WIELKI KONKURS GAZETY WSPÓŁCZESNEJ
KOLEJNE WYGRANE! - W Sejnach i Suwałkach. Numery na dziś oraz regulamin konkursu na str. 4.
Kupując magazyn świąteczny otrzymasz kolejny kupon konkursowy!

GAZETA
współczesna

Nr indeksu 350133

DZIENNIK REGIONALNY • Białystok, Giżycko, Łomża, Suwałki • Nr 63 (12964) • Środa, 30.03.94 r. • Cena 2.900 zł

ISSN - 0137-9488

JUTRO W MAGAZYNIE „TYDZIEŃ"

- **32 strony**
- **dodatkowa emisja kuponów konkursowych**
- **wielka świąteczna krzyżówka z supernagrodami**
- **„Demony i anioły" — reportaż Grażyny Mikłaszewicz o Andrzeju Strumille, wybitnym artyście, mieszkającym na Suwalszczyźnie**
- **„Ilustrowana historia upadku MZKS Wasilków" — fotoreportaż na wesoło**
- **„Tajemniczy smak sera" — artykuł Donaty Zmiejko o siemiatyckim zakładzie produkującym ser dla Ameryki**
- **„Bezpieczny Pioneer" — tekst Marka Grześkiewicza o Funduszu Powierniczym Pioneer**
- **„Czas świąt" — tradycje i obrzędy wielkanocne.**

Jest już zgoda ministra

LUBLIN PRZEJMIE HERBAPOL

Minister Przekształceń Własnościowych zaakceptował sprzedaż białostockiego „HERBAPOLU" spółce pracowniczej Zakładów Zielarskich w Lublinie. W wyniku interwencji MPW, ostateczna cena sprzedaży białostockich „Ziół" została ustalona na 2,350 mld zł (tj. o 850 mln zł więcej niż zapisana w umowie przedwstępnej).

Białostockie Zakłady Zielarskie „HERBAPOL" w listopadzie ub. roku zostały wytypowane do tzw. szybkiej sprzedaży. W wyniku negocjacji z kontrahentem z Lublina, w lutym spółka pracownicza podpisała umowę przedwstępną o przejęciu białostockiego „HERBAPOLU".

Wśród warunków sprzedaży „HERBAPOLU", które MPW zaakceptowało po konsultacji z zarządem Lubelskich Zakładów Zielarskich znajduje się m.in. sposób zapłaty za nabywane przedsiębiorstwo. Lubelska spółka pracownicza przy podpisywaniu umowy ostatecznej zapłaci 40 proc z 2,350 mld zł, a pozostała należność będzie spłacana w ratach oprocentowanych w wysokości 3/4 stopy kredytu refinansowego. Białostocki Zakład zostanie dofinansowany na kwotę 11 mld zł. W tym roku na modernizację białostockiej firmy będzie wydatkowane 8 mld zł, a 3 mld zł w 1995 r. Nabywca gwarantuje też utrzymanie zatrudnienia na obecnym poziomie przez rok i zachowanie branży.

Zawarcie umwy ostatecznej nastąpi w najbliższym czasie. Jak twierdzą szefowie obu firm, zależy im na szybkim finale tej transakcji, ponieważ zbliżają się terminy zawierania kontraktów.

(doż)

Piwna mafia w Białymstoku

Niektóre zakłady gastronomiczne i inne punkty sprzedaży piwa ostatnio odwiedza kilku elegancko ubranych panów, którzy „proponują" właścicielom, aby zajęli się sprzedażą głównie jednego gatunku. Jeśli tego nie zrobią, „mogą mieć poważne kłopoty".

Ponieważ chodzi o jeden i ten sam browar, który od pewnego czasu próbuje wejść przebojem na rynek i jeszcze się na nim dobrze nie ulokował, sprawa wydaje się oczywista, tyle że skutek może być inny od planowanego: **To wy, panowie, już niedługo będziecie mieć kłopoty. Obecnie zbieramy dowody i po ich skompletowaniu przekażemy komu trzeba.**

Zwracamy się w tym miejscu do wszystkich, których odwiedzili przedstawiciele „piwnej mafii" — nie dajcie się zastraszyć, nie pozwólcie szantażować! Czekamy na was lub na wasze telefony. Wszystkim gwarantujemy anonimowość.

(waj)

Z „Gazetą" na mecz

Dziś, o godz. 18, w hali przy ul. Antoniukowskiej rozpocznie się mecz koszykarek Włókniarza ze Startem Lublin. Pierwsze trzy osoby, które pokażą przy wejściu do hali dzisiejsze wydanie „Gazety Współczesnej" zostaną wpuszczone za darmo.

Stawką meczu jest 5. miejsce w I lidze i awans do europejskich pucharów.

O spotkaniu piszemy na str. 16.

Orzeczenie Trybunału

Zamrożenie progów — bezprawne

Trybunał Konstytucyjny uznał we wtorek za sprzeczne z Konstytucją przepisy nowelizujące ustawy podatkowe w 1993 roku, w myśl których zawieszona została zasada waloryzacji podstawy obliczenia podatku.

Zdaniem TK przepisy te naruszyły zasadę niedziałania prawa wstecz i zostały wydane już w trakcie roku podatkowego, a więc bez wprowadzenia stosownego okresu pomiędzy ogłoszeniem ich w Dzienniku Ustaw a rozpoczęciem roku podatkowego.

Orzeczenie TK nie jest ostateczne; podlega rozpatrzeniu przez Sejm. Jeśli posłowie nie odrzucą orzeczenia, staną przed niezwykle trudnym problemem znalezienia w tegorocznym budżecie 9 bln zł na zwrot nadpłaconych za 1993 r. podatków i opracowania przepisów umożliwiających weryfikację ok. 20 mln zeznań podatkowych.

(PAP)

W Łomży Zarząd Miasta zablokował fuzję dwóch firm państwowych

PTHW NA STRATY

Wczoraj szef Oddziału „Polservice" w Łomży, Marian Czerniawski poinformował, że jego firma wycofała się z planowanej fuzji z upadającym Przedsiębiorstwem Transportu Handlu Wewnętrznego.

Prace nad połączeniem obu przedsiębiorstw były daleko zaawansowane. Powołano komisję z udziałem przedstawicieli ich organów założycielskich — ministra współpracy z zagranicą i wojewody łomżyńskiego. W wyniku połączenia w bazie PTHW przy ul. Sikorskiego w Łomży miało powstać, podlegające tamtejszemu Oddziałowi „Polservice", przedsiębiorstwo transportowo-handlowe (transport międzynarodowy). „Polservice" przejąłby długi PTHW oraz niedobitki jego załogi; na starcie zainwestowałby w rozwój nowej firmy ok. 6 mld zł.

— W trakcie finalizowania fuzji zaskoczyła nas informacja, iż prezydent Łomży zaskarżył do NSA decyzję Komisji Uwłaszczeniowej, odrzucającą wniosek miasta o komunalizację posesji PTHW — powiedział M. Czerniawski.

Zarząd Miasta Łomży już wcześniej oprotestował zamiar fuzji PTHW i „Polservice", występując do wojewody łomżyńskiego z wnioskiem o komunalizację PTHW. Wniosek ten odrzucił najpierw wojewoda, a potem Komisja Uwłaszczeniowa URM-u. Zaskarżenie odmowy Komisji do NSA oznacza, iż jeszcze co najmniej przez rok sprawa własności posesji PTHW może być poddawana w wątpliwość.

— Tylko jednym głosem uzyskałem w Radzie Pracowniczej „Polservice" poparcie dla projektu fuzji z PTHW — wyjaśnił M. Czerniawski motywy decyzji o wycofaniu się z przedsięwzięcia. **— Było to prawie rok temu, od tego czasu zadłużenie PTHW wzrosło z 200 mln do prawie miliarda zł. Poza tym „Polservice" przygotowuje się do prywatyzacji. Sprawa spornej posesji w Łomży przygotowania te znacznie by wydłużyła.**

Fiasko projektu wywołało konsternację w Warszawie — raczej się nie zdarza, by samorządy utrudniały zamiary inwestycyjne tak pewnego i sprawdzonego kontrahenta. Nie było jednak zaskoczeniem dla Urzędu Wojewódzkiego w Łomży. Władze miasta od dawna zasypują wojewodę wnioskami o komunalizację coraz to nowych firm państwowych. Tym razem są szczególnie zdeterminowane, ponieważ teren PTHW na wyrost niejako potraktowany został jako miejski w planie zagospodarowania przestrzennego dzielnicy — podzielono go na działki pod budownictwo jednorodzinne, które jakoby już obiecano konkretnym nabywcom.

Do wyjaśnienia tej sprawy bardzo daleko. Nie ma natomiast wątpliwości, że ostatecznie na straty spisane zostało PTHW i jego załoga.

(MK)

Wczoraj wygrali

W naszym „Wielkim Konkursie Gazety Współczesnej" wygrali wczoraj:

p. Halina Chołodowska z Suwałk — lalkę z pozytywką i p. Zbigniew Godlewski z Sejn — samochód akumulatorowy „Ferrari" dla dziecka o wartości 4.223.000 zł.

Gratulujemy!

„Lista Schindlera" w „Tonie"

Nagrodzony siedmioma „Oskarami" filmowy bestseller „Lista Schindlera" będzie można już w sobotę obejrzeć w białostockim kinie „Ton". Oficjalna białostocka premiera tego filmu przewidziana jest na 5 kwietnia.

(jaw)

BZPOW Białystok

Białostockie Zakłady Przemysłu Owocowo-Warzywnego sp. z o.o. Białystok, ul. Octowa 1

Zapraszają na świąteczne zakupy



★ majonezów
★ musztard
★ napojów gazowanych
★ soków
★ i innych wyrobów

do sklepów firmowych w godz. 8.00–19.00

— sklep nr 1 — ul. Warszawska 13, tel. 435-548
— sklep nr 2 — ul. Konwaliowa 4, tel. 616-238

Hurtownia — ul. Octowa 1, tel. 240-26 w. 26 w godz. 7.00–20.00

k 1162

Z okazji Świąt Wielkanocnych dużo zdrowia, radości i spokoju wszystkim Białostoczanom życzy

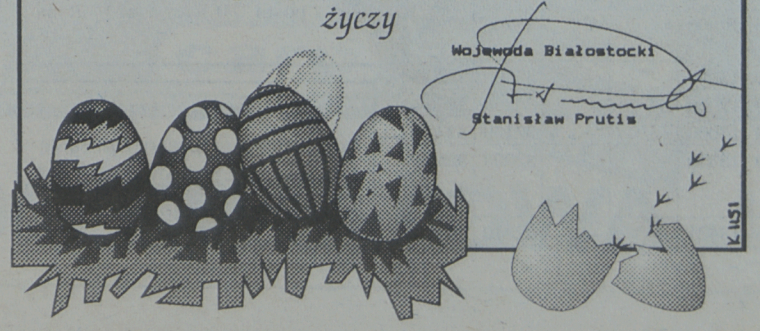

TEATR POLSKI ZOSTAŁ PODPALONY

Świadome lub nieumyślne podpalenie było przyczyną wybuchu pożaru w Teatrze Polskim we Wrocławiu — poinformował dziennikarza PAP 29 bm. szef Prokuratury Wojewódzkiej we Wrocławiu, prok. Jacek Kaucz.

W trwającym od stycznia dochodzeniu odrzucono inne możliwości. Wykluczona została m.in. wersja, że ogień w budynku pojawił się na skutek zwarcia w instalacji elektrycznej. Ostateczną przyczynę pożaru prokurator poda prawdopodobnie w połowie tygodnia.

Z dobrze poinformowanego źródła dziannikarz PAP dowiedział się, że wrocławscy prokuratorzy skłaniają się ku wersji o świadomym podpaleniu. Podobno w teatrze stwierdzono ślady substancji chemicznej, której użyto do wzniecenia ognia.

(PAP)

FUNDUSZ PODZIELONY

Do Narodowego Funduszu Ochrony Środowiska i Gospodarki Wodnej w Białymstoku w bieżącym roku wpłynęło ponad 200 wniosków o dofinansowanie zadań z zakresu szeroko pojętej ekologii. Dotyczą one m.in. budowy oczyszczalni ścieków, zakupów inwestycyjnych oraz edukacji ekologicznej.

Na wczorajszym posiedzeniu Rady Nadzorczej NFOŚiGW wnioski te zostały rozpatrzone oraz ocenione pod względem merytorycznym. Dokonano również podziału środków (32 mld zł) na poszczególne przedsięwzięcia.

Szczegółowe informacje na ten temat w najbliższym dziennym wydaniu "Gazety Współczesnej".

(bs)

FORZA PRAWICA

Reuter w depeszy powołującej się na ostateczne, oficjalne wyniki wyborów podał, że prawicowy Blok Wolności Silvia Berlusconiego uzyskał 366 miejsc w 630-mandatowej Izbie Deputowanych. Do uzyskania większości absolutnej wystarcza 316 miejsc.

Według tych danych, Sojusz Postępowy Achille Occhetto zdobył 213 miejsc, centrowy Pakt dla Włoch — 46 mandatów, zaś 5 pozostałych przypadło w udziale innym drobniejszym formacjom politycznym.

LOTTO DLA UBOGICH

Zapytana, co zrobi z wielką sumą wygraną w totolotka, fińska rencistka odpowiedziała bez wahania: „Nie chcę nic z tych pieniędzy".

Jak podała we wtorkowym wydaniu gazeta „Ilta Lehti", rencistka przeznaczyła niemal całą wygraną w wysokości 8 mln marek fińskich (ok. 2,3 mln marek RFN) na cele dobroczynne. Najwięcej — w przeliczeniu ok. 290 tys. marek niemieckich — otrzymał szpital dziecięcy w Helsinkach.

(PAP)

Od 1 kwietnia odchodzi w zapomnienie tzw. popiwek. U nikogo jednak nie wzbudza to specjalnych nadziei na zwiększenie zarobków

Prezent na Wielkanoc

Tuż przed Wielkanocnymi Świętami, 1 kwietnia zakończy swój żywot sławetna ustawa popiwkowa o wyeliminowanie której — niemal od samych początków jej narodzin — walczyli chyba wszyscy: związki zawodowe, pracownicy, kierujący przedsiębiorstwami.

Żeby mieć pełny obraz popiwkowego krajobrazu, przypomnijmy, że od kwietnia dawne zasady płacowe zastępują cztery nowe: tzw. **układ menedżerski** (porozumienie zakładu pracy z organem założycielskim, w praktyce z urzędnikami wojewody), **porozumienie z Izbą Skarbową** (na jakich zasadach i co będzie brane pod uwagę można się tylko domyśleć), trzecią zasadą będzie **uzależnienie wzrostu płac od relacji pomiędzy wynagrodzeniem, a zyskiem z poprzedniego roku**, w ostatniej brany ma być pod uwagę **wskaźnik wzrostu płac wynegocjowany przez trójstronną komisję** — przedstawicieli rządu, (czytaj — wojewody), pracodawców i pracowników. Najistotniejsze ma być jednak złagodzenie kar za przekroczenie uzgodnionego wskaźnika płac. Z 500 procent kary spadły do 200.

Zdawać by się zatem mogło, że 1 kwietnia pobudzone zostaną zrozumiałe nadzieje, a zainteresowani zarobkami (ograniczanymi do tej pory surowymi sankcjami) przystąpią do szczegółowych analiz, obliczeń — krótko mówiąc podejmą wszelkie możliwe działania, żeby nowe „rozwiązania popopiwkowe" przemienić w ...złotówki. Tymczasem z naszej krótkiej redakcyjnej sondy wynika, że w przedsiębiorstwach panuje całkowity spokój. Jego przyczyny najtrafniej ujął dyrektor jednej z wielkich białostockich firm: **„200, czy 500 procent, niby jest to różnica, w sumie jednak mało istotna. Rzecz w tym, żeby w ogóle nie płacić popiwku.**

Nieważne — nowego, czy starego. Do wyboru są dwie drogi. Albo nie wykazywać zysku, lub "robić" koszty. W naszej firmie nigdy dotąd, za płace, nie popadliśmy w karne sankcje".

Mieczysław Kozioł, zastępca dyrektora w "Spomaszu" na pytanie, którą z nowych metod przyjmie jego firma odpowiedział: **Trudno cokolwiek planować na podstawie wyłącznie enuncjacji prasowych. A tylko stąd, na razie, czerpiemy wieści o nowej ustawie regulującej płace. Brak jest też przepisów wykonawczych. Gdy będziemy mieli komplet dokumentów — podejmiemy decyzję".**

Stefan Pytel, dyrektor generalny Bison—Bial (dawne Uchwyty), zwrócił uwagę na jeszcze jedną rzecz. Ustawa popopiwkowa nie wyszła jak na razie poza Sejm. Rozpatrzyć musi ją Senat, podpisać prezydent. Dopiero wówczas będzie to wiążący dokument. Dzisiaj nie wiadomo, czy nie zostaną dokonane jakieś zmiany. Stanowczo za wcześnie zatem — mówił dyrektor Pytel — pytać dzisiaj o nowe metody regulowania płac.

Podobne do przytoczonych opinie wypowiadali kierownicy niemal wszystkich firm. Nigdzie też nie udało się nam tak do końca dowiedzieć, czy preferowana jest któraś z nowo zaproponowanych metod. Gdyby jednak pokusić się o przewidywania, bez większych chyba obaw, przyjąć można, że największe "wzięcie" mieć będą dwa rozwiązania — w przedsiębiorstwach osiągających wysokie zyski, metoda druga określająca płace w relacjach wynagrodzenia i zysku z ubiegłego roku. W przedsiębiorstwach słabszych dojdzie do głosu zasada czwarta.

— Niech tylko na przedstawicieli rządu napuszczę związkowców — powiedział nam zaprzyjaźniony z redakcją dyrektor jednej z firm. **Już oni potrafią zawalczyć o swoje. A i ja będę miał spokój. Nikt nie powie, że to ja mam węża w kieszeni...Zawsze przecież będę miał argument — płacimy tyle, ile firma może i ile wam się udało wywalczyć.**

MAREK GRZEŚKIEWICZ

W Suwalskiem

KTO ODHOLUJE SPÓR?

Nadal nie widać końca sporu, jaki od lutego br. toczą specjaliści „Auto-Pomocy" z wojewodą suwalskim. Drogowcy są oburzeni decyzją Cezarego Cieślukowskiego, na mocy której monopolistą od odholowania uszkodzonych pojazdów na terenie całego województwa stały się jednostki straży pożarnej.

Jak już informowaliśmy, urzędowe przepychanki trwają ponad dwa miesiące. Przedstawiciele „Auto-Pomocy", nie uzyskawszy zadowalającej odpowiedzi na prośbę o przywrócenie praw do świadczenia usług drogowych, zapowiadali nawet okupację Urzędu Wojewódzkiego.

Do czynnego protestu jednak nie doszło, co nie znaczy, że Dariusz Czerechowicz z Giżycka, występujący w imieniu wszystkich zainteresowanych posiadaczy sprzętu „Auto-Pomoc", złożył broń.

— Nie wolno tolerować ciągłego naruszania prawa, a tego właśnie dopuszcza się straż pożarna — twierdzi. — **Ich ludzie nie dysponują specjalistycznym sprzętem i nie potrafią fachowo wykonać usługi. W piśmie, które ostatnio dostaliśmy od Bogusława Paszkiewicza, dyrektora Wydziału Gospodarki i Przekształceń Własnościowych UW w Suwałkach, wytłumaczono, że straż pożarną wybrano na wyraźne wskazanie policji. W tym układzie zrozumiałe jest, że „drogówka" przymyka oko na nieudolność i łamanie przepisów przez strażaków.**

D. Czerechowicz dysponuje przykładami. Tylko w marcu br. zdarzyły się aż dwa przypadki, gdzie strażacy z Węgorzewa, nie mając właściwego sprzętu, ściągali z Giżycka właśnie Czerechowicza, by odholował „Audi", a za drugim razem malucha. Podobne przykłady można by mnożyć.

— Niedawno w Piszu doszło do ostrej wymiany zdań między „drogówką", a naszym człowiekiem — opowiada D. Czerechowicz. — **Policjanci znowu spokojnie przyglądali się, jak strażacy usiłują zamocować uszkodzony pojazd liną holowniczą do zwykłego „Żuka" bez lawety. Zareagowali dopiero wówczas, gdy właściciel „Auto-Pomocy" zagroził skierowaniem sprawy do kolegium orzekającego.**

Dariusz Siwicki, rzecznik prasowy KW PSP w Suwałkach, nie zgadza się z większością zarzutów stawianych przez właścicieli „Pomocy Drogowej".

— Dysponujemy całą masą przykładów, w których prywatni przedsiębiorcy wykazali się brakiem doświadczenia, niedyspozycyjnością czy wręcz niewiedzą w przypadkach, gdzie w grę wchodzi szybkość podejmowania działań — mówi.

— Nie chodzi jednak o to byśmy odbijali piłeczkę. Generalnie, jako PSP, jesteśmy ustawowo zobowiązani do niesienia pomocy wszędzie tam, gdzie na nas ciąży odpowiedzialność za bezpieczeństwo ludzi, tylko my jesteśmy o każdej porze gotowi na wezwanie i musimy być w stanie kompleksowo zabezpieczyć miejsce zdarzenia, zaopiekować się poszkodowanymi oraz sprzątnąć po wypadku. A prywatna „Auto-Pomoc" tylko holuje uszkodzone pojazdy — D. Siwicki dodaje, że za usługę „prywaciarze" żądają dwukrotnie więcej.

Ponadto, jak twierdzi rzecznik, strażacy nie wzdragają się przed żadnym typem niesienia pomocy. Gdy kiedyś w środku Sejn stanął nagle TIR załadowany świniami, a mieszkańcy zatykali nosy od fetoru, właśnie strażacy pospiesznie ustalali, kto w województwie jest w stanie naprawić zagraniczny pojazd i dowieźli mechanika.

Czy prywatna „Auto-Pomoc" zrobiłaby w tym przypadku tak samo? Trudno przesądzać. W każdym razie, gdy jednemu z kierowców zepsuł się samochód tuż przed Ełkiem, po wykręceniu numeru telefonu miejscowej „Auto-Pomocy" usłyszał, że „pracujemy tylko do 15". Miał pecha. Jego zegarek wskazywał dokładnie kwadrans po.

(gram)

OSTATNI ZJAZD UD

W poniedziałek odbył się zjazd wojewódzki białostockiej Unii Demokratycznej, ostatni przed zjednoczeniem tej partii z Kongresem Liberalno — Demokratycznym.

Członkowie UD dyskutowali na nim m.in. temat przygotowań do zbliżających się wyborów samorządowych i przygotowań do kampanii wyborczej. Podczas obrad wybrano także piątego delegata na krajowy kongres zjednoczeniowy UD i KLD, który odbędzie się w dniach 23—24 kwietnia. Został nim Andrzej Kaliciński. Pozostali delegaci to Piotr Fiedorczyk, Jerzy Kopania, Józef Klim i poseł UD Krzysztof Wolfram.

(RR)

Dziś w godz. 8-18 w pokoju nr 29 (I piętro) przy telefonie 277-10 dyżuruje red. Bohdan Hryniewiecki.

Poznaj siłę swoich pieniędzy

Notowania z dnia 29.03.94

KANTOR	DOLAR		MARKA		RUBEL		FUNT	
	kupno	sprzed	kupno	sprzed	kupno	sprzed	kupno	sprzed
Ełk „U KLEMENSA"	21600	21750	12850	12950	13	15	32000	32500
Łomża „LOMBARD"	21550	21700	12900	13000	—	—	32200	32200
Suwałki „Mini-Max"	21600	21850	12850	13000	—	—	32200	32500
Giżycko „ORBIS"	21600	21650	12850	12950	—	—	32250	32500
Białystok „OCEAN"	21650	21750	12950	13000	—	—	32100	32350
Powszechny Bank Gospodarczy w Białymstoku	21500	21750	12850	13050	—	—	32000	32500
Kurs NBP	21596	22478	12905	13431	—	—	32310	33628

Środa, 30 marca

6°C/0°C

Zachmurzenie duże, z większymi przejaśnieniami, opady deszczu i mżawki przechodzące w przelotne opady deszczu. Wiatr umiarkowany i dość silny, porywisty, (20-25 m/sek.) południowo-zachodni i zachodni.

(jol)

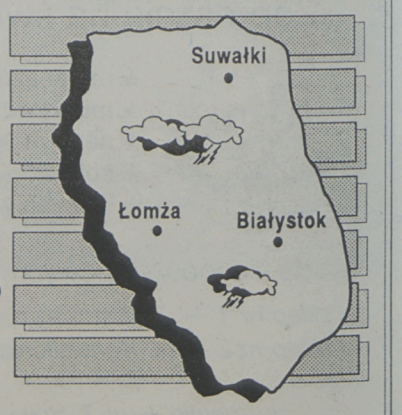

Imieniny:
Gabriela, Marka

W Orzyszu

W KOTŁACH ZNÓW WRZE

Co najmniej od dwóch lat, co jakiś czas odżywają zadawnione konflikty w orzyskiej ciepłowni osiedlowej. Tym razem załoga żąda pociągnięcia do odpowiedzialności dyrektora miejscowego PGKiM za rażącą niegospodarność.

PGKiM w Orzyszu przejęło ciepłownię 1 listopada 1992 roku. Od tego czasu dyrektor Zenon Świeczka — jak twierdzi 21-osobowa załoga — ani razu nie podniósł ceny 1 Gcal o dopuszczalne wskaźniki wzrostu, choć powinien to zrobić przynajmniej sześciokrotnie w samym tylko 1993 roku. Jak wynika z zasięgniętych informacji, w większości ciepłowni w województwie właśnie to robiono.

— Zastój w cenach spowodował prawie półmiliardowe straty — mówi Zbigniew Jankowski, przewodniczący KZ NSZZ „S" w ciepłowni. — **W efekcie nie było za co kupić nawet opału, nie wspominając o płacach i innych inwestycjach.**

W jeszcze gorszej kondycji — zdaniem załogi — ciepłownia ma się w 1994 roku. Od 1 stycznia stała się bowiem spółką z o.o. „Ciepłownia Osiedlowa". Wkroczyła w bieżący rok z zaledwie 280-tonowym zapasem opału i z Zenonem Świeczką w roli członka Rady Nadzorczej.

— Spółką kieruje inż. Zbigniew Jankowski, który wprawdzie od razu podniósł cenę 1 gigakalorii o dopuszczalny wskaźnik, co jednak nie zdoła uchronić ciepłowni od strat ciągnących się od tamtego roku — tłumaczy przewodniczący związkowców. — **Ewidentna niegospodarność poprzedniego dyrektora spowodowała deficyt spółki, a w konsekwencji naraziła na straty budżet Miasta i Gminy w Orzyszu, ponieważ nie obejdzie się w bieżącym roku bez 1,5 miliardowej dotacji** — Jasiński dodaje, że Z. Świeczka już jako członek RN spółki, nadal naciska na redukcje wśród załogi.

W miniony czwartek delegaci związkowców spotkali się z Zarządem i Radą Nadzorczą spółki oraz przedstawicielami Zarządu Miasta. Ciepłownicy przygotowali na piśmie wykaz strat, spowodowanych niegospodarnością dyrektora PGKiM, Z. Świeczki. Żądali wyjaśnień.

— Zamiast dyskusji o pociągnięciu winnego do odpowiedzialności, zamknięto nam usta dotacją w wysokości 600 milionów złotych — skarży się Jasiński. — **Pana Świeczkę jeszcze nawet pochwalono za ostrożność w wydatkowaniu funduszy** — ciepłownicy nazywają to jedną, wielką kpiną.

Jak wynika z informacji uzyskanych przez „Gazetę", burmistrz Orzysza dość sceptycznie odnosi się do ciepłowniczych przepychanek. Trwają po prostu zbyt długo, a ich ciężar merytoryczny coraz częściej zastępują emocje.

(gram)

Na przejściu w Ogrodnikach

Nadal wspólnie

Na drogowym przejściu granicznym w Ogrodnikach nadal będzie funkcjonowała wspólna polsko-litewska odprawa paszportowo-celna. Porozumienie w tej sprawie przedłużono do wtorku, 31 maja. Jak będzie po tym dniu — nie wiadomo. Już kilkakrotnie przedłużano bowiem funkcjonowanie wspólnych odpraw. **(h)**

Konflikt wokół przedszkoli w Łomży cd.

Prezydent szuka oszczędności

Wczoraj prezydent Łomży, Henryk Żelechowski spotkał się z dyrektorami 14 przedszkoli samorządowych, które — jak informowaliśmy w poniedziałek — protestują przeciwko reorganizacji zarządzania przedszkolami w Łomży.

H. Żelechowski poinformował, że decyzja o likwidacji Zbiorczego Zakładu Budżetowego Przedszkoli wynika z ustawy o systemie oświaty. Instytucja ta, jak określił, jest „przeżytkiem centralizmu" i pozbawia dyrektorki przedszkoli zagwarantowanej ustawowo autonomii. Ustawa przewiduje "szerokie kompetencje" dyrektorów oraz „nadzór i instruktaż" Wydziału Oświaty i Wychowania UM. Dodał, że nie bez znaczenia są także kwestie finansowe. Samo utrzymanie Zakładu kosztuje miasto 1,3 mld zł. Dał do zrozumienia, że służy ona poza tym w sposób nieuczciwy „lobby przedszkolnemu", o czym świadczy m.in. propozycja, jego zdaniem, zawyżonych dotacji dla placówek na rok bieżący. Zaprzeczył, jakoby w projekcie budżetu na ten rok uwzględniono „niewystarczającą dotację" dla przedszkoli. — Pieniędzy na pewno wystarczy, a pogłoski o rzekomo brakujących 4 miliardach są kłamstwem — stwierdził.

Dyrektorki przedszkoli odrzuciły tę argumentację. Twierdziły, że Zakład w niczym nie ogranicza ich autonomii, ponieważ pełni jedynie funkcję „obsługi technicznej". Wszelkie decyzje, dotyczące spraw personalnych i finansów, zapadają w placówkach, a Zakład jest jedynie miejscem, gdzie zgromadzona jest dokumentacja oraz prowadzona księgowość. Podkreślały dużą pomoc Zakładu i wyjątkową operatywność w bieżącym utrzymaniu budynków przedszkolnych. Próbowały także przekonywać, że wprowadzenie nowej struktury, której projektu Urząd jeszcze w ogóle nie ma, podroży koszt zarządzania przedszkolami, gdyż wiązać się będzie z zatrudnieniem co najmniej takiej samej, jak w Zakładzie, liczby osób w Urzędzie Miejskim i placówkach (np. trzeba będzie prowadzić księgowość w każdej placówce oddzielnie).

Argumenty te trafiły w próżnię. Zdaniem H.Żelechowskiego dyrektorki bronią się przed „dodatkowymi obowiązkami". Podkreślił, że nowa struktura zarządzania wprowadzi „czynnik konkurencyjności" wśród dyrektorek, zmobilizuje je do lepszej pracy.

Dyrektorki zapowiedziały, że dziś, tj. 30 marca, zjawią się na sesji Rady Miejskiej, by zaapelować do radnych o odrzucenie wniosku Zarządu o likwidację Zakładu. **(MK)**

Spotkania na pograniczu

Sejneński Ośrodek „Pogranicze sztuk, kultur, narodów" jest organizatorem „Spotkań na pograniczu", które odbędą się w dniach 6-8 kwietnia.

W programie zaplanowano m.in. wernisaż wystawy fotografii dokumentalnej pt. „Granicami Polski" (6 kwietnia, godz. 12.30 — Biała Synagoga w Sejnach), „Doświadczenie Siedmiogrodu" — spotkanie z biskupem Laszlo Tökesem z Timisoary (6 kwietnia, godz. 16 — ośrodek w Wigrach), oraz warsztaty poświęcone problematyce środkowoeuropejskiej: „Mniejszości narodowe, a mass media" (7 kwietnia, godz. 9.30 — Wigry), „Społeczność lokalna pogranicza, czyli dlaczego burmistrz Sejn nie może spać spokojnie" (7 kwietnia, godz. 15.30 — Wigry).

W czwartek, 7 kwietnia o godz. 12, w wigierskim ośrodku MKiS rozpocznie się koncert promocyjny zespołów „Borussia" (Olsztyn), „Krantai" (Wilno), „Krasnogruda" (Sejny), „Kresy" (Lublin) i „Sredni Evropa" (Praga). Spotkania zakończy (8 kwietnia, godz. 10 — Wigry) forum dyskusyjne.

(m)

Kopyść '94

Białostoccy fani szant będą w tym roku obchodzić wcale nieskromny jubileusz, oto bowiem już po raz dziesiąty odbędzie się " Festiwal Piosenki Żeglarskiej KOPYŚĆ" .

Tegoroczna edycja festiwalu obejmuje pięć koncertów:

15 kwietnia godz. 17 Folk. Wystąpią— Krewni i Znajomi Królika, Shantymen, Andrzej Korycki z zespołem Bluska.

15 kwietnia godz. 20 Koncert Konkursowy. W recitalu gwiazd zobaczymy Cztery Refy, The Pioruners.

16 kwietnia godz. 12.30 Szanty dla dzieci.

16 kwietnia godz. 16 Odkurzone szanty— Marek Siurawski, Jerzy Porębski, Ryszard Muzaj, Zejman i Garkumpel, Shantymen,The Pioruners, Cztery Refy.

16 kwietnia godz. 20 Koncert finałowy—uroczyste wręczenie nagród. Występy wszystkich uczestników festiwalu.

W konkursie mogą brać udział zespoły i soliści śpiewający zarówno szanty jak i współczesną piosenkę żeglarską. Termin zgłoszenia do 2 kwietnia pod adresem: Białystok ul. Białostoczek 23/1, informacje telefoniczne 520—490.

ANDRZEJ FIEDORUK

Oryginalne oprogramowanie na komputery IBM PC Amiga C-64, gry, programy użytkowe, komputery Adax PC

R-comp
Wyszyńskiego 6a, pawilon Kupiec,
tel. 229-52

Po dymisji wojewody łomżyńskiego

Koalicyjne targi o stołki

— Sposób zdymisjonowania wojewody łomżyńskiego był niewłaściwy i województwu na pewno nie służy — powiedział wczoraj na konferencji prasowej w Łomży poseł SLD Mieczysław Czerniawski.

Podkreślił, że osobiście był przeciwny dokonywaniu zmiany na tym stanowisku. Jego zdaniem, J. Brzeziński miał „dar godzenia różnych opcji politycznych", choć był „za miękki w podejmowaniu decyzji". Zaprzeczył, jakoby „z przyczyn taktycznych" nie sprzeciwiał się poczynaniom PSL.

— Właściwie nie jestem do końca przekonany, czy to PSL doprowadziło do odwołania J. Brzezińskiego — powiedział. — **W moich rozmowach z posłami PSL ani razu nie padło z ich strony kategoryczne sformułowanie, że Brzeziński ma odejść. W końcówce wszyscy, łącznie z wojewodą Brzezińskim, jak sądziłem, byliśmy tego samego zdania. Dowodem na to jest treść notatki, jaką po wizycie w Łomży sporządził doradca szefa URM-u, Jerzy Nasiadko. Jest tam zapis (sprawdziłem to osobiście w URM-ie): „Atmosfera i postawa posłów i senatorów wobec wojewody — przychylna, nie spotykana w innych województwach". Decyzja J. Brzezińskiego o złożeniu rezygnacji w tym kontekście mnie osobiście zaskoczyła.**

M. Czerniawski poinformował także, iż koalicjanci nie mają „uzgodnionego" kandydata na stanowisko wojewody łomżyńskiego. Zaznaczył, że nie odstąpi w obsadzaniu tego stanowiska od zasady „klucza partyjnego". To znaczy, jeśli PSL będzie obstawało przy obsadzeniu stołka wojewody, wicewojewodą musi być kandydat desygnowany przez SLD (i odwrotnie). Wywoła to — jak się przypuszcza — komplikacje, gdyż obecnie pełniący funkcję wicewojewody M. Bagiński jest PSL-owcem. Otwarło się pole do spekulacji. Jeśli PSL zechce przeforsować nowego kandydata na wojewodę, M. Bagiński będzie musiał odejść, gdyż jego stołek zajmie kandydat SLD (chyba, że to M. Bagiński zostanie awansowany).

M. Czerniawski nie krył się także ze swoim poglądem, że najodpowiedniejszym kandydatem na wojewodę jest Marek Strzaliński, który pełnił już tę funkcję „z klucza" PZPR-owskiego do roku 1990 (wówczas M. Czerniawski był pierwszym sekretarzem KW w Łomży).

Konsultacje w tej sprawie rozpoczną się dopiero po świętach.

(MK)

ZAKŁADY PRZEMYSŁU TYTONIOWEGO W KRAKOWIE

30–969 KRAKÓW
al. Jana Pawła II 196
tel.44–73–33
fax 44–53–19
tix 032494pl

KING SIZE caro KING SIZE caro KING SIZE caro KING SIZE caro



K 1000

POLSKI WYRÓB ŚWIATOWA JAKOŚĆ

GAZETA konkursowa

numery na dziś - 30 marca 1994 r.

118 150 345

359 257

REGULAMIN KONKURSU

Każdego dnia gazeta drukuje pewne liczby.

Poszukaj ich w tabeli na swojej karcie konkursowej.

Zaznacz znalezioną liczbę kółkiem (tak żeby była ona czytelna).

Kiedy zaznaczysz wszystkie liczby tworzące którąkolwiek z poziomych linii na Twojej karcie, znaczy to, że wygrałeś nagrodę wskazaną na początku tej linii.

Zadzwoń od razu pod numer 232—44 lub 232—42 czynny od poniedziałku do piątku w godzinach 9.00 — 17.00 (Biuro Gry), aby potwierdzić wygraną.

Pamiętaj, że aby odebrać nagrodę, zwycięzca musi okazać swoją kartę konkursową oraz kupony z wydrukowanymi w gazecie liczbami od początku trwania konkursu do dnia, w którym nastąpiła wygrana.

Wszystkie karty konkursowe, które mają niewyraźnie wydrukowane liczby lub nie mają numeru karty, należy w ciągu 10 dni od rozpoczęcia konkursu zwrócić do Biura Gry. Zostaną one wymienione na nowe.

Regulamin „Wielkiego Konkursu Gazety Współczesnej" jest zdeponowany w Kancelarii Notarialnej pani notariusz Barbary Orzel, ul. Suraska 1.

Kopia regulaminu do wglądu w Biurze Gry „Gazety Współczesnej"

Rodzinne obiady za miastem;
- relaks
- dobra kuchnia
- dancingi;
Zajazd "Wiking" szosa do Augustowa 2 Zapraszamy!
K1064

TAŚMY KLEJĄCE PRZEMYSŁOWE I BIUROWE KONCERNU 3M Scotch™ Post-it™
wyłączny dystrybutor MAJ-BIS S.C.
15-950 Białystok, Handlowa 7, tel. 236-71 w. 237
K1098

ANTYKI
skup, sprzedaż i komis starych mebli, zegarów, lamp, porcelany, szkła i innych zabytkowych przedmiotów.
Sklep "Antyk", Białystok, ul. Porzeczkowa 14 (wejście od ul. Berlinga)

9 gatunków piw
BROWAR BIAŁYSTOK
Zakłady Piwowarskie w Białymstoku, ul. Dojlidy Fabryczne 28, tel. 410-430, 414-829, fax 410-354
Sahara- to napój, który możesz dać swojemu dziecku!
Produkowany na bazie naturalnych koncentratów oraz idealnie czystej, specjalnie uzdatnionej wody.
K1065

odkryj nas od nowa
polbita
- EXTASE dezodoranty
- KIWI pasty do butów
- MAXAM pasty do zębów
Białystok, ul. Pogodna 63/1, tel. 210-67, 256-11, 257-50,
Łomża, ul. Zawadzka 18, tel. 16-30-35,
Suwałki, ul. Minkiewicza 9, tel. 677-345.
K1235

JOKER
salon sprzedaży sprzętu AGD i RTV Białystok ul. Legionowa 9/1
pralki lodówki zamrażarki kuchenki mikrofalowe
drobny sprzęt kuchenny telewizory magnetowidy
Autoryzowany dealer SONY
K1166
POLAR MIŃSK WIATKA AMICA STINOL SIEMENS PANASONIC PHILIPS FUNAI SONY CURTIS ARDO ZANUSSI WHIRPOOL INDESIT

PELICAN
BRIGHT STAR
SONCA
PHILIPS
MAG-LITE
KRYPTONOWE
HALOGENOWE
XENONOWE
POPULARNE
PRZEMYSŁOWE
POLICYJNE
DO NURKOWAŃ
LATARKI
AGENCJA UNICOM s.c.
UL. 1000-LECIA PAŃSTWA POLSKIEGO 6
PL 15-111 BIAŁYSTOK
TEL. 75-43-12, FAX 518-559

CENTRUM HANDLOWE W ŚRÓDMIEŚCIU

Natłok informacji reklamowych , w radiu, telewizji i prasie , ostatnimi czasy przysparza reklamującym się więcej szkody niż korzyści. Po pierwszym zachłyśnięciu się zachodnią modą klienci coraz częściej unikają rzeczy zbyt mocno przereklamowanych.

Tym większe było moje zdziwienie gdy postanowiłem sprawdzić wiarygodność informacji promujących Dom Handlowy działający pod patronatem POLLSURWISU

Dogodny dojazd od al. Piłsudskiego i Poleskiej, duży nowoczesny parking, estetyczne i funkcjonalne wnętrze, oraz szertoka gama branż i asortymentu, stawiają placówkę przy ul. Włókienniczej w rzędzie jednego z niewielu tak dobrych centrów handlowych w środmieściu.

Lokalizacja szczególnie preferuje zmotoryzowanych mieszkańców osiedla Białostoczek, chociaż na parkingu widać również samochody z rejestracją spoza Białegostoku.

Sklep spożywczy znajdujący się na parterze budynku, oferuje pełny wybór artykułów spożywczych włącznie z wędlinami i alkoholem, ceny w porównaniu do innych sklepów niższe średnio o 10—20%. Wpływ na niższe ceny ma fakt, iż towar pochodzi bezpośrednio od producenta. Dużym powodzeniem cieszą się soczki z BZPOW, oraz odżywki dla dzieci.

Ceny podstawowych produktów: chleb—4.000zł, mleko—4.000 zł, cukier—9.100 zł, piwo Dojlidy Złote—8.800 zł.

Panie wyjdą również usatysfakcjonowane ze stoiska z chemią gospodarczą, kosmetykami i artykułami gospodarstwa domowego.

Piętro wyżej znajdziemy szeroki wybór krajowych i zagranicznych pralek, lodówek , odkurzaczy, mikrofalówek itp. Największym popytem cieszą sie telewizory z "Biazetu " , oraz pralki i lodówki "Polar". Niskie ceny możliwe są dzięki zakupom bezpośrednio u producenta z pominięciem pośredników.

Towary te można zakupić również na raty.

Oprócz konfekcji męskiej i damskiej jest też szeroki wybór kurtek skórzanych renomowanych producentów już od 2,8 mln zł. Sklep na wszystkie sprzedawane towary udziela gwarancji, jednak wysoka jakość oferty powoduje, że ilość reklamacji jest minimalna. Ludzie biznesu również mogą znaleźć coś dla siebie, ponieważ na piętrze znajduje się hurtownia proponująca atrakcyjne towary po cenach producenta.

Całości dopełniają prywatni handlowcy, którzy zdobyli uznanie klientów w sprzedaży takich artykułów jak glazura, farby i branża chemiczna, odzież robocza, boazeria i listwy wykończeniowe, oraz szkło artystyczne i jego ozdabianie.

POLSURWIS zajmuje się skupem wełny i skór surowych w punkcie przy ul. Ciołkowskiego 167 tel. 412—146, 412—147. Przyglądając się jednak działalności Domu Handlowego przy ul. Włókienniczej ,odnosi się wrażenie, że i w branży handlowej firma poradzi sobie doskonale.

Jeżeli szanowni Czytelnicy nie zechcą zawierzyć mojej opinii zawartej powyżej pozostaje mi jedynie zaprosić ich do odwiedzenia sklepów przy ul. Włókienniczej 11.

Do zobaczenia przy zakupach. (art. rekl.)

HYUNDAI computers
Białystok, Wyszyńskiego 2/1 IIIp.
Białystok, Św. Rocha 11/1 VII p.
tel. 221-20
CS 425S mono 15.100 mln
CS 433D kolor 24.000 mln
PROMOCYJNE CENY
K1012

KONKURS

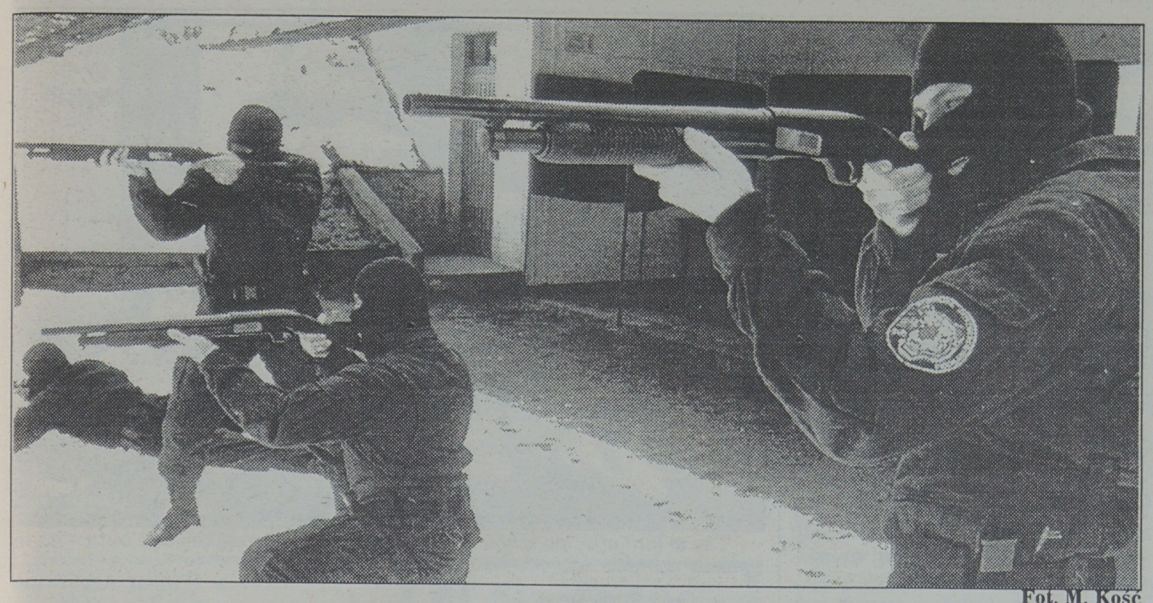

Fot. M. Kość

Antyterroryści ćwiczą codziennie

POLICJANCI NA STRZELNICY

Policjanci z grupy antyterrorystycznej ćwiczą strzelanie codziennie. Funkcjonariusze z Oddziału Prewencji — raz w miesiącu, pozostali policjanci nieco rzadziej — raz na dwa, trzy miesiące.

Policyjna strzelnica znajduje się na terenie należącym do Komendy Wojewódzkiej Policji w Białymstoku przy ul. 27 Lipca. Strzelanie ćwiczą tam wszyscy policjanci z województwa. Zwykli policjanci strzelają z broni krótkiej, w którą są wyposażeni, funkcjonariusze z Oddziału Prewencji ćwiczą na broni krótkiej i pistoletach maszynowych. Antyterroryści używają jeszcze innej broni, bardziej specjalistycznej.

„Szkolenie ogniowe" odbywa się zgodnie z grafikiem, nadzorują je zwierzchnicy, prowadzi jeden z policjantów KWP. Kiedyś strzelano na ogół w sposób sportowy, teraz podczas szkolenia pozorowane są sytuacje, z którymi policjanci mogą spotkać się w czasie służby. Przed oddaniem strzału muszą przebiec kilkadziesiąt metrów, cel zaś bywa ruchomy. Najwięcej punktów zdobywa się za trafienie narysowanego na planszy człowieka w okolice kolan.

— W Stanach Zjednoczonych na strzelnicach punktowane są trafienia w klatkę piersiową i głowę — mówi zastępca naczelnika Oddziału Prewencji. **— U nas przepisy dotyczące użycia broni mówią, że ten, przeciwko któremu została ona użyta, powinien odnieść jak najmniejsze szkody. Dlatego policjant, sięgając po broń, musi najpierw krzyknąć „Stój, policja!", „Stój, bo strzelam!", strzelić ostrzegawczo w powietrze i dopiero wtedy celować w nogi ściganego. Jeśli strzela do samochodu — musi celować w opony.**

Od zasad tych policjant może odstąpić w ekstremalnych sytuacjach, kiedy zagrożone jest jego życie lub życie innych ludzi, np. przypadkowych świadków zdarzenia.

Praca w policji staje się coraz bardziej niebezpieczna, coraz częściej przestępcy są uzbrojeni, zwłaszcza ci zza wschodniej granicy. Dlatego od pewnego czasu szefowie policji zwracają uwagę, by funkcjonariusze pełniący służbę byli uzbrojeni. Także ci, którzy chodzą ubrani po cywilnemu.

Policjanci, którzy nie zaliczą strzelania, na razie nie są zwalniani ze służby, lecz przenoszeni do „papierkowej roboty" i tzw. służb pomocniczych.

(jg)



Fot. M. Kość

Dobra jakość wędlin

Mniej prywatnych masarni

Co najmniej 10 prywatnych masarni zostało zamkniętych w zeszłym roku z powodu nieopłacalności na terenie województw białostockiego i łomżyńskiego — stwierdza Państwowa Inspekcja Handlowa w Białymstoku. Pozostałe zakłady prywatne ograniczają produkcję od 30 do 70 procent i często zmieniają profil produkcji, przestawiając się na sprzedaż mięsa świeżego oraz wyrobów mięsnych bardziej pracochłonnych, jak rolady, pieczenie, wyroby z drobiu. Ich jakość została oceniona przez PIH jako dobra.

W I kwartale tego roku inspektorzy PIH skontrolowali 3 hurtownie oraz 5 prywatnych zakładów masarskich w Dojlidach Górnych, Białymstoku, Dąbrowie Białostockiej i Potoczyźnie koło Moniek.

Tylko dwie partie wędlin na 54 skontrolowane zostały zakwalifikowane jako zbyt kwaśne, przydymione i z posmakiem goryczki. Przeceniono je z pierwszego na drugi gatunek.

Tak dobrą jakością inspektorzy PIH byli zaskoczeni. Przyczyną jest prawdopodobnie spadek popytu na mięso i wędliny, szczególnie na wyroby „szlachetne" (szynka, polędwica), oraz rywalizacja na rynku dużych producentów przetworów mięsnych z Białegostoku, Ostrołęki, Sokołowa Podlaskiego, Ełku i Czyżewa.

MN

Piotr I. nie ograniczał się w swojej działalności do najbliższego sąsiedztwa. Podejrzewa się go o wyprawy do gmin Suchowola, Biała Piska, Rajgród, Kalinowo.

Rolnik samowystarczalny

Zamiast kupić, wolał ukraść. Piotr I., 37-letni rolnik z gm. Bargłów, w niezbędne maszyny, inwentarz i artykuły spożywcze „zaopatrywał" się na terenie kilku gmin w woj. suwalskim, białostockim i łomżyńskim.

Piotr I. uchodził za wzorowego rolnika, cieszył się zaufaniem sąsiadów, nigdy nie wszedł w kolizję z prawem. Pobyt w USA pozwolił mu na podniesienie standardu życiowego. Sporym więc zaskoczeniem były wyniki przeszukania przeprowadzonego przez policję w zabudowaniach Piotra I. Zakwestionowano wówczas co najmniej kilkadziesiąt przedmiotów pochodzących z kradzieży, zidentyfikowanych przez prawowitych właścicieli.

— Wszystko to kupiłem na bazarach — twierdził Piotr I.

Jego wyjaśnieniom nie dano wiary. Prokuratura zdecydowała w styczniu br. wydać nakaz tymczasowego aresztowania. Trwające nadal postępowanie daje tylko częściowy obraz działalności Piotra I. i jego potencjalnych wspólników. Już w tej chwili akta sprawy liczą sześć tomów.

Podejrzanemu zarzuca się, że w maju 1992 r. w Tajnie Starym (gm. Bargłów) wszedł przez otwarte drzwi balkonowe do jednego z domów, skąd zabrał telewizor i magnetowid „Sony", 4 kasety, kryształy, narzuty wełniane i turner do odbioru telewizji satelitarnej. Trzy miesiące później ukradł w Kamieniu, gm. Sztabin, rozrzutnik obornika. Następnie z pastwiska w Solistówce (gm. Bargłów) uprowadził 8 krów.

Wśród innych łupów, zakwestionowanych w obejściu Piotra I., znalazły się m.in. sadzarka do ziemniaków, przyczepa ciągnikowa, 2 rowery, spawarka elektryczna, wiertarka, pilarka, parnik elektryczny. Jako rolnik z zawodu, podejrzany lubił konie, których przynajmniej 3 „sprowadził" na sprzedaż lub na własny użytek z cudzych stajni.

Nieobce również było wzorowemu rolnikowi zamiłowanie do motoryzacji. Wszystko wskazuje, że przyłożył rękę do zniknięcia dwóch żuków, a także innych akcesoriów w rodzaju akumulatorów, tłumika, rozrusznika.

Piotr I. nie ograniczał się w swojej działalności do najbliższego sąsiedztwa. Podejrzewa się go o wyprawy do gmin Suchowola, Biała Piska, Rajgród, Kalinowo. Ciężko pracujący gospodarz potrzebował solidnie zjeść, wypić i zapalić. Pod osłoną nocy zostały spustoszone sklepy w Orzechówce i Woźnejwsi. W befsztyki i bitki wołowe zamieniły się zapewne byki, które we wrześniu ub.r. „wyparowały" z pastwiska w Krejwińcach.

W czasach, gdy za byle drobiazg płaci się ciężkie pieniądze, człowiek z głową na karku nie gardzi nawet pozornie bezwartościowymi przedmiotami. Na wszelki wypadek Piotr I. zaopatrzył się więc w bramę wymontowaną z cudzego obejścia, uznał także, że na przyszłość przydadzą się taśmy samoprzylepne do okien i odczepione krowom łańcuchy.

Podejrzany przebywa w areszcie. Ten sam los spotkał jego potencjalnego wspólnika, Kazimierza J., mieszkańca gm. Kalinowo. Obaj nie przyznają się do winy.

Postępowanie trwa. Sprawa uważana jest za „rozwojową".

(yes)

Agromarket

Na targach

Na targach w Białostockiem ceny zbóż nie uległy większym zmianom. Popyt na ten towar był spory, jedynie w Knyszynie wykupiono jedną trzecią oferowanych zbóż. W Łomżyńskiem przywieziono duże ilości ziarna, ale cieszyło się ono niewielkim wzięciem. Oto ile żądano za poszczególne gatunki zbóż.

Żyto: Sokółka 150-165 tys. zł za kwintal, Suchowola 155-170 tys., Bielsk Podlaski 170 tys., Knyszyn i Jedwabne 160-170 tys., Siemiatycze 170-175 tys., Szczuczyn i Olecko 150 tys., Ciechanowiec 190 tys., Zambrów 170-180 tys., Kolno 160 tys., Suwałki 130 tys., Sejny 180 tys. zł.

Pszenica: Sokoły i Knyszyn 230-240 tys. zł, Szczuczyn 220 tys., Jedwabne 220-230 tys., Ciechanowiec 240-250 tys., Zambrów 200-260 tys., Kolno i Sejny 240 tys., Olecko 190 tys., Suwałki 250 tys., Sokółka 200-220 tys., Suchowola 200-230 tys., Bielsk Podlaski 225-240 tys., Siemiatycze 230 tys. zł.

Jęczmień: Olecko 180 tys. zł, Suwałki i Zambrów 240 tys., Sejny i Siemiatycze 220 tys., Sokółka 160-190 tys., Suchowola 190-200 tys., Bielsk Podlaski 210-220 tys., Szczuczyn 185 tys., Sokoły 220-230 tys., Jedwabne 200-220 tys., Ciechanowiec 230 tys. zł.

Owies: Sokółka 150-160 tys. zł, Suchowola 170-200 tys., Bielsk Podlaski, Knyszyn i Jedwabne 170-180 tys., Siemiatycze 210 tys., Szczuczyn 160 tys., Sokoły 190-210 tys., Ciechanowiec 220 tys., Zambrów 180-190 tys., Kolno 170 tys. zł.

Mieszanki: Szczuczyn 170 tys. zł, Sokoły 200-210 tys., Jedwabne 170-180 tys., Ciechanowiec 230 tys., Zambrów 180-200 tys., Kolno 220 tys., Sokółka 160-180 tys., Bielsk Podlaski 170-200 tys., Knyszyn 180-190 tys., Siemiatycze 210 tys. zł.

Pszenżyto: Sokoły 210-220 tys. zł, Ciechanowiec 210 tys. zł.

Niewielu klientów mieli handlujący **ziemniakami**; za kwintal tego ziemiopłodu prosili oni w Sokółce 50-70 tys. zł, Suchowoli 50-60 tys., Bielsku Podlaskim 70-90 tys., Sokołach 70-80 tys., a na wielu targach suwalskich przeważnie 100 tys. zł.

Na większości rynków białostockich nabywców znalazło połowę wystawionych do sprzedaży **prosiąt**, również w Łomżyńskiem popyt na nie był średni. Parę zwierząt w Sokółce zbywano po 1,5-1,7 mln zł, Suchowoli 1,4-1,8 mln, Bielsku Podlaskim 1,5-1,9 mln, Knyszynie i Ciechanowcu 1,3-1,8 mln, Siemiatyczach 1,5-1 mln 750 tys., Szczuczynie 1,2-1,6 mln, Sokołach 1,7-2,2 mln, Jedwabnem 1,2-1,5 mln, Zambrowie 1,2-1,8 mln, Kolnie 1,3-1,5 mln, Suwałkach 1,4 mln, Olecku i Sejnach 1,5 mln zł.

Nieco większym zainteresowaniem wśród rolników białostockich cieszyły się **krowy**, które w Sokółce wyceniano na 6,5-9 mln zł, Suchowoli 9-11 mln, Bielsku Podlaskim 8,5-12 mln, Knyszynie 10-13 mln, Siemiatyczach 10-12 mln, Szczuczynie 6-12 mln, Sokołach 7,6-9,8 mln, Jedwabnem 6-10 mln, Ciechanowcu 9-12 mln, Zambrowie 6,5-9 mln, Kolnie 8-10 mln zł. **Cielęta** w Sokółce można było kupić po 2,2-2,6 mln zł jedno, Suchowoli 2,1 mln, a w Szczuczynie i Zambrowie po 28-32 tys. zł za kg, Sokołach 34-35 tys., Jedwabnem 29-35 tys., Kolnie 30-32 tys. zł.

Konie w Szczuczynie kosztowały 11-27 mln zł, Sokołach 17,5-25 mln, Jedwabnem 19-20 mln, Zambrowie 12-26 mln, Kolnie 13 mln, Sokółce 18-22 mln, Suchowoli 23 mln, Bielsku Podlaskim 16-20 mln zł.

Za kilogram **jajek** w Sokółce płacono 32-37 tys. zł, Suchowoli 30-35 tys. zł, Bielsku Podlaskim 32-35 tys. zł, Knyszynie i Siemiatyczach 40-45 tys. zł, w Szczuczynie 4 tys. zł za parę, Jedwabnem 4,5 tys., w Ciechanowcu 3,4 tys., Zambrowie 4,4-5 tys., Kolnie 4,5-5 tys., w Olecku, Sejnach i Suwałkach 2,5 tys. zł za sztukę.

(gs)

OŚLEPIENI BRYLANTEM

— Ten okruszek może nawet jest brylantem. Szkoda mojego czasu na badania. Jego wartość handlowa i tak jest żadna. Cały pierścionek to dziecinna zabawka, może za 10 tys. zł. Skąd wy to bierzecie? — dociekał złotnik. Pani nie pierwsza z czymś takim przychodzi. Pod panią Jadwigą ugięły się nogi. Znikła kolejna szansa na uratowanie domowego budżetu. Zapłaciła za nią dziesięć razy więcej, dokładnie 99 tys.

Jeszcze latem popularny kolorowy tygodnik wydrukował kupony konkursowe domów wysyłkowych. Kusiły wysokimi nagrodami właściwie za nic, za cenę pocztowego znaczka.

Po miesiącu z firmy „Home Shopping" nadeszło zawiadomienie. Pani Jadwiga wygrała „dużą sumę" pieniędzy. Warunkiem jej otrzymania było zamówienie dwóch pozycji z dostarczonego równocześnie katalogu. Wybrała komplet patelni za 270 tys. zł i zegarek za 300 tys. Razem z towarami po kilku miesiącach przyszła informacja, że „duża suma to 50 tys. złotych, które potrącono przy zakupach. Jednocześnie jednak napisano, że kupon ma szansę zakwalifikować się do finałowego losowania, w którym stawką jest samochód Citroen. Oczywiście — pod warunkiem kolejnego zakupu. Tym razem miał to być ponton, za 505 tys. zł. Na osłodę obiecywano „dwie a nawet cztery", do wyboru nagrody: dwa ozdobne noże, ręczną maszynę do szycia i pokojową antenę satelitarną.

Pani Jadwiga odbyła rodzinną naradę. Utraciła już prawo do zasiłku dla bezrobotnych, posada męża była zagrożona. Ich synek uwielbiał jednak zabawy nad wodą. I ten samochód... Sięgnęli do oszczędności.

Tym razem przesyłka nadeszła prawie błyskawicznie. Razem z nią noże „Komandos" i „Krokodyl", różniące się tylko rodzajem tandetnej ozdoby rączki. O pozostałych wartościowych nagrodach nawet nie wspomniano.

Przygoda z domem wysyłkowym poszłaby w niepamięć, przebolano- by wysoką cenę towarów oraz opłaty manipulacyjne i pocztowe, gdyby wkrótce w skrzynce nie znaleziono listu od innej firmy.

Nigdy przedtem nie słyszana „First Selection" zawiadamiała panią Jadwigę, iż wylosowała ona jedną z nagród. Na liście był duży kolorowy telewizor, samochód Peugeot, 30 mln zł gotówką, pierścionek z brylantem i laserowy odtwarzacz płyt kompaktowych. Nic nie trzeba było robić. Tylko czekać.

Listonosz zadzwonił do drzwi ponad miesiąc później. — **Nie musi pani tego odbierać** — powiedział, pokazując malutką paczuszkę.

Nie wahała się ani chwili. Co znaczy pobranie pocztowe wobec wspaniałej perspektywy. Pierścionek z brylantem! Do niego dołączony malutki, odbity na ksero certyfikat potwierdzający autentyczność klejnotu i zaproszenie do zakupów, do udziału w kolejnych konkursach, organizowanych przez ten dom wysyłkowy.

Cały wieczór zastanawiali się, jakie długi będzie można spłacić, na co przeznaczyć resztę. Ile to naprawdę może być warte?

— **Pani czuje się oszukana?** — młoda osoba przesyłała z Warszawy po drucie telefonicznym swe oburzenie. — **Sama się pani oszukała. Czy pisaliśmy, że to będzie złoty pierścionek? Czy pisaliśmy, że będzie to duży brylant? Czy wygląda inaczej niż na fotografii? Złotnik wycenił go pani na 10 tysięcy. Inny rzeczoznawca mógłby ustalić cenę na 40 a nawet 50 tysięcy. Koszty manipulacyjne plus opłata pocztowa i ma pani 99 tysięcy. Niech się pani cieszy, firma zrobiła pani prezent.**

Aż ją zatkało. Po co w ogóle wdawała się w rozmowę z tą smarkulą. Numer telefonu do „First Selection" wyszukała w katalogu. Nikogo z kierownictwa firmy nie udawało się jednak pod nim zastać. Szef miał być w czwartek, potem w poniedziałek, właśnie wyjechał na kilka dni. Dziewczyna wyjaśniała, że jest zatrudniona na umowie-zleceniu i tylko przyjmuje zgłoszenia. Pani Jadwigi nie stać było na ciągłe wydzwanianie do stolicy, więc w końcu wyłuszczyła jej swoje żale.

Wcześniej dom wysyłkowy „Home Shopping" zdecydowanie odciął się od całej sprawy. Nie potrafią wyjaśnić, w jaki sposób konkurencyjna firma weszła w posiadanie adresu pani Jadwigi. Walka o klienta jest bezwzględna, oni więc adresów strzegą. To mógł być przypadek.

Na poczcie przy ul. Warszawskiej w Białymstoku powiedziano, że tylko z tej, jednej z sześciu w mieście placówek doręczeń rozniesiono w ostatnich miesiącach po domach dobrze ponad tysiąc pierścionków. Sprawdzenie, czy wszystkie nadeszły z tej samej firmy wymagałoby żmudnego przejrzenia dokumentów, paczuszki wyglądały jednak podobnie. Przychodzi ich ostatnio coraz mniej, spokojnie jednak można przyjąć, że brylantowe cacka otrzymało parę tysięcy białostoczan.

— **Byłam naiwna? Wiem** — w głosie pani Jadwigi słychać rezygnację. — **Żyje się coraz trudniej. Myślę czasami, że tylko dar z niebios mi pomoże. Nie ja jedna. Wyczekujemy cudu, więc łatwo oślepić nas brylantem.**

DOROTA WYSOCKA

BAŚNIOWY PREZENT

Jeśli zamówicie co najmniej 2 różne artykuły, ofiarujemy Wam baśniowy prezent - pierścionek z brylantem !

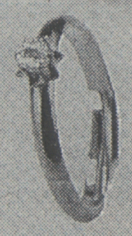

ZAMÓWIENIE

Odesłać do:
FIRST SELECTION
Sp. Z O.O. SKR. POCZT. 52
00 961 WARSZAWA 42

Prosimy także o podanie daty urodzenia: | | | | | | |

Nazwisko .....
Imię ..... Tel. .....
Ulica ..... Nr domu .....
Kod pocztowy ..... Miejscowość .....

Aby Wasze zamówienie zostało prawidłowo odczytane, prosimy o bardzo czytelne wypełnienie kuponu. UWAGA: pierwsza linijka jest przykładem, proszę nie doliczać tej sumy do Waszego zamówienia.

7	7	5	7	5	4	Magnetyczna bransoleta PRZYKŁAD:	249 000 zł	1	249 000
Referencje						Artykuł	Cena	Ilość	Razem
9	9	9	1	2	3	◆ TAK, zamawiam co najmniej 2 artykuły i otrzymam pierścionek z brylantem !			DARMO
9	9	9	7	3	3	◆ TAK, moje zamówienie wynosi lub przekracza 700 000 zł i otrzymam dadatkowo 4 prezenty niespodzianki.			DARMO
								SUMA zamówienia	
☎ 32.61.92								Opłata pocztowa i manipulacyjna	55 000 zł.
								RAZEM	



Czy w budynku po szkole w Maleszkach będą produkowane buty – na to pytanie na razie nikt nie jest w stanie odpowiedzieć.

Fot. Archiwum

Szansę na zatrudnienie ma 100 osób

Włoskie buty ze szkoły w Gródku

15 lutego bieżącego roku Rada Gminy w Gródku oddała w najem, prywatnemu przedsiębiorcy z Włoch, budynek po szkole w Maleszkach. Biznesmen z Italii zamierza produkować tam buty. Radni i wójt mają nadzieję, że zatrudni 100 mieszkańców gminy. W budynku szkoły rozpoczęły się prace adaptacyjne.

Propozycja Mario Zagolina trafiła do gminy w styczniu br. Okazało się, że poszukuje pomieszczeń na urządzenie zakładu obuwniczego. Po obejrzeniu gminnych propozycji, zdecydował się na najem pomieszczeń w Maleszkach. W ich skład wchodzi budynek szkoły o powierzchni 580 metrów kwadratowych i Dom Nauczyciela o powierzchni 136 m kw. Zdaniem Eugeniusza Siemieniuka, wójta Gródka, ich stan techniczny jest niezły.

W podpisanej umowie czynsz ustalono na 10 tys. zł za m kw. Daje to 6,5 mln zł miesięcznie. Zapisano w niej także, że na poczet najmu zostaną zaliczone nakłady, jakie inwestor włoży w uruchomienie budynku. Praktycznie nie będzie więc płacił czynszu.

Wójt nie wie, jaką sumę trzeba włożyć w remont. Jego zdaniem, naprawy wymaga dach, urządzenia sanitarne. Trzeba też uruchomić kotłownię.

— **W perspektywie obiecuje kupno budynku, po uzyskaniu zgody z Ministerstwa Spraw Wewnętrznych** — twierdzi Eugeniusz Siemieniuk (Zgodnie z obowiązującymi przepisami podmioty zagraniczne mogą nabywać nieruchomości po uzyskaniu zgody MSW).

Ustalono też, że po 10 latach najmu, jeżeli Włoch nie zechce wykupić budynku na własność, nie będzie dochodził zwrotu poniesionych na remont budynku nakładów. Inwestor będzie opłacał podatek: od nieruchomości (37 tys. zł za m kw. powierzchni i 166 zł za m kw. gruntu).

Wójt twierdzi, że umowa jest korzystna dla gminy — Bezrobotni znajdą pracę.

— **Nieoficjalnie firma obiecuje stworzyć 100 miejsc pracy. A nawet jeżeli 50 osób ją znajdzie, to i tak dużo.** — zapewnia.

W Gródku natomiast, zdania kilku zapytanych osób, na ten temat są podzielone. Rolnicy, spotkani przy ciągniku, stojącym niedaleko sklepu spożywczego słyszeli o decyzji Rady Gminy. Twierdzą, że jeżeli przedsięwzięcie ruszy, to sporo osób zechce tam pracować. Innego zdania jest spacerujące małżeństwo.

— **Dlaczego nie oddano zabudowań jakiejś polskiej firmie, tylko wyprzedaje się majątek narodowy za półdarmo. Przecież on nic nie będzie za to płacił. — twierdzi mężczyzna.**

— **Da ludziom po 1,5 miliona złotych i to wszystko** — dodaje kobieta.

We wsi Maleszki, podobnie jak w Gródku, pracy jest niewiele. Część osób nie posiada prawa do zasiłku.

— **Chętnych do pracy w wieku produkcyjnym znajdzie się do 30 osób** — twierdzi Anatol Czemiel, sołtys wsi.

W budynku szkoły trwają prace adaptacyjne. Mario Zagolin zapytany, dlaczego zdecydował się na Maleszki, wyjaśnił, że powodów jest wiele. Między innymi dlatego, że mu się tu podoba.

— **Będziemy produkować buty, przede wszystkim sportowe. W większości z materiałów włoskich** — wyjaśniła Violetta Jedlińska, współwłaściciel firmy.

Na pierwszej zmianie zatrudnionych zostanie 35-40 osób (docelowe 100-120 osób). Chętni przyjmowani będą na miesięczny okres próbny.

— **Ci, którzy spełnią wymagane kwalifikacje przejdą na umowę o pracę** — dodaje Violetta Jedlińska.

Mario Zagolin nie chciał powiedzieć jakie będą zarobki. Stwierdził jedynie, że ustali je po ocenie efektów pracy.

(J.B.)

UWAGA!
Inwestorzy i wykonawcy sieci wodociągowych.

P.H.P. "WATER"

14-100 Ostróda ul. Grunwaldzka 43a woj. olsztyńskie tel./fax./088/ 42-28, jest przedstawicielem producenta armatury wodociągowej żeliwnej kołn. od ϕ 50 do ϕ 400 i posiada w sprzedaży w cenach fabrycznych: zasuwy, trójniki hydranty, króćce np:

» zasuwa kołn. fig. 002 ϕ 80 750.000. + VAT 7%
» zasuwa kołn. fig. 002 ϕ 100 940.000. + VAT 7%
» zasuwa kołn. fig. 002 ϕ 150 1.950.000. + VAT 7%

Zadzwoń i sprawdź. Zapraszamy.

K 01119

I-B. INSBUD

INSBUD

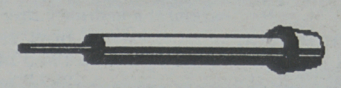

PRYWATNE PRZEDSIĘBIORSTWO USŁUGOWO-PRODUKCYJNO-HANDLOWE

"INSBUD"

Wykonuje:

- **Specjalistyczne przeciski podziemne rurami stalowymi o rozmiarach od DN 50 do DN 1200 .**
- **Przejscia rurami polietylenowymi, PCV , do DN 150.**
- **Przyłacza domowe, wodociagi, kanalizacje, okablowanie i gazociagi PE bez koniecznosci rozkopywania gruntu .**

ADRES FIRMY:
Białystok
ul. Cz. Kapturka 61
tel.76.20.36 , 61.14.09

g 7441

KURS
– WYCENA NIERUCHOMOŚCI

Rada Wojewódzka NOT w Białymstoku wspólnie z Akademią Rolnicz- - Techniczną w Olsztynie organizuje kurs przygotowawczy do egzaminu państwowego w Ministerstwie Gospodarki Przestrzennej Budownictwa z zakresu wyceny nieruchomości.

Kurs przeznaczony jest dla osób posiadających wykształcenie średnie techniczne lub wyższe techniczne, prawnicze, ekonomiczne, rolnicze.

Zapisy do 15.04.94r Dział Doskonalenia Kadr RW NOT w Białymstoku, ul. M. Curie Skłodowskiej 2, tel. 212-75 pok. 113.

k 1158

Fabryka Mebli "FORTE" — Oddział w Suwałkach

wydzierżawi lub sprzeda

budynek położony w Suwałkach przy ul. Północnej 30, w którym mieściły się biura Fabryki.

Powierzchnia użytkowa 2.600 m kw, 6 kondygnacji, wyposażony w windę, instalację c.o., cw, kanalizacyjno-wodociągową.

Budynek można oglądać w każdym dniu roboczym w godz.8.00-15.00.

Informacje można uzyskać w Dziale Administracji Fabryki pod telefonem 66-52-71 wew. 181, 182.

g 7505

Burmistrz Miasta i Gminy w Czarnej Białostockiej zawiadamia, że na wniosek Burmistrza Miasta i Gminy Sokółka, zostało wszczęte postępowanie w sprawie lokalizacji inwestycji - budowa kanalizacji sanitarnej i deszczowej w Sokółce w ulicach: Ogrodowej, gen. J.H. Dąbrowskiego i ks. P. Ściegiennego. W ciągu 14 dni od daty ukazania się niniejszego ogłoszenia można zapoznać się z zamierzeniami inwestycyjnymi oraz zgłosić ewentualne zastrzeżenia i wnioski w Urzędzie Miasta i Gminy w Sokółce, Pl. Kościuszki 1, pok. nr 7 lub w Urzędzie Miasta i Gminy w Czarnej Białostockiej, ul. Traugutta 2 pok. nr 14 w godz. 8-14.

p 1018

TOP TEN

STUDIO DIGITAL ul. Lipowa 6

RANKING PŁYT KOMPAKTOWYCH

od 21 do 28 marca 1994

1. Składanki Disco	Bravo Hits 6	94
2. Hey	Fire	93
3. Aerosmith	Get A Grip	93
4. Czerwone Gitary	The Best OF Czerwone Gitary	91
5. Dire Straits	On The Night	93
6. Film	Uprowadzenie Agaty	93
7. Jacek Kaczmarski	Live	91
8. Lombard	Największe przeboje 1981-1987	94
9. Ace Off Base	Happy Nation U.S. Version	93
10. Acid Drinkers	Strip Tease	92

RANKING KASET MAGNETOFONOWYCH

od 21 do 28 marca 1994

1. Houk	Transmission Into Your Heart	93
2. Pan Thy Monium	Khaoodhs	94
3. Clawfinger	Deaf Dumb Blind	93
4. Beherit	Drawing Down The Moon	94
5. Elektryczne Gitary	A ty co	93
6. The Gathering	Almost a Dance	94
7. Impaled Nazarene	Ugra-Karma	94
8. Nightfall	Macabre Sunsets	94
9. Ceremonial Dath	The Book of Truth	94
10. Film	Philadelphia	93

Jubileusz oleckiego AGT

Blisko 100 zaproszeń dla byłych członków, przyjaciół i sympatyków skierował założyciel i obecny szef oleckiego teatru AGT — Marek Gałązka. Nie wszyscy mogli dotrzeć, choć nie brakowało widzów z Polski i nawet... Kanady, którzy chętnie odpowiedzieli na zaproszenie Marka. Po 15 latach — 25 marca o godz. 17, sala teatru AGT przy ul. Partyzantów zapełniła się publicznością, zainteresowaną próbą otwartą spektaklu jubilata pt. „Prywatka", wykorzystującego teksty i poetykę Jerzego Afanasjewa, jednego z twórców popularnego w latach 50-tych STS-u.

Przyszedł także czas na „oficjałki", podczas których dyrektor Wydziału Rozwoju Regionalnego, Kultury, Sportu i Turystyki Urzędu Wojewódzkiego — Bogumiła Jasionowska przekazała dyrektorowi Oleckiego Centrum Kultury, Bohdanowi Skrzypczakowi list gratulacyjny oraz nagrodę w kwocie 20 mln zł od wojewody suwalskiego.

W części muzycznej wieczoru zaprezentowała się jako pierwsza grupa balladowa „Po drodze", później wystąpił wieloletni przyjaciel Marka Gałązki i AGT — Jerzy Stachura „Junior", Adam Andryszczyk i grupa wokalno-muzyczna z Warszawskiego Ośrodka Kulturalnego.

(jod)

Petra „Wake up Call" DaySpring 1993

PETRA jest jednym z zespołów z poczekalni rockowych gwiazd. W historii rockowego rzemiosła mieliśmy już bardzo wiele przypadków, kiedy zespoły o niewątpliwym talencie musiały czekać bardzo, a bardzo długo na to, aż łaskawy los zechce się życzliwie do nich uśmiechnąć. Można by tu wymienić REM czy Midnight Oil. Lecz pięciu chłopaków z Tennessee jakby nigdy nic, nie przejmują się złośliwościami losu, i robią to co dla nich jest najważniejsze, czyli grają soczystego, iście w amerykańskim stylu rock'n'rolla. A trzeba przyznać, że robią to z klasą...

Ich ostatnie wydawnictwo zatytułowane „Wake up Call" jest ich najlepszą płytą. Krążek, jak to zwykle bywa u PETRY, zaczyna się naprawdę mocnym uderzeniem w stylu takich kapel jak AC/DC czy DEEP PURPLE, lecz w miarę rozwijania wycisza się. Można tu zauważyć własny styl kapeli, która przez lata wspólnego grania wypracowała swój niepowtarzalny klimat. Warto przede wszystkim zwrócić uwagę na fantastyczne aranże.

Kawałki takie jak „Midnight Oil", „Good News" czy „Just reach out" pokazują, że PETRA jest zespołem naprawdę najwyższej próby i chyba nadszedł czas, aby złośliwy los przestał płatać im figle.

MIDNIGHT OIL, GOOD NEWS, STRONG CONVICIIONS, HE'S BECH IN MY SHOES, PRAYING MAN, UNDERNEATH THE BLOOD, SLEEPING GIANT, BELIVER IN DEED, MARKS OF THE CROSS, JUST REACH OUT.

MANIEK

OKAZJA!

Syndyk Masy Upadłości Spółdzielni Ogrodniczo - Pszczelarskiej w Łomży, ul. Dworna 23,

sprzeda w drodze przetargu pisemnego, porównanie ofert:

— Zespół budynków w Łomży przy ul. Gwardii Ludowej 14.

Ogólna pow. budynków wynosi 3874,81 m kw. zlokalizowanych na działce o pow. 12.671 m kw. z prawem wieczystego użytkowania.

Oferty z podaniem ceny w zamkniętych kopertach z dopiskiem "PRZETARG" należy nadsyłać do dnia 12 IV br. Otwarcie ofert i ich porównanie nastąpi w dniu 12 IV br o godz. 9.00 w biurze Syndyka. Warunkiem rozpatrzenia ofert będzie wpłacenie wadium w wysokości 200 mln złotych na konto nr 374404-1847 EX PBK O/Łomża.

W przypadku wyboru oferty zapłata zaoferowanej ceny winna nastąpić w ciągu 14 dni. Wpłacone wadium przepadnie, gdy osoba, która wygrała przetarg nie przystąpi do spisania aktu notarialnego i nie wplaci całej oferowanej kwoty.

Zastrzegamy prawo unieważnienia przetargu bez podania przyczyn i swobodnego wyboru ofert.

g 7520

Ćwierć miliona sprzedanych biletów

Supertournee Barbry

Szansa obejrzenia i słyszenia Barbry Streisand podczas koncertu okazała się nieosiągalna dla milionów Amerykanów, którzy stali w niedzielę w długich kolejkach i blokowali telefony, by zdobyć bilety na jeden z jej zaplanowanych występów.

250 tysięcy biletów w cenie od 50 do 250 dolarów rozeszło się w ciągu godziny. Barbra Streisand wystąpić ma w 12 koncertach. Przewiduje się też sześć dodatkowych występów.

Rzecznik Streisand, Dick Guttman poinformował, że każdy koncert przyniesie dochód w wysokości 2 milionów dolarów. Łącznie z czterema koncertami w Londynie, tournee artystyczne gwiazdy estrady i filmu ma przynieść 45 mln dolarów. Każdy koncert połączony będzie z celami charytatywnymi.

Tournee artystyczne rozpocznie się 20 kwietnia w Londynie. Pierwszy koncert w USA zaplanowano w Waszyngtonie na 10 maja. Kolejne odbędą się w Detroit, Anaheim i San Jose (Kalifornia) oraz w Nowym Jorku.

(PAP)

Tabela kursów akcji — sesja z 29.03.

Rynek podstawowy:

KURS (TYS. ZŁ) MAKS.	MINI.		KURS (TYS. ZŁ)	ZMIANA KURSU (PROC.)	WARTOŚĆ OBROTU (MLN ZŁ)	C/Z
358	35	BIG	(230) os	- 9,8	0	35,1
2.760	210	BRE	1.875 rs	- 9,9	111.664	22,7
D 6.750	4.200	BSK	3.830 rs	- 10,0	161.358	19,0
2.800	135	ELEKTRIM	2.100 ns	- 4,5	479.258	30,9
485	55,5	EXBUD	(315) os	- 10,0	0	67,4
3.080	58	IRENA	2.430 rs	- 10,0	20.767	54,2
1.200	46	KABLE	855	- 10,0	22.726	126,9
985	30,5	KROSNO	(625) os	- 9,4	0	143,3
2.800	185	MOSTALEXP	1.985 rs	- 10,0	41.109	33,8
2.770	910	MOSTALWAR	(2.425) os	- 9,9	0	76,9
1.700	165	OKOCIM	1.135 rs	- 9,9	33.283	54,8
1.815	200	POLIFARB Cn	1.395 rs	- 10,0	61.380	39,2
1.200	53	PRÓCHNIK	830 rs	- 9,8	20.262	31,3
2.160	1.500	RAFAKO	1.540 rs	- 9,9	17.162	48,7
845	220	SOKOŁÓW	(630) os	- 10,0	0	59,0
660	41	SWARZĘDZ	(464) os	- 9,9	0	49,9
830	32	TONSIL	625 rs	- 9,4	9.329	141,7
670	8,3	UNIVERSAL	(535) os	- 9,3	0	150,1
750	201	VISTULA	482 rs	- 9,9	37.501	36,9
1.980	320	WBK	1.305 rs	- 10,0	47.043	25,7
3.300	251	WEDEL	2.330 rs	- 9,9	66.074	25,9
1.170	54,5	WÓLCZANKA	(900) os	- 9,5	0	48,5
3.825	164	ŻYWIEC	2.475 rs	- 9,8	60.152	31,8
20.760,3	1293,2	WIG	16.047,1	- 9,1		
		RAZEM			1.189.066	28,5

Rynek równoległy:

1.280	57	EFEKT	675 rs	- 10,0	6.600	43,3

G — nowa maksymalna wartość kursu w ostatnich 52 tygodniach; **D** — nowa minimalna wartość kursu w ostatnich 52 tygodniach; **zp** — z prawem poboru; **nk** — nadwyżka zleceń kupna; **ns** — nadwyżka zleceń sprzedaży; **os** — oferta sprzedaży (zawieszenie transakcji spowodowane ponad 5-krotną przewagą podaży nad popytem), **rk** — redukcja zleceń kupna; **rs** — redukcja zleceń sprzedaży; (BSK — o 42 proc., Irena — o 76 proc., Mostalexp — o 77 proc., Okocim — o 67 proc., Polifarb — o 80 proc., Próchnik — 40 proc., Rafako — o 35 proc., Tonsil — o 67 proc., Vistula — o 78 proc., WBK — o 79 proc., Wedel o 64 proc., Żywiec — o 69 proc., Efekt — o 67 proc.).

C/Z — cena jednej akcji do przypadającego na nią zysku netto z ostatnich 4 kwartałów.

1) stan na dzień 30.09.93 r. nie modyfikowany o kapitał z tytułu nowych emisji akcj; 2) stan na dzień 30.09.93 r.; 3) stan na dzień 31.12.93 r. na podstawie informacji podanej przez emitenta; 4) dane finansowe dla

Na giełdzie

Ratunku!?

Wczoraj spadły notowania wszystkich 24 spółek. Z wyjątkiem Elektrimu, każdej w stopniu maksymalnym. W dogrywkach zgłoszono 24 oferty sprzedaży. W całości wykupiono tylko jedną nadwyżkę — BRE. Częściowo kupiono akcje Próchnika (20.3 proc.), BSK (17.2) i Ireny (13.7). Zainteresowanie pozostałymi walorami było właściwie żadne. WIG spadł o 9.1 proc. do 16.047 pkt.

* * *

To co się dzieje ostatnio na giełdzie zaczyna budzić niepokój inwestorów. Wynikający przede wszystkim z obawy przed znanym w historii biznesu mechanizmem tzw. samonapędzania. . Rzecz w tym, że część inwestorów może się zacząć bać ostatniej sytuacji na giełdzie. I sprzedawać akje za wszelką cenę, wychodząc z założenia, że lepiej dzisiaj stracić określoną kwotę, niż za kilka dni, bądź tygodni zamartwiać się jeszcze większymi stratami. A taka polityka może prowadzić tylko do jednego... krachu?

Fakt jednak pozostaje faktem — tak złej sytuacji giełdowej w jej historii chyba jeszcze nie było. Interesujące jak długo będzie ona trwała. Przerwać ją może jedynie wzrost zapotrzebowań na akcje. Wzrost taki to większe zakupy. I na to liczą chyba wszyscy — drobni i wielcy inwestorzy. Chociaż ci wielcy są baczniej obserwowani. Oni wszak mają najwięcej do stracenia.

Są też i inne nadzieje. Spekuluje się , że ci wielcy właśnie rozpoczeli perfidną grę — doprowadzają do zniżki cen tylko po to, żeby w sobie znanym momencie odkupić akcje. Wbrew pozorom bowiem — w świecie — znana jest instytucja zarabiania na giełdach także w czasie bessy. Trzeba wprawdzie spełnić określone warunki, kto wie jednak czy w Polsce ktoś ich właśnie nie spełnia?

(g)

"Gminna Spółdzielnia SCH" w Mońkach ogłasza przetarg nieograniczony na sprzedaż:

- działka przy ul.Ełckiej o pow. 3750 m^2
  Cena wywoławcza — 140 mln zł
- działka przy ul.Tysiąclecia o pow.2360 m^2 z możliwością podziału na dwie działki
  Cena wywoławcza — 220 mln.zł
- działka we wsi Hornostaje o pow. 4a 10 mln.zł
- budynek ciastkarni z działką przy ul.Białostockiej
  Cena wywoławcza — 210 mln.zł
- budynek rozlewni wód gazowanych z działką przy ul. Białostockiej
  Cena wywoławcza — 1.900 mln zł
- wyposażenie rozlewni
  Cena wywoławcza — 350 mln zł
- budynek masarni z działką przy ul.Białostockiej
  Cena wywoławcza — 1.050 mln zł
- wyposażenie masarni
  Cena wywoławcza — 150 mln zł
- budynek biurowy z działką przy ul.Kolejowej
  Cena wywoławcza — 600 mln zł
- sklepy wiejskie z działkami:
  - w Kuleszach
    Cena wywoławcza — 100 mln zł
  - w Krzeczkowie
    Cena wywoławcza — 80 mln zł
  - w Dziękoniach
    Cena wywoławcza — 90 mln zł
- baza obrotu rolnego przy ul.Magazynowej w całości lub częściowo
  Cena wywoławcza — 1.400 mln zł
- punkt skupu żywca z działką przy ul. Ełckiej
  Cena wywoławcza — 600 mln zł
- budynek rzeźni z działką przy ul.Kilińskiego
  Cena wywoławcza — 1.100 mln zł
- samochód ROBUR
  Cena wywoławcza — 40 mln zł + 22% VAT
- samochód JELCZ 317W
  Cena wywoławcza — 55 mln zł +22% VAT
- ciągnik JUMZ
  Cena wywoławcza — 18 mln zł + 22 % VAT

oraz na dzierżawę:

» *sklep przy ul.Armii Krajowej - cena wywoł. 5 mln zł m-cznie + 22 % VAT*

» *sklep przy ul Kościelnej - cena wywoł. 4 mln.zł m-cznie + 22% VAT*

» *góra Domu Handlowego przy ul.Strażackiej 2 - 20 mln.zł m-cznie + 22% VAT*

Przetarg odbędzie się w dniu 12.04.1994 r. o godz. 10 w biurze Gminnej Spółdzielni "SCH" przy ul.Strażackiej 2.Przystępujący do przetargu winni wpłacić wadium w wysokości 10% ceny wywoławczej do kasy spółdzielni. W przypadku niedojścia I przetargu do skutku, II odbędzie się o godz. 12. Zastrzega się możliwość wycofania poszczególnych pozycji z przetargu oraz unieważnienia przetargu bez podania przyczyn.

K 01154

AGRO-WIGRY spółka z o.o. w Starym Folwarku gm. Suwałki

ogłasza przetarg nieograniczony na nw. maszyny.

☆Spycharko-koparka Białoruś 1986 r. -70 mln.

☆Kombajn zbożowy Z-056 1990r. - 220 mln

Przetarg odbędzie się w dniu 1994.04.08 o godz. 10.00 Wadium 10% ceny wywoławczej należy wpłacić do godz. 10.00 w kasie spółki.

Zastrzega się prawo unieważnienia przetargu w części lub w całości bez podania przyczyn.

G 07507

ZAKŁAD GOSPODARKI MIESZKANIOWEJ w Olecku ogłasza przetarg nieograniczony ustny na sprzedaż i demontaż z przeniesieniem poza dotychczasową lokalizację:

» *- szklarni konstrukcji drew. stalowej*		
nr inwent.	pow. zabud.	cena wywoławcza
1	174,5 m kw.	21.403.000 zł
2	282,7 m kw.	34.675.500 zł
3	191,5 m kw.	23.488.000 zł
4	191,5 m kw.	23.488.000 zł
7	276,0 m kw.	33.853.000 zł
8	276,0 m kw.	33.853.000 zł
» *- Szklarni konstrukcji stalowej*		
5	276,0 m kw.	83.741.000 zł
6	276,0 m kw.	83.741.000 zł
9	276,0 m kw.	94.906.000 zł
10	276,0 m kw.	94.906.000 zł
» *- Cieplarniakow tzw "belgijek"*		
11	10 szt po 60,0 m kw.	
12	4 szt po 60,0 m kw.	

Cena wywoławcza jednego inspektu wynosi 2.640.722 zł.

Szklarnie i inspekty znajdują się na posesji przy ul. Parkowej w Olecku. Warunkiem przystąpienia do przetargu jest osobiste przybycie oraz wpłacenia wadium w wysokości 15% wybranej ceny wywoławczej na jedną godzinę przed przetargiem.

Przetarg odbędzie się w siedzibie ZGM Olecko, ul. Parkowa w dniu 15 kwietnia 1994r. o godzinie 11.00.

Zastrzegamy sobie Prawo unieważnienia przetargu bez podania przyczyn.

Szczegółowych informacji udzielamy przez telefon nr 25-40.

K 01157

KOMUNIKAT BURMISTRZA MIASTA I GMINY LIPSK

Zgodnie z art. 18 i art. 34, ust. 3 ustawy z dnia 12 lipca 1984 r. o planowaniu przestrzennym /Dz.U.Nr 17 z 1989 r. poz 99/ zawiadamiam, że zamierza się wprowadzić zmianę miejscowego planu zagospodarowania przestrzennego gminy Lipsk, podlegającą na jego uzupełnieniu trasą projektowanego gazociągu relacji Grodno-Kalinin-grad.

Z przebiegiem tego gazociągu jego parametrami technicznymi oraz ograniczeniami, jakie wprowadzi w użytkowaniu sąsiednich terenów będzie można zapoznać się w dniach od 29 marca do 20 kwietnia br. włącznie, w pok. nr 2 tut. Urzędu Miasta i Gminy w trakcie wyłożenia projektu planu do publicznego wglądu.

W okresie tym będzie można również zgłaszać uwagi i zastrzeżenia do tej inwestycji.

K 01155

Komunikat Wójta Gminy Kalinowo. Zgodnie z art. 18 i art.34, ust. 3 ustawy z dnia 12 lipca 1984 r. o planowaniu przestrzennym /Dz.U.nr 17 z 1989 r. poz.99/

Zawiadamiam, że zamierza się wprowadzić zmianę miejscowego planu zagospodarowania Gminy Kalinowo, polegającą na jego uzupełnieniu trasą projektowanego gazociągu relacji Grodno-Kalinin-grad. Z przebiegiem tego gazociągu, jego parametrami technicznymi oraz ograniczeniami, jakie wprowadzi w użytkowaniu sąsiednich terenów będzie można się zapoznać w dniach od 29 marca do 20 kwietnia br. włącznie, w pokoju nr 11 tut. Urzędu Gminy w trakcie wyłożenia projektu planu do publicznego wglądu.

W okresie tym będzie można również zgłaszać uwagi i zastrzeżenia do tej inwestycji.

G 07518

Zakład Doskonalenia Zawodowego w Białymstoku

ogłasza przetarg nieograniczony na nw. samochody:

□ 1 Fiat 125p	- 1988 r.	- 24.000.000,-
□ 1 Fiat 126p	- 1988 r.	- 24.000.000,-

Ww. samochody można oglądać w Białymstoku przy ul. Pogodnej 63/1. Pierwszy przetarg odbędzie się 13.04.1994 r. o godz. 10.00, drugi przetarg w tym samym dniu o godz. 11.00. Wadium należy wpłacić w wysokości 10% ceny wywoławczej do kasy ZDZ w Białymstoku przy ul. Pogodnej 63/1 w przeddzień przetargu. Zastrzegamy prawo unieważnienia przetargu bez podania przyczyn.

G 07456

Poszukujemy producentów

- 1. drewnianych uchwytów gałkowych toczonych do mebli
- 2. sęczków z gałęzi drzew iglastych
- 3. łódeczek - zaprawek z tarcicy iglastej
- oraz poszukujemy kooperanta do wykonywania usługi obciągania guzików tapicerskich.

Wszelkich informacji udziela dział zaopatrzenia

Furnel

Oddział Hajnówka, ul. 3 Maja 51, telefon 27-04.
Zgłoszenia w postaci ofert prosimy przysyłać do 3 kwietnia br.

G 06886

UWAGA! UWAGA!

OKAZJA!

ATESTY! NAJWYŻSZA JAKOŚĆ!

Blacha ocynkowana gładka i trapezowa.
Blacha czarna od 0,8-8mm.
Stal zbrojeniowa.
Rury instalacyjne ocynkowane i czarne.
Stal kształtowa-kątowniki i ceowniki.
Kable energetyczne YAKY.
PO CENACH KONKURENCYJNYCH!

G 6884

oferuje
HURTOWNIA STALI BIAŁOSTOCKIEJ
CENTRALI MATERIAŁÓW BUDOWLANYCH,
Białystok, ul. Zwycięstwa 79 (teren Fadomu),
tel. 513-212 lub 513-307 wewn. 240, pn-piątek 7.00-15.00

Skuteczna ochrona silnika



LOTOS SEMISYNTETIC

SG/CD 10W/40

Półsyntetyczny olej silnikowy

• Półsyntetyczny olej silnikowy **LOTOS SEMISYNTETIC** jest przeznaczony do stosowania w nowoczesnych silnikach benzynowych (także z katalizatorem) oraz w silnikach wysokoprężnych (bez i z turbodoładowaniem).

• **LOTOS SEMISYNTETIC**
- ❑ utrzymuje silnik w doskonałej czystości
- ❑ umożliwia łatwiejszy rozruch zimnego silnika
- ❑ powoduje mniejsze zużycie rozrusznika i akumulatora

• Olej spełnia wymagania specyfikacji:
Volkswagen 500.00/505.00
Mercedes Benz 226.5

Hurtownia firmowa: Przedsiębiorstwo Produkcyjno-Handlowe „PRONAR" spółka z o.o.,
ul. Daleka 1, 15-037 Białystok, tel./fax (197) 32 07 43, tlx 853203

Rafineria Gdańska S.A.

A377

RADIO BIAŁYSTOK współczesna

ZAKŁAD UBEZPIECZEŃ S.A. HESTIA POZNAŃ

Przypominamy o terminie opłaty kolejnej raty OC.
Pamiętaj:
Tylko u nas ubezpieczysz wszystko na atrakcyjnych warunkach!

Zapraszamy do punktów w: Giżycku, Augustowie, Ełku, Gołdapi, Grajewie, Olecku, Mikołajkach, Piszu, Suwałkach i Węgorzewie.

Uwaga:
ZIELONA KARTA ZA DARMO!

G 392

REKLAMA

Jedno zlecenie
jeden rachunek
reklama
w radiu i w prasie

Informacji udzielają i zlecenia przyjmują:
Redakcja Ogłoszeń
"Radia Białystok",
ul. Świerkowa 1,
tel. 266 80 , 260-51,
tel./fax 266-89 oraz
Biuro Reklam i Ogłoszeń
"Gazety Współczesnej"
ul. Suraska 1, tel. 232-42,
205-21, tel./fax 251-16

RADIOWA

podwójnie
- ponieważ pojawia się równocześnie w **"Radiu Białystok"** i **"Gazecie Współczesnej"**

skuteczna
- ponieważ emitowana w jedynej w regionie płn-wsch. profesjonalnej stacji radiowej . I drukowana w dzienniku , którego poczytność w płn-wsch. Polsce przekracza 50 %*

* wg. raportu PENTOR-a z grudnia 1993

PODWÓJNIE SKUTECZNA REKLAMA

"UNI-AGRO" Sp. z o.o. w Mazurowie gm. Kalinowo
ogłasza przetarg nieograniczy na sprzedaż nw. sprzętu:

Lp.	Nazwa	Cena wywoł. /w mln zł/
☐	1. Ciągnik Ursus C-1201	95,0
☐	2. Ciągnik Ursus C-360	45,0
☐	3. Ciągnik Ursus C-330	35,0
☐	4. Ciągnik Ursus C-902	70,0
☐	5. Ciągnik T-150K	45,0
☐	6. Silosokombajn KS-1,8	15,0
☐	7. Prasa rolująca Z-230	35,0
☐	8. Prasa zbierająca Z-224	45,0
☐	9. Roztrząsacz obornika N-218	12,0
☐	10. Kopaczka elewatorowa	9,0
☐	11. Stertnik SEG-12	12,0
☐	12. Kosiarka rotacyjna	6,0
☐	13. Rozsiewacz wapna RCW-3	7,0
☐	14. Rozdrabniacz zbożowy bijakowy	15,0
☐	oraz inny drobny sprzęt rolniczy.	

Przetarg odbędzie się w dniu 12 kwietnia br. o godz. 11.00 w siedzibie spółki w gospodarstwie Wysokie. Wadium w wysokości 10% ceny wywoławczej należy wpłacić najpóźniej na godzinę przed rozpoczęciem przetargu do kasy spółki. Wadium przepada na rzecz sprzedającego jeżeli żaden z uczestników licytacji nie zaoferuje ceny nabycia równej cenie wywoławczej. Zastrzega się prawo unieważnienia przetargu lub wycofania sprzętu bez podania przyczyn. Szczegółowe informacje można uzyskać pod nr tel. 197-170 lub 196-393 w Ełku. Ponadto informujemy, że posiadamy w sprzedaży ziemniaki jadalne i sadzeniaki odmiany Irga /elita/ oraz bobik paszowy. Prowadzimy skup pszenicy wysokoglutenowej. A 00408

COSMETIC'S
HURTOWNIA SERWISOWA
LEVER POLSKA SA
na woj. łomżyńskie i ostrołęckie
Łomża ul. Nowogrodzka 151A
tel/fax 16-22-96
Grajewo ul. Ełcka 69
tel. 31-14
G 6980

WIELKA WIOSENNA PROMOCJA!
Specjalne rabaty na środki czyszczące: CIF, DOMESTOS, VIM, POLLENA 2000, SUNLICHT.
NIE PRZEOCZCIE TEJ OKAZJI I
DZWOŃCIE JUŻ TERAZ !
Z naszych reklam dowiesz się wkrótce o jeszcze atrakcyjniejszych formach sprzedaży!
DO WYGRANIA FIAT CINQUECENTO !
Skład "STEMPEL" Grajewo

OPTIMUS SA

Będziemy zarabiać dla Ciebie

sigma INTERNATIONAL ©



Zostań naszym współwłaścicielem

OPTIMUS SA

A424

KRAJARKI KRAWIECKIE FIRMY

HOFFMAN
wszystkie typy
atrakcyjne ceny,
gwarancja, serwis;
Łódź, Brzozowa 11
tel. 84-43-72, fax 84-90-03.
a 312

Rejon Energetyczny Wysokie Mazowieckie

zawiadamia

odbiorców o przerwie w dostawie energii elektrycznej, która wystąpi w miejscowościach:

Myślibory, Ołowskie, Ślepowrony, Zaszków

w dniach 7 i 8.04.94 od godz. 7 do godz. 15.

Bliższych informacji udziela Rejon Energetyczny Wysokie Mazowieckie telefon 21-09.

K 01153

BLACHY POLSKIE
- ALUMINIOWE (Konin S.A.) - gr. 0,5-4 mm (płaskie, trapezowane, ryflowane)
- OCYNKOWANE (Huta im. Sendzimira) - gr. 0,5 mm (płaskie, trapez., falowane)
- CZARNE (Huta im. Sendzimira)

oraz inne materiały budowlane

● papy asfaltowe ● lepiki ● dysperbit ● eternit falisty ● ościeżnice stalowe (FD1 "U" 60-100) ● grzejniki żeliwne (w cenach producenta STĄPORKÓW S.A.) ● siatki ogrodzeniowe ocynkowane i powlekane ● cement biały ● styropian 2-6 cm ● wełna mineralna 5 cm (60)

HeBUD
Białystok • ul. Zwycięstwa 39
tel. 512-354 w. 44,
godz. 7-16, sob. 8-15
A 235

nauka

EGZAMINY na prawo. 2-72-52. G 02818

PRAWO JAZDY, 614-926. G 07361

KURS PILOTÓW WYCIECZEK ZAGRANICZNYCH. Gwarancja licencji i wyjazdu stażowego. Białystok, tel. 435-352. G 07401

lekarskie

GABINET GINEKOLOGICZNY -LECZENIE NADŻEREK LASEREM. poniedziałek, środa, piątek 15.30-18.00. Białystok, Poleska 23, 76-11-17. G 05673

USG -DOROŚLI, DZIECI -codziennie 10.00-18.00. Białystok 76-11-17. G 05674

GINEKOLOG MIROSŁAW KOLADA ul. Wąska 4 (od Jagienki), poniedziałki, środy (16-17.30) codziennie, 761-828. G 06231

sprzedam

BOAZERIA, DESKI PODŁOGOWE, SZALÓWKA, OKNA, DRZWI oraz TARCICĘ -producent -"DOMEX", Białystok -Zaścianki, ul. Szosa Baranowicka 37, tel. 413-701 (9.00-17.00). Ełk, ul. Wojska Polskiego 89, tel. 10-13-95.
G 06484

OKNA i DRZWI -"STOLBUD" Sokółka -kupisz najtaniej w Białymstoku -Zaściankach, ul. Szosa Baranowicka 37, tel. 413-701 (9-17) i w Ełku, ul. Wojska Polskiego 89, tel. 10-13-95.
G 06485

DZIAŁKĘ rolną 2,5 ha położoną w Zawadach koło Łomży, tel. 16-49-01.
G 06506

PUSTAKI wiórobetonowe, bloczki betonowe -producent, 286-87.
G 06723

CEMENT 1.100.000 z VAT-em. Kujbiedy 11, tel. Jasionówka 235.
G 07075

PARKIET producent, 753-662.
G 07255

DZIAŁKA budowlana 1000 m kw przy Szosie Warszawskiej -58 mln, tel. 610-059.
G 07344

GARAŻ blaszak (5,30 x 3,5 x 3,20), stół bilardowy z czasomierzem, 520-967 po 19.30.
G 07387

BLACHA ocynkowana, sprzedaż ratalna. Kolejowa 12/E "AGROMA", 513-511 wew. 311.
G 07392

STYROPIAN, wełna mineralna, parkiet, 436-183.
G 07398

ZAMRAŻARKĘ Mińsk 18 poj. 200 l -używaną, lodówkę Mińsk 11 poj. 200 l. 753-134.
G 07403

ROZSADĘ pomidorów. Wiewiórcza 9.
G 07439

URSUS C-330 w bardzo dobrym stanie lub nowy na gwarancji. Mojki 9, gm. Kobylin Borzymy, woj. łomżyńskie.
G 07442

DYLE sosnowe, wysezonowane, 524-666.
G 07449

SILNIK i skrzynię biegów do 126p. Sokółka 36-70.
G 07457

PRASĘ niemiecką K-442 do słomy, sadzarkę czeską, kultywator. Czajki 24, gm. Sokoły.
G 07466

POLONEZ 1500 SL /1991/ 75 mln, 15-20-01.
G 07467

PŁUGI 2, 3-skibowe. Wasilków, Wiewiórcza 7.
G 07475

POMIESZCZENIE w Bielsku Podlaskim. 236-87.
G 07492

CIĄGNIK T25. Skutnik Józef, Kol. Dudki 9, 19-121 Kalinówka Kośc., woj. białostockie.
G 07498

SPRZEDAM: Jelcz 325 do przewozu żywca /3 mln/, dźwig 6 ton hydros na Starze 660 /65.000.000/. Tel. 71-39-05 Zambrów.
G 07501

CIĄGNIK C-360 sprzedam. Raczki, 1 Maja 37.
G 07521

"SPOŁEM" PSS w Wysokiem Mazowieckiem, ul. Ludowa 46 sprzeda lokal gastronomiczny o pow. 600 m kw oraz Wytwórnię Wód Gazowanych o pow. 310 m kw. Wiadomość: tel. 27-15.
P 00998

WZMACNIACZ 100W z kolumnami, gitarę elektryczną "DIAMENT", kamerę pogłosową, mikrofon SHUR, światła estradowe 500W, akordeony 120b "SCANDALLI", WELTMEISTER". Augustów, Śródmieście 19a/54.
A 00415

CIĄGNIK U-912 przyczepę wywrotkę oraz rozrzutnik do obornika jednoosiowy do remontu. Pierścienienko Tadeusz, Kroszewo, poczta Dreństwo 16-321.
A 00423

C-330. Łapiński Jan. Pruska Wielka, 16-324 Janówka.
A 00425

kupię

KUPIĘ kabinę Star 200 nowy typ. Tel. 16-63-49 Łomża, po godz. 17.
G 07336

KUPIĘ dom drewniany z działką /do 170 mln/. Oferty Biuro Ogłoszeń G 07479.
G 07479

PRZEDPŁATĘ, 61-60-80.
G 07504

KUPIĘ przedplatę. Stare meble. Łomża 16-63-57.
G 07530

usługi

DRZWI antywłamaniowe, dodatkowe, zamki, folie ochronne, szyby antywłamaniowe i kuloodporne, stolarka aluminiowa. 75-12-18 ZAMIS, Sienkiewicza 67.
G 06266

KSEROKOPIE /8-18/, soboty /9-15/, Legionowa 9/1, lokal 9. FAKTURY VAT.
G 06326

AUTOALARMY na każdą kieszeń, dwuletnia gwarancja, znakowanie, radiomontaż. Lipowa 28a.
G 06633

OKLEINOWANIE drzwi z bloków, jesion, sosna, dąb, świerk, brzoza oraz ozdobne przerabianie, 431-301.
G 06969

PIECZĄTKI "ECHO", Suraska 1, 201-93.
G 07109

STOLARSKIE, 51-90-78.
G 07317

KRYCIE dachów, obróbki blacharskie. 416-390.
G 07522

USŁUGI transportowe na terenie całego kraju, ładowność 28 ton, cena konkurencyjna. Tel. 16-29-97.
G 07364

STUDNIE wiercone, 617-456.
G 06536

AUTOMATYCZNE pralki -naprawa, 755-613.
G 06809

nieruchomości

SPRZEDAM działkę uzbrojoną, centrum Wasilkowa, Kościuszki 19.
G 07528

DZIAŁKĘ szeregową sprzedam. Łomża, 18-46-71.
G 07527

SPRZEDAM działkę budowlaną 524 m kw. Augustów, Nowomiejska 80.
P 00992

WYCENA, 510-840.
G 06478

stancje

POKÓJ panu, 236-32 po 16.
G 07444

samochody

"KONRYS"

AUTORYZOWANY DEALER FIAT

oferuje:

F 126p, Cinquecento 704 i 899, UNO, Tipo, Tempra

w różnych wersjach i kolorach za gotówkę i na raty w SALONACH:

- **Białystok**, ul. Zwycięstwa 8F, **tel. 51-63-64,**
- **Suwałki**, ul. Sejneńska 91, **tel. 66-48-28,**
- **Siemiatycze**, ul. Kościuszki 11, **tel. 55-28-34,**
- **Łomża**, ul. Śniadeckiego 2A, **tel. 18-95-76.**

K 01127

AUTOALARMY -Polonez, Maluch, Łada. Cena 2.600.000, honorowane przez firmy ubezpieczeniowe. GEDYMINA 21.
G 06209

FIMEX
sprzedaje nowe
LUBLINY, ZUKI i STARY - również
zabudowy specjalistyczne. ***RATY, LEASING.***
Tel. 632-870, ul. Horodniańska 1.
G 06486

FORDY kontyngent '94, TRUCKI przedłużane i pięcioosobowe, w leasingu i na raty 2%, bez żyrantów. SPECTRUM, Białystok, Wierzbowa 6, tel. 512-556, 511-297.
G 06273

AUTOWYPOŻYCZALNIA, KURSY prawa jazdy -PZMot., Zwycięstwa 52, tel. 512-496.
G 06472

SILNIK po remoncie, tylny most, skrzynię ładowną, oś przednią, wspomaganie i inne do 200. Łupianka Stara 54, tel. 15-29-00.
G 07199

SAMARA 1300 (1990), 614-980.
G 07440

ŁADA 1500 (1977), stan dobry. Hornostaje 4, gm. Mońki.
G 07460

AUTO -KOMIS MOTOROWEROWY, ul. Botaniczna ZAPRASZA. RATY - ZAMIANY -ZAMÓWIENIA. 511-262.
G 07463

PRZEDPŁATĘ kupię - Białystok, 753-250.
G 07487

SPRZEDAM Fiata 1500, po remoncie (1983). 750-736.
G 07511

AUTO-SERWIS TOS w Ełku, ul. Słowackiego 11: PN-CARO, TRUCK, ŻUK, LUBLIN, raty, leasing -pełna obsługa gwarancyjna, tel. 10-31-03, 10-48-40 do godz. 16.00, tel. 10-33-77 po godz. 16.00.
P 00939

praca

SZWACZKI z praktyką oraz krawcowe, 75-46-35.
G 07308

DO księgowości. 183-857.
G 07316

ZATRUDNIMY kierowcę Kat. C /plus przyczepa/, wiek do 35 lat, tel. Łomża, 16-63-49 po godz. 17.
G 07337

FIRMA "DOMAR SA" zatrudni pracowników na stanowiska: sprzedawca, zastępca kierownika, kierownik oraz osobę ze znajomością księgowości komputerowej. Kontakt w sklepie DOMAR, ul. Legionów 60, Łomża.
G 07340

KIEROWCĘ na Żuka oraz majstra budowy, Białystok 6 skr. poczt. 18 (tylko zgłoszenia pisemne).
G 07437

ZATRUDNIĘ blacharza samochodowego na dobrych warunkach. Białystok, ul. Saturna 67.
G 07446

AUTENTYCZNE oferty pracy i praca na Florydzie (USA) dla osób z loterii wizowej. Wiadomość: Sokółka, tel. 50-23.
G 07470

ZATRUDNIĘ na umowę-zlecenie brygadę murarzy do licówki, 755-322 po 18.
G 07474

SZUKAM opiekunki do dziecka /5, 3 lata/. Łomża, 160-982 po 16.00.
G 07491

ZATRUDNIĘ mężczyznę w gospodarstwie, związanego z rolnictwem. Tel. 17-64, Sokółka.
G 07513

CLUB zatrudni dziewczyny, TRÓJMIASTO, /0-58/ 53-29-18.
A 00398

biznes

BIZNESPLANY, zagraniczne linie kredytowe, tel. 412-624 wew. 115.
G 07350

turystyka

DO USA tylko przez "NEW YORK". Tanie wyjazdy wakacyjne, loteria wizowa. Biuro Turystyczne, Białystok, ul. Warszawska 21, tel. 436-000.
G 06609

USA -Mistrzostwa Świata, loteria wizowa, bilety lotnicze ($ 389). "Columbia" Dąbrowskiego 12, tel. 520-134.
G 06612

PIŁKARSKIE MISTRZOSTWA ŚWIATA W USA

Wspólnie z "Przeglądem Sportowym" dajemy Ci 10 dni emocji i wrażeń na stadionach USA

"ITA" Białystok, ul. Św. Rocha 33 lok. 59, tel./fax 523135
ul. Lipowa 3, tel. 255-61

"Marco Polo"
Warszawa ul. Ludna 5A/6
tel./fax 29-81-02, 625-75-59

G-7033

BRUKSELA -specjalne kursy świąteczne z Białegostoku 5.04, 8.04, z Brukseli 7.04, 10.04. BIACOMEX, Legionowa 9/1, 249-05, 33-16-58.
G 07436

ATRAKCYJNE wycieczki: RZYM-WIEDEN-WENECJA-FLORENCJA /4.200.000 zł/, 21-29.04 i 26.05-03.06 i PARYŻ-METZ-VERDUN-LUKSEMBURG-BRUKSELA /4.300.000 zł/, 01-08.05. "PRIMA" Białystok tel. 435-525.
K 01141

NOWA ZELANDIA -LEGALNA IMIGRACJA, oferty dla osób wykształconych, posiadających praktykę zawodową, mówiących po angielsku. PRIMA, Białystok, Sienkiewicza 3, tel. 435-352.
K 01150

zwierzęta

SZNAUCER OLBRZYM -czarny. Szczenięta rodowodowe sprzedam. Giżycko, tel. 41-12.
G 07245

SZKOLENIE psów, 52-11-59.
G 07430

WILCZURY, 324-061.
G 07455

ROSYJSKI, czarny terrier, szczenięta rodowodowe. 185-186.
G 07495

różne

WRÓŻKA, 750-786.
G 06263

NIE odpowiadam za skradzione dokumenty osobiste oraz pieczątki firmowe i imienne przez obywatelkę Iwonę Bogdanowicz, zamieszkałą, ul. Rzymowskiego 32/29.Przedsiębiorstwo Wielobranżowe JURGAST, ul. Sienkiewicza 77.
G 07531

WE czwartek 24 marca w okolicach hotelu Cristal zaginął neseser z ważnymi dokumentami. Na znalazcę czeka bardzo wysoka nagroda. Kontakt, tel. 275-88.
G 07533

NOWA
LOTERIA WIZOWA - 1994
na stały pobyt w USA

Zgłoszenia przyjmujemy osobiście lub telefonicznie 223-03 w godz. 10-16. Agencja Mark-Tours, Białystok, ul. Sukienna 2c /za kinem Syrena/. Ełk - PTTK, ul. A. Krajowej 56, tel. 10-38-19.
G 06646

POSZUKUJĘ odbiorcy odzieży /bluzki, garsonki itp./, tel. Poznań, 30-51-30.
A 00417

mieszkania

"DOMINIUM" -kompleksowa obsługa nieruchomości -wynajem -LIPOWA 16A -219-40.
G 04000

SPRZEDAM M-3 Łomża, tel. 18-23-58.
G 07502

hurt

Kserokopiarki, faxy
- używane, już od 9.900.000 zł.
Białystok, Suraska 2. Tel. 221-38.
G 07493

...wodomierze (METRON, POWOGAZ), liczniki ciepła, armatura termostatyczna (OVENTROP, DANFOSS, HONEYWELL), automatyka węzłów cieplnych, naczynia wzbiorcze ciśnieniowe (REFLEX), pompy, magnetyzery, zawory kulowe ...

CENY FABRYCZNE... a nawet niższe, upusty

MARK-BUD
Białystok, Młynowa 21
tel. 220 07, 266 31
8 - 18, sob. 8 - 14

A 367

WĘGIEL-miał
sprzedaż-zamówienia
NISKIE CENY I TRANSPORT
P.H.U. "TAJAN" tel. 196-167
Skład Juchnowiec

G 7123

PHU TA-JAN
oferuje:

- cegłę z ZCB w Lewkowie (ceny producenta) plus tani transport
- przyjmujemy zlecenia na przewóz ładunków na Śląsk-Kraków zestawami 18-26 ton.

tel. 196-167

G 7120

UWAGA nowość! Jednorazowa bielizna pościelowa i osobista: komplety pościelowe od 17 tys., piżamy, fartuchy, figi, slipy, czepki, serwety... Poleca: Hurtownia Opakowań Jednorazowych "FORMA" Białystok, Familijna 79 (Jaroszówka), tel. 762-154.
G 07222

Materiały budowlane. "TOPKAPI"
oferuje: STYROPIAN, WEŁNĘ MINERALNĄ, PAPY, BLACHY, RYNNY PLASTIKOWE, LEPIK, CEMENT, WAPNO, ONDULINE.
WODOMIERZE METRON - ceny fabryczne.
Nowowarszawska 32, **tel. 410-145,**
(teren Spółdzielni Elektryk), Białystok.
G 06782

BLACHA ocynkowana, cena producenta, 513-511 wew. 311.
G 07391

ODZIEŻ sortowana, Zwycięstwa 79/1, 521-159.
G 07429

TANIA odzież, hurt. Pisz tel. 322-12, wieczorem 336-63.
G 07482

SZKŁO dekoracyjne i użytkowe, Krosno, Makora Józefina. EL-MAR, Białystok, Sienkiewicza 81/3, tel. 761-596.
K 01105

RTV

TELENAPRAWA, 331-780 TURCZEWSKI.
G 06335

GIEŁDA PRACY

MASZYNISTKA, średnie wykształcenie, staż pracy, poszukuje pilnie pracy. Czarna Białostocka, 10-18-99.
B 00098

Wyrazy współczucia

Kol. mgr Elżbiecie

WAWRZYNIAK

z powodu śmierci

OJCA

składają: Dyrekcja i pracownicy Bursy Szkolnej nr 1 w Łomży.
G 07499

Komunikat Burmistrza Miasta i Gminy Gołdap

Zgodnie z art.18 i art.34 ust. 3 ustawy z dnia 12 lipca 1994r. o planowaniu przestrzennym /tj. Dz. U. nr 17 z 1989r. poz. 99/ zawiadamiam, że zamierza się wprowadzić zmianę miejscowego planu zagospodarowania przestrzennego gminy Gołdap polegającą na jego uzupełnieniu trasą projektowanego gazociągu relacji GRODNO - KALININGRAD.

Z przebiegiem tego gazociągu, jego parametrami technicznymi oraz ograniczeniami, jakie wprowadzi w użytkowaniu sąsiednich terenów będzie można zapoznać się w dniach od 29 marca do 20 kwietnia br. włącznie w pok. nr 16 tut. Urzędu Gminy w trakcie wyłożenia projektu planu do publicznego wglądu.

W okresie tym będzie można również zgłaszać uwagi i zastrzeżenia do tej inwestycji.

G 07420

Zarząd Gminy Mały Płock

realizując uchwałę Rady Gminy Mały Płock Nr 110/XXV/94 z dnia 18 marca 1994 roku informuje, że przystępuje do opracowania zmiany, polegającej na zmianie lokalizacji cmentarza grzebalnego w miejscowości Kąty na działkach Nr Nr 348, 349/2 o pow. 1,45 ha. Projekt zmiany będzie wyłożony do publicznego wglądu w Urzędzie Gminy Mały Płock w dniach od 08.04.1994 r. do 28.04.1994 r.

G 07400

P.H.U. SASZA s.c.
Materiały Budowlane
• SUCHY TYNK
• CEMENT, ETERNIT
• STYROPIAN i inne
Białystok, ul. 27 Lipca 62 (teren MPO), tel. 752-778
Zapraszamy w godz. 7-16, soboty 7-13
A 343

MURBET 19-300 EŁK • ul. Cmentarna 4D tel. 100-300 • tel/fax 103-625
OFERUJE:
❑ blachy ocynkowane krajowe
❑ blachy i taśmy aluminiowe w cenach Huty "KONIN"
❑ pręty żebrowane i gładkie, stal kształtowa
❑ rury czarne i ocynkowane, profile zamknięte
❑ ościeżnice metalowe uniwersalne - 156 tys./szt. + 7%
❑ grzejniki żeliwne w cenach OZS STĄPORKÓW
❑ siatki ogrodzeniowe i budowlane
❑ lepik asfaltowy - od 2.900 zł/kg + 7%
❑ wełnę mineralną, styropian - 520 tys./m³ + 7%
❑ papy krajowe - od 5.200 zł/m², eternit
❑ cement, wapno, beton towarowy, pustaki, cegłę
❑ betoniarki 160L - 7 mln/szt., taczki budowlane - od 400 tys./szt.
A 301

PPH "BUDOR", ul. Wschodnia 4 (dzielnica Wygoda)
Wykonuje szybko i solidnie prace budowlano-montażowe, remontowo-modernizacyjne oraz ślusarskie.
Prowadzi sprzedaż materiałów budowlanych m.in:
cement P-35, wapno hydratyzowane, styrropian, płyta gipsowo-kartonowa (suchy tynk), gips szpachlowy, bloki gipsowe PROMONTA, płyta pilśniowa miękka i twarda, wełna mineralna, papa, lepik, blacha ocynkowana, stal gładka i żebrowana, pustak szklany 19,5x19,5x9,5 cm suprema gr 5 cm i inne
DOWOZIMY MATERIAŁY NA PLAC BUDOWY.
Prowadzimy sprzedaż węgla i miału węglowego.
Świadczymy usługi sprzętowe (koparki, dźwigi) i transportowe.
tel. 750-473, 752-258, tel./fax 754-145. g 1063 ZAPRASZAMY w godz. 7.00-16.00

RPM- EKO Spółka z o.o.
Białystok -Zaścianki 130
tel. 433-152
wykonuje roboty:
✧ odwodnienie terenów budowlanych
✧ wykopy stawów i zbiorników wodnych
ponadto prowadzi sprzedaż:
✧ dren ceramicznych ϕ 50—200 mm
✧ dren PCV ϕ 50—100 mm
✧ płytek chodnikowych
✧ kręgów betonowych ϕ 1000 i 1200 mm
✧ pokryw studziennych
G 07428

Blacha ocynkowana
0,55 x 1000 x 2000
Rura czarna (bez szwu)
∅21,5 x 2,6 ∅32 x 1,5
NISKIE CENY.
mirpo Białystok ul. Elewatorska 13 tel/fax 512-606

Dział Exportu i Zatrudnienia Zagranicznego
A.U.H. "PROMOTION"
oferuje pracę za granicą
* Zawody budowlane - mężczyźni
* Praca w rolnictwie i ogrodnictwie - kobiety i mężczyźni
* Zarobki 1.100 do 2.500 DM
* Kontrakty 6- i 12- miesięczne
Zgłoszenia zawierające: nazwisko i imię, adres, wiek, staż pracy, kwalifikacje oraz długość kontraktu prosimy przesłać pod adresem korespondencyjnym:
"PROMOTION" Bydgoszcz 1 skr. poczt. 487 z dopiskiem "EXPORT".
Do zgłoszenia należy dołączyć dowód wpłaty gwarancyjnej na sumę 75.000 zł na nasze konto: Wielkopolski Bank Kredytowy O/Bydgoszcz nr k-ta
350815-4718-136-72
lub przekazem pocztowym pod adresem korespodencyjnym.
Zgłoszenia bez potwierdzonej wpłaty nie będą rozpatrywane.
Zgłoszenia przyjmujemy do dnia 20.04.94 r. Po tym terminie zgłoszena nie będą przyjmowane.
O terminie i miejscu rozmów kwalifikacyjnych powiadomimy korespondencyjnie.
Liczba miejsc ograniczona, decyduje kolejność zgłoszeń, ewentualnym nie zakwalifikowanym - zwrot sumy gwarancyjnej.
P 01015

Rejon Energetyczny Augustów

informuje o przerwach w dostawie energii elektrycznej w:
m. Augustów:

- ul. ul. Borki, Kręta, Masztowa w dniach 06-07.04.1994r. w godz. 8.00-14.00,
- ul. ul. Chreptowicza, Westerplatte, Wypusty w dniu 08.04.1994r. w godz. 8.00 - 14.00.
- ul. ul. Orzeszkowej, Złota, Dąbrowskiej, Cicha, Sadowa w dniach 11-12.04.94r. w godz. 8.00 - 14.00.
- ul., ul. Nadrzeczna od Dąbrowskiego do ZMS, Nad Nettą, Ukośna w dniach 13 - 14.04.1994r. w godz. 8.00 - 14.00.
- ul. ul. Dąbrowskiego, Garncarska, Nadrzeczna od Wierzbnej do Dąbrowskiego w dn. 15.04.1994 r. w godz. 8.00 - 14.00.

W/w przerwy są podyktowane pracami remontowymi i modernizacyjnymi urządzeń elektroenergetycznych.
Bliższych informacji udzielamy pod nr. tel. 34-71, Augustów.

K 01133

FIRMA COMFORT
kupi sztruks - kolory różne - najchętniej dziecinne
Łodź ul. Gazowa 9
tel. /42/ 51-42-89.
A 00419

ARJO - SALONY MEBLOWE
SUWAŁKI: ul. Chopina 6, tel. 67-81-65
ul. Waryńskiego 26 tel. 66-54-98
ul. Noniewicza 12A (DH "Arkadia")
OLECKO: ul. Wojska Polskiego 3, tel. 25-81
Hurtownia plexi i materiałów do produkcji mebli - SUWAŁKI ul. Nowomiejska 1
K 118

ANDY MULTI-BRANCH ENTERPRISE
Białystok ul. Wyszyńskiego 21 tel. 205-41
WYPOSAŻENIE SKLEPÓW
- wagi sklepowe, magazynowe, laboratoryjne i inne;
- kasy sklepowe i restauracyjne, fiskalne;
- urządzenia chłodnicze;
- meble sklepowe
- sejfy;
- motkownice, odważniki, materiały eksploatacyjne.
- bogata oferta kas fiskalnych
G 6757

LEASING włoskie maszyny do produkcji makaronu od 39 mln !
✔automat do produkcji naleśników od 47 mln !
✔piece do pizzy od 9,9 mln !
✔mięsiarki od 27 mln !
✔suszarnie od 65 mln !
✔regeneracje matryc
✔serwis
+ 22% VAT
Zapraszamy na Targi FEEDING'94 w dniach 19-21.04.94 Hala Sportowa "Jagiellonii" Białystok ul. Jurowiecka 21
ANPA 04-525 Warszawa ul. Działowa 8, tel./fax 12-14-18
A-409

REJON ENERGETYCZNY Łapy

informuje odbiorców o przerwie w dostawie energii elektrycznej do miejscowości:

- kol.Topilec od dn.6.04.94 od godz.9 do dnia 8.04.94 godz. 14
- Konowały Przepompownia w dniach 6 i 8.04.94 w godz.9-14
- Topilec w dniu 8.04.94 w godz 9-14.

W/w przerwy podyktowane są przeglądem urządzeń energetycznych.
Bliższych informacji udziela Rejon Energetyczny Łapy tel.22-01.

K 01152

Rejon Energetyczny Białystok

przeprasza odbiorców energii elektrycznej za przerwy w dostawie, które wystąpią m.Białystok:

» -05.04.94r. w godz. 8-14 ulice: Jaworowa 16, Szkoła Podstawowa nr 37
» -Jaworowa 8.
» -6.04.94r. w godz. 8-14 ulice: Pułaskiego 85, 87, 89, 91, 93, 93/1, 97, Kasprzaka, Skarżyńskiego, Raginisa od Krzyżowej do Ustronnej,
» -7.04.94r. w godz. 8-14 ulice: Pułaskiego 91, 95, 99, Rzymowskiego 30, 32, Duboisa 6,
» -8.04.94r. w godz. 8-14 ulice: Storczykowa 22, 26, 28, Magnoliowa 6,8, 10, 12, pawilon handlowy, zespół garaży.

W związku z planowanymi wyłączeniami energii elektrycznej podanymi wyżej nastąpią kilkuminutowe zaniki napięcia dla części osiedli, do których te ulice należą. Wyłączenie dotyczy również zakładów usługowych i warsztatów rzemieślniczych przy tych ulicach.
Bliższych informacji udziela Pogotowie Energetyczne, tel. 991.

K 01132

ŚRODKI OCHRONY ROŚLIN
/Chwastox, Aminopielik i inne/
Najniższe ceny
P.H. "BARBARA" Siemiatycze
❑ Siemiatycze, ul. Wysoka 82, tel. 552184, tel./fax 556487
❑ Hajnówka, ul. Bielska 43, tel. 29-85
❑ Bielsk Podlaski, Baza GS, tel. 24-31
K 01139

telewizja

PROGRAM 1

6.00 Kawa czy herbata?
9.00 Wiadomości
9.10 Program dnia
9.15 „Mama i ja" — program dla mamy i trzylatka
9.30 Domowe przedszkole
9.55 Porozmawiajmy o dzieciach — felieton dla rodziców
10.00 „Tajemnice starej kopalni" — serial prod. austral.
10.50 „Taki jest świat" — magazyn reporterski
11.15 Country Ameryka: Kowbój z gitarą
12.00 Wiadomości
12.10 Program dnia
12.15 Magazyn notowań — Z czym do buraków?
12.45 Dla młodych widzów: Odkrywamy talenty
13.30-15.55 Telewizja Edukacyjna
13.30 Licz na mnie
13.35 Tylko muzyka!
13.45 Cisza i dźwięk — John Cage
14.00 „Cicho — głośno" — muzyka dla kl. I
14.15 Rozmowa z Krzysztofem Pendereckim
14.20 Cisza i dźwięk — migawki z prób muzycznych
15.20 Rozmowa o muzyce współczesnej z Witoldem Lutosławskim
15.50 Jaka szkoła: Kształcenie ogólne w zawodówkach
16.05 Dla młodych widzów: Odkrywamy talenty
16.50 Muzyczna Jedynka
17.00 Teleexpress
17.20 „Stop" — magazyn ekologiczny
17.40 Co na to mama? — teleturniej
18.00 „Tajemnice starej kopalni" — serial prod. austral.
19.00 Wieczorynka: „Smurfy"
19.30 Wiadomości
20.20 Studio Sport: Liga mistrzów
22.15 Teatr mody Xymeny Zaniewskiej (pokaz mody „wiosna — lato '94")
23.00 Wiadomości
23.15 Gorąca linia
23.25 Studio Sport — Liga mistrzów
24.00-1.35 „Taniec duchów" — film prod. USA

PROGRAM 2

7.30 Panorama
7.35 Przeboje Dwójki
8.05 Programy lokalne
8.35 „Kacper i jego przyjaciele" — serial anim. prod. USA
9.00 Studio Dwójki
9.10 „Miłość i dyplomacja" — serial prod. kanad.-argent.
9.40 Świat kobiet — magazyn
10.05 Cyrki świata: Gosh — cyrk rockowy
11.00 Panorama
11.05 Studio Dwójki
11.15 Studio Sport: Trzy kwadranse ze sportem
12.00 „Jaki kapitał": „Kapitał a sprawa polska" — serial dok.
12.30 „Marsjasz niezwyciężony - rzecz o Romanie Palestrze" — film dok.
13.00 Panorama
13.05 Studio Sport: Magazyn NHL
14.00 „Janosik": „Tańcowali zbójnicy" — serial prod. TVP
14.50 Tak sobie myślę... — o prof. Strzemińskim
15.10 Zatrute pióro Ronalda Harwooda
15.25 Powitanie
15.35 „Kacper i jego przyjaciele" — serial prod. USA
16.00 Panorama
16.05 Magazyn przechodnia
16.20 Zwierzęta wokół nas — program Adama Kochanowskiego
16.50 Losowanie gier liczbowych Totalizatora Sportowego
16.55 Kto ty jesteś?
17.05 Moda na życie — program publicystyczny
17.30 „Miłość i dyplomacja" — serial prod. kanad.-argent.
18.00 Panorama
18.05 Programy lokalne
18.35 Koło fortuny — teleturniej
19.05 „Autoportret" — film dok.
19.15 „Ciało na płótnie" — film dok.
19.45 Nie dokończony rozdział: „Moja Wielkanoc 1945 rok" — film dok.
20.00 „Sprawy Rossie O'Neil" — serial prod. USA
21.00 Panorama
21.30 Ekspres reporterów
22.05 „Sara" — serial prod. USA
22.30 „Znaki życia" — film dok.
23.10 Tadeusz Różewicz: „Słowo po słowie"
23.30 „Wilgoć" — Scena Plastyczna Katolickiego Uniwersytetu Lubelskiego
24.00 Panorama
0.05-0.45 Studio Sport — Finał Pucharu Europy w koszykówce kobiet

TV SAT

POLONIA

7.30 Panorama; 7.35 Powitanie; 7.40 Gotowanie na ekranie — magazyn kulinarny; 8.00 Tik Tak — program dla najmłodszych; 8.45 Sejmograf — magazyn parlamentarny; 9.00 „Wielkanoc" — film fab. TVP; 9.45 „Puszcza Borecka" — film dok.; 10.15 Z cyklu: Polskie ogrody ZOO — Krakowskie ZOO; 10.45 Historia — współczesność; 11.15 Piosenka jest dobra na wszystko — program rozrywkowy; 11.30 Kalejdoskop — program społeczno-polityczny; 12.00 Wiadomości; 12.10 Program dnia; 12.15 „Blisko, coraz bliżej: — serial TVP; 13.40 Claudio Monteverdi „Nieszpory Maryjne"; 14.35 Przegląd kulturalny; 15.55 Program dnia; 16.00 Teatr czyli świat: Jerzy Trela; 16.30 Taki pejzaż: Tatry; 17.00 Teleexpress; 17.15 „Rycerze i rabusie" — serial TVP dla dzieci i młodzieży; 18.00 Historia — współczesność; 18.30 Listy z Europy; 18.50 Obok nas — program publicystyczny; 19.20 Dobranocka; 19.30 Wiadomości; 20.00 „Koniec świata" — film TVP; 21.00 Panorama; 21.25 Gość TV Polonia; 21.35 „Blisko, coraz bliżej" — serial TVP; 23.00 Polskie sprawy — program publicystyczny; 24.00 Panorama; 0.05 Program na czwartek; 0.10-0.40 Sport na satelicie.

POLSAT

Informacje — 19.00, 20.58.
16.25 PolSat wita nowych widzów; 16.30 Między nami smakoszami; 17.00 „Matrix" — serial krym. USA; 18.00 Magazyn mody; 18.30 „Jaki ojciec, taki syn" — serial franc.; 19.20 Program publicystyczny; 19.30 „Złowrogi raj" — serial braz.; 20.00 „Dallas" — serial USA; 21.00 „Widok z sypialni" — film sensac. USA; 22.50 Biznes informacje; 23.00-0.25 „Pigułki dla Aurelii" — film prod. polskiej.

RTL

6.00 Wiadomości; 7.00 Dzień dobry, Niemcy — mag. poranny; 9.05 Pogotowie Kalifornia — serial; 10.00 Bogaci i piękni — serial rodz. USA; 10.30 Czas tęsknoty — serial USA; 11.00 Cena jest gorąca — show; 11.30 Pojedynek rodzin — teleturniej; 12.00 Punkt 12 — mag. południ.; 12.30 Historia Springfieldów — serial rodz. USA; 13.20 Santa Barbara — serial USA; 14.10 Morderstwo to jej hobby — serial USA; 15.00 Ilona Christen, temat: przez rozwód do pomocy społecznej; 16.00 Hans Meiser, temat: nagłe inwalidztwo; 17.00 Kto tu jest szefem? — serial komed. USA; 17.30 Strasznie miła rodzinka — serial USA; 18.00 Rodzinny gang — serial komed. USA; 18.45 Wiadomości; 19.10 Explosiv — mag.; 19.40 Dobre czasy, złe czasy — serial rodz. niem.; 20.15 Liga mistrzów — mecz piłki nożnej Werder Brema — FC Porto; 22.10 Stern TV — mag. inf.; 22.55 Liga mistrzów — podsumowanie dnia; 23.15 Gottschalk — show; 0.00 Nocne wiadomości; 0.30 Program wg zapowiedzi; 1.00 Strasznie miła rodzinka; 1.30 Rodzinny gang; 2.05 Morderstwo to jej hobby; 3.00 Explosiv — mag.; 3.25 Hans Meiser; 4.20 Ilona Christen; 5.30 Bogaci i piękni.

radio

PROGRAM I

Wiadomości: **co godzinę**
Komunikaty energetyczne, gazownictwa i losowe: **13.00, 21.30;**
Prognoza pogody dla rybaków: **0.58, 6.28, 13.00, 21.30;**
0.07 Kalendarz radiowy; 0.10 Muzyka nocą — aud. M. Szabłowskiej; 1.00 Wiadomości „Głosu Ameryki"; 3.05 Muzyka przed świtem; 3.45 Muzyczny arsenał; 4.05 Muzyka przed świtem; 4.50 Muzyczne wycinanki; 5.07 Niezapomniane melodie; 5.20 Poranne rozmaitości rolnicze; 5.50 Gimnastyka poranna; 6.00-8.30 Sygnały dnia; 6.32 Przegląd prasy; 7.00 Dziennik poranny; 7.16 Przegląd prasy; 8.00 Dziennik poranny; 8.26 Przegląd prasy; 8.30 Radio Biznes; 9.05 Cztery pory roku; 10.30 Laura Esquivel: „Przepiórki w płatkach róży"; 10.40 Barwy gitary: Janusz Strobel — aud. M. Szabłowskiej; 11.05 Akademia młodych: logarytm, sztuka, kosmos, życie; 11.27 Filmowa muzyka Johna Williamsa — oprac. E. Boratyńskiej; 11.35 Szkoda gadać...; 12.05 Z kraju i ze świata — mag.; 12.28 Przeboje MUZYCZNEJ JEDYNKI; 12.32 Bez tytułu — aud. J. Kamińskiej; 12.40 Radio kierowców; 13.08 Folk w Jedynce — oprac. A. Szotkowskiej; 13.15 Rolnicza antena; 13.35 Nuta sercu bliska: Karol Szymanowski — aud. E. Ratajczyka; 14.12 Czas felietonisty; 14.15 Magazyn MUZYCZNA JEDYNKA; 15.04 Notatnik kulturalny; 16.00 Dziennik popołudniowy; 16.12 Aktualności; 16.47 Z archiwum MUZYCZNEJ JEDYNKI: Ballady jazzowe grają polscy muzycy — oprac. R. Jakubowskiego; 17.03 System; 17.15 Dziennik Radia Watykańskiego; 17.30 Muzyka świata — oprac. E. Boratyńskiej; 18.05 Echo: Człowiek i środowisko — aud. D. Truszczak; 18.35 Przeboje wiecznie młode — oprac. D. Kryńskiej; 18.55 Przeboje MUZYCZNEJ JEDYNKI; 19.00 Z kraju i ze świata — mag.; 19.30 Radio dzieciom: „Głupi Maciuś i królewna" — słuch. wg baśni A. Domańskiej; 20.07 Komunikaty Totalizatora Sportowego; 20.10 Lekcja „Special English"; 20.20 Wszystko jest poezją; 20.25 Koncert życzeń; 20.45 Maitreyi Devi: „Mircea"; 21.08 Kronika sportowa; 21.30 „O wiośnie..." — aud. M. Lerman; 22.00 Wydarzenia dnia; 22.25 Beatlesi śpiewają ballady — aud. M. Gaszyńskiego; 22.50 Wojsko, militaria, obronność; 23.05 Poezja z ducha muzyki poczęta...; 23.10 Encyklopedia wielkich głosów — aud. Ewy i Janusza Łętowskich; 23.55 Myśli pod koniec dnia;

PROGRAM III

Serwis Trójki co godzinę;
5.00 Zapraszamy do Trójki; 6.15 Lekcja jęz. angielskiego; 6.45 Jaroslav Hasek: „Dole i niedole dzielnego żołnierza Szwejka" (powt.); 7.45 Informacje sportowe; 8.10 O co chodzi?; 8.45 Business news; 9.05 Przed południem — prow. P. Kaczkowski; 9.20 PPR — Poranna Porcja Rozrywki; 9.30 Informator ekonomiczny; 10.10 PPR — Przedpołudniowa Porcja Rozrywki; 11.05 Odkurzane przeboje — aud. J. Kosińskiego; 11.15 Puls Trójki; 12.05 W tonacji Trójki — aud. P. Kaczkowskiego; 13.10 Kim Philby: „Moja cicha wojna"; 13.20 Powtórka z rozrywki; 14.05 Wiosenne potpourri — aud. M. Lebiody; 14.30 Fynn: „Halo, Pan Bóg — tu Anna"; 14.50 Trochę piosenki francuskiej — aud. B. Podmiotko; 15.05 BRUM; 16.00 Zapraszamy do Trójki; 18.10 Informacje sportowe; 19.05 Trójka Bis; 19.10 Jaroslav Hasek: „Dole i niedole dzielnego żołnierza Szwejka"; 19.25 Nasz felietonista — Waldemar Chołodowski; 19.35 Taka piosenka, taka ballada — aud. B. Podmiotko; 20.10 Spotkania o zmroku; 20.15 Puls jazzu — aud. P. Brodowskiego; 21.05 Czesław Bełkocki: „Jak przestałem być fabrykantem"; 21.15 Międzynarodowy Rok Mozartowski: suplement muzyczny — aud. M. Pęcińskiej; 22.05 Informacje sportowe; 22.07 Dawne, zabawne — aud. J. Borkowskiego; 22.15 Wieczory Trójkowe; 22.45 New Age: muzyka dla zmęczonych — aud. S. Kasprzyka; 22.54 Lekcja jęz. angielskiego; 23.00 To był dzień; 23.25 Trochę swinga — aud. R. Dziewońskiego; 0.05 Trójka pod księżycem — prow. W. Ossowski.

POLSKIE RADIO BIAŁYSTOK

Wiadomości Radia Białystok co godzinę
5.00 **FAKTY I MUZYKA** — prow. D. Żelechowska; (**wiadomości co 15 minut**); 5.15 Przegląd prasy regionalnej; 5.20 O tym się mówi; 5.40, 6.08, 7.38, 8.55 Informacje z przejść granicznych; 5.45 Zielone Studio; 5.55 Sport; 6.08 Moto Radio; 6.20 Przegląd prasy; 6.38 Jak minęła noc; 6.55 Sport; 7.08 **Reporterzy informują**; 7.20 O tym się mówi; 7.38 Moto Radio; 8.09 Dziś w regionie; 8.20 Regionalne notowania walutowe; 8.39 **Reporterzy informują**; 8.53 Regionalne notowania walutowe; **9.05 TU TWOJE RADIO** — prow. K. Kurianiuk; 9.08 Horoskop; 9.17, 10.20, 11.23 **Muzyka Non Stop**; 9.39, 10.53, 12.23, 12.49, 13.13 **Reporterzy informują**; 9.45 Janusz Soroka: „Feliks Siemienas chodzący karnawał" — czyta J. Wroniszewski; 10.15 "Odwracanie kota" — fel. Stanisława Kuraka; 10.40, 11.40, 12.20 **KONKURS**; 11.10 Regionalne notowania walutowe; 12.13 Muzyka dla Ciebie; 13.10 Radio Bezrobotnych; **14.05 FAKTY I MUZYKA** — prow. A. Godlewski; (**wiadomości co 15 minut**); 14.08 Po południu w regionie; 14.21 Co niesie dzień; 14.38, 16.48 Moto Radio; 14.45 W kraju i za granicą; 15.20 O tym się mówi; 15.38, 15.49, 16.20, 16.38 **Reporterzy informują**; 16.08 Co niesie dzień; 16.23 Regionalne notowania walutowe; 16.55 Sport; **17.05 ZADZWOŃ DO NAS: 230-70** — prow. Barbara Ciruk; 18.30 Ukraińska Dumka — aud. E. Ryżyka; 18.45 Pod znakiem Pogoni — aud. W. Prochowicza; 19.10 Radio Bezrobotnych — aud. J. Smyka (powt.); 19.30 Czas melodii — aud. J. Papaja; 20.05 Dobranocka; 20.15 Dom — aud. T. Kudelskiej; 21.05 Małe Ojczyzny: LIPSK — aud. S. Poznańskiego; 21.30 Przeboje MUZYCZNEJ JEDYNKI — aud. J. Papaja; 21.45 Publicystyka; 22.00 Dziennik BBC; 22.30 Wielkie dzieła — mistrzowskie wykonania: **PASJA WG ŚWIĘTEGO JANA** — aud. Zofii Mańka; 23.05 Nocna Orkiestra Radia Białystok — prow. Sł. Sokołowski; 4.05 American Country Countdown; 4.50 Głos Ameryki dla Radia Białystok; **Komunikaty dla alergików**: 6.00, 9.00, 11.00.

Co, gdzie, kiedy?

TEATRY

Teatr Dramatyczny im. Al. Węgierki w Białymstoku — nieczynny.
Białostocki Teatr Lalek — nieczynny.
Teatr Lalek w Łomży — „Tomcio Paluch" (SP nr 10), godz. 10.45, 12.45.
Państwowa Filharmonia w Białymstoku — koncert oratoryjny w wykonaniu Orkiestry Symfonicznej Filharmonii Białostockiej oraz Chóru Akademickiego Filii Uniwersytetu Warszawskiego w Białymstoku, dyryguje Mirosław Jacek Błaszczyk, sopran Danuta Dudzińska-Wieczorek, mezzosopran Jolanta Rzewuska, tenor Jerzy Knetig, bas Jerzy Gruszczyński. W programie: A.Dvorák — Stabat Mater op. 58, godz. 19.00.
Galeria Białostockiego Towarzystwa Przyjaciół Sztuk Pięknych, ul. Warszawska 25, czynna od wtorku do piątku w godz. 12-17, soboty w godz. 11-14. Ekspozycja prac członków Stowarzyszenia.

KINA

W BIAŁYMSTOKU

„POKÓJ" — „I kto to mówi III" (USA, l. 12), godz. 10.30, 15.30, 17.30, „Demolka" (USA, l. 15), godz. 13.00, 19.30.
„TON" — „Posse — Opowieść o Jessie Lee" (USA, l. 15), godz. 11.00, 19.30 (dolby stereo), „Pożegnanie z Marią" (pol., l. 15), godz. 13.00, 17.30, „Dobry człowiek w Afryce" (USA-ang., l. 15), godz. 15.30 (dolby stereo).
„FORUM" — „Jańcio Wodnik" (pol., l. 15), godz. 13.30, 19.30 (ostatni dzień), „Odlotowe szaleństwo" (USA, l. 15), godz. 15.30 (ostatni dzień), „Hot Shots II" (USA, l. 12), godz. 17.30.
„SYRENA" —„Aladyn" (USA, b.o.), godz. 13.00, 15.00, „L-627" (franc., l. 15), godz. 17.00, „Powrót do Howards End" (ang., l. 15), godz. 20.00.

KINA W WOJEWÓDZTWACH

BIAŁOSTOCKIM

Siemiatycze „Chrobry" — „Bezsenność w Seattle" (USA, l. 15).
Sokółka „Sokół" — „Rodzina Addamsów II" (USA, l. 12).

ŁOMŻYŃSKIM

Łomża „Millenium" — „Trzy kolory...Biały" (franc.-pol., l.15), godz. 16.00, 18.00, „Upadek" (USA, l. 15), godz. 20.00.
Kolno „Wrzos" — „Bohater ostatniej akcji" (USA, l. 12).

SUWALSKIM

Suwałki „Bałtyk" — „Striking Distance" (USA, l. 15).
Augustów „Iskra" — „Pani Doubtfire" (USA, l. 12).
Bemowo Piskie „Wrzos" — „Kłopoty z facetami" (USA, l. 15).
Ełk „Polonia" — „Zły porucznik" (USA, l. 18), „Homo faber" (niem.-franc., l. 15).
Ełk „Studio" — „Wiatr" (USA, l. 12), godz. 17.00.
Giżycko „Fala" — „Reggae na lodzie" (USA, l. 12).

W razie wypadku

Policja — tel. 997
Straż Pożarna — tel. 998
Pogotowie Gazowe — tel. 992
Pogotowie Ciepłownicze — tel. 993
Pogotowie Elektryczne — tel. 991
Pogotowie Techniczne Wodociągów — tel. 994
Informacja o usługach — tel. 951

SŁUŻBA ZDROWIA

W BIAŁYMSTOKU

Pogotowie Ratunkowe, ul. Poleska 89, tel. biura wezwań 970, 999, 524-192. **Informacja Pogotowia** tel. 22-222.
Ambulatorium Pogotowia, ul. Poleska 89 — **Pediatryczne** — czynne w dni robocze w godz. 19-7, w wolne soboty w godz. 15-7, w niedziele i święta w godz. 7-7.
— **Internistyczne** — czynne codziennie przez całą dobę.
— **Stomatologiczne** — czynne w dni robocze w godz. 19-7, w wolne soboty w godz. 15-7, w niedziele i święta w godz. 7-7.

Gabinety zabiegowe:
— **Internistyczny dla dorosłych** — czynny codziennie przez całą dobę.
Gabinet dla dzieci czynny w dni robocze w godz. 19-7, w wolne soboty w godz. 15-7, w niedziele i święta 7-7.
Ambulatorium Chirurgiczne dla dorosłych — ul. I.Białówny 11, tel. 240-41.
Ambulatorium Chirurgii Dziecięcej, ul. Wołodyjowskiego 3a.
„Hospicjum" Punkt Konsultacyjny Towarzystwa Przyjaciół Chorych, ul. Świętojańska 1c, tel. 415-607 — czynny przez całą dobę.

APTEKA

(ostry dyżur)
ul. Lipowa 45.

SZPITALE

DYŻURY CODZIENNE

Woj. Szpital Zespolony im. J.Śniadeckiego, ul. M.Skłodowskiej-Curie 25, tel. 216-21 do 26, 270-41 — dyżuruje rehabilitacja oraz oddziały dziecięce: chirurgia, reanimacja, laryngologia, wewnętrzny.
Woj. Szpital Specjalistyczny im. K.Dłuskiego, ul. Żurawia 14 do godz. 15 tel. 327-570, 327-694, po godz. 15 tel. 323-593 dyżurują oddziały: gruźlicy dziecięcej, sztucznej nerki, zakaźny dorosłych.
Specjalistyczny Dermatologiczny ZOZ, ul. Św. Rocha 3, tel. 253-01, 202-08.
Regionalny Szpital Onkologiczny, ul. Ogrodowa 12, tel. 320-116.

OSTRE DYŻURY

W DNIU 30 III 1994 R.

CHIRURGIA, REANIMACJA KARDIOLOGICZNA, WEWNĘTRZNY, LARYNGOLOGIA, OKULISTYKA, NEUROLOGIA, ZAKAŹNY DZIECIĘCY — Woj. Szpital Zespolony im. J.Śniadeckiego, ul. M.Skłodowskiej-Curie 25, tel. 216-21 do 26, 270-41.
ODDZIAŁ GRUŹLICY — Specjalistyczny P/Gruźliczy ZOZ, ul. Warszawska 18, tel. 412-952.
POŁOŻNICTWO — Państwowy Szpital Kliniczny im. J.Sztachelskiego, ul. M.Skłodowskiej-Curie 24, tel. 224-31 do 39, 236-13 do 16.

W ŁOMŻY

Pogotowie Ratunkowe — tel. 999 oraz 16-38-55.
Pogotowie Chirurgiczne — Szosa Zambrowska 1/27 — czynne przez całą dobę.
Woj. Szpital Zespolony, ul. M.Skłodowskiej-Curie 1, tel. 16-24-01.
Apteka (ostry dyżur), ul. Giełczyńska 1, tel. 16-32-44.

W SUWAŁKACH

Pogotowie Ratunkowe — tel. 999
Woj. Szpital Zespolony, ul. Szpitalna 60, tel. 67-25-46.
Szpital Miejski Zespołu Opieki Zdrowotnej, ul. Kościuszki 101, tel. 66-22-41.
Apteka (ostry dyżur), ul. Kościuszki 78, tel. 66-49-24.

TELEFONY ZAUFANIA

Białystok — tel. 988, czynny codziennie w godz. 18-4.
Białystok — Komitet Ochrony Praw Dziecka, tel. 322-322, czynny we wtorki i piątki w godz. 16-18.
Łomża — tel. 988, czynny w poniedziałki, środy i piątki w godz. 16.30 — 21.30.
Suwałki — tel. 66-49-41, czynny codziennie (oprócz sobót, niedziel i świąt) w godz. 18-6.

GAZETA współczesna — dziennik regionalny. Redaguje zespół. WYDAJE: „Kresy" BO, sp. z o.o., prezes Zbigniew Fabjańczuk, tel. 209-35. Adres: Białystok, ul. Suraska 1, skr. poczt. 193, teleks 85-21-06, fax 232-45, Redaktor naczelny i wiceprezes — Krzysztof Paliński, tel. 209-35, SEKRETARIAT REDAKCJI — 215-08, STUDIO KOMPUTEROWE — tel. 226-23, DZIAŁ INFORMACJI — tel. 211-18, 232 -40, 232 -41, 223-77, DZIAŁ PUBLICYSTYKI — tel. 253-66, DZIAŁ SPORTOWY — tel. 223-17, DZIAŁ MARKETINGU I PROMOCJI — tel. 232-42 i 232-44, BIURO OGŁOSZEŃ — tel./fax 251-16, Kierownik - Sławomir Wyspiański - tel. 205-21; akwizytorzy - tel. 205-56. ODDZIAŁY: Giżycko, ul. Pocztowa 3, tel./fax 52-80, Łomża, Aleja Legionów 7, tel./fax 16-56-97. Suwałki, ul. Kościuszki 32, tel. 66-30-00, fax 66-57-26. DRUK: Białostockie Zakłady Graficzne. Konto: 340409-808-136 w PBG S. A. oddział w Białymstoku. Za treść ogłoszeń redakcja nie odpowiada.

REDAKTOR WYDANIA: Wojciech Jarmołowicz
KIEROWNIK KOREKTY: Wanda Bochenko

Historia Pucharu Narodów Afryki

Niedoceniany Czarny Ląd

26 marca rozpoczął się XIX Puchar Narodów Afryki w piłce nożnej. Do turnieju awansowało 12 drużyn: Tunezja, Zair, Mali, Nigeria, Egipt, Gabon, Wybrzeże Kości Słoniowej, Zambia, Sierra Leone, Ghana, Senegal, Gwinea.

Turniej rozgrywany jest na stadionach El Menzah i Zouiten w Tunisie oraz na stadionie olimpijskim w Susa w Tunezji. Rywalizacja w grupach potrwa do 31 marca. Do ćwierćfinałów (2 i 3 kwietnia) awansuje osiem zespołów, po dwa najlepsze z grup. Półfinały odbędą się 6 kwietnia. Mecze o III miejsce i o złoty medal rozegrane zostaną 10 kwietnia na El Menzah w Tunisie.

Inauguracja w 1957 roku

Data 10 lutego 1957 roku jest historyczna dla piłkarzy Czarnego Lądu. Właśnie tego dnia na Stade Municipal w Chartumie rozegrany został pierwszy mecz w I Pucharze Narodów Afryki. W finale Egipt pokonał Etiopię 4:0 (2:0). Cztery gole zdobył Ad—Diba. W pierwszym turnieju startowały zaledwie trzy drużyny.

Niestety, również i w drugich rozgrywkach o mistrzostwo Afryki udział wzięły tylko trzy ekipy. Grano systemem "każdy z każdym". Ciekawostką było to, iż trenerami wszystkich zespołów byli Europejczycy: Czesi Jozef Hada (Etiopia), Jiri Starosta (Sudan) oraz Węgier Magyar (Egipt).

Gospodarze — drużyna Egiptu po zwycięstwie nad Sudanem 2:1 po raz drugi sięgnęła po Puchar Afryki.

Trzecia edycja Pucharu Narodów zgromadziła na starcie już siedem zespołów. W następnej było ich sześć, a od 1968 roku osiem.

W 1992 roku przewidziano już miejsce dla dwunastu zespołów.

Wspaniały finał

Na trybunach stadionu de l'Amitie w Dakarze (Senegal) podczas finałowego spotkania XVIII Pucharu Afryki, w którym spotkały się jedenastki Wybrzeża Kości Słoniowej i Ghany zasiedli prezydenci krajów, FIFA, CAF. Po dramatycznych karnych zwyciężyło Wybrzeże Kości Słoniowej, a bohaterem okrzyknięto bramkarza Alaina Gouamene, który w dwunastej kolejce "jedenastek" obronił strzał piłkarza Ghany Baffoe.

Najlepszym piłkarzem turnieju wybrano zawodnika Ghany — Abedi Pele (piłkarza Olympique Marsylia).

Gwiazdy Afryki i Europy

Faworytem tegorocznego Pucharu Czarnego Lądu są piłkarze Nigerii — finalista mistrzostw świata — USA'94. W składzie Nigeryjczyków znajduje się m.in. Rashidi Yekini, występujący w portugalskiej Vitorii Setubal, a także tacy gracze, jak Okocha (Eintracht Frankfurt), Ikpeba (AS Monaco), Amokachi (FC Brugge).

Ale również i w innych drużynach nie brak piłkarzy, którzy na co dzień występują w europejskich ligach. W Ghanie gra znakomity piłkarz Abedi Pele (zdobywca Pucharu Europy z Olympique Marsylia). W zespole obrońców Pucharu — Wybrzeża Kości Słoniowej występuje Serge—Alain Maguy (Atletico Madryt), Joel Tiehi (Le Havre).

Tak więc bardzo ciekawie zapowiada się trwająca już XIX edycja Pucharu Narodów Afryki, a czy w finale zobaczymy Nigerię i Wybrzeże Kości Słoniowej przekonamy się 10 kwietnia. **(mark)**



Pele i inni

Afryka ma swoje gwiazdy. Najbardziej znanym i cienionym piłkarzem Afryki jest Abedi Pele (urodzony 5.01.1962). Po raz trzeci został wybrany najlepszym piłkarzem kontynentu. Pele ubiegły rok może zaliczyć do bardzo udanych. Grając w Olympique Marsylia, zdobył wiosną ubiegłego roku Puchar Mistrzów. Co prawda zmienił jesienią klub — przeszedł do Lyonu, ale nadal stanowi o sile reprezentacji Ghany. Pele to finezyjny drybler, pracowity pomocnik. W dużej mierze Olympique zawdzięcza mu pokonanie w finale Milanu.

Anthony Yeboah — urodzony 6.06 1964 r. (nie grał w pierwszym meczu Ghany przeciwko Gwinei) to ulubieniec kibiców Eintrachtu Frankfurt. Ceniony piłkarski tygodnik Kicker przyznał za ubiegły rok reprezentantowi Ghany klasę światową. Zdaniem niemieckich fachowców, Yeboah to główny pretendent do pobicia strzeleckiego rekordu legendarnego Gerda Muellera, który to w sezonie 1971/72 zdobył w lidze 40 goli. Yeboah miał tej sztuki dokonać w tym sezonie. Niestety, na przeszkodzie stanęła kontuzja. Yeboah pauzował przez kilka tygodni,i gdyby nie ten fakt, zostałby najlepszym piłkarzem Afryki.

Jego piłkarskie walory to niesamowite przyspieszenie, strzał z obu nóg i nieprawdopodobna wręcz intuicja pod bramką rywala.

Nie mniej uzdolnionych piłkarzy mają Nigeryjczycy. Daniel Amokachi przybył do FC Brugge wraz z naszym Tomaszem Dziubińskim. Wydawało się, iż Polak szybko znajdzie się w podstawowej jedenastce. Tak się jednak nie stało. Lepszy okazał się Amokachi, który w ubiegłym sezonie okazał się rewelacją belgijskiej ligi i do dziś jest uważany za czołowego napastnika.

W reprezentacji Amokachi ma duże wsparcie w Augustine Okocha. Nigeryjczyk nie występuje regularnie w pierwszej jedenastce Eintrachtu Frankfurt, ale jeżeli już pokaże się na murawie gra rewelacyjnie. Jest to znakomity technik. Wraz z Yeboahem stanowią w klubie bardzo groźny duet.

Na tym wykaz afrykańskich gwiazd się nie kończy. Są jeszcze znakomici Kameruńczycy, jest Bruce Grobellaar z Zimbabwe i wielu innych. Część tych gwiazd można będzie obejrzeć podczas mundialu w USA. **(mag)**

Puchar Narodów Afryki

Finaliści 1957—1992

1957	Sudan:	Egipt — Etiopia	4:0
1959	Egipt:	Egipt — Sudan	2:1
1962	Etiopia:	Etiopia — Egipt	4:2
1963	Ghana:	Ghana — Sudan	3:0
1965	Tunezja:	Ghana — Tunezja	3:2
1968	Etiopia:	Zair — Ghana	1:0
1970	Sudan:	Sudan — Ghana	1:0
1972	Kamerun:	Kongo — Mali	3:2
1974	Egipt:	Zair — Zambia	2:0
1976	Etiopia:	Maroko	
1978	Ghana:	Ghana — Uganda	2:0
1980	Nigeria:	Nigeria — Algieria	3:0
1982	Libia:	Libia — Ghana	1:1 k. 6:7
1984:	WKS:	Kamerun — Nigeria	3:1
1986:	Egipt:	Egipt — Kamerun	0:0 k. 5:4
1988:	Maroko:	Kamerun — Nigeria	1:0
1990:	Algieria:	Algieria — Nigeria	1:0
1992:	Senegal:	WKS — Ghana	0:0 k.11:10

TRZECIA SIŁA

Jak zapewne wszyscy wiedzą, Afryka jest najbiedniejszym kontynentem świata. To właśnie tutaj ludzie umierają z głodu i pragnienia. Nie ma też rozwiniętego przemysłu. Jest natomiast — co należy stwierdzić z całą powagą — dobra piłka nożna.

Piłkarze z Czarnego Lądu wiele lat pracowali na sukcesy innych. Przykro o tym pisać, ale jeszcze w latach pięćdziesiątych naszego stulecia taka była rola Murzynów z Afryki. Był to kontynent w dużej mierze skolonizowany i tubylcy musieli pracować na konto swoich władców.

Trzeba przyznać, iż Afrykanie na boiskach świata i Europy spisywali się znakomicie. Pierwsi zamienili czarne na złote Portugalczycy. Na przełomie lat pięćdziesiątych i sześćdziesiątych w Lizbonie powstawała znakomita drużyna — Benfica. Jej twórcami byli dwaj trenerzy Węgier Bela Guttman i Brazylijczyk Otto Goria. Z pewnością ich klub nie osiągnąłby takich sukcesów, gdyby nie posiłki z Afryki. Prosto z buszu sprowadzono Eusebia, Colunę , Santanę i Aguasa.

Chłopcy z Mozambiku i Angoli zdobyli dwa razy w portugalskich barwach klubowy puchar Europy. Natomiast w 1966 roku reprezentacja Portugalii oparta na Benfice sięgnęła po trzecie miejsce w mistrzostwach świata. Królem strzelców został Eusebio.

Ale nie tylko Portugalczycy sięgali po czarnych graczy jak po swoich. Bardzo wielka afrykańska kolonia grała i gra nadal we Francji. Aktualny trener Mali — Keita — jako piłkarz brylował na przełomie lat sześćdziesiątych i siedemdziesiątych we francuskim St. Etienne. Kibice w Polsce pamiętają go bardzo dobrze. Wtedy właśnie, warszawska Legia z Deyną, Gadochą i Żmijewskim, wspinając się na szczyty europejskiego futbolu pokonała ten zespół w PEMK. Dziś Keita przekazuje swoje piłkarskie doświadczenia młodszym kolegom z reprezentacji.

Mimo bogactwa talentów Afryka długo czekała na futbolową hossę. Duży wpływ miała na to polityka. Na Czarnym Lądzie dopiero co tworzyły się nowe niepodległe państwa. Futbol rozwijał się wraz z nimi.

FIFA na afrykański futbol patrzyła z przymrużeniem oka. W 1970 roku — po 36 latach przerwy — na mistrzostwach świata pojawiło się Maroko. Cztery lata później Zair, który był znakomitym dostarczycielem punktów i bramek. Pierwszy poważny sygnał, że Afryka potrafi, dali podczas MŚ w 1978 r. w Argentynie Tunezyjczycy. Reprezentacja Polski także odczuła siłę czarnego futbolu. Wygraliśmy co prawda z Tunezją 1:0, ale równie dobrze mogło być odwrotnie.

W 1982 roku bardzo dobrze grała Algieria. Na dzień dobry pokonała faworyzowaną RFN. Gdyby nie zmowa Austriaków i Niemców, Algierczycy graliby dalej. Niewiele gorszy był Kamerun.

Ostatnie dwa Mundiale to popis Afryki. Maroko w 1986 r. podczas MŚ w Meksyku rządziło w polskiej grupie. We Włoszech Kamerun zrobił furorę, a Roger Milla — weteran ekipy — został gwiazdą mistrzostw.

Tak duży postęp piłkarskiej Afryki nie jest przypadkiem. Piłkarze z Czarnego Lądu opanowali już całą Europę. Grają nie tylko w Portugalii czy Francji. Pokazują się także w Belgii, Niemczech, Holandii a nawet w Polsce.

Także Polacy w afrykańskim postępie mają swój udział. Dziesiątki trenerów pracowało w Tunezji , Maroko , Algierii i tak jest do dziś. Najlepszy dowód, to fakt, że zespół obrońcy pucharu narodów Afryki — Wybrzeże Kości Słoniowej prowadzi Henryk Kasperczak.

Afryka, obok Europy i Ameryki Południowej wyrasta na trzecią siłę w światowym futbolu. **(mag)**

Droga do finałów

Do turnieju finałowego zakwalifikowane zostały bez konieczności rozgrywania meczów eliminacyjnych dwa zespoły — gospodarz imprezy — Tunezja i obrońca trofeum — Wybrzeże Kości Słoniowej.

GABON: z Kamerunem 0:0(d), 0:0(w)
z Nigerem 3:1(w) i 3:0(d)
z Beninem 2:0(d) i 2:1(w)

NIGERIA: z Ugandą 2:0(d) i 0:0(w)
z Etiopią 0:1(w) i 6:0(d)
z Sudanem 0:0(w) i 4:0(d)

SIERRA LEONE: z Algierią 1:0(d) i C:0(w)
z Senegalem 2:0(d) i 1:1(w)
z Gwineą Bissau 3:0(w) i 2:0(d)

SENEGAL: z Sierra Leone 0:2(w) i 1:1(d)
z Algierią 1:2(d) i 0:4(w)
z Gwineą Bissau 3:0(d) i 3:0(w)

ZAIR: z Kenią 3:1(w) i 0:1(d)
z Mozambikiem 2:0(d) i 0:0(w)
z Lesotho 1:1(w) i 7:0(d)

ZAMBIA: z Zimbabwe 0:0(d) i 1:1(w)
z RPA 1:0(w) i 3:0(d)
z Mauritiusem 2:1(d) i 3:0(w)

GWINEA: z Burundi 2:2(d) i 2:2(w)
z Kongo 1:0(d) i 0:0(w)

W dodatkowym spotkaniu o awans Gwinea w regulaminowym czasie zremisowała z Burundi 0:0, dogrywka nie przyniosła zmiany rezultatu, w karnych lepsza okazała się Gwinea 5:4.

GHANA: z Liberią 1:0(d) i 2:0(w)

MALI: z Egiptem 1:2(w) i 2:1(d)
z Marokiem 2:1(d) i 0:1(w)
z Malawi 1:1(w) i 2:1(d)

EGIPT: z Mali 2:1(d) i 1:2(w)
z Marokiem 0:0(w) i 1:1(d)
z Malawi 0:1(w) i 2:0(d)

Eliminacje trwały od czerwca 1992 do 24 października 1993 (barażowego spotkania Gwinei i Burundi w stolicy Gabonu — Libreville). Do finałowych rozgrywek nie zakwalifikowały się m.in. Kamerun, Zimbabwe i Maroko.

Ani jednej porażki nie poniosły zespoły Gabonu, Sierra Leone, Zambii, Gwinei, Ghany (miała tylko jednego przeciwnika w grupie) oraz... Zimbabwe, które mimo to nie awansowało do finałów.

Najwyższe zwycięstwo w eliminacjach odniósł Zair nad Lesotho 7:0. Czyste konto zachował bramkarz Ghany, tylko jednego gola przepuścili goalkeeperzy Nigerii i Sierra Leone. Najwięcej bramek strzelili zawodnicy Algierii — 13 oraz Nigerii i Zairu — po 12.

(opr. tkk)

W augustowskiej Sparcie

Przedsiębiorczość i realizm

W czasie reporterskiej wizyty u kajakarzy Sparty Augustów, gdy usłyszałem, że klub nie ma większych kłopotów finansowych, nie potrafiłem ukryć swego zaskoczenia. W Sparcie działacze nie biadolą, nie wyciągają jedynie rąk po jałmużnę. Przekonałem się o tym podczas walnego zebrania sprawozdawczo — wyborczego AKS Sparta Augustów. Oceniono czteroletnią działalność i okazuje się, że nawet w trudnym okresie można zrobić wiele. Nie czekano wyłącznie na dotacje i sponsorów. Działacze wyszli z założenia, iż jeśli sport ma się rozwijać, to jednym ze sposobów jest działalność gospodarcza. W roku 1990 zarabiało na klub 13 sklepów agencyjnych. Niestety, później trzeba było prawie wszystkie zlikwidować, a to za sprawą Waldemara K., który nie rozliczył się z pobranych towarów. Wyrokiem sądowym Waldemar K. został obciążony na rzecz klubu kwotą około 400 mln zł, ale jak poinformował komornik, nie ma na razie możliwości wyegzekwowania nawet złotówki.

Obecnie działacze swoją działalność gospodarczą skupili przede wszystkim na wypożyczaniu autokaru i sprzętu turystycznego.

Minione czterolecie było niezwykle owocne, jeżeli chodzi o sukcesy sportowe. Kajakarze na mistrzostwach świata, Polski seniorów, juniorów i ogólnopolskich spartakiadach zdobyli łącznie 66 medali. Największy sukces kajakarze zanotowali w roku ubiegłym. Piotr Markiewicz zdobył tytuł wicemistrza świata seniorów w k—4 na 10 km, a Adam Wysocki w k—4 na 500 m wywalczył czwarte miejsce. W kadrze narodowej oprócz Markiewicza i Wysockiego znajduje się 9 reprezentantów Sparty. Jest to bezsprzecznie sukces wielkiego entuzjasty kajakarstwa, a zarazem doskonałego szkoleniowca Andrzeja Siemiona.

Również w minionym czteroleciu medalowym plonem mogą się poszczycić narciarze wodni. Podczas mistrzostw kraju w kategorii seniorów i juniorów oraz w Pucharze Polski zapisali na swoje konto 62 medale. Twórcą sukcesów jest trener i zarazem zawodnik Maciej Krzywiński. W roku bieżącym sekcja narciarstwa wodnego, która jest kolebką tej dyscypliny w Polsce, obchodzić będzie piękny jubileusz, 30—lecia.

Do najstarszych sekcji w Sparcie należy też piłka nożna. Różne przeżywała losy. Największy sukces to zdobycie w sezonie 1990/91 Pucharu Polski w woj. suwalskim. W klasach okręgowych grają trzy drużyny — seniorzy, juniorzy i trampkarze.

Do największych sponsorów klubu zalicza się Urząd Miejski i Urząd Wojewódzki, poza tym np. "Skórimpex—Marabut" SA Augustów funduje indywidualne stypendia Piotrowi Markiewiczowi (studiuje na AWF) i Adamowi Wysockiemu (uczy się w Augustowie).

Przykładem dobrej pracy wychowawczej w klubie i doskonałej atmosfery może być podziękowanie kończącego karierę sportową kajakarza Janusza Samela. Skorzystał z okazji sejmiku, by powiedzieć z szacunkiem, iż szkoleniowcy nauczyli go nie tylko walki na torze, ale też radzenia sobie w różnych sytuacjach życiowych.

Na czele 11—osobowego zarządu klubu stanął Zygmunt Kowalik. Wiceprezesem ds. sportowych wybrano Andrzej Siemiona, a ds. organizacyjnych, Romualda Kabrońskiego.

LESZEK TARASIEWICZ



Prezes Spółki Akcyjnej "Skórimpex — Marabud", Zdzisław Hryniewski wręcza podczas sejmiku Sparty, stypendia kajakarzom — Piotrowi Markiewiczowi (z prawej) i Adamowi Wysockiemu ufundowane przez Spółkę.

Dopóki mieszkam w Ełku...

Klub Sportowy Mazur Ełk zawsze kojarzony był w naszym regionie i kraju z doskonale prowadzoną pracą szkoleniową w boksie.

Takie nazwiska, co do których komentarz jest zbyteczny jak **Leszek Błażyński, Józef Kuderski, Ryszard Krzywosz, Grzegorz Jabłoński** czy **Tomasz Krupiński** i wielu innych, znani byli na krajowych i światowych ringach. Ba! — nawet aktualny trener białostockiego Hetmana, Jan Żyliński jest wychowankiem sekcji pięściarskiej Mazura.

Ostatnio nad tą zasłużoną dla polskiego boksu sekcją, zawisły czarne chmury.

Tadeusz Biryło — trener klasy mistrzowskiej, jedyny posiadający takie uprawnienia w Polsce północno-wschodniej od września ubiegłego roku prowadzi zajęcia społecznie.

Z dotacji przyznanej na działalność sportową klubu w roku 1993, na boks, Zarząd przeznaczył ok. 11,5 miliona, na co złożyły się sześciomiesięczne pobory szkoleniowca.

Gdyby nie tacy ludzie jak **Krzysztof Filipkowski** — wiceprezes ds. boksu, **Jan Waszkiewicz** oraz Rada Miasta (wsparcie kwotą 60 mln zł) i nieliczni sponsorzy, to boks w Ełku zostałby już dawno wymazany z mapy sportowej regionu i kraju — stwierdził trener Biryło.

— Co na to Zarząd klubu?

— W ostatnim okresie nie odczuwam istnienia takiego ciała. Bez porozumienia z zainteresowanymi wycofano drużynę z II ligi, nie czyniąc najmniejszej próby ratowania bądź co bądź niezłego zespołu. Trenujemy w hali nie ogrzewanej dokładanie od kwietnia 1992 r. Wspólnie z p. Filipkowskim czynimy strania o autonomię sekcji w Mazurze z możliwością korzystania z hali. Zarząd nasze poczynania skutecznie torpeduje. Boks w Ełku był i mam nadzieję, że będzie. Aktualni mistrzowie Polski juniorów młodszych i zwycięzcy Turnieju o Puchar Mistrzów Olimpijskich **Radosław Lendo** i **Andrzej Wróblewski**, czy brązowi **Adam Okrągły** i **Dariusz Gierasimczuk**, to czołowi pięściarze kraju w swojej kategorii wiekowej, mający duże możliwości rozwojowe. Na treningach pojawia się coraz więcej utalentowanej młodzieży, muszę ich dzielić na grupy.

Dopóki będę mieszkał w Ełku, to nie zrezygnuję ze swojej pasji i nie zaniecham szkolenia młodych adeptów pięściarstwa. Liczę na przychylność sponsorów Rady Miasta i... Opatrzność Boską, jako że klubowi od niedawna prezesuje osoba duchowna — powiedział na zakończenie rozżalony, acz z dużą dozą optymizmu trener Tadeusz Biryło.

ZBIGNIEW DONDZIŁŁO

Młodzi na ringu

W ubiegły weekend odbyły się młodzieżowe mistrzostwa okręgu w boksie. Rywalizowano w kategoriach młodzików, juniorów i juniorów młodszych. Oto najlepsi w poszczególnych kategoriach.

MŁODZICY:

waga 36 kg — Grzegorz Korzeniecki (Hetman)
waga 42 kg — Przemysław Pełszyk (Hetman)
waga 45 kg — Adam Łapiński (Hetman)
waga 48 kg — Marcin Maguda (Asdex)
waga 51 kg — Marcin Śliżewski (Hetman)
waga 54 kg — Adam Konopka (Asdex)
waga 57 kg — Radosław Zubrzycki (Asdex)

JUNIORZY MŁODSI

waga 45 kg — Krzysztof Frąckowiak (Asdex)
waga 48 kg — Wojciech Gierej (Asdex)
waga 51 kg — Wojciech Sobczyk (Asdex)
waga 54 kg Mirosław Nowosada (Hetman)
waga 57 kg — Cezary Hawryluk (Asdex)
waga 60 kg — Tomasz Groszko (Asdex)
waga 63,5 — Marek Jasinowski (Asdex)
waga 67 kg — Tomasz Maliszewski (Asdex)
waga 71 kg — Tomasz Rutkowski (Hetman)
waga 75 kg — Roman Maksymiuk (Asdex)
waga 81 kg Konrad Szutko (Asdex)
waga 91 kg — Marcin Zabłocki (Hetman)

JUNIORZY

waga 51 kg — Radosław Kusza (Hetman)
waga 54 kg — Mariusz Głażewski (Hetman)
waga 57 kg — Artur Głażewski (Hetman)
waga 60 kg — Andrzej Miduszewski (Hetman)
waga 63,5 — Paweł Michalewski (Hetman)
waga 67 kg — Tomasz Borkowski (Hetman)
waga 71 kg — Maciej Bylewski (Hetman)
waga 75 kg — Sebastian Sobczyk (Asdex)
waga 81 kg — Krzysztof Łuniewski (Asdex)
waga 91 kg — Robert Łuniewski (Hetman).

(mag)

Nowy stary klub

Walne zebranie MKS Węgoria Węgorzewo i AKS Węgorzewo zadecydowało o połączeniu i powstaniu Cywilno-Wojskowego Klubu Wojskowego „Węgoria". W ten sposób powrócono do tradycji lat sześćdziesiątych, kiedy to węgorzewska „Węgoria" była znaczącym klubem wojewódzkim, rozgrywała swoje najlepsze mecze piłkarskie m.in. z Gwardią Warszawa, Polonią Bytom czy CWKS Legia Warszawa. Zawodnicy CWKS „Węgoria" zrzeszeni są w 3 sekcjach tj. piłki nożnej, piłki siatkowej i brydża sportowego. Są i sukcesy.

Piłkarze grający w klasie A zajmują pierwsze miejsce. Siatkarze jako jedyni z woj. grają w lidze międzywojewódzkiej. Brydżyści również dobrze spisują się w lidze wojewódzkiej. Ogółem klub liczy 120 zawodników i w strukturze jakiej działa, jest jedynym w województwie.

Wszechstronnej pomocy klubowi udziela miejscowa Jednostka Wojskowa. Przede wszystkim zasila zawodnikami (szczególnie piłkarzami) i udostępnia nieodpłatnie swoje obiekty (stadion, halę sportową) oraz ośrodek szkoleniowo-rekreacyjny. Ostatnie porozumienie między Urzędem Kultury Fizycznej a Szefem Sztabu Generalnego WP, dotyczące promocji kultury fizycznej, jeszcze mocniej wpłynie na rozwój cywilno — wojskowego klubu. Jak każdy klub i ten również boryka się z trudnościami finansowymi. Mimo otrzymania od władz samorządowych do dyspozycji stadionu, wpływy ze sprzedaży biletów są znikome. Zginąć klubowi nie pozwala Zarząd Miasta i jak może wspiera finansowo, za co należą się serdeczne podziękowania. Prezesem nowo powstałego klubu jest płk Wiesław Pietrzak, a oddanymi działaczami m.in.: Zbigniew Pawlikowski, Jacenty Makałus, Leszek Pyra, Czesław Żołnierowicz, Grzegorz Kokocha i inni.

JERZY JABŁOŃSKI

Sezon halowy la (1)

Młodziczki

Do tegorocznego sezonu halowego lekkoatleci nie czynili docelowych przygotowań, z wyjątkiem **Krystyny Danilczyk** — uczestniczki HME w Paryżu, gdzie zajęła VI miejsce w pchnięciu kulą.

Z marszu nieliczni uczestniczyli w mistrzostwach Polski. Wśród seniorek mistrzynią kraju została Krystyna Danilczyk, a **Izabela Czajko** wywalczyła brązowy medal w biegu na 60 m. Obie reprezentują białostocką Jagiellonię.

Juniorzy regionu przywieźli ze Spały 3 medale srebrne: **Katarzyna Zakowicz** w pchnięciu kulą i **Radosław Swić** w biegu na 1000 m (oboje Podlasie) oraz **Tomasz Kuźnicki** (Pojezierze) w biegu na 300 m. **Beata Wierzbicka** (Pojezierze) wywalczyła brązowy medal w skoku wzwyż.

Bogatszy sezon mieli młodzicy, dla których Szkolny Związek Sportowy przeprowadził w Białymstoku serię imprez. Pod trybuną stadionu zwierzynieckiego i w sali IV LO przewinęło się ponad 300 uczennic i uczniów szkół podstawowych.

Najwartościowsze rezultaty osiągnęły **Magda Zubrycka** (SP Supraśl) w biegu na 60 m ppl. oraz **Aneta Bartoszuk** (SP 3 Bielsk Podlaski) w skoku wzwyż.

Poniżej najlepsze wyniki młodziczek sezonu Indoor '94 w rozgrywanych konkurencjach.

60 m

8.53 Barbara Homlala 80 SP 5 Hajnówka
8.62 Beata Otapowicz 80 SP 47 Białystok
8.66 Justyna Kraśnicka 80 SP 48 Białystok
8.69 Małgorzata Paszkowska 79 SP 38 Białystok
8.75 Bożena Marcińczyk 79 SP 2 Czarna Biał.
8.78 Agnieszka Chmielewska 79 SP 2 Wasilków

60 m ppł.

9.52 Magda Zubrycka 79 SP Supraśl
10.31 Iwona Czaban 80 SP 44 Białystok
10.34 Joanna Czyżewska 80 SP 44 Białystok
10.43 Marta Ptaszyńska 80 SP 48 Białystok
10.46 Marta Szydłowska 80 SP 2 Czarna Biał.
10.51 Małgorzata Nikołajuk 80 SP 25 Białystok
10.57 Justyna Kraśnicka 80 SP 48 Białystok
11.00 Joanna Grygoruk 79 SP 3 Bielsk Podl.
11.28 Aneta Szczerbińska 80 SP 48 Białystok
11.40 Ewelina Trombarczyk 80 SP 47 Białystok

Skok w dal

4.74 Marta Szydłowska 80 SP 2 Czarna Białostocka.
4.68 Bożena Marcińczyk 79 SP 2 Czarna Białostocka.
4.52 Izabela Mancewicz 79 SP 32 Białystok
4.49 Magda Zubrycka 79 SP Supraśl
4.41 Małgorzata Kowalczuk 80 SP 44 Białystok
4.38 Iwona Czaban 80 SP 44 Białystok
4.37 Beata Otapowicz 80 SP 47 Białystok

Skok wzwyż

1.50 Aneta Bartoszuk 79 SP 3 Bielsk Podl.
1.45 Ewa Jagielska 80 SP 2 Czarna Białostocka.
1.40 Aneta Szczerbińska 80 SP 48 Białystok
1.40 Joanna Czyżewska 80 SP 44 Białystok
1.35 Iwona Czaban 80 SP 44 Białystok
1.35 Iwona Wróblewska 80 SP 2 Wasilków

Pchnięcie kulą (3 kg)

9.80 Anna Kardasz 80 SP 45 Białystok
9.67 Małgorzata Popławska 79 SP 48 Białystok
8.84 Katarzyna Tałankiewicz 79 SP 45 Białystok
8.71 Magda Smoleńska 79 SP 2 Czarna Biał.
8.63 Anna Kłusiewicz 79 SP 48 Białystok
8.15 Małgorzata Michałowska 79 SP 14 Białystok

ZBIGNIEW DONDZIŁŁO

Włókniarz – Start: dziś o godz. 18

Ostatni i najważniejszy

* Telewizor dla kibica

Dzisiaj, 30 bm. koszykarki Włókniarza Białystok rozegrają ostatni mecz w ekstraklasie kobiet. W walce o V miejsce i występy w europejskim Pucharze Ronchetti zmierzą się w rewanżowym spotkaniu z lubelskim Startem.

W pierwszym pojedynku wygrały lublinianki 100:85. Tak więc zwycięstwo Włókniarza różnicą 16 punktów da mu V miejsce i zarazem przepustkę do Europy.

Białostoczanki nie mają nic do stracenia. Grają ostatni mecz, w który mamy nadzieję, włożą wszystkie swe siły. Przy pełnej mobilizacji, zaangażowaniu oraz dopingu kibiców mają realne szanse pokonać rywalki, a nawet wygrać różnicą ośmiu koszy.

Ambicją Startu było wejście na podium mistrzostw Polski. Niestety, przegrał on piąty mecz w play—off z Wartą Gdynia i później musiał walczyć o miejsca 5 — 8.

W zespole Jana Jargiełło nie brak utalentowanych zawodniczek, na czele z kadrowiczką Dorotą Późniak (191 cm) oraz Sobolewą, Godulą, Czigrinową. Bardzo groźną bronią lublinianek są rzuty za 3 punkty. To właśnie m.in. dzięki trafieniom zza linii 6,25 metrów, Start pokonał Włókniarza w pierwszym meczu. Lublinianki rzuciły 13 razy za 3 punkty. Dało to im łącznie 39, punktów! Od razu nasuwa się pytanie gdzie była białostocka obrona? Dziś włókniarki na pewno wyciągną z tego wnioski i nie dadzą Startowi bezkarnie wrzucać sobie kosze.

Organizator spotkania szykuje dla kibiców wiele niespodzianek, a największą będzie losowanie wśród nabywców biletów telewizora ufundowanego przez "BIAZET".

Początek spotkania Włókniarz — Start Sipma Lublin o godz. 18 w hali przy ul.Antoniukowskiej.

(mark)



Fot. M. Kość

TRIUMFOWAŁ CZYŻEWSKI

We Włodawie odbył się międzynarodowy turniej zapaśniczy juniorów (16 — 18 lat) w stylu wolnym. W sześciu kategoriach wagowych na pierwszych miejscach plasowali się Polacy, a w pozostałych pięciu zwyciężyli zawodnicy z Czech i Ukrainy.

W wadze 46 kg na najwyższym podium stanął reprezentant Metalowca Białystok — Piotr Czyżewski.

(let)

Liga Mistrzów

KTO W PÓŁFINALE?

W najbliższą środę odbędzie się piąta seria rywalizacji w piłkarskiej Lidze Mistrzów. Osiem najlepszych drużyn klubowych Europy, w dwóch grupach, rywalizuje o miejsce w półfinale.

Sytuacja w tabelach — różna. Prowadzące ex aequo w grupie A drużyny AS Monaco i FC Barcelona mogą być pewne miejsca w gronie czterech najlepszych drużyn kontynentu. Mają przewagę 4 pkt. nad pozostałymi rywalami — Galatasaray Stambuł i Spartakiem Moskwa. I przewaga ta zapewne tylko w teorii jest do odrobienia. Barcelona podejmuje w środę u siebie piłkarzy tureckich, drużyna z Monaco wyjeżdża do Spartaka Moskwa.

W grupie B teoretycznie cała czwórka ma szansę gry w półfinale. W najlepszej sytuacji jest prowadzący w tabeli AC Milan, który o 2 pkt. wyprzedza FC Porto i o 3 pkt. Werder Brema oraz RSC Anderlecht Bruksela. Milan grać teraz będzie u siebie z Anderlechtem, Werder podejmować — piłkarzy Porto.

W środę odbędzie się także jeden mecz półfinałowy o Puchar UEFA — z udziałem włoskich drużyn US Cagliari i Inter Mediolan. Pozostałe trzy spotkania półfinałowe — w PZP i w Pucharze UEFA — dzień wcześniej.

Oto program najbliższych meczów w rozgrywkach o europejskie puchary:

Liga Mistrzów — środa:

grupa A: Spartak Moskwa — AS Monaco (początek godz. 20.00), FC Barcelona — Galatasaray Stambuł (20.30).

Tabela:

1. AS Monaco	6:2	9-3
FC Barcelona	6:2	9-3
3. Galatasaray Stambuł	2:6	0-5
4. Spartak Moskwa	2:6	4-11

grupa B: SV Werder Brema — FC Porto (20.30), AC Milan — RSC Anderlecht Bruksela (20.30).

Tabela:

1. AC Milan	6:2	6-2
2. FC Porto	4:4	5-6
3. Werder Brema	3:5	9-9
4. Anderlecht Bruksela	3:5	4-7

P Z P:

Wtorek: Paris St. Germain — Arsenal Londyn (20.30), Benfica Lizbona — AC Parma (21.00).

Puchar UEFA:

Wtorek: Casino Salzburg — Karlsruher SC (Wiedeń, 20.30);

Środa: US Cagliari — Inter Mediolan (18.30).

(PAP)

Puchar Afryki

Awans Nigerii i Egiptu

Wyniki ostatnich spotkań w piłkarskim Pucharze Afryki:

grupa B: Egipt — Gabon 4:0 (2:0). Bramki: Abdel Sanad 2 (56, 74), Ayman (1), El Gamali (22 — wolny). Widzów 10 tys.

Tabela grupy B:

1. Egipt	2:0	4:0
2. Nigeria	2:0	3:0
3. Gabon	0:4	0:7

Awans do ćwierćfinałów wywalczył Egipt i Nigeria. Ostatnie spotkanie: 30.3. Egipt — Nigeria.

W innym meczu grupy A: Zair pokonał Mali 1:0 (0:0). Bramka: Basnula Lemba (48). Czerwona kartka: Ntumba Danga (Zair). Widzów 10 tys.

Tabela grupy A:

1. Mali	2:2	2:1
2. Zair	2:0	1:0
3. Tunezja	0:2	0:2

Szczegółowo o Pucharze Afryki piszemy na stronie 14.

(PAP)

Final Four

W Poznaniu i w Tel Awiwie

Tegoroczne finały Pucharów Europy w koszykówce rozegrane zostaną w Tel Awiwie (mężczyźni 19 — 21 kwietnia) i w Poznaniu (kobiety 30 — 31 marca).

Największym wydarzeniem w Polsce będzie więc w tym tygodniu spotkanie najlepszych kobiecych drużyn klubowych Starego Kontynentu. Turniej rozpocznie się dzisiaj w poznańskiej "Arenie", a zagrają w nim drużyny: Olimpia Poznań, SFT Como (Włochy), Dorna Godella Valencia (Hiszpania), BTV Wuppertal (Niemcy).

Poprzedni finał PE odbył się w hiszpańskiej Llirii. W pojedynku o pierwsze miejsce Dorna pokonała dopiero po dogrywce SFT Como 67:58.

Przypomnijmy, iż Olimpia Poznań w ubiegłym sezonie dotarła do finału Pucharu Ronchetti. W tym roku wystartowała w Pucharze Europy, gdzie zajęła czwarte miejsce pokonując w bezpośredniej walce o awans do Final Four Jezicę Lublana. W rundzie zasadniczej podopieczne Tomasza Herkta nie zdołały ani razu pokonać finałowych przeciwniczek, które zagrają w poznańskiej "Arenie".

Oto program turnieju:

30.03 (środa)

17.45 — uroczyste otwarcie

18.00 — SFT Como — Olimpia Poznań, sędziują: M.Bernats (Litwa) i S.Koukoulekidis (Grecja)

20.00 — Dorna—Godella Valencia — BTV Wuppertal, sędziują: W.Jones (Francja) i R.Brazauskas (Litwa).

31.03 (czwartek)

18.00 — mecz o III miejsce

20.30 — mecz o I miejsce

22.15 — zakończenie turnieju

Oficjalnymi sponsorami Final Four są: Coca—Cola, Visa, Tuborg, Converse, Gatorade, M and M, Masters Foot, a ze strony polskiej: pływalnia Akwawit w Lesznie, Radio RMI i Lotto.

W Izraelu grać będą mężczyźni. Final Four będzie największą rangą imprezą zorganizowaną do tej pory w tym państwie. W półfinałowych parach zmierzą się: greckie Olympiakos Pireus i Panathinaikos Ateny oraz hiszpańskie Joventut Badalona i FC Barcelona. Organizatorzy spodziewają się przyjazdu 5 tysięcy kibiców z Grecji i 3 tysięcy z Hiszpanii.

Poznański Final Four zrelacjonuje dla Czytelników wysłannik "Gazety Współczesnej" niżej podpisany.

MARIUSZ KLIMASZEWSKI

18 razy DAUGAVA

Poniżej przedstawiamy zdobywców i finalistów kobiecego Pucharu Europy w koszykówce kobiet

1959 — SLAVIA Sofia, Dynamo Moskwa
1960 — DAUGAVA Ryga, Slavia
1961 — DAUGAVA, Slovan Praga
1962 — DAUGAVA, S.K. Leningrad
1963 — SLAVIA, Slovan
1964 — DAUGAVA, Spartak Praga
1965 — DAUGAVA, Slavia
1966 — DAUGAVA, Slovan
1967 — DAUGAVA, Sparta Praga
1968 — DAUGAVA, Sparta
1969 — DAUGAVA, SC Chemie Halle
1970 — DAUGAVA, GTS Wisła Kraków
1971 — DAUGAVA, Clermont—Ferrand
1972 — DAUGAVA, Sparta
1973 — DAUGAVA, Clermont—Ferrand
1974 — DAUGAVA, Clermont—Ferrand
1975 — DAUGAVA, Spartak
1976 — SPARTA, Clermont—Ferrand
1977 — DAUGAVA, Clermont—Ferrand
1978 — GEAS SESTO SAN GIOVANNI, Sparta
1979 — CRVENA ZVEZDA, BSE Budapeszt
1980 — SISPORT FIAT TURYN, Crvena
1981 — DAUGAVA, Crvena
1982 — DAUGAVA, Minior Pernik
1983 — AS FIORELLA VICENZA, DJK Agon 08 Duesseldorf
1984 — LEVSKI SPARTAK SOFIA, AS Zolu
1985 — AS FIORELLA VICENZA, Daugava
1986 — PRIMIGI VICENZA, DJK Agon 08
1987 — PRIMIGI, Dynamo Nowosybirsk
1988 — PRIMIGI, Dynamo
1989 — JEDINSTVO—AIDA TUZLA, Primigi
1990 — TROGYLOS ENIMONT PRIOLO, CSKA Moskwa
1991 — CONAD—UNICAR CESENA, Arvika Basket
1992 — DORNA GODELLA VALENCIA, Dynamo Kijów
1993 — DORNA GODELLA, SFT Como

(mark)

NBA

Indiana Pacers — Los Angeles Clippers 126:93

Seattle Supersonics — Denver Nuggets 111:97

„Ponaddźwiękowcy" pokonali najgroźniejszych konkurentów drużyny Magica Johnsona w rywalizacji o play off — Denver Nuggets 111:97. Dla drużyny z Seattle, najwięcej punktów zdobył — Gary Payton 23.

W drugim poniedziałkowym meczu Reggie Miller zdobył 20 z 22 pkt. w pierwszej połowie. Dzięki jego dobrej dyspozycji (pięć rzutów zza linii 7,24 m) Indiana Pacers wygrali z Los Angeles Clippers 126:93.