GAZETA
współczesna

Nr indeksu 350133

DZIENNIK REGIONALNY • Białystok, Giżycko, Łomża, Suwałki • Nr 109 (13010) • Czwartek, 9.06.94 r. • Cena 3.500 zł

ISSN - 0137-9488

Farzana Khak marszałkiem dziecięcego Senatu

Augustowski senator

Uczennica II klasy LO nr 1 w Augustowie została wybrana na marszałka Senatu. Oczywiście, młodzieżowego Senatu, który w ramach programu edukacyjnego Civis Polonus przeprowadzi debatę na temat podniesienia wieku zawierania małżeństw w Polsce.

Farzana Khak, na stałe mieszkająca w Augustowie, jest córką Polki i pakistańskiego marynarza. Stąd obcobrzmiące nazwisko i śniada cera osiemnastolatki.

„Gazecie" udało się skontaktować z wychowawczynią Farzany, panią Aliną Wąż.

— Jestem szczęśliwa, że wybrano moją uczennicę — pani profesor nie wiedziała jeszcze o rezultatach tajnego głosowania 60 licealistów, zakwalifikowanych do „symulowania" obrad Senatu RP.

O Farzanie mówi w samych superlatywach. Bardzo otwarta, zdolna, a przede wszystkim — urodzona społecznica. Bardzo aktywnie działa w Samorządzie Uczniowskim, zawsze gotowa jest podjąć trud animowania społecznych akcji.

— Farzana na rok opuściła szkołę, wyjeżdżając do walczącej Jugosławii — opowiada wychowawczyni. — **Uczyła się tam w muzułmańskiej szkole, a jednocześnie organizowała pomoc ofiarom wojny. Po roku musiała ponownie robić pierwszą klasę, stąd opóźnienie w nauce.**

Farzana, według opinii nauczycieli, to rzadko spotykana indywidualność. Z pewnością dlatego jej kandydatura przemówiła do młodzieżowego forum, które prawie jednogłośnie w głosowaniu tajnym, zadecydowało o jej przywództwie.

Farzana jest od paru dni w Warszawie. „Gazeta", po rozmowie z wychowawczynią, obiecuje Czytelnikom dłuższy tekst o dziewczynie — marszałku.

(gram)

Relacja z obrad dziecięcego Senatu na str. 2

Katastralny – stop!

Prace koncepcyjne nad podatkiem od nieruchomości, w tym nad tzw. katastrem zostały zawieszone — poinformował w środę w PTE wicepremier, minister finansów Grzegorz Kołodko.

Przypomniał, że pierwsze prace nad tym podatkiem zapoczątkowane zostały już przez ministra finansów Jerzego Osiatyńskiego (rząd Suchockiej). Obecny rząd nie wycofuje się z dalszych prac koncepcyjnych.

Odpowiadając na pytania ekonomistów wyjaśnił, że opodatkowanie giełdy od przyszłego roku oznaczać będzie wpływy do budżetu tylko w wysokości ok. 1 bln. zł, podczas gdy obecna, czerwcowa waloryzacja rent i emerytur równa się w skali rocznej obciążeniem kasy budżetu na kwotę 30 bln zł.

Potwierdził, że zamierza — zgodnie z koncepcją poprzedniego wicepremiera Marka Borowskiego — obniżyć w przyszłym roku stawki podatku dochodowego od osób fizycznych.

Pytany o ewentualną nowelizację tegorocznego budżetu stwierdził, że na razie nadwyżki w dochodach nie są jeszcze odpowiednio duże, aby możliwa była taka zmiana ustawy budżetowej.

(PAP)

Porachunki sąsiedzkie

Kula w brzuchu

Ofiara poniedziałkowej zemsty sąsiedzkiej, o której pisaliśmy we wczorajszym wydaniu GW, mieszkaniec wsi Zelki (gm. Wydminy) Jan K., był wczoraj operowany w giżyckim Szpitalu Miejskim. Stan postrzelonego w brzuch Jana K. lekarze określali w środowe popołudnie jako bardzo ciężki. Kula utkwiła w jamie brzusznej, naruszając jelita. Ranny przebywa na oddziale Intensywnej Opieki Medycznej.

W środę o godz. 11 zastępca szefa giżyckiej prokuratury rejonowej, Jan Wądołowski, rozpoczął przesłuchiwanie Władysława K., podejrzanego o usiłowanie zabójstwa.

(jaw, k.z.)

Czy chłopi przepijają lasy?

MOŻNA CIĄĆ!

Sejmowa Komisja Ochrony środowiska, Zasobów Naturalnych i Leśnictwa nie przyjęła na środowym posiedzeniu projektu rezolucji Sejmu, wzywającej rząd do pilnego przedstawienia raportu o stanie ochrony lasów w związku z ich dewastacją.

Celem rezolucji miało być zwrócenie uwagi rządu na postępującą dewastację lasów, zwłaszcza prywatnych.

W projekcie rezolucji stwierdzono, iż w ostatnich latach następuje „**dewastacja środowiska na skutek pogorszenia się stanu zdrowotnego lasów oraz na skutek bezkarnej wycinki lasów prywatnych i plagi kradzieży drewna**". Przedstawiając argumenty za przyjęciem rezolucji pos. Roman Nowicki (SLD) powiedział, iż „**chłopi wycinają lasy, przeznaczając zarobione pieniądze na wódkę**". Stwierdzenie to spotkało się z dezaprobatą wielu posłów i w dużym stopniu zadecydowało o odrzuceniu projektu rezolucji.

(PAP)

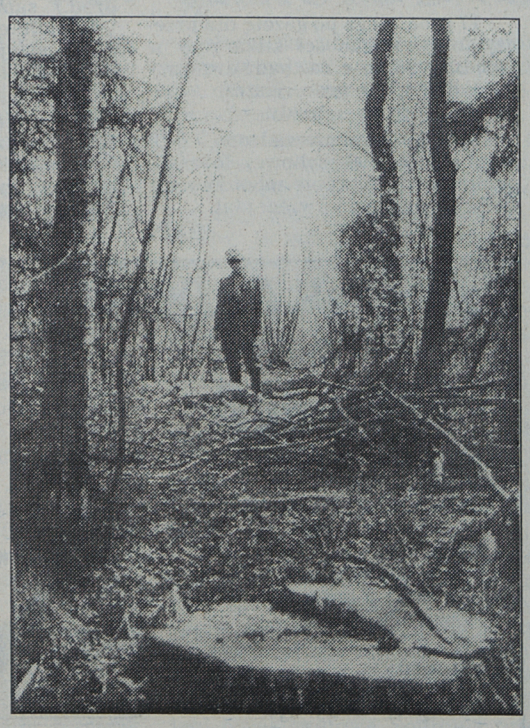

Fot. M. Rębacz

USTAWĄ W GANGI

Rząd zapowiada, że wkrótce prześle do Sejmu projekty zmian ustawy o policji i UOP. Zmiany mają zwiększyć skuteczność walki z najgroźniejszymi przestępstwami. Większość proponowanych zmian akceptuje prezydent Lech Wałęsa.

Wprowadzenie tzw. zakupu kontrolowanego, powiększenie możliwości stosowania podsłuchu i kontroli korespondencji, prowokacji oraz instytucji świadka koronnego — to główne zmiany w dotychczasowej ustawie. Najwięcej emocji wzbudza projekt powołania instytucji świadka koronnego, której sprzeciwia się m.in minister sprawiedliwości, Włodzimierz Cimoszewicz, twierdząc, że każdy powinien odpowiadać za popełnione przestępstwo.

Policjanci twierdzą, że zarówno instytucja świadka koronnego, jak i inne proponowane zmiany, ułatwią ściganie przestępstw o największym ciężarze gatunkowym: przestępczości zorganizowanej, handlu narkotykami, korupcji.

— Na pewno instytucja świadka koronnego nie będzie służyła zapewnieniu bezkarności szefom grup przestępczych, ma być jedynie instrumentem dojścia do osób winnych — powiedział rzecznik prasowy Komendy Wojewódzkiej Policji w Białymstoku, podin. Krzysztof Kasprzak. — **Policja nie będzie korzystała z nowych uprawnień dowolnie, projekty nowej ustawy zapewniają daleko idącą kontrolę.**

Podobnego zdania jest prokurator Bazyli Telentejuk, pełniący obowiązki Prokuratora Rejonowego w Białymstoku.

— Uważam, że zaistniała potrzeba zmian metod pracy organów ścigania — powiedział. — **Jeśli proponowane środki sprawdziły się w innych krajach, nie widzę przeciwskazań, by je wprowadzić w Polsce. Istnieje tylko jedno niebezpieczeństwo, że policja będzie nadużywała swoich uprawnień. Dlatego powinny powstać szczegółowe przepisy, instrumenty ochronne umiemożliwiające taką sytuację.**

Rząd prześle do Sejmu także uzupełnienie zgodne z wnioskami poselskimi, w myśl których w sprawach o zabójstwa i akty terroru mogłyby być ujawniane dane tajnych współpracowników dawnych i obecnych służb specjalnych. Jak dowiedzieliśmy się w biurze prasowym Urzędu Ochrony Państwa w Warszawie, UOP projekt ten ocenił pozytywnie.

(jg)



Jutro w Magazynie Tydzień

● **Klient nasz napastnik** — tekst Agnieszki Żero i Jolanty Gadek o bezpieczeństwie taksówkarzy

● **Bojkot w Bronowie** — reportaż Marii Kaczyńskiej o wsi, która nie pójdzie na wybory

● **W cieniu krzyżackiego zamku** — reportaż Anny Kwiatkowskiej o zamku w Rynie, którego nikt nie chce kupić

Litwa – kraj tranzytowy

Litwa stała się krajem tranzytowym dla nielegalnych emigrantów z Azji udających się do krajów Europy Zachodniej. W tym roku litewskie służby graniczne zatrzymały już 400 osób chcących nielegalnie przekroczyć granicę.

W większości zamierzały one dostać się do Polski, Niemiec i Francji. W ubiegłym roku na granicy litewsko-polskiej zatrzymano 1793 nielegalnych emigrantów próbujących przekroczyć tę granicę. Dotychczas nie zanotowano jednak próby dostania się na Zachód przez port w Kłajpedzie.

Jak poinformował dziennik „Lietuvos Rytas" **w ubiegłym tygodniu w miejscowości Varteliai na granicy z Polską zatrzymano 33-osobową grupę obywateli Nepalu, Pakistanu i Indii. Inna 30-osobowa grupa zdołała przedostać się na terytorium Polski i tam została zatrzymana przez służby graniczne.**

Najczęściej emigranci z Azji przedostają się na terytorium Litwy z Białorusi. W Mińsku ma siedzibę biuro „Ortodogu tur. Mińsk — Stambuł" specjalizujące się w przerzucaniu ludzi na Zachód. Zdaniem „Lietuvos Rytas" współpracuje ono z kilkoma firmami mającymi swe siedziby w litewskim Mariampolu, niedaleko granicy z Polską. Przedstawiciele tych firm na ogół towarzyszą nielegalnym emigrantom. Za podróż z Mińska do Warszawy azjatyccy „turyści" płacą ok. 1500 USD. Jako cel swej podróży podają turystykę.

Zdaniem litewskich służb granicznych walkę z nielegalną emigracją utrudnia brak odpowiedniej łączności oraz wytyczonej w terenie granicy litewsko-białoruskiej.

(PAP)

ROKOWANIA ZAKOŃCZONE

Walczące w Bośni strony zakończyły rokowania w Genewie, nie podpisując porozumienia rozejmowego, lecz wspólne oświadczenie o wstrzymaniu od czwartku ognia na miesiąc, na czas rokowań w sprawie właściwego rozejmu — podała agencja Reutera, powołując się na dyplomatów.

Oświadczenie podpisały obie strony; zarówno delegacja muzułmańsko—chorwacka, jak i serbska.

PRAWA MNIEJSZOŚCI W KONSTYTUCJI ?

Sejmowa Komisja Mniejszości Narodowych i Etnicznych opowiedziała się na środowym posiedzeniu za wprowadzeniem do projektu przyszłej konstytucji zapisu, dotyczącego praw mniejszości narodowych.

Proponowany przez komisję wariant brzmi: **Rzeczpospolita Polska gwarantuje obywatelom polskim, należącym do mniejszości narodowych, prawo do zachowania i rozwoju własnej kultury, języka, obyczajów i tradycji. Zapewnia także prawo do tworzenia własnych instytucji edukacyjnych, religijnych i kulturalnych oraz do udziału w sprawach dotyczących uznania i ochrony ich tożsamości kulturowej, zgodnie z przyjętymi przez Rzeczpospolitą Polską zobowiązaniami międzynarodowymi".**

DEKLARACJA KRAKOWSKA

„Deklarację Krakowską", określającą zasady pokojowego współistnienia narodów i mającą wywrzeć nacisk na decydentów politycznych odpowiedzialnych za losy Europy, ogłosiła wczoraj w Krakowie grupa polskich i francuskich intelektualistów, uczestniczących w forum „By pamięć nie stała się daremną".

Organizatorem dwudniowego forum intelektualistów był Instytut Francuski w Krakowie i wydawnictwo „Znak".

WIZYTA KSIĄŻĘCEJ PARY

W dniach 12–15 bm. wizytę w Polsce złożą książę i księżna Kentu — poinformowała ambasada brytyjska.

Książęca para spotka się z prezydentem Lechem Wałęsą i premierem Waldemarem Pawlakiem.

W Krakowie książęca para zwiedzi Wawel oraz złoży wizytę na Uniwersytecie Jagielońskim.

(PAP)

Lista „Gazety Polskiej"

Milczanowski milczy

Minister spraw wewnętrznych Andrzej Milczanowski nie komentuje opublikowania 2 bm. przez „Gazetę Polską" tzw. listy Milczanowskiego, spisu rzekomych tajnych współpracowników UB i SB, sporządzonego — według „GP" — w 1991 roku przez Milczanowskiego, ówczesnego szefa Urzędu Ochrony Państwa.

Na wtorkowej konferencji prasowej Milczanowski uchylił się od bezpośredniego skomentowania faktu wydrukowania listy. **„Nie mogę ustosunkować się do tej listy ani w sensie pozytywnym, ani negatywnym, natomiast nie można z tego wyciągać jakichkolwiek wniosków; ani „za„ ani „przeciw„** — oświadczył.

Milczanowski przyznał, że gdy był szefem UOP, **„dokonał na wewnętrzne potrzeby UOP szeregu sprawdzeń osób lub grup osób"**, co należało do jego obowiązków. Powtórzył, że miał i ma nadal „Bardzo krytyczny" stosunek do danych ewidencyjnych b. SB.

„Kosmiczną bzdurą" nazwał twierdzenie o ich kompletności, nie wierzy też w ich wiarygodność. Według niego, nieporozumieniem byłoby **„odpowiedzialne oparcie się na tych danych jako na miarodajnych materiałach".** **(PAP)**

Parlament — to nie takie proste

Licealiści pokonani

Izba wyższa debatowała w środę o wyimaginowanej ustawie sejmowej zmieniającej zasady zawierania małżeństw. Salę senatu zajęło 60 licealistów z całej Polski. Posiedzenie zakończyło się małą awanturą, gdyż młodzież uchwaliła nie to, co chciała.

„A więc, Pani Marszałek, drogi Senacie" — taka formuła obowiązywała mówców. Panią Marszałek wybrano urodziwą, 18 — letnią Farzanę Khan z Augustowa, więc do sali ściągnęło sporo dziennikarzy. Licealiści wyobrazili sobie, że Sejm przyjął projekt zmiany kodeksu rodzinnego, podwyższając cenzus wieku uprawniającego do zawarcia małżeństwa: z 18 do 23 lat dla kobiet i z 21 do 25 dla mężczyzn. W ten sposób Sejm chciał sprawić, by „małżeństwa zawierali ludzie dojrzalsi".

Tylko dwóch młodocianych senatorów poparło tę ideę: **„Słusznie, niech ludzie się najpierw dorobią"**, mówili. Dyskutowano z nimi zażarcie — cała reszta była przeciw. Dowodzono, że przy wyższym cenzusie wzrośnie liczba spraw sądowych o zgodę na wcześniejsze małżeństwo, a to obciąży też budżet państwa. W szalenie emocjonalnym wystąpieniu Olgierd Ausewicz z Warszawy zarzucił Sejmowi gwałcenie konstytucyjnej zasady równości płci: **„Czemu kobieta ma uchodzić za mądrzejszą o trzy czy dwa lata ?"**

Większość chciała obniżyć cenzus do 16 lat dla obu płci. Gdy młodociana izba chciała to przegłosować, dostała jednak bolesną lekcję demokracji: niedokładnie przeczytano regulamin Senatu. Marszałek Farzana wyjaśniła kolejność głosowań. Aby wprowadzić poprawkę, faktycznie odwracającą ideę ustawy Sejmu, należało najpierw odrzucić dwa wnioski: o odrzucenie ustawy, potem o przyjęcie jej bez zmian. Farzana zapytała: **„Kto jest za przyjęciem uchwały o odrzuceniu ustawy?"** to skonfudowało większość sali. Przyjęcie? Odrzucenie? O co chodzi? Wniosek przeszedł głosami 14 do 5, aż 41 wstrzymało się sądząc, że w ten sposób zmierzają do poprawek. Nic z tego: Farzana zamknęła obrady. Sala protestowała: **„Nie rozumieliśmy, powtórzmy"**, apelował Stefan Mazurkiewicz ze Szczecina". **To była wasza wola wyrażona w głosowaniu, a że nie zrozumieliście, to trudno"**, ucięła Pani Marszałek. Uczniowie postanowili, że do głosowania wrócą wieczorem w swej noclegowni.

W Warszawie spędzają cały tydzień w ramach programu edukacji obywatelskiej — Civis Polonus, sponsorowanego przez Fundację Batorego i ambasadę USA.

KRZYSZTOF LESKI

Radio Zet: koncesja i proces

Spór o 10 miliardów

Krajowa Rada RTV ustaliła w środę ostatnie szczegóły koncesji ogólnopolskiej dla warszawskiej Zetki. Decyzja ma być formalnie ogłoszona dziś i Radio Zet zacznie nadawać w 19 miastach Polski. Szef Zetki, Andrzej Wojciechowski mówi jednak, że to o dwa tygodnie za późno i chce się procesować o 10 miliardów, które — jak mówi — stracił.

Dwa tygodnie mijają bowiem od dnia, w którym ogólnopolską koncesję dostało i zaczęło emisję w 16 miastach krakowskie „Radio-Muzyka-Fakty" — RMF FM. Jemu i Zetce Rada przyrzekła koncesje równocześnie — w połowie lutego. Teraz wyjaśnia, że opóźnienie to nie jej wina — Zetka z własnej winy dłużej niż RMF negocjowała częstotliwości i moc nadajników z Państwową Agencją Radiokomunikacji. Prezes Wojciechowski odrzuca ten zarzut i twierdzi, że przez owe dwa tygodnie stracił 10 mld zł. Tyle wyniósłby według niego dochód z reklam, gdyby była koncesja — „a tak poszły gdzie indziej. Ktoś wyjął nam pieniądze z kieszeni i włożył do innej".

We wtorek późnym wieczorem w lokalnej warszawskiej TV szef Zetki zapowiedział skargę sądową. Nie wie jeszcze, kogo zaskarży — Radę, Agencję czy może państwo jako takie, gdyż „pracują nad tym prawnicy". Tak czy inaczej byłby to proces bez precedensu w dziejach RP. Wojciechowski rozważa też wystąpienie do Krajowej Rady o dotację na utrzymanie Radia znad Wilii. Uruchomił je w Wilnie dwa lata temu jako do dziś jedyne polskie radio na Litwie. Jest deficytowe, utrzymywane z zysków Zetki i według prezesa trzeba je będzie zamknąć, właśnie z powodu straty owych 10 mld zł.

(K.L.)

Źle o prezydencie

Według Demoskopu

48 proc. 975-osobowej grupie respondentów Demoskopu oceniło źle, a dalszych 17 proc. — bardzo źle działalność prezydenta Lecha Wałęsy w ciągu ostatnich kilku tygodni; co piąty (21 proc.) ocenia ją dobrze, niektórzy (1 proc.) bardzo dobrze, a pozostali nie mieli na ten temat wyrobionego zdania.

Działalność premiera Waldemara Pawlaka w ciągu kilku minionych tygodni 39 proc. zapytanych oceniło dobrze, 36 proc. — źle, 7 proc. — bardzo źle, 3 proc. ocenia ją bardzo dobrze, a 15 proc. nie wypowiedziało się w tej sprawie.

47 proc. ocenia źle, a dalszych 8 proc — bardzo źle działania rządu w ciągu kilku ostatnich tygodni; 28 proc. oceniło ją dobrze, niektórzy (1 proc.) bardzo dobrze, a pozostali nie zajęli w tej sprawie stanowiska.

(PAP)

Dobre wiadomości

57 proc. respondentów OBOP codziennie ogląda wiadomości w telewizji, 40 proc. słucha ich w radiu, a dla co piątego (21 proc.) codziennym źródłem wiadomości jest lektura gazet.

32 proc. zapytanych ogląda wiadomości w tv kilka razy w tygodniu, 8 proc. dwa razy na tydzień, nieliczni jeszcze rzadziej (2 proc.) bądź nigdy (1 proc.).

Wiadomości w radiu kilka razy w tygodniu słucha 19 proc., 12 proc. słucha ich raz lub dwa razy na tydzień, 14 proc. — jeszcze rzadziej, a 15 proc. — nigdy.

17 proc. sięga po gazetę dla przeczytania wiadomości kilka razy w tygodniu, 26 proc. raz bądź dwa razy na tydzień, 19 proc. jeszcze rzadziej, a 17 proc. — nigdy.

Sondaż przeprowadzono 6-10 maja br. na 1099-osobowej, losowej, ogólnopolskiej próbie mieszkańców Polski w wieku 15 i więcej lat.

(PAP)

Pies ludojad

Część nosa, małżowinę uszną oraz fragment ludzkich policzków wyjęto z żołądka psa, uśpionego 8 bm. w szczecińskim Zakładzie Weterynarii.

Psa znalazła policja szczecińska przy zwłokach 54-letniego mieszkańca Szczecina, Henryka R., dozorcy nocnego w hurtowni papierosów, który stracił życie w nieznanych dotąd okolicznościach.

Gdy na miejsce przybyła policyjna grupa operacyjno-śledcza i lekarz medycyny sądowej, rozwścieczone zwierzę tak zaciekle broniło dostępu do zwłok, iż trzeba je było obezwładnić przy pomocy siatki. Ponieważ rany na twarzy denata wskazywały na pogryzienie, psa przewieziono do Zakładu Weterynarii, a następnie uśpiono. W trakcie sekcji dokonano makabrycznego odkrycia.

Policja szczecińska jeszcze nie wie, czy Henryk R. został zagryziony przez psa, czy jego zabójstwa dokonał nieznany sprawca.

(PAP)

EKSPRESEM

• W nocy z wtorku na środę na polsko— litewskim przejściu kolejowym w Trakiszkach zatrzymano Bogdana P., który usiłował przekroczyć granicę państwa posługując się sfałszowanym paszportem.

• Wczoraj nie ustaleni sprawcy dokonali włamania do garażu przy ul. Kowalskiego w Suwałkach. Następnie wybili otwór w ścianie i przeszli do sąsiedniego garażu, z którego wyjechali nowym (94 rok prod.) samochodem marki Ford. Właścicielem auta jest Niemiec, który swoje straty oszacował na ponad 850 mln. zł.

• Również wczoraj policjanci z Grajewa zatrzymali sprawcę kradzieży nawozów ogrodniczych. Sprawca skradziony towar przewoził rowerem, który ukradł kilka godzin wcześniej.

(rs)

Poznaj siłę swoich pieniędzy

Notowania z dnia 08.06.1994

KANTOR	DOLAR		MARKA		RUBEL		FUNT	
	kupno	sprzed	kupno	sprzed	kupno	sprzed	kupno	sprzed
Ełk „U KLEMENSA"	22400	22550	13400	13500	10	12	33300	34000
Łomża „LOMBARD"	22450	22500	13400	13460	—	—	33600	33800
Suwałki „BAX"	22400	22550	13400	13500	—	—	33200	33700
Giżycko „ORBIS"	22420	22560	13360	13460	—	—	33400	33800
Białystok „OCEAN"	22480	22550	13460	13550	—	—	33600	33800
PBG w Białymstoku	22400	22550	13350	13500	—	—	33200	—
Kurs NBP	22346	23258	13372	13918	—	—	33634	35006

Czwartek 09.06.94

22°C/6°C

Rano pogodnie, następnie wzrost zachmurzenia do dużego, a po południu i w nocy przelotne opady deszczu i burze.
Wiatr południowy, później umiarkowany, w porywach burzowych silny, północny.

(ela)

Imieniny:

Pelagii, Sławoja

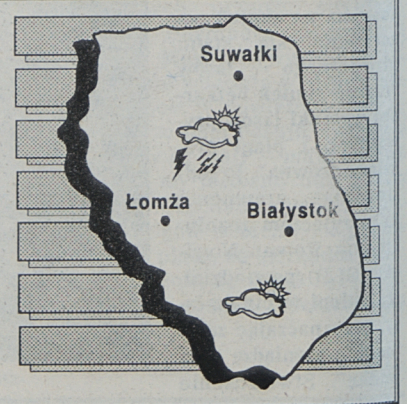

POSTRZELONY ZMARŁ NA SERCE

Na rzece Ledze, 22 maja br., doszło do starcia pomiędzy kłusownikami a strażnikami wodnymi. Jeden z amatorów bezpłatnej ryby został postrzelony w podudzie. Był nim trzydziestokilkuletni Wiesław K., który następnie trafił do szpitala w Ełku. Dwa tygodnie później zmarł w trakcie transportu do aresztu śledczego w Barczewie (woj. olsztyńskie). Przyczyną zgonu był przypuszczalnie zawał serca.

— Umarł w szpitalu w Mrągowie, 3 czerwca — dowiedzieliśmy się w ełckiej Prokuraturze Rejonowej. — **Wyniki sekcji jeszcze do nas nie dotarły.**

Wiesława K. przewożono karetką pogotowia z policyjną eskortą. Ponieważ w drodze poczuł się źle, trafił do szpitala w Mrągowie. — **Owszem, słyszałem o sprawie, ale nie znam szczegółów** — nie chce udzielić informacji ordynator mrągowskiej intensywnej terapii. Odsyła do nieobecnego szefa tamtejszego pogotowia. — **Mogę tylko powiedzieć, że zgon nastąpił 3 czerwca o godzinie** 18.05 — zbywa, nie chcąca się przedstawić pani. W centrali szpitala twierdzą, że nie ma możliwości połączenia się z prosektorium.

— **Właśnie odbyła się sekcja zwłok, ale nic więcej nie powiem. To sprawa Ełku, a nie nasza** — przekonuje prokurator rejonowy w Biskupcu. — **Na pewno przyczyną śmierci nie była rana postrzałowa.**

Ze źródeł nieoficjalnych dowiedzieliśmy się, że podejrzany o kłusownictwo Wiesław K. zmarł wskutek zawału serca.

(yes)

Kowboje z Drygał

Zamiast paść konie i krowy, woleli je kraść. Piska policja zatrzymała braci Czesława, Jerzego i Józefa D., mieszkańców wsi Ilki k. Drygał (gm. Biała Piska), którym w nocy zdarzyło się odwiedzić sąsiedzkie łąki i pastwiska.

Szczególnie intensywnie „pracowali" w ostatni weekend, kiedy w Drygałach skaradziono dwie krowy i dwuletnią klacz. Zwierzęta odnaleziono w Goniądzu. Tam od pewnego czasu zamieszkiwali dwaj z braci D. Zabezpieczono ciężarowego stara, używanego do transportu zrabowanego inwentarza. Wobec jednego z podejrzanych zastosowano poręczenie majątkowe, pozostałych oddano pod dzór policyjny.

Bracia nie przyznają się do winy, natomiast policja uważa sprawę za „rozwojową".

(yes)

Pęd do indeksów cz. 2

Cisza na Politechnice

Jak na razie podania o przyjęcie na studia na Politechnikę Białostocką złożyło niewiele osób, ale wkrótce zacznie się prawdziwy run na indeksy. Pierwsze egzaminy, 22-23 czerwca, będą na Wydziale Architektury (rysunek), gdzie dokumenty należy składać do 15 bm. (na innych wydziałach do 21.), na studentów czeka 120 miejsc. Potem idzie Wydział Informatyki z 60. miejscami, na którym 5 lipca odbędzie się pisemny egzamin z matematyki, a 6. z fizyki.

Na pozostałych kierunkach pisemne sprawdziany kwalifikacyjne potrwają tylko jeden dzień — 5 lipca. Budownictwo będzie mogło przyjąć 180 nowych studentów, inżynieria środowiska — 120, ochrona środowiska — 90, rolnictwo — 120, elektrotechnika i telekomunikacja — 60, mechanika i budowa maszyn — 300, automatyka i robotyka — 60, zarządzanie i marketing — 60. Przed egzaminami należy wpłacić 250 tys. zł (na architekturę) i 200 tysięcy (na pozostałe specjalności).

Studiowanie trybem zaocznym Politechnika Białostocka proponuje tylko na budownictwie, inżynierii środowiska, elektrotechnice, mechanice i budowie maszyn oraz na zarządzaniu i marketingu. Podania przyjmowane są od 20 sierpnia do 2 września a rozmowy kwalifikacyjne odbędą się 9 września. Władze uczelni nie ustaliły jeszcze wysokości opłat za naukę zaoczną, ale nieoficjalnie mówi się o 4,5-7 milionach za semestr.

(AKA)

W poniedziałek o zasadach rekrutacji na Akademię Medyczną.

Mniej truskawek i porzeczek

Zdaniem specjalistów, tegoroczne zbiory owoców w województwie białostockim nie powinny zbytnio różnić się od ubiegłorocznych. Wyjątek stanowią plony porzeczek i truskawek.

W 1993 r. w województwie białostockim zebrano 24,4 tys. ton owoców. Najwięcej było wśród nich jabłek — 12,5 tys. t. Znacznie mniej zebrano gruszek — 0,5 tys. t., śliwek — 0,6 tys. t. i wiśni — 1,8 tys. t. Wśród 9,5 tys. t. owoców roślin jagodowych przeważały porzeczki (4,6 tys. t.) i truskawki (4,3 tys. t.).

Zdaniem Ignacego Dzielaka, głównego specjalisty ds. analiz produkcji roślinnej w Wojewódzkim Urzędzie Statystycznym w Białymstoku, tegoroczne plony z drzew owocowych nie powinny odbiegać od ubiegłorocznych.

— **Ostatnie przymrozki nie będą miały negatywnego wpływu na plony z drzew owocowych. Mogą natomiast ujemnie odbić się na zbiorach truskawek i porzeczek** — uważa.

Odmienne są natomiast oceny Instytutu Sadownictwa i Kwiaciarstwa w Skierniewicach. Przewiduje on mianowicie, że tegoroczne zbiory jabłek i wiśni będą niższe niż w 1993 r. Szczególnie słabe mogą okazać się zbiory gruszek i śliwek.

(J.B.)

Eliminacje Centralne w Białymstoku

Rolnicze umieejętności

Eliminacje Centralne XVIII Olimpiady Wiedzy i Umiejętności Rolniczych odbędą się w Białymstoku w dniach 10-12 czerwca. Laureaci, bez egzaminów, będą mieli wstęp wolny do krajowych Akademii Rolniczych.

Eliminacje pisemne odbędą się w Zespole Szkół Rolniczych w Dojlidach. Tam też przeprowadzone zostaną eliminacje praktyczne w dziedzinie produkcji roślinnej, zwierzęcej i ogrodnictwa. W Zespole Szkół Mechanizacji Rolnictwa w Supraślu odbędą się natomiast eliminacje praktyczne z mechanizacji rolnictwa i melioracji. 12 czerwca o godzinie 9.00 nastąpi ogłoszenie wyników i wręczenie nagród.

(J.B.)

W konkursie Instytytu na Rzecz Demokracji w Europie Wschodniej

Nagroda dla „RROM P- O DROM"

Wśród laureatów konkursu dla prasy lokalnej, zorganizowanego przez Instytut na Rzecz Demokracji w Europie Wschodniej, znalazł się m.in. miesięcznik "RROM P—O DROM", pierwsze w Polsce pismo społeczności cygańskiej, ukazujące się od czterech lat w Białymstoku. Założyciel i redaktor naczelny — Stanisław Stankiewicz odbiera nagrodę w najbliższą niedzielę w Auditorium Maximum Uniwersytetu Warszawskiego.

Nagroda III stopnia została przyznana pismu "za konsolidowanie społeczności lokalnej, wartości merytoryczne i techniczne, kondycję ekonomiczną, niezależność, wiarygodność". "RROM P—O DROM" (co oznacza po polsku "Cygan u rozstaju dróg") posiada stały krąg czytelników w kraju i za granicą, chociaż naczelny ubolewa, że pismo nie jest eksponowane w kioskach. W dwujęzycznej wersji (romsko—polskiej) ukazują się teksty dotyczące sytuacji Cyganów w Polsce i na świecie, działalności Światowej Rady Cyganów (Romani Union). Z nagrodą dla miesięcznika zbiegła się niemal czwarta rocznica pełnienia przez red. Stankiewicza funkcji wiceprezydenta Romani Union.

Zainteresowani obyczajami i tradycją cygańską znajdują na łamach "RROM P—O DROM" liczne artykuły bogato ilustrowane. Naczelny pozyskał do współpracy swoich współrodaków (np. fotoreporterkę i specjalistę od problematyki muzycznej, Edwarda Dembickiego z Gorzowa Wielkopolskiego). Gorzów słynie z organizowania festiwali folkloru cygańskiego, a Stanisław Stankiewicz — sam muzyk i kompozytor — jest członkiem komitetu organizacyjnego. Każdy festiwal jest obszernie opisany w białostockim piśmie.

Najbliższe numery (a zbliża się 50) zapowiadają się interesująco dla sympatyków cygańskiej społeczności. W maju naczelny uczestniczył w ramach Romani Union — w I Kongresie Romów Europejskich, którzy zostali przyjęci przez królową Sophię i premiera Gonzalesa. Zorganizowany na terenach wystawowych Expo koncert ph. "Roma kontra rasizm" zapoczątkował cykl podobnych imprez w całej Europie. Wkrótce natomiast odbędzie się w Warszawie pierwsza konferencja poświęcona wyłącznie Romom, zorganizowana m.in. przez Radę Europy.

Znacznie więcej uwagi poświęca się obecnie Cyganom żyjącym w Europie Środkowej i Wschodniej. Specjalnie w tym celu powstała obok Romani Union tzw. Soros Roma Foundation — fundacja wspierająca m.in. Romów jugosłowiańskich i rumuńskich, a także żyjących w byłych republikach radzieckich. Z myślą o nich już od najbliższych numerów "RROM P—O DROM" będzie ukazywać się w wersji romsko—litewskiej, romsko—białoruskiej i romsko—ukraińskiej.

Najbliższe tygodnie wypełnią redakcji przygotowania do uruchomienia w Supraślu kolejnej międzynarodowej wioski cygańskiej na okres letni.

(kon)

SPOTKANIE WOJEWODÓW

Jutro we Wrocławiu odbędzie się Konwent Wojewodów. Nasze województwo reprezentować będzie Stanisław Prutis. Tematem spotkania ma być projekt udziału wojewodów w posiedzeniach Rady Ministrów. W trakcie Konwentu wojewodom przedstawione będzie sprawozdanie z działalności międzyresortowego zespołu ds. kryterium podziału środków między budżety wojewodów. **(rs)**

W BIAŁOWIEŻY — O POLSZCZYŹNIE

Pracowicie zapowiada się konferencja językoznawcza, poświęcona pamięci profesora Witolda Doroszewskiego, która odbywać się będzie w dniach 13-15 bm. w Białowieży, w internacie Zespołu Szkół Leśnych. Na temat różnorodnych aspektów polszczyzny, tajników współczesnego języka i gwar wypowiadać się będzie grono przedstawicieli wielu krajowych uczelni i instytutów. Program prezentacji liczy w sumie 34 tematy szczegółowe, wśród których nie zabraknie oczywiście prezentacji dorobku W. Doroszewskiego. Spotkanie, będące rodzajem forum wymiany informacji o stanie badań językoznawczych, zorganizowali: Instytut Filologii Polskiej białostockiej Filii UW, ŁTN im. Wagów, Towarzystwo Kultury Języka, Kuratorium i Regionalny Ośrodek Kultury w Łomży. **(nom)**

PIĄTY ZASŁUŻONY

Rzecznik prasowy wojewody łomżyńskiego poinformował, że opublikowana wczoraj lista osób i instytucji, uhonorowanych odznaką "Za zasługi dla województwa łomżyńskiego" wydłużyła się. Piątym zasłużonym jest podsekretarz stanu w ministerstwie rolnictwa — Włodzimierz Dąbkowski. Uhonorowano go za współpracę w reazlizacji projektu holenderskiego w Turośli, wspieranie inicjatywy służących poprawie warunków życia i pracy na wsi oraz w rozwoju szkolnictwa rolniczego w woj. łomżyńskim.

(MK)

MAJKA NIE PRZYJEDZIE...

Z powodu choroby Majka Jeżowska nie przyjedzie do Łomży na koncert zaplanowany na 14 bm. Organizatorowi, Regionalnemu Ośrodkowi Kultury udało się jednak zapewnić dzieciom inną atrakcjęw tym samym terminie. Będą miały okazję obejrzeć „Króla lasów" — spektakl teatralny w wykonaniu aktorów z warszawskiej Agencji Artystycznej „Aga". Bliższe informacje można uzyskać pod tel. 16—30—06 lub 16—34—50.

(nom)

PRZEDSIĘBIORCO!

Przedstawiamy nową, atrakcyjną formę promocji Twojej firmy. Sponsorowanie konkursu "Gazety Współczesnej i Radia "Akadera" umożliwi pozyskanie nowego, młodego, dynamicznego klienta. HASŁO DNIA, to atrakcyjna i jednoczesna forma promocji Twojej firmy w radiu i prasie. Dodatkowo zapewniamy reklamę prasową o zasięgu regionalnym.

Tylko w miesiącach letnich (do końca sierpnia) proponujemy **superrabaty promocyjne - aż do 60 %.**

Pamiętaj, **już od 6 czerwca** możesz skorzystać z wyjątkowo atrakcyjnej formy reklamy.

Baw się razem z nami i swoimi potencjalnymi klientami!

Łomża

Pożegnanie z Sejmikiem

Jutro na pożegnalnej sesji zbierze się Sejmik Samorządowy województwa łomżyńskiego.

Do majowych wyborów w roku 1990 stanęło w województwie łomżyńskim 2162 kandydatów na radnych (dla porównania w wyborach 19 bm. o mandaty rywalizować będzie 2217 kandydatów). Wybrano wówczas 788 radnych. Frekwencja wyborcza wyniosła 43,7 proc., była nieco wyższa od średniej krajowej (42,3 proc.).

Wybory przeprowadzono w 41 gminach. Obecnie województwo składa się z 46 gmin, bowiem po wyborach nastąpił rozdział organów władz na miejskie i wiejskie w Grajewie, Kolnie, Wysokiem Mazowieckiem i Zambrowie oraz powstała nowa gmina Szulborze Wielkie. Liczba radnych wzrosła do 853 (802 mężczyzn i 51 kobiet).

Najliczniej reprezentowaną w Radach grupą zawodową są rolnicy (486), następnie technicy (75), nauczyciele (61) i inżynierowie (47).

Pierwsze miesiące i lata kadencji samorządów upłynęły pod znakiem przepychanek personalnych. Odbywały się często zmiany na stanowiskach przewodniczących Rad, wójtów i burmistrzów. Liczne były przypadki wygaśnięcia mandatów, co wiązało się z wyborami uzupełniającymi. Trzykrotnie organizowano referenda w sprawie odwołania Rad (w Łomży, Śniadowie i Klukowie — wszystkie nieudane).

Końcówka kadencji upłynęła pod znakiem spraw społeczno-gospodarczych oraz dyskusji nad ewentualnym przejęciem szkół podstawowych. Jak wiadomo po wyborach wrześniowych w ub. roku nowy rząd pozostawił decyzję w tej sprawie do uznania samorządom, wycofując się z wcześniejszych obowiązkowych przygotowań. W Łomżyńskiem ostatecznie przejęły szkoły tylko trzy gminy: miejska Zambrów, Rutki i Szczuczyn.

Sejmik Samorządowy pierwszej kadencji ukonstytuował się w Łomży 18 czerwca 1990 roku. Odbył w ciągu 4 lat 25 sesji plenarnych, podejmując 91 uchwał.

(MK)

Absolwent zawodówki nie ma szans na rynku pracy

Ucieczka w młodość

Znajomość rynku pracy, oczekiwania osób podejmujących pracę po raz pierwszy, ocena własnego przygotowania do podjęcia pracy — to zagadnienia, które zbadał Rejonowy Urząd Pracy w Wysokiem Mazowieckiem wśród tamtejszych tegorocznych abiturientów szkół zawodowych.

W 70-osobowej grupie, objętej badaniami ankietowymi, znaleźli się uczniowie liceów handlowego, ekonomicznego i gastronomicznego. Prawie połowa młodzieży (46,4 proc.) deklaruje chęć dalszej nauki. Dorywczo chce pracować 10,3 proc. badanych. Za granicę po ukończeniu szkoły ma zamiar wyjechać 14,2 proc. Żaden z respondentów nie chce prowadzić działalności gospodarczej na własny rachunek lub wspólnie z rodzicami (także gospodarstw rolnych).

23 proc. z grupy, która zamierza uczyć się dalej, będzie zdawać na studia wyższe, a pozostali pójdą do studiów policealnych. Połowa respondentów nie określiła, w jakim konkretnie kierunku chciałaby się dokształcać. Większość planuje uczyć się w Białymstoku (40 proc.) i Łomży (20 proc.), tylko 5,5 proc. w Warszawie, 16 proc. będzie zdobywać zawód zgodny z dotychczasowym kierunkiem nauki, zmianę zawodu deklaruje 30,2 proc. respondentów.

Najwięcej osób (32 proc.) jako przyczynę kontynuowania nauki podało możliwość przedłużenia młodości. Prawie tyle samo uważa, że potem znajdzie lepszą pracę. Trzy razy mniej osób kojarzy to z możliwością łatwiejszego zdobycia pracy.

Spośród osób, które planują podjęcie pracy od razu, tylko 1,5 proc. ma już zapewnione miejsce pracy, z tego ani jedna w wyuczonym w szkole zawodzie. Aż 62,5 proc. osób jest skłonnych pracować niezgodnie z wyuczonym zawodem, natomiast tylko 14,4 proc. zadeklarowało chęć podjęcia pracy mimo niskiej pensji.

Spośród osób, które będą szukać pracy po ukończeniu szkoły największa grupa — 17,4 proc. jako sposób poszukiwania podaje przeglądanie ogłoszeń prasowych. 6,6 proc. będzie szukać pracy przez RUP, a 6 proc. — za pomocą znajomych. Natomiast co czwarty badany w ogóle nie wie, jak ma pracy szukać. Aż 84 proc. wolałaby mieć pracę stałą.

Na pytanie o posiadanie — oprócz wyuczonego zawodu — innych kwalifikacji, prawie połowa respondentów odpowiedziała przecząco. Najwięcej osób (26,3 proc.) ma prawo jazdy, pisać na maszynie potrafi co piąta, obsługiwać komputer umie tylko 2,2 proc. ankietowanych, językami obcymi posługują się zaledwie 1,1 proc. 41,9 proc. badanych chciałoby uczyć się języków obcych, a 39,6 proc. obsługi komputerów.

Wyniki ankiety, zdaniem jej autorów, obalają przede wszystkim stereotyp o dążeniu młodzieży do emigracji zarobkowej. Chęć wyjazdu za granicę zadeklarował co dziewiąty absolwent. Większość młodzieży chce się uczyć dalej i jest to, zdaniem prowadzących badania, tendencja pozytywna, zważywszy sytuację na rynku pracy.

Bardzo niekorzystnie wypada natomiast, w świetle tych badań, ocena systemu kształcenia zawodowego. Poziom tego nauczania jest „średni", a zdobywana wiedza nie zwiększa szans na rynku pracy.

(MK)

Piątek z harmonijką

W klubie jazzowym „Roung Midnight" w Giżycku wystąpi w najbliższy piątek, o godzinie 20 Zbyszek Sieńczuk grający oraz śpiewający na harmonijce ustnej, gitarze elektrycznej . W programie koncertu znajdą się utwory blues-rockowe, jazz-rockowe, ballady country.

(k.z.)

Z prasy lokalnej

Strach prezesa

W PSL—owskiej zgaduj—zgaduli na pytanie jaki samorząd jest dla Polski dobry, odpowiedź brzmi: martwy samorząd powiatowy i ledwo dyszący ten już istniejący, gminny.

O pogardzie części ekipy rządzącej dla idei samorządności i samych działaczy samorządowych przekonał się osobiście Mariusz Piotrowski, redaktor naczelny "Gazety Giżyckiej". W ostatnim numerze z 20 maja zamieszcza on relację z obrad plenarnych II Kongresu Samorządu Terytorialnego, który odbył się niedawno w Poznaniu, a który zasłynął z nieobecności premiera Pawlaka."Premiera w "Arenie" reprezentował jedynie podsekretarz stanu w URM Kazimierz Korona, który wzbudził mój podziw swą nieugiętą postawą. Bo któż wytrzymałby 10 minut na mównicy, gdy wrogo nastawione audytorium nieustannymi oklaskami nie daje dojść do słowa? Pan Korona powiedział ostatecznie to, co chciał powiedzieć , a prawdziwe kaskady śmiechu wywołał stwierdzeniem, że to zupełnie kto inny premier Pawlak i kto inny prezes Pawlak, czyli, że w Warszawie z PSL—owcami obraduje prezes PSL, a do Poznania nie przyjechał premier."

Strach prezesa Pawlaka przed wystąpieniem jako premier oraz le kceważenie spraw samorządu terytorialnego wynika z niezrozumienia związku między stopniem samorządności terenowej a siłą państwa jako całości. Rządzący PSL woli zadowolić się pozornymi znamionami siły państwa, koncentracją władzy i posiadaniem w terenie dyspozycyjnych przedstawicieli. Wszystkie problemy najchętniej rozwiązałby za jednym zamachem, w ten sam sposób dla Śląska i Pomorza. Tymczasem centralizm nie integruje państwa lecz wywołuje w terenie skłonność do przerzucania na państwo odpowiedzialności za różne negatywne zjawiska i zaniedbania władzy.

O efektach czteroletniego funkcjonowania samorządów świadczy choćby niewielka notatka w gołdapskim **"Z bliska" z 31 maja: "Do kandydowania w wyborach samorządowych w gminie Gołdap zgłoszono 123 kandydatów. Jest to dwukrotnie więcej niż przed czterema laty. O czym to świadczy? Przede wszystkim o tym, że coraz więcej mieszkańców gminy wierzy w to, że dużo zależy od nich samych. (...) Zmieniła się też na plus w ciągu ostatnich czterech lat mentalność społeczeństwa. Do gołdapskiego samorządu kandyduje spora grupa kandydatów niezależnych. Wiele wskazuje na to, że w następnych wyborach niezależnych będzie jeszcze więcej, bo jaką korzyść mogą przynieść dla takiego miasteczka jak Gołdap wyraziste podziały polityczne?"**

Poza tym przegląd **"Z prasy lokalnej"** odnotował w tym tygodniu szereg fet i jubileuszy. A te jak wiadomo sprzyjają wspominkom. Gołdapskie **"Z bliska"** świętowało wydanie 50 numeru. **"Gazeta Giżycka"** otrzymała nagrodę w konkursie "Prasa lokalna—Demokracja lokalna—Samorząd. Czwartą rocznicę istnienia obchodzą **"Sejneńskie Wieści":"Zaczynaliśmy w maju 1990 roku po słynnym konflikcie w sejneńskim Komitecie Obywatelskim, spowodowanym "chorobą na władzę" niektórych jego członków oraz niestrawnością "francuskich darów". Wielu z Was Szanowni Czytelnicy pamięta zapewne tamte małe, drukowane na niebieskim papierze "Wieści Gminne"(...) Był to malutki, wydawany za prywatne pieniądze, całkowicie niezależny tygodnik, na łamach którego prowadziliśmy kampanię wyborczą i co tu ukrywać, prowadziliśmy wojnę (wygraną zresztą) z "chorymi na władzę".**

Cztery lata wychodzi też **"Gazeta Łapska"**. W numerze z 18 maja czytamy: **"Wiemy, że "Gazeta Łapska" wysyłana jest do USA (jeden z czytelników odwiedzający rodzinę chciał w polskiej dzielnicy Nowego Jorku—Jackowie urządzić punkt sprzedaży), czytana w Australii i Europie Zachodniej (Belgia, Szwajcaria). Trafiła nawet do Izraela"**

Może gdyby Waldemar Pawlak, nieważne, jako prezes czy jako premier, jako ważną lekturę potraktował gazety lokalne, zmieniłby zdanie na temat samorządów?

JOANNA PILCICKA

Wokół Adama Dobrońskiego

„Ktoś" do dymisji

Informowaliśmy, że białostocki Zarząd Okręgu Związku Żołnierzy Armii Krajowej domaga się od Premiera zdymisjonowania Adama Dobrońskiego, Kierownika Urzędu ds. Kombatantów. Kombatanci obarczają go odpowiedzialnością za „skandaliczne załatwienie spraw wyjazdu kombatantów pod Monte Casino". Jak wyjaśnili wczoraj „Gazecie" nie tyle chcą odwołania Dobrońskiego, ile ukarania Urzędu.

— Cenimy go za dotychczasową współpracę z kombatantami. Skoro jednak wziął na swe barki funkcję kierownika Urzędu powinien dbać o nasze sprawy. Nie przygotowywał wprawdzie programu obchodów, ale go realizował — powiedział Kazimierz Terlecki, sekretarz Z.O. ZŻAK — **Ktoś powinien ponieść odpowiedzialność. Jeżeli nie prof. Dobroński, to któryś z urzędników.**

Kombatanci domagają się również całkowitego zwrotu kosztów wyjazdu na obchody rocznicy. Proponowany przez Urząd częściowy zwrot kosztów tym, którzy znajdują się w trudnej sytuacji finansowej, jest ich zdaniem niesprawiedliwy i krzywdzący.

(J.B.)

WYBORY SAMORZĄDOWE ' 94

Komitet Wyborczy „Jedność" w Bielsku Podlaskim zaprasza mieszkańców Bielska Podlaskiego na spotkanie z kandydatami na radnych, które odbędą się:

1) 12.06.1994 r. godz. 18.30 Bielski Dom Kultury — spotkanie ogólne

2) 13.06.1994 r. godz. 18.30 Szkoła Zawodowa ul. Szkolna — spotkanie z wyborcami z okręgu 8-13

3) 14.06.1994 r. godz. 18.30 Szkoła Rolnicza — spotkanie z wyborcami z okręgów 20-21

4) 15.06.1994 r. godz. 18.30 Biblioteka Miejska — spotkanie z wyborcami z okręgów 14-19

5) 16.06.1994 r. godz. 18.30 Bielski Dom Kultury — spotkanie z wyborcami z okręgów 1-7

6) 16.06.1994 r. godz. 18.30 Szkoła Podstawowa Nr 2 — spotkanie z wyborcami z okręgów 24-28

7) 17.06.1994 r. godz. 18.30 Szkoła Rolnicza — spotkanie z wyborcami z okręgów 22-23.

W Giżycku

Dwa główne ugrupowania

Jednym z dwóch ugrupowań, wystawiających w Giżycku pełną listę kandydatów na radnych (w każdym okręgu wyborczym), jest Giżyckie Forum Wyborcze. Jarosław Kaczmarek, rzecznik Forum, poinformował nas, że jego tworzenie rozpoczęto już jesienią ubiegłego roku.

— Punktem wyjścia było nasze przeświadczenie, że należy zapobiec upolitycznieniu Rady Miejskiej — mówi J. Kaczmarek. **— Chcemy, by przyszli radni nastawieni byli na wsłuchiwanie się w głos mieszkańców Giżycka, a nie w dyrektywy swoich partyjnych przywódców, płynące z Warszawy.**

Wśród 28 kandydatów, zrzeszonych w Giżyckim Forum Wyborczym, trzy osoby pełniły funkcję radnego w mijającej kadencji, pozostali to ludzie dobrze znani w grodzie nad Niegocinem, wywodzący się z tzw. klasy średniej.

— Skład Forum został przez nas skomponowany tak, by w przypadku wygranej umożliwić skuteczną pracę wszystkich komisji przyszłej Rady — mówi rzecznik GFW, twierdząc, iż program forum nie mówi wyborcom o tym, co zmienić w mieście należy, ale jak to zrobić.

Jednym z najbliższych spotkań kandydatów Giżyckiego Forum Wyborczego będzie zebranie kandydatów, którzy we wtorek, 14 bm., o godzinie 18 oczekiwać będą wyborców w Miejskim Domu Kultury.

Drugim ugrupowaniem, które w Giżycku zarejestrowało poważną liczby kandydatów na radnych, jest Giżycki Sojusz Lewicy Demokratycznej. Przedstawiciele sojuszu kandydują w 25 okręgach, a w pozostałych trzech występują kandydaci niezależni, popierani przez GSLD. Od dwóch tygodni Sztab Wyborczy GSLD organizuje codzienne dyżury swych kandydatów w biurze poselskim SLD przy ul. Warszawskiej 9, w godzinach 17-19. W najbliższy poniedziałek o godzinie 18 w sali widowiskowej Miejskiego Domu Kultury z wyborcami spotkają się wszyscy kandydaci sojuszu. Spotkanie poprowadzi poseł Tadeusz Iwiński, wiceprzewodniczący Parlamentu Europejskiego i członek władz SdRP.

(k.z.)

Unia zaprasza

Komitet Wyborczy Unii Wolności zaprasza na spotkania przedwyborcze:

— Okręg 4, Klub Osiedlowy „Zenit", ul. Mieszka I o godz. 17. Temat spotkania: Możliwość obniżenia czynszów w mieszkaniach spółdzielczych.

— Okręg 7 (Dziesięciny, Sady Antoniukowskie, Przyjaźń), Społeczna Szkoła Podstawowa Nr 3, ul. Kalinowa 5, godz. 18.

— Okręg VI, Klub Osiedlowy „Stok", ul. Upalna, osiedle „Słoneczny Stok" o godz. 18.

Dyżury telefoniczne

W okręgu 4 na telefony wyborców oczekiwać będą: Marek Dudera tel. 414-720 w godz. 16-18

Zbigniew Zwierz tel. 414-033 w godz. 17-19

Jan Kulaszewicz tel. 410-884 w godz. 18.30-20.30

w okręgu 5: Tadeusz Rutkowski tel. 434-086 w godz. 16-19.

Sprostowanie

We wczorajszej informacji dot. spotkań przedwyborczych mylnie podaliśmy nazwisko kandydata z okręgu nr 6 — Wiktora Klatkowskiego. Zainteresowanego przepraszamy.

Encyklopedia Muzyki Popularnej

Tysiąc razy heavy metal

Na rynku czytelniczym pojawiła się nie lada gratka dla wielbicieli ciężkiej muzyki rockowej — „Encyklopedia Muzyki Popularnej — Heavy Metal". Jest to pierwszy z 15-tomowego cyklu przygotowanego przez wydawnictwo Guinnessa. Na polskim rynku ukażą się niedługo (jak zapewnia rodzimy wydawca — Atena/Rock-Serwis): „Muzyka nowofalowa" i „Muzyka lat 60-tych".

Jest to, obok „Rock — Encyklopedii" Wiesława Weissa, pierwsza tak poważna próba podsumowania solistów i zespołów gatunku zwanego heavy metalem. Próba to — trzeba przyznać — dużego kalibru. Chociażby ze względu na bardzo szeroką gamę gatunków identyfikujących się z ciężkim rockiem. Wiąże się to z problemami typu terminologicznego oraz faktograficznego — wiele z wymienionych ponad 1000 grup (!) przestawało istnieć po nagraniu jednego albumu, mnóstwo przeżywało zmiany personalne, rozpadało się, by potem reaktywować w zupełnie innym składzie.

Encyklopedia obejmuje dwadzieścia kilka lat — od pionierów typu Jimiego Hendrixa, Free, Grand Funk Railroad, Led Zeppelin, Deep Purple, Black Sabbath, po Nową Falę Brytyjskiego Heavy Metalu z początku lat osiemdziesiątych (np. Iron Maiden, Def Leppard), aż po najmłodszych — Nirvana, Pearl Jam, Metallica, Alice In Chains, Faith No More, Megadeth, Paradise Lost itp. Można w niej odnaleźć zespoły brytyjskie i amerykańskie, ale także niemieckie, szwajcarskie, szwedzkie, hiszpańskie, holenderskie itd,; męskie, mieszane i żeńskie; wykonawcy ze stażem trzydziestoletnim i juniorzy; doskonale znani i niemal całkowicie zapomniani.



Jako że termin heavy metal jest trudny do zdefiniowania, autorzy encyklopedii postanowili umieścić w niej wykonawców z bardzo różnych kręgów: blues-rock, thrashmetal, deathmetal, grindcore, grunge, hardrock itp. Wyznawców klasycznego metalu może to co prawda oburzyć, ale — jak zwykle w tego typu wydawnictwach — wszystkich zadowolić nie można.

Na jeszcze jedno warto zwrócić uwagę. Autorzy polskiej edycji — Piotr Kosiński, Tomasz Słoń i Adam Wójcik uzupełnili angielskie wydanie o kilkunastu wykonawców, którzy, ich zdaniem, powinni znaleźć się w encyklopedii oraz o fakty z ostatnich kilku miesięcy tego roku. W suplemencie znalazły się nawet wydarzenia z kwietnia br.

A teraz pytanie dla znawców rocka: jak naprawdę nazywał się Jimi Hendrix? James Marshall? Wcale nie. Odpowiedź w encyklopedii heavy metalu.

(tkk)

Marlboro Rock

W tegorocznym konkursie Marlboro Rock o palmę pierwszeństwa walczyło ok. 600 zespołów z całej Polski. W ogólnopolskim finale, 10 czerwca, w stolicy zagrają: Stonehenge, Drive, Hardtime i Gdzie Cikwiaty.

Zwycięzcom konkursu organizatorzy gwarantują wydanie płyty oraz sponsorowanie trasy koncertowej, promującej nagrania zespołu.

W finale zagra również triumfator ubiegłorocznej, 1. edycji konkursu — zespół Illusion oraz gwiazda z Anglii — The Mission.

(PAP)

YES „TALK" VICTORY MUSIC 1994

YES to żywa legenda muzyki rockowej, zapisano już tony papieru i wylano hektolitry atramentu, mówiąc o twórczości tej supergrupy.

Dzisiaj przed nami ich najnowsza produkcja zatytułowana „TALK". Jest to album bardzo zbliżony swoimi klimatami do ich niezapomnianego „90 124". Tak jak w każdym przypadku produkcji YES, nie wolno oceniać tego albumu po pierwszym przesłuchaniu, wszystkie smaczki grupa zostawiła dla wytrawnych słuchaczy, którzy potrafią docenić godziny spędzone w studio.

Ponad pięćdziesiąt minut z „TALK" zaczyna bardzo słoneczny numer pod tytułem „THE CALLING". Starzy fani od razu poczują się rodzinnie słysząc swojsko brzmiący głos JONA ANDERSONA, który na płycie prezentuje wyśmienitą formę, jego głos jest bardzo świeży i jak zwykle czaruje swoją barwą. Następny numer to „I'M WAITING" — murowany przebój. We wszystkich utworach daje się odczuć rękę RABINA i SQUIRA, ten pierwszy jest autorem prawie wszystkich kompozycji znajdujących się na płycie. Niewątpliwie najpiękniejszym utworem tego albumu jest kawałek zatytułowany „WALLS" z fantastycznie zaśpiewanymi chórkami. Kawałkami, przy których warto się zatrzymać są „REAL LOVE", „WHERE WILL YOU BE" i kończący płytę, trzyczęściowy „ENDLESS DREAM". Dla wszystkich, którzy otarli się troszeczkę o język angielski polecam do przestudiowania teksty „TALK", jak zwykle niebanalne, na bardzo wysokim poziomie.

MANIEK

THE CALLING, I AM WAITING, REAL LOVE, STATE OF PLAY, WALLS, WHERE WILL YOU BE, ENDLESS DREAM a silent spring (instrumental) b/talk c/endless dream



TOP TEN

STUDIO DIGITAL

RANKING PŁYT KOMPAKTOWYCH

Od 1 do 8 czerwca 1994

1.	Składanki Disco	Dance Max 13	94
2.	Czerwone Gitary	The Best Of Czerwone Gitary	91
3.	Hey	Ho	94
4.	Marek Jackowski	Marek Jackowski No. 1	94
5.	Lombard	Największe przeboje 1981-1987	94
6.	Mike Oldfield	Discovery	84
7.	Various Artists	Przeboje Polskiego Beatu	93
8.	Acid Drinkers	Vile Vicious Vision	93
9.	Aerosmith	Aerosmith's Greatest Hits	80
10.	Aerosmith	Pump	89.

RANKING KASET MAGNETOFONOWYCH

Od 1 do 8 czerwca 1994

1.	Carcass	Heartwork	94
2.	Biohazard State	Shate Of The World Adoress	94
3.	Acid Drinkers	Fishdick	94
4.	Aerosmith	Get A Grip	93
5.	Pantera	Vulgar Display Of Power	92
6.	Hey	Ho!	94
7.	Tiamat	The Sleeping Beauty-Live In Israel	94
8.	Big Cyc	Nie zapomnisz nigdy	94
9.	Biohazard	Urban Discipline	92
10.	Film	Judgment Night	93.

KASETY NA WEEKEND

Porwanie

Wyk.: Danny Aiello

Nieco zgrany schemat: zły i dobry gangster, porwane dziecko, które nie chce wracać do rodziców, nieudolna policja i pokłóceni małżonkowie. To wszystko poparte niezłą grą głównych bohaterów daje zupełnie przyzwoity efekt — nie śmiejemy się do łez, ale tak rzadko oglądamy komedie...

Film opowiada o przyjaźni gangstera Harrego i przypadkiem porwanego 7—letniego chłopca. Najpierw Harry z kolegą domagają się od bogatych rodziców dziecka okupu. Gdy wydaje się, że „transakcja" zostanie sfinalizowana, okazuje się że „rudzielec" wcale nie chce wracać do swojej rezydencji, wynajętych nauczycieli i lekarzy. Harry nie mając innego wyjścia ucieka wraz z chłopcem od wspólnika i... policji. A to, że w końcu udaje się Harremu uciec do Meksyku, zawdzięcza sprytowi chłopca.

Dystr. ARTVISION

W piekle Arizony.

Wyk. Jane Saymour, Stephen Meadows, Steve Railsback, Ray Wise

Reż.: James Koach

Niezły dramat sensacyjny.

Tajemnicza śmierć autostopowicza, nierozważny romans, psychopatyczny detektyw, interesująco prowadzona intryga to wszystko sprawia, że film ogląda się z przyjemnością.

Piękna i tajemnicza Teresa (Jane Saymour) podróżuje przez Arizonę. Na stacji benzynowej wsiada do jej samochodu niemiecki autostopowicz. Ciało zamordowanego Niemca odnajduje nazajutrz policja. Tymczasem w motelu Teresa poznaje przystojnego architekta, nieświadoma, że jest on jej przyszłym katem. Okazuje się bowiem, że został on wynajęty przez męża kobiety do zabicia Teresy. Detektyw „bawi się" jednak zarówno Teresą, jak i jej mężem...

Dystr.: ITI Home Video

Prawo Orłów

Wyst.: James von Patten, William Smith, Rick Croat, Barbara Lee, Mimi Monaco.

W małym amerykańskim miasteczku odbywa się pogrzeb zamordowanego w dziwnych okolicznościach wraz z żoną przywódcy orłów — Christophera Eagle (William Smith). Jego brat Bill rozpoczyna poszukiwania mordercy na własną rękę, Młoda dziennikarka robiąca materiał z pogrzebu przywódcy orłów zostaje przypadkowym świadkiem kolejnego morderstwa. Policja nie chce się angażować w śledztwo — najchętniej wszystko zrzuciłaby na karb brata zamordowanego. I gdy wydaje się, że zagadka tajemniczych morderstw zostanie rozwiązana, finałowa rozgrywka kończy się tragicznie dla wszystkich.

Dystr.: GABI International

Wszystkie powyżej omówione filmy pochodzą z bogatej oferty sprzedaży hutrowni „Danna", mieszczącej się w Białymstoku, przy ul. Skłodowskiej 3 (dawny budynek ZUS) na II piętrze, pokój nr 50, tel. 220—71 do 77, wewn.70. Hurtownia zaprasza codziennie w godz. 9—17.

„Danna" jest także sponsorem naszego cotygodniowego konkursu, w którym do wygrania jest kaseta wideo z filmem. Aby wziąć udział w losowaniu należy na poniższym kuponie zaznaczyć właściwą odpowiedź, kupon wyciąć, nakleić na kartę pocztową i przesłać do redakcji: 15—950 Białystok, ul. Suraska 1, skr. 193. Można też bez pośrednictwa poczty wrzucić do żółtych skrzynek zawieszonych na budynku redakcji.

KUPON NR 83

W „Sprawie Kramerów" główną rolę zagrał:

— Mel Brooks

— Dustin Hoffman

— Chevy Chase

Nagrodę w konkursie nr 80 wylosowała p. ALICJA OSTROWSKA ze Szczuczyna. Gratulujemy i zapraszamy po odbiór nagrody do hurtowni „Danna".

Informujemy, że po odbiór nagród należy się zgłaszać do dwóch tygodni od ukazania się wyników w „Gazecie" do hurtowni „Danna".

RADIO BIAŁYSTOK
FM 72.68, 72.8, 100.2

POLSKIE RADIO BIAŁYSTOK
100.2 FM
® RADIO DATA SYSTEM
STO I DWA NA STO DWA

FM 100.2 ☛ nowy program dla mieszkańców Białegostoku i okolic
FM 100.2 ☛ nowe brzmienie i nowa jakość dźwięku
FM 100.2 ☛ nowa możliwość – odbiór radiotekstu w systemie RDS (RADIO DATA SYSTEM)
FM 100.2 ☛ nowe (od 11 czerwca) bloki muzyczno-informacyjne w godzinach
dni powszednie: – 18.30 - 23.00
soboty: – 17.05 - 20.15
niedziele: –7.15 - 9.00; 19.05 - 23.00

Bądź na fali FM100.2 MHz
k1354



JESTEM WOLNY

Wolność ! - To słowo zawsze pachniało mi kaszanką. Teraz jest inaczej. Pan dał mi wolną łapę i sam mogłem przekonać się jak jest naprawdę. W końcu życie to coś więcej, niż tylko jedzenie. W każdym razie mam czas, aby dokładnie się nad tym zastanowić. Mój Pan chyba już to przemyślał. On myśli o wszystkim, przecież ubezpieczył mieszkanie w Warcie. Teraz Warta ponosi odpowiedzialność za mienie ruchome, znajdujące się w mieszkaniu, piwnicy, suszarni. Ubezpieczenie mieszkań i domów letniskowych to szeroki zakres ochrony ubezpieczeniowej, wiele wariantów ubezpieczenia, niskie stawki i liczne zniżki, sprawna likwidacja szkód oraz szybkie wypłaty odszkodowań. Mój pan o wszystkim pomyślał... i za to go chwalę.

UBEZPIECZENIE MIESZKAŃ
TOWARZYSTWO UBEZPIECZEŃ I REASEKURACJI S.A.
WARTA
ROK ZAŁOŻENIA 1920
Z WARTĄ WARTO

PRZECISKI ⌀50-1200
P.P.U.P.H. INSBUD
Czerwonego Kapturka 61 Białystok 15-154
tel. 762036 i 611409
g 5348

Artykuły
Papierniczo
-Higieniczne
poniżej cen fabrycznych
Olsztyn /0-89/ Tel./fax 41-13-30;
tel. 41-50-92.
P 01198

WĘGIEL z VAT-em
cena od 1.350. ooo/t
CEMENT
wapno, papa, lepik, stal, płyta gipsowa, gips szpachl., styropian, wełna mineralna, cement biały, pasze, nawozy
możliwość dowozu.
P.W. "BAZAROL"
Księżyno ul. Alberta 6,
tel. 632-289 g9623

OKAZJA!!!
Węgiel na raty
płatność 120 dni
Sortymenty węgla: kęsy, kostka, orzech, groszek
Hurtownia " ARPEM"
Węgorzewo
ul. Jaracza 4,
tel./fax 722-57
A610

"KONRYS"
AUTORYZOWANY DEALER FIATA
oferuje:
F 126p, Cinquecento 704 i 899, UNO, Tipo, Tempra oraz nowy FIAT PUNTO
w różnych wersjach i kolorach za gotówkę i na raty
w SALONACH:
• Białystok, ul. Zwycięstwa 8F, tel. 51-63-64,
• Suwałki, ul. Sejneńska 91, tel. 66-48-28,
• Siemiatycze, ul. Kościuszki 11, tel. 55-28-34,
• Łomża, ul. Śniadeckiego 2A, tel. 18-95-76.
K 01535

SPÓŁDZIELNIA BUDOWNICTWA WIEJSKIEGO
w SOKOŁACH
sprzeda w przetargu nieograniczonym:
n/w maszyny stolarskie:
¤ wiertarko-frezarka DWLA-25 cena wywoławcza 20 mln zł
¤ frezarka dolnowrzecionowa DFDA-2 cena wywoławcza 20 mln zł
¤ grubościówka trzystronna DSPO-50 cena wywoławcza 25 mln zł
Do ceny zostanie naliczony podatek VAT 22%. Obowiązkowa opłata wadium 10% ceny wywoławczej. Przetarg odbędzie się w dniu 16.06.94r. o godz. 11.00 w siedzibie biura Spółdzielni. Jeżeli I przetarg nie dojdzie do skutku, odbędzie się II przetarg tego samego dnia o godz. 12.00. Zastrzega się prawo unieważnienia przetargu bez podania przyczyn.
K 01541

SBM "Wielkoblokowa"
zaprasza do składania ofert celem wybrania
wykonawcy budynku mieszkalnego
Nr 19 o 120 mieszkaniach w technologii tradycyjnej przy ul. Wiejskiej w Białymstoku.
Oferty należy składać w biurze Spółdzielni ul. Wasilkowska 1 do dnia 23.06.1994 r. do godz. 14.00. Szczegółowe wymagania w zakresie realizacji budynku oraz bliższe informacje do uzyskania w Dziale Inwestycji, pokój 9, tel. 752-739 w. 13. O wyborze oferenta Spółdzielnia poinformuje zainteresowanych w terminie do 30.06.1994 r.
Zastrzegamy prawo wyboru oferenta lub unieważnienia konkursu ofert bez podania przyczyn.
G 10462

FSO
POLONEZ CARO
Największy wybór w regionie
Sprzedaż za gotówkę i na raty
Nowe warunki gwarancji - 4 lata
Całodobowy system pomocy drogowej
Zaprasza autoryzowany dealer
POLMOZBYT
salony
w Białymstoku, tel. 754-550, 512-540,
w Łomży, tel. 18-49-48 k1531

Wojewódzka Stacja Kwarantanny i Ochrony Roślin
w Suwałkach
ogłasza przetarg nieograniczony na sprzedaż
samochodu Nysa Tovos
rok produkcji 1984. Cena wywoławcza 11.000.000 zł.
Przystępujący do przetargu zobowiązani są do wpłacenia wadium w wysokości 10% ceny wywoławczej do kasy WSKiOR najpóźniej na godzianę przed przetargiem.
Pierwszy przetarg odbędzie się w dniu 24.06.1994 r. o godz. 10.00 w biurze WSKiOR w Suwałkach, ul. Sportowa 20. W przypadku niedojścia do skutku pierwszego przetargu, drugi przetarg odbędzie się 24.06.1994 r. o godz. 12.00. Samochód można oglądać od 20.06.1994 r. Zastrzegamy sobie prawo odwołania przetargu bez podania przyczyn.
G 10492

Spółdzielnia Białostockie Rękodzieło Ludowe
ogłasza przetarg nieograniczony na sprzedaż samochodu
Fiat-125p combi
rok produkcji 1989. Cena wywoławcza 40 mln zł plus 22% VAT.
Przetarg odbędzie się w siedzibie Spółdzielni przy ul. Marczukowskiej 6 w dniu 14.06.94 o godz. 10.00.
Warunkiem przystąpienia do przetargu jest wpłacenie wadium w wysokości 10% ceny wywoławczej nie później niż 1 godzinę przed przetargiem w kasie Spółdzielni. Samochód można oglądać w dniach 9-13.06.94 r. w godz. 8.00-14.00. Zastrzega się prawo unieważnienia przetargu bez podania przyczyny.
G 10484

Dzień dobry
POŻYTECZNE WIADOMOŚCI I CIEKAWE SPRAWY
BIAŁYSTOK
DODATEK MIEJSKI „GAZETY WSPÓŁCZESNEJ" CZWARTEK, 9.06.1994

Zapisane wczoraj

● Wczoraj do policji zgłoszono napad rabunkowy, który miał miejsce w poniedziałek. Przy ul Kawaleryjskiej, nieznani dotąd sprawcy, dotkliwie pobili mieszkańca Kleosina i zabrali mu 50 tys. zł. Ofiara z ciężkimi urazami czaszki, przebywa w szpitalu.

● Również wczoraj patrol policyjny zatrzymał sprawcę włamania do sklepu spożywczego przy ul. Jarzębinowej 22.

● We wtorek, przy ul. Towarowej , kierujący samochodem marki Syrena najechał na tył zaparkowanego stara. Pasażer syreny z obrażeniami ciała odwieziony został do szpitala.

● Wczoraj o godz. 15.35 w Wasilkowie przy ul. Rynek Kościuszki spaliło się poddasze budynku mieszkalnego. Prawdopodobną przyczyną pożaru było zwarcie instalacji elektrycznj. Ogień gasiły 3 jednostki Straży Pożarnej.

(rs)

Dziesięciny II, Wysoki Stoczek, Fasty, Zawady, Bacieczki

Abonent ma zmieniony numer

Od piątku, 10 czerwca Zakład Telekomunikacji przystępuje do zmiany numerów telefonicznych u blisko 2,5 tys. abonentów z białostockich osiedli Dziesięciny II, Wysoki Stoczek, Fasty, Zawady i Bacieczki. Dotychczas rozpoczynały się one na 51 i 52, a wkrótce będą miały początkowe cyfry 53.

— Jest to związane z niedawnym uruchomieniem na Wysokim Stoczku centrali na ok. 7 tys. numerów. Stąd też osoby, które będą telefonować na wspomniane osiedla i posługiwać dotychczasowym numerem, mogą usłyszeć w słuchawce "Abonent ma zmieniony numer" — powiedział nam wczoraj zastępca dyrektora białostockiego Zakładu Telekomunikacji, inż. Stanisław Gąsiorowski.

Okazuje się, że każda inwestycja w dziedzinie telekomunikacji pociąga za sobą zmianę numerów.

W bieżącym roku dotyczyć to będzie również wszystkich białostockich abonentów, których pięciocyfrowe numery rozpoczynają się na 2. W czwartym kwartale oddana zostanie bowiem do użytku nowa centrala telefoniczna "Centrum II" na 10 tys. numerów, z których 8 tys. jest przeznaczonych dla Białegostoku, a 2 tys. dla Wasilkowa.

— Pragnę przypomnieć, że wszelkich informacji dotyczących zmian wprowadzanych na wspomianych pięciu osiedlach, udziela Biuro Numerów 913. Mam też prośbę do tamtejszych abonentów, aby o swych nowych numerach, z chwilą ich otrzymania, mając na względzie ułatwienie kontaktów, powiadomili zainteresowanych — dodał inż. S. Gąsiorowski.

(h)

W Prokuraturze Apelacyjnej w Białymstoku

Nowy szef

Od 1 czerwca nowym szefem Prokuratury Apelacyjnej w Białymstoku jest prokurator Maria Zawadzka. Jest jedyną kobietą w kraju, która pełni tę funkcję (w Polsce działa 10 Prokuratur Apelacyjnych).

Prokurator Maria Zawadzka jest białostoczanką. W zawodzie pracuje nieprzerwanie od 2 września 1973 roku — początkowo w Prokuraturze Rejonowej w Sokółce (prawie 8 lat), później w Prokuraturze Wojewódzkiej w Białymstoku. Delegowana została do Prokuratury Apelacyjnej w Białymstoku z chwilą jej powstania (1 lipca 93). Od 1 października ubiegłego roku była prokuratorem apelacyjnym.

Poprzedni i zarazem pierwszy szef Prokuratury Apelacyjnej w Białymstoku — Lech Lebensztejn ustąpił ze stanowiska na początku tego roku.

(RAF)

Pierwszy fabularny film białostockiego reżysera - „Krwawa rozgrywka" w kinie „Forum"

O co gra Krzywiec?

Dziesięciominutowy dokument z planu „Krwawej rozgrywki" — „Farsa kosmiczna" — jeszcze dało się obejrzeć. Wpadki aktorów zawsze śmieszą, bo najzabawniejsze gagi, to te, których nikt nie planował i nie reżyserował.

Niestety, „Krwawa rozgrywka" powstała na podstawie scenariusza, którego autorem był sam reżyser — Piotr Krzywiec.

Młodemu człowiekowi, któremu się zdaje, że jest twórcą, największą krzywdę wyrządzają krytycy i recenzenci, doszukujący się w „dziele" jakichś ukrytych wartości, ewentualnie elementów, które dobrze rokują na przyszłość. Można zrozumieć jurorów z MTV, którzy najwyżej ocenili „teledysk" Krzywca, nakręcony do muzyki U2 — filmik utrzymany w konwencji szalonych clipów, mających rację bytu na antenie MTV, autora młodego, zza istniejącej jeszcze niedawno żelaznej kurtyny. Wyróżnienie Krzywca było przede wszystkim doskonałą reklamą dla MTV na obszarze byłych demoludów.

Piotrek Krzywiec nie był chyba w stanie zrozumieć owych podtekstów. Dotarło do niego jedynie to, iż jest „wielkim twórcą". Trudno więc się dziwić, iż pokusił się o realizację, do której prawdziwi twórcy dojrzewają bardzo długo. Tym sposobem dwudziestoletni „reżyser" stworzył „film fabularny". Niestety, obraz, który pokazano w miniony wtorek w kinie „Forum" skłania mnie do stosowania tak licznych cudzysłowów.

„Krwawą rozgrywkę" można rozpatrywać w kategoriach młodzieżowego wygłupu, prowokacji przeciwko utartym schematom — na pewno jednak nie da się jej potraktować jako wydarzenie artystyczne. Prawie godzinne widowisko na ekranie jest bowiem żenujące pod każdym względem: fatalna gra aktorów (i nie jest tu żadnym usprawiedliwieniem, że wszyscy są amatorami), równie beznadziejna jakość dźwięku, pozbawiona jakiegokolwiek sensu praca operatora. Te zarzuty są jednak wtórne, podstawowe bowiem cięgi należą się scenarzyście, reżyserowi i wykonawcy głównej roli (Adolfa Hitlera) — Piotrowi Krzywcowi. Pomysł gwiezdnej wojny, rozgrywanej pomiędzy sowietami, hitlerowcami i kosmitami, przybyłymi z „kosmicznych otchłani"(!) nie jest oryginalny — co więcej — powiedziałabym, że raczej dość zgrany. Jeśli na dodatek realizowany jest przez młodego megalomana, pozbawionego choćby krzty samokrytycyzmu (o czym świadczą najlepiej długie sekwencje filmowe, w których Krzywiec wygłasza napuszone monologi), powstaje dzieło niestrawne.

Wiemy niestety, że Krzywiec w najbliższych dniach wybiera się do Warszawy aby po białostockiej światowej prapremierze „Krwawej rozgrywki", pokazać ów film w stolicy. Już ten fakt budzi zgrozę. Jednak większe przerażenie wywołują zapowiedzi Krzywca, iż zamierza zrealizować następne, równie ciekawe filmy...

Janina Werpachowska



Ogień w bloku

Wczoraj o godz. 16.22 białostocka straż pożarna powiadomiona została o pożarze jednego z mieszkań w bloku przy ul. Antoniukowskiej 3. Spaleniu uległy dwa pomieszczenia, zaś okopceniu korytarz mieszkania. Ogień gasiły dwa zespoły straży.

Przyczyn, ani strat pożaru jeszcze nie ustalono.

(rs)

Fot. I. Wysocki

Areszt za telefon

We wtorek o godz. 22.50 przejeżdzający ul. Kopernika patrol policyjny zwrócił uwagę na niewysokiego mężczyznę, stojącego przy automacie telefonicznym. Po kilkunastu minutach, kiedy policjanci wracali ul. Kopernika mężczyzna znowu stał przy automacie. Tym razem zatrzymali się i podeszli do mężczyzny. Okazało się, że jest to obywtel Sudanu, który nielegalnie podłączył prywatny telefom do automatu i rozmawiał z rodzinnym krajem.

Sudańczyk odwieziony został do aresztu.

(rs)

Ten wariat Maksymiuk

Wczoraj w kawiarni "Pro Arte" odbyła się promocja książki Anny Grzejewskiej "Ten wariat Maksymiuk". Na uroczystość przybył sam bohater dzieła, co zagwarantowało zwiększoną frekwencję. Szerzej na ten temat w sobotnim "Magazynie" Gazety.

Drugie schronisko dla bezdomnych

W Białymstoku ma powstać drugie schronisko dla osób bezdomnych. Władze miasta chcą na ten cel kupić barak przy ul. Wysockiego (przed wieżą ciśnień), gdzie niegdyś był hotel pracowniczy jednego z przedsiębiorstw budowlanych.

Rzecz w tym, że Białostockie Przedsiębiorstwo Robót Inżynieryjnych Budownictwa Przemysłowego, które jest właścicielem baraku, żąda za niego 300 mln zł. Wiceprezydent Marek Sosnkowski targuje się z właścicielem, gdyż cenę uważa za wygórowaną. Jeśli transakcja szybko dojdzie do skutku, to do jesieni organizatorzy schroniska uporaliby się z remontem i placówka mogłaby ruszyć.

Organizowaniem schroniska zajmą się Patronackie Stowarzyszenie Penitencjarne „Patronat", które prowadzi już trzeci rok schronisko przy Świętojańskiej i Miejski Ośrodek Pomocy Społecznej. Placówka przy ul. Wysockiego spełniałaby w części rolę schroniska (25—30 osób), częściowo zaś noclegowni (10 łóżek). Kierownictwo „Patronatu" podreśla, że mieszkańców nie powinno być dużo, z doświadczeń wiadomo, iż najbardziej skuteczne są małe placówki.

Schronisko przy ul. Świętojańskiej, gdzie w większości trafiają osoby bezdomne, opuszczające zakłady karne, zostałoby przekształcone na Postpenitencjarny Ośrodek Readaptacyjny. Tu mieszkaliby ci, o których można powiedzieć, że już pozytywnie rokują na powrót do normalnego życia.

Placówka przy Wysockiego byłaby pierwszym etapem, gdzie można by postawić diagnozę - kto do końca życia wymagać będzie opieki i trzeba skierować go do domu pomocy społecznej, kto powinien być leczony z alkoholizmu (bo to jest jego główną przyczyną bezdomności), komu jak najszybciej należałoby dać zatrudnienie.

W schronisku przy ul. Wysockiego byłoby miejsce na poradnię, a plac przy baraku zamieniłby się w boisko sportowe. Korzystaliby z niego również mieszkańcy domu przy Świętojańskiej, ci zaś z Wysockiego stołowaliby się przy Świętojańskiej. Grunt, na którym znajduje się plac i barak należy do miasta, problem więc tylko w tym czy właściciel budynku zechce obniżyć jego cenę.

Ostatnio rzecznik praw obywatelskich bardzo wysoko ocenił działalność białostockiego Stowarzyszenia „Patronat" jeśli chodzi o model schroniska dla bezdonych i poleca ten wzorzec do upowszechnienia w kraju.

(ros)

Fot. I. Wysocki



Wybory '94

„Jedność" w okręgu nr 3

Komitet Wyborczy „Jedność" w Białymstoku, to jedyna koalicja lokalnych prawicowych partii politycznych oraz stowarzyszeń o chrześcijańskim i antykomunistycznym rodowodzie.

W okręgu nr 3, obejmującym osiedla Pietrasze, Jaroszówka I i II, Bagnówka, Pieczurki, Skorupy, Wygoda, Traugutta, „Jedność" zgłosiła pełną liczbę (pięciu) kandydatów do Rady Miejskiej.

Listę Komitetu, zarejestrowaną pod nr 4, otwiera **Józef Zalewski**, 37-letni lekarz ginekolog, dyrektor Terenowego ZOZ w Białymstoku, radny ostatniej kadencji Rady Miejskiej, w której przewodniczył Komisji Kultury Fizycznej Sportu i Rekreacji, członek NSZZ „Solidarność" oraz Kierownik Rejonu Białystok KPN.

Kolejne miejsca na okręgowej liście „Jedności" zajmują:

● **Lech Rutkowski**, lat 50, mgr inż. geodeta, Prezydent Miasta Białegostoku, prezes białostockiego Klubu Inteligencji Katolickiej, radny ostatniej kadencji;

● **Marian Jabłoński**, lat 54, rzemieślnik, od 1967 r. prowadzący działalność gospodarczą, w latach 80. członek władz samorządu rzemiosła, członek Stowarzyszenia Rodzin Katolickich oraz Rady Nadzorczej Oddziału ZUS w Białymstoku;

● **Olgierd Tadeusz Skalski**, lat 62, mgr inż. mechanik-energetyk, członek Związku Sybiraków (na Syberii spędził 6 lat), w latach 1980-81 członek NSZZ „S";

● **Jerzy Matys**, lat 39, inż. elektryk, członek Chrześcijańsko-Demokratycznego Stronnictwa Pracy, współzałożyciel Związku Ochrony Kupców i Pracodawców.

W okręgowym programie kandydaci „Jedności" kładą nacisk na ulepszenie dróg i ulic wewnętrznych na osiedlach, rozbudowę infrastruktury technicznej. Deklarują podjęcie inicjatyw na rzecz ożywienia działalności kulturalnej w okręgu, w tym również kultury fizycznej i sportu. Opowiadają się za rozwiązaniem problemu tranzytu samochodów ciężarowych przez miasto. Uznają konieczność dalszego porządkowania miasta i zasad dysponowania mieniem komunalnym, oraz podjęcia działań na rzecz ożywienia rozwoju gospodarczego.

(b)

Ze straganów muszą zniknąć majonezy, sosy tatarskie itp.

PIH na Kawaleryjskiej

Przedwczoraj cztery kioski spożywcze na bazarze przy ul. Kawaleryjskiej odwiedzili inspektorzy Państwowej Inspekcji Handlowej. O tym, że kontrole będą przeprowadzać właśnie tam, dowiedzieli się godzinę wcześniej.

Zaczęło się niepozornie. Do sąsiadujących straganów ustawili się w kolejkach, niczym nie wyróżniający się, klienci. Każdy kupił trochę cukierków, niektórzy banany, pomidory, jakieś słodycze. Po zapłaceniu oświadczali: „Państwowa Inspekcja Handlowa, oto nakaz kontroli i nasze dokumenty".

— **Coś podobnego, to moja pierwsza inspekcja w życiu** — mówi młoda blondynka z długimi włosami. Inni sprzedawcy są nie mniej zaskoczeni, ale żaden nie stwarza inspektorom trudności.

W każdym kiosku po dwóch inspektorów szybko przegląda, czy są wywieszone ceny, szyld, przeważają zakupione towary i sprawdzają, czy sprzedawcy nie oszukali przy wydawaniu reszty. Okazuje się, że wszystko zważono rzetelnie, a resztę sprzedawcy zaokrąglali na korzyść klienta.

Na jednym ze straganów na wielu towarach brakowało cen — za to będzie mandat. Na tymże straganie i na dwóch innych kioskach brak również szyldu z określeniem prowadzonej działalności gospodarczej, imienia i nazwiska właściciela oraz jego adresu. Za to też będą kary pieniężne. Na czwartym szyld wisi, napisany mazakiem na zwykłym kawałku tektury, ale to wystaczy.

— **Waga w porządku, legalizowana, właściciel ma ładną ekspozycję, wszystkie towary mają widoczne wywieszki cenowe** — chwali inspektor. — **Ale brak jest atestów na żywność importowaną.**

Do specjalnych skrzynek lądują austriackie gumy w tubkach, węgierskie gumy „kuleczki", czekolady bez określonej daty przydatności do spożycia.

— **Te białe plamy na czekoladach to od słońca** — próbuje przekonywać jeden z właścicieli.

Większość wycofanych towarów była zakupiona od przygodnych sprzedawców, którzy roznosili je po bazarze. Właściciele straganów kupowali po kilkanaście, kilkadziesiąt sztuk. Teraz, jeśli nie przedstawią atestów, będą musieli zużyć je sami. Ze straganów muszą być także zdjęte majonezy, sos tatarski i oliwa z oliwek. Takie produkty i podobne, mogą być sprzedawane tylko, jeśli kiosk posiada lodówkę.

— **Panie Grzesiu, proszę pożyczyć mazaka, muszę dorobić brakujące ceny i szyld** — mówi blondynka.

Ceny będą musieli zmienić także inni. Nie wystarczą małe naklejki, trudne do odczytania. Wywieszki muszą być dobrze widoczne. Obok właściciel starganu, którego ominęła kontrola PIH, nerwowo uzupełnia ceny. U niego wywieszek nie było praktycznie żadnych. Dyskretnie usuwa w zakamarki „szczęki" artykuły przeterminowane.

Klienci nawet nie zauważają, że kiosk jest kontrolowany. Sprzedawcy normalnie sprzedają, a inspektorzy wyławiają ze stołów towary do wycofania. Następnego dnia zostaną spisane protokoły w siedzibie PIH przy ul. Sienkiewicza 40. Wszyscy będą musieli przedstawić zezwolenie na działalność gospodarczą, atesty na żywność importowaną i inne brakujące dokumenty. Jeśli nie — będą następne mandaty.

Małgorzata M. Nietupska

Ugoda w sprawie „empiku"

Od kilku lat trwa spór między władzami Białegostoku, a Stowarzyszeniem Współpracy Polska — Wschód (spadkobiercy TPPR) o budynek „empiku" przy ul. Sienkiewicza 3. W czasie jego komunalizacji (przejęcia mienia państwowego na własność gminy z mocy prawa) stowarzyszenie zażądało rozliczenia nakładów poniesionych na remont tego budynku. Wygląda na to, że spór zostanie rozstrzygnięty poprzez zawarcie ugody pomiędzy stronami.

W poniedziałek Zarząd Miasta podpisał projekt ugody w sprawie korzystania z budynku „empiku". Ustalona została kwota do rozliczenia ze Stowarzyszeniem Polska — Wschód (za nakłady na przebudowę budynku), która wynosi 5,2 miliarda złotych. Jest to średnia dwóch szacunków: biegłych stowarzyszenia (wyższa) i biegłych miasta (niższa). Jednocześnie władze miasta przyznały Stowarzyszeniu Współpracy Polska — Wschód prawo do korzystania z garażu, pomieszczeń na drugim piętrze (286 m. kw.) i trzecim (317 metrów). Czynsz roczny z tego tytułu, jaki powinien być zapłacony właścicielowi, czyli miastu, ustalono na 436 milionów złotych.

Ugoda przewiduje, że rozstrzygnięcie sporu nastąpi poprzez zaliczenie nakładów poniesionych przez Stowarzyszenie na remont i modernizację budynku w poczet przyszłych czynszów. W ten sposób stowarzyszenie będzie zwolnione z ponoszenia tych opłat przez najbliższe 12 lat.

Rafał Malinowski

W Białymstoku będą lampy Philipsa

Jaśniej na ulicach

Po przeszło półrocznych negocjacjach władze miasta podpisały umowę z Zakładem Energetycznym na wymianę opraw oświetleniowych. Tylko w tym roku miasto zainwestuje w modernizację 5 miliardów złotych.

Pieniądze te zostaną przeznaczone na wymianę opraw oświetleniowych na nowe, energooszczędne firmy Philips. W pierwszej kolejności wymienione zostanie oświetlenie na ulicach: Branickiego, Zwycięstwa, Gagarina, Wiejskiej, Sienkiewicza, Szosie Płn. — Obwodowej, Towarowej, Piastowskiej, Raginisa i Wysockiego.

Oprócz znacznej poprawy widoczności na ulicach i chodnikach nowe oprawy spowodują oszczędności zużycia energii o około 60 proc., jak i mniejsze o dwie trzecie koszty konserwacji oświetlenia ulicznego.

Oprac. (RAF)

Teatralna wymiana

Od najbliższej soboty w Białostockim Teatrze Lalek gościć będzie lubelski Teatr im. Ch. Andersena. Tamtejsi lalkarze pokażą spektakl „Koziołek Matołek". W Białymstoku — podobnie jak w całej Polsce — kozioł stworzony przez Kornela Makuszyńskiego od lat cieszy się niesłabnącą sympatią dzieci. Przez cały tydzień Teatr im. Ch. Andersena wielokrotnie wystąpi przed białostocką widownią: w sobotę (11.06) o godz. 16, w niedzielę — o godz. 11 i 16, a w dniach 13—17.06 — godz. 10 i 12.

(jaw)



W "Ratuszowej — Dojlidy"

Koszykówka i waltornie

W "Ratuszowej — Dojlidy" ostatnio jakby trochę przycichło (to pewnie przez pogodę), ale już dzisiaj będzie zdecydowanie weselej. Zostanie otwarta wystawa fotografii, o tajemniczej nazwie "I podwójnie plenerowa". Będzie można obejrzeć 30 ze 100 fotografii, a na nich stałych gości kawiarenki.

Za to w sobotę o 18.00 pod Ratuszem odbędzie się finał turnieju "Pro—Basket". Poza tym dobrze by było, żeby w niedzielę dopisała pogoda, bo o 17.00 w stałym już cyklu "Latnie divertimento", wystąpi "Kwartet Waltorniowy". Zatem każdy znajdzie coś dla siebie.

(lir)

Dziś w numerze:

● „Muszelka z Morza Martwego" — Aniela Łabanow pisze o tajemnicach am Ha Melah — str. 7

● Hobby, rozrywka — str. 8

● Gdzie w Łomżyńskiem i Białostockiem można będzie się kąpać — str. 9

● Ośrodki wczasowe nad Jez. Rajgrodzkim są już przygotowane do sezonu. Gdzie i za ile można spędzić tam urlop — str. 9

przed WEEKENDEM

TURYSTYKA HOBBY ROZRYWKA



Muszelka z Morza Martwego

Znad Morza Martwego przywiozłam dziwne trofeum: garść muszelek. Niewielkich, białobrązowych. Można je nanizać na nitkę, jak koraliki.

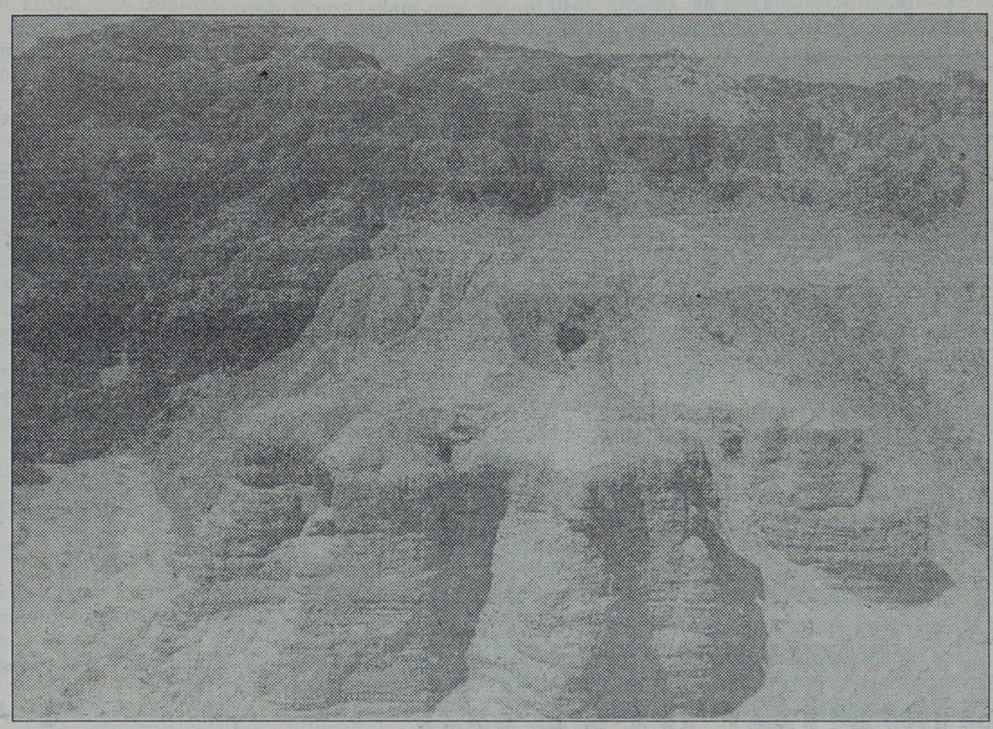

– **To w Morzu Martwym coś żyjeje?** — dziwi się znajoma.

— **Żartujesz, to nie z tego morza, albo ktoś je podrzucił na plażę** — dociekają inni.

Muszelki są rzeczywiście znad Morza Martwego, chociaż rzeczywiście nic żywego w nim nie przeżyje. Zasolenie wynosi tu 27,5 proc. (dla porównania — w Morzu Śródziemnym — 2,7 proc.)! Obecność muszelek nad brzegiem tego basenu z solanką można chyba tak wytłumaczyć: przypłynęły z wodami Jordanu, może aż z Jeziora Genezaret?

Ileż nazw ma to morze, będące w zasadzie bezodpływowym jeziorem, długości 76 km i szerokości do 16 km. Po hebrajsku — Słone (am Ha Melah), po arabsku — Lota (Bahr Lut) albo Sodomskie, w starożytności — Asfaltowe. Krzyżowcy przemianowali na Diabelskie, my znamy jako Martwe. Od najdawniejszych czasów było też traktowane jako wybryk natury, badane i opisywane. Nie omieszkał zająć się nim Galen, starożytny lekarz i twórca wiedzy o lekach. Wiele informacji pozostawił Józef Flawiusz, historyk żydowski.

Wespezjan, późniejszy cesarz rzymski, gdy jako wódz prowadził walki w rejonie Jerycha, postanowił sprawdzić doniesienia podróżników i pisarzy o tym, że w wodach Jeziora Asfaltowego nie można utonąć. Udał się więc nad ten dziwny akwen, kazał wybrać dwóch ludzi nie umiejących pływać, jeszcze ich związać i wrzucić w toń. Nie poszli na dno!

Dzisiaj tę właściwość słonej cieczy sprawdza się inaczej: kładzie na powierzchni morza na plecach i czyta gazetę. Setki turystów przybiera tę pozę, podpatrzoną na fotografiach.

W czasach starożytnych wydobywano tu bitumen. W Egipcie używano go do mumifikacji zwłok. Na Wschodzie — do uszczelniania statków. Antyczni lekarze zalecali chorym błotne kuracje.

Przez wiele wieków, po podbojach arabskich, teren ten był bezludną, górzystą pustynią. Z rzadka docierał tu ktoś poza Beduinami. W 1967 r., w wyniku wojny sześciodniowej, znalazł się pod administracją Izraela. Granica z Jordanią przebiega przez Morze Martwe, a jego powierzchnia, wynosząca 920 km^2, jest podzielona na mniej więcej dwie równe części. Wybudowana została sieć dróg dojazdowych, powstały sanatoria, głównie o profilu reumatycznym i dermatologicznym.

— **Szklanka tej słonej wody jest dobra na wszystko. Zwłaszcza na oczy. Wystarczy jeden łyk; spróbujcie** — zachwalają przewodnicy nad brzegiem morza.

Efekt degustacji jest murowany: z wrażenia oczy wychodzą na wierzch.

Z Jerozolimy nad Morze Martwe zjeżdża się na łeb, na szyję. Miasto leży ok. 900 m nad poziomem morza, tak jak Zakopane, ale lustro słonej wody znajduje się 394 m poniżej tego poziomu, dno zaś nawet 401 metrów! I to jest kolejna, niezwykła cecha diabelskiego akwenu: wypełnia on najgłębszą depresję świata, rów Jordanu, graniczący z Pustynią Judzką, na skraju której leży Jerozolima. Kamienna pustynia urywa się i spada przepaścistymi ścianami prosto do wody.

Przy drogach, wiodących do jordanowego rowu, w miejscu zrównania z poziomem morza, stoją specjalnie oznakowane tablice. Trzeba się tu sfotografować. Koniecznie z malowniczo ubranymi Beduinami, każącymi sobie jednak za to słono płacić.

Morze Martwe to nie tylko zjawisko geologiczne, geograficzne i klimatyczne, chętnie odwiedzane przez turystów, pielgrzymujących do Ziemi Świętej. To tutaj znajdują się słynne groty Qumranu, w których znaleziono zwoje, zawierające najstarsze z zachowanych hebrajskich tekstów biblijnych. Wykopaliska archeologiczne pozwoliły odkryć osiedle wspólnoty religijnej esseńczyków, która zamieszkała w jaskiniach po ucieczce z Jerozolimy i ukryła manuskrypty w amforach. Miało to miejsce w II-I wieku przed Chrystusem.

Na 440-metrowej skale, o pionowych ścianach, leży Masada, twierdza wzniesiona w 36 r. przed naszą erą przez Heroda Wielkiego, symbol heroizmu i niepodległości Żydów. Rzymianie zdobyli ją dopiero po trzyletnim oblężeniu, jako ostatni bastion w wojnie żydowskiej, w 73 r. naszej ery. 960 obrońców popełniło wtedy samobójstwo, skacząc w przepaść.

Na szczyt można wjechać kolejką linową, albo wspiąć się Wężowym Szlakiem, uciążliwym ze względu na zawsze panujący upał, zwiedzić ruiny pałacu herodiańskiego i innych budowli, zbiorniki wody, a przede wszystkim podziwiać krajobrazy Morza Martwego, z lekką mgiełką parującej szmaragdowej wody, fantastycznymi osadami solnymi, poszarpanymi wzgórzami.

I jest jeszcze Sodoma, znana z Księgi Rodzaju, dziś nowoczesne miasto przemysłowe, tyle że z najniżej położonym miejscem osiedlenia się człowieka na świecie. W pobliżu, u wejścia do solnych grot, stoi wysoka kolumna z soli, uchodząca za „żonę Lota". To tutaj miały znajdować się biblijne Sodoma i Gomora, zniszczone za występek deszczem ognia i siarki.

ANIELA ŁABANOW

Woda, słońce, rejsy

Statkiem po jeziorach

— **W tym sezonie serdecznie zapraszam na cztery rejsy, z Augustowa i z powrotem: do Przewięzi, Swobody, Białobrzeg przez śluzę w Augustowie oraz całodzienny do Paniewa wraz z godzinną przerwą na obiad w zajeździe „Starożyn". Ten ostatni, z powodu remontu śluzy w Przewięzi, zostanie uruchomiony dopiero 1 lipca. Dysponujemy dwoma statkami po 200 miejsc — „Serwy" i „Sajno" oraz 100-miejscowym „Perkozem". Pasażerów powierzamy naszym doświadczonym „pierwszym po Bogu", czyli kapitanom — Leonardowi Okuniewskiemu („Serwy"), Janowi Fijołkowi („Sajno") i Władysławowi Głowackiemu („Perkoz")** — mówi dyrektor augustowskiej „Żeglugi", Sławomir Aleksandrowicz.

Ponieważ turystów i wczasowiczów nie jest jeszcze zbyt wielu, statki wypływają na jeziora Necko i Białe, zależnie od ilości zgłoszeń. Od 1 lipca wszystkie będą kursować zgodnie z rozkładem rejsów. Nasz rozmówca chciałby bardzo, aby pasażerów w br. było nie mniej niż w ub.r., gdy sprzedano 45 tys. biletów.

— **To nie są wszystkie nasze możliwości. Przewieźć możemy dużo więcej. Dysponujemy interesującą propozycją — wieczornych, nastrojowych rejsów spacerowych...** — dodaje dyrektor Aleksandrowicz.

— Ponoć ceny biletów są bardzo wysokie?

— **Staraliśmy się skalkulować jak najniżej. Zdajemy sobie sprawę, że do Augustowa przyjeżdżają ludzie bardziej i mniej zamożni. Stąd przejażdżki do Białobrzeg i Przewięzi oraz z powrotem kosztują po 70 tys. zł, do Swobody — 80 tys. zł, a całodzienne — 150 tys. zł. Jeśli chodzi o dzieci i młodzież, zwłaszcza przy zamówieniu całego statku, sprawa jest — jak to mówią — do negocjacji. Kto nie korzystał z dłuższej lub krótszej przejażdżki naszymi statkami, to jakby nie był w Augustowie. Do zobaczenia zatem na pokładzie...**

(h)

Turystykon

Pierwsze miejsce w corocznym raporcie europejskiej Ligi Ochrony Środowiska oraz Stowarzyszenia Niebieskiej Flagi Europy na najczystsze plaże zajęła Hiszpania z 306 czystymi kawałkami wybrzeża. Na następnych miejscach znalazła się Francja (302), Grecja (287) i Włochy (228). Najbrudniejsze wybrzeża — jak wynika z rankingu — ma Turcja, w której ekolodzy znaleźli jedynie 12 czystych plaż.

☆ ☆ ☆

2 czerwca br. na lotnisku w Nicei, stolicy Lazurowego Wybrzeża wylądował samolot Polskich Linii Lotniczych „LOT", inaugurując regularne połączenie lotnicze Warszawa-Nicea. W czwartki samolot, lecąc do Nicei, będzie lądował w Lyonie, natomiast w niedziele — tylko bezpośrednio w Nicei.

☆ ☆ ☆

W miniony piątek strona ukraińska wyraziła zainteresowanie utworzeniem międzynarodowego przejścia granicznego Zosin-Ustiług. Wcześniej, przejście wykorzystywane było jedynie w ramach uproszczonego ruchu granicznego.

☆ ☆ ☆

Dyrekcja Babiogórskiego Parku Narodowego — podobnie jak wcześniej kierownictwo Tatrzańskiego Parku Narodowego — wprowadziła opłaty za wstęp na teren parku. Młodzież oraz emeryci płacą 5 tysięcy złotych, natomiast dorośli — 10 tys. zł.

☆ ☆ ☆

Być może już za kilka lat Francję połączy z Wielką Brytanią kolejny tunel podwodny. Trasa ma przebiegać z Calais do Folkestone. Wstępne koszty inwestycji oszacowano na 15 miliardów dolarów.

☆ ☆ ☆

31 maja otwarte zostało nowoczesne, drogowe przejście graniczne Bezledy-Bagrationowsk, na granicy Polski z obwodem Kaliningradzkim. W ciągu doby pracownicy przejścia mają odprawiać 500 samochodów ciężarowych i 3 tysiące osobowych. Przejście zostało wyposażone w bramkę radiologiczną, umożliwiającą wykrywanie materiałów radioaktywnych.

☆ ☆ ☆

Każda osoba spoza krajów skandynawskich, zamierzająca podjąć pracę w Norwegii (również sezonową) musi uzyskać odpowiednie zezwolenie. Władze norweskie szacują, że około 4,5 tys. Polaków otrzyma w tym roku zgodę na pracę sezonową.

☆ ☆ ☆

41,5 mln turystów — o jedną piątą więcej niż rok wcześniej — odwiedziło w ubiegłym roku Chiny. Do chińskiego budżetu trafiło z tego tytułu blisko 5 miliardów dolarów.

zebrał (mah)

NA RYBY Z GAZETĄ

JACZNO

Łowiska północno-wschodniej Polski

Na pojezierzu Północnosuwalskim, kilkanaście kilometrów od Jeleniewa, zachował się zabytkowy młyn wodny z XIX wieku. Stoi on na strudze wypływającej z jeziora Jaczno. Zbiornik leży u podnóża polodowcowej moreny czołowej, z której do jeziora wpada 13 dopływów wody. Nadmiar wody odprowadzany jest rzeczką Jacznianką, na której jest jaz piętrzący. Najbliższą miejscowością kościelną są Smolniki w gminie Wiżajny. Jaczno uznaję za przepiękny zakątek w Suwalskim Parku Krajobrazowym. Jaczno należy koniecznie zwiedzić z wędkami i plecakiem, bez samochodu.

Cztery z pięciu plos, niczym kraterów wulkanicznych wypełnionych wodą, charakteryzuje się bardzo stromymi spadkami dna. Wyjątek stanowi najmniejszy powierzchniowo, zwany *STAW*.

Dostępu do całego jeziora, którego powierzchnia według danych UW w Suwałkach wynosi 41,82 ha, strzeże palisada z roślin wodnych twardych. Szczelnie zwarty litoral brzegowy występuje na całej długości linii brzegowej, szerokim zwartym pasem, całkowicie uniemożliwiając wędkowanie z brzegu. Całkowita długość linii brzegowej pięciu plos wynosi 5100 metrów. Przepływ łodzią na największy basen, zw. *PLOS* jest utrudniony przez zwartą roślinność podwodną porastającą przesmyk.

Długość maksymalna jeziora — 1640 m, zaś jego maks. szerokość — 600m.

W basenie *ŻOŁNIERKA* (nazwa regionalna), dno misy jeziornej zalegają metrowej grubości osady denne.

Jezioro leży na wysokości 163 m n.p.m. Jest typowym przedstawicielem jezior szczytowych, zasilanych wodą źródlaną, ubogą w składniki mineralne.

Od roku 1922 jezioro było własnością p. Stanisława Mazalewskiego i wchodziło w skład folwarku Jaczno. Dzisiejsze Jaczno to przysiółek, w skład którego wchodzą dwa budynki mieszkalne z zabudowaniami gospodarczymi. W jednym z nich, tuż nad jeziorem obok młyna, mieszka p. Tadeusz Mazalewski, syn Stanisława.

Na mocy ustawy Prawo Wodne z 1962 roku jezioro zostało znacjonalizowane. Od roku 1982, były właściciel, p. Stanisław Mazalewski jest dzierżawcą.

W latach 1987—88 w Jacznie występowały gatunki ryb: sieja, sielawa, lin, płoć, okoń i w niewielkim procencie szczupak i miętus. W roku 1993 rybostan nie uległ zmianie. Leszcz nie znajduje tu dobrych warunków dla rozrodu, toteż złowienie leszcza na wędkę jest rzadkim przypadkiem.

Na odpływie z jeziora kotwiczy łódź wiosłowa p. Mazalewskiego. Dzierżawca nie ustalił stawki za prawo wędkowania—do uzgodnienia na miejscu.

Utrudnieniem dla wędkarzy jest zakaz wjazdu pojazdami mechanicznymi na teren parku. Dlatego nie podaję trasy dojazdu. Lokalizacja: gmina Wiżajny, obok Smolnik: namiar — szerokość g. 54^0 16',,dł. 22^0 52'.

ANTONI REMIESZ



BRYDŻ

DNI OLECKA

I turniej brydża sportowego z okazji Dni Olecka był jednocześnie piątym z kolei turniejem z cyklu „Turnieje Miast". Jest już regułą, że kolejni organizatorzy turniejów z tego cyklu, starają się zrobić je lepiej, niż poprzedni. Olecczanom chyba się to udało. Dobre warunki do gry (restauracja „Nowoczesna" w Olecku) i nagrody rzeczowe dla dziesięciu najlepszych par, to główne atuty turnieju oleckiego. Elegancki folder — zaproszenie na turniej — tym Olecko pobiło konkurentów.

W rywalizacji sportowej triumf odniosła drużyna „Gazety Współczesnej", której zawodnicy zajęli pierwsze dwa miejsca w parach i zwyciężyli w rywalizacji drużyn. (To swoista już tradycja, że czas oczekiwania na wyniki turnieju par wypełnia krótki turniej teamów).

Jak zwykle, pojawiło się wiele ciekawych rozdań. Najbardziej utkwiło mi w pamięci rozdanie, gdzie trzeba było zastosować zasadę: „licytuj wyżej".

Z karą: trefle-A642, kiery-W10973,karo-, piki-W1098, (pozycja S) w założeniach: my po partii — oni przed, licytacja przebiegała następująco:

S	W	N	E
pas	1pik	2kier	3karo
3kier	3pik	pas	4pik
5kier	kontra	pas	pas
pas			

Z licytacji wynikało, że para W-E ma sfitowane piki (co najmniej osiem).

Partner na samodzielne wejście po partii powinien mieć solidne pięć-sześć kierów. Co najwyżej singla pik. Wygląda więc, że do oddania będą tylko dwa lub trzy trefle. Gdyby zaś grali przeciwnicy, to możemy zdobyć najwyżej jedną lewę kierową, pikową i ewentualnie karową. Za cztery pik przed partią, W-E osiągnie zapis 420, nasza wpadka zaś na pięć kier po partii, z kontrą, to jedynie minus dwieście. Oczywiście może zdarzyć się, że przegramy bez dwóch czy trzech, ale kto nie ryzykuje...

Całe rozdanie:

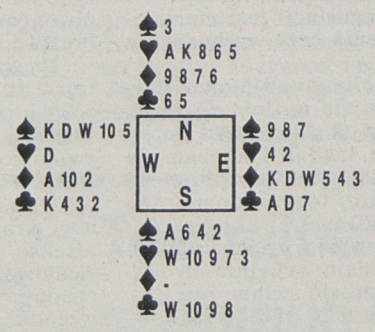

Po wiście pikowym Andrzej Mer nie miał już żadnych kłopotów ze zrealizowaniem kontraktu (jako jedyny w trzeciej lewie zagrał trefla). Zasada więc okazała się w pełni słuszna, czego dowodem wynik +850.

Wyniki turnieju:

1 — M. Frajtag — B. Nadowski
2 — A. Mer — M. Hanusz
3 — W. Czerniawski — M. Pyszczek (Ełk)
4 — A. Smorzewski — K. Matyrzewski (Ełk)
5 — J. Ramot — M. Poreda (Pisz).

Po raz pierwszy w historii brydża białostockiego nasi zawodnicy zdobyli złoty medal na mistrzostwach Polski! Rozegrane w Kulach koło Częstochowy Mistrzostwa juniorów, przyniosły sukces naszej parze. Za tydzień rozmowa z mistrzami i relacja z tych zawodów.

MIROSŁAW HANUSZ

AQUA–FLORA

EKO–HOBBY

Aqua–Flora, to nowy cykl tematycznie związany z akwarystyką. Hodowla rybek w akwarium stanowi popularne hobby, głównie młodych, lecz nie tylko. Cykl jest adresowany do czytelników, którzy zamierzają mieć domowe akwarium lub są adeptami akwarystyki.

Jak dobrze urządzić akwarium? Jakie gatunki ryb mogą żyć w symbiozie, a które rodzą się jako żywe? Czy w akwarium można hodować ryby rodzime: **karasie, płotki kozy, różanki**? Czy każda woda jest właściwym środowiskiem dla ryb akwariowych? Jakie rośliny i ile w akwarium? Czy rybki chorują i czym je leczyć?

Na te, oraz wiele innych wątpliwości, znajdą czytelnicy informację właśnie w kąciku AQUA—FLORA.

Będą też konkursy, z nagrodami oczywiście!

Ogólnie istnieje przekonanie, że akwarium to naczynie szklane w którym żyją, rozmnażają się ryby i rośliny. Otóż nie tylko. Bakterie chorobotwórcze również zaglądają do akwarium.

Może się zdarzyć, że do rodzinnego akwarium, stanowiącego ozdobę własnego domu, będącego fragmentem ekosystemu, przyniesione zostaną ryby z pobliskiej glinianki lub sadzawki. Wówczas rodzice staną przed problemem: jak zapewnić ich mieszkańcom właściwe warunki, aby nie zarazić swoich pociech.

Szum pęcherzyków powietrza, plusk wody wypływającej z filtru, intensywna zieleń roślin podświetlonych, przenosi obserwatora nad strumień lub rzeczkę.

Akwarium uczy i wychowuje. Właściwie urządzone akwarium to jednorazowy wydatek rzędu kilkuset tysięcy złotych. A radości...uauu!!!

(rem)

ZWIERZAKI

Z psem na wakacje

Przed nami wakacje i wyjazdy urlopowe. Zanim udamy się na zasłużony wypoczynek zastanówmy się, co zrobimy z czworonogami podczas wakacji.

Nie ma problemu, jeśli w domu zostają dorosłe dzieci lub babcia i mogą zająć się zwierzętami. Gorzej, gdy wszyscy domownicy wyjeżdżają w tym samym czasie. Nie polecałabym oddawania psa pod opiekę znajomych, nawet jeśli lubią zwierzęta, a nasz czworonóg ich toleruje. Pies zostawiony w obcym mieszkaniu bardzo tęskni i trudno przewidzieć jego reakcje. A nie można mu przecież wytłumaczyć, że jest w gościnie i za dwa tygodnie wróci do swoich państwa.

Bardzo często takie oddawanie psa na przechowanie kończy się dla niego tragicznie. Zwierzę korzysta z pierwszej nadarzającej się okazji by uciec, usiłuje wrócić do domu. Często wpada wtedy pod samochód lub błąka się po ulicach i w końcu trafia do Schroniska dla Bezdomnych Zwierząt lub jest przez kogoś zabierane do domu. Jeśli musimy gdzieś zostawić zwierzę, postarajmy się o miejsce hotelowe w Schronisku dla Bezdomnych Zwierząt. Jeśli jest to mały piesek — „kanapowiec" — lepiej byłoby, gdyby pozostał w mieszkaniu. Możemy poprosić kogoś z bliskiej rodziny, by podczas naszej nieobecności mieszkał u nas. W ten sposób będziemy spokojni również o mieszkanie. Dość spartańskie warunki schroniska mogłyby okazać się za surowe dla wypieszczonego pudelka czy pekińczyka.

Najlepszym rozwiązaniem jest jednak zabieranie czworonoga ze sobą na wczasy. Wybierając ośrodek wczasowy zorientujmy się, czy mogą w nim przebywać zwierzęta. Większość ośrodków zgadza się na to, chcąc przyciągnąć klientów. W niektórych (oczywiście tych droższych), są nawet specjalne pokoje dla gości z psami, położone na parterze z bezpośrednim wyjściem na zewnątrz. Zazwyczaj nie ma też żadnych problemów z pobytem psa w ośrodkach, gdzie są domki kempingowe i na wszelkiego rodzaju polach biwakowych. Trzeba tylko wtedy uiścić odpowiednią opłatę. Pamiętajmy jednak o tym, by podróżując z psem stosować się do przepisów porządkowych obowiązujących na terenie ośrodków wypoczynkowych.

Za tydzień: pies w namiocie.

JOLANTA GADEK



Fot. Archiwum

Pod namiotem i na wędrówce

HARCERSKIE LATO

Borki (gmina Gródek), Góry Świętokrzyskie, Mazury, Stańczyki niedaleko Gołdapi, Supraśl, szlak Powstania Styczniowego w Puszczy Knyszyńskiej, Woszczele w pobliżu Ełku, Zubracze w Bieszczadach a ponadto Słowacja i Szkocją. Tam właśnie, w czasie tegorocznego lata, na obozach i wędrówce z plecakiem, spotkać można będzie białostockich harcerzy. Być może dojdzie też do skutku wyjazd do Włoch.

Ciekawie zapowiada się pierwszy turnus w Stańczykach. Będzie to obóz, którego uczestnicy posługiwać się będą angielskim i niemieckim, poczynając od porannej pobudki a kończąc na nocnej warcie. W Supraślu spotkają się natomiast młodzi ekolodzy. Działając pod naukowym i programowym patronatem Katedry Technologii Wody i Ścieków Politechniki Białostockiej, przeprowadzą bardzo dokładne badania fizyko-chemiczne studni wiejskich w tejże gminie.

Z Białegostoku i gminy Gródek zaproszonych zostanie do Borek ponad 300 dzieci z rodzin znajdujących się w trudnej sytuacji materialnej. W wyniku porozumienia ze „Wspólnotą Polską", na harcerskim obozie niedaleko Białegostoku, spędzi swe wakacje 40 dzieci polskich z Białorusi i Litwy.

— Wszystkie nasze placówki będą uczestniczyć w ogólnopolskiej akcji „Czysty obóz". Chodzi nie tylko o porządek w namiotach i kuchni, ale również w najbliższej okolicy a także aby nie zostawić żadnych śladów swej bytności. W 1993 r. harcerska baza w Borkach otrzymała zaszczytne wyróżnienie i uzyskała niezmiernie cenny filtr do wody — mówi komendant białostockiego hufca ZHP, Andrzej Bajkowski.

Ogółem w tegorocznej akcji letniej uczestniczyć będzie ponad 1,3 tys. białostockich zuchów, harcerek i harcerzy.

(h)

Nad Jeziorem Rajgrodzkim

Jeszcze sennie, ale...

...już wkrótce rozpocznie się prawdziwe urlopowanie. Jezioro Rajgrodzkie i okolice to jeden z piękniejszych zakątków naszego kraju. Czy ośrodki wypoczynkowe usytuowane nad jeziorem są przygotowane na przyjęcie gości?

W Ośrodku „Knieja" trwają ostatnie prace przy ocieplaniu budynków. Ośrodek pretenduje do miana ekologicznego. Świadczy o tym biologiczna oczyszczalnia ścieków i kotłownia na olej opałowy.

— Pozostały tylko wolne miejsca w czerwcu i wrześniu. Na koloniach i obozach żeglarskich są już zajęte. Dysponujemy 176 miejscami o zróżnicowanym standardzie i 25 miejscami dla żeglarskiej braci. Ceny są różne. 2-tygodniowe wczasy kosztują 2.380.000 zł dla pracowników i 4.760.000-5.320.000 dla pozostałych. Kolonie — odpowiednio 2 mln zł i 2.800.000 zł, a kurs żeglarski (21 dni) — 3.700.000 i 4.800.000 — nowy kierownik, Jerzy Dejryng, udziela wyczerpujących informacji.

W Ośrodku trwają przygotowania do zainstalowania profesjonalnego pomostu żeglarskiego. W planach jest adaptacja kotłowni na tanią noclegownię. Zaopatrzenie w sprzęt pływający — bardzo dobre. Finalizuje się zakup 8 Optymistów, 4 Omeg i 10 łodzi wiosłowych.

Zadowolony jest również nowy kierownik OW „Energetyk" — Kazimierz Sarnowski.

— Ośrodek czynny jest cały rok. Duży nacisk kładziemy na przyjęcie grup szkoleniowych. Zapewniamy dla nich pełną obsługę. W sumie dysponujemy 310 miejscami — 60 miejsc o standardzie krajowym i 156 miejsc w domkach campingowych. Ceny w sezonie (lipiec, sierpień) kształtują się w granicach 3 mln w starym pawilonie i 4 mln — w nowym. Dwutygodniowy pobyt w domku kosztuje 2,5 mln zł. Na brak chętnych nie narzekamy.

„Energetyk" chętnie odwiedzany jest przez ornitologów z całego świata i wędkarzy. Bardzo tanio można wypożyczyć łódkę — 80 tys./dobę, 400 tys. za 2 tyg. turnus, kajak za 15 tys./godz., a żaglówkę — 30 tys./godz.

W OW FPU „Bison-Bial" „Łabędź" pełny ruch. Trwają prace przy renowacji sprzętu pływającego. Ośrodek dysponuje 270 miejscami w domkach campingowych (2-3-4—osobowych). Dwutygodniowy pobyt (z obiadem) kosztuje 1.930.000 zł, a tygodniowy 950 tys. zł. Śniadanie i kolacje można zamówić oddzielnie. Kolonie z pełnym wyżywieniem to wydatek rzędu 2.400.000 zł. Wczasowicze mogą korzystać z kompleksu urządzeń sportowych, z kawiarni i sklepu. Są jeszcze wolne miejsca w czerwcu, sierpniu i wrześniu.

W OW „Rybitwa" prawdziwy sezon rozpocznie się dopiero 18 lipca. Do tego czasu Ośrodek zajęty będzie przez grupy remontowe z PZW Grajewo. Kierownik — Andrzej Gajdziński, zachęca do korzystania z 100-miejscowego pola namiotowego, dysponującego pełnym zapleczem sanitarnym. Ośrodek dysponuje 120 miejscami w bardzo dobrze wyposażonych domkach. Cena za 2- tygodniowe wczasy to wydatek 3.220.000 tys. zł. Lepszy standard kosztuje 3,5 mln zł.

Rajd po ośrodkach kończymy w „Kormoranie". To najstarszy, powstały w 1958 r. ośrodek nad jeziorem.

— Nie wiem ilu będę miał wczasowiczów. To nie te czasy, kiedy przeciętny obywatel mógł sobie pozwolić na godziwy wypoczynek. Dysponujemy 150 miejscami w domkach. Sezon rozpoczynamy 1 lipca, a cena 2 tyg. wczasów z pełnym wyżywieniem wynosić będzie 2 mln zł — kierownik, Edward Rzepiejewski jest pełen obaw.

Szefowie rajgrodzkich ośrodków twierdzą, że należycie przygotowali je do sezonu. Nowością jest zatrudnienie ochroniarzy w „Kniei" i „Energetyku" . Teraz wypada tylko zamówić piękną pogodę.

JAROSŁAW SARNACKI



Spacery łąkami nad Supraślą należą do bardzo atrakcyjnych. Ostatnio były utrudnione z powodu zdewastowanych mostków i przepustów. Zostały one już jednak naprawione. Remontu doczekał się też most nad jazem przy zalewie w Supraślu.

Fot. A. Zgiet

Kąpieliska w Białostockiem i Łomżyńskiem

W Narwi kąpiel wzbroniona

Podczas sezonu letniego Wojewódzka Stacja Sanitarno-Epidemiologiczna w Białymstoku prowadzi systematyczne badania kąpielisk. Ich wyniki są podstawą do wydawania zezwoleń dopuszczających korzystanie z poszczególnych obiektów.

Dwa kąpieliska zlokalizowane nad rzeką Narew — w Surażu i Doktorcach — nie zostały dopuszczone do kąpieli i uprawiania sportów wodnych. Skład wody w tych miejscach nie odpowiada obowiązującym normom i może stanowić zagrożenie dla zdrowia.

Warunkowo, do czasu następnego badania, dopuszczone zostało kąpielisko w Drohiczynie nad rzeką Bug.

Bez obaw można natomiast wypoczywać i korzystać z kąpieli nad rzeką Supraśl w miejscowościach Wasilków, Supraśl — plaża miejska, „Pólko", Jurowce; nad rzeką Narew — w Wojszkach, Uhowie, Narwi, Tykocinie, „Sosence" koło Łap, Ploskach, Rybakach; a na Bugiem — w Mielniku i Wólce.

Kąpiel i uprawianie sportów wodnych dozwolona jest również nad zalewami w Dojlidach, Sidrze, Dubiczach Cerkiewnych, Czarnej Białostockiej, Krynkach, Sokółce, Zalewie nr I i II w Siemiatyczach oraz w Siemianówce.

(bs)

* * *

Tradycyjnie przed sezonem turystycznym Sanepid zbadał czystość wód w akwenach łomżyńskiego. Wojewódzki Inspektor Sanitarny udostępnił do kąpieli i uprawiania sportów wodnych następujące kąpieliska: wszystkie zlokalizowane na jez. Rajgrodzkim; na Jez. Dreństwo — przy ośrodku „Międzyspółdzielniany", koło Rybczyzny i przy ośrodku białostockiego ZM TPD we wsi Woźnawieś, na zalewie w Stawiskach.

Dosyć czysta jest także woda w Biebrzy (kąpielska w Osowcu oraz w Goniądzu przy stanicy ZHP), Skrodzie — w miejscowości Borkowo oraz Pisie (miejscowości Kozioł, Ptaki, Dobrylas). Warunkowo dopuszczono kąpielisko na Nurcu, w rejonie OSiR-u w Ciechanowcu.

Nie nadają się natomiast do kąpieli wody Narwi, w tym w miejscowościach, które zwyczajowo ściągają amatorów kąpieli, np. w Łomży koło starego mostu i przystani, w Nowogrodzie koło Skansenu oraz na rzece Pisie w rejonie Balik.

(nom)

Towarzystwo Ubezpieczeniowo-Reasekuracyjne
POLISA S.A. Oddział w Białymstoku,
ul. Sienkiewicza 46, tel./fax 43-59-31 i 43-51-97
oraz Filie i Agencje na terenie woj. białostockiego, łomżyńskiego i suwalskiego

wszystkim wyjeżdżającym na wakacje i urlopy proponuje ubezpieczenie od następstw nieszczęśliwych wypadków, ubezpieczenie kosztów leczenia za granicą, bagażu podróżnego oraz inne ubezpieczenia pozostawionego majątku.

Życzymy miłego wypoczynku.

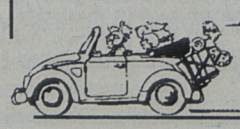

"POLISA" S.A. ubezpiecza solidnie - jak nikt inny

g10372

BIAL-TUR
15-875 Białystok
ul. Krakowska 17
☎ 243-51



● BILETY LOTNICZE (SPECJALNE TARYFY EMIGRACYJNE)
DOWÓZ NA LOTNISKO NA SAMOLOTY ODLATUJĄCE PO GODZ. 12.00
● PRZEWOZY AUTOKAROWE DO EUROPY ZACHODNIEJ
● KURSY JĘZYKOWE W ANGLII
● ATRAKCYJNE WYJAZDY TURYSTYCZNE

1594

BIURO OBSŁUGI TURYSTYCZNEJ
biatra
15-089 Białystok • ul. Kilińskiego 7/1
tel. 328-103 • tel/fax 328-304

oferuje:
• wynajem autokarów, mikrobusów
• przewozy regularnymi liniami do krajów europejskich
• wycieczki autokarowe do Włoch, Francji, Hiszpanii
• wycieczki krajowe dla grup zorganizowanych
• wczasy w kraju i za granicą
• kolonie i obozy młodzieżowe
• rezerwacja noclegów i innych świadczeń w Anglii, Belgii, Danii, Włoszech, Francji
• rejsy śródziemnomorskie
• samolotem do Tunezji - tydzień już od 490 USD

Miła profesjonalna obsługa pomoże Ci w trafnym wyborze!

A698

Przedsiębiorstwo Prywatne AB
Białystok, Fabryczna 2,
tel. 750-312 w. 163
» WAPNO od 1.300.000 za 1 tonę
» SIPOREKS
» STALE, CEMENT
» PŁASKOWNIKI, itp.
G 10382

PPH BUDOR
ul. Wschodnia 4
/dzielnica Wygoda/
oferuje do sprzedaży:
- wełnę mineralną ROCK-WOLL w matach oraz płytach różnej gęstości już od 16.000 z VAT-em
- inne materiały budowlane
Dowozimy towar na plac budowy
tel. 750-473, 752-285,
tel./fax 754-145.
K 01484

ZLECIMY
stały przywóz ładunków z kierunku Kielc, Poznania, Bydgoszczy.
tel. 761-344
G 10390

P.H.U. SA&SZA s.c.
Materiały Budowlane
• SUCHY TYNK
• CEMENT, ETERNIT
• STYROPIAN i inne
Białystok, ul. 27 Lipca 62
(teren MPO), tel. 752-778
Zapraszamy w godz. 7-16, soboty 7-13

P.P. Totalizator Sportowy w Białymstoku
informuje, iż posiada do wynajęcia /razem lub oddzielnie/
12 pokoi biurowych o pow. 220 mkw. w pawilonie usługowo -handlowym przy ul. Modlińskiej 1 /II piętro/.
Oferty prosimy zgłaszać w siedzibie Oddziału PPTS w Białymstoku, ul. Włókiennicza 4, tel. 52-13-92.
K 01544

FIAT
OSTATNIA SZANSA!!!
TEMPRA
TIPO
UNO
Kontyngent '94
Cinquecento 700 i 900
Fiat 126 p
Największy wybór w regionie
Sprzedaż za gotówkę i na raty
Zapraszamy do salonów:
PP POLMOZBYT w Białymstoku, tel. 754-550, 512-540,
w Łomży tel. 18-49-48, w Suwałkach 66-50-44
w Giżycku 23-76, w Bielsku Podlaskim 20-07
K 1532

OBWIESZCZENIE

Komornik Rewiru II Sądu Rejonowego w Łomży zawiadamia, że w dniu 07.07.94 r. o godz. 13.00 w Sądzie Rejonowym w Łomży przy ul. Dwornej 16 odbędzie się

PIERWSZA LICYTACJA

nieruchomości położonej w Łomży przy ul. Nowogrodzkiej 58 stanowiącej własność Spółdzielni Rolniczo-Handlowej "SCh" zapisanej w księdze wieczystej w Wydziale Ksiąg Wieczystych Sądu Rejonowego w Łomży przy ul. Wojska Polskiego 2 pod nr. Kw. 27.

Nieruchomość oszacowana jest na kwotę 7.089.832.000 zł. Cena wywołania wynosi 5.317.374.000 zł (3/4 ceny).

Przystępujący do przetargu zobowiązany jest złożyć rękojmię w kwocie 708.983.200 zł (10% oszacowania) w gotówce lub książeczce oszczędnościowej banków upoważnionych według prawa bankowego, zaopatrzonej w upoważnienie właściciela do wypłaty całego wkładu stosownie do prawomocnego postanowienia Sądu o utracie rękojmii.

Nieruchomość można oglądać na dwa tygodnie przed licytacją i w tym też terminie przeglądać akta egzekucyjne znajdujące się w Sądzie Rejonowym w Łomży.

Komornik

G 10501

OBWIESZCZENIE

Komornik Rewiru II-go Sądu Rejonowego w Łomży zawiadamia, że w dniu 5 lipca 1994r. o godz. 13.00 w Sądzie Rejonowym w Łomży przy ul. Dwornej 16 odbędzie się

PIERWSZA LICYTACJA

nieruchomości położonej w Łomży przy ulicy Uśmiechu 9 stanowiącej własność Kazimierza i Wiesławy Zielińskiej zapisanej w księdze wieczystej w Wydziale Ksiąg Wieczystych Sądu Rejonowego w Łomży przy ul. Wojska Polskiego 2 pod nr. Kw 8736.

Nieruchomość oszacowana jest na kwotę 720.923.700 zł. Cena wywołania wynosi 540.692.800 zł (3/4 ceny).

Przystępujący do przetargu zobowiązany jest złożyć rękojmię w kwocie 72.092.370 zł (10% oszacowania) w gotówce lub książeczce oszczędnościowej Banków upoważnionych według prawa bankowego, zaopatrzonej w upoważnienie właściciela do wypłaty całego wkładu stosownie do prawomocnego postanowienia Sądu o utracie rękojmii.

Nieruchomość można oglądać na dwa tygodnie przed licytacją i w tym też terminie przeglądać akta egzekucyjne znajdujące się w Sądzie Rejonowym w Łomży.

G 10495

OBWIESZCZENIE

Komornik Rewiru II Sądu Rejonowego w Łomży zawiadamia, że w dniu 5 lipca 1994 r. o godz. 14.00 w Sądzie Rejonowym w Łomży przy ulicy Dwornej 16 odbędzie się

PIERWSZA LICYTACJA

nieruchomości położonej w Łomży przy ulicy Partyzantów 76 stanowiącej własność Tadeusza Mocarskiego zapisanej w księdze wieczystej w Wydziale Ksiąg Wieczystych Sądu Rejonowego w Łomży przy ul. Wojska Polskiego 2 pod nr. Kw 10632.

Nieruchomość oszacowana jest na kwotę 608.806.000 zł. Cena wywołania wynosi 456.604.500 zł (3/4 ceny).

Przystępujący do przetargu zobowiązany jest złożyć rękojmię w kwocie 60.880.600 zł (10% oszacowania) w gotówce lub książeczce oszczędnościowej Banków upoważnionych według prawa bankowego, zaopatrzonej w upoważnienie właściciela do wypłaty całego wkładu stosownie do prawomocnego postanowienia Sądu o utracie rękojmii.

Nieruchomość można oglądać na dwa tygodnie przed licytacją w tym też terminie przeglądać akta egzekucyjne znajdujące się w Sądzie Rejonowym w Łomży.

G 10499

Masz doświadczenie handlowca, jesteś dyspozycyjny, dynamiczny, posiadasz samochód, telefon
oferujemy samodzielne stanowisko przedstawiciela handlowego na terenie Białegostoku i województw ościennych.
Proponujemy wysokie wynagrodzenie i pracę w firmie o ustalonej renomie w branży spożywczej.
Kontakt tel. 061/234637 po godz. 19.00 lub oferty na nr ogłosz. 5012 pk Biuro Ogłoszeń, skrytka1, Poznań.
A 00764

bank wschodni s.a.
ul. Legionowa 14/16, 15-099 BIAŁYSTOK
Tel. 32-94-14, 32-92-30, 32-11-14
Telex 852457, Fax 32-50-21

BANK WSCHODNI SA
oferuje korzystne oprocentowanie lokat terminowych od osób fizycznych: lokaty krótkoterminowe od 3 lat do 21 dni oprocentowane od 13 % do 16 %

lokaty 1–miesięczne	oprocentowane	22 %
lokaty 2–miesięczne	oprocentowane	25 %
lokaty 3–miesięczne	oprocentowane	32 %
lokaty 4–miesięczne	oprocentowane	33 %
lokaty 6–miesięczne	oprocentowane	35 %
lokaty 12–miesięczne	oprocentowane	38 %
rachunki bieżące	oprocentowane	7 %

Od wpłat gotówkowych na rachunki własne nie pobieramy prowizji. Lokaty prowadzimy również na okaziciela.
Udzielamy wszelkiego rodzaju kredytów na działalność gospodarczą, kredytów gotówkowych, ratalnych, konsumpcyjnych, dyskontowych i innych oprocentowanych od 39 % do 55 %.
Wszystkie stopy procentowe dotyczą okresu rocznego.
Gwarantujemy szybką i miłą obsługę.
Kasy Banku czynne od 8.00 do 17.00
G 10461

UWAGA KLIENCI !
Zarząd Banku Wschodniego SA ma przyjemność poinformować Państwa, iż od stycznia do maja 1994 r. Bank wypracował 6,5 mld zł zysku. Bieżąca sprawozdawczość finansowa Banku jest wywieszona w lokalu Banku na tablicy ogłoszeń.
Zarząd Banku Wschodniego SA

Gospodarstwo Rolne Zasobu Skarbu Państwa w Ławkach 11-520 Ryn

ogłasza przetarg na sprzedaż niżej wymienionych maszyn:

	rok prod.	wartość w mln. zł.
1. Kombajn ziemniaczany Z 644	1986	45
2. Ciągnik T 150K	1980	50
3. Ciągnik DT 75 MRS 4	1977	15
4. Siewnik "Pneumasen" 392399	1976	15
5. Roztrząsacz obornika N 218	1977	8
6. Ciągnik Ursus C 360	1980	8
7. Poidło pastwiskowe	1976	6,5
8. Kosiarka somobieżna E 307	1976	6
9. Przyczepa wywrotka D 45	1976	3,5
10. Ciągnik Ursus C 360	1981	8
11. Ciągnik Ursus C 255M	1976	9
12. Poidło pastwiskowe H212076	1976	4
13. Roztrząsacz obornika N 218	1979	9
14. Kopaczka elewatorowa KEP	1976	4,5
15. Roztrząsacz obornika N 218	1977	7,5
16. Wóz paszowy KTU 10	1976	3
17. Stertownik SEG 12	1979	3
18. Opryskiwacz OPC1011	1980	2
19. Wał Campbella U 655	1980	2
20. Przyczepa platforma 3,5 t	1976	2
21. Samochód ŻUK A 06	1976	5
22. Ładowacz Cyklop T 214	1976	1
23. Naczepa asenizacyjna T 501	1976	4,5
24. Siewnik zbożowy SZU3,6	1980	2
25. Pług ciągnikowy PN4-35A	1977	1
26. Pług ciągnikowy PN4-35A	1982	1
27. Pług podorywkowy Pzp 725	1978	1
28. Rozsiewacz wapna RCW 5	1979	1,5
29. Piła spalinowa SOLO647	1988	0,5
30. Ciągnik "Białoruś" MTZ 82	1981	5

Przetarg odbędzie się w dniu 20.06.1994 r. o godz. 10.00 w siedzibie gospodarstwa w Ławkach. W przetargu mogą wziąć udział osoby, które wpłacą w kasie gospodarstwa wadium w wysokości 10% ceny wywoławczej najpóźniej na godzinę przed rozpoczęciem licytacji.

Wadium przepada na rzecz sprzedawcy, jeżeli żaden z uczestników licytacji nie zaoferuje ceny nabycia równej co najmniej cenie wywoławczej lub nie wykona zobowiązań wynikających z przetargu.

Wadium podlega zwrotowi bezpośrednio po licytacji oferentom, których oferty nie zostały przyjęte. Sprzęt przeznaczony do sprzedaży oglądać można w GRZSP w Ławkach w godz. 7.00 - 15.00.

Zastrzega się unieważnienie przetargu bez podania przyczyn.

G 10503

Pamiątka z wycieczki

Białystok na skórze

Jeszcze parę dni i rozpoczyna się sezon turystyczny, co oznacza m.in. przelotne wizyty w Białymstoku licznych przybyszów. Turystyczna "stonka" zwiedza, ogląda, fotografuje, a następnie biega po sklepach w celu wyszperania jakichkolwiek pamiątek z miejsca wakacyjnego pobytu, zwykle bezskutecznie. Jednakże tegoroczne lato zapowiada się pod tym względem bardziej optymistycznie.

W księgarniach i kioskach jeszcze przed sezonem pojawiły się różnorodne publikacje związane z miastem. Np. księgarnia Akcent oferuje turystom kilka wydawnictw i zupełnie nowy zestaw widokówek. Jedna z pozycji to "Spacerkiem po Białymstoku", wydana przez Rejonowy Oddział PTTK na zlecenie Urzędu Wojewódzkiego. Jest to rzecz, którą warto mieć pod ręką nie tylko podczas zwiedzania ciekawych miejsc, ale i podczas wspominkowych opowiadań gdzieś w głębi kraju.

Agencja HOT wydała natomiast pozycję pt. "Na białostockich szlakach", z którą dzięki tłumaczeniom poradzi sobie także Anglik, Niemiec i Francuz. Wyraźnie z myślą o sezonie wypoczynkowym "Kartki" wydały informator kulturalny "Białostockie lato", natomiast Geoplan Białystok przygotował "Białystok, atlas miasta" z dość szczegółowymi planami poszczególnych osiedli.

Na najważniejszą publikację wypadnie jeszcze trochę poczekać, ale i ona pojawić się powinna u progu lata. Będzie to nowy album Piotra Sawickiego, pełen oryginalnych fotografii, prezentujący Białystok "z lotu ptaka" i "z ziemi" oraz związanych z miastem ciekawych ludzi.

Będzie też wreszcie co wysłać z najserdeczniejszymi pozdrowieniami, pojawił się bowiem zestaw sześciu widokówek do wyboru, autorstwa W. Małachwieja (przy wsparciu J. Barańczaka). A na widokówkach — ratusz, pomniki ks. J. Popiełuszki, marszałka J. Piłsudskiego i Polskich Sił Zbrojnych na Zachodzie, kościół św. Rocha i kościół katedralny Wniebowzięcia NMP, pałace: Branickich, Hasbacha i Rydygierów oraz ulice Legionowa i Warszawska.

O tegorocznych turystach (a także o tych białostoczanach, którzy zamierzają podarować przyjaciołom z zagranicy pamiątkę ze swojego miasta) pomyślała również "Cepelia". W sklepie przy ul. Grochowej można dostać nie tylko uniwersalne wyroby z drewna, ceramiki czy słomy z żubrem na czele. Do nabycia są oryginalne skórzane kasety z wytłoczonym na wierzchu pałacem Branickich lub wizerunkiem króla puszczy i napisem Białystok oraz herbem miasta. Będą niezłe akwarele z białostockimi widokami, no i na razie nic ponadto. Jednakże już wkrótce pojawią się w sklepie niewielkich rozmiarów tkaniny, tzw. sumaki z wizerunkami niektórych perełek białostockiej architektury. Na poszukiwania "Cepelii" odpowiedział Józef Kosior z Białegostoku, który zajął się serią tkanin, a w niedalekiej przyszłości będzie też tkanina z herbem miasta wykonana przez Annę Urbańską.

— Mamy jeszcze wiele innych pomysłów — mówi Jolanta Mrozowska, etnograf z białostockiej "Cepelii". **— Chcemy mieć obrazy olejne, grafiki, nowe akwarele. Jest duże zapotrzebowanie na pamiątki z Białegostoku, więc chcemy wyjść klientom naprzeciw.**

(kon)

Wodopój wraca na Sienny Rynek

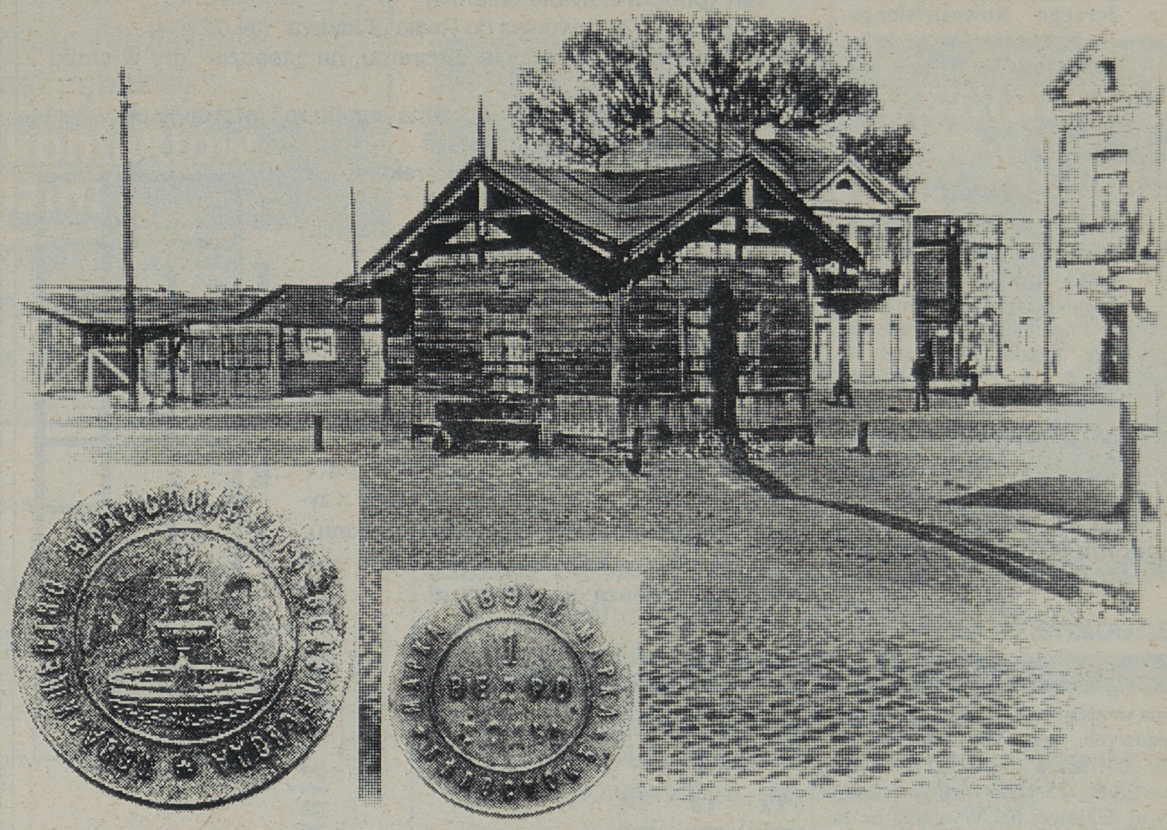

Stary, drewniany wodopój, który stał u wylotu ul. Pięknej na Młynową, został rozebrany w latach sześćdziesiątych. Wtedy była to po prostu rudera. Tak jak białostoczanie chętnie jej się pozbyli, tak teraz z sympatią odnieśli się do pomysłu odbudowy obiektu.

Z takim zamiarem nosił się od samego początku pan Lech Aleksandrowicz, który kupił starą kamienicę przy Pięknej, gdzie obecnie ma restaurację „Premiera". Właściciel, w uzgodnieniu z Wojewódzkim Konserwatorem Zabytków, zrekonstruowany budynek przeznaczy na punkt małej gastronomii. Są już gotowe fundamenty, za dwa — trzy tygodnie będą montowane drewniane elementy.

Jak poinformował nas Wojewódzki Konserwator Zabytków, nie była robiona inwentaryzacja rozbiórki wodopoju. Nie można więc dokładnie odtworzyć jej elementów, szczególne wewnątrz. Rekonstrukcja opiera się o zdjęcia, jakie się zachowały i raczej należy ją traktować jako odtwarzanie krajobrazu kulturowego. Podobnych wodopojów było w mieście kilka, m.in. na rynku starobojarskim i przy ul. Wasilkowskiej. Z wodopojów zachowały się żetony na wodę, można je obejrzeć w Muzeum Historycznym przy ul. Warszawskiej. Mniejszy był na jedno wiadro wody, większy na 10 wiader.

— Budynek będzie drewniany, w miarę dokładnie przypominający ten wodopój, jaki mamy na zdjęciach z lat pięćdziesiątych. Będzie kryty gontem, okna ma z każdej strony, z tym że nie będzie się tu sprzedawać wody, lecz pieczone kurczaki i chleb turecki — kebab. Dookoła zachowany zostanie bruk, a na nim staną stoliki i stołki, dopasowane stylem do budyneczku — mówi p. Aleksandrowicz.

Dodaje również, że o tym wodopoju, choć nie jest białostoczaninem, dowiedział się chyba już wszystkiego od mieszkańców miasta. Jakiś starszy pan chciał mu nawet dać 10 tys. zł, by mieć cegiełkę w odbudowie.

Zdjęcie, które zamieszczamy powyżej (otrzymaliśmy je od pana Michała Łasiewickiego) przedstawia wodopój na Pięknej, nazywany przez białostoczan „wodopojką" albo „wodokaczką". Na zdjęciu poniżej zaznaczamy strzałką to miejsce, gdzie stanie budyneczek.

Tak więc ulica Piękna stanie się ulicą, po której chętnie będziemy chodzić, gdy zakończy się remont synagogi. Gorzej będzie jeździć. Właściciele budynków odpowiadają za chodniki. Jezdnia należy do miasta i nadal pozostaje wyboista.

(ros)

Fot. Michał Kość

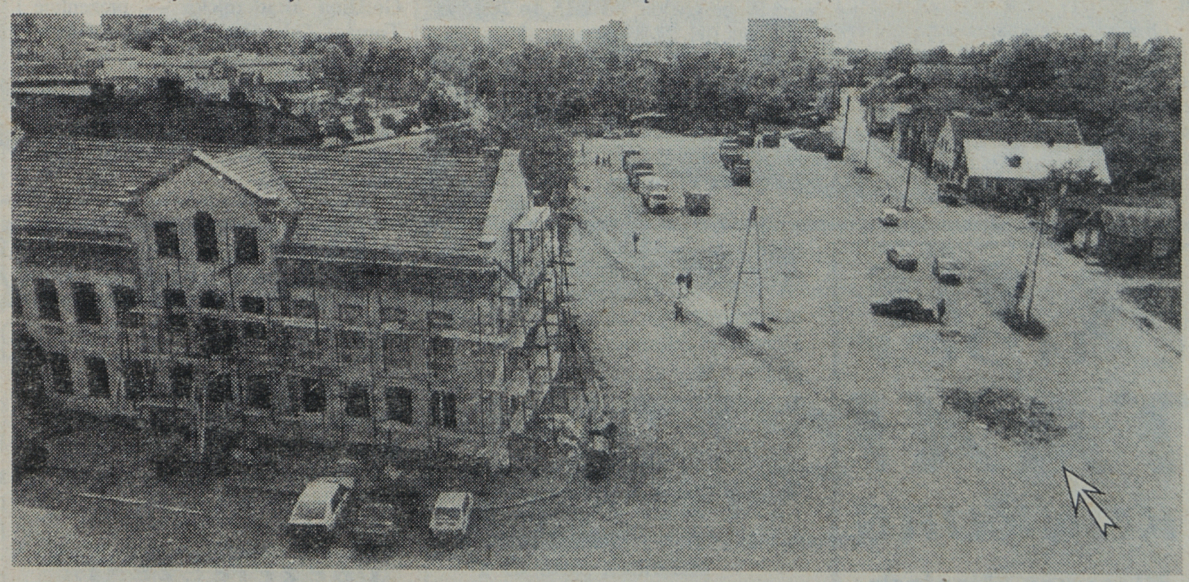

Białostocki Kongres Rodziny

W Białymstoku i Krypnie odbędzie się w dniach 10—12 czerwca I Białostocki Kongres Rodziny zorganizowany przez Wydział Duszpasterstwa Rodzin przy Białostockiej Kurii Metropolitarnej oraz Stowarzyszenie Rodzin Katolickich.

W piątek (10 czerwca) w godz. 14—17 w Białostockiej Szkole Biznesu przewidziane jest seminarium na temat "Biznes rodzinny — szanse i zagrożenia". O godz. 18 w Bazylice Katedralnej w Białymstoku zostanie odprawiona Msza św. inauguracyjna. **Sobota (11 czerwca)** będzie dniem sesji kongresowych. Odbędą się one w godz. 10—12.30 w białostockim kinie „Ton" i w godz. 15—17 w Dziecięcym Szpitalu Klinicznym przy ul. Waszyngtona 17. Interesująco zapowiada się "Spotkanie młodzieży", które rozpocznie się w Amfiteatrze Miejskim o godz. 17. W programie m. in.: dyskusja na temat "Seks, narkotyki, hard rock i ... co dalej", recital Heleny Mieszkuniec i uczniów jej Prywatnej Szkoły Estradowej "Centrum", pantomima, niespodzianki.

W niedzielę (12 czerwca) spotkanie rodzin archidiecezji odbędzie się w Sanktuarium Matki Bożej Pocieszenia w Krypnie.

MN

Pamięci 16 tys. pomordowanych

Msza w Grabówce

Nazwa tej niewielkiej miejscowości budziła grozę mieszkańców Białegostoku w okresie okupacji hitlerowskiej. Tam właśnie, w latach 1941 — 44, Gestapo, żandarmeria i SS dokonywały masowych rozstrzeliwań ofiar ulicznych łapanek, zakładników i członków AK.

W zbiorowych mogiłach w Grabówce spoczywa ok. 16 tys. Polaków i Żydów. Na miejscu zbrodni wzniesiony został pomnik, na którym umieszczono tablicę pamiątkową.

Z inicjatywy Zarządu Okręgu Polskiego Związku Byłych Więźniów Politycznych Hitlerowskich Więzień i Obozów Koncentracyjnych w Białymstoku, w najbliższą niedzielę, 12 czerwca o godz. 11 przy pomniku w Grabówce zostanie odprawiona uroczysta Msza św. w intencji pomordowanych. Organizatorzy serdecznie zapraszają do udziału mieszkańców Białegostoku, organizacje kombatanckie i związkowe, szkoły oraz poczty sztandarowe.

Dojazd na miejsce autobusami komunikacji miejskiej linii "1", "14" i "101". Przewiduje się przedłużenie linii "1" do miejsca uroczystości.

(h)

Przyjedzie cyrk

Jutro do Białegostoku przyjedzie cyrk warszawski. Przedstawienia będzie można oglądać: od 9 do 12 czerwca na Słonecznym Stoku, od 14 do 16 na Dziesięcinach, od 18 do 19 na Rynku Siennym. W programie popisy akrobatów, dżygitów na koniach, klownów, tresura zwierząt, w tym fok, i inne atrakcje.

MN

Spotkanie z kardiologiem

Spotkanie z prof. Zygmuntem Sadowskim, krajowym konsultantem do spraw kardiologii, dyrektorem Instytutu Kardiologii w Warszawie, odbędzie się 10 bm., o godz. 11.30 w auli Akademii Medycznej (Pałac Branickich). Prof. Sadowski mówić będzie o stanie kardiologii w Polsce i perspektywach leczenia chorób serca w północno-wschodnim regionie kraju.

(a)

Dziś w mieście

Nowe wystawy

W Galerii „Arsenał" przy ul. Mickiewicza 2 zostaną otwarte o godz. 18 dwie wystawy: **prac Marioli Przyjemskiej i rysunków Jerzego Nowosielskiego.** Pierwszą będzie można oglądać do 3 lipca, drugą — tydzień dłużej.

Czwartek u Sleńdzińskich

Galeria im. Sleńdzińskich (ul. Waryńskiego 24a) zaprasza na wieczór poezji śpiewanej ks. Jana Twardowskiego i Edwarda Stachury w wykonaniu grupy balladowej „Prosto z krzaka". Początek o godz. 17.

MN

Kluby osiedlowe

Taneczna sobota

Klub „Dziesięciny II" SM „Rodzina Kolejowa" w Białymstoku zaprasza na **prezentacje dziecięcych i młodzieżowych zespołów tanecznych,** które odbędą się w sobotę (11 czerwca) w godz. 15-17 w siedzibie klubu przy ul. Gajowej 68. Wystąpią m. in. zespoły gospodarzy, „Salem", „Shout and jump", „Dancing rap girls", „Crazy Dance". Od godz. 17 przewidziana jest dyskoteka dla młodzieży.

MN

Sportowe soboty na Białostoczku

W najbliższą sobotę, 11 bm. odbędzie się na Białostoczku kolejna impreza sportowa, połączona tym razem z występami zespołów muzycznych. Uczestnicy nagrodzeni zostaną przez sponsorów słodyczami, lodami, a najsprawniejsi upominkami.

Organizatorzy zapraszają nie tylko młodzież z osiedla Białostoczek, ale także z sąsiednich dzielnic. Początek sportowej zabawy o godz. 11 na obiektach SP 26 (ul. Radzymińska).

(j.t.)

Wspólny konkurs z radiem „Akadera"

Hasło dnia

Aby wziąć udział w konkursie powinieneś:

1. Kupić aktualną „Gazetę Współczesną"
2. W dodatku „Dzień dobry Białystok" drukujemy diagram i serię kart (ponumerowane okienka)
3. Od godz. 12.35 dzwonisz do Radia „Akadera" (tel. 22 414)
4. Wybierasz dowolne pole diagramu, na zasadzie „gry w statki", np. B—4
5. Prezenter odkrywa umieszczoną tam literę i informuje cię w jakie okienko powinieneś ją wpisać
6. Wpisane litery utworzą hasło reklamowe firmy
7. Wypadasz z gry, gdy strzał w diagram okazał się „pudłem"
8. Dyskwalifikuje cię również źle podane hasło
9. Uwaga! Masz tylko dwie 15—sekundowe szanse na odgadnięcie hasła

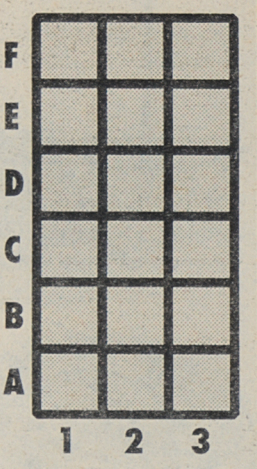

Wczoraj nagrodę wygrał p. Dariusz Gryc, a jej fundatorem była „Gazeta Współczesna". Dziś funduje Pizzeria Paradiso, zgodnie z życzeniem konsumenta - zwycięzcy konkursu. Przypominamy, że każda nagroda ma wartość nie mniejszą niż 400 tys. zł.

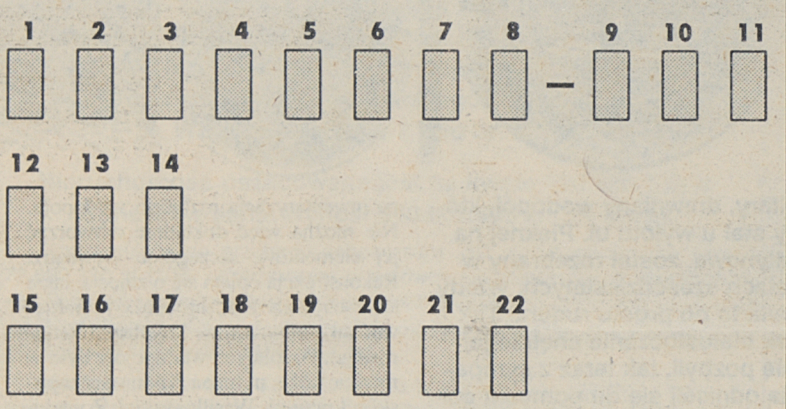

radio AKADERA

Wydarzenia: **0.00, 3.00, 6.00, 7.00, 8.00, 9.00, 10.00, 11.00, 12.00, 13.00, 14.00, 15.00, 16.00, 17.00, 18.00, 19.00, 20.00, 21.00.**

Radio Giełda: **od 7.15 do 20.15 co godzinę (tel. 22-415)**

6.00-10.00 prezentuje **Dorota Gajos**: 6.45 Noc na służbie; 7.25 Przegląd prasy lokalnej; 8.30 Radiowy cennik bazarowy; 8.45 Kursy walut; 9.30 Propozycje na dziś; 10.00-15.00 prezentuje **Krzysztof Połubiński**: 10.30 Konkurs I (tel. 22-414); 11.30 Konkurs II; 12.35 Hasło dnia; 13.30 Notowania Giełdy Papierów Wartościowych; 14.30 Ogłoszenia (zgubiono-znaleziono); 15.00-20.00 prezentuje **Wojciech Kujałowicz**: 15.30 Propozycje na dziś; 15.45 Kursy walut; 16.30 Konkurs I (tel. 22-414); 17.30 Konkurs II; 18.20 Kwadrans z gościem Akadery; 19.10 Dzień na służbie; 19.30 Ogłoszenia (zgubiono-znaleziono); 19.35 **Muzyczny Top Radia Akadera** (głosowanie); 20.05-21.00 **Godzina akademicka** — prezentuje **Tomasz Zalewski**: 20.15 Radio Giełda akademicka; 20.20 Propozycje do Listy Przebojów Piosenki Studenckiej; 21.05-24.00 **Nie tylko rock — Na granicy cienia — Krzysztof Sadowski**; 0.05-6.00 **Nocny odlot** — prezentuje **Tomasz Zalewski**.

Dziś w godz. 18.30-20

Autobusy pojadą inaczej

W związku z zamknięciem dla ruchu kołowego ulic: Radzymińska — Zagumienna — Sokólska w dniu 9 czerwca w godz. 18.30-20 autobusy linii 15, 20, 25, 26, 27, 102 skierowane zostaną w obu kierunkach na trasy zastępcze:

- autobusy linii 15, 20 z ul. Jurowieckiej w ul. 1000-lecia Państwa Polskiego — Szosa Północno-Obwodowa;
- autobusy linii 25 z Szosy Półn.-Obwodowej będą kierowane w ulice: I Armii Wojska Polskiego — 1000-lecia Państwa Polskiego — Szosa Północno-Obwodowa i dalej stałą trasą;
- autobusy linii 26 z ul. Jurowieckiej pojadą ulicami: I Armii Wojska Polskiego, Szosa Północno-Obwodowa, 1000-lecia PP, Jurowiecka i dalej stałą trasą;
- autobusy linii 27 na trasie Cmentarz Miejski — os. Nowe Miasto z ulicy I Armii Wojska Polskiego będą bezpośrednio kierowane w ulice: 1000-lecia Państwa Polskiego — Poleska i dalej stałą trasą;
- autobusy linii 102 z ul. Jurowieckiej w ulice 1000-lecia Państwa Polskiego i dalej stałą trasą.

W czasie zamknięcia ruchu nieczynne będą przystanki autobusowe usytuowane na ul. Radzymińskiej, Zagumiennej i Sokólskiej. Na trasach zastępczych będą obowiązywały wszystkie istniejące przystanki.

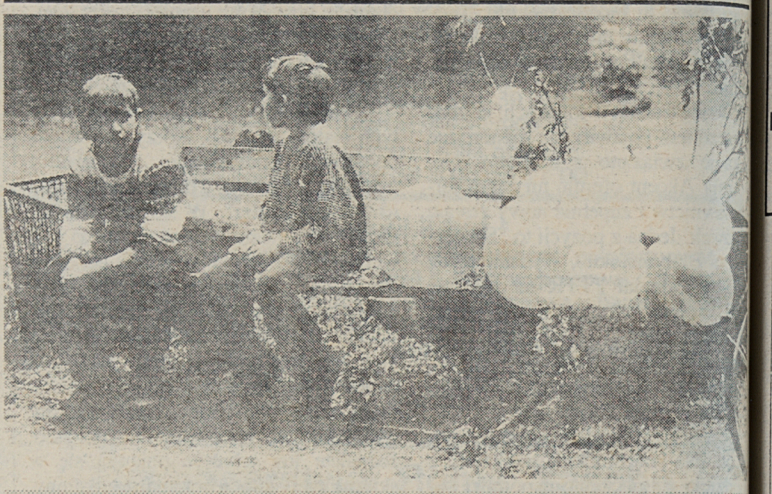

CENY PROMOCYJNE DO KOŃCA CZERWCA

Oto szczegóły naszej oferty dla mieszkańców Białegostoku w dodatku DZIEŃ DOBRY BIAŁYSTOK

Ogłoszenia drobne

● Publikowane w takim samym zakresie tematycznym, jak w wydaniu regionalnym — Cena: 2000 zł/słowo.

Ogłoszenia o usługach

● Wykupujemy miesięczny abonament, a ten gwarantuje druk ogłoszenia w każdym wydaniu dodatku. Wielkość tekstu nie może być większa niż 10 słów. W tej kategorii mieszczą się ogłoszenia:

- medyczne
- naprawy
- ubezpieczenia
- weterynaryjne
- tapicerskie
- banki
- video
- gastronomiczne
- adwokaci
- wypożyczalnie
- kosmetyczne

Na życzenie Klientów możemy rozszerzyć tematykę ogłoszeń abonamentowych.

Życzenia

● Składane z różnych miłych okazji. Klient płaci za powierzchnię tekstową — fotografię drukujemy bezpłatnie. O wielkości publikowanego zdjęcia decyduje pracownik Biura Reklam i Ogłoszeń. Moduł tekstowy: 50 x 30 mm. Cena: 65.000 zł.

Bezpłatna karta rabatowa

● Jeśli chcesz bezpłatnie otrzymać powierzchnię reklamową — zamieść na łamach dodatku „Dzień Dobry Białystok" kupon uprawniający naszych Czytelników do uzyskania rabatu na jakiekolwiek towary w Twoim sklepie. Kupon o wymiarach 25 x 20 mm (na którym można zamieścić informację o wysokości opustu oraz nazwę sklepu) zostanie opublikowany gratis.

● Pod kartą rabatową można zamieścić moduł reklamowy, w którym będzie miejsce na informacje o pełnej ofercie handlowej Twojego sklepu i jego adresie. Moduł reklamowy: 50 x 67 mm. Cena 160.000 zł.

Do ww. cen należy dodać podatek VAT: 22 % — dla podmiotów gospodarczych, 7 % — dla osób fizycznych.

Super 919 TAXI
KONKURS
Kierowca Miesiąca
Szczegóły w Taksówce
k1503

3 % upustu

MEDYCZNE

● CHOROBY wewnętrzne, zakaźne, szczepienia /kleszcze/ -Kuklik Nela, 75-28-84 po 16. G 09826

● BADANIA komputerowe serca, EKG, testy wysiłkowe, porady kardiologiczne, Wołodyjowskiego, 279-48. G 08976

● PSYCHIATRA -Rafał Modzelewski. Nerwice, alkoholizm -odtrucia, esperal, 615-333, Upalna 88. 9.00-19.00 G 08688

VIDEO

● WYPOŻYCZALNIA kamer video. Videofilmowanie, 32-41-94. G 08583

WETERYNARYJNE

● Całodobowe POGOTOWIE WETERYNARYJNE "CANWET", tel. 511-542. G 08332

● "ANIMAL" Lecznica Zwierząt, Dąbrowskiego 14,524-962. Dni powszednie: 9-18, soboty: 9-14, niedziele:9-12, oraz wizyty domowe. G 10298

NAPRAWY

● BUDOWNICTWO, krycie dachów, elektrownie wiatrowe, ekologiczne ogrzewanie-pompą cieplną, 762-242. G 09834

UBEZPIECZENIA

● AGF - firmy, mieszkania, OC, AC - superbonifikata posiadaczom minimum 40% zniżek. G 09430

● AGF - UBEZPIECZENIA ŻYCIE - grupowe zakładom pracy, Włókiennicza 4, tel. 523-394. G 09431

● "TUK" -korzystne ubezpieczenia -atrakcyjne bonifikaty -zabezpieczenie rodziny. Warszawska 40, 327-743. G 09605

● FORTUNA -ubezpieczy każdego, 329-637 i po 16 75-28-84. G 09823

● AMPLiCO LIFE -ubezpieczenie życia indywidualne, grupowe zakładom, 329-637 i po 16 75-28-84. G 09824

PORADY

● BIURO RZECZOZNAWCY: wyceny...opinie...diagnozowanie powierzchni pod lakierem... Warszawska 40. 325-681 G 10337

SPRZEDAM

● ZPW METAL poleca: rusztowania RSK (wysoki montaż), podesty , złącza krzyżowe, podpory stropowe, żuraw 45T, 753-293. G 10295

USŁUGI

● NAPRAWA maszyn szyjących, Wiejska 4A/ 21, tel. 231-42. G 10161

TURYSTYKA

● OBOZY komputerowo- językowe NOWATOR, tel. 263-36. G 09

● POBYTY 7- i 14-dniowe we Francji, Włoszech, Hiszpanii. NOWATOR, tel. 263-36. G 09

● WCZASY 12-dniowe -Krym. NOWATOR, tel. 263-36. G 09

● IMPREZY objazdowo -wypoczynkowe Austria -Włochy -Francja -Liechtenstein. 23.07-1.08.94. NOWATOR, tel. 263-36. G 09

● AUSTRIA - Włochy: Wiedeń - Florencja - Rzym - San Marino - Wenecja. 16-24.07.94, 20-28.08.94. Pielgrzymka do Lichenia 11-12.06.94. NOWATOR, tel. 263-36. G 09

● PRZEJAZDY do Holandii, Belgii, Niemiec. NOWATOR, tel. 263-36. G 09

Konkurencyjne ceny
Duży wybór
OKIEN z drewna i PCV
- ☐ jednoramowych,
- ☐ zespolonych,
- ☐ skrzynkowych.

DRZWI
- ☐ płytowych,
- ☐ okleinowanych,
- ☐ z drewna litego.

DESEK PODŁOGOWYCH, SZALÓWKI, BOAZERII, WRÓT GARAŻOWYCH, SZTACHET.

Białystok -Zaścianki, ul. Szosa Baranowicka 37, tel. 413-701 (9-17)
Ełk, ul. Wojska Polskiego 89 tel. 10-13-95. G 10331

POSZUKUJEMY

transportu powyżej 5 t na terenie miasta - stała praca.

Tel. 761-344

G 10388

Ryszard i Stanisław
RUTKOWSCY
zamieszkali w USA,
synowie Tadeusza
urodzonego 22 grudnia 1885 r. w Łomży
będącego synem Adama - lekarza weterynarii i matki Marianny z domu Jastrzębskiej

poszukują kontaktów z rodziną.

Wszelkie informacje należy kierować do Łomży, ul. Korczaka 5, tel. 160-467 w godz. 18-20.

G 10043

Zakłady Piwowarskie w Białymstoku
posiadają w sprzedaży

Wysłodziny poprodukcyjne przydatne do hodowli zwierząt w gospodarstwie rolnym.

Browar Białystok, ul. Dojlidy Fabryczne 28, tel. 410-430 w. 43.

G 10471

WSZELKIE ŹRÓDŁA ŚWIATŁA
w tym energooszczędne
PHILIPS

A G E N C J A
UNICOM s.c.

UL. 1000-LECIA PAŃSTWA POLSKIEGO 6
PL 15-111 BIAŁYSTOK
TEL. 75-43-12, FAX 518-559

tylko hurt

K 1528

ZETO BIAŁYSTOK

Przedsiębiorstwo Usługowo - Handlowe Informatyki "ZETO"S.A. BIAŁYSTOK

MA ZASZCZYT ZAPROSIĆ PRZEDSTAWICIELI FIRM HANDLOWYCH NA POKAZ

- ❑ Programów komputerowych przeznaczonych dla: sklepów, hurtowni, aptek, stacji paliw, gastronomii, itp.
- ❑ Kas fiskalnych
- ❑ Komp. erów i **nowych bardzo atrakcyjnych akcesoriów komput. rowych**

PREZENTACJA ODBĘDZIE SIĘ W SIEDZIBIE "ZETO" S.A. Białystok ul.Skorupska 9 w dn. 9-10 czerwiec '94 w godz.11^{00}-19^{00}

Bliższych informacji udziela DZIAŁ OBSŁUGI KLIENTA tel. 416-858 w.262, 272, 220, 223

ZAPRASZAMY WSZYSTKICH na premiowane NAGRODAMI Zakupy Dyskietek VERBATIM

do wylosowania upominki

do wylosowania upominki

Ł 1512

Zarząd Spółdzielni Mieszkaniowej Lokatorsko-Własnościowej w Siemiatyczach

ogłasza przetarg nieograniczony na

dzierżawę lokalu położonego przy ul. 11 Listopada 43 (parter biura Sp-ni), o powierzchni użytkowej 28 mkw.

Cena wywoławcza wynosi 66.000, zł/mkw. ceny netto plus podatek VAT 22%, a oprócz tego dzierżawca ponosi koszty centralnego ogrzewania i zużycia ciepłej wody.

Przetarg odbędzie się w dniu 20 czerwca 1994 r. o godz. 11.00 w świetlicy biura Spółdzielni przy ul. 11 Listopada 43 w Siemiatyczach.

Wadium w wysokości 300.000 zł wpłacić należy do kasy Spółdzielni w dniu przetargu do godz. 10.00. Spółdzielnia zastrzega sobie prawo wyeliminowania z przetargu dotychczasowych najemców innych lokali spółdzielczych, zalegających systematycznie w opłatach czynszowych.

Zastrzega się unieważnienie przetargu bez podania przyczyny.

Zarząd.

K 01540

PROFMETHOL SP.C.
Największy dystrybutor metali nieżelaznych

PRZEDSIĘBIORSTWO HANDLU ARTYKUŁAMI PRZEMYSŁOWYMI

METALE KOLOROWE

- → taśmy
- → blachy
- → druty
- → pręty i tuleje
- → rury
- → kształtki z miedzi
- → kształtowniki wystawowe wraz z osprzętem
- → spoiwa

Realizujemy indywidualne zamówienia

Hurtownia: Słupno/Radzymin, ul. Spokojna 1B, tel. 776 20 04 w. 409
Detal: 03-414 Warszawa, ul. Wileńska 23, tel./fax 619 88 78
00-809 Warszawa ul. Miedziana 1B

MAKLER PAPIERÓW WARTOŚCIOWYCH



Rada Wojewódzka NOT w Białymstoku organizuje kurs przygotowawczy dla kandydatów na "MAKLERÓW PAPIERÓW WARTOŚCIOWYCH".

Zapisy przyjmuje i informacji udziela Dział Doskonalenia Kadr RW NOT w Białymstoku ul. M.C. Skłodowskiej 2 pok. 113 tel. 212-75

K 1529

GAZETA współczesna **KUPON OGŁOSZENIOWY**

UPOWAŻNIA DO 10% ZNIŻKI

Treść: (pisać czytelnie drukowanymi literami)

. . . . . .

. . . . . .

. . . . . .

. . . . . .

. . . . . .

Imię i nazwisko: . . . . . .

Adres: . . . . . .

Rubryka:
- ☐ *sprzedam*
- ☐ *kupię*
- ☐ *samochody*
- ☐ *mieszkania*
- ☐ *nieruchomości*
- ☐ *usługi*
- ☐ *różne*
- ☐ *szukam*
- ☐ *towarzyskie*
- ☐ *hurt*
- ☐ *zwierzęta*
- ☐ *biznes*
- ☐ *sklepy*

Termin druku: . . . . . .
Przyjmowanie zleceń - tydzień przed datą druku ogłoszenia.

Wypełniony kupon wraz z dowodem wpłaty należy przesłać pod adresem:
"Kresy BO" sp. z o.o., ul. Suraska 1, 15-950 Białystok
Konto: *Powszechny Bank Gospodarczy SA w Łodzi O/Białystok 340409-808-136*

Cena netto 4.500 zł słowo;
podmioty gospodarcze: +22% VAT,
osoby fizyczne: +7% VAT (4.815 zł).
W wydaniu magazynowym dopłata 100%.

SUCHY TYNK od 36.000

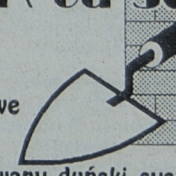

- Akcesoria, gipsy, joint compound, narzędzia do suchego tynku
- **Onduline** – pokrycia dachowe z 15-letnią gwarancją
- DEVI INTERREX – ekranowany duński system elektrycznego ogrzewania podłogowgo, grzejniki naścienne
- ROCKWOOL – wełny mineralne od 15.000/m2
- STYROPIAN od 490.000, CEMENT od 1.050.000

PHU ELMAR S.C. - HURTOWNIA
ul. Wiewiórcza 66 15-532 Białystok,
tel./fax 416-480 (8.00 - 17.00)

g10376

sprzedam

PARKIET -producent, 753-662. G 09174

OVERLOCKI domowe, przemysłowe -raty. 222-43. G 09805

NAJTANIEJ blachy ocynkowane i lakierowane, gładkie, falowane, trapezowane, rury spustowe, rynny, kolanka, uchwyty mocujące.TRAPEZOWANIE blach do 2,5 m dł, "METALKOMPLEX" -Krupniki 20, tel. 612-466. Punkt sprzedaży CZYŻEW, ul. Słoneczna 2, tel. 322. G 09914

PRASĘ niemiecką wysokiego zgniotu K-452, nową kosiarkę rotacyjną ZSRR. Czajki 24, gm. Sokoły. G 10361

PRASĘ Z-224, Łozowo 61, Dąbrowa Białostocka. G 10381

AUTOMATYCZNY zespół spalania odpadów /AZSO- 100/ Typ "Hajnówka". Giżycko, tel. 75-59 wieczorem. G 10403

SKRZYNIĘ biegów Stara 200. 15-33-72. G 10445

KOMBAJN zbożowy KLEASON. Maksimowski, Netta-I, tel. Augustów 47984. A 00758

kupię

SKUP metali kolorowych, Mazowiecka 42, 260-71 w. 291. G 10479

usługi

ŻWIR. 320-408. G 09598

ROBOTY budowlane, remonty. 436-183. G 09606

TAPICERSKIE, 753-707. G 09995

AUTOMATYCZNE pralki -naprawa, 755-613. G 10093

AUTOALARMY Prestige. "GAB", Młynowa 52, 248-66. G 10236

LODÓWKI, zamrażarki -naprawy domowe. 513-623. G 10352

TANIE projekty typowe domów. 414-844. G 10369

HURTOWNIA papieru toaletowego i artykułów spożywczych. Przedsiębiorstwo Wielobranżowe Import - Export, Mieszka I 14/25 /Dom Handlowy/. Informacje na miejscu. G 10395

CHEMIA GOSPODARCZA. G 10397

KOMIS wszelki odzieżowy, RTV, komputery. G 10398

WYCIECZKI SZKOLNE, KRAJOWE, ZAGRANICZNE. G 10399

WYNAJMY AUTOKARÓW. G 10400

ROBOTY dekarskie, blacharskie, konserwacja urządzeń budowlanych, Mieszka I 14/25 /Dom Handlowy/. G 10401

KOMBIT s.c. -alarmy, autoalarmy, sprzedaż i montaż. Suraska 1, 436-095. K 01381

ŻALUZJE -pionowe, poziome, nawierzchniowe -produkcja, montaż, - Węgorzewo, ul. Zamkowa 31, tel./fax /0-117/ 71-600. A 00668

KOMPLEKSOWE USŁUGI POGRZEBOWE Sławomir Wierzbicki. Dom Pogrzebowy, Białystok, ul. Branickiego 17, tel. 415-773 (od 8.00 do 16.00), tel. 753-424 (czynny całą dobę). G 08706

nieruchomości

"DOMINIUM" -kompleksowa obsługa nieruchomości -WYNAJEM -Lipowa 16a, 219-40. G 10199

SPRZEDAM gospodarstwo 12 ha wraz z budynkami i sprzętem. Hieronim Bukowski, Toczyłowo, gm. Grajewo. G 10410

SPRZEDAM dom piętrowy w Brańsku. Tel. 804. SPRZEDAM lub wydzierżawię lokal /1000 mkw/. Wyszki, Bielska 1. G 10429

KUPIĘ małą działkę nad jeziorem, może być z domkiem. Tel. 18-47-19 Łomża. G 10491

SPRZEDAM działkę na działalność produkcyjno -usługową 675 mkw. w Ełku, tel. 10-81-72. P 01211

lokale

"AMICUS" -MIESZKANIA, DOMY, DZIAŁKI. Kupno -sprzedaż. SIENKIEWICZA 22, 435-872, 436-208. G 07084

DZIERŻAWA 22,8 mkw. -użytkowy. 510-374. G 10386

WYDZIERŻAWIĘ trzy lokale na cele biurowe. Informacja tel. 436-428 lub 435-010. G 10433

samochody

AUTO -KOMIS "TRAFIC -2" "Hotel Leśny" -kupno, sprzedaż, zamiana. Za gotówkę i na raty. Tel. 513-194. G 09960

AUTOALARMY -GEDYMINA 21. G 10109

FIMEX
sprzedaje nowe
LUBLINY, ŻUKI i STARY - również zabudowy specjalizowane. *RATY, LEASING.*
Tel. 632-870, ul. Horodniańska 1. G 010206

SAMOCHODY używane na raty, leasing, autoalarmy SILICONE, AVITAL, systemy antykradzieżowe CEL PROTECTOR, MARWAK, blokady DAN-LOCK, WIM-STOLL, MINI-LOCK, znakowanie, WARTA, czyszczenie samochodów. AUTOHANDEL "FUTURA", Wysockiego 20, 75-10-15. G 10303

FORDY - Kontyngent'94,
POLONEZY Caro, TRUCKI krótkie, przedłużane i pięcioosobowe. Leasing, raty -1,63% mies. SPECTRUM, Białystok, ul. Wierzbowa 6, tel. 512-556; Zwycięstwa, tel. 511-297. K 01546

SPRZEDAM Mercedesa LP-813 "Meblowóz" /rok prod. 1979/. Tel. 78-20-75 Kolno. G 10347

AUTO -KOMIS MOTOROWEROWY, ul. Botaniczna zaprasza. Wstawienie bezpłatne, szybka sprzedaż. RATY -ZAMIANY -LEASING, 511-262. G 10364

SPRZEDAM OPLA CORSĘ /94/. Łomża tel. 18-88-44. G 10421

praca

STAŁA dobrze płatna praca w biurach terenowych firmy ubezpieczeniowej w miejscowościach: Bielsk Podlaski, Hajnówka, Sokółka, Dąbrowa Białostocka, Łapy, Siemiatycze, Gródek, Michałowo. Tel. Białystok 754-730. G 10336

KRAWCOWE, pomoc, 431-262. G 10359

ZATRUDNIĘ blacharzy -lakierników. 192-545. G 10365

ZATRUDNIĘ magistra farmacji z uprawnieniami prowadzenia apteki. Łomża, tel. 16-45-40 lub po godz. 20, 16-27-12. G 10451

ZATRUDNIĘ piekarzy, tel. 76-28-26. G 10497

AGENCJA Towarzyska "GEJSZA" zatrudni Panie na atrakcyjnych warunkach -zakwaterowanie. /0-58/ 31-45-24. A 00753

nauka

ZAOCZNE STUDIUM EKONOMICZNE przyjmuje zapisy na rok szkolny 1994/95. Białystok, Jurowiecka 33, 76-18-62. G 10306

Galwanizernia
oczekuje zleceń
tel. 437-201, 534-554
fax 324-520. G 10427

lekarskie

CHOROBY skóry i włosów dr med. Janina ZIMNOCH, Sienkiewicza 81/6, poniedziałek, środa, piątek 16-17. G 10137

biznes

DUŻE kredyty inwestycyjne -dokumentacje -biznes plany -wyceny. BBK, tel. 412-624 w. 115. G 10391

turystyka

SANATORIA w Druskiennikach, wczasy w Palandze, kolonie w Porzeczu k/Grodna oferuje "SPOŁ-TOUR" Białystok, tel. 435-933, 435-973. G 09239

MAPY -Dworzec PKS. G 09303

DRUSKIENNIKI - 15-dniowe kuracje w sanatorium. "BIACOMEX", Legionowa 9/1, 249-05, 33-16-58. G 10265

ZAJAZD "Stańczyki" koło Dubeninek, woj. suwalskie zaprasza na wczasy, dyskoteki oraz zwiedzanie Akweduktów. Tel. /0-87/15-81-72. G 10448

zwierzęta

CZARNE teriery po czempionie, 514-203. G 10470

różne

RZECZOZNAWCY, 325-681. G 08633

AMERYKAŃSKA LOTERIA WIZOWA
Najbogatszy zbiór porad i informacji
Telefon 0/01-150-204-2000.
Stały serwis informacyjny na temat imigracji do USA.
Telefon 0/01-150-204-4000
ORBIT CALL, USA
opłata telefoniczna 37.022 zł/min. A 00711

wynajmę

POSZUKUJĘ lokalu na działalność usługową /minimum 40 mkw./. 523-313. G 10201

hurt

Materiały budowlane. "TOPKAPI"
oferuje: STYROPIAN, WEŁNĘ MINERALNĄ, PAPY, BLACHY, RYNNY PLASTIKOWE, LEPIK, CEMENT, WAPNO, ONDULINE.
SIPOREKS, SUCHY TYNK
WODOMIERZE METRON - ceny fabryczne.
Nowowarszawska 32, **tel. 410-145,**
(teren Spółdzielni Elektryk), Białystok. G 06782

WEŁNA MINERALNA, 15500 + VAT, tel. 240-62. G 10047

NADESZŁA nowa era lodów SCHÖLLERA. Wszystkie lody drożeją, SCHÖLLERA tanieją. Lody czekoladowe 2400,- sztuka, oszczędny takich poszuka. Hurtownia "IGŁOPIN" Giżycko, 3 Maja 17, tel. 42-54. K 01368

PRODUCENT poleca wyroby z lycry: getry, kolarki, kostiumy a'la jeans, kąpielówki, sukienki, rapy. Łódz, 87-13-94, 43-03-84. A 00746

szukam

KRAWCOWĄ. 282-52. G 10476

sklepy

MARK-BUD
centrum techniki sanitarnej
Białystok
Młynowa 21
tel. 266-31, 220 07
w godz. 8–18
sob. 8–14
sklep dla wszystkich

mirpol
Białystok
ul. Elewatorska 13 • tel. 512-606
ul. Plażowa 2 • tel. 412-003
SKUP ZŁOMU STALOWEGO
w cenie do 800 zł/kg
Większe ilości odbieramy własnym transportem.

Przedsiębiorstwo Zaopatrzenia Rolnictwa w Wodę

"Wodrol"

w Białymstoku, ul. Elewatorska 7

ogłasza przetarg nieograniczony ustny na sprzedaż:

	Rok produkcji	Cena wywoławcza
¤ 1. Żuraw samojezdny "Polan"	1981	60.000.000 zł
¤ 2. Silnik spalinowy S-322	1970	4.000.000 zł
¤ 3. Pompy przeponowe z silnikiem S-301 szt. 9	-	2.000.000 zł
¤ 4. Agregat prądotwórczy 4 ZPP	1975	24.000.000 zł
¤ 5. Wieża wiertnicza J-20	1978	8.000.000 zł
¤ 6. Wiertnica US-250 szt. 3	-	6.000.000 zł
¤ 7. Tokarnia TUE-40/1500	1966	21.000.000 zł
¤ 8. Betoniarki THZ-375 szt. 2	1981	6.000.000 zł
¤ 9. Koparka K-408	1980	38.000.000 zł
¤ 10. Młot sprężarkowy MS-100	1966	8.000.000 zł
¤ 11. Spawarka elektryczno-wirowa EW-23	1986	2.000.000 zł
¤ 12. Spawarka wirowa EW-32	1966	2.000.000 zł
¤ 13. Ściągacz do opon SEH-8	1989	3.000.000 zł
¤ 14. Samochód osobowy "Wołga" Gaz	1980	10.000.000 zł
¤ 15. Samochód "Nysa"	1984	6.000.000 zł
¤ 16. Pompa głębinowa import CVMU 10-07 24,5 KW szt. 5		cena do negocjacji
¤ 17. Pompa głębinowa CVMU 12-04 30 KW		cena do negocjacji
¤ 18. Pompa głębinowa CVMU 12-05 38 KW szt. 2		cena do negocjacji
¤ 19. Pompa głębinowa CVMU 10-08 30 KW		cena do negocjacji

Przetarg odbędzie się w dniu 24.06.94 r. o godz. 10.00 w świetlicy Przedsiębiorstwa przy ul. Elewatorskiej 7.

Przystępujący do przetargu obowiązani są wpłacić wadium w wysokości 10% ceny wywoławczej sprzedawanego środka trwałego lub urządzenia.

Wadium należy wpłacić do kasy Przedsiębiorstwa najpóźniej 1 godz. przed przetargiem. Zastrzega się, że wadium przepada na rzecz sprzedawcy, jeżeli żaden z uczestników licytacji nie zaoferuje ceny nabycia równej co najmniej cenie wywoławczej.

Wadium należy wpłacać oddzielnie na każdy środek trwały i urządzenie. Wymienione środki trwałe można oglądać w dniach 20-24.06.94 r. Przedsiębiorstwo może odstąpić od przetargu wymienionych urządzeń bez podania przyczyny. G 10478

PIZZERIE PARADISO
to oryginalna włoska kuchnia
miła atmosfera i przystępne ceny
Białystok
ul. Kilińskiego 13; ul. Skłodowskiej 19
ZAPRASZAMY
G 10435

Rejon Energetyczny Wysokie Mazowieckie

zawiadamia odbiorców o przerwie w dostawie energii elektrycznej, która wystąpi w miejscowościach: Gołasze Dąb i Gołasze Mościckie od dnia 14.06.94 do 18.06.94 w godz. 7.30 do godz. 18.00. Bliższych informacji udziela Rejon Energetyczny Wysokie Mazowieckie, telefon 21-09. K 01545

telewizja

PROGRAM 1

6.00 Kawa czy herbata
9.00 Wiadomości
9.10 Mama i ja
9.30 Domowe przedszkole
9.55 Porozmawiajmy o dzieciach — felieton dla rodziców
10.05 „Żar tropików": „Śmierć na plaży" — serial prod. USA
10.55 Muzyczna Jedynka
11.00 Kwadrans na kawę
11.15 W cieniu skowronka — reportaż
11.40 Smoczek czy grzechotka
12.00 Wiadomości
12.10 Program dnia
12.15 Magazyn notowań: Prosto z Chin. Minipiwo
12.45 Słowa, słówka i półsłówka — quiz językowy dla dzieci oraz „Mały magazyn naukowy"
13.30-15.55 Telewizja Edukacyjna
13.35 „SOS dla Ziemi" — film dok. prod. franc.
14.05 Mieszkamy w Polsce, Europie, na Ziemi: Wachlarz i kimono
14.20 Za kulisami ZOO: „ZOO Kolmardeńskie w Norrkoping w Szwecji" — serial przyrodniczy prod. USA
14.55 W rajskim ogrodzie — różaneczniki
15.10 Najlepsi na start, czyli 1500 sekund ze zwierzętami
15.35 My dorośli
15.55 Program dnia
16.05 Słowa, słówka i półsłówka — quiz językowy dla dzieci oraz „Raj" — magazyn młodzieżowy
16.50 Muzyczna jedynka
16.55 Kilka najdłuższych dni: „Dzień później"
17.20 Teleexpress
17.40 Antena — zapowiedź najciekawszych programów
18.05 „Maszyna marzeń": „Myśląca maszyna" — serial dok.
18.30 Magazyn katolicki: Znaki czasu
19.00 Tęczowy Mini Box
19.10 Zjedz to sam „C": Cebula, czosnek, cytryna
19.30 Wiadomości
20.10 „Żar tropików": „Śmierć na plaży" — serial prod. USA
21.05 Bilans — magazyn rządowy
21.20 Debata Jedynki
22.10 3 x Aerosmith
22.30 Pegaz — magazyn aktualności kulturalnych
23.00 Wiadomości gospodarcze
23.20 Muzyczna Jedynka
23.25 Jutro w programie
23.30 „Co z oczu, to z myśli" — film dok.
0.20 To nie jest sprawiedliwe
1.05-1.50 Scorpions — koncert

PROGRAM 2

7.30 Panorama
7.35 „Miłość i dyplomacja" — serial prod. kanad.-argent.
8.05 Program lokalny
8.35 „Zorro": „Narodziny legendy" — serial prod. USA
9.00 Transmisja obrad Sejmu, w przerwie obrad ok. 13.00 Panorama
15.30 Powitanie
15.35 „Zorro": „Narodziny legendy" — serial prod. USA
16.00 Panorama
16.05 Lokalny program wyborczy — wybory samorządowe
17.30 „Miłość i dyplomacja" — serial prod. kanad.-argent.
18.00 Panorama
18.05 Programy lokalne
18.35 Koło fortuny — teleturniej
19.05 Małe ojczyzny: Łąka — film dok.
19.35 Zawód amator — film dok.
20.05 „Zapamiętać sen — Maria Fołtyn" — film dok.
21.00 Panorama
21.30 Studio Sport
21.40 Przed Jałtą, po Jałcie — wykład prof. Józefa Garlickiego
22.00 „Po sezonie" — film fab. prod. ang.
23.25 Studio Teatralne Dwójki „Carmina Burana"
0.05 Panorama
0.10-1.05 Rit special — pr. muzyczny

TV SAT

POLONIA

7.30 Panorama; 7.35 Program dnia; 7.40 Kwadrans na kawę; 8.00 „Paziowie" — serial; 8.25 Filmy animowane; 8.45 „Ciuciubabka" — film fab.; 9.35 Blok programów edukacyjnych: Nie tylko 7 cudów świata — Słońce Rodezyjczyków, Gwiezdne podróże prof. Marka Demiańskiego, Z lamusa techniki — Zapomniany uczony; 10.45 Publicystyka kulturalna; 11.15 Teledyski Muzycznej Jedynki; 11.30 Podróże do Polski — teleturniej; 12.00 Wiadomości; 12.10 Program dnia; 12.15 „W słońcu i w deszczu" — serial TVP; 13.05 Leksykon Polskiej Muzyki Rozrywkowej; 13.40 Sport na satelicie; 14.30 Festiwale — festiwale: Nagrodzone filmy dokumentalne S. Szwarc-Bronikowskiego; 15.30 Filmy o Polsce; 15.55 Powitanie, program dnia; 16.00 Blok programów edukacyjnych: piękności nałęczowskiej natury Krwinka — płytowe trombocyty, Umarł król, niech żyje król; 17.20 Teleexpress; 17.35 „Dzieci z naszej ulicy" — serial; 18.00 Historia — współczesność; 18.50 Tata, a Marcin powiedział; 19.00 Ze świata — publicystyka międzynarodowa; 19.20 Dobranocka; 19.30 Wiadomości; 20.00 Program rozrywkowy; 21.00 Panorama; 21.25 Gość TV Polonia; 21.35 Teatr Telewizji: „Kundel"; 22.50 Bilans — magazyn rządowy; 23.00 Przegląd kulturalny; 24.00 Panorama; 0.05 Program na piątek; 0.10-1.10 „Pole niczyje" — serial TVP.

POLSAT

Informacje — 19.00, 20.58.
16.45 Goście studia Polsat; 17.00 „Banda Pand" — serial anim.; 17.30 „Złowrogi raj" — serial braz.; 18.30 Oskar — magazyn filmowy; 19.20 Angielski dla biznesmenów; 19.30 Mistrzostwa '94; 20.00 „Sąsiedzi" — serial austral.; 21.00 „Więźniarki" — serial austral.; 22.00 Gillette World Sport Special; 22.30 Informacje i biznes informacje; 22.50 „Angielski dla biznesmenów; 23.00 „Złowrogi raj" — serial braz.; 24.00 Magazyn sportowy; 0.30-1.15 „Sąsiedzi" — serial austral.

RTL

5.30 Dzień dobry, Niemcy — mag. poranny; 9.05 Pogotowie Kalifornia — serial USA; 10.00 Bogaci i piękni — serial rodz. USA; 10.30 Czas tęsknoty — serial USA; 11.00 Cena jest gorąca — show; 11.30 Pojedynek rodzin — teleturniej; 12.00 Punkt 12 — mag. południ.; 12.30 Historia Springfieldów — serial rodz. USA; 13.15 Santa Barbara — serial USA; 14.10 Morderstwo to jej hobby — serial USA; 15.00 Ilona Christen, temat: kariery nastolatków; 16.00 Hans Meiser, temat: ludzie z zanikiem pamięci; 17.00 Kto tu jest szefem? — serial komed. USA; 17.30 Strasznie miła rodzinka — serial USA; 18.00 Benny Hill w Nowym Jorku — cz. 1; 18.30 Explosiv — telegram; 18.45 Wiadomości; 19.10 Explosiv — mag.; 19.40 Dobre czasy, złe czasy — serial rodz. niem.; 20.15 Wezwanie — dramatyczna akcja ratunkowa; 21.15 Klinika miejska: Przestępca — serial niem.; 22.15 Bez śladu; 23.15 Nocne show; 0.00 Nocne wiadomości; 0.30 Strasznie miła rodzinka; 1.00 Tracey Ullman Show; 1.30 Kto tu jest szefem? 2.00 Explosiv — mag.; 2.30 Nocne wiadomości; 3.00 Hans Meiser; 4.00 Ilona Christen; 5.00 Dobre czasy, złe czasy.

ATV — TELEWIZJA KABLOWA

18.30 Początek programu; 18.35 Ślad węża. Ulice San Francisco (The Streets of San Francisco) — serial sensac., USA, 50 min., wyst. Michael Douglas, Karl Malden; 19.25 Rodzinny show. Rodzina Potwornickich (Munsters Today) — serial komed., USA, 1989, 26 min., wyst. John Schuck, Lee Meriwether, Howard Morton; 20.00 Kwestia miłości (L'amour en question) — dramat sensac., USA, 1978, 100 min., reż Andre Cayatte, wyst. Annie Girardot, Bibi Anderson; 21.50 Konkurs filmowy; 21.55 Koncert klipów MCM, 40 min.; 22.35 Co nas czeka?

radio

PROGRAM I

Wiadomości: **co godzinę**
Komunikaty energetyczne, gazownictwa i losowe: **13.00, 21.03**
Prognoza pogody dla rybaków: **0.58, 6.28, 13.00, 21.05**
0.07 Kalendarz radiowy; 0.10 Muzyka nocą — prow. A. Wielowieyski; 3.05 Muzyka przed świtem; 3.45 Muzyczny arsenał; 4.05 Muzyka przed świtem; 4.50 Muzyczne wycinanki; 5.07 Niezapomniane melodie; 5.20 Poranne rozmaitości rolnicze; 5.50 Gimnastyka poranna; 6.00-8.30 Sygnały dnia; 6.32 Przegląd prasy; 7.00 Dziennik poranny; 7.16 Przegląd prasy; 7.32 Przegląd prasy; 8.00 Dziennik poranny; 8.26 Przegląd prasy; 8.30 Radio Biznes; 9.05 Cztery pory roku; 10.30 Opowiadania Edith Whorton — czyta M. Dubrawska; 10.40 Z historii opolskich festiwali — aud. M. Gaszyńskiego; 11.05 Akademia młodych — logarytm, sztuka, kosmos, życie; 11.27 Filmowa muzyka — oprac. J. Skolarskiej; 11.35 Szkoda gadać...; 12.05 Z kraju i ze świata — mag.; 12.28 Przeboje MUZYCZNEJ JEDYNKI; 12.32 Bez tytułu; 12.40 Radio kierowców; 13.08 Informacje giełdowe; 13.09 Folk w Jedynce — oprac. A. Szewczuk; 13.15 Rolnicza antena; 13.35 Belcanto dla wszystkich: Wiesław Ochman — aud. E. Ratajczyka; 14.12 Czas felietonisty; 14.15 Magazyn MUZYCZNA JEDYNKA; 15.03 Notatnik kulturalny; 16.00 Dziennik popołudniowy; 16.12 Aktualności; 16.45 Dziennik Radia Watykańskiego; 17.03 System; 17.15 Z archiwum MUZYCZNEJ JEDYNKI: Polacy na estradach świata — oprac. V. Lewandowskiej; 17.30 Muzyka świata — oprac. R. Jakubowskiego; 18.05 Echo: Klub popularyzatorów nauki — aud. M. Bobrowskiej; 18.25 Przeboje wiecznie młode — aud. J. Skolarskiej; 18.45 Pod mikroskopem — aud. D. Truszczak; 18.55 Przeboje MUZYCZNEJ JEDYNKI; 19.00 Z kraju i ze świata — mag.; 19.30 Radio dzieciom: „Mała księżniczka" — cz. IV słuch. wg powieści Frances H. Burnett; 20.10 Lekcja języka „Special English"; 20.20 Wszystko jest poezją; 20.25 Koncert życzeń; 20.45 Kazimiera Gajewska: „Piąty jeździec"; 21.08 Kronika sportowa; 21.30 Teatr PR: „Zapiski psubrata" — cz. I słuch. wg powieści Tadeusza Kijańskiego; 22.00 Wydarzenia dnia; 22.25 Słuchajmy razem — zaprasza E. Boratyńska; 22.50 Rozważania — aud. M. Kownackiej; 23.05 Poezja z ducha muzyki poczęta...; 23.10 Zatrzymane w czasie — aud. J. Webera. Dialogi muzyczne z Władysławem Szpilmanem; 23.55 Myśli pod koniec dnia.

PROGRAM III

Serwis Trójki **co godzinę**
5.00 Zapraszamy do Trójki; 5.50 Lekcja jęz. angielskiego; 6.45 Scott Fitzgerald: „Wielki Gatsby"; 7.45 Informacje sportowe; 8.10 O co chodzi?; 8.45 Business news; 9.05 Przed południem — prow. K. Pacuda; 9.20 PPR — Poranna Porcja Rozrywki; 9.30 Informator ekonomiczny; 10.10 PPR — Przedpołudniowa Porcja Rozrywki; 11.05 Odkurzane przeboje — aud. B. Podmiotko; 11.15 Puls Trójki; 12.05 W tonacji Trójki — aud. K. Pacudy; 13.10 William Kennedy: „Zielone berety"; 13.20 Powtórka z prezesa; 14.05 Wiosenne potpourri — aud. K. Lipki; 14.30 Jack Keronac: „Włóczędzy Dharmy"; 14.50 TOP-TLEN. Trójkowa Lista Elektronicznych Nagrań — aud. J. Kordowicza; 15.05 BRUM; 16.00 Zapraszamy do Trójki; 18.10 Informacje sportowe; 19.05 TrójkaBis; 19.10 Scott Fitzgerald: „Wielki Gatsby"; 19.25 Nasz felietonista — Waldemar Chołodowski; 19.35 Bielszy odcień bluesa — aud. J. Chojnackiego; 20.10 Spotkania o zmroku — Henryk Samsonowicz; 20.15 Jazzowy sanitariusz — aud. M. Kydryńskiego; 21.05 Jean Genet: „Matka Boska Kwietna"; 21.15 FERMATA — mag. public. muzycznej pod red. K. Kępskiej; 21.55 Nowości z lamusa — fel. A. W. Piotrowskiego; 22.05 Informacje sportowe; 22.07 Dawne, zabawne — aud. J. Borkowskiego; 22.15 Wieczory Trójkowe; 22.45 New Age: muzyka dla zmęczonych — aud. S. Kasprzyka; 22.54 Lekcja jęz. angielskiego; 23.00 To był dzień — mag. inform.-public.; 23.25 Klub folkowy — aud. W. Ossowskiego; 0.05 Trójka pod księżycem: O czym marzy dziewczyna — prow. H. Marzańska.

Za zmiany w programach i repertuarach redakcja „GW" nie odpowiada

Co, gdzie, kiedy?

TEATRY

Teatr Dramatyczny im. Al. Węgierki w Białymstoku — „PINOKIO" (Duża Scena), godz. 9.00, 11.30.

Białostocki Teatr Lalek — „Przygody pingwina Pik-Poka", godz. 10.00, 12.00.

Teatr Lalek w Łomży — „Tomcio Paluch" (MDK w Ełku), godz. 10.00.

Galeria Białostockiego Towarzystwa Przyjaciół Sztuk Pięknych, ul. Warszawska 25 (tel. 327-729), czynna od wtorku do piątku w godz. 12-17, w soboty w godz. 11-14. Ekspozycja prac członków Stowarzyszenia.

Wystawa Elżbiety Milko „Poszukiwania" czynna do 1 lipca.

KINA
W BIAŁYMSTOKU

„POKÓJ" — „Arystokraci" (USA, b.o.) — godz. 10.30, 15.30 (ostatni dzień), „Backbeat" (USA, l. 15), godz. 13.00, 17.30, 19.30.

„TON" — „Uwolnić orkę" (USA, l.12), godz. 11.00, 15.00, „Trzy kolory — Czerwony" (franc.-pol., l. 15), godz. 13.00, 17.00,„Ucieczka gangstera" (USA, l. 18), godz. 19.00, 21.00 (wszystkie filmy dolby stereo).

„FORUM" — „Kolos" (pol., l. 15), godz. 15.30, 17.15, „Na skróty" (USA, l. 15), godz. 19.00.

„SYRENA" — „Piknik pod wiszącą skałą" (austral., l. 15), godz. 14.00, 19.00, 21.00 (ostatni dzień), „Komedia małżeńska" (pol., l. 15), godz. 17.00.

KINA W WOJEWÓDZTWACH
BIAŁOSTOCKIM

Siemiatycze „Chrobry" — „Demolka" (USA, l. 15).

ŁOMŻYŃSKIM

Łomża „Millenium" — „Dom dusz" (niem., l. 15), godz. 17.00, „Doskonały świat" (USA, l. 15), godz. 20.00.

Ciechanowiec „Meteor" — „Robin Hood — faceci w rajtuzach" (USA, l. 12), „Czarodziej z Harlemu" (pol., l. 15).

Kolno „Wrzos" — „Reggae na lodzie" (USA, l. 12), „Pan Samochodzik i praskie tajemnice" (pol., b.o.).

SUWALSKIM

Suwałki „Bałtyk" — „Prawdziwy romans" (USA, l. 18), „Beethoven II" (USA, l. 12).

Augustów „Iskra" — „Cienista dolina" (USA, l. 15).

Ełk „Polonia" — „Lista Schindlera" (USA, l.15).

Giżycko „Fala" — „Raport Pelikana" (USA, l.15).

Olecko „Mazur" — „Tajemniczy ogród" (USA, l. 12).

W razie wypadku

Policja — tel. 997
Straż Pożarna — tel. 998
Pogotowie Gazowe — tel. 992
Pogotowie Ciepłownicze — tel. 993
Pogotowie Elektryczne — tel. 991
Pogotowie Techniczne Wodociągów — tel. 994
Informacja o usługach — tel. 951

SŁUŻBA ZDROWIA
W BIAŁYMSTOKU

Pogotowie Ratunkowe, ul. Poleska 89, tel. biura wezwań 970, 999, 524-192. **Informacja Pogotowia** tel. 22-222.

Ambulatorium Pogotowia, ul. Poleska 89

— Pediatryczne — czynne w dni robocze w godz. 19-7, w wolne soboty w godz. 15-7, w niedziele i święta w godz. 7-7.

— Internistyczne — czynne codziennie przez całą dobę.

— Stomatologiczne — czynne w dni robocze w godz. 19-7, w wolne soboty w godz. 15-7, w niedziele i święta w godz. 7-7.

Gabinety zabiegowe:

— Internistyczny dla dorosłych — czynny codziennie przez całą dobę.

Gabinet dla dzieci czynny w dni robocze w godz. 19-7, w wolne soboty w godz. 15-7, w niedziele i święta 7-7.

Ambulatorium Chirurgiczne dla dorosłych — ul. I.Białówny 11, tel. 240-41.

Ambulatorium Chirurgii Dziecięcej, ul. Wołodyjowskiego 3a.

„Hospicjum" Punkt Konsultacyjny Towarzystwa Przyjaciół Chorych, ul. Świętojańska 1c, tel. 415-607 — czynny przez całą dobę.

APTEKA
(ostry dyżur)
ul. Malmeda 12.

SZPITALE
DYŻURY CODZIENNE

Woj. Szpital Zespolony im. J.Śniadeckiego, ul. M.Skłodowskiej-Curie 25, tel. 216-21 do 26, 270-41 — dyżuruje rehabilitacja oraz oddziały dziecięce: chirurgia, reanimacja, laryngologia, wewnętrzny.

Woj. Szpital Specjalistyczny im. K.Dłuskiego, ul. Żurawia 14 do godz. 15 tel. 327-570, 327-694, po godz. 15 tel. 323-593 dyżurują oddziały: gruźlicy dziecięcej, sztucznej nerki, zakaźny dorosłych.

Specjalistyczny Dermatologiczny ZOZ, ul. Św. Rocha 3, tel. 253-01, 202-08.

Regionalny Szpital Onkologiczny, ul. Ogrodowa 12, tel. 320-116.

OSTRE DYŻURY
W DNIU 9 VI 1994 r.

CHIRURGIA, REANIMACJA, LARYNGOLOGIA, OKULISTYKA — Państwowy Szpital Kliniczny im. J.Sztachelskiego, ul. M.Skłodowskiej-Curie 24, tel. 224-31 do 39, 236-13 do 16.

POŁOŻNICTWO z GINEKOLOGIĄ — Woj. Szpital Zespolony im. J.Śniadeckiego, ul. Warszawska 15, tel. 327-100.

ODDZIAŁ GRUŹLICY, ZAKAŹNY DZIECIĘCY — Woj. Szpital Specjalistyczny im. K. Dłuskiego, ul. Żurawia 14, do godz. 15 tel. 327-570, 327-694, po godz. 15 tel. 323-593.

NEUROLOGIA — Specjalistyczny Psychiatryczny ZOZ, Choroszcz, tel. 270-51.

WEWNĘTRZNY — Szpital Miejski im. PCK, ul. Sienkiewicza 79, tel. 750-800, 788-824.

W ŁOMŻY

Pogotowie Ratunkowe — tel. 999 oraz 16-38-55

Pogotowie Chirurgiczne — Szosa Zambrowska 1/27 — czynne przez całą dobę.

Woj. Szpital Zespolony, ul. M.Skłodowskiej-Curie 1, tel. 16-24-01.

Apteka (ostry dyżur), ul. Giełczyńska 1, tel. 16-32-44.

W SUWAŁKACH

Pogotowie Ratunkowe — tel. 999

Woj. Szpital Zespolony, ul. Szpitalna 60, tel. 67-25-46.

Szpital Miejski Zespołu Opieki Zdrowotnej, ul. Kościuszki 101, tel. 66-22-41.

Apteka Prywatna (ostry dyżur), ul. Gałaja 4, tel. 66-49-32.

TELEFONY ZAUFANIA

Białystok — tel. 988, czynny codziennie w godz. 18-4.

Białystok — Komitet Ochrony Praw Dziecka, tel. 322-322, czynny we wtorki i piątki w godz. 16-18.

Łomża — tel. 988, czynny w poniedziałki, środy i piątki w godz. 16.30 — 21.30.

Suwałki — tel. 988, 67-49-41, czynne codziennie (oprócz sobót, niedziel i świąt) w godz. 18-6.

To Twoje Radio

POLSKIE RADIO BIAŁYSTOK
UKF/FM 72.68 72.8 100.2

Wiadomości Radia Białystok co godzinę
Przegląd prasy: 5.15, 6.20; **O tym się mówi**: 5.20, 7.20, 13.10, 15.20; **Informacje z przejść granicznych**: 5.40, 6.08, 7.38, 8.55, 14.38, 16.48; **Dziś w regionie**: 8.09, 14.08; **Regionalne notowania walutowe**: 8.20, 8.53, 11.10, 16.23; **Komunikaty dla alergików**: 6.00, 9.00, 11.00.

5.00 FAKTY I MUZYKA (wiadomości co 10 min.) — prow. G. Kazberuk; 5.45 Zielone Studio; 6.38 Jak minęła noc; **9.05 TU TWOJE RADIO** — prow. C. Makarewicz; 9.08 Horoskop; 9.45 Powieść Dennisa Jones'a „Pałac zimowy" — czyta B. Wrocławski; 10.15 „Głośne myślenie" — fel. A. Markowej; 12.13 Muzyka dla Ciebie; **14.05 STUDIO WYBORCZE; 16.05 FAKTY I MUZYKA** (wiadomości co 10 min.) — prow. A. Godlewski; **17.05 ZADZWOŃ DO NAS: 230-70** — prow. B. Ciruk; 18.30 Litewski Magazyn Radiowy — aud. Ruty Burdyn; 18.45 Pod znakiem Pogoni — aud. W. Prochowicza; 19.05 Coca Cola is the music — prow. C. Makarewicz; 19.35 Magazyn dla Niepełnosprawnych — oprac. Ewy Biesiada; 20.05 Dobranocka; 20.15 Poczta Literacka — aud. Wiesława Szymańskiego; 21.05 Magazyn Kresowy — oprac. T. Haładyja; 21.30 Muzyczne okruchy; 21.40 Spotkanie z reportażem: „Niewdzięczny zawód" — aud. J. Leszczyńskiego i „Da pan na chleb" — aud. H. Londowskiej; 22.00 Dziennik BBC; 22.30 Moja muzyka: muzyczne przeboje J. Haydn'a — przyg. Zofia Mańka; 23.05 **Nocna Orkiestra Radia Białystok** — prow. Tomasz Suchocki (do godz. 3.30).

GAZETA współczesna — dziennik regionalny. Redaguje zespół. WYDAJE: „Kresy" BO, sp. z o.o., prezes Zbigniew Fabjańczuk, tel. 209-35. Adres: Białystok, ul. Suraska 1, skr. poczt. 193, teleks 85-21-06, fax 232-45, Redaktor naczelny i wiceprezes — Krzysztof Paliński, tel. 209-35, SEKRETARIAT REDAKCJI — 215-08, STUDIO KOMPUTEROWE — tel. 226-23, DZIAŁ INFORMACJI — tel. 211-18, 232 -40, 232 -41, 223-77, DZIAŁ PUBLICYSTYKI — tel. 253-66, DZIAŁ SPORTOWY — tel. 223-17, DZIAŁ MARKETINGU I PROMOCJI — tel. 232-42 i 232-44, BIURO OGŁOSZEŃ — tel./fax 251-16, Kierownik - Sławomir Wyspiański - tel. 205-21; akwizytorzy - tel. 205-56. ODDZIAŁY: Giżycko, ul. Pocztowa 3, tel./fax 52-80, Łomża, Aleja Legionów 7, tel./fax 16-56-97. Suwałki, ul. Kościuszki 32, tel. 66-30-00, fax 66-57-26. DRUK: Białostockie Zakłady Graficzne. Konto: 340409-808-136 w PBG S. A. oddział w Białymstoku. Za treść ogłoszeń redakcja nie odpowiada.

REDAKTOR WYDANIA: Tomasz Kleszczewski
KIEROWNIK KOREKTY: Wanda Bochenko

Finał NBA — pojedynek „Gwiazd"

KING KONG kontra MVP

Dziś w nocy rozegrany został w hali w Houston pierwszy mecz finałowy National Basketball Association pomiędzy Houston Rockets i New York Knicks.

Mecze finałowe NBA to nie tylko walka dwóch najlepszych zespołów świata, ale również osobisty pojedenek koszykarskich gwiazd.

W 1991 roku oglądaliśmy konfrontację Michaela "Air" Jordana z "Magikiem" Johnsonem, w 1992 Jordana z Clydem Drexlerem, a w 1993 roku Jordana z Charlesem Barkleyem.

W tegorocznym finale zmierzą się ze sobą dwa "centra"

— **Patrick Ewing (New York Knicks) z Hakeemem Olajuwonem (Houston Rockets).**

Środkowy Knicks — **Patrick Ewing** nosi wiele przydomków: "Milczący Gigant", "Cichy Olbrzym" czy "King Kong". Wszystkie doskonale pasują do czarnoskórego olbrzyma. Jest małomówny, ucieka od dziennikarzy. W swojej grze jest natomiast prawdziwym dżentelmenem. Nigdy nie widziano go by zagrał nie fair.

Patrick Ewing urodził się na Jamajce. Został uznany najlepszym koszykarzem szkół średnich i został pozyskany do znanego uniwersytetu Georgetown. Tu trzykrotnie zdobywał tutuł mistrza NCAA. W 1984 roku zdobył złoty medal olimpijski na Igrzyskach w Los Angeles, a w 1992 w Barcelonie.

W 1985 roku uzyskał nr 1 w drafcie i trafił do New York Knicks. Z nowojorczykami podpisał 10—letni kontrakt za sumę 32,5 miliona dolarów. Został najlepiej zarabiającym zawodnikiem w NBA. "Pat" szybko zdominował zespół. Na nim zaczynały się i kończyły wszystkie poczynania na parkiecie zespołu. Mierzący 214 cm **"King Kong"** uznany został najlepszym "rookie" (debiutantem) sezonu 1985/86. **Pat przy każdej okazji powtarza, iż jego jedynym i największym marzeniem jest zdobycie tytułu mistrza NBA.** W 1990 roku Patrick Ewing obwołany został najlepszym centrem ligi wyprzedzając nikogo innego jak **Hakeema Olajuwona z Houston Rockets.**

Gra "Rakiet" również opiera się wokół swego gwiazdora, którym jest potężny środkowy **Hakeem Olajuwon.** Nigeryjczyk, który niedawno otrzymał obywatelstwo Stanów Zjednoczonych rzuca przeciętnie w meczu 25 punktów, przy średniej 13,5 zbiórek i 4,1 bloków. W Lagosie Olajuwon ukończył Moslem Teacher's College, już w USA uczęszczał do University of Houston, którego zresztą nie ukończył. Wybrał karierę w NBA. W 1984 roku został pozyskany w drafcie z nr 1 przez Houston Rockets. Jego największe indywidualne sukcesy to: **wybór do pierwszej piątki graczy uniwersyteckich (1984), wybór do All Rookie Team (1985), wybór do Najlepszej Piątki Obrońców w 1993 roku, a w tym roku Hakeem został uznany Najwartościowszym Graczem NBA (MVP).**

Marzeniem Olajuwona oprócz zdobycia mistrzowskiego pierścienia jest kariera polityka. Chciałby zostać ambasadorem Nigerii przy Organizacji Narodów Zjednoczonych. Na początku swej kariery w NBA Hakeem stwarzał problemy swym trenerom i zawodnikom. Uważał, iż jego koledzy z zespołu odstają od niego umiejętnościami. W pewnym momencie jego gra w "Rakietach" stała pod dużym znakiem zapytania. Dopiero pielgrzymka do Mekki w 1992 roku, jaką przebył Olajuwon zupełnie zmieniła jego charakter. Przeprosił się z drużyną, z dziennikarzami. Teraz jedyną drużyną, w którym mógłby grać są "Rakiety" z Houston, z którymi chce zdobyć mistrzostwo świata.

Kto więc sięgnie w tym roku po tytuł najlepszej drużyny świata. **New York Knicks z Patrickiem Ewingiem czy Houston Rockets z MVP — Hakeemem Olajuwonem?** Odpowiedź na to pytanie poznamy w ciągu najbliższych kilkunastu dni.

Kolumnę przygotował
MARIUSZ KLIMASZEWSKI

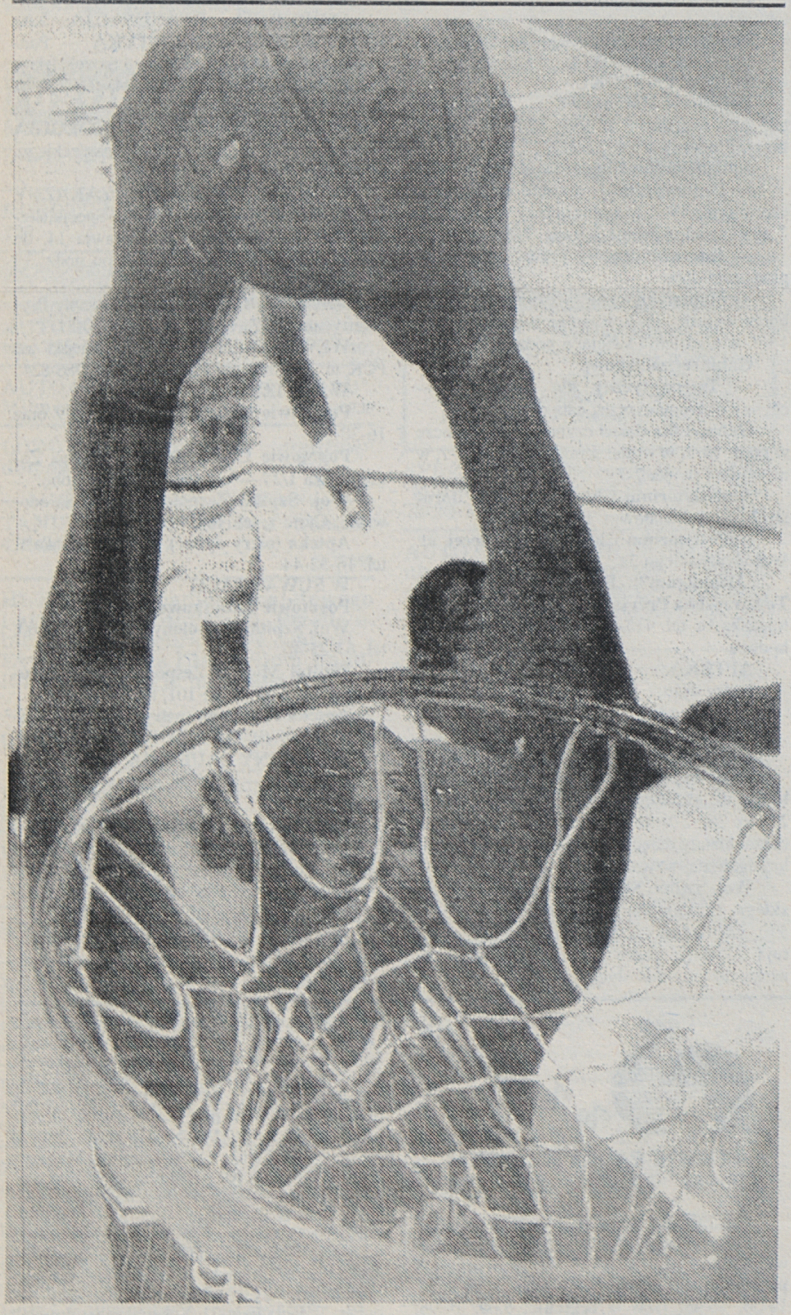

O'Neala nie zobaczymy w finale NBA. Jego zespół – Orlando Magic odpadł już w pierwszej fazie play-off. **Repr. Sport**

2:0 dla Houston

W sesji zasadniczej zespoły New York Knicks i Houston Rockets spotkały się dwukrotnie. W pierwszym spotkaniu rozegranym 2 grudnia w Madison Square Garden wygrali koszykarze Houston 94:85. Również w rewanżu 24 lutego, na własnym parkiecie, "Rakiety" zwyciężyły 93:73.

(mark)

HOUSTON ROCKETS

Adres: 10 Greenway Plaza East, P.O.Box 272349, Houston, TX 77277
Hala: The Summit (1975) — 16 279 miejsc
Trener: Rudy Tomjanovich (2 sezony w NBA)

Skład:

1	Scott Brooks	28	180	74	32	Dave Jamerson	26	196	87
50	Matt Bullard	26	208	106	11	Vernon Maxwell	28	194	86
10	Sam Cassell	24	190	88	34	Hakeem Olajuwon	30	213	115
20	Mario Elie	30	195	95	3	Richard Petruska	24	208	117
7	Carl Herrera	27	205	101	42	Eric Riley	23	212	110
25	Robert Horry	23	208	99	30	Kenny Smith	28	190	76
					33	Otis Thorpe	31	207	111

NEW YORK KNICKS

Adres: 2 Pennsylvania Plazza, New York, NY 10121
Hala: Madison Square Garden (1968) — 19 763 miejsc
Trener: Pat Riley (11 sezonów w NBA, 4 tytuły mistrza NBA)

Skład:

42	Eric Anderson	23	205	103	40	Tim McCormick	31	212	108
50	Greg Anthony	26	186	83	34	Charles Oakley	30	206	110
20	Rolando Blackman	34	198	93	25	Doc Rivers	32	193	83
—	Anthony Bonner	25	203	101	54	Charles Smith	28	209	110
9	Tony Campbell	31	201	97	3	John Starks	28	195	84
44	Hubert Davis	23	195	82	32	Herb Williams	35	210	117
33	Patrick Ewing	31	213	108					
16	Bo Kimble	27	194	86					
14	Anthony Mason	27	200	112					

W kolejnych rubrykach: numer, imię i nazwisko zawodnika, wiek, wzrost, waga.

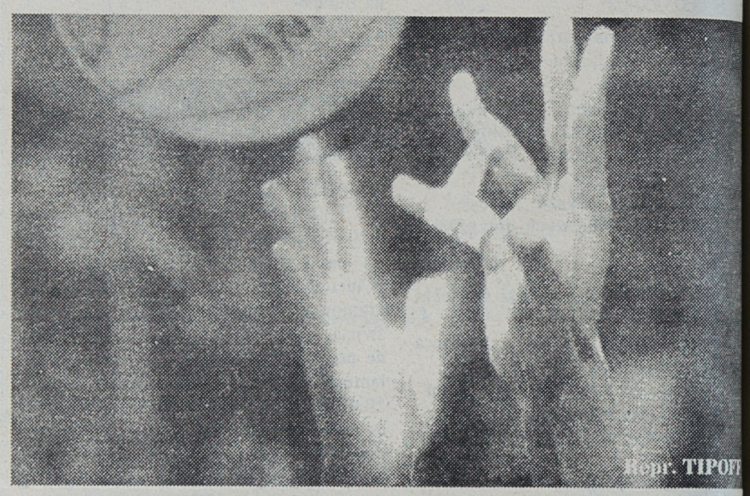

Repr. TIPOFF

FINAŁY NBA (1947–1993)

1947	Philadelphia	(Eddie Gottlieb)	—	Chicago	(Harold Olsen)	4:1
1948	Baltimore	(Buddy Jeannette)	—	Philadelphia	(Eddie Gottlieb)	4:2
1949	Minneapolis	(John Kundla)	—	Washington	(Red Auerbach)	4:2
1950	Minneapolis	(John Kundla)	—	Syracuse	(Al Cervi)	4:2
1951	Rochester	(Les Harrison)	—	New York	(Joe Lapchick)	4:3
1952	Minneapolis	(John Kundla)	—	New York	(Joe Lapchick)	4:3
1953	Minneapolis	(John Kundla)	—	New York	(Joe Lapchick)	4:1
1954	Minneapolis	(John Kundla)	—	Syracuse	(Al Cervi)	4:3
1955	Syracuse	(Al Cervi)	—	Fort Wayne	(Charley Eckman)	4:3
1956	Philadelphia	(George Senesky)	—	Fort Wayne	(Charley Eckman)	4:1
1957	Boston	(Red Auerbach)	—	St.Louis	(Alex Hannum)	4:3
1958	St.Louis	(Alex Hannum)	—	Boston	(Red Auerbach)	4:2
1959	Boston	(Red Auerbach)	—	Minneapolis	(John Kundla)	4:0
1960	Boston	(Red Auerbach)	—	St.Louis	(Ed Macauley)	4:3
1961	Boston	(Red Auerbach)	—	St.Louis	(Paul Seymour)	4:1
1962	Boston	(Red Auerbach)	—	Los Angeles	(Fred Schaus)	4:3
1963	Boston	(Red Auerbach)	—	Los Angeles	(Fred Schaus)	4:2
1964	Boston	(Red Auerbach)	—	San Francisco	(Alex Hannum)	4:1
1965	Boston	(Red Auerbach)	—	Los Angeles	(Fred Schaus)	4:1
1966	Boston	(Red Auerbach)	—	Los Angeles	(Fred Schaus)	4:3
1967	Philadelphia	(Alex Hannum)	—	San Francisco	(Bill Sharman)	4:2
1968	Boston	(Bill Russell)	—	Los Angeles	(Bill VanBredakolff)	4:2
1969	Boston	(Bill Russell)	—	Los Angeles	(Bill VanBredakolff)	4:3
1970	New York	(Red Holzman)	—	Los Angeles	(Joe Mullaney)	4:3
1971	Milwaukee	(Larry Costello)	—	Baltimore	(Gene Shue)	4:0
1972	Los Angeles	(Bill Sharman)	—	New York	(Red Holzman)	4:1
1973	New York	(Red Holzman)	—	Los Angeles	(Bill Sharman)	4:1
1974	Boston	(Tom Heinsohn)	—	Milwaukee	(Larry Costello)	4:3
1975	Golden State	(Al Attles)	—	Washington	(K.C.Jones)	4:0
1976	Boston	(Tom Heinsohn)	—	Phoenix	(John MacLeod)	4:2
1977	Portland	(Jack Ramsay)	—	Philadelphia	(Gene Shue)	4:2
1978	Washington	(Dick Motta)	—	Seattle	(Lenny Wilkens)	4:3
1979	Seattle	(Lenny Wilkens)	—	Washington	(Dick Motta)	4:1
1980	Los Angeles	(Paul Westhead)	—	Philadelphia	(Billy Cunningham)	4:2
1981	Boston	(Bill Fitch)	—	Houston	(Del Harris)	4:2
1982	Los Angeles	(Pat Riley)	—	Philadelphia	(Billy Cunningham)	4:2
1983	Philadelphia	(Billy Cunningham)	—	Los Angeles	(Pat Riley)	4:0
1984	Boston	(K.C.Jones)	—	Los Angeles	(Pat Riley)	4:3
1985	Los Angeles	(Pat Riley)	—	Boston	(K.C.Jones)	4:2
1986	Boston	(K.C.Jones)	—	Houston	(Bill Fitch)	4:2
1987	Los Angeles	(Pat Riley)	—	Boston	(K.C.Jones)	4:2
1988	Los Angeles	(Pat Riley)	—	Detroit	(Chuck Daly)	4:3
1989	Detroit	(Chuck Daly)	—	Los Angeles	(Pat Riley)	4:0
1990	Detroit	(Chuck Daly)	—	Portland	(Rick Adelman)	4:1
1991	Chicago	(Phil Jackson)	—	Los Angeles	(Mike Dunleavy)	4:1
1992	Chicago	(Phil Jackson)	—	Portland	(Rick Adelman)	4:2
1993	Chicago	(Phil Jackson)	—	Phoenix	(Paul Westphal)	4:2
1994	New York	(Pat Riley)	—	Houston	(Rudy Tomjanovich)	?

Mistrzostwa świata koszykarek

Ze słabszymi zwycięstwa

Polska reprezentacja kobiet występująca na Mistrzostwach Świata w Australii w koszykówce, po nieudanych meczach eliminacyjnych w walce o miejsca 9—16 odniosła już drugie zwycięstwo. W spotkaniu z Japonią podopieczne Tadeusza Hucińskiego wygrały 100:87.

W drugim spotkaniu w naszej grupie **Korea Południowa** zwyciężyła **Kenię 136:76.** Polki w tabeli zajmują pierwsze miejsce z dorobkiem 4 punktów. Na pozostałych miejscach znajdują się: 2.Korea Płd.— 3, 3.Japonia — 2, 4.Kenia — 0 pkt.

W innej grupie, w której zespoły również rywalizują o miejsca 9—16 Francja pokonała Nową Zelandię 90:59, a Włochy zwyciężyły Tajwan 110:74.

Tabela: 1.Włochy — 4 pkt., 2.Francja — 4, 3.Tajwan — 0, 4.Nowa Zelandia — 0 pkt.

Bardzo ciekawa jest walka o miejca 1—8. W grupie I drużyna USA wygrała z Kanadą 98:65. Amerykanki mają już na swym koncie pięć tytułów mistrza świata. Losy spotkania rozstrzygnęły się już w pierwszej połowie meczu, w której Amerykanki zaliczyły dziewięć z 14 rzutów za 3 punkty. Tym zwycięstwem drużyna USA zapewniła sobie awans do półfinałów.

Natomiast w grupie II Kuba pokonując mistrzynie Europy — Hiszpanię 68:65 przedłużyła swoje szanse na awans do dalszej rundy.

Na 4.4 sekundy przed końcem pojedynku był remis 65:65. Wówczas Kubanka Regla Hernandez zdobyła dwa punkty. Przy okazji sędziowie orzekli jeszcze, iż była ona faulowana przez Carolinę Muijcę. Hernandez dodając jeden punkt z rzutów osobistych przypieczętowała zwycięstwo swojego zespołu.

(opr. mark)

Kącik karate tradycyjnego

KATA — ESENCJA KARATE

Podstawę ćwiczeń każdego karateki powinny stanowić kata (formy). Niestety, wiedza na ich temat u wielu instruktorów i ćwiczących jest płytka, a ich znaczenie jako bazy technicznej mało doceniane. Wielu karateków, niejednokrotnie z dużym stażem, zapytanych o kata, odpowiada krótko i lakonicznie, że jest to układ bloków i kontrataków, których znaczenie w realnej walce jest małe. Traktują oni kata jako oddzielną część treningu, nie widząc w nich praktycznego znaczenia, tylko dlatego, że muszą wykonywać je na egzaminach na kolejne stopnie.

Takie podejście świadczy o niepełnym zrozumieniu podstawowej idei karate tradycyjnego, którego esencję od wieków stanowią właśnie kata. Nie ma więc karate bez kata i kata bez karate.

Każda forma posiada swoje ukryte znaczenie, czyli ideę, przesłanie, taktykę walki. Bloki, kontrataki i pozycje nie są połączone przypadkowo. Ich kolejność uwarunkowana jest aplikacją, czyli zastosowaniem w samoobronie. Brak znajomości interpretacji poszczególnych elementów lub ich błędna interpretacja prowadzi do niezrozumienia całego kata.

Trening kata powinien rozpoczynać się jednoczesnym wyjaśnieniem kształtu techniki i jej praktycznego zastosowania w walce, objaśnieniem tempa wykonywania i sposobu oddychania. Poprzez częste praktykowanie jednego kata, ze znajomością wyżej opisanych elementów ćwiczący wkracza na drogę, którą przed nim kroczyli jego twórcy, ich uczniowie, uczniowie ich uczniów...

Ogrom włożonej pracy podczas doskonalenia formy owocuje jednocześnie z poprawą ogólnej sprawności trenującego, dzięki której technika staje się fizyczną rzeczywistością. Kurczenie się mięśni musi znajdować się pod idealną kontrolą, tak aby karateka był rozluźniony, kiedy musi zareagować, poruszyć się szybko oraz w ułamku sekundy naprężony, kiedy wykonuje kime (emituje energię) podczas wykańczania techniki, używając jednocześnie maksimum siły psychicznej (mentalnej).

Połączenie tych wszystkich aspektów podczas mistrzowskiego wykonywania kata czyni z jego wykonawcy artystę sztuki walki, który z łatwością panuje nad przeciwnikami, co jest wynikiem maksymalnego kontrolowania i wykorzystywania własnego ciała. W prawdziwej sztuce wojennej kata mają porównywalne znaczenie z wielkimi utworami muzyki klasycznej i tak, jak one, tylko w mistrzowskim wykonaniu stwarzają określony efekt. Muzyk, który nie ma ambicji zostania wirtuozem i wykonywania najpiękniejszych i najtrudniejszych utworów, jest tylko rzemieślnikiem, a znajomość pojedynczych akordów nie czyni z niego artysty. Analogicznie jest również w sztuce okinawskiej, gdzie znajomość bloków, technik ręcznych i nożnych nie świadczy o mistrzowskich umiejętnościach.

Istnieje bardzo wiele kata, z których każde jest inną drogą, prowadzącą na jeden szczyt. Po opanowaniu jednego kata, karateka rzuca wyzwanie następnemu, mimo że umiejętność walki uzyskał już wcześniej. Ma świadomość, że jest on ogniwem łańcucha, łączącego protoplastów karate z jego następcami.

Ci, którzy nie doceniają wartości kata, są tylko rzemieślnikami, których „zabawa w karate" wcześniej czy później skończy się, gdyż nie będą w stanie wyjść poza ograniczony krąg technik i czysto fizyczny ich charakter.

Opracowali:
KATARZYNA MOTYLEWICZ-JAWOROWSKA i WALDEMAR JAWOROWSKI



Sensei Ilia Jorga podczas wykonywania kata Tekki-nidan.

Badmintonowy maraton

Przez dwa dni (4-5 czerwca br.) hala sportowa Podlaskiego Oddziału Straży Granicznej opanowana była przez badmintonistów. Rozegrane zostały otwarte mistrzostwa okręgu we wszystkich kategoriach wiekowych.

W Pierwszym Kroku przeprowadzonym z okazji Dnia Dziecka wśród dziewcząt (rocznik 1983) najlepszą okazała się Monika Sokół (TSTE) przed Edytą Ujazdowską (SP 11) i Anetą Kosakowską (SP Choroszcz).

Pierwsza trójka chłopców tego rocznika to: Paweł Lenkiewicz (SP Choroszcz), Artur Sypytkowski (SP 4 Grajewo) i Krzysztof Andrzejuk (SP 1 Wasilków).

Wśród uczestników roczników 1984-85 najlepiej radziły sobie Urszula Raczyńska (SP 4 Grajewo), Dorota Jabłońska (TSTE) i Małgorzata Stypułkowska (SP 4 Grajewo), a z chłopców Krzysztof Kiczkajło, Krzysztof Grześ i Robert Wolański (wszyscy TSTE).

Zwycięzcy uhonorowani zostali rakietkami do badmintona przez producenta Henryka Jacewicza i książkami ufundowanymi przez działacza związku Janusza Kotlara.

Juniorzy młodsi. Dziewczęta: 1. Marta Kołota (TSTE), 2. Marta Wojciuk, 3. Magda Wojciuk (obie SP 14); chłopcy: 1. Adam Wojciuk, 2. Andrzej Wróblewski, 3. Adam Litsze (wszyscy TSTE).

Gra podwójna dziewcząt: 1. Marta Wojciuk/Magda Wojciuk (SP 14), 2. Marta Kołota/Joanna Alefierowicz (TSTE), 3. Dorota Szwabczyńska/Paulina Lichańska (TSTE).

Gra podwójna chłopców: 1. Andrzej Wróblewski/Adam Wojciuk (TSTE), 2. Adam Litsze/Łukasz Szuberski (SP 14), 3. Tomasz Zawada/Kamil Racewicz (SP 14).

Gra mieszana: 1. Andrzej Wróblewski/Marta Kołota (TSTE), 2. Adam Wojciuk/Joanna Alefierowicz (TSTE), 3. Adam Litsze/Dorota Szwabczyńska (TSTE).

Mistrzostwa **w kategorii seniorów** zakończyły się sukcesem badmintonistów TSTE. Gra pojedyncza kobiet zakończyła się sukcesem Jolanty Krynickiej przed Martą Lasota i Ewą Łapuć, a wśród mężczyzn najlepsi to: Andrzej Jacewicz, Krzysztof Grabek oraz Dariusz Kołosowski. W grze podwójnej kobiet zwyciężyły Jolanta Krynicka i Katarzyna Woroszyło, a mężczyzn Andrzej Jacewicz i Krzysztof Grabek. Andrzej Jacewicz wraz z Jolantą Krynicką triumfowali w grze mieszanej.

Na koniec odbyły się mistrzostwa **weteranów** (powyżej 30 lat), gdzie najlepszym okazał się Witalis Niedźwiedź przed Czesławem Szwabczyńskim i Zygmuntem Modzelewskim. W grze podwójnej zwycięstwo odnieśli Witalis Niedźwiedź/Sławomir Kiczkajło wyprzedzając Zygmunta Modzelewskiego/Waldemara Krynickiego oraz Czesława Szwabczyńskiego/Janusza Kotlara.

(ZD)

Łomżyński Dzień Młodego Piłkarza

W niekonwencjonalny sposób postanowili uczcić organizatorzy — formującego się Łomżyńskiego Komitetu Olimpijskiego oraz ŁKS — zbliżające się Piłkarskie Mistrzostwa Świata. Na boisko zapraszają oni chłopców rocznik 1980-82 w dniach 12 bm. godz. 9 (boisko przy SP 3 w Łomży) oraz 17 czerwca godz. 11 (SP 4) na imprezę pn. Dzień Młodego Piłkarza. Chłopcy walczyć będą w trzech konkurencjach: bieg na 50 m, żonglerka głową i obunóż piłką nożną, strzelanie do bramki.

(nom)

REGIONALNE KALENDARIUM

3.06.1927 Pierwsze mistrzostwa okręgu białostockiego w lekkiej atletyce. W imprezie tej udział wzięły m.in. następujące drużyny: **Żydowski Klub Sportowy, Policyjny Klub Sportowy "Sparta", Jutrzenka, Szkoła Handlowa.** Do ciekawszych wyników należy zaliczyć osiągnięcie **Sarlinówny**, która wywalczyła cztery pierwsze lokaty. (skok w dal, skok wzwyż, sztafeta 4x60m, 100m).

3.06.1927 W tym samym dniu w **Parku 3 Maja** oddano do użytku korty tenisowe. Był to wówczas pierwszy obiekt tego typu w regionie.

3.06.1965 Pilot Białostockiego Aeroklubu **Konrad Wiciński** ustanawia nowy rekord Polski w przelocie prędkościowym po trójkącie.Uzyskał on przeciętną szybkość 117 km/h.

3.06.1984 Grzegorz Jabłoński z Mazura Ełk podczas młodzieżowych mistrzostw Europy zdobywa brązowy medal. Jako jedyny z Polaków awansował podczas tych mistrzostw do strefy medalowej. Zawodnik ten reprezentował w późniejszym czasie barwy białostockiego "Hetmana", zdobywając z tym zespołem tytuł mistrza kraju. Olimpijczyk z 1988 roku.

3.06.1989 Juniorki **Włókniarza Białystok** zdobywają srebrne medale mistrzostw Polski. W finale uległy rówieśniczkom Ślęzy Wrocław 52:68. Wiele z nich stanowi trzon obecnej I — ligowej drużyny (**Małgorzata Misiejuk**, członek kadry Polski juniorek, **Anna Jungerman**).

5.06.1983 Juniorki **Włókniarza Białystok** awansowały do finału mistrzostw Polski, po zwycięstwie w turnieju półfinałowym, który odbył się w Brzegu.

6.06.1931 W dniu tym rozegrano towarzyski mecz lekkoatletyczny **Białystok — Grodno.** Zapoczątkował on serię popularnych do dzisiaj spotkań sportowych.

6.06.1970 Szkoła Podstawowa Nr 9 z Białegostoku odniosła zwycięstwo w telewizyjnym konkursie" **5 milionów"**

6.06.1987 Dokładnie o godz. 19.15 piłkarze **Jagiellonii Białystok** zapewnili sobie awans do ekstraklasy po zwycięstwie nad Zagłębiem Sosnowiec 3:1. Awans był wspaniałym prezentem na 60. rocznicę powstania klubu. **Janusz Wójcik**, trener tamtejszej drużyny, został wybrany "Białostoczaninem Roku".

8.06.1992 W Czechosłowacji rozegrano pierwszą światową Olimpiadę w szachach. Wspaniały sukces odnotowali szachiści Startu Białystok **Bogdan** i **Tadeusz Bieluczykowie**, zajmując odpowiednio 1 oraz 8 miejsce.

8 — 9.06.1924 Towarzystwo Gimnastyczne **Sokół** z **Białegostoku** bierze udział w ogólnopolskim zlocie w Wilnie. Jego członkowie wystąpili w masowym pokazie gimnastycznym.

9.06.1974 Po rocznym cyklu rozgrywek piłkarska drużyna **Włókniarza Białystok** zdegradowana została z II do III ligi.

10.06.1970 Po raz drugi puchar "Przeglądu Sportowego" za zwycięstwo w klasyfikacji łącznej otrzymali sportowcy z **Technikum Rolniczego w Różanymstoku.** Wyróżnienia krajowe przyznano również nauczycielom wychowania fizycznego małżeństwu **Wojnom.**

10.06.1984 IV ogólnopolski teleturniej **"Na olimpijskim szlaku"** wygrała drużyna Białegostoku w składzie: **Piotr Kazberuk, Jan Wołosik i Tadeusz Zdanuczyk.** W całym cyklu teleturnieju wzięło udział około 800 tysięcy zawodników.

12.06.1977 Szkoła Podstawowa z Sokółki przegrała w finale Pucharu Polski Szkół Podstawowych z SP Nr 14 z Rybnika. W tej masowej imprezie wzięło udział około 100 tys. drużyn z całego kraju.

15.06.1936 Edward Luckhaus z Jagiellonii już po raz siódmy poprawia rekord Polski w trójskoku osiągając światowy wynik 15 metrów i 21 centymetrów. Zdobywa on tym samym kwalifikacje do startu na Igrzyskach Olimpijskich w Berlinie, a jego rekordowe osiągnięcie przetrwało aż do 1954 roku.

15.06.1958 Władysław Nikiciuk /Jagiellonia/ wynikiem 72,31 m po raz drugi poprawia rekord Polski juniorów w rzucie oszczepem.

15.06.1985 Kolarze ełckiego PRIM **Cezary Zamana** oraz **Marek Zawistowski** wywalczyli złote medale w jeździe dwójkami na rozegranych w Kaliszu mistrzostwach Polski juniorów.

JAN WOŁOSIK

LOTTO
EKSPRES LOTEK
13, 14, 18, 25, 40
DUŻY LOTEK
6, 10, 16, 28, 38, 45

ŁKS w finale

W półfinałowym spotkaniu piłkarskiego Pucharu Polski ŁKS Łódź pokonał GKS Katowice 1:0 (0:0). Decydującą bramkę strzelił Rafał Pawlak (77). Spotkanie obserwowało 5445 widzów. W pierwszym meczu padł remis 0:0. ŁKS awansował do finału PP, gdzie spotka się prawdopodobnie z warszawską Legią, która po wygranej 5:2 z Górnikiem jest prawie pewna gry w finale. Do chwili zamknięcia dzisiejszego numeru „Gazety": rewanżowy mecz Górnik — Legia nie zakończył się.

(mag)

„Cuore Azzurro" kontra więźniowie

Po raz pierwszy w Polsce zostanie rozegrany mecz pomiędzy biznesmenami włoskimi a... więźniami. Impreza odbędzie się 11 czerwca w Sieradzu na terenie zakładu karnego, a dochód zostanie przeznaczony dla polskich instytutów opieki społecznej. Przeciwko zespołowi zakładu karnego wystąpią "Cuore Azzurro", czyli "Błękitne serca" — ekipa biznesmenów i pracowników ambasady włoskiej.

"Cuore Azzurro" zapowiadają udział w kolejnych meczach na terenie całej Polski. 12 czerwca rozegrają mecz w Radzyminie z drużyną lokalną, a 25 czerwca w Warszawie — z zespołem dziennikarzy sportowych. **Kolejne spotkania są przewidzianie w Zamościu, Białymstoku, Poznaniu i Bielsku — Białej.**

(PAP)

Laudrup w Glasgow Rangers

Duński piłkarz Brian Laudrup podpisze trzyletni kontrakt z Glasgow Rangers. Szkocki klub zapłaci za zawodnika 2,2 mln funtów szterlingów (3,3 mln dolarów) włoskiej Fiorentinie. Transfer będzie obowiązywał od 1 lipca br.

Laudrup w 1992 r. zawarł czteroletnią umowę z Fiorentiną. W następnym sezonie, po spadku drużyny z Florencji do Serie B, został „odstąpiony" AC Milan.

Brat Briana — Michael — także zmienił barwy klubowe. Po opuszczeniu FC Barcelony od nowego sezonu będzie występował w madryckim Realu.

Roy w Nottingham?

Napastnik piłkarskiej reprezentacji Holandii, Bryan Roy oświadczył, że od nowego sezonu grać będzie w zespole Nottingham Forest. Anglicy, którzy po roku przerwy powrócili do Premier League, mają nadzieję, że włoska Foggia sprzeda Holendra za 2,5 mln funtów szterlingów (3,75 mln dol.).

Weber w Andrelechcie

Piłkarz Cercle Brugge Josip Weber podpisał trzyletni kontrakt z mistrzem Belgii Anderlechtem Bruksela. W ostatnią sobotę zawodnik zadebiutował w reprezentacji Belgii strzelając Zambii pięć goli.

„Trzyletnia umowa z Weberem została już sfinalizowana. Pozostały jeszcze negocjacje z Cercle Brugge — poinformował zastępca menedżera Robert De Pot — Nie oczekuję przeszkód ze strony władz Cercle".

29-letni Weber z pochodzenia Chorwat w marcu br. otrzymał obywatelstwo belgijskie. W ostatnich trzech sezonach był najskuteczniejszym piłkarzem w belgijskiej ekstraklasie.

(PAP)

Pięć minut rozmowy z Krystyną Danilczyk

TERAZ WALENCJA, POTEM HELSINKI

W poniedziałek przyjechała z Lublina, gdzie zwyciężyła w pchnięciu kulą w Memoriale Janusza Kusocińskiego, a już wczoraj wyjechała do Warszawy, skąd odleci do Walencji (Hiszpania), gdzie będzie reprezentować Polskę w lekkoatletycznej lidze europejskiej (11 — 12 bm). Pracowity okres ma najlepsza kulomiotka kraju, Krystyna Danilczyk z Jagiellonii.

Wcześniej wyjechała sprinterka Jagiellonii, **Izabela Czajko**, która pobiegnie w Walencji na 100 i 200 m oraz w biegu sztafetowym 4 x 100 m.

— A co słychać u pani? — spytałem Krystyny Danilczyk, kwadrans przed wyjazdem do stolicy?

— Jestem w nie najlepszym nastroju. Długo nie byłam w Białymstoku i okazało się, że z mieszkania nazwijmy to służbowego, które otrzymałam od Wojewódzkiej Federacji Sportu mogę zostać eksmitowana. Nie opłacane jest komorne. Częściowo uregulowałam zaległości czynszowe, teraz znów wyjeżdzam na dłużej i nie wiem jak się dalej ułożą sprawy. Podczas krótkiego pobytu w Białymstoku nie mogłam konkretnie z kimś na ten temat rozmawiać. Wyjeżdżam z dużym niepokojem, a tego typu problemy nie stwarzają odpowiedniej atmosfery do pracy.

— A jak się opiekuje pani macierzysty klub, czyli Jagiellonia ?

— W miarę swych skromnych możliwości staraja się pomóc.

— W maju reprezentowała pani barwy, co jest zgodne z regulaminem, francuskiego klubu pierwszoligowego Auxbains. Jakie są pani wrażenia z pobytu we Francji?

— Chciałam sprawdzić się w zagranicznym klubie zachodnim. Nie przeczę, że zależało mi też na poprawieniu warunków do treningu. Pomoc PZLA i macierzystego klubu są niewystarczające, aby utrzymać się na poziomie. Liga francuska rozgrywana jest tylko w maju. Jeden turniej na początku, drugi przy końcu miesiąca. Wygrałam w obu imprezach. W pierwszej pchnęłam kulę na odległość 18,89, dodam iż rekord Francji wynosi 17,77. Natomiast w drugim wielomeczu uzyskałam 19,22. W tym roku skończyła się zatem moja przygoda z francuską ligą, ale zostałam zaproszona już by bronić ich barw w roku przyszłym.

— Najważniejszy start w tym roku ?

— Oczywiście mistrzostwa Europy w Helsinkach w końcu sierpnia. Po powrocie z Hiszpa-



nii, przewidziany jest krótki trening w Spale, a potem zgrupowanie w Cetniewie nad Bałtykiem. Ostatnie dziesięć dni przed mistrzostwami Starego Kontynentu szlifować będę formę w Helsinkach, aby się zaklimatyzować.

— Życzę powodzenia i dziękuję za rozmowę!

Leszek Tarasiewicz

Hutnik – Jagiellonia

Ostatni ważny mecz?

W tym sezonie piłkarze Jagiellonii, na finiszu rozgrywek, przysparzają sporo nerwów kibicom. Dzieje się tak dlatego, że "Jaga" nadal nie jest pewna pozostania w lidze. Stąd też najbliższy mecz z Hutnikiem (sobota godz. 17 Warszawie) będzie bardzo istotny. Ewentualna zdobycz punkt wa, jest w stanie wyjaśnić końca sytuację białostoczan — zapewnić pozostanie w II lidze.

Przed meczem z Okocimski trener Kucharski miał spore kłopoty ze skompletowaniem bloku obronnego. Na szczęście sytuacja uległa znacznej poprawie. Po kartach za kartki pwrócili: **Strucwski, Ostaszewski, Kowalski**. Wznowił treningi **Manelski.** Na łach powinno być spokojniej.

Białostocy trenerzy chcą już tą sobotę zapewnić sobie spok zdobywając w Warszawie przynajmniej punkt. Odkładanie te na ostatnią kolejkę może okaz się bardzo niebezpieczne.

(ma

W okręgówce

Mecz z atrakcjami

Piłkarze klasy okręgowej białostocko łomżyńskiej w niedzie zakończą swoje rozgrywki. Najważniejsze roztrzygnięcia w rywa zacji już zapadły awans do III ligi po rocznej kwarantannie w walczył ŁKS Łomża, w barażach o III ligę będzie walczyć Olimp Zambrów.

Na trzecim miejscu wylądował ostatecznie posiadający duże ambicje Hetman Białystok.

Hetmańscy, mimo że marzenia o awansie muszą odłożyć na rok dbają jednak o kibiców. W najbliższą niedzielę podopieczni trenera Michalczuka spotkają się Olimpią Zambrów. Mecz rozpocznie się o godz. 16, ale przed spotkaniem organizatorzy fundują kibicom niespodziankę. Na pół godziny przed meczem odbędą się pokazy sprawności oddziałow Straży Pożarnej. na tym nie koniec. W przerwie pojedynku odbędą się ciekawe konkursy — niespodzianki. Będzie można wygrać nagrody ufundowane przez firmę I and Ex (prawdopodobnie dywany).

Ponadto działacze Hetmana zapraszają na 26 czerwca na mecz Pucharu Polski na szczeblu centralnym. W pierwszej rundzie białostoczanie zagrają z Pogonią Siedlce.

Program ostatniej kolejki okręgówki przedstawia się następująco: **Narew Choroszcz — Ruch Wysokie Mazowieckie, Hetman Białystok — Olimpia Zambrów, Jagiellonia II Białystok — Cresovia Siemiatycze, Pogoń Łapy — ŁKS Łomża , Orlęta Czyżew — Sparta Czarna Białostocka, Unia Ciechanowiec — Tur Bielsk Podlaski, Sokół Sokółka — Warmia Grajewo. Wszystkie spotkania rozpoczną się w niedzielę o godz. 16.**

(ma

MP w judo

Gośka będzie walczyć

Niebawem we Wrocławiu zostaną rozegrane mistrzostwa Polski seniorów w judo. Do niedawna nie było wiadomo, czy w imprezie wystartuje wielokrotna mistrzyni Polski w wadze do 48 kg Małgorzata Roszkowska. Przypomnijmy, iż Małgosia tuż przed niedawnymi mistrzostwami Eiropy doznała kontuzji, która w praktyce pozbawiła ją szans na medal.

Obecnie wszystko jest w porządku i Roszkowska we Wrocławiu wystartuje. Zawodniczka i jej trener do mistrzostw kraju nie przygotowywali się w jakiś szczególny sposób. Nasza mistrzyni wystartuje z marszu.

(mag)

Czyj Brzęczek, czyj Mielcarski?

SPÓR O WŁASNOŚCI

Przed sądem polubownym PZPN w Warszawie toczy się sprawa między Olimpią Poznań, a Lechem Poznań z interwentem ubocznym Ryszardem Górką po stronie lechitów — o prawa do dysponowania i transferów piłkarzy Jerzego Brzęczka i Grzegorza Mielcarskiego. Obaj zawodnicy zostali potwierdzeni przez Wydział Gier PZPN do 30 czerwca br. na rzecz Górnika Zabrze.

Spór dotyczy 7,6 mld zł wpłaconych przez R. Górkę w celu pozyskania praw do dysponowania transferami oraz określenie statusu prawnego pięciu zawodników, którzy występują obecnie w Olimpii Poznań, bądź w Górniku Zabrze. Strony zgłaszają wciąż nowe dokumenty dowodowe, a sprawa ciągnie się już blisko rok. Zainteresowani zgodzili się jednak, iż werdykt sądu PZPN uznają za obowiązujący.

„Przeraża mnie czas trwania tej sprawy — powiedział R. Górka. — To nie jest zupełnie „O.K.". Wydaje mi się, że są ewidentne dokumenty na to, iż pieniądze zostały pobrane, a sfałszowane duplikaty nie powinny stanowić dla sądu dowodu, o który można się oprzeć. Czuję się, jako Ryszard Górka, osobiście oszukany. Uważam, że to się kwalifikuje jako oszukańcze wyłudzenie, ponieważ pieniądze w bezsporny sposób zostały przekazane, zgodnie z ustaleniami między mną a Olimpią".

Prezes Olimpii Poznań — Bolesław Krzyżostaniak odmówił komentarza na ten temat.

Rozprawa została odroczona. Termin kolejnego posiedzenia sądu polubownego PZPN nie został ustalony.

(PAP)

W III lidze

KONIEC JUŻ BLISKO

W sobotę piłkarze III ligi rozegrają przedostatnią kolejkę spotkań. Jak już wcześniej pisaliśmy, mecze z udziałem naszych drużyn będą miały charakter wyłącznie prestiżowy, gdyż ich pozycje i los w rozgrywkach nie może już ulec zmianie.

Najciekawiej będzie w Wasilkowie. Dojdzie tam do lokalnych derbów. Zespół KP podejmować będzie Wigry Suwałki. Dodam tylko, że będzie to pożegnalny mecz wasilkowian przed własną publicznością w tym sezonie. Początek meczu w sobotę o godz. 17.

Pozostałe nasze drużyny grają na wyjeździe. Włókniarz i Mazur mają przed sobą trudne zadania. Obydwa zespoły walczą z mocnymi drużynami.

Białostoczanie w Warszawie spotkają się z Gwardią. Gwardziści ostatnio są na fali. Specjalizują się w wygrywaniu z naszymi zespołami. Przekonały się o tym ekipy Wigier i KP Wasilków.

Jeszcze trudniej będzie miał ełcki Mazur. Rywal ełczan, Dominet Piaseczno, raczej nie przegrywa z teoretycznie słabszymi.

(mag)

Sobota, godz. 10 — hala Włókniarza

Biznes gra w koszykówkę

— Kto zdobędzie pierwsze punkty w sobotę o godz. 10,30 hali białostockiego Włókniarza inauguracyjnym pojedynku nowego turnieju "Basket dla biznesmena"?

Nikt nie jest teraz w stanie odpowiedzieć na to pytanie, ale już wkrótce poznamy zwycięzcę. Przypominamy, iż w koszykarskiej zabawie na parkiecie wystąpią drużyny: PRZEDSIĘBIORSTWO BUDOWLANE "JAWOR", MIEJSKI DZYWOJEWÓDZKI ODDZIAŁ TOTALIZATOR SPORTOWY, HURTOWNIA ALKOHOLÓW "SZYNKOWIEC", PRZEDSIĘBIORSTWO BUDOWLANE MARK—BUD, HURTOWNIA OLIMPIA.

Sympatyków koszykówki, przede wszystkim kibiców walczących zespołów, serdecznie zapraszamy. Doping potrzebne stroje i chorągiewki o barwach drużyn mile widziane. Zapewnione sportowe emocje i artystyczne wrażenia. Wstęp wolny.

Sport także na stronie 15