KC MAJÓWKA ze WSPÓŁCZESNĄ
DO WYGRANIA: 10 tys. zł, 10x1 tys. zł
oraz 300 innych nagród
KOLUMNA KONKURSOWA NA STRONIE 24.

GAZETA współczesna
DZIENNIK REGIONALNY • Białystok, Giżycko, Łomża, Suwałki • Nr 97 (13249) • Poniedziałek, 22.05.1995 r.
ISSN - 0137-9488 Nr indeksu 350133 Nakład 33459 egz. Cena 45 gr (4.500 zł)

Wojewódzka Biblioteka Publiczna im. L. Górnickiego Czytelnia Czasopism w B-stoku

Dziś po raz szósty

Papież odwiedza Polskę

W sobotę rozpoczęła się kolejna pielgrzymka papieża Jana Pawła II. Tym razem odwiedził on Czechy. Dziś natomiast polski papież po raz szósty przybywa do ojczyzny. Jan Paweł II odprawi w Skoczowie mszę dziękczynną za kanonizację bł. Jana. Po mszy papież uda się najprawdopodobniej na krótki odpoczynek do Bielska-Białej. Wieczorem powróci do Czech.

O powitaniu w Pradze, mszy na Strachowie, kontrowersjach wokół postaci Jana Sarkandra, którego papież kanonizował w Ołomuńcu na str.2.

Zwycięstwo Jagiellonii 4:0

Piłkarze drugoligowej Jagiellonii Białystok sprawili swym kibicom dużo radości. W spotkaniu na wyjeździe pokonali Błękitnych Kielce aż 4:0 (1:0).

Relacja z tego spotkania na stronie 28. Ponadto bogaty serwis sportowy na stronach 26, 27 i 28.

Łomżyński zielony jeleń w koniczynie czyli...

Jubileusz manipulowany

Przypadający na 1 czerwca jubileusz 20-lecia województwa łomżyńskiego (rocznica reformy administracyjnej z 75 roku) zamieniony został przez Komitet Organizacyjny obchodów w partyjne święto PSL-owskie. W zaproszeniach na obchody, które Komitet rozesłał w ub. tygodniu, mowa jest o „20-leciu województwa łomżyńskiego i 100-leciu Ruchu Ludowego".

Zaproszenia podpisali wojewoda, Mieczysław Bagiński i prezes ZW PSL – poseł na Sejm RP, Józef Mioduszewski. Plastyczna strona zaproszeń utrzymana jest w tonacji zielonej. Głównym akcentem graficznym jest herb Łomży – jeleń skaczący przez skały oraz czterolistna koniczynka, znak PSL-u. Obydwa te emblematy – oczywiście w kolorze zielonym, umieszczono na tle zielonego konturu województwa.

Głównym gościem uroczystości, zaplanowanych na 3 czerwca, będzie jeden z przywódców PSL-u, marszałek Sejmu, Józef Zych. Wręczy on miejscowym aktywistom partyjnym odznaczenia „Za zasługi dla Ruchu Ludowego". Ten punkt programu w porządku dziennym figuruje zaraz po wręczeniu przez wojewodę Bagińskiego odznaczeń „Zasłużony dla województwa łomżyńskiego". Uroczystości rozpoczną się odegraniem hymnu państwowego, a zakończą odśpiewaniem „Roty".

Warto przypomnieć, że wojewoda Bagiński już w ubiegłym roku jako jedyny w kraju czcił „wejście w 20 rok istnienia województwa". Z tej okazji m.in. zaprosił na okolicznościowe spotkanie wszystkich dotychczasowych wojewodów łomżyńskich. Natomiast tegoroczne „zielone poprawiny" w opinii obserwatorów są pomysłem, delikatnie mówiąc, prowokacyjnym. Sugerują przemożny prymat PSL-u w województwie. O braku „politycznej kultury" u organizatorów świadczy – zdaniem obserwatorów – nie tylko sam pomysł połączenia jubileuszu z partyjnym świętem PSL-owskim, ale także sposób wykorzystania w oprawie plastycznej uroczystości herbu Łomży. W wersji „jubileuszowej" herb ten, eksponowany w parze z PSL-owską koniczynką ma także kolor zielony, co jest zafałszowaniem rzeczywistego wyglądu symbolu miasta. Ciekawe, co na to powie Rada Miejska Łomży, która niedawno uchwaliła ochronę prawną znaku miasta.

(MK)

O nadchodzących „Dniach Giżycka" czytaj na str. 5.

Cysterna z 10 tys. litrów gazu propan–butan wywróciła się do rowu

Ciemnoszyje uratowane

Godziny grozy przeżywali w minioną sobotę mieszkańcy miejscowości Ciemnoszyje położonej przy trasie Białystok–Ełk. Zagrożeniem była unosząca się chmura gazu propan–butan, który wydobywał się z rozszczelnionej cysterny leżącej w rowie. W każdej mogło dojść do wybuchu ok. 10 tys. litrów gazu znajdującego się jeszcze w zbiorniku.

W sobotę, ok. 13.40 na drodze Białystok–Ełk, na skraju miejscowości Ciemnoszyje doszło do wypadku. Samochód mercedes przystosowany do przewozu gazu zjechał na pobocze i wywrócił się do przydrożnego rowu. W cysternie o pojemności 16 tys. litrów znajdowało się ok. 10 tys. litrów gazu propan–butan. W wyniku wywrotki został uszkodzony jeden z zaworów. Na zewnątrz zbiornika wydostawał się gaz.

W kilkugodzinnej akcji unieszkodliwienia wycieku i zlikwidowania zagrożenia brały udział brygady specjalistyczne– jednostki ratowniczo–gaśnicze Państwowej Straży Pożarnej z Ełku, Grajewa i Warszawy. Do wyciągnięcia cysterny z rowu użyto dwóch ciężkich dźwigów. Niebezpieczny ładunek został przetransportowany do Moniek, gdzie nastąpiło przepompowanie gazu.

Prawdopodobnie do wypadku doszło z powodu braku sygnału kierowcy fiata 126 jadącego przed mercedesem (z cysterną) o zamiarze skrętu w prawo.

(doż)

Polonezy drożeją

Dziś drożeją niektóre polonezy. 1.6 GLI kosztować będzie 17.568 zł, 1.9 GLD – 21.228 zł, 1.4 GLI – 21.472 zł. Truck 1.6 GLI wart będzie 16.775 zł, a Truck 1.9 GLD – 20.984 zł. Ceny pozostałych żerańskich samochodów pozostają bez zmian.

(PAP)

XIV Międzynarodowy Festiwal Muzyki Cerkiewnej Hajnówka'95 zakończony

Laureaci i koncerty galowe

Dwoma koncertami galowymi, w Soborze Św. Trójcy w Hajnówce i Państwowej Filharmonii w Białymstoku, zakończył się wczoraj XIV Międzynarodowy Festiwal Muzyki Cerkiewnej.

Jury konkursowe, pod przewodnictwem prof. Romualda Twardowskiego, po przesłuchaniu 30 chórów z 11 krajów, przyznało nagrody i wyróżnienia w poszczególnych kategoriach.

Parafialne wiejskie: I nagroda – chór parafii prawosławnej ze wsi Moszna (Ukraina).

Parafialne miejskie: I Dziecięco-młodzieżowy chór Filii Patriarchatu Moskiewskiego ze Swibłowa (Rosja); wyróżnienie – chór parafii św. Mikołaja w Białymstoku.

Parafialne inne: I. (równorzędne) Żeński Chór Towarzystwa Kultury Sztuki Chrześcijańskiej z Nowgorodu (Rosja) i chór Towarzystwa Śpiewaczego „Mokranjac" z Belgradu (Jugosławia); wyróżnienia – chór Diecezji Białostocko – Gdańskiej z Białegostoku i zespół muzyki cerkiewnej „Resurrection" z Kazanłyku (Bułgaria).

Amatorskie świeckie: I. (równorzędne) Dziecięco - młodzieżowy chór „Szkolnyje gody" z Symferopola (Ukraina) i chłopięcy zespół „Dariali" z Tbilisi (Gruzja); wyróżnienia – chór „Psalmodia Minor" Papieskiej Akademii Teologicznej z Krakowa i kameralny chór Miejskiego Domu Kultury z Mohylewa (Białoruś).

Zawodowe: I. Chór Państwowej Filharmonii z Homla (Białoruś), wyróżnenie – katedralny chór Soboru pw. Matki Boskiej Opiekuńczej z Iwano-Frankowska (Ukraina).

Nagrodę specjalną, za wykonanie utworów znamiennego raspiewu, otrzymał Chór Kameralny Muzyki Prawosławnej z Tallina (Estonia).

Wyróżnieni zostali dyrygenci: Wiktor Zasławskij z Symferopola (Ukraina), Constantin Grajdian z Sibiu (Rumunia), Temur Kawhiszwili z Tbilisi (Gruzja) i Marian Toroń z Łodzi (chór ZNP).

Nagrodę publiczności w kolejnych dniach przesłuchań otrzymały: dziecęcy chór przy Katedrze Św. Mikołaja z Białegostoku, dziecięco-młodzieżowy chór Filii Patriarchatu Moskiewskiego ze Swibłowa, chór Mińskiego Seminarium przy Żyrowickim Monasterze z Żyrowic (Białoruś), chłopięcy zespół „Dariali" z Tbilisi i katedralny chór Soboru pw. Matki Boskiej Opiekuńczej z Iwano-Frankowska.

Chór Soboru Św. Trójcy otrzymał nagrodę za upowszechnianie muzyki cerkiewnej w rejonie Hajnowki.

Jury z największym uznaniem i zadowoleniem odnotowało fakt udział w festiwalu Chóru Prawosławnego Ordynariatu Wojska Polskiego. Z satysfakcją podkreśliło niezmiernie wysoki poziom artystyczny oraz stylistyczną i repertuarową różnorodność występujących chórów. Słowa uznania skierowało do organizatorów za przeprowadzenie festiwalu, a podziękowania – do sponsorów i fundatorów.

(a)

Fot. I. Wysocki



Na zdjęciu: Śpiewa dziecięco-młodzieżowy chór Filii Patriarchatu Moskiewskiego ze Swibłowa (Rosja), laureat I nagrody w kategorii chórów parafialnych miejskich.

HURTOWNIA LEKÓW WETERYNARYJNYCH medwet
BIAŁYSTOK, ZWYCIĘSTWA 26 B, TEL/FAX 513-260
UWAGA HODOWCY!!!
Posiadamy w ciągłej sprzedaży:
❑ mikromiksy
❑ dodatki paszowe
dla trzody chlewnej i drobiu
2726

BUTY
czółenka damskie z Brazylii
klapki: Arcobaleno
tekstylne z Chin
sprzedaż hurtowa
P.H. GAWĘDA
Białystok - ul. Plażowa 17 ☎ 433-609
Warszawa - ul. Jana Kazimierza 1/29
☎ (022) 36-30-21 w. 328

jk

GAZETA współczesna

KANDYDAT MOCZULSKI

Owacją na stojąco delegaci KPN przyjęli w sobotę uchwałę, w której wysuwają Leszka Moczulskiego jako kandydata tej partii na prezydenta. Kandydatura ta będzie zgłoszona Konwentowi św. Katarzyny.

Konfederacja apeluje ponadto do wszystkich ugrupowań patriotycznych oraz do wszystkich centroprawicowych kandydatów w wyborach prezydenckich, aby przystąpili do porozumienia w sprawie wspólnych ustaleń programowych, wspólnego kandydata na urząd głowy państwa, wspólnych kandydatów do Sejmu i Senatu oraz wspólnego kandydata na premiera i członków rządu.

KORWIN-MIKKE ANTYZWIĄZKOWY

W opinii prezesa Unii Polityki Realnej, Janusza Korwina-Mikke, który zgłosił chęć kandydowania na urząd prezydenta RP, związki zawodowe należy zniszczyć, a działaczy związkowych, jeśli będzie taka potrzeba, internować.

– Związek zawodowy jest rakiem, drążącym cywilizację: ma ogromną władzę, szarogęsi się i przeszkadza ludziom w pracy – powiedział Korwin-Mikke w sobotnim wywiadzie dla Radia Łódź.

ZAPOMNIANA RAKIETA

Radziecka rakieta taktyczna, którą znaleziono w czwartek wieczorem na terenie byłej bazy wojskowej w centrum Wilna pod zaledwie 10-centymetrową warstwą ziemi, została w piątek po południu wywieziona na poligon w Rudnikach. Ma tam być zdetonowana w specjalnie przygotowanym do tego celu wykopie.

Przypuszcza się, że na terenie tzw. północnego miasteczka ukryto jeszcze 6 podobnych pocisków rakietowych. Informację tę przekazał litewskim saperom, zajmującym się rakietą, były wysokiej rangi radziecki oficer, który w latach 80. pracował w radzieckiej bazie wojskowej w Wilnie – poinformowała agencja BNS.

DEPTAK PRZED BIAŁYM DOMEM

Prezydent Clinton polecił zamknąć dla ruchu kołowego odcinek Pensylwania Avenue przebiegający przed Białym Domem – poinformował w sobotę przedstawiciel administracji.

Prezydent podjął tę decyzję ze względów bezpieczeństwa, stosując sią do zaleceń ekspertów. Prace przy zamknięciu odcinka tej sześciopasmowej arterii i przekształceniu go w aleję dla pieszych, rozpoczną się jeszcze w sobotę. W ub. tygodniu policja zamknęła dla samochodów wschodnią, najbliższą Białego Domu, część jezdni tej arterii.

(PAP)

Wizyta Jana Pawła II w Czechach i Polsce

Trudne jednoczenie chrześcijan

Papież Jan Paweł II rozpoczął w sobotę pielgrzymkę w Republice Czeskiej. Na lotnisku powitali go czeski prezydent Vaclav Havel oraz prymas Miloslav Vlk. W sobotę papież odprawił mszę na praskim Strachovie, w niedzielę w Ołomuńcu kanonizował Jana Sarkandra i Zdzisławę z Lemberka. Dziś Jan Paweł II odwiedzi po raz szósty Polskę.

„POSEŁ POKOJU I MIŁOŚCI"

Czeski prezydent przypominając historię chrześcijaństwa w Czechach, gdzie ciągle żywe są tradycje katolickie, podkreślił jednocześnie znaczącą rolę nurtu reformacji oraz ważne miejsce, jakie w duchowych dziejach narodu czeskiego zajmuje Jan Hus. Vaclav Havel wyraził nadzieję na umacnianie się porozumienia pomiędzy chrześcijanami różnych wyznań.

Papież Jan Paweł II podkreślił, że przyjeżdża „jako poseł pokoju i miłości".

– Już od pierwszego momentu chcę podkreślić – powiedział – **że przychodzę jako poseł pokoju i miłości. Bolesne wydarzenia z minionych stuleci, jak już wspomniałem podczas mojej poprzedniej wizyty, mają pomagać we wprowadzeniu nowego znaczenia i innych związków.**

KONTROWERSJE WOKÓŁ JANA SARKANDRA

Przedstawiciele kilku Kościołów zbojkotowali w sobotę spotkanie z papieżem. Powodem jest kanonizacja Jana Sarkandra.

Na spotkanie z Janem Pawłem II w praskiej nuncjaturze apostolskiej nie przyszedł przewodniczący Ekumenicznej Rady Kościołów, senior synodalny Czeskobraterskiego Kościoła Ewangelickiego – Pavel Smetana. Nie byli obecni również przedstawiciele Jedności Braterskiej, Kościoła Braterskiego oraz metodystów.

W sobotę oświadczenie tłumaczące bojkot spotkania z papieżem upowszechnił przewodniczący Rady Czeskobraterskiego Kościoła Ewangelickiego – Pavel Czerny. **– Boli nas** – napisał – **że mimo rozwijającego się w duchu nadziei ruchu ekumenicznego, w roku, który został ogłoszony w świecie jako rok tolerancji dochodzi do kanonizacji człowieka, który był dokładnym zaprzeczeniem tych cech.**

O JEDNOŚCI CHRZEŚCIJAN

Około 90 tysięcy wiernych z całych Czech, pielgrzymów z zagranicy, w tym bardzo wielu wiernych z Polski, wzięło udział w sobotę na praskim stadionie na Strachovie w liturgii słowa z udziałem papieża Jana Pawła II.

Jan Paweł II pozdrawiając zgromadzonych, katolików Czech i Moraw oraz czeskie duchowieństwo, zwrócił się także do wiernych wielu czeskich Kościołów chrześcijańskich, z którymi – jak powiedział – „łączy nas wiara w Chrystusa".

– Pozdrawiam i was, niewierzący, którzy macie podobną tęsknotę do ideałów, jakimi są honor, sprawiedliwość i solidarność – dodał Jan Paweł II.

Jan Paweł II podkreślił apostolski charakter Kościoła.

– Znaczna część ludzkości wierzy już w Chrystusa; pozostaje jednak jeszcze wielu tych, którzy czekają, aby zostali doprowadzeni do jego prawdy i zbawienia. Niestety ci, którzy w niego uwierzyli – chrześcijanie – w czasie drugiego tysiąclecia często dzielili się na różne kościoły i stowarzyszenia – powiedział papież.

– Miłowymi krokami – stwierdził **– zbliżamy się do trzeciego tysiąclecia. Życzę Waszemu narodowi, tak bogatemu w kulturalne i religijne tradycje, aby gorliwie współpracował w budowaniu pokoju i wzmacnianiu braterskiego współżycia między narodami. To będzie waszym znaczącym wkładem przy budowaniu cywilizacji miłości.**

MSZA KANONIZACYJNA W OŁOMUŃCU

Około 170 tysięcy wiernych, w tym wielu pielgrzymów z Polski oraz z Austrii, wzięło udział w niedzielnej mszy w czeskim Ołomuńcu, w czasie której papież, Jan Paweł II, kanonizował Zdzisławę z Lemberka oraz Jana Sarkandra.

Kreśląc postać Jana Sarkandra Jan Paweł II powiedział: **– Dziś ja, papież Kościoła Rzymskiego, w imieniu wszystkich katolików proszę o wybaczenie krzywd popełnionych na niekatolikach w powikłanych dziejach tego narodu. Zapewniam też** – powiedział Jan Paweł II – **że Kościół katolicki wybacza całe zło, którego doznały jego dzieci. Niech dzisiejszy dzień będzie nowym początkiem wspólnego starania o naśladowanie Chrystusa, jego ewangelii, jego prawa miłości, jego suwerennej tęsknoty za jednością wierzących w Chrystusa** – powiedział papież.

Jan Paweł II podkreślił, że kanonizacja Jana Sarkandra nie może „w żadnym przypadku otwierać bolesnych ran, które w przeszłości na tych ziemiach uderzyły w Ciało Chrystusa.

– Jego kanonizacja jest wyrazem szacunku przede wszystkim wobec tych, którzy w tamtym stuleciu – i to nie tylko na Morawie i w Czechach, ale i w całej Europie Wschodniej – wybrali utratę majątku, poniżenie i śmierć, zamiast rozwiązania łatwiejszego, jakim było ugięcie się pod ciężarem nacisków i gwałtów – dodał papież.

Mówiąc o losach Zdzisławy z Lemberka, żyjącej w XIII w., Jan Paweł II powiedział, że były one nacechowane „nadzwyczajną zdolnością ofiarowania się za innych".

(PAP)

Już ponad 100 ofiar wirusa

Ebola zabija

Liczba ofiar śmiertelnych wirusa Ebola wzrosła do 101 – poinformowała w niedzielę Światowa Organizacja Zdrowia (WHO). Eksperci ustalili, że w rejonie miasta Kikwit w Zairze pierwsi chorzy zmarli w grudniu zeszłego roku, a nie – jak dotychczas uważano – w marcu 1995 r.

Liczba ofiar podana w niedzielę przez WHO nie obejmuje ośmiu grudniowych zgonów, o których eksperci dowiedzieli się, próbując ustalić pierwotne źródło zakażenia.

Nie ma szczepionki, która uodporniałaby na wirus Ebola. Nie ma też lekarstwa na wywoływaną przez ten wirus gorączkę krwotoczną. Umiera ok. 80 procent zarażonych. Eksperci próbują obecnie ustalić, gdzie „chowa się" wirus w okresach między epidemiami.

Po raz pierwszy zaatakował w Zairze w 1976 r. Trzy lata później pojawił się w Sudanie. Pierwszoplanowym zadaniem jest obecnie rozpoznanie, które zwierzęta są nosicielami tego wirusa i przekazują go ludziom.

(PAP)

„Solidarność" protestuje

Prezydium Zarządu Regionu Białystok NSZZ „Solidarność" podjęło decyzję o włączeniu się do tygodniowej akcji protestacyjnej przeciw nierealizowaniu przez rząd umów społecznych.

Zapowiedziano, iż w okresie od 26 maja do 3 czerwca będą oflagowane zakłady pracy. Natomiast w sobotę (27 bm.) związkowcy z regionu północnowschodniego wezmą udział w demonstracji ulicznej w Warszawie. W tym samym dniu o godzinie 12 zostaną włączone na minutę syreny alarmowe.

(doż)

Ursus pali

W piątek o godz. 9.47 na stacji Ursus Południowy strajkujący z zakładów „Ursus" położyli na torach opony, które następnie podpalili. Ok. godz.14 blokada została zakończona.

Unieruchomiony został pociąg ekspresowy „Bystrzyca" z Warszawy do Poznania oraz pociąg podmiejski z Sochaczewa. Próby cofnięcia przez kolejarzy ekspresu były udaremniane przez zaciąganie hamulców bezpieczeństwa.

(PAP)

Nabożeństwo w Białymstoku

W Bazylice Katedralnej w Białymstoku, w czwartek, 18 maja, w 75. rocznicę urodzin papieża Jana Pawła II, Metropolita Białostocki, abp Stanisław Szymecki, odprawił uroczystą mszę św. w intencji Ojca Świętego. Homilię wygłosił ks. rektor, Stanisław Piotrowski.

Na zakończenie mszy św., abp S. Szymecki podzielił się swymi refleksjami ze spotkań i rozmów z Ojcem Świętym, zwracając uwagę, jak wielką miłością papież otacza Polskę i Polaków. W roku bieżącym przyjął liczne pielgrzymki z Archidiecezji Białostockiej oraz poświęcił korony, które w czerwcu br. przyozdobią obraz Matki Boskiej – Matki Miłosierdzia w Bazylice Katedralnej.

(h)

Dziś pod numerem telefonu 42 – 53 – 66 dyżuruje red. Józef Biegański

EKSPRESEM

● W miniony piątek w Białymstoku stwierdzono włamanie do hurtowni. Nieznani sprawcy zabrali 300 kompletów szkła francuskiego, wycenionego na 4660 zł.

● W trakcie piątkowej kłótni dwóch mieszkańców Rogowa (woj. łomżyńskie), jeden z uczestników utarczki jako argumentu użył wideł. Pobił nimi swego przeciwnika, który doznał ciężkich obrażeń ciała.

● W piątek do szpitala w Suwałkach z licznymi ranami kłutymi został przywieziony 36-letni mężczyzna.

● W nocy z soboty na niedzielę z parkingu w Grajewie nieznani sprawcy ukradli ładę 2107 o numerze rejestracyjnym LMB 0373. Auto koloru czerwonego warte było 7 tys. zł.

● W nocy z 20 na 21 bm. z parkingu w Łomży został skradziony fiat 126 p. Właściciel zielonego malucha o numerze rejestracyjnym LMG 3150 wycenił auto na 7200 zł.

● W piątek w miejscowości Buczki gm. Ełk nieznani sprawcy na pastwisku dokonali uboju dwóch krów. Właściciel krasul oszacował stratę na 1900 zł.

(doż)

Spotkanie Bartoszewski – Kozyriew w Gdańsku

Ani słowa o NATO

W piątek w Gdańsku, po zakończeniu obrad Rady Państw Morza Bałtyckiego, odbyło się spotkanie ministrów spraw zagranicznych Polski i Rosji – Władysława Bartoszewskiego i Andrieja Kozyriewa. Rozmowa dotyczyła głównie współpracy gospodarczej, kwestia wejścia Polski do NATO nie była poruszana.

Szef dyplomacji rosyjskiej poinformował, że odbył także rozmowę z prezydentem Lechem Wałęsą. **– Moja rozmowa z min. Kozyriewem przebiegała w atmosferze bardzo rzeczowej, którą bym nazwał nawet przyjazną** – powiedział dziennikarzom Bartoszewski.

Bartoszewski powiedział, że sprawa przystąpienia Polski do NATO nie była omawiana. Według Kozyriewa, rozmowa z prezydentem Wałęsą, podobnie jak z ministrem Bartoszewskim, przebiegała w rzeczowej i przyjaznej atmosferze, a dotyczyła głównie problemów budowania nowej, zrównoważonej Europy oraz współpracy gospodarczej.

Rozmawiano o tym, jak przeprowadzić obchody rocznicy katyńskiej. Kozyriew uchylił się od odpowiedzi na pytanie, czy do Katynia przyjedzie prezydent Jelcyn.

Na pytanie o stan stosunków polsko-rosyjskich Kozyriew zwrócił uwagę na obraz w Sali Czerwonej Ratusza Głównomiejskiego przedstawiający Sąd Ostateczny. **– W rzeczywistości stosunki te wyglądają tak (tu Kozyriew wskazał na niebo); natomiast w interpretacji prasy – tak** (tu minister wskazał na piekło).

Jak powiedział Kozyriew, prezydent Wałęsa potwierdził, że polskie prawo wyklucza możliwość stworzenia stacji radiowej o takim charakterze i takim zasięgu jak projektowane radio „Wolny Kaukaz". Kozyriew stwierdził, że wysoko ocenia takie stanowisko prezydenta Wałęsy.

Kozyriew poinformował, że odbył rozmowę z ministrem spraw zagranicznych Niemiec Klausem Kinkelem. Dotyczyła ona problemów europejskich i stosunków dwustronnych. Jak powiedział Kozyriew, sprawa członkostwa Polski w NATO nie była w tej rozmowie poruszana, albowiem byłoby to mieszanie się w polskie sprawy wewnętrzne.

(PAP)

Wojewoda łomżyński ujął sobie obowiązków

Malowany wojewoda?

Zarządzeniem nr 28 z dn. 26 kwietnia wojewoda łomżyński Mieczysław Bagiński dokonał podziału „kompetencji i obowiązków" pomiędzy siebie a wicewojewodę Jana Niebrzydowskiego. W porównaniu z dotychczas obowiązującym podziałem „włodarz województwa" zdecydowanie ujął sobie obowiązków.

Według dotychczasowego podziału, wprowadzonego w październiku 91 roku przez ówczesnego wojewodę Franciszka Adamiaka, reprezentant rządu w województwie odpowiadał osobiście za wszystkie sprawy, ustawowo przypisane do jego urzędu, z wyjątkiem związanych z rolnictwem i ochroną środowiska, które scedowano na zastępcę. Był to podział logiczny: wojewoda brał na siebie główny ciężar obowiązków, natomiast powołując zastępcę ds. „rolniczo-ekologicznych" podkreślał rangę głównej dziedziny gospodarki województwa. Dzięki niemu zresztą był możliwy awans w 92 r. na wicewojewodę samego Bagińskiego, specjalisty od zagadnień oświaty rolniczej.

W obecnie wprowadzonym podziale trudno dopatrzyć się logiki, natomiast nieodparcie nasuwa się wniosek, że wojewoda łomżyński ujął sobie obowiązków. I tak na wicewojewodę przerzucił „samodzielne podejmowanie działań" oraz „nadzorowanie i koordynację spraw" w takich priorytetowych dziedzinach, jak planowanie rozwoju społeczno-gospodarczego województwa, wykonywanie funkcji organu założycielskiego przedsiębiorstw państwowych, przekształcenia własnościowe, współpraca gospodarcza z zagranicą, promocja gospodarcza województwa, komunikacja i drogownictwo, organizacja i funkcjonowanie służby zdrowia, ochrona środowiska, gospodarka przestrzenna i nadzór budowlany, geodezja i gospodarka gruntami, komunalizacja mienia Skarbu Państwa oraz opieka społeczna.

Wicewojewodzie podlegają takie jednostki organizacyjne, jak m.in. Wojewódzka Dyrekcja Dróg Miejskich, Wojewódzkie Biuro Planowania Przestrzennego, Wojewódzkie Biuro Geodezji, pięć ZOZ-ów, trzy domy pomocy społecznej, pogotowie ratunkowe, Wojewódzki Ośrodek Terapii Uzależnień, Medyczne Studium Zawodowe, Park Krajobrazowy Doliny Narwi.

Natomiast analogiczna lista „zadań i kompetencji" dla wojewody zawiera zagadnienia o zdecydowanie mniejszym „ciężarze gatunkowym". Rezygnując z większości wydziałów gospodarczych, wojewoda pozostawił w zakresie swoich kompetencji realizację budżetu oraz produkcję rolną i skup płodów, oświatę i postęp rolniczy, melioracje i infrastrukturę wsi. Pozostałe obowiązki mają charakter „polityczno-administracyjny". I tak wojewoda prowadzi politykę kadrową, współdziała z Sejmikiem Samorządowym i administracją specjalną, kontroluje legalność prawną uchwał rad gminnych, nadzoruje „sprawy wyznaniowe", rejestr poborowych, ewidencję ludności, wydawanie dowodów osobistych, sprawy paszportowe, dba o ochronę tajemnicy państwowej i służbowej, troszczy się o zachowanie porządku publicznego, jest odpowiedzialny za obronę cywilną, realizuje politykę kulturalną państwa, zajmuje się rozwojem turystyki, kultury fizycznej i sportu. Nadzoruje także pracę pełnomocnika ds. zamówień publicznych.

Wojewodzie podlegają takie jednostki organizacyjne, jak dwa muzea, Regionalny Ośrodek Kultury, Łomżyńska Orkiestra Kameralna, Państwowy Teatr Lalek, Ośrodek Doradztwa Rolniczego, Wojewódzki Zakład Weterynarii, Zakład Konserwacji Urządzeń Melioracyjnych, Stacja Kwarantanny i Ochrony Roślin, Zespół Szkół Weterynaryjnych oraz pięć Zespołów Szkół Rolniczych. Ponadto z mocy przepisów przewodniczy on Kolegium Wojewody, Wojewódzkiej Radzie Zatrudnienia i Wojewódzkiemu Komitetowi Obrony.

M.Bagiński wydał to zarządzenie w rok po objęciu funkcji. W tym czasie już dwukrotnie korzystał z dłuższych urlopów wypoczynkowych. Aktualnie przebywa na trzecim urlopie, który zakończy się 9 czerwca.

(MK)

Policja zakończyła akcję

Poszukiwany żywy lub martwy

W wyniku dwudniowej policyjnej akcji poszukiwawczej zatrzymano w województwie białostockim 51 osób z około 500 poszukiwanych. Najwięcej — 37 osób zatrzymano w Białymstoku.

Dwudniowe działania poszukiwawcze policji zakończone zostały w środę o północy. W całym kraju poszukiwano 50 tysięcy osób ściganych przez sądy i prokuratury na mocy listów gończych oraz do odbycia kary pozbawienia wolności, jak również osób zaginionych i o nie ustalonym miejscu pobytu. Wśród osób uznanych za zaginione, poszukiwanych od kilku lub kilkunastu lat, w części przypadków policja znajduje zwłoki. Działania poszukiwawcze prowadzone są najdłużej przez 25 lat.

Działania policji w kraju koncentrowały się głównie w Bieszczadach, gdzie znajduje schronienie najwięcej osób poszukiwanych przez organa ścigania. Do piątku Komenda Główna Policji nie miała jeszcze danych o wynikach akcji.

W województwie białostockim poszukiwano ok. 500 osób. W wyniku przeprowadzonych działań, w których brało udział kilkuset policjantów ze służb kryminalnych, prewencyjnych i ruchu drogowego, ustalono miejsca pobytu i zatrzymano 51 osób. Większość — 37 odnaleziono w Białymstoku i rejonie podbiałostockim.

Spośród zatrzymanych największą grupę stanowią alimenciarze, złodzieje i włamywacze. Część osób stanowią przestępcy odsiadujący karę pozbawienia wolności, którzy nie powrócili z przepustek.

Znaczną liczbę wśród poszukiwanych stanowią osoby zaginione. Aktualnie na liście zaginionych znajdują się 34 osoby, po których ślad zaginął przed kilkoma laty. W wyniku działań policyjnych ustalono miejsca pobytu kilku zaginionych osób, nie były one jednak poszukiwane od dłuższego czasu. Raczej młodzi ludzie, przebywający na „ucieczce z domu".

Ostatnie zatrzymania dotyczą „świeżych" spraw. W gronie zatrzymanych nie było ukrywających się od dawna.

Wśród osób najdłużej ukrywających się przed organami ścigania jest jeden zbrodniarz wojenny (zbrodnie wojenne nie ulegają przedawnieniu). Ten przestępca nie figurował w Polsce w żadnej bazie danych, dopiero niedawno po uruchomieniu w biurze ewidencji PESELU znalazł się w rejestrze. Nie wiadomo jednak, czy jeszcze żyje, czy ukrywa się pod innym nazwiskiem.

Od 1984 r. poszukiwany jest przez wojsko uciekinier z jednostki wojskowej. Od 1985 r. policja poszukuje jednego włamywacza i jednego złodzieja, nie ustalono miejsca ich pobytu. Od 1987 r. organa ścigania poszukują trzech przestępców.

— Z danych dotyczących części poszukiwanych przez nas osób policja ma potwierdzenie, że przebywają one za granicą, jednakże nasze działania ograniczają się do poszukiwania na terenie kraju — mówi Małgorzata Parfieniuk, specjalista Wydziału Opreacyjno — Rozpoznawczego KWP w Białymstoku.

/aż/

Ewa Bończak-Kucharczyk szefową białostockiej UW

Unia Wolności wybrała

Ewa Bończak-Kucharczyk został wczoraj wybrana na stanowisko Przewodniczącego Rady Regionalnej Unii Wolności w Białymstoku. Jerzy Kopania, dotychczasowy przewodniczący, pomimo sugestii wielu uczestników zjazdu nie zgodził się na kandydowanie.



– Moja rezygnacja w żadnym razie nie jest krygowaniem się – powiedział profesor Jerzy Kopania, odpowiadając uczestnikom, którzy zachęcali go do kandydowania na stanowisko Przewodniczącego Rady Regionalnej. – Uważam, że mija okres działaczy, którzy chcieliby traktować swoją działalność jako uzupełnienie pracy zawodowej. Mam wrażenie, że nie potrafię już dłużej godzić pracy naukowej z kierowaniem partią.

Profesor Jerzy Kopania dziękował wszystkim obecnym na sali za lata współpracy. Szczególnie ciepło tym, którzy „tę drogę przebyli od początku. Od tworzenia ROAD, komitetów wyborczych Tadeusza Mazowieckiego, tworzenia Unii Wolności".

Uczestnicy zjazdu, członkowie byłej Unii Demokratycznej, którzy na sali stanowili zdecydowaną większość w stosunku do członków byłego KLD, próbowali spośród siebie wybrać kandydata na przewodniczącego. Odmawiali kolejno:

– prof. Andrzej Kaliciński – Jestem honorowym przewodniczącym, a stanowisk honorowego i zwykłego przewodniczącego pogodzić się nie da,

– Krzysztof Wolfram – Nie byłbym w stanie pogodzić funkcji posła i przewodniczącego,

– Piotr Fiodorczyk – Moja sytuacja jako młodego naukowca jest chyba jeszcze trudniejsza od sytuacji profesora, Jerzego Kopani.

W tej sytuacji do wyborów stanęła jedynie Ewa Bończak-Kucharczyk, była wiceprzewodnicząca UW, której kandydatura została zgłoszona przez prezydium Rady Regionalnej. Nowa przewodnicząca otrzymała w wyborach 58 głosów poparcia. Dziewięciu uczestników zjazdu było przeciw, dziesięciu wstrzymało się od głosu.

(mr)

Fot. I. Wysocki

Nowy dyrektor w Kozarzach

Wicewojewoda łomżyński, Jan Niebrzydowski, zatwierdził kandydaturę Wiesława Wielgata z Augustowa na stanowisko dyrektora Domu Pomocy Społecznej w Kozarzach. Została ona wybrana przez komisję z pięciu ofert. W gronie odrzuconych znalazł się m.in. były dyrektor MDK — DST z Łomży, Andrzej Cholewicki.

Wiesław Wielgat jest z wykształcenia psychologiem. Obecnie pracuje w Sądzie Wojewódzkim w Suwałkach. Funkcję dyrektora w Kozarzach ma objąć z dniem 1 czerwca.

(MK)

Od niedzieli, 28 maja nowy rozkład jazdy PKP

Wiele zmian

W niedzielę, 28 maja o północy wchodzi w życie nowy rozkład jazdy PKP, który obowiązywać będzie do 1 czerwca 1996 r. Dla mieszkańców naszego regionu przynosi on kilka istotnych zmian.

I tak pociąg Białystok– Bielsko Biała, w nocy z 26 na 27 maja kursować będzie po raz ostatni. Od 28 maja będzie kursował wyłącznie na trasie Bielsko Biała – Warszawa Wschodnia.

Pociąg „WARMIA" Warszawa – Olsztyn nie będzie kursował w niedzielę, 28 maja. W sezonie letnim, w relacji Warszawa – Olsztyn, będzie jeździł jak dotychczas. Poza sezonem letnim, nie będzie kursował w soboty i niedziele. Na jego miejsce, w soboty i niedziele, zostanie uruchomiony pociąg pospieszny „MAZURY", odjeżdżający z Warszawy o godz.9.07 w relacji Warszawa – Olsztyn – Ełk.

Po raz ostatni, w nocy z 27 na 28 maja, wyruszy pociąg Jelenia Góra – Białystok, a w nocy z 28 na 29 maja pociąg Wrocław – Białystok. Pociąg ten – dodatkowo – poza sezonem letnim, będzie kursował w obu kierunkach, w każdy piątek i niedzielę, w relacji Białystok – Wrocław – Białystok.

Na liniach Ełk – Suwałki i Ełk – Olecko zostaną odwołane połączenia zastępcze – autobusowe. Przewozem pasażerów na tych trasach zajmie się PKS.

(h)

W Mońkach

„Civitas Christiana" w Mońkach, Ośrodek Formacji Katolicko — Społecznej i klub im. Cypriana Norwida zapraszają na spotkanie z Waldemarem Smaszczem z Filii UW w Białymstoku. Odbędzie się ono 23 maja o godz. 16.30 w MDK przy ul. Białostockiej 52 A.

(jd)

Kaliningrad

Wyrok w piątek

Dziś Kaliningradzki Sąd Obwodowy wznowi proces Aleksandra Fiodorowicza Aleksiejewa, który w październiku ub. r. zamordował trzech mieszkańców Suwałk. Przewidziane są zeznania kolejnych świadków. Niewykluczone, że wyrok zapadnie w najbliższy piątek, 26 bm.

Zabójca, nazwany „bestią z Kaliningradu", podczas rozpraw siedzi w metalowej klatce, która oddziela go od składu orzekającego i publiczności. W ubiegłym tygodniu wnioskował o powołanie dodatkowych świadków. Twierdził, że nie mógł uregulować zobowiązań pieniężnych wobec Polaków, ponieważ bezprawnie został zwolniony z posady dyrektora nadleśnictwa w miejscowości Żelezodorożnyj.

Z nieoficjalnych informacji wynika, że prokurator będzie żądał dla oskarżonego kary śmierci. Niejasna jest sprawa roszczeń finansowych zgłoszonych przez rodziny ofiar. Aleksiejew nie dysponuje żadnym majątkiem.

(yes)

tb

GAZETA współczesna

Jest w orkiestrach dętych jakaś siła

Wersal Podlaski'95

W ostatni weekend odbyły się się w Białymstoku II Prezentacje Młodzieżowych Orkiestr Dętych „Wersal Podlaski'95".W sumie zaprezentowało się 13 zespołów.

Uroczystego otwarcia imprezy dokonał Tadeusz Kaluta – kurator białostockiego Kuratorium Oświaty. Mimo nie najlepszej pogody, na stadion w Parku Zwierzynieckim przyszło bardzo dużo widzów. Niech żałuje ten, kto nie był – chciałoby się powiedzieć. Gwoździem programu w Zwierzyńcu była defilada orkiestr. W repertuarze zespołów znalazły się utwory rozrywkowe, znane przeboje, marsze. Najmniejsza orkiestra przyjechała ze Szkoły Muzycznej w Porzeczu na Białorusi (około 20 osób). Ponadto zaprezentowały się orkiestry z Eidhoven w Holandii, Szkoły Muzycznej w Jastrzębiu Zdroju, Zespołu Szkół Elektrycznych w Nowej Soli, Zespołu Szkół Zawodowych w Iławie, Zespołu Szkół Melioracji Wodnych w Białymstoku, Zespołu Szkół Zawodowych PKP w Białymstoku, Zespołu Szkół Zakładu Energetycznego w Białymstoku, Zespołu Szkół Zawodowych w Hajnówce, Liceum Ogólnokształcącego w Suchowoli, Szkoły Podstawowej w Jasionówce, Ochotniczej Straży Pożarnej w Studziankach oraz Liceum Ogólnokształcącego w Łapach (jedyny zespół składający się wyłącznie z dziewcząt).



W sobotę po południu wszystkie orkiestry koncertowały na ulicach Białegostoku. Zespół z Supraśla wystąpił na festynie na Jaroszówce. Tłumy białostoczan przybyły wieczorem na dziedziniec przy Pałacu Branickich, gdzie większość orkiestr zaprezentowała musztrę paradną w blasku pochodni. Widzowie podziwiali również piękne doboszki i tańce w ich wykonaniu oraz wspaniałe umundurowanie poszczególnych zespołów. W ubiegłym roku, na I Prezentacjach, widzowie narzekali na komary. W tym roku było zimno, więc i natrętnych owadów mniej. Na chłód nikt nie zważał, orkiestry dęte potrafiły skutecznie rozgrzać wszystkich. Bardzo dobrze wypadły orkiestry białostockie – ZSZ PKP i ZSZ Melioracji Wodnych w Białymstoku pod dyrekcją Franciszka Mocarskiego oraz ZSZ Zakładu Energetycznego kierowanego przez Mariana Zajkowskiego. Trudną musztrę paradną zaprezentowali uczniowie SP w Jasionówce. Warto podkreślić, że większość młodych muzyków gra dopiero od 2 do 4 lat.

MN

Fot. M.Kość

Amerykańskie zabiegi senatora Mindy

Fabryka i schronisko

Łomżyński senator, Marek Minda, oraz Andrzej Trochimowicz – prezes fundacji i stowarzyszenia „SKAR", działających w Łomży na rzecz osób niepełnosprawnych, sfinalizowali w USA rozmowy na temat uruchomienia w Łomży zakładu, produkującego sprzęt dla niepełnosprawnych.

Jak poinformował senator, Marek Minda, w wyniku tych zabiegów uzyskano amerykańską licencję na kilkanaście rodzajów sprzętu oraz pozyskano do współpracy jako ewentualnych dostawców technologii firmy z USA. Inwestorem fabryki, która powstanie najprawdopodobniej jeszcze w tym roku i będzie zlokalizowana w województwie łomżyńskim, jest Państwowy Fundusz Rehabilitacji Osób Niepełnosprawnych.

Ponadto senator Minda wystąpił do Biura Pomocy przy ONZ o środki na budowę w Łomży wzorcowego domu dla młodocianych matek, odrzuconych przez swoje rodziny.

– Szanse na zdobycie tych pieniędzy są bardzo duże – stwierdził. **– Jeśli się uda, obiekt będzie budowany na ul. Rybaki w sąsiedztwie prowadzonej aktualnie przez SKAR budowy centrum rehabilitacji niepełnosprawnych. Prezydent Łomży obiecał przekazać działkę na ten cel nieodpłatnie. Po wybudowaniu placówkę przejąłby do prowadzenia i na utrzymanie Wojewódzki Zespół Pomocy Społecznej.**

(MK)

Targi „MOTO '95"

Auta w salonie

Już w czwartek w białostockiej Hali Włókniarza rozpocznie się II Międzynarodowy Salon Motoryzacyjny MOTO '95. Na Targach swoje oferty zaprezentuje 65 wystawców. Podczas czterodniowej imprezy będzie można obejrzeć eksponowane auta, części zamienne, akcesoria motoryzacyjne i kosmetyki samochodowe. Organizatorzy Salonu zapowiadają również ciekawe imprezy towarzyszące Targom.

Organizatorem II Międzynarodowego Salonu Motoryzacyjnego jest Centrum Targów i Promocji Rynku Wschodniego. Jak powiedział podczas konferencji prasowej Maciej Dowgird, dyrektor CTiPRW, w Salonie „MOTO '95" wezmą udział firmy z całego kraju. Wśród wystawców będzie dwudziestu z Białegostoku. Swoją obecność na Targach zapowiedziały funkcjonujące w Polsce przedstawicielstwa renomowanych firm jak np. VOLVO, Mercedes, Peugeot. Na powierzchni wystawienniczej wynoszącej ok. 2 tys. metrów kwadratowych, tj. w Hali Włókniarza i przed nią, będzie można obejrzeć wiele wystawionych aut różnych marek np. opancerzony Ford Mondeo, Chrysler (jeepy), Peugeot, Mercedes. Prezentowane również będą ciągniki rolnicze, ciężarówki, kosmetyki samochodowe, akcesoria i oleje. 26 maja będzie „Dniem Mercedesa". W dniu tym odbędzie się oficjalne otwarcie przedstawicielstwa Mercedesa w Białymstoku, którą to firmę reprezentuje spółka Sobiesława Zasady.

CTiPRW zapowiedziało również, iż w czwartek nastąpi otwarcie wystawy fotograficznej w siedzibie organizatora Targów. Podczas trwania Salonu, w dniu 27 maja, odbędzie się też XIV Rajd Podlaski. Wszyscy zmotoryzowani mogą w nim wziąć udział.

Patronat nad II Międzynarodowym Salonem Motoryzacyjnym „MOTO '95" sprawują; Ministerstwo Współpracy Gospodarczej z Zagranicą, wojewoda białostocki i prezydent Białegostoku.

Maciej Dowgird zapowiedział przybycie na Targi przedstawicieli Ministerstwa Przemysłu i Handlu z Białorusi, Ministerstwa Transportu z Litwy oraz przedsiębiorców i handlowców zza wschodniej granicy.

Tradycyjnie już podczas Targów organizowanych przez CTiPRW, za najlepsze oferty zostaną wręczone wystawcom nagrody „Białostockiego Żubra".

***

Automobilklub Podlaski zaprasza wszystkich zmotoryzowanych do udziału w XIV Rajdzie Podlaskim w dniu 27 bm., który rozpocznie się o godz. 11. Start sprzed Hali Włókniarza. Do pokonania będzie na trasie 16 prób sprawnościowych. Samochody pojadą w klasach do 1000 CCM, do 1600 CCM i powyżej tej pojemności silnika. Zapisy chętnych przyjmuje sekretariat Automobilklubu – aż do godz. 9 w dniu rajdu. Zawodnicy muszą mieć kaski, apteczkę, gaśnicę, ubezpieczenie OC i AC oraz ... sprawny samochód.

(doż)

Kolonie i sanatorium

Wypoczynek na Litwie

Zarząd Regionu Białystok NSZZ „Solidarność" organizuje kolonie na Litwie (Wilno) dla dzieci w wieku od 9 do 15 lat. Terminy kolonii: I – 3-17 lipca, II – 17-31 lipca, III – 31 lipca-14 sierpnia, IV – 14-28 sierpnia.

Koszt pobytu na koloniach wynosi: 330 zł (3.300.000 starych złotych) od dziecka członka związku NSZZ „Solidarność" i 350 zł (3.500.000 starych złotych) od pozostałych uczestników.

Wyjazd dzieci na Litwę odbędzie się na podstawie ważnych legitymacji szkolnych.

Zarząd Regionu informuje także, że organizowany jest wyjazd do sanatoriów na Wileńszczyźnie w przeciągu całego roku. Przewidywany koszt 2-tygodniowego pobytu wyniesie 470 zł, a za 3 tygodnie – 680 zł. W opłatę wliczony jest dojazd i powrót oraz zakwaterowanie w pokojach 2-osobowych. Liczba miejsc jest ograniczona.

Wsystkich zainteresowanych tymi formami wypoczynku na Wileńszczyźnie organizatorzy proszą o kontakt z **Zarządem Regionu Białystok NSZZ „Solidarność", ul. Suraska 1, pok. 61, tel. 423–246, w. 30**

(w)

Ryszard Bender za Jana Szafrańca

Zmiany w SORT

Ryszard Bender, były przewodniczący Krajowej Rady Radiofonii i Telewizji, został nowym przedstawicielem Stowarzyszenia Ochrony Radiosłuchacza i Telewidza (SORT), który będzie koordynował wszelkie działania tej organizacji.

Prof. Ryszard Bender zastąpił na tym stanowisku Jana Szafrańca, który 14 kwietnia został powołany przez prezydenta w skład Krajowej Rady Radiofonii i Telewizji. Zgodnie z „Ustawą o radiofonii i telewizji" nie można bowiem łączyć stanowiska w KRRiTV z funkcją we władzach organizacji politycznej lub społecznej. Jan Szafraniec pozostanie jednak zwykłym członkiem SORT. Ryszard Bender będzie zaś kierował pracą stowarzyszenia do czasu Walnego Zgromadzenia jego członków.

Stowarzyszenie Ochrony Radiosłuchacza i Telewidza działa od grudnia ubiegłego roku. Wśród założycieli tej organizacji, której siedziba mieści się w Białymstoku, znaleźli się m.in. Alicja Grześkowiak, Ryszard Bender, Wiesław Chrzanowski i Marcin Przeciszewski. Celem SORT–u jest m.in. wywieranie społecznej presji na nadawców prywatnych i publicznych, żeby tworzone przez nich programy radiowe i telewizyjne uwzględniały i odzwierciedlały powszechnie obowiązujące normy etyczne oraz wartości stanowiące o polskiej tożsamości narodowej.

(RR)

Mięsny weekend

W końcu tygodnia w woj. suwalskim intensywnie „pracowali" złodzieje bydła. Amatorzy wołowiny trzykrotnie odwiedzili pastwiska.

W Dubowie, gm. Suwałki, skradli krowę wartą 2 tys. zł, w pobliskim Lipniaku zadowolili się jałówką, oszacowaną przez właściciela na 700 zł.

Prawdziwi smakosze pojawili się natomiast w nocy z 19 na 20 bm, w Buczkach, gm. Ełk. Na łące dokonali uboju dwóch krów, należących do Pawła S. Wzięli szynki i łopatki. Straty rolnika wyniosły ok. 1900 zł.

(yes)

Konferencja prasowa liderów Unii Pracy

Zieliński – kłopotliwy kandydat

Unia Pracy przystąpi do technicznego wsparcia kandydatury Tadeusza Zielińskiego, kiedy zdecyduje się on ostatecznie na kandydowanie. Na razie UP „przygotowuje pole" dla działalności komitetów Zielińskiego.

Na konferencji prasowej liderzy regionalnej struktury UP zapewniali, że problem podziału wokół poparcia dla Kuronia i Zielińskiego jest w większym stopniu problemem prasowym niż rzeczywistym. Z postanowień kongresu wynika, że oficjalnie Unia Pracy popiera kandydaturę prof. Zielińskiego, natomiast możliwe jest „indywidualne uczestnictwo" na rzecz kandydatury Jacka Kuronia, pod warunkiem – powiedział Mirosław Hanusz – że nie będzie ono kolidowało publicznie z kampanią wyborczą rzecznika praw obywatelskich, co oznacza niedopuszczalność krytyki Tadeusza Zielińskiego. Ryszard Bugaj przysłał list na posiedzenie Rady Regionalnej Białostocko–Łomżyńskiej UP, w którym zasugerował, że zwolennicy Kuronia „powinni zachować prawo indywidualnego wsparcia jego kandydatury pod warunkiem jednak, że nie będzie się to łączyć z publiczną krytyką decyzji Kongresu".

Jednak kandydowanie Tadeusza Zielińskiego nie jest na razie sprawą przesądzoną. – **Profesor Zieliński jest kłopotliwym kandydatem** – powiedział marszałek Aleksander Małachowski. – **Jego prezydentura byłaby dla Polski najlepszym rozwiązaniem, ale niestety nie ma jego decyzji. Nie uzyskaliśmy od niego zgłoszenia, nie ma podpisu, jest tylko ustne zapewnienie.** Marszałek Małachowski zasygnalizował możliwość poparcia kandydatury Zielińskiego przez PSL, o czym ostatnio mówił Roman Jagieliński, PSL–owski minister rolnictwa.

Mówiąc o organizacyjnych przygotowaniach do kampanii Zielińskiego Jerzy Jamiołkowski zaprzeczył, że komitety wyborcze będą „sojuszami organizacji politycznych". UP chce je współtworzyć, ale na czele komitetów powinni stanąć ludzie spoza Unii. Powinni to być ludzie z autorytetem w środowiskach lokalnych, dlatego by nie tworzyć wrażenia, że kandydatura Zielińskiego jest kandydaturą partyjną.

(mars)



Aleksander Małachowski – jeden z liderów UP.

joi

Trzy dni zabawy i rozrywki

Święto Giżycka

W najbliższy piątek, 26 bm. rozpoczną się tegoroczne obchody „Dni Giżycka". W obchodach weźmie również udział wielu gości spoza Giżycka, wśród nich przedstawiciele władz miasta Neumuster i rządu niemieckiego Landu Szlezwig – Holsztyn. Delegacji Neumuster przewodniczyć będzie Helmut Loose, prezydent tego miasta.

– Przyjazd delegacji z Neumuster podyktowany jest chęcią nawiązania ścisłych kontaktów z mieszkańcami Giżycka, w związku z tym, że w Neumuster znajduje się siedziba Kreis Gemaischaft Lotzen, z którym od trzech lat utrzymujemy wzajemne kontakty. W czasie pobytu delegacji z Niemiec być może dojdzie do podpisania umowy o współpracy pomiędzy naszymi miastami – powiedział nam Jan Grabowski, burmistrz Giżycka.

Kreis Gemaischaft Lotzen jest stowarzyszeniem byłych mieszkańców Giżycka, noszącego do końca II wojny światowej nazwę Lotzen. Od kilku lat, byli giżyczanie aktywnie uczestniczą w życiu dzisiejszego Giżycka. Wystarczy podać przykład ich materialnego zaangażowania w restaurację twierdzy Boyen.

Oficjalnie tegoroczne obchody „Dni Giżycka" otwarte zostaną przez Burmistrza Miasta, w sobotę, 27 bm. w amfiteatrze twierdzy Boyen, po zakończeniu parady szkół, która wyruszy spod budynku „Orbisu" o godz. 10. Dzień wcześniej, w piątek, 26 bm, w Miejskim Domu Kultury o godz. 15 Grzegorz Białuński wygłosi odczyt na temat historii Giżycka, po którym rozstrzygnięty zostanie konkurs na hasło promujące miasto. Zwieńczeniem pierwszego dnia, jeszcze nieoficjalnych obchodów będzie nocny koncert, od godz. 21.30 sekstetu z Torunia „Losquimicos", grającego muzykę Ameryki Łacińskiej. Gorące rytmy południowoamerykańskie rozbrzmiewać będą na centralnym placu miasta przed kinem „Fala".

W sobotę po zakończeniu parady szkół i oficjalnym otwarciu „Dni Giżycka", o godzinie 11 w amfiteatrze twierdzy Boyen rozpocznie się festiwal piosenki żeglarskiej „Moje Szanty". Pół godziny później w hali sportowej jednostki wojskowej przy ul. Wojska Polskiego rozpocznie się dwudniowy I Międzynarodowy Turniej w Koszykówce Mężczyzn o Puchar Dowódcy garnizonu WP. Udział w turnieju zapowiedziały już drużyny z miast Gorki (Rosja) i Silkeborg (Dania). W turnieju weźmie udział również udział nasza czołowa drużyna koszykówki „Polonia" Warszawa. Warto dodać, że w drużynie gospodarzy turnieju „Vigors" zagra gościnnie Wojciech Królik, uznana gwiazda polskiej koszykówki, aktualny Mistrz Polski w rzutach za trzy punkty.

W czasie gdy na parkiecie zmagać się będą koszykarze, na ulicach Giżycka trwać będą uliczne biegi o nagrodę Zarządu Miasta, rajd motocyklowy zorganizowany przez miejscowy Klub Motocykli Starych i Zabytkowych „Perkun" oraz konkurs puszczania latawców na plaży miejskiej. Również na miejskiej plaży, nad jeziorem Niegocin o godz. 17 rozpocznie się spektakl plenerowy Teatru Ruchu „Akt" z Warszawy, pt. „Śmietnik". Teatr wystąpi również i o godz. 21.30 przed restauracją „Keja" ze spektaklem „Perperuna". Nocą uczestnicy „Dni Giżycka" będą mogli wyruszyć na rejs statkiem „Żeglugi Mazurskiej", na którym grać będzie muzykę klasyczną kwartet smyczkowy z Olsztyna.

Niedziela w Giżycku upłynie pod znakiem sportu. Odbędą się m.in. mecze w piłce nożnej drużyn żeńskich, mecz Urzędnicy Samorządowi – Sponsorzy „Dni Giżycka", pokaz walk karate. O godzinie 19 w amfiteatrze w twierdzy Boyen lub w klubie jazzowym „Round Midnight" grać będzie bluesa grupa „Night Come".

❁ ❁ ❁

„Dni Giżycka" obchodzone są rokrocznie z okazji kolejnych rocznic przyznania miastu praw miejskich. 15 maja 1612 roku pruski książę Jan Zygmunt, podczas pobytu w istniejącym do dzisiaj krzyżackim zamku, nadał prawa miejskie niewielkiej osadzie okalającej siedzibę byłych rycerzy.

Pierwszym burmistrzem miasta był Paweł Rudzki. Herb i miejską pieczęć otrzymało miasto na podstawie specjalnego przywileju 26 maja 1612 roku. Herb, trzy leszcze leżące na błękitnym tle, pozostał nie zmieniony do dzisiaj. Wielokrotnie uległa zmianie sama nazwa Giżycka. Do zakończenia II wojny światowej miasto nosiło nazwę Lotzen, Polacy nazywali je Lec. W momencie wybuchu wojny mieszkało w tym mieście 14 tysięcy osób, do których doliczyć trzeba około dwa tysiące niemieckich żołnierzy stacjonujących przede wszystkim w twierdzy Boyen.

Po 1945 roku, po przyłączeniu do Polski części byłych Prus Wschodnich, przez dwa lata miasto nosiło nazwę Łuczany, którą w 1947 roku zmieniono na obowiązujące do dzisiaj Giżycko. Nazwa pochodzi od nazwiska Gustawa Gizewiusza (1810 – 1848), pastora, absolwenta Uniwersytetu Królewieckiego, który pracował w Giżycku w latach 1834 – 35, głosząc po polsku kazania i propagując język polski.

(k. z.)

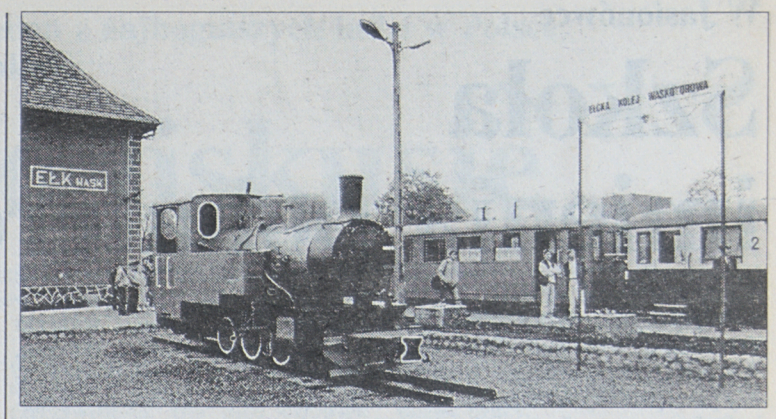

Ełk pod parą

W piątek i sobotę trwały w Ełku „Dni Pary". Oprócz przejażdżki wąskotorową ciuchcią wszyscy zainteresowani mogli uczestniczyć w imprezach kulturalnych, sportowych i rekreacyjnych.

Był wyścig kolarski i zawody na deskorolkach, pokazy judo, karate. Koncertowały zespoły rockowe i ludowe. Szczególne zainteresowanie wzbudziła parada parowozów. Efektownie wypadł pokaz sztucznych ogni.

Impreza odbyła się z okazji 150 – lecia kolei na Ziemiach Polskich. Organizowały ją m.in. władze Ełku i Centralna Dyrekcja Kolei Państwowych. Niestety, nie dopisała pogoda.

(yes)

Fot. A. Zgiet

Czarne chmury nad białostocką Prokuraturą Apelacyjną

Piechota – likwidator?

Resort Sprawiedliwości planuje zlikwidowanie Prokuratur Apelacyjnych w Białymstoku, Lublinie i Rzeszowie – stwierdziła sobotnia „Gazeta Wyborcza". W rozmowie ze „Współczesną" zaprzeczył temu Andrzej Cubała, rzecznik prasowy Ministerstwa Sprawiedliwości.

O likwidacji wymienionych prokuratur apelacyjnych zaczęło się głośno mówić po zorganizowaniu przez nowego ministra sprawiedliwości – zespołu do zbadania zasadności powołania niektórych prokuratur apelacyjnych i zlikwidowania części wojewódzkich. Składa się on z 5 osób – Józef Piechota, Józef Gemra, Stanisław Momot, Tadeusz Stępień i Wincenty Grzeszczyk (wszyscy była PZPR). Zespół działa od kilku dni, natomiast nie został zakreślony termin zakończenia jego pracy.

– W chwili obecnej nie ma mowy o żadnej likwidacji prokuratur apelacyjnych. „Gazeta Wyborcza" i „Życie Warszawy" rozpowszechniają swoje spekulacje, plotki i nigdzie nie sprawdzone informacje – stwierdził Andrzej Cubała.

Przyznał jednak, że nie może odpowiadać za końcowe wnioski wypracowane przez zespół Józefa Piechoty. Nie odpowiedział też na pytanie, czy ostatnio była prowadzona jakakolwiek ocena pracy Prokuratury Apelacyjnej w Białymstoku.

W Polsce działa obecnie 10 Prokuratur Apelacyjnych – wszędzie tam, gdzie funkcjonują Sądy Apelacyjne.

(RAF)

W I edycji prywatnej nagrody „Zielonego Liścia" wyróżniono 4 osoby indywidualne i 2 zespoły

„Zielony Liść" rozdany

W Instytucie na Rzecz Ekorozwoju w Warszawie w piątkowe (19 bm.) przedpołudnie odbyła się uroczystość wręczenia dyplomów i nagród „Zielonego Liścia". Przyznano je 4 osobom indywidualnym i 2 zespołom. Była to I edycja corocznej, prywatnej nagrody przyznawanej za działalność na rzecz ekorozwoju „Zielonych Płuc Polski".

W tym roku do nagrody „Zielonego Liścia" pretendowało 20 wniosków. Kapituła w składzie: Andrzej Kassenberg z Instytutu na Rzecz Ekorozwoju, Stefan Kozłowski – przewodniczący Rady Ekologicznej przy Prezydencie RP, Zdzisław Szkiruć – dyrektor Narodowej Fundacji Ochrony Środowiska i poseł UW Krzysztof Wolfram wyróżniła 6 z nich. Nagrodzeni otrzymali dyplomy oraz nagrody pieniężne na łączną sumę 50 mln starych zł.

Jedna z nagród indywidualnych przypadła Mirosławie Bieździel ze Studzianek, która dla swojej wsi opracowała i wprowadziła w życie projekt prawidłowego gospodarowania odpadami poprzez odpowiednią ich segregację. Pozostałe nagrody w tej kategorii otrzymali Dariusz Morsztyn z Orzysza prowadzący szeroką działalność w zakresie edukacji ekologicznej oraz inicjator Harcerskiego Ruchu Ochrony Środowiska im. św. Franciszka z Asyżu, działacz samorządowy z Barczewa w woj. olsztyńskim – Lech Nitkowski dzięki któremu w gminie wybudowano kilka oczyszczalni hydrobiologicznych oraz Romuald Drankowicz z Ostrołęki – z własnych funduszy, mimo wielu przeciwności, odbudował on i uruchomił elektrownię wodną.

Nagrody zespołowe otrzymali: 3–osobowa grupa z Torunia za plan ochrony Pojezierza Brodnickiego oraz 2 ekologów z Ełku za wdrożenie programu ekorozwoju tego miasta.

(bs)

Komitety dla dzieci

Lokalne komiety Międzynarodowego Roku Rodziny w województwie łomżyńskim nie rozwiążą się, lecz będą kontynuować działalność – zdecydowali inicjatorzy ich powołania. Patron przedsięwzięcia – senator Jan Stypuła zapowiedział, że wystara się o środki pieniężne na wsparcie ich działaności.

ONZ – owskim Międzynarodowym Rokiem Rodziny był rok 1994. W Polsce obchodzono go pod najwyższym patronatem władz państwowych. Krajowy Komitet obchodów dysponował m.in. funduszami na pomoc najbiedniejszym. W łomżyńskim z inicjatywy senatora Jana Stypuły zawiązały się cztery komitety lokalne, które uzyskały w sumie na działaność ok. 100 mln zł. Dzięki tym funduszom komitet w Szkole Specjalnej w Łomży opłacił dożywianie dla najbiedniejszych i wysłał grupę dzieci na wypoczynek. Komitet przy Zarządzie Wojewódzkim Towarzystwa Przyjaciół Dzieci otworzył w Łomży trzy stałe ogniska wychowawcze , w których spędzają czas i otrzymują posiłki dzieci zaniedbane. Natomiast komitet przy parafii w Nowogrodzie przyjął na teren gminy na wypoczynek grupy dzieci polskich z Litwy.

Zdaniem przewodniczących działalność komitetów była pożyteczna i powinna być kontynuowana, ponieważ plaga nędzy dotyka coraz większą grupę rodzin. Niestety, coraz trudniej jest pozyskiwać środki na pomoc dla najbiedniejszych.

(MK)

Brak porozumienia „Solidarności" z AGROMECHU z władzami Sokółki w sprawie WOC

Rozstrzygnie NSA

Fiaskiem zakończyły się rozmowy Komisji Zakładowej „S" z AGROMECHU z burmistrzem i zarządem Sokółki w sprawie przystąpienia gminy do spółki zarządzającej Wolnym Obszarem Celnym w tym mieście. Dlatego też związkowcy nie zamierzają wycofać pozwu wniesionego już do Naczelnego Sądu Administracyjnego, w którym zaskarżyli uchwałę Rady Miejskiej Sokółki.

Pod koniec marca radni Sokółki zaakceptowali przystąpienie gminy do spółki, która będzie zarządzać Wolnym Obszarem Celnym w mieście. Po długich przygotowaniach, ostatecznie spółkę miało utworzyć jedenastu udziałowców. Wśród nich było dziewięć osób fizycznych oraz gmina Sokółka i Przedsiębiorstwo Produkcyjno–Usługowo–Handlowe AGROMECH (właścicielem tej spółki jest gmina). Ustalono, że w spółce 40 proc. udziałów obejmie gmina, 9 proc. AGROMECH i reszta należałaby do pozostałych udziałowców.

Związkowcy z AGROMECHU nie zgadzali się z decyzją władz Sokółki co do warunków dotyczących wniesienia mienia firmy w formie aportu do spółki mającej zarządzać Wolnym Obszarem Celnym w Sokółce. Nie zmienili też swego stanowiska po akceptacji decyzji przez radnych. Komisja Zakładowa „S" w AGROMECHU zaskarżyła do NSA uchwałę podjętą przez Radę Miejską.

– Pomimo wniesienia pozwu nadal rozmawialiśmy z burmistrzem i zarządem Sokółki co do zmiany warunków wniesienia majątku spółki AGROMECH. Wystosowaliśmy do władz gminy dwanaście postulatów. Jednak negocjacje nie przyniosły jakiegokolwiek porozumienia – mówi Czesław Fidrych, przewodniczący Komisji Zakładowej „Solidarności" w AGROMECHU – Dlatego też nie wycofamy pozwu z NSA.

Związkowcy występowali, aby dziewięciu udziałowców weszło do spółki jako osoby prawne, a nie fizyczne. Jak twierdzą – w obecnej sytuacji ryzykują tylko swoimi niskimi udziałami. Zdaniem przewodniczącego „S" w AGROMECHU wartość majątku firmy wnoszonej w formie aportu została zaniżona – jej wysokość ustalono na 3,5 mld starych zł, a w akcie notarialnym sporządzonym przy powoływaniu AGROMECHU widnieje ponad 12 mld zł. Również domagano się, aby proporcjonalnie do wartości aportu ustalić udział w zyskach. Związkowcy domagali się także, aby ich firma mogła prowadzić działalność gospodarczą w halach obecnie wykorzystywanych do czasu uruchomienia Wolnego Obszaru Celnego. Wśród postulatów znajdował się też punkt dotyczący zapisu w akcie notarialnym, iż AGROMECH będzie mieć pierwszeństwo zakupu udziałów zbywanych przez gminę.

Jak mówi Czesław Fidrych, AGROMECH zatrudniający ok. 70 osób oczekuje na rozstrzygnięcie NSA, ponieważ od tego rozstrzygnięcia zależy los firmy.

(doż)

W Jasionówce

Szkoła imienia bohaterów

Wzruszająca była chwila, gdy w ubiegłą środę, 17 maja, wnuczki uczestników walk pod Monte Cassino – Kasia Paszko i Ewa Wilczko, dokonały, przy dźwiękach Hymnu Narodowego Włoch, odsłonięcia tablicy pamiątkowej, informującej o tym, iż od tej chwili ich szkoła – Szkoła Podstawowa w Jasionówce, nosić będzie imię bohaterów Monte Cassino.

Wzruszenie udzieliło się wszystkim uczestnikom uroczystości, a wśród nich licznemu gronu dawnych żołnierzy Polskich Sił Zbrojnych na Zachodzie. W swej homilii, wygłoszonej podczas polowej mszy św.,ksiądz rektor – Stanisław Piotrowski – powiedział m.in.; – **Ciesz się Matko – Polsko, że na tej Ziemi Jesionowskiej są nauczyciele, którzy młodzieży dają za wzór bohaterów spod Monte Cassino...**

Wystąpienie, pochodzącego z okolic Ankony, ambasadora Włoch w Polsce – Giuseppe Balboni Acqua, miało osobiste akcenty ;

– W pamięci moich rodziców pozostało, jak polscy żołnierze przynieśli nam wolność...



Z okazji nadania imienia, szkoła otrzymała też sztandar. Przejął go poczet w składzie : Dariusz Lipiszko z VIII "A" oraz Elżbieta Paszko i Urszula Wysocka z VIII „B". Za ufundowanie sztandaru serdecznie podziękowała uczennica VII „B" – Iwona Wigda.

Szef Wojewódzkiego Sztabu Wojskowego – płk Stanisław Bryndza, podziwiając umiejętności szkolnej orkiestry, stwierdził m.in.:

– Za kilka lat, gdy ci chłopcy pójdą do wojska, mają wielkie szanse trafić do 18. Białostockiej Brygady Zmechanizowanej, która – niestety – nie ma własnej orkiestry...

Szkoła pielęgnuje tradycje wojskowe. W Izbie Pamięci zgromadzone są liczne pamiątki, a wśród nich odznaczenia i medale ofiarowane przez uczestników walk na Zachodzie – Wacława Paszko i Franciszka Mnicha. Są też odznaki rozpoznawcze Kresowej Dywizji Piechoty, Dywizji Strzelców Karpackich i 2. Warszawskiej Pancernej Dywizji.

(h)

Fot. A. Zgiet

Mer Nowogardu Wołyńskiego w Łomży

Krok do Europy

W Łomży w ub. tygodniu przebywała delegacja samorządu miasta Nowogard Wołyński z merem, Włodzimierzem Zagrywyjem, podpisano umowę o współpracy z Zarządem Miasta Łomży.

Nowogard Wołyński jest 60-tysięcznym miastem, położonym w odległości ok. 120 km od Czarnobyla. Tamtejsi mieszkańcy nadal odczuwają skutki katastrofy elektrowni jądrowej, które przejawiają się m.in. poprzez wzrost o 75 proc. porodów patologicznych. Na świat przychodzą tzw. dzieci nie donoszone z wadami rozwojowymi i wzmożoną podatnością na choroby krwi. Notuje się wzrost zachorowań dzieci na nowotwory tarczycy.

Głównym bogactwem miasta i rejonu są złoża granitu, surowca przydatnego m.in. w budowie autostrad.

Kilku pionierów gospodarki rynkowej z Nowogardu Wołyńskiego, m.in. Polak, Aleksander Szewczenko, w ub. roku wzięło udział w szkoleniu dla początkujących biznesmenów ze Wschodu, zorganizowanym w Czartorii przez Stowarzyszenie „Wspólnota Polska" – Oddział w Łomży. Zawiązane wówczas znajomości między przedsiębiorcami z Łomży i Nowogardu zaowocowały spotkaniem samorządów miast i podpisaniem umowy o współpracy.

– Umowa ta jest rzeczą bardzo cenną, gdyż ułatwi nam wejście na rynek ukraiński – powiedział łomżyński przedsiębiorca, Stefan Sutyniec. **– Ukraińskie przepisy nadal odstają od standardów europejskich, co hamuje rozwój handlu. Nie bez znaczenia w tej sytuacji będą dla naszych firm, zainteresowanych bądź eksportem swoich wyrobów, bądź eksploatacją tamtejszych złóż granitu, gwarancja mera miasta.**

Umowa, obejmująca „wymianę doświadczeń i współdziałanie" w szerokim zakresie zagadnień, m.in. związanych z funkcjonowaniem samorządów oraz działalnością gospodarczą, wymaga jeszcze ratyfikacji przez Rady obu miast.Goście z Ukrainy stwierdzili na konferencji prasowej, że łomżyńska wizyta była ich „pierwszym krokiem do Europy".

(MK)

Zlot Drużyn Nieprzetartego Szlaku w Giżycku

Pod okiem naczelnika

Od 24 do 28 maja trwać będzie w Giżycku V Ogólnopolski Zlot Drużyn Nieprzetartego Szlaku, który rokrocznie organizuje miejscowa Komenda Hufca Związku Harcerstwa Polskiego.

W tym roku Giżycko odwiedzi 350 – osobowa grupa harcerzy i harcerek z drużyn zrzeszających dzieci niepełnosprawne. W harcerskim ośrodku „Róża Wiatrów" nad Kanałem Łuczańskim spotkają się dzieci specjalnej troski z hufców ZHP z województw: szczecińskiego, białostockiego, zielonogórskiego, gorzowskiego, siedleckiego, olsztyńskiego, suwalskiego.

W trakcie zlotu dzieci wezmą udział w licznych imprezach rekreacyjnych i sportowych, obradować będzie dziecięcy parlament. Uczestnicy zlotu przedstawią w czwartek, 25 bm. o godz. 16 w kinie „Fala" program pt., „Festiwal młodości". W zlocie weźmie udział Ryszard Pacławski, naczelnik Związku Harcerstwa Polskiego oraz Zespół Artystyczny Warszawskiego Okręgu Wojskowego „Desant".

(k. z.)

W Czarnej Wsi Kościelnej

Nowy szkolny budynek

Carskie jeszcze czasy pamięta stary drewniany szkolny budynek w Czarnej Wsi Kościelnej (woj. białostockie). Nauczanie rozpoczęto w r.1909, dysponując jedną salą lekcyjną, korytarzem i mieszkaniem dla nauczyciela. W latach 1937 – 38 dobudowano trzy sale lekcyjne. Ciemne pomieszczenia, brak wody, dokuczliwe zimno na skutek niewystarczającego ogrzewania piecowego, coraz bardziej przeciekające dachy, utrudniały naukę. W r. 1984, z inicjatywy mieszkańców, utworzono społeczny komitet rozbudowy szkoły.

Efekty działalności komitetu, zaangażowania rodziców i mieszkańców, pomocy gminy, miejscowych zakładów pracy, kuratorium i Ministerstwa Edukacji Narodowej, można było obejrzeć w piątek, 19 maja. Obok starej szkoły powstał duży, jednopiętrowy, nowoczesny budynek, dysponujący odpowiednimi pomieszczeniami dydaktycznymi dla klas I – VIII i niezbędnym zapleczem technicznym.

Przecięcia tradycyjnej wstęgi dokonali kurator oświaty – Tadeusz Kaluta oraz burmistrz miasta i gminy Czarna Białostocka – Piotr Latało, a poświęcenia szkoły – ks. Zygmunt Lewicki. 168 dzieci z Czarnej Wsi Kościelnej oraz okolicznych miejscowości, zyskało dobre warunki zdobywania wiedzy.

Jesienią br. oddane zostaną do użytku dalsze pomieszczenia. W nowej szkole znajdzie też siedzibę biblioteka. Tu również będą się odbywały okolicznościowe uroczystości i imprezy.

Dyrektor szkoły – Barbara Święcicka, przewodniczący społecznego komitetu rozbudowy – Wiesław Urban i przedstawiciele komitetu rodzicielskiego przekazali serdeczne podziękowania tym wszystkim, którzy przyczynili się do powstania pięknego obiektu. Dzieci swą wdzięczność wyraziły w programie artystycznym.

Stara szkoła ulec ma niebawem rozbiórce. Pozostanie o niej już tylko wspomnienie.

(h)

Fot. M. Kość



„Mnogaja lieta" „Przeglądowi Prawosławnemu"

Z okazji obchodzonego 10-lecia, redakcja „Przeglądu Prawosławnego" spotkała się w minioną sobotę ze swoimi czytelnikami i zaproszonymi gośćmi. Uroczystość uświetnił znakomity koncert muzyki cerkiewnej chóru Towarzystwa Śpiewaczego „Mokranjac" z Belgradu, któremu towarzyszyła orkiestra symfoniczna Filharmonii Białostockiej.

Po wystąpieniach redaktora naczelnego, Eugeniusza Czykwina i zastępcy – Anny Radziukiewicz, głos zabrał ks. mitrat, Anatol Szydłowski. W imieniu metropolity Warszawy i całej Polski, abp. Bazylego, złożył zespołowi miesięcznika serdeczne pozdrowienia i gratulacje, a następnie wręczył, przyznane przez Synod Biskupów Prawosławnych, ordery Marii Magdaleny: I stopnia red. naczelnemu Eugeniuszowi Czykwinowi, a III stopnia – red. Michałowi Bołtrykowi.

Pod adresem „Przeglądu Prawosławnego"padło wiele słów uznania, m.in. od prezesa Unii Chrześcijańsko – Społecznej „Akcja Ekumeniczna" – Kazimierza Morawskiego. Przekazane zostały życzenia od metropolity Białorusi, Filareta, odczytano listy i telegramy, m.in. od wicemarszałka Sejmu, Włodzimierza Cimoszewicza.

W spotkaniu uczestniczył konsul Republiki Białoruś, Igor Chodasiewicz.

Z koncertem wystąpił, uczestniczący w XIV Międzynarodowym Festiwalu Muzyki Cerkiewnej w Hajnówce, chór Towarzystwa Śpiewaczego „Mokranjac" z Belgradu (Jugosławia). Najpierw wykonał on „Opeło" (Otpiewanie), utwór polskiego kompozytora, Ludomira M. Rogowskiego, poświęcony zabójstwu jugosłowiańskiego króla Aleksandra I w 1934 roku; w 60. rocznicę wydarzeń dyrygent chóru, Aleksander Spasic, dokomponował dalszą część. Następnie, z towarzyszeniem orkiestry symfonicznej Filharmonii Białostockiej, utwór Mirovoja Crvcanina. Dyrygował Aleksander Spasic.

Trzeba tu dodać, iż chórom cerkiewnym nie towarzyszy orkiestra. Ponieważ jednak chodziło o przybliżenie tej twórczości światu zachodniemu, przyzwyczajonemu słuchać śpiewu z podkładem muzycznym, dzieło uzyskało błogosławieństwo patriarchów i może być prezentowane. Spotkało się też ono z ogromnym uznaniem białostockiej publiczności. Zarówno chór i solistów, w tym tenora Iovana Milycza, jak orkiestrę i dyregenta, nagrodzono owacjami na stojąco. Nie obyło się też bez bisów.

(a)

Suwałki

Protest za protestem

Napływają kolejne oświadczenia, polemizujące ze stanowiskiem zajętym przez kwietniową konwencję suwalskiej SdRP. Postkomuniści, jak informowaliśmy, opowiedzieli się za odwołaniem kuratora oświaty, Jarosława Zielińskiego, krytycznie ocenili pracę wojewody i lekarza wojewódzkiego.

„Praktykom, które w czasach PRL– – u były powszechnie obowiązującą normą" – sprzeciwia się koło „Wspólnoty Polskiej" w Suwałkach. Powrotu „ideologicznych ocen pracowników administracji państwowej" – nie chce sekcja służby zdrowia NSZZ „Solidarność" Regionu „Pojezierze".

(yes)

ol

Drakońska reprywatyzacja

Problem reprywatyzacji zbliża się do końca – został przygotowany rządowy projekt, który niedługo trafi na posiedzenie Sejmu. Zabrakło w nim tego co jest dla byłych właścicieli najważniejsze – obowiązku oddania przez Skarb Państwa i gminę majątku w naturze. Drakońska jest również opłata jaką musieliby wnieść spadkobiercy.

Podstawową formą zadośćuczynienia mają być bony rekompensacyjne. Otrzymałyby je osoby, które utraciły mienie z naruszeniem prawa. Chodzi tutaj m.in. o majątek przejęty bez podstawy prawnej zawartej w aktach prawnych wydanych w latach 1944 – 1962 a także z naruszeniem tych przepisów, mienie za przejęcie którego nie przyznano odszkodowania ani nieruchomości zamiennej. Projekt obejmuje również tzw. mienie zabużańskie – pozostawione na obszarach nie wchodzących w skład obecnego terytorium Polski.

Prawo do rekompensat mieliby tylko ci właściciele i współwłaściciele, którzy posiadaliby obywatelstwo polskie zarówno w dniu utraty mienia jak i w dniu złożenia wniosku. W wypadku spadkobierców prawo miałyby osoby, które w dniu złożenia wniosku będą mieć obywatelstwo polskie.

Dawni właściciele i spadkobiercy jeżeli zechcą odzyskać swoje mienie będą korzystać z uproszczonego trybu – mogliby je nabyć jedynie za zgodą dotychczasowych właścicieli (użytkowników) tego mienia. Chodzi tutaj o nieruchomości zbywane przez Skarb Państwa, gminę, związek międzygminny lub spółkę, która do nich należy, przez przedsiębiorstwo państwowe, inną państwową osobę prawną, spółdzielnię, organizację społeczną. W wypadku zbywania przez Skarb Państwa i gminę innych nieruchomości i ruchomości dawni właściciele i spadkobiercy mieliby prawo pierwokupu. Ustawa zakłada też, że będą mogli nabyć majątek z zasobów Agencji Własności Rolnej Skarbu Państwa. Minister Przekształceń Własnościowych przewiduje również przenaczenie do sprzedaży za bony akcji i udziałów (tzw. rezerwa prywatyzacyjna stworzona przy okazji prywatyzacji kapitałowej).

Dawnych właścicieli jest coraz mniej. O majątek po nich będą się więc ubiegać ich spadkobiercy. Projekt ustawy jest dla nich niekorzystny – zapłacą drakońską opłatę spadkową. Zróżnicowano ją według dwóch grup: I (małżonek, rodzice, rodzeństwo, dzieci uprawnionego) i II (inni spadkobiercy). I tak spadkobiercy z I grupy, którzy otrzymaliby rekompensatę do 10 tys. zł musieliby uiścić opłatę w wysokości 40 proc. podstawy (II grupa 50 proc. podstawy). Gdy kwota rekompensaty przekroczyłaby 10 tys. zł ale byłaby mniejsza od 100 tys. zł, to opłata spadkowa dla I grupy wyniosłaby 4 tys. zł i 60 proc. od nadwyżki powyżej 10 tys. zł. W drugiej grupie odpowiednio 5 tys. zł i 70 proc. W najgorszej sytuacji znajdą się dziedziczący majątek o wartości powyżej 100 tys. zł. Otrzymają bowiem tylko „okruchy" – I grupa zapłaci 58 tys. zł plus 80 proc. nadwyżki powyżej 100 tys. zł. II grupa odpowiednio 68 tys. zł plus 90 proc. nadwyżki.

opr.
(J.B.)

Walka o ulgi

Poselski Zespół Prywatnych Przedsiębiorców i Rzemieślników wystąpi ponownie z inicjatywą podniesienia wysokości ulg w podatku dochodowym na remonty i modernizację mieszkań w 1996 r. – poinformował 20 bm. poseł Roman Nowicki (SLD).

Zdaniem posła, ulgi od podatku dochodowego z tego tytułu powinny być podniesione do poziomu proponowanego przez rząd na 1995 r., tj. do ok. 11 tys. zł, rozłożone na 3 lata. Projekt poselski w tej sprawie oparty został na dokładnych obliczeniach, dowodzących, że budżet zyska podnosząc ulgi remontowe, a nie straci.

(PAP)

Białostoczanie we władzach

16 i 17 maja br. w Gdyni odbył się V Krajowy Zjazd Delegatów Sekcji Krajowej Pracowników Administracji Rządowej i Samorządowej NSZZ „Solidarność". W czasie obrad delegaci wybrali nowe władze związku i nakreślili program działania na najbliższą kadencję.

Do władz krajowych wybrano m. in. dwóch delegatów z województwa białostockiego: Jerzego Dawidziuka z Rejonowego Urzędu w Hajnówce i Kazimierza Dudzińskiego z Międzyzakładowej Komisji NSZZ„S" przy Urzędzie Wojewódzkim w Białymstoku. Będą uczestniczyć w pracach jednej z komisji ds. Urzędów Pracy.

(jd)

Zbigniew Niemczycki, jeden z najbogatszych ludzi w Polsce, zainwestuje w Białymstoku?

Ostro o fiskusie

Na zaproszenie coraz prężniej działającego Podlaskiego Klubu Biznesu, gościł w Białymstoku Zbigniew Niemczycki, właściciel i prezydent Curtis International Inc.

Po przywitaniu na białostockim lotnisku przez Lecha Pileckiego, szefa Podlaskiego Klubu Biznesu, gość udał się do jednego z białostockich sklepów, gdzie otworzył firmowe stoisko swojego przedsiębiorstwa. Później spotkał się z władzami województwa białostockiego. Z. Niemczycki, który ma firmę lotniczą oraz od pewnego czasu własny hotel, zainteresował się zarówno białostockim lotniskiem, jak i słynnym nie tylko u nas nie dokończonym hotelem Orbisu.

Pytani o szczegóły; Grzegorz Rykowski, wicewojewoda białostocki, i Z. Niemczycki, byli bardzo powściągliwi w przewidywaniach. Prezydent powiedział, że interesów nie robi się z chwili na chwilę. O białostockich ewentualnych przedsięwzięciach , mówić będzie można po dokładniejszym rozpoznaniu uwarunkowań, wicewojewoda mógł tylko dodać, że w przypadku głębszego zainteresowania się sprawą włodarze województwa zrobią wszystko, żeby nie zniechęcić biznesmena.

Po rozmowie ze słuchaczami Białostockiej Szkoły Biznesu, Z. Niemczycki w Pałacu Hasbaha spotkał się z białostockimi przedsiębiorcami. Wątków w ponad dwugodzinnej dyskusji poruszono wiele. Mówiono o niestabilności przepisów, braku konkretnych decyzji rządowych ułatwiających pracę przedsiębiorców, roli prywatnego biznesu w rozwoju kraju, funkcjonowaniu systemu bankowego itp. Dosyć ostro potraktowano w dyskusji urzędników fiskusa. Zdaniem Niemczyckiego jest to grupa osób, która pod płaszczykiem strzeżenia budżetu państwa, w wielu przypadkach doprowadza do jego...zubożenia

– Są to urzędnicy – mówił szef Curtis International – **wychowani w określonym systemie, nic, albo bardzo mało rozumiejący z otaczającej rzeczywistości. Dla nich człowiek parający się interesami, jest ciągle prywaciarzem, badylarzem, kimś z natury podejrzanym. Rzadko przedsiębiorcą. Jest to szkodnik, któremu w efekcie interpretacji przepisów (a na interpretacji w sporej części funkcjonuje system podatkowy w Polsce) jeżeli może się pomóc lub zaszkodzić, to najczęściej się szkodzi. Ludzi naprawdę myślących w kategorii interesów państwa jest garstka. Zmienić się to może tylko po odejściu obecnego pokolenia i zajęciu ich miejsc przez dzisiejszych dwudziesto – dwudziestopięciolatków, nie mających żadnych obciążeń z przeszłości.**

Z. Niemczycki poparł te stwierdzenia własnym przykładem. Kilka lat temu bezmyślność fiskalnych urzędników omal nie doprowadziła do zamknięcia jego największej w Polsce firmy – montowni telewizorów w Mławie. **Dopiero bezstronność** – jak podkreślił – **sędziów Naczelnego Sądu Administracyjnego, uratowała – nie jego przecież pieniądze (pozycję ekonomiczną ma tyle stabilną, że z głodu by nie zginął), ale tysiące miejsc pracy.**

W czasie przerwy na kawę jeden z białostockich przedsiębiorców przypomniał, że w województwie białostockim, w ostatnich latach zmieniono na stanowiskach niemal wszystkich notabli. Jedynie karzące ramię – jak powiedział – w najwyższych władzach fiskusa nadal reprezentują osoby namaszczane jeszcze przez ...egzekutywę KW PZPR.

Odlatując Z. Niemczycki zapowiedział, że nie jest to jego ostatnia wizyta w Białymstoku. Kontakt w sprawie ewentualnych inwestycji będzie utrzymany.

Czytelników „GW" odsyłamy zaś do obszernego wywiadu, którego prezydent Curtis International Inc. udzielił naszemu przedstawicielowi. Wywiad opublikujemy w najbliższym magazynie Gazety.

(g)

Przygraniczne Targi Wschodnie koło Sokółki

Przymiarki do handlu

Teren Przygranicznych Targów Wschodnich koło Sokółki nie tętni jeszcze bazarowym życiem. Tylko nieliczni handlowcy dzierżawiący stoiska pod wiatami próbują wystawiać swój towar. Spółka AGRINO, jako inwestor targowiska, pod koniec kwietnia przekazała dzierżawcom do adaptacji stanowiska pod wiatami.

Docelowo na obszarze ok. 9 hektarów przy wjeździe do Sokółki, inwestor Przygranicznych Targów Wschodnich planuje zbudować ogółem ponad 1,1 tys. stanowisk pod wiatami. Będą też funkcjonować punkty gastronomiczne, kantory wymiany walut i duży strzeżony parking. Oddano już do zagospodarowania 256 stoisk.

– Jesteśmy w trakcie wykańczania wjazdu na targowisko łączącego je z drogą Białystok–Sokółka. Prowadzone też są prace z budową punków gastronomicznych. Udostępniamy już chętnym projekty zabudowy dzierżawionych stanowisk pod wiatami – wyjaśnia Joanna Grabowicz, dyrektor sokólskiego Biura Handlowego warszawskiej spółki AGRINO.

Stoiska pod wiatami przystosowane są głównie do prowadzenia handlu wprost z samochodów, ale inwestor dopuszcza możliwość ich zabudowy. Dzierżawcy nie mogą jednak samowolnie, bez uzgodnień ze spółką AGRINO zagospodarowywać swoich stanowisk.

– Taka zabudowa powinna spełniać m.in. wymogi BHP. Chodzi o przyjęcie ujednoliconego typu zabudowy stanowisk handlowych. Chcemy, aby wyglądały one estetycznie – mówi J. Grabowicz.

Sokólski Bazar ma stać się miejscem handlu ze Wschodem. AGRINO zapowiada dowożenie autokarami klientów m.in. z Grodna. Także mieszkańcy Sokółki i osoby przyjeżdżające do tego miasta będą mogły korzystać z bezpośredniego połączenia autobusowego. Już w najbliższym czasie tj. gdy rozpocznie się ruch na targowisku, zostanie przedłużona do Bazaru linia autobusowa komunikacji miejskiej. Przedstawiciele spółki AGRINO twierdzą, iż prowadzone są rozmowy z dzierżawcami o terminie przywozu na targowisko zza wschodniej granicy pierwszych klientów.

(doż)

Ordynacja podatkowa

Wyeliminować dowolność interpretacji

Projekt ustawy – ordynacja podatkowa został już zaakceptowany przez Komitet Ekonomiczny Rady Ministrów i wkrótce trafi do Sejmu. Planowane wprowadzenie w życie tzw. kodeksu postępowania podatkowego ma na celu wyeliminowanie dowolności w interpretacji ustaw podatkowych. Ordynacja podatkowa ma uwzględniać kwestie, które obecnie są regulowane przez trzy ustawy tj. kodeks postępowania administracyjnego, ustawę o zobowiązaniach podatkowych i o postępowaniu egzekucyjnym.

Ordynacja nie znosi istniejących i nie wprowadza też nowych podatków. Na wzór przedwojennej ordynacji podatkowej mają być zebrane w jednej ustawie przepisy dotyczące zarówno zobowiązań podatkowych jak i postępowania administracyjnego oraz egzekucji. Obecnie obowiązujące ustawy regulujące te kwestie były już wielokrotnie nowelizowane i nie są dostosowane do zreformowanego systemu podatkowego. Jak twierdzą przedstawiciele Ministerstwa Finansów, istniejące akty prawne nie odpowiadają aktualnym potrzebom. Instytucje skarbowe powinny mieć szersze uprawnienia i uściśloną procedurę postępowania podatkowego. Zarazem zostanie zwiększony ustawowy zakres ochrony podatników. Zakłada się, że wprowadzenie w życie ordynacji podatkowej wpłynie na zwiększenie dochodów budżetu państwa.

Ordynacja ma wprowadzić m.in. obowiązek składania deklaracji majątkowej. Powinność taka dotyczyłaby osób, które po wejściu w życie ustawy – miałyby majątek o wartości przekraczającej 150 tys. zł. Natomiast każdy mający mienie mniej warte, ale gdy jego wartość byłaby wyższa od 10 tys. zł, musiałby informować fiskusa, że zalicza się do tej kategorii osób.

W ordynacji podatkowej dokładnie określono jakie ma mieć uprawnienia urzędnik przeprowadzający kontrolę podatkową. Osoba taka będzie mogła żądać okazania majątku, dokonać jego oględzin, przeszukać lokal oraz przejąć (za pokwitowaniem) księgi, akta i dokumenty związane z przeprowadzaną kontrolą. Również kontrolujący miałby prawo do przeszukania mieszkania podatnika (za zgodą prokuratora), w stosunku do którego prowadzone byłoby postępowanie związane z opodatkowaniem przychodów ze źródeł nie ujawnionych lub nie mających pokrycia w ujawnionych źródłach dochodu.

Wśród proponowanych nowych uprawnień jakie mają mieć urzędnicy „skarbówek" znajduje się przepis dający pracownikom urzędów skarbowych prawo do żądania ujawnienia informacji przez banki o stanie konta podatnika. Istniałaby też możliwość dobrowolnego przejmowania majątku podatnika przez organ reprezentujący Skarb Państwa lub gminę w drodze umowy za zaległości podatkowe. Jednym z rozwiązań, które mają pozwolić na skuteczniejszą egzekucję zaległości podatkowych jest tzw. hipoteka ustawowa. Zgodnie z ordynacją podatkową, Skarbowi Państwa i gminie przysługuje ona na wszystkich nieruchomościach podatnika z tytułu zobowiązań podatkowych. Przedmiotem hipoteki ustawowej jest także użytkowanie wieczyste, własnościowe spółdzielcze prawo do lokalu mieszkalnego, spółdzielcze prawo do lokalu użytkowego, prawo do domu jednorodzinnego w spółdzielni mieszkaniowej oraz wierzytelność zabezpieczona hipoteką. Ordynacja podatkowa daje hipotece ustawowej pierwszeństwo w stosunku do innych hipotek.

(doż)

GAZETA współczesna

TABELA KURSÓW AKCJI sesja 19.05.1995 r.

AKCJE	KURS (zł)	ZMIANA KURSU (proc.)	WARTOŚĆ OBROTU (tys. zł)	DOGRYWKI oferta	DOGRYWKI realizacja (proc.)
RYNEK PODSTAWOWY					
AGROS	30,30	+3,8	1.374		
BIG	1,79	-0,6	1.854		
BPH	85,00	-1,7	6.393	352 S	100,0
BRE	34,50	-4,2	909	1.688 K	100,0
BSK	134,00	0,0	2.249	506 S	100,0
BYTOM zd	63,00	0,0	1.085		
DĘBICA	29,00	+3,6	2.637		
DĘBICA 2	28,00	-3,4	928	5.629 K	100,0
ELEKTRIM	8,40 ns56	-3,4	1.192	23.501 S	15,0
ESPEBEPE	27,10	-10,0	804		
EXBUD	18,00	-4,3	1.075	2.227 K	100,0
IRENA zd	29,70	+1,0	4.015	282 S	100,0
JELFA	31,50 ns24	-1,3	731	4.709 S	59,3
KABELBFK	22,50	0,0	3.014	1.445 K	100,0
KABLE	28,80	+4,7	1.706		
KREDYT B	9,55	-2,1	646		
KROSNO	30,90	-4,0	322		
MOSTALEXP	11,90	-2,5	1.804	4.380 S	100,0
MOSTALWAR	7,20	-6,5	379	6.369 S	100,0
NOVITA zd	13,90	0,0	971	3.932 S	100,0
OKOCIM	56,50	-9,6	932	2.181 S	100,0
OKOCIM 2	z				
OPTIMUS bd	36,70	-0,8	1.213	652 K	100,0
OPTIMUS 2 bd	33,00	-10,8	290		
POLFKUTNO	38,40	-2,8	2.299	232 S	100,0
POLIFARBC	12,00	0,0	476	4.667 S	100,0
POLIFARBW	6,00	-7,0	2.021		
PPABANK	17,00 nk86	+3,7	1.262	180.324 K	2,2
PRÓCHNIK	21,00	-2,3	232	415 K	100,0
RAFAKO	20,00	0,0	3.554	1.398 K	100,0
REMAK	10,80	-10,0	567	16.293 S	100,0
ROLIMPEX	41,00	-2,4	3.005		
SOKOŁÓW	2,35	-6,0	3.158		
STALEXP	23,90	-9,1	3.346	2.181 K	100,0
STALEXP2	26,50	+1,9	226	610 K	100,0
SWARZĘDZ	25,30 ns68	+3,7	575	1.737 S	20,7
TONSIL	24,00	-4,4	964	1.956 S	100,0
UNIVERSAL	9,70 ns69	-0,5	3.539	32.392 S	24,5
VISTULA	13,60	0,0	1.499	12.572 K	100,0
WBK	6,40	0,0	953	14.879 K	100,0
WEDEL	140,50 ns72	+1,8	999	590 S	
WÓLCZANKA	30,00	-6,3	144		
ŻYWIEC	185,00	+0,5	2.236	1.063 K	100,0
RAZEM			67.578		
WIG	8.298,1	-1,6			
WIG20	802,4	-1,9			
RYNEK RÓWNOLEGŁY					
AMERBANK	16,00	+1,3	95		
DOMPLAST	22,00	-6,8	638	4.506 K	100,0
DROSED	25,80	-1,9	1.018	1.495 S	100,0
EFEKT	18,50	0,0	645	2.290 S	100,0
ELEKTROEX	11,00	-6,8	329	3.581 K	100,0
INDYKPOL	11,30	-5,0	187	3.578 K	100,0
D JUTRZENKA	42,00	-5,6	1.837		
KRAKCHEM	6,00	-6,3	1.281		
MOSTALZAB	6,25	-2,3	1.725	14.490 K	100,0
PROCHEM	9,00	0,0	557	6.346 K	100,0
RAZEM			8.312		
WIRR	1.119,4	-2,6			

G – nowy najwyższy kurs w ostatnich 52 tygodniach; **D** – nowy najniższy kurs w ostatnich 52 tygodniach; **ns** – nadwyżka zleceń sprzedaży; **nk** – nadwyżka zleceń kupna; **z** – notowania zawieszone; **os** – oferta sprzedaży; **rs** – redukcja sprzedaży; **C/Z** – cena jednej akcji do przypadającego na nią zysku netto z ostatnich czterech kwartałów.

(PAP)

NA GIEŁDZIE

Smętny tydzień

Po czwartkowym spadku notowań 38 spółek, w piątek było równie źle. Spadły ceny 32 walorów, 10 wzrosły, także 10 nie zmieniło wartości. Piątek był kolejnym dniem zmniejszających się obrotów. Na ostatniej w minionym tygodniu sesji na rynek pierwszy złożono 31.512 zleceń (obroty 67.578 tys. zł), na drugi 3082 (obroty 8.312 tys. zł). W dogrywkach na rynek pierwszy wpłynęło 118 zleceń, obrót 3.409 tys. zł – na drugi 33 – obrót 765 tys. zł. Spadły wszystkie indeksy. WIG 0 1.6 proc. do 8.298.1 pkt., WIG 20 o 1.9 proc. do 802.4 pkt., WIRR o 2.6 do 1.119.4 pkt.

Na powszechnym rynku obligacji wzrosły kursy 13 pożyczek, cena 1 została utrzymana, 1 spadła.

●●●

Miniony tydzień mógł być zimnym prysznicem dla tych, którzy zachłysnęli się jeszcze niedawno rosnącymi kursami i postanowili zacząć ...jak się okazało, niestety – tracić na giełdzie. Co gorsza był też zimnym prysznicem dla tych długofalowych – z konieczności – inwestorów, którzy jeli się pocieszać, że najgorsze mają za sobą. I jeżeli nawet nie liczyli na zyski, to przynajmniej spodziewali się zmniejszenia strat. Kłopot teraz w tym, na jak długo ta lekcja utrwali się w świadomości obecnych i ewentualnych graczy. Zdaje się jednak, że nawet przy dłuższych zwyżkach, nowej krwi na giełdzie nie ma się raczej co spodziewać. Zachętą bowiem nie będzie chyba nawet informacja, że wbrew pozorom, w tym słabym tygodniu nie na każdej akcji można było stracić. Były i takie, które przyniosły zyski. Jeżeli zyskiem można nazwać zarobek w granicach 0.4 proc. (akcje Tonsilu) bądź 0.8 proc. –Polifarbu. Na kursach aż 32 spółek można było tylko stracić. Od ponad 10 do nawet prawie 20 proc. Najlepiej na giełdowym biznesie wyszli ci, którzy sprzedali walory w ubiegły piątek. W poniedziałek już zrobiliby to ze stratą. Co gorsza niewiele jest przesłanek pozwalających liczyć na szybką zmianę tendencji. W piątkowych dogrywkach zdecydowanie dominowała podaż. Z 18 zgłoszonych ofert sprzedaży w całości wyczerpano 13. Natomiast z 18 ofert kupna szybko wyczerpano 17. Jedyną spółką, której niechętnie się pozbywano były walory PPAbanku.

(g)

Przedwczesne obawy

Jeżeli zmianie nie ulegną obecne przepisy, to od początku 1996 r. będzie obowiązywać 22–procentowa stawka podatku VAT od robót i materiałów budowlanych. Szefowie białostockich firm budowlanych i spółdzielni mieszkaniowych twierdzą, że oznacza to krach w budownictwie. Tymczasem Sergiusz Plewa, poseł SLD i członek Sejmowej Komisji Budownictwa Mieszkaniowego uważa te obawy za przedwczesne. Na razie spekulacje nakręcają koniunkturę w budownictwie.

7 proc. stawka podatku VAT ma obowiązywać do końca br. Jeżeli Sejm nie zmieni tego zapisu, wówczas automatycznie zacznie obowiązywać stawka 22 proc. Józef Jaworski, dyrektor firmy „Jawor" nie ma wątpliwości, że oznacza to „śmierć dla budownictwa".

– Już stawka 7 proc. jest wysoka. Jeżeli teraz cena budynków wzrośnie o jedną piątą to będzie brakować chętnych do kupna mieszkań – dodał.

Podobne obawy ma Antoni Gulhawik, dyrektor do spraw budowlanych „Wersalu Podlaskiego". Tadeusz Garniewski, dyrektor „Gaty" firmy zajmującej się budownictwem i sprzedażą materiałów budowlanych zwraca uwagę na fakt, że ponad 90 proc. materiałów budowlanych obciążonych jest 7–proc. stawką. W razie podwyżki cena ich wzrosłaby o 15 proc.

Podwyżka VAT to także wzrost wykonywanych usług.

– Jeśli za ułożenie metra kwadratowego glazury płaci się razem z 7–proc. VAT -em 150 tys. zł. To po podwyżce kwota ta wyniesie ponad 170 tys. zł – mówi Zdzisław Łapicz, główny księgowy „Budosan-u".

Niemniej pesymistycznie patrzy się na to w spółdzielniach mieszkaniowych.

– Dzisiaj za metr kwadratowy płaci się 8,5 mln zł. Po podwyżce cena sięgnie 10 mln zł – twierdzi Andrzej Kaliszewski, kierownik inwestycji „Rodziny Kolejowej".

Wiktor Grześ, z–ca prezesa ds. technicznych „Zachęty" jest ostrożny w szacowaniu skutków podwyżek. Nie wyklucza, że wykonawcom, mimo iż narzekają na działalność na granicy opłacalności, uda się obniżyć koszty.

Tymczasem obawy mogą okazać się przedwczesne. Zmiany w podatku VAT były przedmiotem dyskusji w Sejmowej Komisji Budownictwa. I jak twierdzi poseł Plewa, jej członek i jednocześnie prezes SM „Słoneczny Stok" sugestie o możliwości wprowadzenia tej stawki są raczej zasługą praktyków. On sam sprzeciwia się wprowadzeniu tej stawki, uważając ją za szkodliwą dla rozwoju budownictwa. Plewa przypomniał, że w umowie koalicyjnej zawartej pomiędzy PSL a SLD założono „zerową" stawkę podatku VAT w budownictwie. Zapisu tego dotąd nie zrealizowano.

Nie ulega też wątpliwości, że całe zamieszanie wokół tego czy stawka zostanie utrzymana czy też podniesiona, będzie teraz nakręcać koniunkturę w budownictwie. Co bowiem może bardziej przyspieszyć decyzję klienta o zakupie mieszkania jak nie perspektywa, że w przyszłym roku metr kwadratowy będzie droższy o 1 – 1,5 mln starych złotych.

(J.B.)

Restrukturyzacja bez obaw

Rozmowa z Romanem Jagielińskim, wicepremierem i ministrem rolnictwa

– Na wsi panują napięte stosunki w związku z zapowiadaną integracją z Unią Europejską ...

– To nie są napięte stosunki. Co najwyżej panuje niepokój.

– Rolnicy obawiają się jednak restrukturyzacji wsi. Mówi się, że część gospodarstw wypadnie z rynku.

– Restrukturyzacja odbędzie się z korzyścią dla rolnictwa i polskiej wsi. Nie oznacza ona upadków czy bankructw gospodarstw rolnych. Będziemy ją przeprowadzali proponując nowe stanowiska pracy.

– Czy będą na to środki w budżecie państwa?

– Są i będą. Myślę też, że w tym okresie przejściowym dostaniemy dodatkowo środki z Unii Europejskiej. W momencie stowarzyszenia Polski z UE powinniśmy przygotować się do w miarę łagodnego wejścia do struktur europejskich.

– Dzisiaj bardzo szybko pną się do góry ceny żyta i pszenicy. Czy środki, które Agencja Rynku Rolnego otrzyma na ten rok – na skup interwencyjny, są wystarczające.

– Nie. Ale liczę na to, że zdążymy sprzedać cały skup żywca, który gromadziliśmy w ramach skupu interwencyjnego i te pieniądze będą przeznaczone na skup zbóż. Na inny skup będziemy udzielać wspracia z Agencji Restrukturyzacji i Modernizacji Rolnictwa.

– Dziękuję za rozmowę.

JÓZEF BIEGAŃSKI

WIEŚCI ZE SPÓŁEK

ZAKUPY BWR

Bank Współpracy Regionalnej kupił 1.137.838 akcji uprzywilejowanych Krakowskiego Banku Mieszkaniowego Interkrakbank. Łącznie BWR ma w tej firmie 45.1 proc. głosów na WZA.

WIECZYSTY BUDIMEX

Decyzją wojewody rzeszowskiego użytkowana przez Budimex nieruchomość Skarbu Państwa w Rzeszowie została spółce przyznana w wieczyste użytkowanie.

RAFAKO W SIEKIERKACH

Za kilkanaście milionów ECU (dokładnej kwoty nie podano) Rafako zmodernizuje część kotła w Elektrociepłowni Siekierki.

BŚK NIE CHCE ROLBANKU

Zarząd Banku Śląskiego doszedł do wniosku, że nie jest zainteresowany przejęciem Banku Rozwoju Rolnictwa Rolbank w Poznaniu.

NOWOCZEŚNIEJ W BFK

Bydgoska Fabryka Kabli rozpoczęła montaż maszyn i urządzeń fińsko–szwajcarskiego koncernu Nokia–Maillefer przystosowanych do produkcji najnowocześniejszych kabli energetycznych dla napięć do 400 k.

POL–MOT W KIRGIZJI

Spółka podpisała kontrakt z Kirgizją na dostawę części do pojazdów użytkowych. Wartość kontraktu 230 tys. USD.

MOSTOSTAL EXPORT DOPUSZCZA

Mostostal Export, podmiot dominujący w KPBP–Bick z Kielc podjął decyzję o dopuszczeniu do obrotu publicznego 1.800.000 akcji tej spółki.

COMPUTERLAND BUDUJE

Computerland podpisał dwie umowy z firmą Cussons Polska na budowę sieci komputerowej. Wartość kontraktu 640.000 zł.

KREDYT BANK BEZ PBK

Kredyt Bank wypowiedział umowę przedgwarancyjną zawartą z Powszechnym Bankiem Gospodarczym. Tym samym nie obejmie 25 proc. akcji PBK. Wypowiedzenie spowodowały „odmienne intencje stron dotyczące realizacji porozumienia o współpracy".

SOKOŁÓW W SUWAŁKACH

W Suwałkach zarejestrowano spółkę pod nazwą „Agro–Sokołów 2". Siedzibą spółki jest Jagodne. Kapitał zakładowy (100.000 zł), został w całości objęty przez Sokołowskie Zakłady Mięsne SA.

INDYKPOL Z KREDYTEM

W Powszechnym Banku Kredytowym spółka zaciągnęła kredyt w wysokości 4 mln zł. Zostanie on przeznaczony na produkcję eksportową gęsi.

(opr. g)

AUTO GAZETA

TYGODNIOWY DODATEK MOTORYZACYJNY

Dziś w numerze:

- Zbliżenie na Golfa III
- Poznajemy amortyzatory
- Czy z „WARTĄ" warto?
- Wieści z autogiełdy

Miniautko z Francji

Miejskie miniautko zaprojektowane przez Mercedesa i szwajcarskiego producenta zegarków Swatch ochrzczone zostało „smart", co oznacza po angielsku „sprytny".

Autko ma kosztować 15-20 tysięcy marek, a jego produkcja ma ruszyć w październiku 1997 roku we Francji. Planuje się, że rocznie z wytwórni będzie zjeżdżać ok. 200 tys. „smartów". **(PAP)**

Prezentacje

AVISA – Auto Decoration

Dzisiaj o czymś innym, nie o tym co jest w aucie, ale o tym co jest na nim, czyli o grafice pojazdowej. Firmą, która zajmuje się produkcją wszelkiego rodzaju dekoracji pojazdowych jest AVISA, białostocka od początku do końca. O początkach produkcji, stanie obecnym i planach rozmawiam z jej właścicielem, Andrzejem Kujawą.

– Zaczęliśmy w 1988 roku. Do pomocy miałem tylko żonę i z nią dzieliłem sukcesy i porażki. Wówczas nasza produkcja ograniczała się do cienkich paseczków, które – to dość zabawne – do dziś wytwarzamy.

– Jak pan uważa, co oznaczają wszelkiego rodzaju nalepki, paseczki, kleksy itd.?

– W moim przekonaniu często służą dekoracji pojazdu, spełniają rolę informacyjną. Także, co nie jest bez znaczenia, indywidualizują wygląd auta, uatrakcyjniają je.

– Skąd pan bierze projekty, przecież produkcja AVISY to kilkaset różnych nalepek?

– Już przed kilkoma laty doszedłem do wniosku, że to co robimy musi być estetyczne, w dobrym guście. Od takiego założenia był tylko krok do zatrudnienia wykwalifikowanego plastyka. Tak się też stało. Obecnie robimy wszystko we własnym zakresie – od projektów do gotowego wyrobu.

– A jak w AVISIE rozwiązano sprawy zbytu – przy tak bogatym asortymencie?

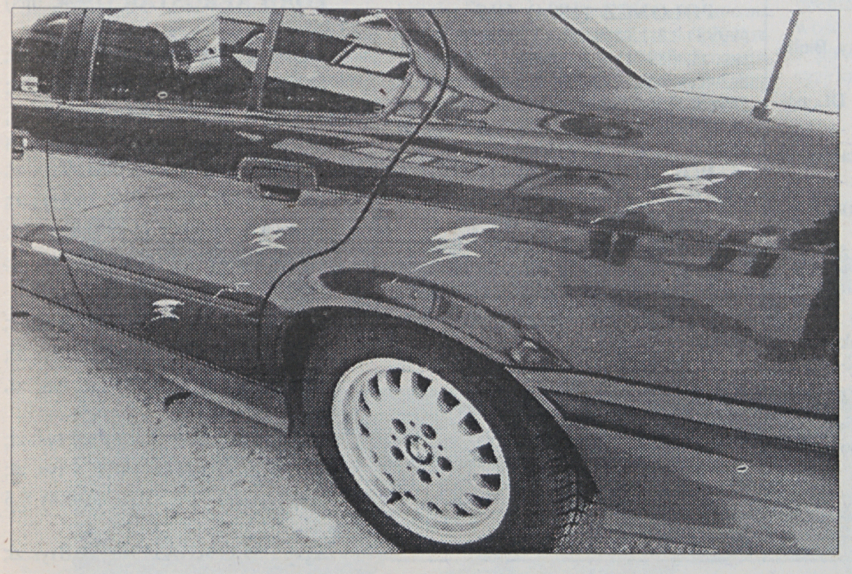

– Na początku byłem i producentem, i transportowcem, i handlowcem. Wraz z rozwojem firmy, dziś zatrudniamy ok. 40 osób, nastąpiła specjalizacja; mamy własny transport i ludzi przygotowanych do handlu. Jako właściciel uważałem, że trzeba podzielić firmę na dwa segmenty – produkcję i zbyt. Ta forma sprawdziła się w praktyce. Obecnie zaopatrujemy 1500 sklepów w całej Polsce, od Wolina po Zakopane.

– Siedzibę firmy w Fastach, tuż obok szosy z Białegostoku do Ełku, doskonale widać. Z bliska prezentuje się także okazale...

– To tylko dobrze o nas świadczy. Tutaj przenieśliśmy się w 1993 roku. Od tej daty nasza produkcja podwoiła się.

– Wspomniał pan o 1500 sklepach. Czy to znaczy, że AVISA produkuje tylko na kraj? Czy pańska produkcja dekoracji pojazdowych nie interesuje np. Rosjan, Czechów, Niemców?

– Oczywiście, tak. Eksportujemy nasze wyroby do tych państw, które pan wymienił, a ponadto na Słowację, do Francji, Węgier, ba, nawet do Australii i Nowej Zelandii. Zainteresowanie naszymi wyrobami znacznie wzrosło po naszym pobycie na Międzynarodowym Salonie Samochodowym we Frankfurcie (IAA).



– Widziałem ekspozycję AVISY na tegorocznych Międzynarodowych Targach Motoryzacji w Poznaniu. Zauważyłem, że obok elementów dekoracyjnych na auta, były tam również różnego rodzaju napisy mało „motoryzacyjne"...

– Oczywiście, że tak. Robimy paski, „peelki", ale także napisy samoprzylepne na potrzeby policji, straży pożarnej, stacji paliwowych itd. Mamy stałe kontakty i produkcję na rzecz FSO – materiały reklamowe, podobnie ma się sprawa z Dębicą TC.

– Życzę powodzenia. Dziękuję za rozmowę.

JANUSZ GRYSIN
Fot. M. Kość

INWESTOR LEASING

SAMOCHODY, SPRZĘT KOMPUTEROWY, BIUROWY, MASZYNY I URZĄDZENIA

FINANSUJEMY TWÓJ SUKCES!!!

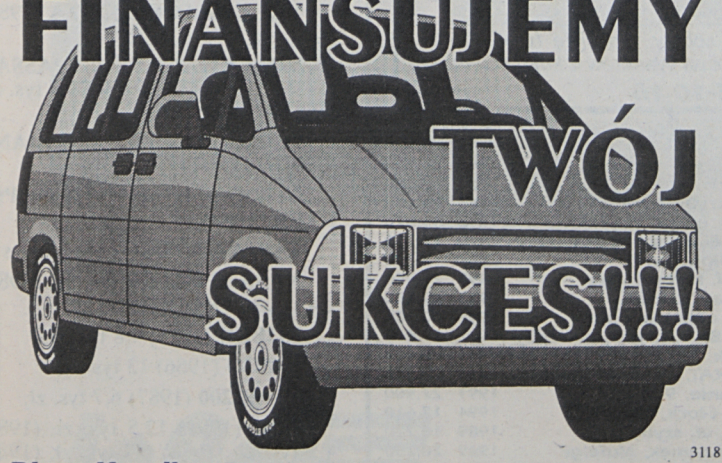

3118

Biura Handlowe:
Białystok, ul. Lipowa 14, tel. (0-85) 421-681 w. 21
Ostrów Maz., ul. Dubois 1/25, tel. (0-217) 52-366

TOP AUTO
Autoryzowany Dealer OPEL

SPECJALNA OFERTA DLA TAKSÓWKARZY
NOWY OPEL ASTRA PRODUKOWANY W POLSCE

ZNIŻKA 8,2% CENY SAMOCHODU
ZNIŻKA DO 10% NA USŁUGI SERWISOWE

Skorzystaj z bezpłatnej jazdy próbnej i krótkiego terminu dostawy.

Nowe lepsze ceny.
Realizacja przedpłat.



STACJA OBSŁUGI I CZĘŚCI ZAMIENNE

Naprawy gwarancyjne i pogwarancyjne. Autoryzowany dystrybutor olejów *Mobil, Castrol.* Montaż autoalarmów, blokad skrzyni biegów, immobiliserów. Bezpłatna wymiana oleju.

ZAPRASZAMY

Stacja Obsługi, Krupniki 25 (przedłużenie ulicy Popiełuszki), tel. 614-787, 616-802.
Salon Sprzedaży Samochodów, ul. Żabia 20 (dawny "Orbis"), tel. 515-727

OPEL NA RATY
Kredyt do 4 lat
Pierwsza wpłata od 20%

OPEL ASSISTANCE
Opel Assistance: europejska pomoc drogowa. W Polsce: ponad 300 punktów czynnych całą dobę.

Twoja JAZDA PRÓBNA

OPEL
BLIŻEJ CIEBIE

1399

AUTO – MOTO

❒ KUPIĘ

» **ŁADA 2107,** drzwi kierowcy, kierownicę, akumulator, 413–030;

» **SKODĘ** 105L/120 do 50 mln , 530–030 po 16;

» **126P**, po wypadku, Augustów, 52–53;

» **SILNIK** Wołga – UAZ, Bielsk Podlaski, tel. 29–67;

❒ SPRZEDAM

» **STAR** z chłodnią stan b. dobry; (086) 760 – 020;

» **POLONEZ 1.9 GLD** (1992 r.) z silnikiem citroena; Ełk 10 – 74 – 03;

» **T – 25** , MTZ – 82, przedni napęd, Łapy, tel. 26–38;

» **OPEL** Vectra, 2.0l (1990), bogate wyposażenie, 615–302;

» **C – 360** (1987), 95 mln zł, tel. 433–759;

» **MERCEDES** 200D, (1980), tablice niemieckie, 535–525;

» **U – 9 12,** 1986 r., Stawiereje – Michałowięta 11, Szepietowo (086) 760–708;

» **MTZ** – 82, 1988 r., Bizon 256, 1977 r., Drewnowo – Gołyń, 18–325 Boguty, woj. Łomżyńskie;

» **MALUCH** czerwony, 1983 r., Sieńko, Głęboczyzna, 16–150 Suchowola;

» **C – 330**, 1978, Jabłoń Jankowce 28, Jabłoń – Kośc. 18–211;

» **CIĄGNIK C** – 360, 1986 r., po remoncie, tel. 183–292;

» **AUDI 80,** 1979, Augustów, tel. 47–003;

» **JELCZ** – ciągnik siodłowy i naczepa, tel. 610–857;

» **JELCZ** ciągnik siodłowy i naczepa, tel. 633–217;

» **WARTBURG,** 1985 r., uszkodzone zawieszenie, cena 10 mln zł, (087) 672–835;

» **SKRZYNIA** ładunkowa, Star 200, 102–046;

» **126P,** 1986, szeroka deska, Sachonie 73;

» **ŁADA** Samara 1500, 1991 r., (087) 66–52–80, 125 mln zł. ;

» **MERCEDES** 2400 D, 1984 r., 155 mln zł, (087) 66–25–81;

» **GOLF 1.6D**, 1986 r., 120 mln zł, (087) 67–61–27;

» **AUDI 100,** 2.0D , 1982 r., na białych tablicach, Ostrołęka, tel. (029) 23–81;

» **FIAT 126 P,** 1990 r., 531–709 po 18;

» **STAR C** – 28, wywrotka, Sokółka, ul. Traugutta 4;

» **CIĄGNIK** siodłowy C– 28, silnik Leylanda, Sokółka, ul. Traugutta 4;

» **FIAT 125,** 1986 r., 33 mln zł, tel. 180–263;

» **JELCZ 317** Turbo, naczepa 26T, 1984 r., plandeka, Sokoły, tel. 156;

» **126P Bis,** 1988 r., Sokoły, tel. 156;

» **ŁADA** 2107, 1987 r., tel. 19–19–70;

» **CZĘŚCI** dacii, 1983 r., Czarna Białostocka, 101–027;

» **C – 360,** 65 mln, Czechowizna 46, gm. Knyszyn, po 16;

» **NACZEPA,** Sanok D – 11, 1987 r., tel. 090–26–54–46;

» **SRZYNIĘ** biegów Stara 200, synchronizowana, tel. 090–26–54–46;

» **STARA** A 200 z wywrotem, 1988 r.,tel. 090–26–54–46;

» **KOMPLETNE** wyposażenie Star 200, tel. 090–26–54–46;

» **OŚ** przednia, Star 200, tanio, tel. 090–26–54–46;

» **ASTRA GLS,** 1992 r., tel. 42–66–75;

» **CINQUECENTO** 704, IV 1994 r. i dodatki, 188–699, Łomża;

» **POLONEZ** 1600, 1990 r., tel. 160–299, Łomża;

» **ZASTAWA** 110P, 1983 r., stan dobry, Łomża, 181–406;

» **POLONEZ 1500,** 1993 r., tel. 521–257;

» **ŻUK** blaszak, składak, 1990 r., tel. 326–532;

» **FIAT 125P,** nadwozie 83, silnik 95, tel. 413–434;

» **MERCEDES 220D,** 1978 r., 68 mln zł, 540–465 po 17;

» **SILNIK,** tylny most stara 200, tel. 090–26–54–46;

» **TOYOTA** Carina II D, 1989 r., szyberdach, serwowspomaganie, Łomża, 16–63–57;

» **TOYOTA** Carina E, tel. 15–36–79;

» **MERCEDES** 200D, do remontu, 1979 r., 416–474;

» **FIAT** 125, 1989 r., tel. 55–36–18, Siemiatycze;

» **SZAFĘ** do Robura, stan dobry, tel. 437–320;

» **FORD** Fiesta 1,1 Ci, 36 tys. przebiegu, 175 mln zł, Ełk, tel. 10–93–39;

» **DAIHATSU** Sharmon 1600, 1982 r., tel. 71–34–57;

» **FIAT 126P,** 1984 r., 21 mln, Łapy, ul. Wygwizdowo 3/3;

» **FIAT 128 3P,** 1979 r., Krzewo 59, Piątnica;

» **VOLKSWAGEN** Transporter, 1984 r., 534–298;

» **126P,** 1982 r., tel. 762–650 po 18;

» **NOWY** bok tylny lewy BMW 3, do 82, 762–473;

» **126P**, 1992 r., tel. 510–793;

» **FORD** Sierra 1.8 turbo, diesel, Zambrów, tel. 71–49–37;

» **PASSAT** Combi, 1987 r., białe tablice, Wykowo 33, gm. Kolno;

» **AUDI 80,** 1980 r., białe tablice, Wykowo 33, gm. Kolno;

» **FIAT 126P,** 1989 r., 619–439 po 17;

» **POLONEZ 1500,** 1991 r., cena 91 mln zł, 32–02–20;

» **ŻUK** blaszak, 1989 r., Zawyki 87, gm. Suraż;

» **ETZ** 250, 1989 r., Dobrzyniewo Duże 69A, tel. 197–217;

» **126P,** 1992 r., tel. 75–42–63;

» **126P,** 1987 r., 32 mln zł, tel. 540–191;

» **FSO 1500**, po wypadku, 1990 r., Pęsy Lipno gm. Rutki;

» **126P,** 1982 r., Pęsy Lipno, gm. Rutki;

» **126P, XII** 1993 r., Krasiwo – Częstki 7, p–ta Piekuty Nowe;

» **POLONEZ** Truck, 1993 r., 105 mln zł, Łomża, tel. 16–57–37;

» **AUDI** 100 2.0 Diesel, 1982 r., na białych tablicach, (029) 23–81;

» **SZYBĘ** przednią i wał korbowy Skody 120, tel. 762–153;

» **SIMSONA,** 1989 r., 15 mln zł, Łapy, ul. Graniczna 8;

» **VOLKSWAGENA** Santana, 1982 r., 58 mln zł, Pogorzałki 40;

» **CITROEN BX,** 1993 r., 47 mln zł, Pogorzałki 40;

» **SILNIK** i skrzynia biegów, Opel Kadett, 197–386;

» **ROBUR ,** 1985 r., 4600 zł, Sokółka, 49–29;

» **OPEL** Kadett, 1.6D Combi, 1985/86, Zambrów, 71–17–71;

» **POLONEZ** 1500, 1988 r., pierwszy właściciel, 753–330;

» **FORD** Escort 1.1, 1980 r., 514–972, Białystok;

» **FIAT** 126P, 1991 r., tel. 325–426;

» **FIAT** 126P, 1989 r., tel. 180–273 po 20;

» **FIAT** 126P, 1993 r., Augustów, tel. (0119) 32–36;

» **FORD** Escort, 1,1, 1981 r., tel. 54–17–17;

» **SAMARA 1500**, 1991 r., tel. 55–26–06;

» **WARTBURG** 1.3, 1990 r., 60 tys. km, 8 tys. zł, tel. 180–789;

» **POLONEZ** Caro 1.6, 1993 r., (75) 11–11, Wysokie Mazowieckie;

» **FIAT 126P,** 1989 r., 37 mln zł, tel. 613–822;

» **FIAT 126P** Bis, 1990 r., 52 mln zł, 514–192;

» **KOPARKA K** – 607, części do K – 406, K – 408, tel. 540–135;

» **POLONEZ** Truck, 1983 r., 20 tys. przebieg, tel. 451 Raczki;

» **MERCEDES** 300D, 1979 r., po kapitalnym remoncie, 326–277;

» **PONTIAC** Lemans, 1990 r., 1.6 i, tel. 610–589, 541–590;

» **126P,** 1981 r., Wrzosy – Wiechy 26, woj, Łomżyńskie;

» **FIAT** 126P, 1992 r., Wysokie Mazowieckie, tel. 23–88;

» **FIAT** 126P, 1990 r., tel. 619–148;

» **FORD** Sierra 1600, 1983 r., Pisz, 335–88;

» **FIAT** 126P, 1981 r., 1200 zł, tel. 535–602;

» **FIAT** 126P, 1990 r., stan idealny, Bielsk Podlaski 41–48;

» **CZĘŚCI** zamienne Volvo 345 DL, poj. 1400, 1984 r., tel. 54–54–58;

» **FORD** Sierra 2.3 D, 1985 r., zachodnie numery, 512–720;

» **ALFA** Romeo 1.5, 1986 r., (086) 75–45–77;

» **126 P** 1977 r., 6 mln zł, tel. 326–217; **FIAT** Seat 850, 5.500.000 zł, tel. 15–24–99;

» **STAR 200S,** 1989 r., Grzymkowski , Zaborowo p–ta Grajewo, tel. 12–78;

» **TOYOTĘ** Carinę 1.6V, 1992 r., tel. (087) 67–20–36 po 20;

» **FIAT** 126P Bis, 57 mln zł, 1991 r., tel. 55–41–24 od 8 do 13;

» **RENAULT 25,** 1986 r., legalny, 11.600 zł, Łapy, ul. Spokojna 21;

WCZORAJ NA AUTOGIEŁDACH

Nieco skromniej

Uroczystości kościelno-rodzinne sprawiły, że w niedzielę na białostockich Krywlanach pojawiło się mniej samochodów niż zwykle. Z interesujących egzemplarzy warto wymienić zgrabne Daihatsu Charade (minibus) o pojemności 1 tys. ccm, napędzie na cztery koła i zużyciu paliwa 6 l na 100 km. Cena 13 tys. zł. Można też było nabyć ubiegłorocznego Forda Mondeo za 41 tys. zł i Forda Aerostar (bus, 7 miejsc plus bagaż) za 53 tys. zł.

Ceny Fiata 126 p, 1500 i Poloneza od kilku tygodni utrzymują na tym samym poziomie. Wahania „in plus" i „in minus" są nieznaczne.

A oto niektóre niedzielne notowania. W nawiasach – obok marki – rocznik pojazdu:

FIAT 126 p (1993) 6,9-7,6 tys. zł, (1992) 6,8 tys. zł, (1991) 5,4-6 tys. zł, (1990) 5-5,5 tys. zł, (1989) 4-4,9 tys. zł, (1988) 3,6 tys. zł, (1987) 3,3-3,5 tys. zł, (1986) 2,5-3,1 tys. zł, (1985) 1,9-3,1 tys. zł , (1984) 2,3-2,9 tys. zł, (1983) 1,7-2,2 tys. zł, (1982) 1,4-1,6 tys. zł;

FIAT 1500 (1990) 7,3 tys. zł, (1989) 5-5,9 tys. zł, (1988) 3,6-5,5 tys. zł, (1987) 3-4,6 tys. zł, (1986) 3,2-3,9 tys. zł, (1985) 2,9-3,2 tys. zł, (1984) 2,5 tys. zł, (1983) 2-2,1 tys. zł, (1982) 2,1 tys. zł, (1981) 1,7 tys. zł;

POLONEZ (1994) 18,3 tys. zł, (1993) 12-13 tys. zł, (1992) 10,2-12,1 tys. zł, (1991) 9,1 tys. zł, (1990) 7,9-8,2 tys. zł, (1989) 5,6-6,2 tys. zł, (1988) 5,8-6,5 tys. zł, (1987) 5,6 tys. zł, (1986) 5 tys. zł, (1985) 5,7 tys. zł, (1983) 3,2 tys. zł, (1981) 2,8 tys. zł;

POLONEZ TRUCK (1993) 10,5-13,7 tys. zł, (1992) 9,8 tys. zł;

SKODA (1988) 5,5 tys. zł;

WARTBURG (1990) 8,1 tys. zł;

ŁADA (1992) 11 tys. zł, (1991) 10 tys. zł, (1989) 7-8,5 tys. zł, (1988) 7,3 tys. zł, (1987) 6,7 tys. zł, (1982) 3,7 tys. zł;

SAMARA (1991) 10,5-12,5 tys. zł, (1990) 11 tys. zł;

TAWRIJA (1991) 6,8 tys. zł, (1990) 6,3 tys. zł;

AUDI „80" (1994) 36 tys. zł,(1986) 11,3 tys. zł;

AUDI „100" (1981) 5,8 tys. zł, (1980) 4,8 tys. zł;

BMW „318" (1985) 11 tys. zł, (1984) 10,5 tys. zł;

CHEVROLET SPRINT (1989) 11 tys. zł;

CITROEN BX (1987) 11,5 tys. zł, (1983) 7,3 tys. zł;

COMBI (1990) 12,8 tys. zł;

DAIHATSU CHARADE (1990, minibus) 13 tys. zł;

FIAT RITMO (1985) 7,2 tys. zł;

FIAT TIPO (1990) 20 tys. zł;

FIAT UNO (1991) 16,8 tys. zł;

FORD ESCORT (1990) 14 tys. zł;

FORD MONDEO (1994) 41 tys. zł;

FORD SIERRA (1992) 21 tys. zł, (1986) 11,4 tys. zł, (1983) 7,4-7,9 tys. zł;

FORD TAURUS (1987) 13,5 tys. zł;

FORD AEROSTAR (1994, bus) 54 tys. zł;

HONDA ACCORD (1993) 40 tys. zł;

MAZDA „323" (1994) 19,2 tys. zł;

MAZDA „626" (1989) 18,2 tys. zł;

MERCEDES „240D" (1985) 10,5 tys. zł, (1982) 10,5 tys. zł, (1981) 9 tys. zł;

NISSAN MICRA (1992) 16,8 tys. zł;

NISSAN SUNNY (1984) 8 tys. zł;

OPEL KADETT (1986) 12,5 tys. zł;

OPEL VIVA (1993) 24 tys. zł;

PEUGEOT „309" (1991) 15,8 tys. zł;

PEUGEOT „405" (1991) 21 tys. zł;

PLYMOUTH (1991) 31 tys. zł, (1987) 11,8 tys. zł;

RENAULT R 5 (1984) 4,7 tys. zł;

RENAULT GTL (1984) 7 tys. zł;

RENAULT TRAFIC (1984) 8,5 tys. zł;

SEAT MALAGA (1989) 10,8 tys. zł;

TOYOTA CARINA (1988) 15 tys. zł;

TOYOTA COROLLA (1992) 25 tys. zł;

TOYOTA RUNNER 4 (1990) 34,9 tys. zł;

TOYOTA STARLET (1993) 23 tys. zł;

TOYOTA TERCEL (1982) 5,3 tys. zł;

VOLKSWAGEN GOLF (1992) 33,8 tys. zł, (1982) 7,6 tys. zł;

VOLKSWAGEN JETTA (1983) 5 tys. zł;

VOLKSWAGEN PASSAT (1985) 11,7 tys. zł, (1984) 9,6 tys. zł, (1980) 4,6 tys. zł;

VOLKSWAGEN VARIANT (1991) 28 tys. zł;

VOLKSWAGEN TRANSPORTER (1988) 18,2 tys. zł;

ZASTAWA YUGO (1988) 5,8 tys zł;

NYSA (1984) 2,7 tys. zł, (1982) 2,4 tys. zł, (1981) 2,3 tys. zł;

ROBUR (1985) 4,8 tys. zł;

IVECO (1986) 13 tys. zł;

STAR 200 (1987) 6,7 tys. zł;

ŻUK (1991) 12,5 tys. zł, (1989) 4,5 tys. zł, (1988) 6,7 tys. zł, (1987) 4,8 tys. zł, (1986) 3 tys. zł, (1980) 2,5 tys. zł.

(h)

KOMIS
AUTO-MOTO-ROWEROWY
ul. Botaniczna, Orzeszkowej 32A, tel. 520-134
Kupno, raty, zamiany, P.T.S.

Marka	Rok prod.	Poj.	Cena
1. V-W Golf	82	1085	7600
2. Renault Trafic T 113	84	1800	8500
3. Fiat 125p	88	1481	5200
4. Seat Malaga	89	1461	10800
5. Fiat 126p	84	650	2700
6. Fiat 126p	89	650	5300
7. Fiat 126p	84	650	2900
8. Fiat 126p	83	652	2200
9. Fiat 126p	88	652	3800
10. Audi 80	73	1500	1900
11. Audi 100	81	2119	5800
12. Mercedes	78	1997	7000
13. Datsun Nissan	84	1952	7800
14. F-242 cięż.	80	2000	6500
15. BMW-520	79	1991	4600
16. Toyota Tercel	82	1295	5300
17. Nissan Sunny	84	1681	8052
18. Polonez	87	1481	5600
19. Polonez	90	1481	7900
20. Polonez	90	1481	8200
21. Ford Sierra	86	2288	11400
22. Żuk A11	80	2100	2500
23. Plymunth	87	2200	11800
24. Mazda	91/94	1598	1926
25. Fiat Ritmo	85	1301 ben.	7250
26. Żuk A 06	87	2120	4800

2785

AUTOHANDEL
Futura s.c.
Firma posiada tytuł ZAKŁADU NAJWYŻSZEGO ZAUFANIA

● SAMOCHODY UŻYWANE NA RATY (wpłata min. 30%, spłata max. w 36 ratach) i w LEASINGU ● KOMIS ● Montaż autoalarmów **Silicon, Avital, Clifford** (gwarancja bezterminowa) ● Immobilizery, systemy antykradzieżowe **CEL PROTECTOR** i **Marwak** ● Blokady dźwigni zmiany biegów **DAN-LOCK, DEFEND-LOCK, MINI-LOCK, WIM-STOLL, TYTAN-LOCK** ● znakowanie pojazdów z natychmiastowym wprowadzeniem danych do komputerowego banku danych COID ● ubezpieczenia komunikacyjne **WARTA** ● kompleksowe czyszczenie samochodów ● sprawdzanie pochodzenia samochodów z Europy Zachodniej i Ameryki Płn. w ciągu 24 godzin.

Zapraszamy w godz. 9.00 - 17.00, w soboty i niedzielę 10.00 - 15.00
Białystok, ul. WYSOCKIEGO 20 (wylot na Wasilków 2 km od Centrum)
tel./fax 75-10-15

Marka/typ	Rok	Cena
1. FORD Escort 1,8D, czerwony, c-zamek, el. szyby	1991	21.500
2. FORD Transit 1,7 szary, na bliźniakach	1977	3.850
3. TOYOTA Starlet 1,3 biały, alarm, el. szyby, c-zamek	1989	13.880
4. MAZDA 626 2,0 szary, met. el. szyby, lustra, c-zamek	1992	36.670
5. NISSAN 200 SX 1,8, czerwony, ABS, el. szyby, lustra	1990	27.210
6. NISSAN Sentra 1,4 bordo, alarm, radioodtw.	1987	8.390
7. ROVER 416i 1,6 zielony, met. 16V, el. szyby, lustra	1993	29.950
8. TOYOTA Paseo 1,5 bordo, met. air-bag, klimat	1993	29.550
9. AUDI 100 2,6l, ABS, el. szyby, lustra,c-zamek, alarm	1994	60.000
10. OPEL Vectra 1,8 KAT, granat met., ABS, c-zamek, el. szyby	1992	27.400
11. OPEL Vectra 2,0i 4x4, alarm, c-zamek, szyberdach	1991	26.000
12. VOLKSWAGEN Polo 1,3 szary, met. KAT, radioodtwarzacz	1994	21.390
13. FIAT Ducato 2,5D, turbo, wspomaganie, 9 miejsc	1991	27.900
14. POLONEZ GLD 1,9D, czerwony, mul-t-lock, hak	1994	17.610
15. MAZDA 626 2,0i szary met, c-zamek, el. szyby	1989	18.220
16. OPEL Omega 2,3D el. szyby, lustra, c-zamek, alufelgi	1989	20.250
17. CHRYSLER VOYAGER 2,5 el. szyby, c-zamek, klimat	1991	31.720
18. PEUGEOT 405 1,9 16V 4x4, ABS, el. szyby, lustra	1990	21.510
19. TOYOTA Camry 2,2i, kombi, 9 miejsc, ABS, air-bag, autom.	1992	42.500
20. FIAT 126p BIS 0,7 niebieski, szyby tył uchylne	1989	4.620

2836

Czy warto z „Wartą"?

Bezpiecznie i tanio

Zmiany w ubezpieczeniu auto-casco wprowadzone ostatnio przez „Wartę" idą w wielu kierunkach. W poprzednich wydaniach „Auto-Gazety" omówiliśmy propozycje – zmiany w dotychczasowym unormowaniu. Dzisiaj podsumowanie, sprecyzowanie obowiązków towarzystwa ubezpieczeniowego – z jednej strony i ubezpieczającego – z drugiej.

W celu obniżenia wysokości składek ubezpieczeniowych wprowadzono rozwiązanie będące nowością, a które powoduje, że kierowcy jeżdżący bezpiecznie i nie powodujący wypadków i kolizji drogowych, nie płacą za tych, którzy powodują – z różnych przyczyn – zdarzenia drogowe, szkody w pojazdach własnych i cudzych.

Pojazdy ubezpieczone są do kwoty – **suma ubezpieczenia!** – odpowiadającej ich rynkowej wartości. W przypadku wystąpienia szkody i wypłacenia należnego odszkodowania na podstawie któregoś z wariantów – standard, serwis, ekspres – suma ubezpieczenia ulega zmniejszeniu o wypłaconą kwotę odszkodowania. W ten sposób kierowcy i jeżdżący nieostrożnie i często powodujący różnego rodzaju uszkodzenia, mogą nawet całkowicie wyczerpać sumę ubezpieczenia. Żeby nie wyglądało to tak dramatycznie, nowe uregulowania „Warty" przewidują możliwość podwyższenia sumy ubezpieczenia poprzez zawarcie umowy uzupełniającej.

Posiadaczy motocykli i motorowerów z całą pewnością zainteresuje fakt, że ochronę ubezpieczeniową auto-casco rozszerzono także na ich pojazdy. Idąc z duchem czasu i respektując wszelkie nowości techniczne, „Warta" zdecydowała o podwyższeniu maksymalnej wartości wyposażenia dodatkowego samochodu, które obecnie można ubezpieczyć wraz z pojazdem. Obecnie sięga ono do 8000 złotych. Sprawą drobną, lecz – w moim przekonaniu – istotną jest objęcie ochroną ogumienia uszkodzonego przęz osoby trzecie. Podobne wrażenie można odnieść na wiadomość o tym, że nowe uregulowanie rozszerza ochronę ubezpieczeniową o pożar, którego źródło było wewnątrz, jak i na zewnątrz samochodu.

Sprawą, która na pewno zainteresuje taksówkarzy jest likwidacja dopłaty do ubezpieczenia pojazdów służących do zarobkowego przewozu osób i towarów. Wreszcie – o co często pytano – kwestia zachowania prawa do zniżek. Obecnie takie prawo jest zachowane przy przerwie w ubezpieczeniu trwającej do 24 miesięcy.

Integralną częścią przepisów o auto-casco jest **ubezpieczenie od kradzieży (KR),** w którym także dokonano pewnych zmian. Zakres tego ubezpieczenia został ograniczony poprzez wyłączenie zeń motocykli i motorowerów. Ponadto z tego typu ochrony wyłączono kraje europejskie wyłonione z b. ZSRR. Rozszerzenie terytorialne odpowiedzialności „Warty" wymaga opłacenia składki o 100 proc. wyższej.

Podobnie jak w poprzednim unormowaniu, zawarcie ubezpieczenia KR jest uzależnione od zainstalowania w pojeździe – wymaganych przez „Wartę" – zabezpieczeń przeciw kradzieżom. Auta o wartości przekraczającej 50 tys. złotych muszą mieć dodatkowo jedno z zabezpieczeń włączających się samoczynnie po zamknięciu pojazdu.

Przy zawieraniu umowy ubezpieczenia KR przewidziano także możliwość wprowadzenia udziału własnego – po dokonaniu indywidualnej oceny ryzyka.

(jag)

Toyota-Nissan

Komputerowe projektowanie

Najwięksi japońscy producenci samochodów – Toyota Motor Corporation i Nissan Motor Co. planują wspólne przygotowanie nowego programu komputerowego, który pozwoli na znaczne skrócenie czasu pracy nad nowymi modelami.

Zdaniem specjalistów Nissana, dzięki wykorzystaniu komputerów okres budowy nowego auta skróci się z trzech lat do 20 miesięcy. Firma zamierza zainwestować w komputerowe przedsięwzięcie ok. 15 mln dolarów.

(jag)

Od 1901 do 1994 w autach produkowanych przez General Motors

Historia bezpieczeństwa

Troska o maksymalne zabezpieczenie osób podróżujących samochodami nie pojawiła się w ostatnich latach. Działania w tym kierunku mają długą i bogatą historię. Przykładem starań i – to istotne – konkretnych działań jest koncern General Motors. Oto w dużym skrócie jego poczynania od 1901 roku.

1901 r. – w Oldsmobilach pojawiają się pierwsze prędkościomierze.

1908 r.– wprowadzenie pierwszego reflektora elektrycznego.

1912 r. – pierwsze nadwozie wykonane ze stali.

1924 r.– otwarcie pierwszego na świecie toru jazd próbnych.

1934 r. – pierwsze na świecie próby zderzeń z barierami i wywracaniem samochodów.

1939 r. – Buick jest pierwszym samochodem z montowanymi seryjnie tylnymi kierunkowskazami.

1955 r. – powstaje pierwsze laboratorium do badania aut, przy torze jazd próbnych.

1967 r. – bezpieczna kolumna kierownicy pochłaniajaca energię zderzenia.

1969 r. – wprowadzenie belek wzmacniających konstrukcję drzwi.

1972 r. – zakończenie prac rozwojowych nad manekinem Hybrid III.

1974 r. – GM – pierwszym wytwórcą samochodów oferujących poduszki gazowe w skali masowej.

1989 r. – opracowanie manekina badawczego BIOSID, pozwalającego na precyzyjne badania zachowania się ciała ludzkiego podczas zderzeń bocznych.

1991 r. – wprowadzenie do produkcji ABS – u szóstej generacji przeznaczonego do stosowania w tańszych wersjach aut GM.

1993 r. – prezentacja pierwszego na świecie manekina kobiety ciężarnej, przeznaczonego do prób zderzeniowych.

Powyższe dokonania są dziełem tylko jednego koncernu, a przecież olbrzymie zasługi na tym polu położyli inżynierowie niemieccy, francuscy i angielscy. Auta – niezależnie od marki – zawierają w sobie dorobek myśli ludzi, którzy pracowali i pracują nad tym, żebyśmy mogli podróżować bezpieczniej.

(jag)

BIURO REKLAM I OGŁOSZEŃ
42-51-16
GAZETA Współczesna

Serwis, któremu możesz zaufać



Najnowocześniejsza w regionie stacja obsługi samochodów

- ***specjalizacja w obsłudze niemieckich marek: VW, AUDI, MERCEDES***
- *najnowszej generacji urządzenia niemieckich firm: HOFMANN, HERMAN ELECTRONIC, BEISBARTH*
- *komputerowa diagnostyka silnika*
- *komputerowy system pomiaru geometrii kół*
- *komputerowe wyważanie kół*
- *komputerowa diagnostyka podwozia*
- *wszelkie naprawy mechaniczne i elektryczne*

UWAGA!!! do 15 czerwca - 5% bonifikaty

InPol

15-113 Białystok, Szosa Północno-Obwodowa 38 · tel. 538-100, 538-200, fax 538-538 · poniedziałek-sobota: 8-16

PUBLIKATOR

PEUGEOT
306 SL
Bezpłatna jazda próbna!

Poznański-Auto
ul. 27 Lipca 1,
15-181 Białystok,
tel. 75-57-21,
tel. 539-007,
fax 538-396
TARGI MOTORYZACYJNE
Białystok 25-28 maja
3143

Amortyzator nr 1
Dobre amortyzatory to:
• Krótsza droga hamowania
• Mniejsze ryzyko poślizgu na zakręcie
• Mniejsze zużycie opon
• Dla wszystkich samochodów na polskich drogach
> Natychmiast do nabycia
GWARANCJA 2 LATA
ROB-CAR
BIAŁYSTOK, UL. BIAŁÓWNY 10/1
42-56-17
TOP-TEN
BIAŁYSTOK, UL. WYSOCKIEGO 35
TEL. 75-15-02
MIKRUS
SUWAŁKI, UL. KOŚCIUSZKI 21
TEL. 66-78-79
AUTO-ASZOFF
ŁOMŻA, UL. 1-GO MAJA 38
TEL. 16-54-97
SKLEP - CZĘŚCI SAMOCHODOWE
EŁK, UL. WOJSKA POLSKIEGO 93
TEL. 10-13-37
CONFEX
W-WA, UL. CYBERNETYKI 2
TEL. 43-20-22
TEL./FAX 43-26-03
TEL. 42-74-92 DO 95 W. 30

MONROE
amortyzatory

UŻYTKOWNIKU DIESLA!
OSZCZĘDZISZ SWÓJ SILNIK I PIENIĄDZE
WYMIENIAJĄC ROZPYLACZE NA NOWE!
KAŻDA INNA NAPRAWA JEST DROŻSZA!
NOWE ROZPYLACZE - TO ROZPYLACZE wuzetem
SDS - do samochodów osobowych
MERCEDES, AUDI, VW, OPEL, BMW,
FORD, CITROEN, PEUGEOT,
RENAULT, FIAT, LANCIA,
ALFA ROMEO, VOLVO...
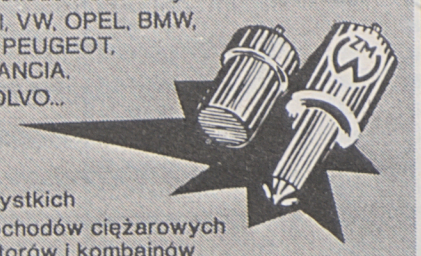
DSL - do wszystkich
krajowych samochodów ciężarowych
autobusów, traktorów i kombajnów
importowanych: IKARUS, KAMAZ, AVIA,
LIAZ, MERCEDES, VOLVO...
wuzetem 00-718 Warszawa, Czerniakowska 89/93
fax 41 85 68 tlx 81 37 11
SPRZEDAŻ: 41 07 91, MARKETING: 41 68 51, SKLEP: 41 49 11
AUTORYZOWANA SIEĆ DEALERÓW
wuzetem W CAŁYM KRAJU!
A533

Amortyzatory (1)

Jak na pierzynie

Nasza wiedza o samochodzie nie musi być na tyle fachowa, żebyśmy dokonywali napraw we własnym zakresie, ale – z drugiej strony – robienie cnoty z pełnej niewiedzy też nie mieści się w granicach rozsądku. Czyli oprócz tego, że wiemy gdzie się wlewa paliwo, a gdzie jest cięgło do otwierania pokrywy silnika, warto wiedzieć o kilku istotnych sprawach – w trosce o własne bezpieczeństwo.

Jednym z czynników mających wpływ na bezpieczne i wygodne podróżowanie są elementy zawieszenia, m.in. amortyzatory. Dzisiaj rozpoczynam cykl publikacji na ten temat mając nadzieję, że będą to uwagi przydatne w spokojnej eksploatacji aut.

Głównymi elementami zawieszenia auta są: opony, resory i amortyzatory. To właśnie one powodują, że auto ma zapewnioną styczność kół z nawierzchnią, że ma odpowiednią przyczepność, możliwość skutecznego hamowania, wreszcie zapewniają komfort jazdy.

Wymienione wyżej główne elementy zawieszenia powinny być w dobrym stanie technicznym. Praca jednego warunkuje zachowanie się innego. Prosty przykład. Jeśli w naszym aucie będziemy mieli rozluźniony lub osłabiony resor – niezależnie czy to konstrukcja piórowa, czy spirala – odbije się to ujemnie na charakterystyce pojazdu, jego wysokości, geometrii kół przednich, wahaniach kół, wreszcie na nierównym rozłożeniu obciążenia na poszczególne koła. W tej sytuacji wymiana jednego z elementów, np. amortyzatora, nie usunie żadnej z wymienionych usterek. Dlaczego?

Zrozumieć trzeba prostą prawdę: ciężar pojazdu nie opiera się na amortyzatorach. Ich zadaniem jest tłumienie wahań resorów i stabilizowanie nadwozia pojazdu. Inaczej na to patrząc, amortyzatory dbają o to, żeby koła pozostawały w stałym kontakcie z nawierzchnią.

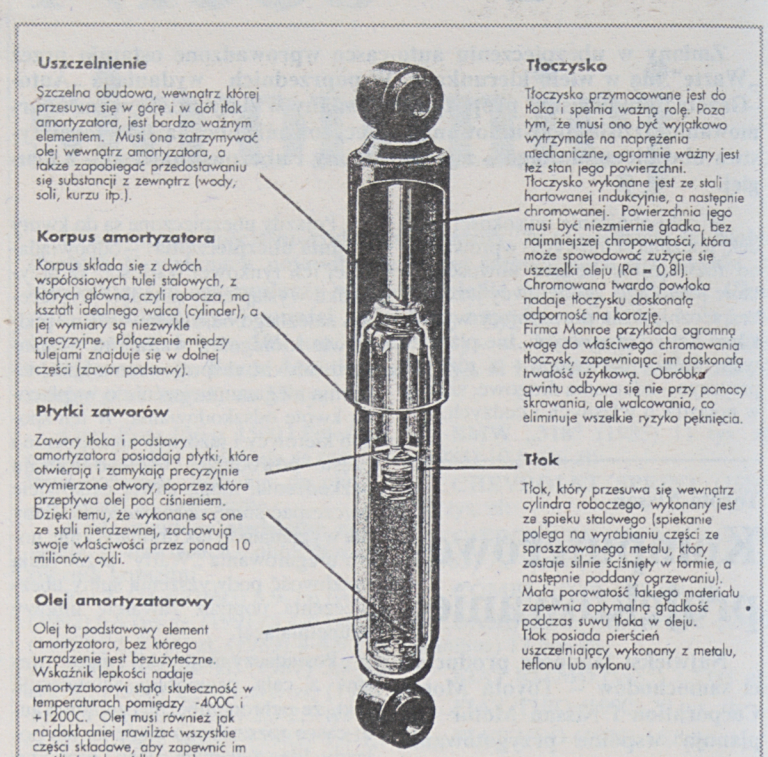

Skoro tyle uwagi poświęcamy amortyzatorom, warto przyjrzeć się ich budowie. Wewnątrz wypełnionego olejem cylindra przesuwa się tłok. Precyzyjnie wykonane otwory w nim pozwalają na przemieszczanie się oleju między dwiema częściami cylindra – górną i dolną – tłumiąc w ten sposób wahania resorów.

Gdy tłok przesuwa się w górę i w dół wypychając olej przez zawory, tłoczysko wsuwa się i wysuwa z cylindra. Ruch tłoczyska powoduje, że ilość miejsca dla oleju zmniejsza się lub zwiększa. Gdy się zmniejsza, w cylindrze następuje chwilowa nadwyżka oleju, który zostaje wypchnięty z powrotem do zbiornika oleju przez zawór podstawy. Gdy tłoczysko wysunie się z cylindra ponownie powstaje próżnia, a ilość oleju – równa objętości wysuniętego tłoczyska – przepływa przez zawory tłoka i jednocześnie przez otwór zaworu podstawy. Tak, w dużym skrócie, pracuje amortyzator dwururowy.

(jag)

(Za tydzień o amortyzatorach gazowych)

AMORTYZATORY
Gabriel
SPRZEDAŻ
MONTAŻ
UNIMOT Jan Januć
Białystok, Handlowa 7
tel. 42-36-71 w. 340
3041

Popyt na Rolls Royce'a

Sprzedaż luksusowych aut ze znaczkiem RR wzrosła w 1994 roku o cztery procent. Tak znaczny – jak na tę markę – wzrost sprzedaży spowodowany był zainteresowaniem w Japonii i... Wielkiej Brytanii.

Zamożni Japończycy kupili o 22 proc. więcej RR niż przed rokiem, tj. 116 limuzyn. Anglicy zakupili 460 aut.

W ubiegłym roku odnotowano malejące zainteresowanie RR ze strony Amerykanów. Sprzedaż spadła o kilka procent (do 335 samochodów) i Europejczyków, którzy kupili zaledwie 216 samochodów. Można sądzić, że w RR zaopatrzyli się wcześniej także Arabowie, którzy nabyli jedynie 75 aut.

Łącznie w 1994 roku sprzedano 1414 aut Rolls Royce'a. **(jag)**

Co cieszy klienta?

Współczynnik satysfakcji

Amerykanie, podobnie jak Niemcy, są narodem bardzo pragmatycznym. Chcą z góry wiedzieć – dotyczy to nie tylko samochodów – czy określony wyrób jest dobry, czy też marnej jakości. Żeby taką wiedzę uzyskać, przed 10 laty powstał w USA instytut J. D. Power zajmujący się badaniami rynku samochodowego. Regularnie od lat J. D. Power publikuje opracowanie „Współczynnik satysfakcji klienta" (WSK).

Producenci aut z dużym niepokojem oczekują kolejnych rocznych publikacji, bowiem dobrze oceniony samochód sprzedaje się znacznie lepiej. Przy opracowywaniu WSK uczestniczą sami klienci poprzez wypełnianie ankiet zawierających 40 złożonych pytań. Rezultaty badań podlegają skomplikowanej analizie statystycznej. Jej wyniki bardzo rzetelnie odzwierciedlają opinię nabywców i posiadaczy aut. Pod uwagę np. brane są samochody po 18 miesiącach od daty zakupu. Uwaga! Ważne jest nie tylko samo auto, także poziom obsługi serwisowej, słowem, to wszystko, co albo, też denerwuje posiadacza samochodu określonej marki.

Publikujemy wyniki badań przeprowadzonych w 1994 roku w Wielkiej Brytanii. Ponieważ auta znajdują się w tym zestawieniu są znane także na naszym rynku, informacja o satysfakcji z posiadania samochodu będzie porównywalna. Czy nasze odczucia są tożsame z tymi, które wyrazili Anglicy? Opinie dotyczą samochodów z produkcji między sierpniem 1991 a lipcem 1992 roku. Objęto nimi 58 tys. osób użytkujących 56 modeli samochodów 27 producentów. Oto pierwsza dziesiątka. Czy dziwi Państwa kolejność pierwszej siódemki?

1. Toyota Corolla	– 92 pkt.
2. Mazda 323	– 91
3. Toyota Carina E	– 90
4. Honda Accord	– 89
5. Honda Civic	– 89
6. Mazda 626	– 89
7. Toyota MR 2	– 89
8. Mercedes 190	– 87
9. Proton	– 86
10. Nissan Sunny	– 85

(jag)

Jaki wybrać? Dlaczego?

Radioodtwarzacz w aucie

Znaczenie odbiornika radiowego w aucie, obecnie praktycznie radioodtwarzacza, doceni tylko ten kierowca, który przez jakiś czas użytkował i – z różnych przyczyn – nagle go zabrakło.

Spróbujmy przez chwilę pomyśleć, ileż to funkcji spełnia radio w samochodzie. Jest towarzyszem w czasie długich samotnych podróży, jest informatorem, wreszcie źródłem doznań estetycznych – słuchanie dobrej muzyki. Jedno jest pewne, obecnie radio jest w aucie tak ważnym elementem, a pożytki z jego posiadania są poza dyskusją.

W wielu samochodach osobowych radioodtwarzacz jest wyposażeniem standardowym, w innych – autach niższych klas – producent nabycie sprzętu audio pozostawia nabywcy. Mamy zatem duże pole wyboru i zarazem kłopot: jaki sprzęt wybrać? Z doświadczenia wiem, że przesada szkodzi – w każdą stronę. Nie radzę zatem czynienia prób mających na celu zrobienie z auta sali koncertowej, z drugiej zaś strony przestrzegam przed nabywaniem sprzętu nieznanej marki i w dodatku taniego.

Proponuję nabycie sprzętu średniej klasy, w której wybór jest bardzo szeroki, ceny także. Na co powinniśmy zwrócić uwagę? A zatem po kolei:

– odbiornik powinien być trzyzakresowy: fale ultrakrótkie o częstotliwości od 86 do 108 MHz, średnie od 535 do 1605 MHz i długie od 150 do 285 KHz,

– moc umożliwiającą montaż czterech głośników,

– w miarę czytelny, ciekłokrystaliczny wyświetlacz częstotliwości,

– funkcję automatycznego wyszukiwania częstotliwości, czyli nadajnika o najmocniejszym sygnale w danym rejonie,

– w magnetofonie powinien być aurorewers, czyli automatyczna zmiana ścieżki nagrania na kasecie – po zakończeniu jednej ze stron taśmy,

– funkcję Feder, umożliwiającą regulację siły głosu w głośnikach zainstalowanych z przodu i z tyłu,

– system Dolby oraz inne urządzenia gwarantujące jakość dźwięku oraz możliwość regulowania brzmienia,

– możliwość montażu kieszeni, z której można wyjąć odbiornik lub przynajmniej zdjąć jego panel przedni.

Często radioodtwarzacz można kupić, ale bez głośników. Jakie zatem należy dobrać, żeby maksymalnie dobrze współpracowały z urządzeniem? Zwykle producent radioodtwarzacza określa typ i moc głośników. Nie należy – o czym przestrzegałem – kupować badziewia typu „uniwersalne kolumny samochodowe". Są diabła warte. Jest zasada, zgodnie z którą moc znamionowa głośnika powinna być ok. trzech razy większa od mocy radioodtwarzacza zamontowanego w aucie.

Podobnie jak w radiach, również w głośnikach mamy pełny wybór. Możemy nabyć głośniki szerokopasmowe jednomembranowe, przenoszące całe pasmo częstotliwości. Głośniki współosiowe przekazują dźwięk poprzez membranę tonów niskich i poprzez kulistą czaszę przenoszącą tony wysokie. Oczywiście ten typ głośników jest najwłaściwszy, szczególnie do słuchania muzyki.

Są auta, w których głośniki są już zamontowane fabrycznie. Gorzej, lepiej, ale są; problemem jest ich właściwe rozmieszczenie. Często w instrukcjach obsługi producent podaje optymalne miejsca – z przodu i z tyłu – w których głośniki powinny się znaleźć. Ba! Są gotowe otwory do ich zamocowania.

(jag)

Za tydzień o nowościach, które prezentowano na ostatnich Międzynarodowych Targach Motoryzacji w Poznaniu, a które mają niebawem pojawić się w sprzedaży.



Bajery w autach

Co prawdziwi Europejczycy cenią w kupowanych autach? Jakie bajery uważają za najprzyjemniejsze?

Na pierwszym planie stawiają bezpieczeństwo jazdy. Ten element zdecydował o kupnie nowego auta w 8,4 proc. Centralny zamek ceni sobie 6,7 proc. nabywców, klimatyzację – 5,1 proc., barwione szyby – 4,8 proc. Identyczny odsetek kupujących szuka aut z zamontowanym systemem alarmowym.

(jag)

Mercedes-Benz
Sobiesław Zasada Centrum S.A.

SPRINTER
WYGRAŁEŚ PRZED STARTEM



Najlepszy samochód dostawczy, jaki kiedykolwiek wyprodukowała firma Mercedes-Benz.

Zapraszamy do odwiedzenia naszego stoiska na Międzynarodowym Salonie Motoryzacyjnym MOTO'95 w hali "Włókniarz", ul. Antoniukowska 60, w dniach 25-28.05.1995.

3115

Sobiesław Zasada Centrum S.A. - Oddział Białystok
15-342 Białystok, ul. Sienkiewicza 3, tel. (0-85) 43 53 52, fax (0-85) 43 55 25

FIAAM FILTRON
HURTOWNIA FILTRÓW SAMOCHODOWYCH
FIAAM i FILTRON,
ORAZ pasków klinowych
"Moto-Serwis",
Białystok, ul. Bukowa 20
(od Leszczynowej),
tel./fax 543-887
1805

OPONY
HURTOWNIA OGUMIENIA I AKUMLATORÓW
EŁK
ul. Suwalska 11
tel. 0-87 102-151
ŁOMŻA
Al. Piłsudskiego 70
tel. 0-86 189-528
STOMIL - OLSZTYN
Centra S.A.
Poznań Czarnków
TC DĘBICA
OFERUJE w cenach fabrycznych
OGUMIENIE do samochodów osobowych, dostawczych i ciężarowych, ciągników i sprzętu rolniczego, rowerów, motocykli i motorowerów
AKUMULATORY do samochodów osobowych, dostawczych i ciężarowych, ciągników, motocykli i motorowerów
BATERIE 4 AS 8 ("pastuch elektryczny") - wyłączny przedstawiciel "Centra" S.A. Czarnków - na północno-wschodnią Polskę.
2113
AKUMULATORY
Centra

NOWY OPEL ASTRA
PRODUKOWANY W POLSCE
NOWE, LEPSZE CENY!
❑ w wiosennej promocji o 17 mln (st. zł) **taniej.**
OFERTA SPECJALNA DLA TAKSÓWKARZY
❑ na TAXI kupisz ASTRĘ o 25 mln (st. zł) **taniej,** tj. 8,2% ceny samochodu.
Samochody do odbioru już dziś.
ZAPRASZAMY
AUTO SALON KWIATKOWSKI
Ełk, ul. Kilińskiego 5, tel. (0-87) 10-81-11, 10-81-12
OPEL NA RATY
Kredyt do 4 lat. Pierwsza wpłata od 20%
Opel Assistance: europejska pomoc drogowa. W Polsce: ponad 300 punktów czynnych całą dobę
Ceny Astry już od 26.167 złotych dla posiadaczy przedpłat z 1981 roku na krajowe samochody osobowe.
Twoja JAZDA PRÓBNA
OPEL
BLIŻEJ CIEBIE

KONTYNENT 93
AUTO HOBBY
AUTORYZOWANY DEALER
Ford
● PEŁNA GAMA SAMOCHODÓW FORD
● SERWIS
● CZĘŚCI
● BLACHARSTWO
● LAKIERNICTWO
Białystok, ul. Wojsk Ochrony Pogranicza 15 (nad Składowej)
tel. 42-56-46, 42-45-02

Ełcki ZEM oferuje

Przewody zapłonowe

W bardzo wielu hurtowniach, a co za tym idzie, w jeszcze większej liczbie sklepów motoryzacyjnych, na stacjach paliwowych, możemy kupować części zamienne i akcesoria do samochodów. Rzecz cała w tym, że są one bardzo różnej jakości – nawet przy jednakowej cenie.

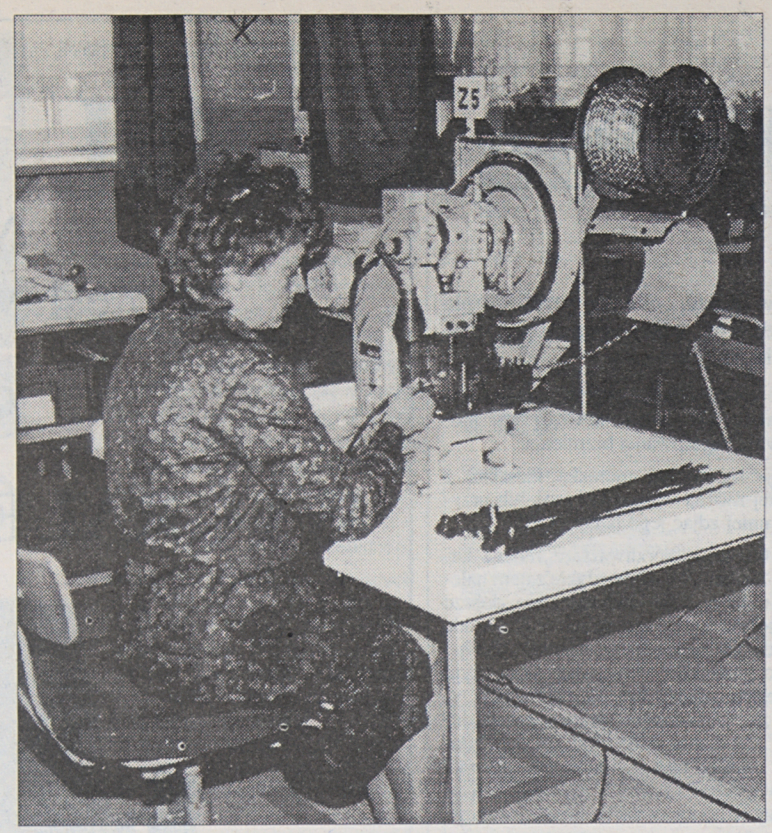

Będąc w **Zakładzie Elektrotechniki Motoryzacyjnej w Ełku** zainteresowałem się pozornie drobnymi częściami, przewodami zapłonowymi mianowicie. – Dlaczego tak doskonale wyposażony zakład nie dostarcza na rynek przewodów wykonanych z wysokiej jakości materiałów?

Odpowiedź była jednoznaczna. – **Dostarczamy, być może w niedostatecznej ilości, ale naszą produkcję można kupić! Wyróżnia się nie tylko wysoką jakością i dokładnym montażem, ale także rzucającym się w oczy opakowaniem.**

Rzeczywiście, przewody zapłonowe z Ełku są w handlu, rzeczywiście wyróżniają się estetycznym opakowaniem.

Dlaczego zainteresowałem się przewodami zapłonowymi? Otóż te kilka kawałków dobrze izolowanego „kabla" może nam zrobić psikusa w najmniej spodziewanym momencie, szczególnie jesienią i zimą, ale nie tylko. Ostatnio miałem okazję pomagać znajomym, którzy po dłuższej jeździe w deszczu i chwilowym zatrzymaniu auta – pojazd kilkuletni – nie mogli go ponownie uruchomić. Sprawdzeniu poddali gaźnik, rozrusznik, cewkę... Niby wszystko w porządku, a motor nie chciał odpalić.

Powód okazał się bardzo prozaiczny – izolacja na przewodach była popękana. Wymiana całej wiązki nie tylko spowodowała natychmiastowe uruchomienie, uchroniła także akumulator przed całkowitym rozładowaniem.

Wniosek – może zbyt natrętny – nasuwa się sam. Należy sprawdzać stan przewodów zapłonowych, dbać o ich czystość. A przede wszystkim, jeśli już wymienimy całą wiązkę, kupujmy produkt, o którym wiemy, że jest wysokiej jakości.

Ponieważ w eksploatowanym przez lata Polonezie użytkowałem przewody z Ełku, mogę je polecić – z czystym sumieniem. Ten element instalacji z Zakładu Elektrotechniki Motoryzacyjnej w Ełku wytwarzany jest z przewodów firm znanych z produkcji o wysokiej jakości – Reinschagen, Cavis, Packard i Bougicord 403. Końcówki proste i kątowe wytwarzane są z mieszanki silikonowej bardzo odpornej na działanie wysokiej temperatury i czynników atmosferycznych.

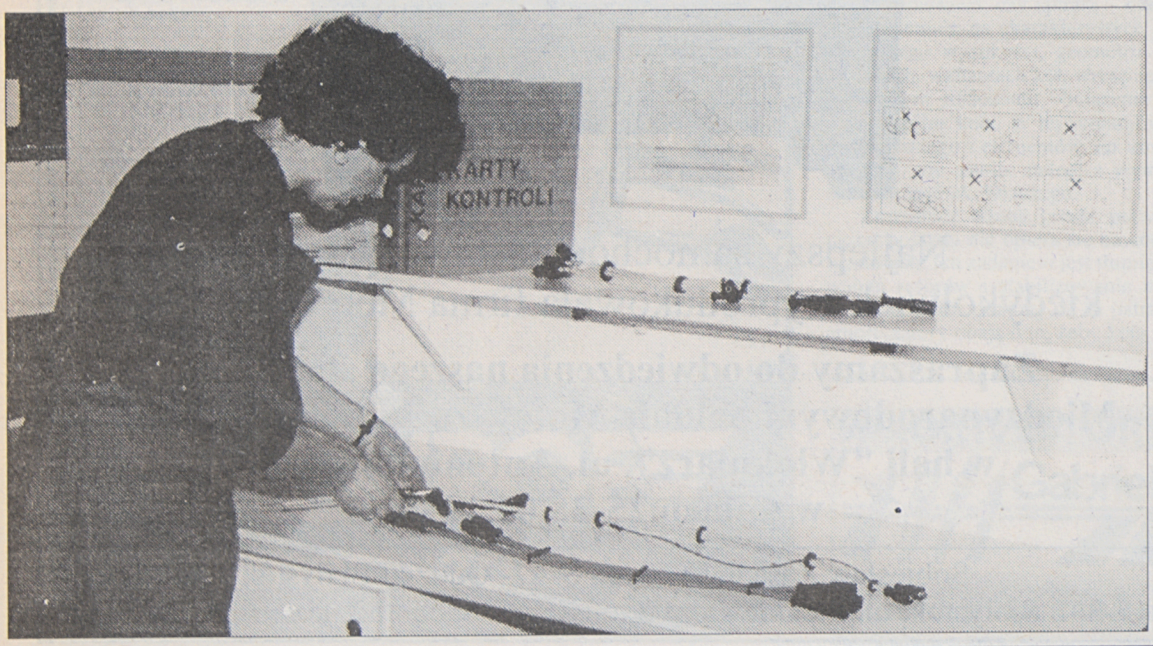

Wreszcie sam montaż, jest wykonywany na automatach Komax. I tutaj, niby drobiazg, ale każda końcówka jest zaciśnięta z odpowiednią siłą – dokładnie. Zresztą – zapewniono mnie – cała produkcja, pełne 100 proc., podlega kontroli według obowiązującego systemu zapewnienia jakości (ISO 9002).

Całe wiązki – detalicznie rzecz określając, pięć przewodów – poddawane są w laboratorium kontroli jakości dostaw. Przeprowadzane są badania wytrzymałościowe, klimatyczne i odpornościowe – na działanie oleju i starzenia się.

– Nasz zakład na wszystkie produkowane wyroby, w tym wiązki przewodów zapłonowych, otrzymał certyfikat uprawniający do oznaczania ich znakiem bezpieczeństwa „B" – wyjaśnił dyr. Krzysztof Marcińczyk.

– Kto oprócz handlu jest głównym odbiorcą produktów ełckiego ZEM-u? **– Mamy dwóch głównych odbiorców – FSO Warszawa i Fiat Auto Poland. Jeśli mówimy o rynku, dostarczamy przewody do Polonezów z zasilaniem gaźnikowym i z wtryskiem, do FSO 1500, Fiata 126 i samochodów dostawczych. W przygotowaniu, czyli w najbliższym czasie, pojawią się w sprzedaży przewody do Cinquecento, Fiata Uno i Tawrji** – twierdzi dyr. K. Marcińczyk.

(R)

FSO
POLONEZ
CARO
TRUCK wszystkie wersje
2936
Spectrum Białystok, ul. Zwycięstwa 26, tel. 511-297, 516-911

SUZUKI
wszystkie typy
Serwis gwarancyjny
Części i akcesoria
POLONEZ CARO
ceny fabryczne
"FIMOT"
19-300 Ełk, ul. Słowackiego 11
tel./fax 103-103, 104-840
2655

Wpłacając 20-27% wartości pojazdu (leasing) - te samochody mogą być TWOJE.
wszystkie typy ŻUKI LUBLINY
wszystkie typy POLONEZY TRUCKI
2656
Serwis gwarancyjny. Autoryzowany DEALER FS Lublin, FSO ZSD Nysa, FSO ZTS Grójec
FIMOT
19-300 Ełk, ul. Słowackiego 11
tel./fax 103-103, 104-840
filia Augustów tel. 20-57

GLOB TRUCK
-BLUMHARDT 3-os. 13,6m 1991,1992
-TRAILOR naczepa 3-os.13,6m 1988
-BRANDYS - naczepa 3-os. 1988,1990
-JELCZ 620 c.s. 3-os.-gwarancja 1991
-JELCZ 415 s.c. przewóz trzody 1990
-LIAZ c.siodł. - gwarancja 1989,1990
-LIAZ sam. cięż. - gwarancja 1989,1990
-RENAULT R330 - c. siodłowy XII 1988
-MAN 8150 s.cięż. kontener 1991
-FORD CARGO s.cięż.kontener 1988
-AUTOSAN - przyczepa 11,5t 1991
UDZIELAMY LEASINGU NA SPRZĘT TRANSPORTOWY.
SUMA OPŁAT = KOSZTA FIRMY
2656
WARSZAWA tel/fax 46 63 13
ul.Łopuszańska 36, d.Polmozbyt

CENTRUM TARGÓW I PROMOCJI RYNKU WSCHODNIEGO
Serdecznie zaprasza do odwiedzenia
II Międzynarodowego Salonu Motoryzacyjnego
MOTO '95
w dniach 25-28 maja 1995 r.
czwartek, piątek, sobota 10.00 - 18.00, niedziela 10.00 - 15.00
Hala KS "Włókniarz", Białystok, ul. Antoniukowska 60
Bogata oferta: samochody osobowe, ciężarowe, pojazdy specjalistyczne znanych firm światowych, akcesoria, kosmetyki
Bezpłatny dojazd na trasie: hotel Cristal - Dworzec PKS - hala Włókniarza
Wśród zwiedzających będą rozlosowane nagrody. Zapraszamy.
3117

ŁADA SAMARA
• ciągła sprzedaż
• cena od 17.000 zł
• duży wybór
2587
BIALMOT
B-STOK, ELEWATORSKA 31, teL. 514-135
Suwałki, "MOTOZBYT", ul. Sejneńska 91
tel. 66-48-28

FSO
POLONEZ CARO
ceny fabryczne
dogodne warunki
zakupu - raty
2588
Bialmot Sp. z o.o. Białystok
ul. Elewatorska 31, tel. 514-135

joł

Dzień dobry
POŻYTECZNE WIADOMOŚCI I CIEKAWE SPRAWY
BIAŁYSTOK
DODATEK MIEJSKI „GAZETY WSPÓŁCZESNEJ” PONIEDZIAŁEK, 22.05.1995 r.

Weekend w mieście

● Wczoraj o godz. 11.25 nieznani sprawcy ukradli poloneza 1500 zaparkowanego przy ul. Pogodnej. Czerwone auto miało numer rejestracyjny BTC 2914.

● Łada 2107 koloru kości słoniowej, o numerze rejestracyjnym BTG 9106, wczoraj padła łupem złodziei. Właściciel, który zaparkował samochód przy drodze do Olmont, nie odnalazł swojej własności. Auto wycenił na 7 tys. zł.

● Wczoraj ok. godziny 19 w Izbie Wytrzeźwień przebywało 11 pacjentów. Wśród nich była 26–letnia kobieta i dwóch 20–letnich studentów, których przywieźli policjanci wprost z Juwenaliów.

(doż)

Białostoczanin w Konkursie Chopinowskim

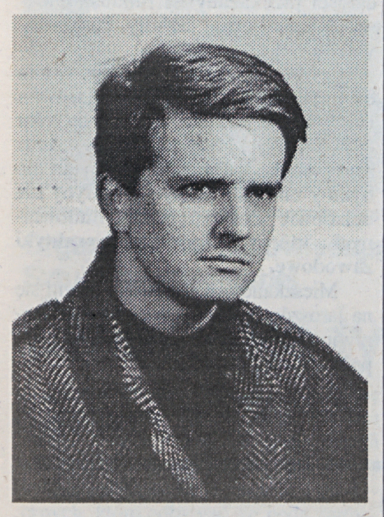

W gronie 23 Polaków, którzy zakwalifikowali się do Konkursu Chopinowskiego na podstawie przesłuchań kaset, znalazł się białostoczanin, Grzegorz Gorczyca. Jest absolwentem szkół muzycznych w Białymstoku, jego nauczycielką była Krystyna Wachowska. Obecnie studiuje W Akademii Muzycznej w Warszawie, w klasie fortepianu prof. Bronisławy Kawalli. Jest na V roku, w czerwcu zdawać będzie egzamin dyplomowy i bronić pracy magisterskiej.

W 1984 roku Grzegorz zdobył II nagrodę na Ogólnopolskim Konkursie Młodych Pianistów w Bielsku Białej, w 1993 roku znalazł się wśród laureatów Europejskiego Konkursu im. C. Kahna w Paryżu. Jest on solistą i kameralistą. Od dziś do 2 czerwca uczestniczy w Muzycznym Międzynarodowym Festiwalu Studentów w Japonii; wraz z Moniką Jarecką grać będą utwory Wieniawskiego. Następnie, również jako kameralista, występować będzie w Genewie. W czerwcu i lipcu czekają go koncerty w Polsce. Potem, wraz z ekipą chopinowską, weźmie udział w kursie mistrzowskim.

Rodzice Grzegorza, państwo Maria i Jan Gorczycowie, są muzykami.

Gratulujemy!

(a)

Czy Krywlany skuszą Niemczyckiego?

Zaginiona oferta

W czwartek na lądowisku Zespołu Lotnictwa Sanitarnego na białostockich Krywlanach, wylądował amerykański śmigłowiec Bell Range III. Przyleciał nim Zbigniew Niemczycki, właściciel Curtis International.



Zbigniew Niemczycki posiada kilka samolotów i śmigłowców. Korzysta z Okęcia, ale ostatnio wybudował w Kuraszkach koło Warszawy niewielkie lotnisko. Jego zdaniem będzie ono dużo tańsze dla małej awiacji niż Okęcie. Zapytany o ewentualny udział w budowie pasa startowego na Krywlanach, Zbigniew Niemczycki odpowiedział:

– Jeszcze nie dotarła do mnie oferta z Białegostoku i trudno mi coś na temat pomysłu powiedzieć. Natomiast współpraca lotnisk obsługujących małą komunikację powietrzną jest oczywiście jak najbardziej wskazana.

Przypomnijmy, że od początku tego roku przy prezydencie Białegostoku działa zespół, którego zadaniem jest rozsyłanie do różnych firm i przedsiębiorstw ofert dotyczących udziału w budowie pasa startowego na Krywlanach. Zdaniem Tadeusza Rutkowskiego taką ofertę wysłano również do Zbigniewa Niemczyckiego.

Na temat ewentualnego wykorzystania lotniska w Krywlanach Zbigniew Niemczycki rozmawiał również – bardzo ogólnie – z wicewojewodą Grzegorzem Rykowskim. Rozmowy mają być kontynuowane.

(RAF)
Fot. M. Kość

Kontrolerzy „w cywilu” są bardziej skuteczni

Zaskoczyć gapowicza

Zakład Obsługi Komunikacji Miejskiej zamierza wkrótce powrócić do sposobu kontroli pasażerów, który praktykowany był od 21 lutego do 3 kwietnia br. Przypomnijmy, że w okresie tym kontrolerzy pracowali „w cywilu”, a jedynym dowodem potwierdzającym ich tożsamość była legitymacja ze znaczkiem identyfikacyjnym.

Skutek tych działań okazał się wymierny w liczbach. Kontrolerzy bez mundurów „wyłapywali” o 66 proc. więcej gapowiczów niż zazwyczaj. Zdarzało się jednak, że nieuczciwi pasażerowie czuli mniejszy respekt przed pozbawionymi mundurów pracownikami komunikacji miejskiej.

– Nasi ludzie czują się znacznie pewniej w mundurach, a i gapowicze są mniej agresywni – powiedział Jerzy Smółko, kierownik do spraw ekonomicznych w ZOKM. **– Złą stroną tego rozwiązania jest rzucający się w oczy z daleka mundur, który daje odpowiednio dużo czasu nieuczciwym pasażerom na skasowanie biletu.**

Opinię tę potwierdza najlepiej znaczny spadek wykrywalności gapowiczów po 3 kwietnia. Z nieoficjalnych danych można wywnioskować, że sytuacja wróciła w zasadzie „do normy”.

Jak się dowiedzieliśmy, sprawdzanie biletów przez kontrolerów bez mundurów nie jest sprzeczne ani ze statutem spółek przewozowych, ani z zarządzeniami czy uchwałami władz Białegostoku.

(mp)

Mieszkania komunalne należą się 85 osobom

Listy już wywieszone

W czwartek Zarząd Miasta Białegostoku zatwierdził przedstawione przez Społeczną Komisję Mieszkaniową projekty list osób, które otrzymają mieszkania komunalne.

Na liście w tym roku znalazło się 85 osób. Wszystkie one znajdują się w trudnej sytuacji materialnej i mieszkaniowej. Ustalono również spis osób ubiegających się o zamianę dotychczas zajmowanych mieszkań na inne. Dotyczy to 27 lokatorów i ich rodzin. Wśród uprawnionych do zawarcia umowy najmu lokali zamiennych znalazło się zaś 68 osób. Wszystkie wykazy są wywieszone w Urzędzie Miejskim i siedzibie Zarządu Mienia Komunalnego.

(RR)

Kasyno już od środy

Hazard w „Cristalu”

W środę o godz. 18 otwarte zostanie pierwsze kasyno gry w Białymstoku. Mieści się ono w budynku hotelu „Cristal”, w pomieszczeniach zajmowanych poprzednio przez „The Pub”.

Białostockie kasyno ma trzy stoły z ruletką, dwa z black jackiem oraz dwadzieścia trzy automaty losowe. Po emocjach związanych z grą można odpocząć przy barze. Kasyno będzie czynne codziennie od godz. 15 do 3.

Przy wejściu do środka każdy musi okazać dowód osobisty i zapłacić 1 zł za wstęp. W kasynach prowadzi się bowiem rejestrację gości. Wszystkie dane są jednak tajne.

Białostocką „świątynię hazardu” będzie prowadziło Przedsiębiorstwo Wielobranżowe „Progaz Queen's Casino”, które ma już kilka kasyn w Polsce – m.in. w Krakowie, Poznanju, Wrocławiu i Warszawie. Otrzymało ono od ministra finansów sześcioletnią koncesję na działalność. Wcześniej pozytywną opinię w sprawie lokalizacji kasyna w „Cristalu” wyraziła białostocka Rada Miejska i Zarząd Miasta.

Zgodnie z ustawą o grach losowych i zakładach wzajemnych z 29 lipca 1992 roku, w miastach do 300 tys. mieszkańców może działać tylko jedno kasyno. Przedsiębiorstwo, które prowadzi kasyno, musi mieć co najmniej 20 mld starych zł kapitału, wykazać się nienaganną opinią i zdanym egzaminem przed komisją Ministerstwa Finansów. Ustawa określa też jakie warunki ma spełniać kasyno od chwili uruchomienia – m.in. musi posiadać system kontroli gier, dostępny osobom wtajemniczonym, na wypadek reklamacji klienta. Pracownicy kasyna muszą zaś mieć jasną przeszłość, znać przepisy ustawy i regulaminy gier.

(RR)



Wczoraj, o godzinie 17.20 na skrzyżowaniu ulic Wierzbowej i Antoniukowskiej doszło do zderzenia fiata 126 p z fordem fiesta. W wypadku tym jedna osoba doznała obrażeń ciała i została przewieziona do szpitala. Fot. A. Zgiet

Toshio Yoshida o przestępczości zorganizowanej

Japończyk w Białymstoku

W czwartek na Wydziale Prawa Filii Uniwersytetu Warszawskiego w Białymstoku gościł profesor Toshio Yoshida z Uniwersytetu w Sapporo. Mówił on o japońskiej przestępczości zorganizowanej oraz tamtejszym wymiarze sprawiedliwości.



W Japonii za surowe uważa się kary już od trzech lat pozbawienia wolności. Jednak w trakcie odbywania kary nie ma żadnych przepustek – tylko praca. Postępowania w skomplikowanych sprawach dotyczących zabójstw czy gwałtów, mogą ciągnąć się nawet 2 – 3 lata. Typowe postępowania dotyczące kradzieży mienia – do 3 miesięcy. Skuteczność japońskiej policji waha się od 30 do 40 procent, jeśli chodzi o kradzieże i blisko 80 procent w sprawach o zabójstwo.

Do pozytywnych trendów prof Toshio Yoshida zaliczył m.in. spadek liczebności organizacji przestępczych w Japonii. W 1963 roku działało w nich przeszło 174 tys. osób, podczas gdy 30 lat później (w 1993) – około 87 tys. osób. Przynależność do tych grup nie jest karalna.

Zagrożenie ich działalnością było jednak na tyle duże, że wymagało to zaostrzenia walki z mafią. Dlatego w marcu 1993 roku weszła w życie ustawa skierowana przeciwko zorganizowanej przestępczości. Wprowadzenie zaostrzonych rygorów utrudniło jednak pracę japońskiej policji. Jak wyjaśnił prof. Toshio Yoshida – wcześniej policja często współpracowała z bandami przestępczymi w celu wykrycia sprawców przestępstw.

Poza tym w konfliktach pomiedzy pracownikami zrzeszonymi w związki zawodowe, a właścicielami zakładów pracy, policja po cichu pomagała grupom przestępczym w pacyfikowaniu strajków i protestów. W dowód wdzięczności otrzymywała wiele cennych informacji. Poparcie polityków, pracodawców i „układy" z policją tak umocniły mafię, że wymknęła się ona spod kontroli. Sama zaczęła kontrolować znaczą część gospodarki kraju.

Nowe ustawy zmieniły nieco ten obraz. Dziś około 80 proc. członków grup przestępczych jest pod stałą kontrolą policji.

W ciągu ostatnich 5 lat rośnie w Japonii przestępczość cudzoziemskich gangów. Chińczycy – zwłaszcza z Hongkongu, specjalizują się w kradzieżach z włamaniem. Koreańczycy organizują seryjne kradzieże, nożami ucinając paski od torebek. Przyłapani są o tyle niebezpieczni, że grożą nożem. Pojawiły się też grupy peruwiańskie, specjalizujące się w tzw. „kradzieżach pod pozorem uprzejmości."

Rafał Malinowski
Fot. I. Wysocki

Cały dochód z imprezy pójdzie na dokończenie budowy szkoły

Majówka na Jaroszówce



Wielu mieszkańców Białegostoku wzięło wczoraj udział w festynie na osiedlu Jaroszówka. Impreza odbyła się pod hasłem „Majówka na Jaroszówce". Jej celem była integracja mieszkańców osiedla, zaprezentowanie twórczości artystycznej najmłodszych oraz zebranie pieniędzy na dokończenie budowy Niepublicznej Szkoły Podstawowej Nr 5.

Organizatorzy – podobnie jak przed rokiem – postarali się o wiele atrakcji. Obok pokazów wschodnich sztuk walki, licznie zebrana publiczność mogła podziwiać koncert orkiestry dętej i doboszek z Suchowoli oraz obejrzeć występ dziecięcego zespołu wokalno – tanecznego „Bolero". Siłę i spryt zaprezentowali młodzi akrobaci z SP Nr 44, a salon „Gracja" uraczył publiczność oryginalnym pokazem mody. Nie zabrakło również tańca towarzyskiego, a modelarze z klubu „Zenit" zaprezentowali wykonane przez siebie balony.

– Zorganizowanie tej imprezy byłoby niemożliwe bez udziału sponsorów i zaangażowania mieszkańców Jaroszówki – powiedział jeden z organizatorów. – **Chcielibyśmy zwłaszcza podziękować za wsparcie firmie „Maria Bland" i pizzerii „Avanti", która dostarczyła swoje smaczne wyroby na festyn.**

Współorganizatorem imprezy był Wojewódzki Ośrodek Animacji Kultury. Oprócz udostępnienia profesjonalnego nagłośnienia, zaprezentował twórczość działających przy nim zespołów: „Pląs" i „Jazz Dance". Swoją obecnością i koncertem uświetnił również festyn Janusz Laskowski.

Ponadto wszyscy mogli wziąć udział w sportowych i plastycznych konkursach z nagrodami oraz w loterii fantowej. Dochód z imprezy został w całości przekazany na fundusz budowy Niepublicznej Szkoły Podstawowej Nr 5 na Jaroszówce.

– Mamy nadzieję, że budowana od października 1993 roku placówka ruszy wreszcie we wrześniu tego roku – powiedziała dyrektor szkoły, Anna Tyszkiewicz. – **Budowa na pewno nie byłaby tak zaawansowana, gdyby nie uczniowie Zespołu Szkół Budowlanych, którzy odbywają tu praktyki zawodowe.**

Mieszkańcy Białegostoku bawili się na Jaroszówce do wieczora. Organizatorzy już teraz zapraszają na podobną imprezę za rok.

(mp)
Fot. A. Zgiet

Dzierżawca złożył projekt przebudowy Klubu Rozrywki

„Krąg" otoczony fosą

Przedsiębiorstwo Wielobranżowe „Jard" wystąpiło do Zarządu Miasta o wyrażenie zgody nas przebudowę i rozbudowę Klubu Rozrywki przy ul. Wierzbowej.

W styczniu 1995 roku władze Białegostoku wydzierżawiły „Krąg" firmie „Jard" Jarosława Dziemiana – na 10 lat. Zgodnie z umową nowy właściciel miał w tym roku przeprowadzić remont kapitalny obiektu, na sumę ponad 300 mln starych zł. Przed kilkoma dniami do Urzędu Miejskiego wpłynęło pismo od PW „Jard", w którym firma przedstawia projekt przebudowy i rozbudowy Klubu Rozrywki oraz zwraca się z prośbą o wyrażenie zgody na rozpoczęcie prac.

Zgodnie z projektem przedstawionym przez „Jard", przebudowany byłby m.in. front obiektu i parking. Budynek przy ul. Wierzbowej otaczałby kanał wodny. Szklane ściany zewnętrzne zastąpiłyby ściany z oknami, a wewnątrz „Kręgu" – na zapleczu sceny – powstałaby garderoba.

Decyzję w sprawie wyrażenia zgody na przebudowę Klubu Rozrywki podejmie na dzisiejszym posiedzeniu Zarząd Miasta.

(RR)

Komunikaty policji

5 kwietnia br. około godz. 17.30 przy budynku Lecznicy Zwierząt w Białymstoku (ul. Zwycięstwa) dokonano napadu rabunkowego na mężczyźnie. Osoby będące świadkami zdarzenia, a w szczególności mężczyzna, który zatrzymał i przekazał sprawcę funkcjonariuszom policji, proszone są o kontakt osobisty z Komendą Rejonową Policji w Białymstoku, ul. Bema 4, p. 123 lub 112.



W nocy z piątku na sobotę, o godzinie 3.20 nieznany sprawca podpalił samochód IVECO zaparkowany przy ulicy Zielonogórskiej. W bagażówce tej znajdowały się artkuły chemii gospodarczej. Straty wynoszą około 10 tys. zł. **(doż)**
Fot. A. Zgiet

Drogówka zapowiada większe dyscyplinowanie pieszych

Wyższe mandaty

W pierwszym kwartale tego roku na terenie działania Komendy Rejonowej Policji w Białymstoku miało miejsce 114 wypadków drogowych. 11 osób zginęło, a 129 doznało obrażeń ciała. Z udziałem pieszych wydarzyły się 54 wypadki, w tym oni sami spowodowali ich 32.

Od kwietnia zanotowano nieznaczny wzrost wypadków z udziałem pieszych. Od początku maja br. wydarzyło się ich 10.

W Białymstoku często dochodzi do wypadków na ul. Antoniuk Fabrycznej (światła zdyscyplinowały kierowców, zaś piesi nagminnie przebiegają na czerwonym świetle śpiesząc się do autobusu), na odcinku ul. Konstytucji 3 Maja, gdzie dzieci przechodzą do szkoły, na ul. Hetmańskiej. „Spokojniejsze" stały się natomiast ul. Lipowa i Aleja Piłsudskiego.

Zdaniem nadkomisarza Jana Kalejnika, naczelnika Wydziału Ruchu Drogowego KRP, kierowcy bardziej są zdyscyplinowani niż piesi, a szczególnie w ostatnim okresie można zauważyć na-



gminne przekroczenia przepisów ruchu przez pieszych.

– Nie jestem zwolennikiem przeprowadzania szczególnych akcji, więcej daje codzienna, systematyczna praca ze zwracaniem większej uwagi na wykroczenia pieszych – mówi Jan Kalejnik.

Zapowiada również zaostrzenie kar względem pieszych, których wtargnięcie na jezdnię w nieoznakowanym miejscu lub przechodzenie przez ulicę na czerwonym świetle może być przyczyną zakłócenia ruchu. Przewiduje karanie pieszych mandatami nawet do wysokości 50 zł, a w przypadku zakłócenia ruchu przez pieszego pod wpływem alkoholu – skierowanie wniosku do kolegium. **(aż)**
Fot. M. Kość

VIII Ogólnopolski Konkurs Literacki „O Buławę Hetmańską"

Srebrna dla białostoczanki

W sobotę i niedzielę w Nauczycielskim Klubie Literackim przy Zarządzie Okręgu Związku Nauczycielstwa Polskiego w Białymstoku odbyło się podsumowanie VIII Ogólnopolskiego Konkursu Poetyckiego „O Buławę Hetmańską". Uroczystość była wyjątkowa, ponieważ ZNP obchodzi w tym roku 90-lecie istnienia.

Jury pod przewodnictwem Waldemara Smaszcza – krytyka literackiego, podkreśliło, że poziom nadesłanych prac był, podobnie jak poprzednio, wysoki. Rolę promocyjną konkursu potwierdziły późniejsze osiągnięcia jego laureatów. W sumie na konkurs zgłoszono 78 zestawów wierszy.

W tym roku Złotą Buławę otrzymała **Klara Sielicka z Warszawy** (uczennica II klasy LO). Srebrną Buławę przyznano białostoczance – **Janinie Kozak-Pajkert** (jest to już jej druga Srebrna Buława). Zdobywcą trzeciej nagrody i Brązowej Buławy został **Ryszard Skowroński z Prabut** (logopeda, zdobywca I nagrody w ubiegłym roku).

Laureaci otrzymali nagrody pieniężne w wysokości 400-200 zł oraz buławy wykonane przez uczniów Liceum Sztuk Plastycznych w Supraślu.

Puchar Prezesa Zarządu Głównego ZNP otrzymał **Tadeusz Zawadowski ze Zduńskiej Woli**, zaś Puchar Prezesa Zarządu Okręgu ZNP w Białymstoku **Zdzisław Drzewiecki z Białego Boru**. Wśród trójki wyróżnionych autorów znalazła się **Justyna Wencel – uczennica III klasy Liceum Sztuk Plastycznych w Supraślu**. W równoległym konkursie o tematyce oświatowej jedno z wyróżnień otrzymała **Józefa Drozdowska z Augustowa** (za wiersz pt. „Szkoła"). Zgodnie z tradycją jury zaproponuje Wojewódzkiemu Ośrodkowi Animacji Kultury w Białymstoku publikację zbioru wierszy Janiny Kozak-Pajkert która, spośród autorów z naszego regionu, uzyskała najwyższe miejsce. Będzie to już drugi tomik poetycki tej poetyki. Wszystkie wyróżnione utwory zostały wydane drukiem w formie broszury przez Nauczycielski Klub Literacki.





Przypomnijmy, że pierwszy konkurs literacki „O Buławę Hetmańską" odbył się w 1988 r. Dotąd dwaj białostoczanie otrzymali Złote Buławy – Wiesław Szymański (1988) i Jerzy Binkowski (1991).

W czasie uroczystości wręczenia nagród ogłoszono także wyniki konkursu na plakat poświęcony 90-leciu ZNP. W sumie zgłoszono 73 prace, wszystkie wykonane przez uczniów Liceum Sztuk Plastycznych w Supraślu. Pierwsze miejsce przyznano Iwonie Łuszcz, drugie – Dorocie Aleksiejczuk, trzecie – Dorocie Książek, a wyróżnienia – Adamowi Jezierskiemu, Justynie Wencel i Monice Zimińskiej.

MN

Fot. M. Kość

Koszty postępowania karnego na pewno wzrosną

Po areszt do sędziego

Wszystko wskazuje na to, że za rok wejdą w życie zmiany w przepisach kodeksu postępowania karnego. Najważniejszą z nich jest przejęcie przez sędziów prawa do stosowania aresztu tymczasowego.

Teraz decyzję o aresztowaniu podejmują prokuratorzy, a sądy rozpatrują tylko zażalenia na takie postanowienia.

Sędziowie i prokuratorzy generalnie są za tą nowelizacją, jako zmierzającą do wprowadzenia w Polsce standardów europejskich. Prywatnie jednak wyrażają wiele watpliwości, dotyczących praktycznej strony zagadnienia.

Prokuratorzy przewidują, że będą występować do sądu z wnioskiem o tymczasowe aresztowanie podejrzanego. Żeby postawić zarzut uzasadniający zastosowanie takiego środka zapobiegawczego, będą musieli przesłuchać podejrzanego, tak jak czynią to obecnie. Sąd przed wydaniem postanowienia przesłucha go po raz drugi. Wszystkie te czynności trzeba wykonać w 48 godzin, gdyż człowieka nie można zatrzymać na dłużej. Prokuratorzy obawiają się takich sytuacji, gdy podejrzanych będzie kilkunastu, a zebrany materiał dowodowy bardzo obszerny. Zwłaszcza w sprawach gospodarczych, kryminalnych czy związanych z przestępczością zorganizowaną.

Prokuratorom nie grozi bezczynność. Pracować będą tak jak dotychczas, a poza tym będą pisać wnioski o zastosowanie aresztu wraz z uzasadnieniem.

Trudno sobie wyobrazić, jaka będzie sytuacja w tych miastach, w których nie ma sądów, a funkcjonują prokuratury (np. w Hajnówce). **Wygląda na to, że policjant będzie jechał z podejrzanym do prokuratora, później we trzech do najbliższego sądu, aby potem wrócić tam, gdzie będzie prowadzone postępowanie przygotowawcze. Z zebranych opinii wynika jedno: koszty postępowania wzrosną.**

W sądach trzeba będzie wprowadzić dyżury sędziów – również w nocy (tak, jak to jest obecnie praktykowane w prokuraturze). Nie uniknie się zatrudnienia nowych sędziów, ponieważ już teraz w białostockich sądach przypada 100 spraw na każdego sędziego.

Obciążenie pokazują liczby: w 1989 roku sądy powszechne w Polsce rozpatrzyły 2 miliony spraw, w 1994 już 5 milionów tj. o 150 proc. więcej. W tym samym czasie kadra zwiększyła się tylko o 29 proc.

– Resort Sprawiedliwości będzie konsekwentnie stosował zasadę: nowe zadania–nowe etaty – zapewnił Andrzej Cubała, rzecznik Ministerstwa Sprawiedliwości.

Nie ma takiego przekonania wśród sędziów. Zdają sobie sprawę, że średnio białostocka Prokuratura Rejonowa podejmuje dziennie 5 spraw związanych z zastosowaniem tymczasowego aresztu. Ten obowiązek spadnie teraz na sędziów.

– Na razie nie bardzo wyobrażam sobie praktyczne funkcjonowanie tych przepisów. Jeszcze nie dostałem na piśmie etatów na ten rok, więc trudno mówić o tym co będzie za rok – powiedział Zbigniew Pannert, prezes Sądu Wojewódzkiego w Białymstoku. **– Myślę jednak, że na szczeblach decyzyjnych problem ten zostanie zauważony zanim upłynie vacatio legis nowej ustawy (nowelizacja wchodzi w rok od chwili ogłoszenia w Dzienniku Ustaw).**

Zmiany w ustawie zostały już przyjęte przez Sejm i wkrótce zostaną rozpatrzone przez Senat.

Rafał Malinowski

Organizatorzy zapowiadają wiele atrakcji podczas Dni Sztuki Współczesnej

Święto nie tylko teatralne

W dniach 26 – 28 maja odbędą się w Białymstoku jubileuszowe X Dni Sztuki Współczesnej. W ciagu trzech dni zaplanowano wiele imprez teatralnych, muzycznych, literackich i plastycznych, które odbywać się będą zarówno w pomieszczeniach zamkniętych, jak i na powietrzu.

Organizatorami imprez są: Biuro Wystaw Artystycznych, Referat Kultury i Sztuki UM, Stowarzyszenie Artystyczne „Kartki" oraz Warszawski Ośrodek Telewizyjny. Zarząd Miasta przeznaczył na „Dni" 65 tys. zł.

W X Dniach Sztuki Współczesnej weźmie udział kilkanaście teatrów alternatywnych z kraju i z zagranicy. Spektakle będzie można oglądać m.in. na dziedzińcu ratuszowym, ul. Suraskiej, Plantach i na dziedzińcu Pałacu Branickich, a także w sali kina „Forum", NOT oraz w Zespole Szkół Ekonomiczno–Handlowych.

„Kartki" zapraszają natomiast do kawiarni na literacko–muzyczną „Poezję o północy", gdzie oprócz promocji najnowszego numéru pisma, będzie można spotkać się z poetą Jackiem Podsiadło, a także posłuchać muzyki w wykonaniu zespołu DECADES.

Pierwszego dnia imprezy na dziedzińcu BWA odbędzie się pokaz mody, przygotowany przez studentów z Wyższej Szkoły Sztuk Pięknych w Łodzi, a w sobotę po południu białostoczanie będą świadkami przemarszu ulicami: Suraską, Liniarskiego i Lipową uczestników X Dni Sztuki Współczesnej.

Natomiast przez cały czas trwania imprezy będzie można wybrać się do BWA na wystawę Leona Tarasewicza, podziwiać instalację świetlną Mirosława Filonika na gmachu FUW przy ul. Liniarskiego, a także wziąć udział w kiermaszu wydawnictw w kawiarni „Fama" oraz wybrać się do kina „Forum" na wystawę prac autorskich Siergieja Janika.

Szczegółowy program X Dni Sztuki Współczesnej przedstawimy w najbliższym czasie.

(mp)

60 lat temu

Gazeta Białostocka „Dzień Dobry!" z 19 sierpnia 1935 r. pisała:

„Dnia 10 bm. o godz. 14 podczas nieobecności domowników, nieznani sprawcy, wyjąwszy deski w suficie, dostali się do mieszkania Czapkiewicza Borucha (Polna 16) skąd skradli zegar biurkowy w marmurowej oprawie, wart 20 zł.

Dnia 11 bm. wieczorem z ogrodu Zacharowskiego Bronisława Ogrodnika, nieznany sprawca skradł kwiat (Araukarję) wart 25 zł".

MN

Aby „Wiedza o społeczeństwie" nie była nudna

Eksperyment w XIII LO

„Na terenie Rzeczpospolitej Polskiej nie wykonuje się kary śmierci bez względu na zgromadzony materiał dowodowy przeciwko osobie, która popełniła przestępstwo" – nad wpisaniem takiego artykułu do konstytucji debatował w piątek „Sejm" złożony z uczniów XIII Liceum Ogólnokształcącego przy ul. Konopnickiej. Lekcja odbyła się w ramach zajęć sondażowych proponowanych przez Centrum Edukacji Obywatelskiej w Warszawie.

Uczniowie przed rozpoczęciem lekcji otrzymali materiał pomocniczy. Mogli z niego dowiedzieć się, że „Badania opinii publicznej wykazują, iż 2/3 społeczeństwa opowiada się za stworzeniem obozów pracy dla przestępców, 12 proc. pozwoliłoby na wprowadzenie kary obcięcia ręki dla złodziei, 17 proc. jest za orzekaniem kary chłosty, a ponad 60 proc. opowiada się za przywróceniem kary śmierci".

Spośród uczniów wybrano marszałka oraz komisję do spraw ustaw i wniosków. Debata przebiegała tak, jak w prawdziwym Sejmie. „Posłowie" i „posłanki" zgłaszali swoje własne wnioski, przeprowadzano głosowania. Marszałek momentami z trudem nadążał z udzielaniem dyskutantom głosu. Zdecydowana większość była za utrzymaniem kary śmierci. Niektórzy postulowali, aby tylko wyjątkowo brutalni przestępcy byli pozbawiani życia. Podkreślano, że wieloletnie utrzymywanie zbrodniarzy jest kosztowne dla państwa. Wątpliwe, by przestępcy poprawili się – większość z nich nadal popełnia zbrodnie. Padły nawet głosy, by zabójcy byli uśmiercani po to, aby ich narządy mogły uratować komuś życie.

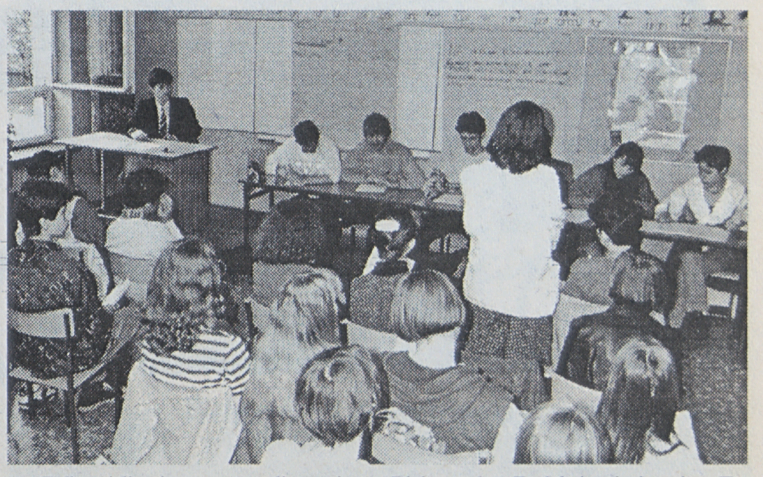

Tylko nieliczni zaprotestowali przeciwko karze śmierci. Wskazywali, że sąd może się mylić – skazany nie zawsze rzeczywiście zabił, zdarzały się takie wypadki. Poza tym kara śmierci koliduje z prawem boskim. Jest również nadzieja, że przestępca może się poprawić w więzieniu.

Lekcje wiedzy o społeczeństwie (zwane kiedyś propedeutyką) z reguły były i są uważane przez uczniów za nudne. Tematy realizowane w sposób teoretyczny nie interesują uczniów. Absolwenci szkół nie potrafią załatwić żadnej sprawy w urzędzie, ale umieją pisać wypracowania. Aby to zmienić Centrum Edukacji Obywatelskiej przygotowało projekt pt. „Kształcenie Obywatelskie w Szkole Samorządowej" dla klas VII-VIII. Program jest realizowany przez 51 szkół w Polsce, w tym przez Szkoły Podstawowe Nr 22 i 26 w Białymstoku. Za lekcje płaci gmina. Tematy są realizowane w sposób niekonwencjonalny. Np. uczniowie wyobrażają sobie, że mają przekonać radnych, aby na ich osiedlu powstał park.

Przygotowywany jest program dla szkół średnich pt. „Debaty Konstytucyjne". Warunkiem przystąpienia do niego jest przeprowadzenie cyklu lekcji sondażowych (takie zajęcia odbywają się w XIII LO oraz Technikum Ogrodniczym i Technikum Rolniczym). Jak podkreśla Dorota Ksok-Borowska – nauczycielka prowadząca eksperymentalne lekcje, bardzo ważna jest korelacja z innymi przedmiotami (jęz. polskim, historią, geografią). Dlatego lekcje w XIII LO pomaga przygotowywać Monika Kończewska – polonistka.

MAŁGORZATA M. NIETUPSKA

Fot. M. Kość

Juwenalia '95

Pod znakiem deszczu i piwa

Od piątku do niedzieli Białymstokiem rządzili studenci. Odbywały się bowiem „Juwenalia'95", których organizatorami były samorządy studenckie Akademii Medycznej, Filii Uniwersytetu Warszawskiego, Politechniki Białostockiej i Wyższej Szkoły Zarządzania i Finansów.

„Juwenalia'95" przebiegały przede wszystkim pod znakiem brzydkiej pogody. Padający w piątek i sobotę deszcz oraz przenikliwe zimno uniemożliwiły wspólną zabawę na świeżym powietrzu. W związku z tym kilka imprez trzeba było przenieść do hali – m.in. koncert folkowy i rockowy, w którym wystąpiły grupy Golden Life i T. Love. Z racji pogody w imprezach uczestniczyło też znacznie mniej osób niż w ubiegłych latach.

Nie zabrakło natomiast piwa z Żywca – najpopularniejszego napoju podczas Juwenaliów. I chociaż wielu studentów wypiło po kilka litrów Żywca, organizatorom udało się utrzymać porządek i spokój. Piwo było bowiem sprzedawane, na terenie miasteczka Politechniki Białostockiej, w plastikowych kubkach. Pod kolorowymi parasolami i ogromną, nadmuchiwaną puszką Pepsi można też było kupić napoje i papierosy, które dostarczyli sponsorzy „Juwenaliów" – Levis, Lucky Strike, Pepsi i Żywiec.

„Juwenalia'95" rozpoczęły się w piątek wręczeniem studentom symbolicznych kluczy od bram miasta przez prezydenta Białegostoku, Krzysztofa Jurgiela. Później kolorowy pochód studentów, którym przygrywała orkiestra Zespołu Szkół Melioracji Wodnych, przemaszerował na teren miasteczka akademickiego.





Najwięcej atrakcji było w sobotę. W miasteczku akademickim PB odbył się festyn „Wielkie żarcie", na którym zagrały m.in. zespoły „Sadko", „Z bliska i z daleka", „Grog", „Aliroya" i „Killwater". Amatorzy mogli wystąpić w konkursie „Śpiewać każdy może", a miłośnicy gier karcianych w II Turnieju Brydżowym. Na fosie przy Pałacu Branickich można było wziąć udział w zawodach kajakowych. Kulminacją wieczoru był „Koncert marzeń" w Teatrze Dramatycznym. Wystąpili w nim: Antonina Krzysztoń, Alosza Awdiejew, Krzysztof Daukszewicz i „Czerwony Tulipan".

Powodzeniem cieszyły się też dyskoteki, które odbywały się we wszystkch białostockich klubach studenckich.

Wszyscy, którzy nie opadli jeszcze z sił po piątkowych i sobotnich imprezach, mogli uczestniczyć w niedzielę w festynie na terenie miasteczka akademickiego PB. Podczas zabawy odbyły się m.in. pokazy hipiczne, przelot balonem, mecz piłki nożnej i występy lokalnych zespołów rockowych. „Juwenalia'95" zakończył koncert kabaretowy w kinie „Forum" i ognisko w miasteczku akademickim.

(RR)
Fot. M. Kość





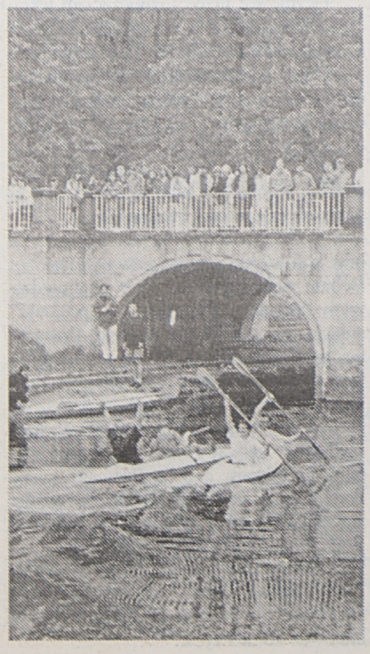

Krzyżówka z hasłem w odcinkach

14/A
KUPON

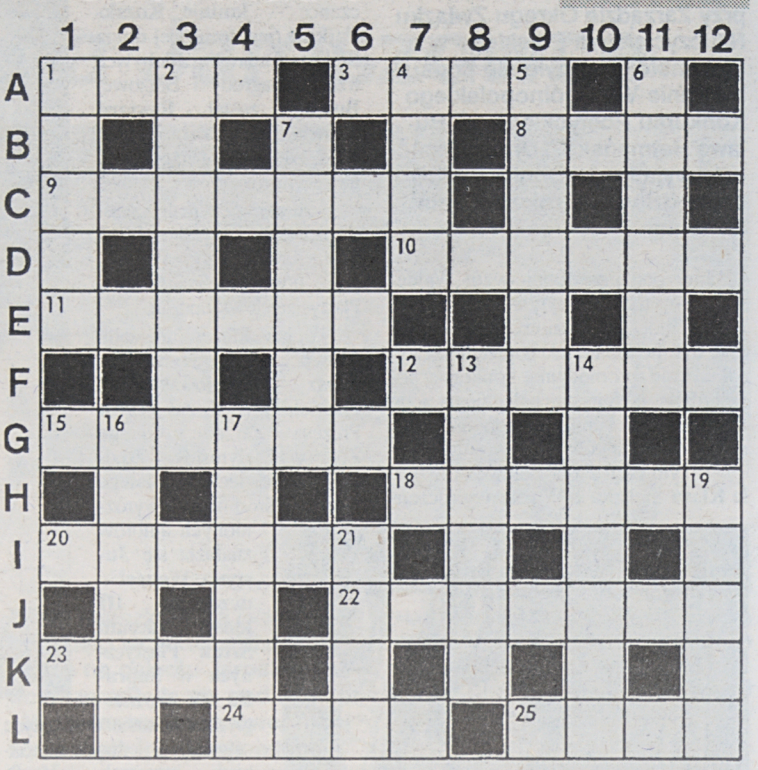

Po rozwiązaniu krzyżówki litery z pól: **A – 3, B – 9, F – 8, K – 4, I – 10, B – 11** utworzą PIERWSZĄ część hasła , którym jest przysłowie polskie.

POZIOMO: 1) sprzeczka, kłótnia, 3) silna wola, wtyrwałość, 8) brzost lub limak, 9) strumyk, 10) opadłe gałęzie świerkowe, 11) symptom, 12) gąsienica, 15) liczba egzemplarzy jednego wydania książki, 18) uszczerbek, strata, 20) złość, gniew, 22) kolorowa chustka noszona na szyi, 23) niejedna na szachownicy, 24) chytry, doświadczony człowiek, 25) dekret carski.

PIONOWO: 1) liche łóżko, 2) znak przestankowy, 4) teren pod budowę, 5) hałas, rozgardiasz, 6) pielgrzym, 7) łączy liny na statku, 13) centrum jej kultu był Uruk, 14) w klaserze, 16) odpowiednik, 17) część ręki, 19) prymitywny pędzel, 21) szczmieł biały.

„RAYEN"

Hasło krzyżówki 12 a, b, c brzmi:

„Nikt nie kaszle potajemnie". Nagrody po 25 zł wylosowały: Anna Chankiewicz, Białystok, ul. Zwierzyniecka 14/618 i Róża Jasińska, Białystok,ul. Działkowa 11/33. Pieniądze prześlemy pocztą.

Informator miejski

Bank informacji	320-520
„PORTAL" – Bank Informacji Gospodarczych (o handlu, usługach, produkcji)	51-74-71
Straż Miejska (całą dobę)	512-741
Informacja PKP	910
Informacja PKS	936
Programy kin, teatrów, imprez	929
Policyjna Izba Dziecka	772-292
Fundacja Pomocy Dzieciom	436-429
Fundacja Rozwoju Demokracji Lokalnej – Program Dialog	322-846
Fundacja Białystok Zdrowe Miasto	320-240
Sklęp z pracą	426-642
Stowarzyszenie Osób Chorych na Cukrzycę	413-771
Monar (punkt konsultacyjny)	516-564
Zamawianie mikrobusów dla inwalidów	423-603
PIH, Sąd Konsumencki	435-711
Sanepid – Stacja Terenowa	325-091
Państwowa Inspekcja Pracy (por. prawne)	421-146
Klub Abstynentów „Krokus"	435-843
Klub Abstynentów „Arka"	619-262
Stowarzyszenie „Droga" – Dom Rodzinny	524-717
Towarzystwo Opieki nad Zwierzętami (pon.,środy, piątki)	327-069
Schronisko dla Zwierząt	753-700
„Cefarm" – informacja o lekach (godz. 8-15.30)	752-437, 750-329, 752-474, 750-292
Pogotowie weterynaryjne	511-542
Biuro Rzeczy Znalezionych – dokumenty wyjęte ze skrzynek pocztowych w Białymstoku	513-171



Zbliżenie na Golfa III

Sukces Volkswagena

W 1995 roku na polskim rynku samochodowym mamy wybór, od którego wręcz głowa boli. Samochody w kontyngencie, auta poza nim, import prywatny itd. Brać, wybierać. Rzecz jednak w tym, że – mimo bardzo podobnych walorów – ponad wszelkie inne marki cenimy samochody niemieckie. A jeśli weźmiemy pod uwagę zasobność naszego społeczeństwa, wśród marek zza Odry najwyżej cenimy wyroby Volkswagena. Dzisiaj krótka historia jednego z nich – Golfa.

VW Golf III jest produkowany od czterech lat. Aby przekonać się jaki sukces odniosło to auto, nie tylko na polskim rynku, wystarczy prześledzić europejskie listy najlepiej sprzedawanych samochodów.

W modelach tegorocznych wersja z silnikiem wysokoprężnym o mocy 66 kW (90 KM) z turbodoładowaniem i bezpośrednim wtryskiem (TDI) wysuwa się na czoło jako najbardziej oszczędny, wydzielający najmniej spalin i najbardziej dynamiczny układ napędowy w programie silników Volkswagena. Zużycie paliwa wynosi zaledwie 4,9 l/100 km!

Firma z Wolfsburga idzie za ciosem i ostatnio nasila promocję aut z silnikami diesla, wśród których nowością jest motor wolnossący z wtryskiem bezpośrednim (SDI). Ten silnik mający pojemność 1,9 litra i moc 47 kW (67 KM) zużywa w Golfie 4,9 l/100 km, czyli o 12 proc. mniej niż silnik dotychczas stosowany. Obniżenie zużycia paliwa – co istotne – uzyskano przy identycznych walorach trakcyjnych. Maksymalna prędkość Golfa SDI wynosi 156 km/h, natomiast przyspieszenie od 0 do 100 km/h trwa 17,6 sek.

A co oprócz silników? Poczynając od 1995 roku zmianie uległo napinanie pasów bezpieczeństwa poprawiając – we wszystkich wersjach Golfa – skuteczność działania pasów przednich. Wynika to z zastosowania mechaniczno-pirotechnicznego sposobu napinania pasów, które obecnie trwa zaledwie 10 milisekund.

Inną nowością w Golfie, od wersji CL aż do VR6, jest elektroniczna blokada uruchamiania samochodu – immobilizer. W razie niezgodności kodów – próby kradzieży – układ sterujący wyłącza funkcje wtrysku i zapłonu. W przypadku silników wysokoprężnych z turbodoładowaniem oraz wolnossących, które nie mają urządzenia sterującego silnikiem, funkcje blokady spełnia opancerzony zawór odcinający.

Niemieccy producenci zmuszeni do tego przez konkurencję także zaczęli – co prawda z dużymi oporami – wzbogacać nawet wersje podstawowe. Na przykład w wersji GL zastosowano siedzenie kierowcy z regulacją wysokości. Dotyczy to także kolumny

kierownicy. Jest także centralny zamek, elektrycznie ustawiane i podgrzewane lusterka zewnętrzne, wreszcie barwione szyby przeciwdziałające nadmiernemu nagrzewaniu się wnętrza.

Z kolei wersję GTI wyróżniają seryjnie montowane tarcze kół ze stopów metali kolorowych, sportowe siedzenia i centralny zamek. W GTI 16V dochodzi jeszcze ABS, EDS i antena dachowa. Oprócz tych dodatków, w wersji VR6 oferowane są poduszki gazowe dla kierowcy i pasażera oraz elektryczne sterowanie szybami. Dodatkowo wszystkie wersje Golfa mogą być wyposażane w automatyczne skrzynie biegów, które po modernizacji zapewniają znacznie wyższy komfort podróżowania. Na podstawie sposobu naciskania na pedał gazu komputer rozpoznaje gatunek kierowcy – –flegmatyk czy sportowiec...

Wreszcie o tym, czego nie widać, a co jest bardzo istotne w aucie. Wersje Golfa o największej mocy silników (GTI, GTI 16V i VR6) są montowane seryjnie na specjalnym podwoziu o wzmocnionej konstrukcji. Zastosowano przy tym taką geometrię osi przedniej, która sprawia, że wpływ mocnego napędu nie jest odczuwalny na kole kierownicy.

(jag)

Mercedes w Indiach

Firma Daimler Benz zamierza w ciągu najbliższych pięciu lat zainwestować 1,2 mld dolarów w rozwój motoryzacji, kolei i lotnictwa w Indiach.

Niemiecko-indyjska spółka joint venture wyprodukuje w 1995 r. 20 tys. Mercedesów klasy E oraz 50 tys. silników na rynek indyjski i na eksport.

Daimler Benz i jego indyjski partner, firma TELKO rozważają także możliwość wytwarzania małego auta rodzinnego, którego cena nie przekroczy 8 tys. dolarów.

(jag)

BMW "3" TOURING (kombi)

nowość na rynku światowym
oraz ● limuzyna ● compakt ●

Promocja w salonie BMW w dniu 28.05.1995 r.
ASO BMW Breczko, Białystok-Grabówka, ul. Klonowa 2A
tel. 43-18-43

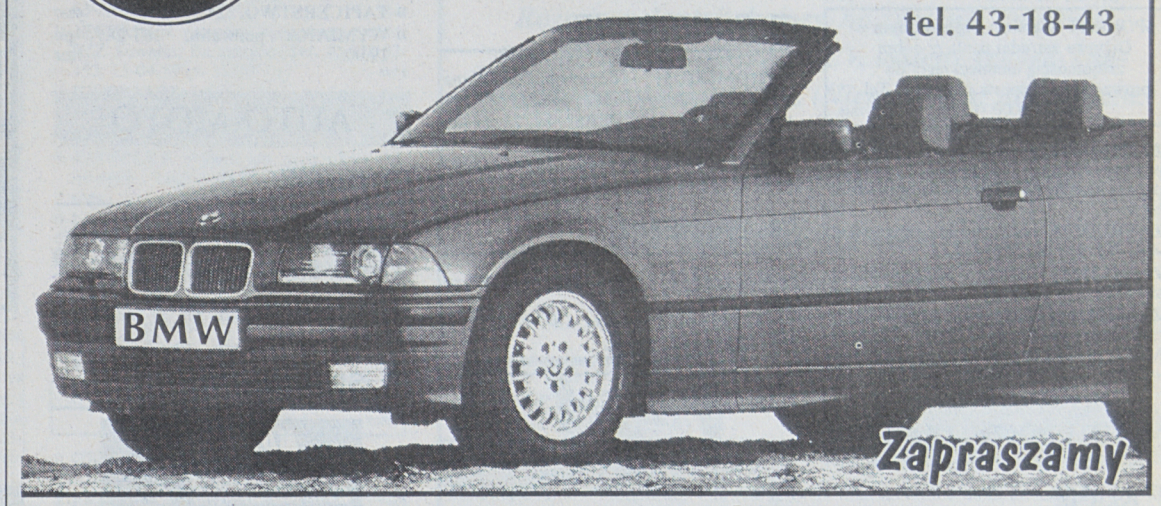

HURTOWNIA REJONOWA CZĘŚCI ZAMIENNYCH
ADAMEX
oferuje po cenach zbytu producenta:
●● nadwozia, kabiny, silniki, skrzynie biegów, zawieszenia, tylne mosty, części zamienne silników, nadwozi układów jezdnych ● filtry oleju, paliwa, powietrza ● oleje LOTOS ● przekładnie, wały napędowe ● pompy wody, pompy oleju ● gaźniki, pompy paliwa ● reflektory, aparaty zapłonowe ● panewki silnikowe ● amortyzatory, końcówki ● przełączniki, stacyjki ● filtry ● rozruszniki, alternatory, podzespoły ● łożyska, świece zapłonowe
FSO Żuk
oraz pełny zakres części zamiennych:
● POLONEZ, 126p, NYSA, LUBLIN, TARPAN
FIAT ISKRA
3150
Białystok, ul. Pogodna 62/1, tel. 42-20-50, 42-24-89, 42-24-83, tel./fax 42-41-30, 42-40-59
Białystok, ul. Jurowiecka 10, tel. 435-045 I Łapy, ul. Leśnikowska 3, tel. 152-787

FSO
POLONEZ CARO
WIOSENNA PROMOCJA SPRZEDAŻY
(PRZY ZAKUPIE NIESPODZIANKA)
+ wybór wersji, auto na zamówienie
+ przyjmujemy samochód w rozliczeniu
+ zrealizujemy przedpłatę FSO
+ wersja na gaz (1/2 kosztów eksploatacji)
+ bardzo korzystne raty (17,5%, do 4 lat)
AUTO SYSTEM 30 50 rat bez procentu 60
POLONEZ już za 165,0 zł miesięcznie
2873
ZAPRASZAMY
AUTO SALON-KWIATKOWSKI
EŁK ul. Kilińskiego 5 tel. (087) 108-111 108-112
SUWAŁKI ul. Noniewicza 93 DH Wigry
GIŻYCKO ul. Kętrzyńskiego 12A tel. (0878) 55-44

Spectrum
autoryzowany dealer
Ford
KONTYNGENT '95
● salon
● części ● serwis
● diagnostyka komputerowa silnika
Białystok, ul. Wierzbowa 10
tel. 516-911, 518-279
512-556
2938

AUTO KONSORCJUM PeZetMot
Ten system urzeczywistnia marzenia o WŁASNYM samochodzie
AUTO KONSORCJUM PeZetMot
Adresy placówek PZM, w których można podpisać UMOWĘ:
15-703 Białystok, ul. Zwycięstwa 52, tel. 512-496 w. 113
17-300 Siemiatycze, ul. Kościuszki 10, tel. 552-834
17-200 Hajnówka, ul. 3 Maja 12, tel. 25-40
16-400 Suwałki, ul. Utrata 2B, tel. 666-668
ZADZWOŃ I ZAPYTAJ I Może skorzystasz ze swojej szansy.
oferuje do zakupu:
● CINQUECENTO ●
● F–126p i pochodne ●
● POLONEZ CARO i pochodne ●
● SKODA ● OPEL ● NISSAN ●
● PEUGEOT 205 ● FORD Fiesta ●
● IBIZA ● UNO i TICO ●
● URSUS – ciągnik ●
Jednorazowa opłata za wejście do systemu wynosi: 3% wartości pojazdu + 1.9 mln. Spłata pojazdu następuje w: 36 lub 46 nieoprocentowanych ratach miesięcznych.
Samochód można otrzymać już po miesiącu.
2894

kk

PRACA

❒ ZATRUDNIĘ

FIRMY malarskie zatrudnimy, Ośrodek AZS Wilkasy k. Giżycka. 7868

» **REGENERACJA** taśm barwiących. Duże zyski przy minimalnej inwestycji. Możliwość podpisania umowy o współpracy i otrzymania urządzeń bezpłatnie. PPHU "XEDOS", 44-330- Jastrzębie Zdrój, Leśna 4, tel. 630-41 w. 224. 7941

SPÓŁKA z udziałem zagranicznym w Giżycku zatrudni panią /z dobrą znajomością niemieckiego/ do prowadzenia eksportu i importu. Tel. 60-20 /8.00 -16.00/. 7845

» **ZATRUDNIĘ** sprzedawcę samochodów z predyspozycjami handlowca, wskazane doświadczenie. Wiadomość: Łomża, Senatorska 1. 7842

» **ZATRUDNIĘ** tynkarzy, brygady tynkarskie, 188-238 po 17.00. 7644

» **ZATRUDNIĘ** tynkarzy, brygady tynkarskie. 188-238 po 17.00. 7958

» **ZLECIMY** wykonanie elewacji budynku czterokondygnacyjnego. P.W. "BIACOMEX", ul. Elewatorska 11/1 w godz. 8.00 - 15.00. 7802

NIERUCHOMOŚCI

❒ KUPIĘ

» **DZIAŁKĘ** budowlaną na terenie Zambrowa, wielkość 8-10 arów, 71-10-84 - sklep godz. 8.00 - 18.00. 7616

» **DZIAŁKĘ** rekreacyjną nad jeziorem. /0-42/ 14-61-24. 7688

❒ SPRZEDAM

» **"AMICUS"** -mieszkania, domy, działki. Kupno -sprzedaż. Sienkiewicza 22, 435-872, 436-208. - 6322

» **DOM** -stan surowy razem z działką 8a w Piątnicy. Łomża 165-119 po 15.00. 7938

» **DOM** drewniany do rozbiórki sprzedam, stan dobry. Garbowo Nowe 11, 18-204 Kobylin Borzymy. 7878

» **DWIE** działki budowlane w Augustowie, osiedle "Ślepsk" tel. Augustów po godz. 15-ej 37-77. 7926

» **DZIAŁKĘ** budowlaną /668 mkw. w Piątnicy/. Kolno tel. 78-28-93. 7935

» **DZIAŁKĘ** nad jeziorem, 632-433. 7830

» **DZIAŁKĘ** ogrodniczą, garaż blaszak z miejscem, 533-545. 7950

» **DZIAŁKI** budowlane przy ul. Sikorskiego w Sokółce /okolica szpitala/. Sokółka, ul. Sikorskiego 16/45, tel. 11-41-74 po 18.00. Białystok, tel. 75-40-50 do 15.00. 6250

» **M-3** komfortowe oraz działkę budowlaną - sprzedam. Łomża tel. 187-273. 7840

» **MIESZKANIE** w Piszu i Rucianem, dom w Piszu 180 mkw z działką 500 mkw, działki budowlane blisko jezior. Agencja "Profile" tel. /0-117/ 329-62. 7630

» **PILNIE** sprzedam M-5 z telefonem na Nowym Mieście (parter). Oferty Biuro Ogłoszeń . 7896

» **PÓŁ** bliźniaka z wyposażeniem, Augustów, Wiśniowa 37, tel. 47-576 po 17-ej. 7923

» **RESTAURACJA** z mieszkaniem -centrum Mrągowa. Tel. 28-59. 7601

» **SPRZEDAM** działkę 0.7 ha z budynkami w Bożejewie. Łomża, 160-264. 7662

» **SPRZEDAM** M-4. Łomża, 163-229. 7661

» **SPRZEDAM** ziemię nad jeziorem lub z gospodarstwem. Kryba Bolesław, Stręgielek 11- 607 Kuty. Tel. Giżycko, 22-28. 7846

» **WILLĘ** do zamieszkania. Łapy, Polna 4a. 7870

❒ POSZUKUJĘ

» **"DOMINIUM"** -Nieruchomości -Wynajem. Lipowa 4, 416-842. 2810

» **GRAJEWO** "UNIVERS", tel. 26-23 nieruchomości. Kupno -Sprzedaż. 7890

» **WSCHODNIA** Agencja Nieruchomości, 42-17-56. 569

❒ ZAMIENIĘ

» **M-5** zamienię na kawalerkę. Suwałki tel. 66-60-37. 7573

❒ WYNAJMĘ

» **ODSTĄPIĘ** lokal 26 mkw. 515-256 7794

USŁUGI

❒ NAPRAWA AGD, RTV

» **AUTOMATYCZNE** pralki -naprawa, 755-613, 444-610. 7954

» **LODÓWKI,** pralki, 610-741. 7569

❒ TRANSPORT

» **DŹWIGI, TRANSPORT, ŁADOWARKI, KOPARKI. 530-402, 530-157.** 7829

» **POSIADAM** Mikrobus 1,6 t, 10 msześc. - oczekuję propozycji, 518-263. 7844

SUPER TAXI 919. Przewieziemy wszystko: od jajka do tony cementu. 6661

» **ŻWIR,** 326-717. 7505

❒ INNE

» **ALARMOWE** systemy, TV-przemysłowa, projektowanie, wykonawstwo. DOMOCHRON 323-974, 321-421. 7204

» **ALARMY,** autoalarmy. "KOMBIT" s.c., 436-095. 7057

» **ALARMY,** tapety natryskowe. Giżycko, tel. 28-28. 7894

» **ALUMINIOWE** DRZWI, WITRYNY, 75-12-18 ZAMIS. 6746

» **ANTYWŁAMANIOWE** drzwi, folie okienne 75-12-18 ZAMIS. 6744

» **CYKLINOWANIE.** 610-538. 7749

DEKARSKIE. Mrągowo 29-99. 6832

» **MASZYNOPISANIE,** 327-106. 5007

» **OBUDOWY** balkonów, kraty zwijane 75-12-18 ZAMIS. 6745

PIECZĄTKI "ECHO", Suraska 1, 420-193. 6809

» **ROBOTY** budowlane, glazura, terakota. Giżycko tel. 62-79. 6752

» **ROLETY** przeciwsłoneczne, dekoracyjne (len, bawełna) -producent, 616-644. 7803

» **SKŁAD** komputerowy prac magisterskich, -krótkie terminy 545-462. 7734

» **STOLARSKIE,** boazeria, podłogówka i inne. 192-790, 191-354 po 18.00. 7919

» **ŚLUSARSTWO,** 762-116. 6305

» **TAPICERSTWO,** 324-980. 6887

» **WYMIANA** podwalin. 183-285 po 19.00. 7929

AUTO-MOTO

❒ KUPIĘ

» **FORDA** Fiestę /1978/ rozbitego. Giżycko, Gdańska 52. 7908

» **POLONEZ** /1991, 1992/. Łomża, 16-37-41. 7849

» **USZKODZONY** lub nie w atrakcyjnej cenie, 510-140. 7918

❒ SPRZEDAM

NAJDALEJ ZAJEDZIESZ Z ...
WALKER
QUALITY plus
układem wydechowym, który spełnia Twoje wymagania jakościowe!
GWARANCJA 18 MIESIĘCY
AUTORYZOWANA STACJA SERWISOWA i DYSTRYBUTOR
UNIMOT
Białystok, ul. Handlowa 7
tel./fax 42 87 56, tel. 42 36 71 w. 340
Zmieniając tłumik żądaj Walker Quality Plus

» **126P** /1981/, 6 mln. 612-087. 7823

» **AUDI** 100 /1991/, katalizator, automat, 619-241. 7855

LUBLIN • LUBLIN • LUBLIN


2854-5
SZEROKI WYBÓR WSZYSTKICH MODELI
ŻUK LUBLIN
OFERUJE
AUTORYZOWANY DEALER
FABRYKA SAMOCHODÓW W LUBLINIE
TOR
15-732 Białystok, ul. Choroszczańska 24
☎ 513-165 - zbyt, ☎ 513-070 - centr., fax 510-972, tlx 853-393.
CENY FABRYCZNE
gotówka, raty, leasing

P.H. "WiS"
Białystok, ul. Fabryczna 1 p. 406
tel. 750-739, 750-218 w. 143
Najtańsze stale polskie z atestem
STALE ŻEBROWANE: STAL GŁADKA
ø 8 34GS już od 820, ø 6 już od 730,
ø 10 34GS - od 730, ø 8 - od 730,
ø 12 34GS - od 710, ø 10 - od 730,
ø 14 34GS - od 700, ø 12 - od 700,
ø 16 34GS - od 700,
i inne materiały budowlane z dostawą na plac budowy
Usługi transportowe 20 t (dłużyca)
3011

AUTO-KOMIS
SAMOCHODY OSOBOWE, DOSTAWCZE, CIĘŻAROWE
JEDYNY W REGIONIE STOSUJĄCY NAJNIŻSZĄ PROWIZJĘ GWARANT SZYBKIEJ SPRZEDAŻY
BIAŁYSTOK, UL. 27 LIPCA 40/2, tel. 755-909 2296

» **AUDI** 80 1,6 katalizator 1990, dodatki. Domuraty 33, gm. Suchowola. 7611

» **AUTOBUS** Jelcz PR110 Berliet /1985/. Ełk /0-87/10-52-25. 7891

» **BIAŁORUŚ** koparko - spycharka /1988/. Tel. /0-878/ 18-302. 7843

» **C-360** Wysokie Mazowieckie, Kościuszki 25, tel. 32-41. 7960

» **CROMA** 2,5D /1989/, 139 mln, 75-46-57. 7917

» **ETZ** 150 Bielsk Podlaski 51-69. 7796

» **FIAT** 126p /rocznik 1989/, czerwony. Łomża tel. 191-466 w godzinach 16.00-20.00. 7827

» **MALUCHA** /1983/, motorower "Honda" /1991/. Ełk, 10-89-04. 7674

» **MERCEDESA** 608, skrzyniowy. Łomża 160-786. 7757

» **MITSCHUBISHI** Galant 2.0i /1993 IX/. Tel. 090265446. 7708

» **NACZEPĘ** niskopodwoziową, Jelcz -wywrotka, autobus, części. 19-20-98. 7925

» **NADWOZIE** Fiata 1986, kabinę Żuk 1986. Augustów tel. 26-75. 7895

» **OPEL** Vectra 1,61 /1990/ hak holowniczy, instalacja gazowa sprzedam. Połczyn Zdrój /0-961/ 62-609. 7781

» **PILNIE** Ford Sierra 2000 GL. Tel. Kolno 78-37-43. 7831

» **PRZYCZEPA** D-83 na części. Grajewo, tel. 36-51. 7892

» **SIMSON** R-50 /1989/, tel. /0-86/77-12-84. 7809

» **SPRZEDAM** "Malucha" /rocznik 1989/ Łomża tel. 18-23-66. 7933

» **SPRZEDAM** Poloneza /1988/ -stan bardzo dobry. Kolno tel. 78-32-52. 7937

» **SUZUKI** 450 GSA /1982/, 35 mln. 750-453 po 17.00. 7740

» **VECTRA** /1992/ zamienię na dostawczy /0-85/71-44-75. 7799

» **VOLKSWAGEN** Jetta /1991/, klimat., 200 mln. 431-812. 7873

» **WARTBURGA** z częściami sprzedam. Ełk, 10-29-29. 7806

» **ŻUK** /1992/ blaszak diesel osobowo -dostawczy. /0-86/ 172-155. 7826

❒ NAPRAWY

SKLEP MOTORYZACYJNY 513-848, Stacja Obsługi 515-063, Kolejowa 12/1. 7564

SUPER TAXI 919 pomożemy Ci w kłopotach na drodze. 6662

❒ AUTOALARMY

» **AUTOALARMY,** blokady, radiomontaż. Wysockiego 45. 761-563. 7953

» **SILICON** Cel Protector -certyfikat bezpieczeństwa, skuteczności. DOMOCHRON 323-974, 321-421. 7207

❒ INNE

» **HORMANN** -bramy garażowe, przemysłowe, przesuwane, wjazdowe, szlabany, napędy. Łomża, St. Konwy 15, tel. 16-58-09. 7405

» **PASY** transportowe do mocowania ładunku 63,00 +VAT, możliwość upustu. EDAN Białystok, ul. M. Kopernika 5, tel. 448-462. 6993

» **SPROWADZĘ** samochody na zamówienie z USA. 540-424. 7835

BIZNES

» **AUTOWYCENY,** /0-85/327-743. 3254

EKSPERT -Rzeczoznawcy. 521-005. 6897

» **PUSTAKI** wiórobetonowe, VAT, 197-306, 544-322 /możliwość transportu/. 7916

Rzeczoznawcy /085/ 325-681. 6720

» **WYCENY** nieruchomości -Rzeczoznawca z uprawnieniami Ministra Gospodarki Przestrzennej i Budownictwa. Pisz telefon /0-117/ 329-62. 7629

TURYSTYKA

DRUSKIENNIKI
wczasy dla aktywnych
cena 360 zł w tym VAT
anie BILETY LOTNICZE
ezpłatny dojazd na lotnisko
BIALTUR - Białystok
ul. Krakowska 17, tel. 42-43-51 3149

» **BRUKSELA** -w każdy piątek. "BIACOMEX", Legionowa 9/1, 44-16-58, 42-49-05. 7369

» **CIEKAWE** trasy wycieczek szkolnych. "BIACOMEX", Legionowa 9/1, 44-16-58, 42-49-05. 7370

» **DOOKOŁA** Włoch w 10 dni 565 zł, najbliższy termin 10-19.06.; 8-dniowa wycieczka do Rzymu 440 zł, najbliższy termin 18-25.06. PRIMA TRAVEL, Białystok, Lipowa 12 (Sklep Sportowy), 443-729. 7813

» **FRANKFURT** Bakun -Bus, 540-128 (10-22). 7449

» **HISZPANIA** -Portugalia -Grecja -Cypr - Izrael. Esperantotur, Modlińska 1, 322-848. 6552

» **HISZPANIA** -wycieczka z wypoczynkiem pod Barceloną 555 zł, najbliższe terminy 1-14.06., 15-29.06. PRIMA TRAVEL, Białystok, Lipowa 12 (Sklep Sportowy), 443-729. 7812

» **KOLONIE** 14 dni. Giżycko, Ruciane Nida, Augustów, Olecko. Ceny 259 -368 zł. BP "Nowator" tel. 426-336. 6982

» **KOLONIE** Krynica Morska 25.06-10.07.95; 11-26.07.95. JUVENTUR Białystok, Boh. Monte Cassino 5, 427-726. 7607

» **PARYŻ** -Zamki Loary -Lazurowe Wybrzeże -Skandynawia. Esperantotur, Modlińska 1, 322-848. 6550

» **POLSKI** Związek Motorowy Białystok ul. Zwycięstwa 52, tel. 510-097 -zaprasza na letni wypoczynek: Francja, Włochy, Hiszpania, Węgry. 7092

» **PRZEJAZDY** do Holandii, Belgii, Anglii, Francji, Niemiec. UWAGA! -autokar z Białegostoku. BP "NOWATOR", tel. 426-336. 6984

SUPER TAXI 919. Przewozy Białystok -Monachium -Białystok. 6685

» **TURCJA,** Włochy, Belgia, Węgry -cotygodniowe wyjazdy "ESTER", ul. Warszawska 43, tel. 32-31-32. 2447

» **WIZY** DO KANADY -odbiór w Białymstoku. USA -pośrednictwo wizowe, wycieczki. MARK -TOURS, Białystok, Sukienna 2c, 42-23-03 (10-15). 7899

» **Z** Białegostoku do Rzymu i Osti luksusowymi autokarami. B.P. NOWATOR, ul. Skłodowskiej 13, tel. 426-336, 426-956. 7672

ZAKUPY

❒ SKLEPY

» **GALLUX** -największy wybór plecaków. 7996

» **GALLUX** -obuwie, konfekcja wiosenna, tel. 514-778. 7994

» **GALLUX** -Promocja 10% bonifikaty, Zwycięstwa 8B. 7993

» **GALLUX** -torby podróżne, torebki, teczki, galanteria, parasolki. 7995

GAZETA współczesna **KUPON NA OGŁOSZENIE ZA 1 ZŁ**

Maksymalnie 7 słów łącznie z adresem (telefonem):

1 kupon — 1 publikacja

imię, nazwisko:

adres, kod pocztowy:

nr dowodu osobistego:

1. Kupony przyjmujemy w Biurach Ogłoszeń w Białymstoku, ul. Suraska 1; w Łomży, Al. Legionów 7; w Suwałkach, ul. Kościuszki 32; w Giżycku, ul. Pocztowa 3; w Grajewie, ul. Piłsudskiego 13; w Siemiatyczach, ul. Pałacowa 18. Można również kupon wraz z dowodem wpłaty 1 zł na konto 340409-808-136 PBG SA O/Białystok przesłać na adres: Gazeta Współczesna, 15-950 Białystok, skr. 193.
2. Kupon bez wpisanego numeru dowodu osobistego jest nieważny.
3. Ogłoszenie ukaże się nie później niż w ciągu 7 dni od daty otrzymania kuponu.
4. Kupon ważny do 15 czerwca 1995 r.

Zakreśl wybraną rubrykę

- ☐ BIZNES
- ☐ UBEZPIECZENIA
- ☐ NAUKA
- ☐ TURYSTYKA
- ZAKUPY
  - ☐ hurtownie
  - ☐ sklepy
- PRACA
  - ☐ zatrudnię
  - ☐ szukam pracy
- NIERUCHOMOŚCI
  - ☐ kupię
  - ☐ sprzedam
  - ☐ poszukuję
  - ☐ zamienię
  - ☐ wynajmę
- AUTO MOTO
  - ☐ kupię
  - ☐ sprzedam
  - ☐ naprawy
  - ☐ autoalarmy
  - ☐ inne
- ☐ TOWARZYSKIE
- ☐ ZDROWIE
- ☐ ZWIERZĘTA
- USŁUGI
  - ☐ audiovideo
  - ☐ naprawa AGD, RTV
  - ☐ transport
  - ☐ inne
- RÓŻNE
  - ☐ kupię
  - ☐ sprzedam
  - ☐ inne

» **PILARKI** spalinowe, opryskiwacze, kosiarki "SOLO", "OREGON" -sprzedaż, serwis. Zwycięstwa 47, 511-849 w. 235. 7396
» **TANIE** meble, raty, guziki. Malmeda 7. 436-260. 6227
» **TANIE** meble, raty, guziki. Malmeda 7. 436-260. 6228

❒ HURTOWNIE

DACH
NA CAŁE ŻYCIE



Ceny bez podatku VAT

szwedzkie blachy powlekane
dachówka i trapez
CENY PROMOCYJNE
od 130 tys./m²

fińskie FOLIE DACHOWE
OSZCZĘDNOŚĆ 120 tys.
na m² dachu

okna dachowe FAKRO
VELUX, ORTIS, ROTO

dachówka bitumiczna
ISOLA i OWENS CORNING
od 125 tys./m²

rynny plastikowe
PLASTMO od 50 tys./mb

płyta falista
ONDULINE — 110 tys./m²

ETERNIT kolorowy
73 tys./płyta

CEMENT
1,21 mln zł/t
IZOLACJA:
Izopol · Gullfiber
Styropian 820 tys./m³ · Papa
Lepik · Abizol · Suchy tynk
Gipsy · inne mat. budowlane

TRAFFIC
☎ 76-13-44, 753-473
Białystok, ul. Kombatantów 4/1

» **"REXBUD"** Suwałki, 67-91-11. Eternit, cegła, płyta wiórowa. 7915
» **ELEKTRONARZĘDZIA** CELMA, maszyny stolarskie, części zamienne do maszyn "REMA-RESZEL", noże do heblarek, ZORPOTEX. 6598
» **MANOMETRY** i termometry różnych typów, ZORPOTEX. 6599
» **SPAWARKI** i półautomaty, wyposażenie spawalnicze, druty spawalnicze polskie i importowane, prostowniki, ZORPOTEX. 6601
» **WIERTŁA** do metalu, drewna, betonu, gwintowniki ręczne i maszynowe, ścierznice, tarcze do cięcia, papiery i płótna ścierne wszystkich rozmiarów, typów i granulacji, noże tokarskie, frezy, piły zwykłe i widiowe, węże różnego typu, ZORPOTEX. 6602

NARZĘDZIA, przyrządy diagnostyczne samochodowe, klucze pojedyncze i w kompletach, klucze dynamometryczne. Wiele innych narzędzi i nowości technicznych. HURT I DETAL. Sklep narzędziowo-techniczny, ZORPOTEX Białystok, ul. Zwycięstwa 10, paw. nr 8, tel. 514-965. Przedstawiciel wielu fabryk narzędziowych. 6603

» **CEMENT** portlandzki -Chełm 135 zł tona z VAT, możliwy dowóz. Tel. Jasionówka 235. 6641
» **HURTOWNIA** Środków Ochrony Roślin -Sznurka -Sokoły, tel. 210 Kulesza. 6883
» **KASETONY** styropianowe, drewnopodobne. Saturna 28, 532-315. 6896
» **PROFESJONALNE** systemy alarmowe, TV-przemysłowa, domofony. DOMOCHRON, Towarowa 2b, 323-974. 7206
» **SKARPETY**, rajstopy, bielizna. "SKARTEX", 751-686, Fabryczna 2A. 6195
» **SZNUREK** do pras i wiązałek, siatka ogrodzeniowa. Ceny producenta! Wysokie Mazowieckie, ul. Tysiąclecia 4, tel. 75-23-16. 7924
» **WEŁNA** mineralna, styropian, 424-063. 6325
» **WÓZKI** dziecięce różne. Ceny producenta. Telefon: Węgorzewo 72746; Bisztynek 107. 7094

ZDROWIE

» **"MEDIN"** -bezoperacyjne leczenie kamicy żółciowej, nerkowej, prostaty. Białystok, 422-268. 7010
» **CHOROBY** skóry i włosów, dr med. Janina Zimnoch specjalista dermatolog. Sienkiewicza 81/6 poniedziałek, środa, piątek 16.00-17.00. 6961
» **GABINET** Stomatologiczny. Malmeda 1, 42-22-55 /10.00 -18.00/. 5959
» **GABINETY** GINEKOLOGICZNE - USG Krzysztof Arciszewski: ZAMENHOFA 1, POLESKA 23 /leczenie nadżerek laserem/. Rejestracja 32-32-02 /8.00-18.00/. 5045
» **INTERNISTA** -wizyty domowe, 75-04-22. 6715
» **POSZUKUJEMY** 50 osób z nadwagą, Białystok, 414-575. 7865
» **PSYCHOTERAPIA.** "INTRA", Świerkowa 25A, 42-20-41 w. 178 (14-16). 7330
» **SOCZEWKI** kontaktowe, płyny dezynfekcyjne. Białystok, Krakowska 5, 422-268. 7744

STOMATOLOG -bezboleśnie. Dorośli, dzieci, Poleska 25, 514-866. 7447

» **USG** -DOROŚLI; DZIECI -rejestracja (8.00 -18.00). Białystok, 32-32-02. 5046
» **ZASTRZYKI**, bańki. 44-88-91. 6430

ZWIERZĘTA

» **JAMNIKI** szorstkowłose rodowodowe rodzice polujący sprzedam. Augustów /0-119/ 38-69. 7961

KUPIĘ warchlaki. Zambrów /0-86/ 71-48-65. 7838

» **SZEŚĆ** jałówek wysokocielnych -sprzedam. 512-836. 7904

RÓŻNE

❒ KUPIĘ

» **300** kg ziarna gryki na wysiew, 41-47-41. 7801
» **BRZOZĘ**, olchę tartaczną -kupię. Raczki tel. 452. 6914
» **FAX**, /0-86/71-25-25. 7805
» **KUPIĘ** lodówki, zamrażarki używane, niesprawne. Kolno, tel. 78-32-52. 7936
» **POKOSÓWKĘ** E-303 lub E-302 z hederem na płótnach -pilnie kupię. Płock /0-24/ 63-70-04. 7485
» **T-25** sprawny technicznie lub do remontu, 15-25-49. 7545

❒ SPRZEDAM

» **C-330**, 16-17-17 wew. 78. 7959
» **C-330** /1985/. Giżycko, tel. 11-506. 7897
» **C-330M** /1989/ sprzedam. Tel. /0-87/ 15-81-06. 7912
» **C-360.** Suwałki, tel. /0-87/ 66-70-82. 7911
» **DRZWI** zewnętrzne filągowe od 246 zł, 510-936. 7465
» **ESTETYCZNE** łóżka metalowe /kompletne posłanie/. Ełk, /0-87/10-52-25. 7888

PŁYTA GIPSOWO-KARTONOWA
RIGIPS
RB zwykła gr. 12,5 mm • 6,04 zł/m² RABAT 5%
dla inwestorów i wykonawców cena specjalna
AKCESS
Białystok • ul. Hetmańska 40
tel/fax 510-216
3154

» **FIATA** 126p /1988/. Suwałki, tel. 66-67-57. 7913
» **GOLFA** I na części, tarcicę sosnową 25 i 50, wiadomość 71-48-27. 7945
» **IMPREX** -do konserwacji drewna -tanio, 63-22-78, 612-771. 7647
» **JĘCZMIEŃ** paszowy sprzedam. Odbiór PZZ Suwałki, Bartoszyce. Tel. /0-87/152-152, 15-04-89 po 15.00. 6975
» **KEYBOARD** lub zamienię na inny. Giżycko 30-06. 7898
» **KIOSK.** 413-952. 7836
» **KOMPLET** używanych grzejników żeliwnych -tanio, /0-86/760-230 wieczorem. 7302
» **ŁADOWACZ** Trol /1987/ Omilian, Zdręby 16-423 Bakałarzewo. 7914
» **MARMUR** granitowy w niespotykanym wzorze -tanio, Augustów, 54-75. 7910
» **MOZAIKA** podłogowa -różne wzory, tel. 38-20 Hajnówka. 7366
» **NIEWÓD** oraz inne sieci rybackie. 306 Wydminy. 7903

OKAZJA! Stolarskie maszyny używane. Gdańsk /0-58/ 31-18-47. 7397

» **OKULARY** przeciwsłoneczne druciane, tel. /0-22/ 5-57-15. 7762
» **PARKIET** -producent. 753-662. 7462
» **PATELNIA** elektryczna -tanio. 534-906. 7723
» **PIANINO** "Calisia" nieużywane. Łomża 16-56-52. 7832
» **PILNIE** nowy akordeon 80. Ryn, tel. 18-664. 7901
» **PRZYCZEPĘ** 10-tonową. Biała Piska, Piłsudskiego 7. 7858
» **PUSTACZARKĘ** wibracyjną kroczącą. 183-285. 7931
» **RĘCZNIE** kutą kratę na drzwi. 413-952. 7837
» **ROZRZUTNIK** obornika -rosyjski, jednoosiowy, mało używany, 521-481. 7821
» **SIECZKARNIĘ** samobieżną E-281C, rozrzutnik obornika 10 ton, prasę zwijającą, dmuchawę sprzedam. Tel. Raczki 553. 7698
» **SOSNA** sucha -bale. Świdziałówka 29, gm. Krynki, tel. Górany 8. 7730
» **SPRZEDAM** 90 mb ogrodzenia stalowego ϕ 12. Bielsk Podlaski tel. 12-16. 7847
» **SPRZEDAM** wózek widłowy elektryczny /1987/. Giżycko tel. 31-49. 7789
» **SUKNIĘ** ślubną. Zaściańska 181, Litwińczuk. 7957
» **TERRAZYT**, 437-398. 5335
» **TŁUSZCZ** drobny, smalec, skwarki. 534-906. 7722
» **WTRYSKARKI** KuASY. 0-89-41-95-93. 5353

❒ INNE

» **C-360** zamienię na U-902, U-912, Rółkowski Marian, Zarnowo III, 16-300 Augustów. 7678
» **UBEZPIECZENIA** -"Życie i dożycie", "Uposażenie dzieci", "Dodatkowa emerytura", 753-049. 7804

TOWARZYSKIE

» **AGENCJA** zatrudni panie , możliwość zakwaterowania. 75-25-75, /10.00 - 15.00/. 7949

GAZETA współczesna
Chcesz dać reklamę?!



ZADZWOŃ
Nasz akwizytor
odwiedzi Ciebie
tel. 42-05-21

APS®
ŁOMŻA, UL. JATKOWA 5A, TEL. 160-898
PRODUCENT
Okna, drzwi, witryny, PCV i aluminium.
Rozmiary, kształt, kolory, na życzenie Państwa.
Produkujemy stolarkę z PCV, system Accord-Thermo-plast (Austria) i KBE (Niemcy) oraz aluminium:
Northern Building - USA
i profile krajowe z przegrodami termicznymi
10 lat gwarancji
Sprzedaż ratalna
Łomża, ul. Jatkowa 5a, tel./fax 086-160-898
APS®
Najwyższa jakość.
Techniczna perfekcja.
Ciepło i estetyka
To wasze okno na świat.
Zdobywca I nagrody na targach budownictwa BUD-EXPO '94
2502

zarpat
OŚRODEK RZECZOZNAWSTWA I POSTĘPU TECHNICZNEGO "ZORPOT"
Białystok • ul. Żółta 13 • tel. 214-42
wykonuje szybko i solidnie:
❖ wyceny majątku trwałego
❖ biznes plany
❖ oceny i wyceny samochodów, maszyn i urządzeń
❖ pomiary zużycia paliwa
❖ dokumentację zgłoszeniową wynalazków i wzorów użytkowych do Urzędu Patentowego
❖ dokumentację techniczną w pełnym zakresie branżowym
❖ ekspertyzy z zakresu ochrony środowiska
MASZ PROBLEM TECHNICZNY – JEGO ROZWIĄZANIE ZLEĆ DO "ZORPOT"
2603

Rok założenia firmy 1973
PREF-BUD ZAMBRÓW
PREF-BUD s.c.
Sławomir Drożęcki i Janusz Przestrzelski
18-300 Zambrów, ul. Białostocka 26
tel. (0-86) 71-43-55
tel./fax (0-86) 71-64-80
PRODUCENT OFERUJE:
STUDNIE TELEKOMUNIKACYJNE
✯ STUDNIA SKR-1 (abizolowana) 70 zł + VAT
✯ STUDNIA SK-2 (abizolowana) 87 zł + VAT
✯ STUDNIA SK-6 (abizolowana) 230 zł + VAT
✯ STUDNIA SK-12 (abizolowana) 230 zł + VAT
SŁUPY ENERGETYCZNE I TELEKOMUNIKACYJNE
✯ ŻN - 12 150 zł + VAT
✯ ŻN - 10 130 zł + VAT
✯ ŻN - 9 117 zł + VAT
✯ SŻT - 8,5 110 zł + VAT
✯ SŻT - 7 89 zł + VAT
ŚRODKI USZLACHETNIAJĄCE BETON
OGRODZENIE PEŁNE I AŻUROWE
Ponadto polecamy dla rolników
★ Ruszty żelbetowe dla trzody 14 zł + VAT
★ Ruszty żelbetowe dla opasów 16 zł + VAT
★ oraz beton towarowy z dowozem na miejsce z pompą do betonu
Oferujemy własne środki transportu do przewozu wyżej wymienionych wyrobów
Zapraszamy do współpracy.
2850

FIRMA NIEMIECKA !!!
poszukuje partnerów w celu produkcji szerokiej gamy wyrobów z drewna:
mebli, okien, drzwi, boazerii...
Zainteresowani jesteśmy również kupnem firmy średniej wielkości z branży drzewnej.
Oferty i informacje: Wagner & Hallenleben GmbH
Creative Kommunikations-Systeme
Oberhausener Straße 14 · 40472 Düsseldorf
Telefon 0049211-65 30 45-49 · Telefax 0049211-658 15 53
3114

Dziś Eiffel zbudowałby swoją wieżę z drewna stosując Ekologiczne Kleje z „Kędzierzyna"



ZAKŁADY AZOTOWE „KĘDZIERZYN" S.A.

Renomowany Producent Aminowych Żywic Klejowych dla Przemysłu Drzewnego zaprasza do odwiedzenia ekspozycji na Targach Poznańskich „MEBLE '95", w dniach 23-26 Maja 1995 roku, Pawilon 23, stoisko 215

47-220 KĘDZIERZYN-KOŹLE, SKR. POCZT. 163,
CENTRALA TELEFONICZNA I INFORMACJA:
TEL. (0-77) 812 000, 813 000, TLX 039 331, 039 332 ZAK PL, FAX (0-77) 812 999,
DZIAŁ MARKETINGU: TEL. (0-77) 813 355, FAX (0-77) 813 299,
BIURO SPRZEDAŻY: TEL. (0-77) 812 655, 813 793, FAX (0-77) 812 306.

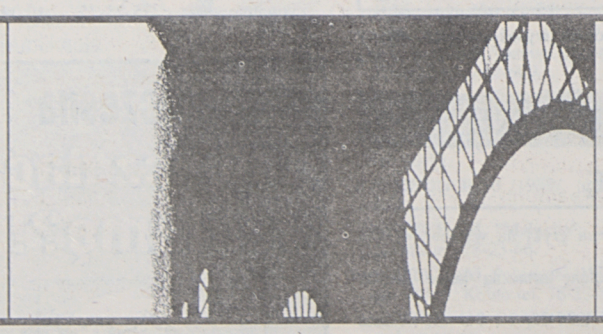

CEMENT WAPNO
WEŁNA MINERALNA

ceny konkurencyjne
- ❑ **papa, lepik,**
- ❑ **płyta gipsowa,**
- ❑ **gips szpachlowy,**
- ❑ **styropian,**
- ❑ **pasze, nawozy**

możliwość dowozu.
P.W. "BAZAROL"
Księżyno ul. Alberta 6,
tel. 632-289
2101

P.H.U. CHOJNSKI PRZEDSIĘBIORSTWO HANDLOWO-USŁUGOWE
Hurtownia Materiałów Budowlanych
w Woli Zambrowskiej k. Zambrowa
tel./fax (0-86) 71-37-55
Stolarka okienna dwu i trzyszybowa, drzwi
Okna PCV "Panorama"
Cegły ceramiczne, klinkierowe, płytki
kształtki, elementy ogordzeniowe, okapniki
Przewody kominowe, żłoby kamionkowe
Blachy dachowe, elewacyjne szwedzkie
4-profile, 4 kolory, trapez
Papy, lepik, abizol, wełny ROCKWOOL POLSKA
2580
Wyroby sprzedajemy w cenach producentów
ceny: hurtowe i detaliczne
Zapraszamy codziennie 7.00 - 17.00, sob. 7.00 - 14.00
Atrakcyjne upusty, zabezpieczamy transport.

BETON TOWAROWY

Sprzedaż z dostawą
+ pompowanie

***RABET* s.c.**
tel. 510-343, 520-022

- ❑ *Godziny pracy na życzenie odbiorcy,*
- ❑ *Wystawiamy atesty i faktury VAT.*
- ❑ *Stałym odbiorcom*
  - możliwość negocjacji cen.

Zapraszamy
2861

---

magton
15-147 Białystok,
ul. 27 lipca 26
tel. 752-046

Oferuje:
- sadzonki roślin ozdobnych
- narzędzia ogrodnicze
- meble ogrodowe

3039
pon-piątek 10.00-18.00
sobota 7.00-15.00
Zapraszamy

CEGŁY
KLINKIEROWE
SUPERCENY
SUPERWYBÓR

WAREX CENTRUM
16-005 Ignatki k. Białegostoku (dawna baza PBRol.)
tel/fax (085) 632-619, tlx 853267
A8152

---

nashuatec

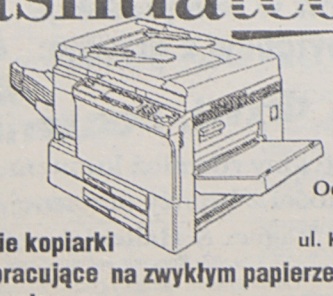

3 lata gwarancji
serwis w 6 godzin
LEASING
BARTER
801-2

oferuje:
- ➤ **szybkie kopiarki**
- ➤ **faxy pracujące na zwykłym papierze**
- ➤ **bindownice**

Oddział NASHUATEC Białystok,
15-888 Białystok,
ul. K.S. Wyszyńskiego 2/1 lok. 12,
tel./fax 42-89-15 w. 17
tel. 444-235

Canon **Najtaniej-sprawdź**
CENTRUM Białystok
ul. Mikołaja Kopernika 5
tel. 448-462

- ☞ **kserokopiarki na format A4 i A3**
- ☞ **telefaksy Canon**
- ☞ **zliczarki do banknotów Magner, GLORY**
- ☞ **maszyny do pisania firmy TRIUMPH ADLER**
- ☞ **zliczarki do bilonu i kasetki do bilonu**
- ☞ **kalkulatory biurowe, inżynierskie, menedżerskie**
- ☞ **oryginalne materiały eksploatacyjne: tonery, bębny, kasety, korektory, papier kserograficzny.**

serwis gwarancyjny i pogwarancyjny
2795

Promocja
CHEMII
GOSPODARCZEJ
I KOSMETYKÓW
w sklepie

W SUWAŁKACH
przy ul.
KONOPNICKIEJ 7
tel. 66-25-86

RDJT
3055

Zarząd Miasta Białegostoku ogłasza publiczny przetarg ustny na sprzedaż nieruchomości nie zabudowanych, stanowiących własność Gminy Białystok, przeznaczonych pod budownictwo mieszkaniowe jednorodzinne, położonych w Białymstoku przy ulicach:

- *– Saturna 24A, działka nr 1433 o pow. 434 m²*
  Cena wywoławcza 11.818 zł – wadium 1.200 zł.
- *– Gorbatowa b/n, działka nr 1357/4 o pow. 529 m²,*
  Cena wywoławcza 13.178 zł. – wadium 1.400 zł.
- *– Króla Zygmunta Augusta 9, działka nr 1952 o pow. 510 m²*
  Cena wywoławcza 18.880 zł – wadium 1.900 zł.
- *– Wł. Warneńczyka 8, działka nr 1950 o pow. 296 m².*
  Cena wywoławcza 10.510 zł. – wadium 1.100 zł.
- *– Wł. Warneńczyka 10, działka nr 1951 o pow. 322 m².*
  Cena wywoławcza 11.670 zł. – wadium 1.200 zł.

oraz

- *– Zapiecek b/n, działka nr 638/3 o pow. 398 m².*
  Cena wywoławcza 16.052 zł. – wadium 1.700 zł.

przeznaczoną pod usługi i handel.

Przetarg odbędzie się w dniu 8 czerwca 1995 r. godz. 11.00 w sali 6A /parter/ Urzędu Miejskiego ul. Słonimska 1.

Wadium należy wpłacić do kasy tut. Urzędu, ul. Słonimska 1 /I piętro/ pokój 102 w dniu przetargu od godz. 8.00 do godz. 10.30.

Bliższych informacji można zasięgnąć w Urzędzie Miejskim ul. Słonimska 1 pokój 602 /tel. 329–325 wew. 267/.

W przypadku uchylenia się od zawarcia umowy notarialnej uczestnika, który przetarg wygra, wadium ulegnie przepadkowi.

Zarząd Miasta Białegostoku zastrzega sobie prawo unieważnienia przetargu bez podania przyczyn.

(3103)

A jednak BIAZET®

Daje Ci komfort użytkowania i przyjemność oglądania

Proponujemy :

- ❒ *21" nowoczesne, wielofunkcyjne odbiorniki TVC*
- ❒ *14" przenośne odbiorniki TVC*
- ❒ *12" turystyczne, monochromatyczne TV*
- ❒ *12" telemonitory*

Zapewniamy :

- ❒ *2 lata gwarancji*
- ❒ *serwis na terenie całego kraju*

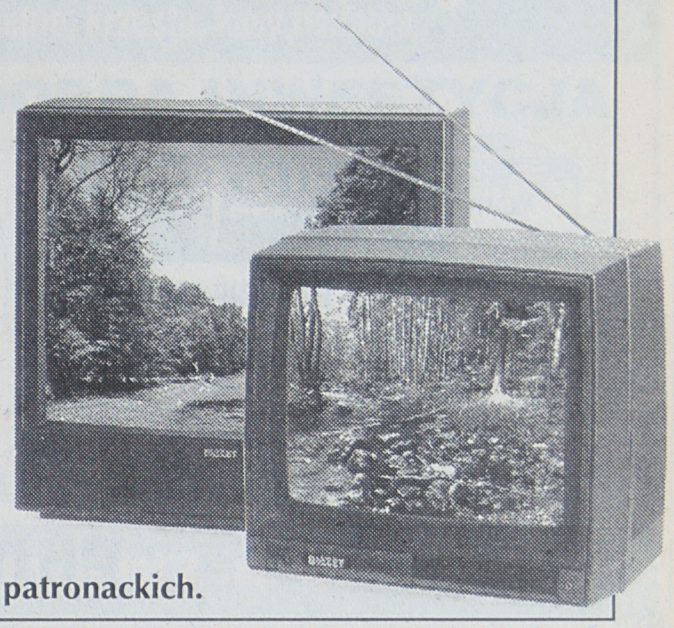

Oryginalna polska konstrukcja oparta na podzespołach liderów światowej elektroniki: PHILIPS, SIEMENS, THOMSON, TELEFUNKEN.

PPHU GLOBTEX s.c.

zaprasza do sklepów i stoisk patronackich.

Automobilklub Podlaski

w Białymstoku, ul. Branickiego 19

rozpoczyna kurs na prawa jazdy

w dniu 23.05.1995 r. /wtorek/ o godz. 16.00.

Odpłatność w ratach.

Wybór pojazdów do nauki. Nauka jazdy na placu manewrowym.

Informacje tel. 328–587, 327–685.

(2993)

Wojewoda Suwalski ogłasza przetarg

❖ na świadczenie usług na rzecz mieszkańców uprawnionych do bezpłatnych świadczeń leczniczych w zakresie usług specjalistycznych z dermatologii łącznie z konsultacjami na terenie działania Zespołu Opieki Zdrowotnej w Piszu.

Szczegółowych informacji w tej sprawie udziela dyrektor Zespołu Opieki Zdrowotnej w Piszu.

Oferty powinny zawierać informacje zgodnie z paragrafem 14 rozporządzenia Ministra Zdrowia i Opieki Społecznej z dnia 5 sierpnia 1993 r. w sprawie ogólnych warunków, trybu zawierania i rozwiązywania umów o udzielanie świadczeń zdrowotnych oraz trybu ustalania i rozliczenia należności za te świadczenia /Dz. U. 76, poz. 363/.

Oferty należy składać do Wydziału Zdrowia Urzędu Wojewódzkiego w Suwałkach ul. Noniewicza 10 w terminie 2-tygodni od daty ukazania się ogłoszenia.

Przetarg odbędzie się w Wydziale Zdrowia Urzędu Wojewódzkiego w Suwałkach dnia 14 czerwca 1995 roku o godz. 10.00.

Zastrzegam prawo do odwołania przetargu oraz do przesunięcia terminu składania ofert.

(3132)

Transbud–Łomża ogłasza przetarg nieograniczony na sprzedaż:

- ✔ **1. Kamaz 5511 wywrotka – 11.000,–zł**
- ✔ **2. Kamaz 5320 skrzyniowy – 6.000,–zł**
- ✔ **3. Kamaz 5410 ciągnik – 4.500,– zł**
- ✔ **4. Przyczepa D–83 – 1.200,– zł**

Przetarg odbędzie się w dniu 6.06.1995 roku o godz. 10.00 w świetlicy przedsiębiorstwa ul. Aleja Piłsudskiego 121. Cena wywoławcza nie zawiera podatku VAT. Wadium w wysokości 10% należy wpłacić w kasie Przedsiębiorstwa do godz. 10.00 w dniu przetargu.

Zastrzega się, że wadium przepada na rzecz sprzedawcy, jeżeli żaden z uczestników licytacji nie zaoferuje ceny nabycia równej co najmniej cenie wywoławczej. Zastrzegamy sobie prawo unieważnienia przetargu bez podania przyczyn.

(3094)

STOLLWERCK

Czołowy producent wyrobów czekoladowych w Niemczech, wieloletni eksporter swoich wyrobów na rynek polski (Alpen Gold, Nussbeisser) poszukuje do swojej nowo budowanej fabryki na rejon Białostocki kandydatów na stanowisko:

AREA SALESMAN

Od kandydatów oczekujemy:

- prawa jazdy kat. B
- doświadczenia w dystrybucji produktów spożywczych
- łatwości nawiązywania kontaktów z ludźmi
- dyspozycyjności
- miejsce zamieszkania Białystok i okolice
- telefon

Pracownikom oferujemy:

- pracę w nowoczesnej i dynamicznej firmie
- stałe, atrakcyjne wynagrodzenie

C.V. wraz z aktualną fotografią i listem motywacyjnym prosimy przesłać pod adresem biura firmy:

STOLLWERCK POLSKA Sp. z o.o.
ul. Romana Maya 1
61-371 Poznań

3125

ELBÓ Białystok ul. Siedleckiego 15 (Wygoda) od Traugutta tel. 754-600

WYPOSAŻENIE
SKLEPÓW I BIUR
regały, lady, kratki, manekiny
wieszaki - złoto i nikiel - NAJTANIEJ
systemy: TRIS, ARGO, FILARETE
- import z Włoch
KRZESŁA MŁODZIEŻOWE, BIUROWE
PROJEKTY I WYKONANIE

1140

mirpol

15-620 Białystok
ul. Elewatorska 13 • tel. 513-743
ul. Plażowa 2 · tel. 412-003

SKUP ZŁOMU STALOWEGO
w cenie od 60 do 120 zł/t
Większe ilości odbieramy własnym transportem.

Białostockie Przedsiębiorstwo Robót Zmechanizowanych i Maszyn Budowlanych w Białymstoku, ul. Sz. Północno–Obwodowa 94 ogłasza przetarg nieograniczony na sprzedaż środków trwałych z nw. ceną wywoławczą.

1. Koparka S–501 szt.3	po 7.000 zł
2. Koparka EO – 2621	9.500 zł
3. Koparka K–406	10.000 zł
4. Spycharka DT–75	3.500 Zł
5. Żuraw samoch. ŻSH 6	7.000 zł
6. Żuraw wieżowy M–120/160	12.000 zł
7. Wiertarka kolum.WKA–25	1.000 zł
8. Tokarka BEM–350	2.500 zł

Przetarg odbędzie się dnia 6.06.1995 r. o godz. 10.00 w siedzibie przedsiębiorstwa. Wadium w wysokości 10% ceny wywoławczej należy wpłacić w kasie przedsiębiorstwa najpóźniej w przeddzień przetargu.

Do ceny sprzedaży doliczamy podatek VAT – 22%.

Wadium przepada na rzecz sprzedawcy, jeżeli żaden z uczestników przetargu nie zaoferuje ceny nabycia równej cenie wywoławczej.

Zastrzegamy prawo unieważnienia przetargu oraz swobodnego wyboru oferenta.

Bliższych informacji udziela Dział Techniczny
tel. 530–157 i 530–202.

(3097)

BOMM

Firma Handlowa "BOMM" Hurtownia
01-472 Warszawa-Bemowo,
Os. Groty, ul. Iskry 2
tel. 37-32-31tel./fax 36-98-88

bezpośredni importer z Chin
oferuje po konkurencyjnych cenach

SZTUCZNE
KWIATY
ROŚLINY
DRZEWKA

wysoka jakość
duży wybór

Masz więcej energii!



NOWE BATERIE PHILIPS

NAJWIĘKSI DYSTRYBUTORZY

ELKOND
tel. 22057
ul. Handlowa 6, Białystok

MOTO-HURT
tel. 22466 w.258
ul. Składowa 10, Białystok

UNICOM
tel. 754312
ul. 1000 lecia PP 6, Białystok

MOTO-HUTR-POLAMP
tel. 3645
ul. Olsztyńska 5f, Giżycko

BTS
tel. 160180
ul. Wojska Polskiego 53, Łomża

ELEKTRON
tel. 162251
ul. Długa 12, Łomża

EVELIN
tel. 163907
ul. Nowogrodzka 31, Łomża

MOTO-HURT
tel. 667648
ul. Żeromskiego 13, Suwałki

MOTO-HURT-POLAMEL
tel. 185827
ul. Ciemna 1, Wasilków

PHILIPS

Bydgoszcz

A2904

Komunikat Wojewody Łomżyńskiego

Realizując postanowienia ustawy z dnia 7 lipca 1994 roku o zagospodarowaniu przestrzennym, w części dotyczącej kształtowania i realizacji polityki przestrzennej państwa, informuję, iż rozpoczęte zostały prace nad

„Studium zagospodarowania przestrzennego województwa łomżyńskiego".

Podstawowym zadaniem studium jest określenie uwarunkowań, celów i kierunków polityki przestrzennej państwa na obszarze województwa i powiązanie ich z polityką lokalną samorządów gminnych.

Zainteresowane organy administracji państwowej, samorządy gminne, organizacje, przedsiębiorstwa i osoby fizyczne mogą zgłaszać propozycje i wnioski dotyczące zagospodarowania przestrzennego województwa łomżyńskiego do Wojewódzkiego Biura Planowania Przestrzennego w Łomży /wykonawcy studium/. ul. Poznańska 141A, w terminie do 15 lipca 1995 roku.

(3112)

Zarząd Gminy i Miasta w Piszu ogłasza przetarg ustny na sprzedaż

- **budynku biurowo–hotelowego ze stołówką wraz z oddaniem w użytkowanie wieczyste gruntu – działka nr 503/10 o pow. 2.934 m^2 przy ul. Warszawskiej w Piszu, który odbędzie się w dniu 30.05.1995 r. o godzinie 12.00 w pok. 58 tutejszego Urzędu.**

Cena wywoławcza – 347.003 zł

Wadium w wysokości 20.000 zł należy wpłacić w dniu przetargu w kasie Urzędu do godz. 12.00

Szczegółowe informacje można uzyskać w pok. 59 Urzędu lub tel. 326–53.

(3133)

BM MOTOR Generalny Dystrybutor
pilarek spalinowych szwedzkiej firmy JONSERED

poszukuje dealerów na Twoim terenie!

Zainteresowanych prosimy o kontakt:

81-523 GDYNIA, ul. Przemysława 14,
tel./fax: (058) 24 80 05, tlx: 54021.

A2991

Gminna Spółdzielnia „SCh" w Narwi ogłasza przetarg niograniczony na sprzedaż:

- 1. Budynki sklepów wraz z działkami we wsiach Rybaki, Janowo, Doratynka.
- 2. Budynek Rzeźni wraz z działką położony w Narwi.
- 3. Budynek administracyjno–handlowy położony w Narwi przy ul. Topolowa 6 /murowany/ 2-kondygnacyjny, podpiwniczony z kotłownią/
- 4. Restauracja „Nad Narwią" wraz z działką.
- 5. Dwa budynki murowane wraz z działką /była tuczarnia/ w Narwi przy ulicy Piaski.
- 6. Działka o pow. 2649 m^2 położonej w Narwi przy ul. Ogrodowej /obok Piekarni/

Przetarg odbędzie się w dniu 6.06.95 r. o godz. 10.00 w biurze GS przy ul. Białowieskiej. Wadium należy wpłacić najpóźniej do godz. 9.00 w dniu przetargu. Zastrzega się że wadium przepada na rzecz sprzedawcy jeżeli wygrywający przetarg uchyli się od zawarcia umowy kupna – sprzedaży. Budynki można oglądać codziennie a szczegółowe informacje można uzyskać w Zarządzie S–ni, tel. Narew 109.

(3148)

OBWIESZCZENIE

Komornik Rewiru II Sądu Rejonowego w Ełku podaje do publicznej wiadomości, że w dniu 23 czerwca 1995 r. o godz. 11.00 w Sądzie Rejonowym w Ełku sala nr 7 odbędzie się II licytacja nieruchomości rolnej położonej w miejscowości Regiel nr 48 gm. Ełk, mającej urządzoną księgę wieczystą nr Kw 3101 w Sądzie Rejonowym w Ełku stanowiącej własność Marka Bogdana Bralskiego.

Nieruchomość oszacowana zastała na kwotę 160.283,40 zł.
Cena wywołania w II terminie licytacji wynosi 2/3 sumy oszacowania.
Przystępujący do przetargu obowiązany jest złożyć rękojmię w wysokości 10% sumy oszacowania.

(3099)

Spółdzielnia Mieszkaniowa w Gołdapi,

ul. Matejki 4

- **ogłasza przetarg ustny nieograniczony na wynajem 2 lokali użytkowych położonych w budynku przy ul. Plac Zwycięstwa 9 o powierzchni: – 58,88 m^2 i 104,46 m^2.**

Cena wywoławcza wynosi 80 tys. zł/1m^2, a oprócz tego dzierżawca ponosi koszty eksploatacji /c.o., zużycie wody i energii elektrycznej/

Przetag odbędzie się w dniu 30 maja br. o godz. 10.00 w siedzibie Spółdzielni.

Warunkiem przystąpienia do przetargu jest wpłacenie wadium 10% ceny wywoławczej najmu lokalu do kasy Spółdzielni.

Zastrzega się prawo unieważnienia przetargu. Wszelkie dodatkowe informacje – tel. 15–12–47.

(3136)

Białostocka Giełda Wszchodnia SA

zaprasza na przetarg w dniu 25.05.95 r. /czwartek/ o godz. 11.00
Regionalna Agencja Rynku Rolnego w Olsztynie wystawia
ŻYTO
wilgotność max. 14,5%
zanieczyszczenia II stopień

	1. odbiór – Rolimpex S.A.
200,000 t	*– mag. Kętrzyn*
	2. odbiór „PZZ" Pieniężno
200,000 t	*– mag. Braniewo*
278,818 t	*– mag. Pieniężno*
	3. odbiór – "PZZ" Nidzica
200,000 t	*– mag. Nidzica*
	4.odbiór – PPiH „CORN" Olsztyn
300,000 t	*– mag. Iława*
	5. odbiór – „PZZ" Białystok
163,230 t	*– mag. Grajewo*
113,660 t.	*– mag. Brańsk*

Cena wywoławcza – 200 zł/t + koszt zał. 3,66 zł/t. Minimalna partia sprzedaży wynosi 100 ton. Wadium 5.000 zł płatne na konto Białostockiej Giełdy Wschodniej SA w Kredyt Bank S.A. o/Białystok 625072–29304–2820–93. Dokumentyu niezbędne: wpłata wadium, pełnomocnictwo kupującego. Dodatkowe informacje można uzyskać pod numerem tel. 538–006. Przetargi organizowane są w siedzibie BGW SA w Białymstoku, Szosa Północno–Obwodowa 38, biurowiec Biazetu, 3 piętro.

(3153)

Wojewódzkie Zrzeszenie Drobiarskie w Białymstoku ul. Zwycięstwa 14/3

zawiadamia, że w dniu 23 maja prowadzona będzie dodatkowa

sprzedaż niosek.

Gwarancje jakościowe zapewnione. Dla członków Zrzeszenia znaczne zniżki.

(3008)

OBWIESZCZENIE.

Komornik rewiru IV Sądu Rejonowego w Białymstoku

zawiadamia, że dnia 1995.05.25 o godz. 9.00 w Białymstoku ul. Produkcyjna 9 odbędzie się I licytacja ruchomości

- □ – Maszyna pakująca OMAG prod. włoskiej model C 3/8 należąca do dłużnika „MASS Marketing" Spółka z o.o. w Białymstoku.

Maszyna oszacowana została na kwotę zł. 111.477,28.

Cena wywołania wynosi zł. 83.607,96.

(3159)

GS „SCH" w Łapach

ul. Harcerska 2, tel. 15–22–61 wydzierżawi na atrakcyjnych warunkach:

- *sklepy – Zalesiany, Daniłowo, Zawady,*
- *wolne pow. magazynowe,*
- *utwardzone place,*
- *pomieszczenia biurowe na bazie w Łapach przy ulicy Harcerskiej.*

Posiadamy do sprzedaży nowe dzieże aluminiowe piekarnicze z wózkiem – 2 szt.

(3113)

PROMOCYJNA SPRZEDAŻ STOLARKI

STOLBUD Sobótka S.A.

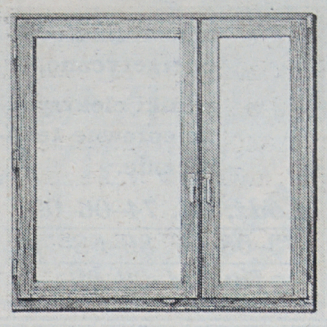

drewniane okna i drzwi

- ościeżnice drzwiowe drewniane i metalowe
- okna drewniane trzyszybowe jednoramowe z okuciami standard i Winkhaus
- termoizolacyjne, energooszczędne, chroniące przed hałasem
- standardowe i z amerykańskiej płyty profilowanej
- malowane farbami akrylowymi

oraz inne materiały budowlane

- stale zbrojeniowe Ø6 do Ø14 • papy, lepik — różne rodzaje
- suche tynki i akcesoria • sufity podwieszane Thermatex
- gipsy — pełny asortyment • cement p-350 • cement biały • wapno hydratyzowane
- wełny mineralne (płyty oraz maty) Izopol Trzemeszno i Gullfiber
- styropian • cegła klinkierowa oraz elewacyjna

P.H.U. SA&SZA S.C.

Białystok • ul. 27 Lipca 62 • (teren MPO) • tel. 752-778

1519/4

SCHOLA®

kserokopiarki, komputery, meble, krzesła, kasy fiskalne

BIURO — TO DOBRA INWESTYCJA

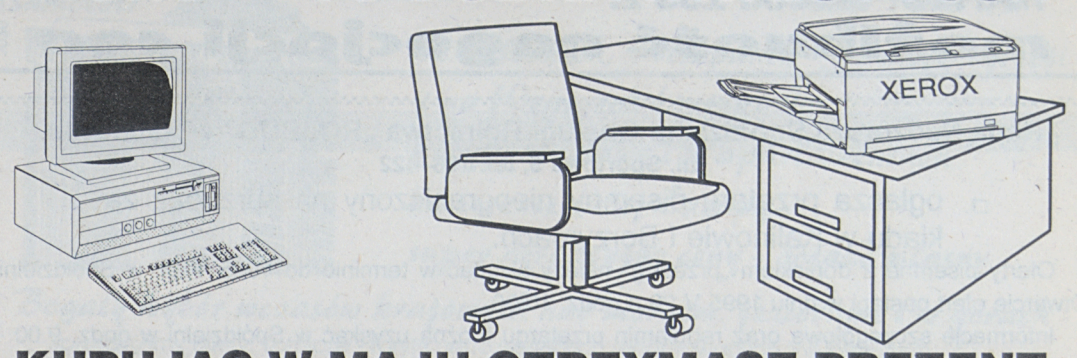

KUPUJĄC W MAJU OTRZYMASZ PREZENT

2907

15-453 Białystok, ul. Nowy Świat 2, tel. 422-767, 421-766

SPE **Spółdzielnia Pracy "Elektryk" w Białymstoku**
ul. Nowowarszawska 32, tel. 410-244

poleca

- PRZEZWAJANIE SILNIKÓW TEL. 416-959
- WYKONANIE I KONSERWACJA INSTALACJI ELEKTRYCZNYCH, ODGROMOWYCH, POMIARÓW, ROZDZIELNI I TABLIC TEL. 416-512
- REKLAMY NEONOWE
- KONSERWACJE I NAPRAWY DŹWIGÓW TEL. 410-134
- TRANSFORMATORY DŹWIGOWE
- WYNAJEM PODNOŚNIKA P-183

2932

ODZIEŻ ROBOCZA "ROBOD"

Nowa jakość odzieży roboczej: bawełna z polyestrem ... ze znakiem Twojej firmy

Adres: 15-464 Białystok
ul. Włókiennicza 16
tel. 517-511, 517-603

- *odzież robocza, ochronna*
- *sprzęt BHP*

BUTY GUMOWE W CENACH STOMILU

- *najtańsze rękawice robocze*

2818

Firma EUROPOL (Warszawa, ul. Chełmżyńska 180), DYSTRYBUTOR PRODUKTÓW SKC W POLSCE



UPRZEJMIE INFORMUJE, ŻE NA TERENIE WOJEWÓDZTW: ŁOMŻYŃSKIEGO, BIAŁOSTOCKIEGO I SUWALSKIEGO

PRZEDSTAWICIELEM EUROPOLU JEST FIRMA "LENCKI I SPÓŁKA"

Z SIEDZIBĄ W ŁOMŻY,
ul. Dmowskiego 1, tel. (0-86) 18 55 03

ZAPRASZAMY DO WSPÓŁPRACY



KÄRCHER

- wysokociśnieniowe agregaty myjące na zimną wodę i z podgrzewaniem wody
- agregaty piorące wykładziny i dywany
- urządzenia szorujące posadzki
- odkurzacze do biur i hoteli, na mokro i sucho
- samochodowe odkurzacze na stacje benzynowe
- środki chemiczne do mycia i czyszczenia

poleca

ASC

Co Ltd Hurtownia Olsztyn
ul. Kołobrzeska 38 (Supon), tel. (0-89) 34-25-44
nasz agent Białystok, (0-85) 54-38-67

3163

KARBON s.c.

P.P.H.U. oferuje:

- Węgiel, koks: od 160 zł/tona + VAT
- Nawozy, śr. ochrony roślin
- Cement od 125 zł/tona + VAT
- Wapno, papa, lepik
- Styropian, wełna mineralna
- Eternit, blachy ocynkowane
- Rynny, rury, rynhaki
- Kolanka ocynkowane i czarne

ATRAKCYJNE CENY, TRANSPORT ZAMÓWIENIA, Białystok
tel. 522652, 188638

3105

ZAKUPY POD JEDNYM DACHEM!!!

WYKŁADZINY DYWANOWE

oraz wykładziny PCV szerokość 2-3,66-4-5 m

Pluszowe wykładziny do bezpośredniego położenia na beton.

Expresowe obrębianie.

MEBLE RTV AGD

Białystok, ul. Wyszyńskiego 21
tel. 420-550

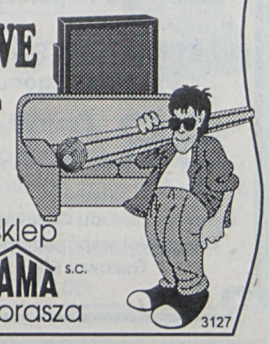

sklep KAMA s.c. zaprasza

3127

S.D. PACK PLAST INTERNATIONAL

NAJWIĘKSZY W POLSCE
DYSTRYBUTOR OPAKOWAŃ
I ARTYKUŁÓW JEDNORAZOWYCH

w związku z dalszym rozwojem zatrudni:

pp pack plast

HANDLOWCA

na terenie województw:
białostockiego • suwalskiego • łomżyńskiego

OFERUJEMY:
atrakcyjne wynagrodzenie, uzależnione od wyników sprzedaży oraz pracę w dynamicznie rozwijającej się firmie, a także możliwość awansu zawodowego.

WYMAGANIA:
• umiejętność prowadzenia negocjacji handlowych • praktyczna znajomość technik sprzedaży • doświadczenie w sprzedaży drobnych towarów AGD • łatwość w nawiązywaniu kontaktów handlowych • dynamizm w działaniu • dyspozycyjność • własny samochód • wiek 25-35 lat.

KONTAKT

Spotkanie z kandydatami w dniu 24.05.1995 r. - recepcja HOTELU CRISTAL w godz. 15.00-19.00 (na hasło "PACK PLAST") lub OFERTY PISEMNE - drogą pocztową pod adresem: 02-862 Warszwa, ul. Farbiarska 71, faxem: (02) 641-58-11 z dopiskiem "HANDLOWIEC".

3108

J-B INSBUD

INSBUD

15-156 Białystok ul. Czerwonego Kapturka 61
TEL: (0-85) 76-29-36 ; 61-14-09

TEL: (0-85) 76-29-36 : 61-14-09

Prywatne Przedsiębiorstwo Usługowo-Produkcyjno - Handlowe "I N S B U D" w Białymstoku ul.Cz.Kapturka 61 prowadzi roboty w zakresie:

-Specjalistyczne przeciski podziemne rurami stalowymi o rozmiarach 50-1200 DN.
-Przejścia rurami polietylenowymi, PCV.
-Przyłącza domowe, wodociągi, kanalizacje, okablowanie i gazociągi PE - bez konieczności rozkopywania gruntu.
-Roboty budowlane.
- nstalacje sanitarne.
i -Sieci wodno-kanalizacyjne i CO.

ZAPEWNIAMY SZYBKIE I SOLIDNE WYKONAWSTWO ORAZ PRZYSTĘPNE CENY USŁUG

ZETO BIAŁYSTOK

KOMPUTERYZACJA BEZ RYZYKA

ul. Skorupska 9
fax 325-472
tel. 416-858
wew. 206, 262



KASY FISKALNE KOMPUTERY

Konfigurowane na życzenie klienta

3027

CEMENT WAPNO

CEMENT:
worki - od 121 zł + VAT
luz - od 113 zł + VAT
WAPNO: od 158 zł

możliwość negocjacji cen

HEBUD BIAŁYSTOK
TEL. 326-235,
TEL./FAX 415-325

3020

Zakupimy

- transformatory energetyczne,
- silniki elektryczne sprawne technicznie.

Łódź; tel. 74–06–09, 73–08–77, 86–58–70 fax: 74–06–09.

(3101)

Telewizja „Canal +"

• Najnowsze filmy • sport • muzyka •

Załatwisz formalności i zainstalujesz sprzęt tego samego dnia!

Autoryzowany Przedstawiciel:
AUDIO–VIDEO Market Giżycko Plac Grunwaldzki 2, tel. (0–878) 41–05 , 0–90535101
ZAPRASZAMY WSZYSTKICH!

(2287)

Rada Nadzorcza Spółdzielni Obsługi Rolnictwa „ROLBUD" w Kalinowie,
ul. Sportowa 5, tel. 196–422

- ogłasza przetarg pisemny nieograniczony na sprzedaż zakładu w Kalinowie i Borzymach.

Oferty pisemne z dopiskiem „przetarg" należy składać w terminie do 1995 V 27 w Spółdzielni. Otwarcie ofert nastąpi w dniu 1995 V 29 o godz. 10.00.

Informacje szczegółowe oraz regulamin przetargu można uzyskać w Spółdzielni w godz. 9.00 – 12.00.

Zastrzega się prawo do:
✔ 1. Swobodnego wyboru oferty
✔ 2. Unieważnienie przetargu bez podania przyczyn.

(3138)

PUK. „KODREM" Sp. z o.o. w Augustowie

oferuje do wynajęcia

- *pomieszczenie o pow. 51,0 m² przy ul. Łazienne 6 (I piętro) na cele handlowo–usługowe.*

Kontakt: tel.28–31 do 33 w godz.7–15, tel. 20–36 w godz.8–16.

(3121)

Rada Okręgowa Zrzeszenia Studentów Polskich w Białymstoku organizuje intensywne kursy przygotowawcze na kierunki

PRAWO I EKONOMIA

Najlepsi lektorzy! Niskie ceny!

Zapisy i informacje:
Rada Okręgowa ZSP w Białymstoku, ul. Świerkowa 25c, tel. 423-816

2472

BLACHY POLSKIE

· aluminiowe · ocynkowane *płaskie i profilowane*
· czarne *zwykłe i tłoczne*

RURY STALOWE
· czarne · ocynkowane

KSZTAŁTOWNIKI
· stalowe walcowane

· *materiały pokryciowe · materiały izolacyjne · grzejniki*
· *rury PCV · siatki ogrodzeniowe i budowlane*

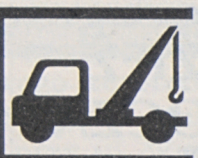

usługi dźwigowe 10 t

HEBUD
Białystok
ul. Zwycięstwa 39
tel. 512-354 w. 44
godz. 7-16, sob. 8-15

Zarząd Młodzieżowej Spółdzielni Mieszkaniowej w Suwałkach uprzejmie informuje, że Zebranie Grupy Członkowskiej członków oczekujących odbędzie się w budynku Spółdzielni przy ul. Reja 80A w Suwałkach w dniu 29.05.1995 r. o godz. 17.00.

Proponowany porządek dnia:
☞ 1. Wybór Prezydium Zebrania Grupy Członkowskiej.
☞ 2. Odczytanie protokółu z poprzedniego posiedzenia.
☞ 3. Przyjęcie „Regulaminu obrad grupy członkowskiej".
☞ 4. Informacja o realizacji wniosków z poprzedniego Zebrania Przedstawicieli i Zebrań Grup Członkowskich.
☞ 5. Sprawozdanie Zarządu z działalności Spółdzielni za rok 1994.
☞ 6. Sprawozdanie Rady Nadzorczej za rok 1994.
☞ 7. Projekty uchwał jakie zostaną podjęte na Zebraniu Przedstawicieli:
  ¤ –przyjęcie sprawozdania z działalności Zarządu za 1994 r.
  ¤ –przyjęcie sprawozdania Rady Nadzorczej za 1994 r.
☞ 8. Dyskusja.
☞ 9. Sprawy wniesione.

(3106)



IKAFI

HURTOWNIE
B-stok, ul. Handlowa 7
B-stok, ul. Pana Tadeusza 4
(przedłużenie ulicy Poziomej.)

OFERUJE:
- Narzędzia importowane
- Gwoździe (wszystkie rodzaje)
- Kołki rozporowe, zamki, zamknięcia

IKAFI **Zapraszamy do sklepu** ul. Baranowicka 117 oraz stoiska patronackiego w Centrum Dojlidy

3129

Zarząd Gminy w Jeleniewie

poszukuje farmaceuty

zainteresowanego utworzeniem apteki w Jeleniewie.

Zapewnia się lokal z pełnym wyposażeniem.

Szczegółowych informacji udziela sekretariat Urzędu Gminy w Jeleniewie tel. 66–18–22 wew.22

(3137)

„KODREM" sp. z o.o. w Augustowie,
ul. Komunalna 2, tel. 28–31 /22,33/

uprzejmie zaprasza do składania ofert na wykonanie:
Projektu modernizacji Stacji Paliw znajdującej się w Augustowie przy ul. Słowackiego 30.

Zakres opracowania winien uwzględniać:
» – budowę pawilonu handlowego,
» – budowę zadaszenia nad dystrybutorami,
» – uporządkowanie placu i dróg dojazdowych.

Oferty z proponowaną ceną prosimy składać w siedzibie Spółki w terminie do 10 czerwca 1995 r. Do ofert należy dołączyć dowody kwalifikacji zawodowych oferenta.

(3140)

MATERIAŁY BUDOWLANE
"TOPKAPI"
Styroplan, wełna mineralna ROCKWOOL,
papy, rynny plastikowe, lepik
ul. Nowowarszawska 32
(teren Sp. Elektryk), tel. 437-133

3046

ZA TREŚĆ REKLAM I OGŁOSZEŃ REDAKCJA NIE ODPOWIADA

Zakład Energetyki Cieplnej w Grajewie

ogłasza przetarg ofertowy na wykonanie:

- **1. Części cśnieniowej ekranów w kotle WR10 według dokumentacji.**
- **2. Podgrzewacza wody w kanale spalin kotła WR10 według dokumentacji.**

Ww. dokumentacje techniczne są do wglądu w ZEC Grajewo, ul. Targowa 2 tel. /086–72/ 23–88.

Oferty wraz z terminem wykonawstwa nie przekraczającym 31.08.95 r. prosimy składać do dnia 95.05.31 w biurze ZEC.

(3161)

Wyrazy
szczerego współczucia
Kol.
WIESŁAWOWI SULIMIE
z powodu zgonu

BRATA

składają:
Dyrekcja Zakładu Gazowniczego
Białystok i współpracownicy
Gazowni Ełk.

(3124)

Wyrazy
szczerego współczucia
Panu
Kazimierzowi
Dąbrowskiemu
z powodu śmierci

Matki

składają
Dyrekcja i współpracownicy
SHiUZ Olecko.

(3116)

Wyrazy
głębokiego współczucia

Rodzinie

z powodu śmierci
naszego byłej pracownicy

Wandy Leopold

składają:
Rada Nadzorcza, Zarząd,
Związki Zawodowe
oraz pracownicy
PSS „Społem"
w Białymstoku.

(3100)

Panu Józefowi Cepakowi
wyrazy głębokiego współczucia
z powodu śmierci

Żony

składa: kierownictwo i współpracownicy
Urzędu Wojewódzkiego w Łomży.

(3095)

Wyrazy głębokiego współczucia
adiunkt Zakładu Stomatologii Zachowawczej AMB
dr Róży Mikszy–Żyłkiewicz
z powodu śmierci

Matki

składają współpracownicy.

(3111)

Wyrazy
głębokiego współczucia

Rodzinie

z powodu śmierci
naszego byłego pracownika

Zdzisława Iljaszka

składają:
Rada Nadzorcza, Zarząd,
Związki Zawodowe
oraz pracownicy
PSS „Społem"
w Białymstoku.

(3098)

kupon na 5% rabatu do końca maja

UWAGA!

nowo otwarty

SALON WYPOSAŻENIA WNĘTRZ I ŁAZIENEK

WSTĄP! ZOBACZ! PORÓWNAJ CENY!

Zwycięstwa 8E Białystok 9-17

POLSKIE BIURO PODRÓŻY ORBIS Sp z. o.o.

Oddział Białystok Rynek Kościuszki 13, tel. 421-627, 421-628

Wakacje tuż, tuż...

Proponujemy wspaniały wypoczynek:

na Wyspach Kanaryjskich, Majorce, Malcie, Cyprze, w Tunezji, Maroku, Turcji i Grecji (samolot)

we Włoszech, Hiszpanii, Francji, Grecji i na Węgrzech (autokar)

pobyty hotelowe i w apartamentach na terenie całej Europy

super atrakcyjne ceny - dojazd własny

Bogaty wybór wczasów krajowych nad morzem, jeziorami i w górach

Sprzedajemy bilety: Lotnicze - taryfy netto wszystkich renomowanych linii lotniczych
Kolejowe zagraniczne - w tym zniżkowe dla młodzieży do lat 26 i osób pracujących za granicą
Autokarowe do ponad 300 miast Europy Promowe do skandynawskich portów

Nie odkładaj decyzji na ostatnią chwilę

2566

PROMOCJA WYKŁADZIN DYWANOWYCH

idealnych na podłoża biur, mieszkań i instytucji

najatrakcyjniejsze ceny w mieście

zapewniamy dowóz i obrębianie gratis

sklepy SUŁTANA

Białystok
ul. Jurowiecka 21, tel. 754-847
ul. Mickiewicza 44, tel 416-531

3045

WSZYSTKO DZIĘKI STALI

WYROBY HUTNICZE
stale zbrojeniowe • kształtowniki • blachy czarne i ocynkowane
METALE KOLOROWE
GRZEJNIKI ŻELIWNE Stąporków SA
SUCHY TYNK
PAPA ASFALTOWA NAWIERZCHNIOWA

OFICJALNY PRZEDSTAWICIEL Huty Ostrowiec • STALE POSIADAJĄCE ZNAK BEZPIECZEŃSTWA.

A-2999

15-620 Białystok • ul. Elewatorska 29 • tel. 512-606 • fax 514-063 mirpol HURTOWNIA STALI I METALI KOLOROWYCH

OFFSET
DOMINANT 725P

rok prod. 1990

➢ sprzedam

tel.
/0–61/
120–103.

(2992)

Gminna Spółdzielnia „SCh" w Giżycku
ogłasza przetarg nieograniczony na sprzedaż pawilonu handlowego w Giżycku, ulica Białostocka 23.

Pawilon handlowy o powierzchni 93,2 m², działka nr 969/1 o powierzchni 717 m².

Cena wywoławcza pawilonu łącznie z urządzeniami i działką wynosi 55.000 zł
Uczestnicy przetargu winni wpłacić wadium w wysokości 5000 zł.
Przetarg odbędzie się dnia 2 czerwca 1995 r. w biurze Spółdzielni w Gajewie.
Zastrzega się prawo unieważnienia przetargu bez podania przyczyny.

(3109)

PHU „Market" Spółka z o.o. ogłasza przetarg nieograniczony na wykonanie remontu sklepu „Finezja" przy ul. Lipowej 16 w Białymstoku.

- 1. Termin realizacji zamówienia – lipiec 1995 r.
- 2. Zakres remontu oraz specyfikacja istotnych warunków zamówienia znajduje się do wglądu w Zespole Technicznym PHU „Market" ul. Kolejowa 4a w Białymstoku, tel. 513–039.
- 3. Zamkniętą kopertę zawierającą ofertę należy złożyć w Zespole Technicznym PHU „MARKET" przy ul. Kolejowej 4a.
- 4. Termin składania ofert do dnia 26.05.1995 r., do godz. 15.00.
- 5. Termin rozstrzygnięcia przetargu zostanie podany w dniu 7.06.95 r.

(3160)

Czy chcesz zdobyć cenne doświadczenie w reklamie i dużo zarobić ?

Zostań przedstawicielem handlowym Biura Ogłoszeń, największego dziennika w regionie - **"Gazety Współczesnej"**

Preferujemy mężczyzn posiadających wyższe wykształcenie, w wieku do 35 lat.

Szczegółowe informacje:
Biuro Ogłoszeń "GW"
Białystok, ul. Suraska 1,
pok. 24, tel. 42-05-21

Serwis gwarancyjny - pogwarancyjny:
kas, wag elektronicznych - sklepowych,
metkownic, kas OKA

SKLEP WIELOBRANŻOWY
Białystok, ul. Młynowa 76 lokal 5, tel. 532-977
posiada w sprzedaży:

- metkownice dwurzędowe - na stare i nowe złote
- kasy, wagi elektroniczne, metkownice, kalkulatory,
- kasy fiskalne - w zależności od potrzeb klienta - sprzedaż ratalna
- taśmy barwiące do maszyn piszących,liczących
- taśmy papierowe do kas, metkownic, artykuły papiernicze

Czynne w godz. 9.00-17.00.

3130

Syndyk Masy Upadłości PTSB „Transbud–Białystok"

sprzedaje po cenach umownych części zamienne i akcesoria do samochodów

Kamaz, Jelcz, Tatra,

łożyska • paski klinowe • narzędzia używane • dystrybutory elektryczne • parowy wulkanizator ogumienia • ubrania watowe /małe rozmiary/ • kaski ochronne.

Informacje tel. 75–10–04, 75–11–17.
Adres: Białystok, ul. Kombatantów 4.

(3104)

CENTRUM STOLARKI BUDOWLANEJ

(Stolarka drewniana, z pcv i aluminium)

WOŁOMIN S.A.

OKNA 2 i 3 SZYBOWE DREWNIANE Zespolone z okuciami standard i obwiedniowymi. Drzwi i skrzydła drzwiowe, płytowe i profilowane. Okna jednoramowe (sosna, dąb, mahoń).

stolimpex

OKNA 3 SZYBOWE DREWNIANE JEDNORAMOWE z okuciami standard i obwiedniowymi ROTTO. Impregnowane farbami ekologicznymi. Stolarka specjalistyczna do obiektów użyteczności publicznej.

POLOKNA

DGG

OKNA I DRZWI Z PCV I ALUMINIUM systemu panorama i KBE.

OKNA, WYŁAZY, BALKONY DACHOWE. Okna klapowe i klapowo-obrotowe.

ortis

• Atesty i gwarancje! • Kompletowanie dostaw na całe budynki
• Stolarka nietypowa na zamówienie! • Transport do klienta!
• Pełna informacja techniczna i doradztwo!
WYKONUJEMY USŁUGI osadzania stolarki drewnianej i z PCV.

"Dom Polski" Sp. z o.o. Oddział Białystok
15-661 BIAŁYSTOK • Szosa Płn.-Obwodowa 94 • tel/fax 54-04-04,
tel. 54-23-23, 53-04-02 w. 21 i 32 dojazd MPK 7, 9, 18, 101
(w kierunku FAST • końcowy 9, 18) • obok BPRZ i MB • codziennie 9-17, soboty 9-13

MAJÓWKA ze WSPÓŁCZESNĄ



KONKURS KONKURS KONKURS KONKURS KONKURS

GAZETA współczesna **KUPON KONKURSOWY** 22.05.1995 r. NR **19**

183	208	341	414	570	615	754	862	929

WIELKIE WYGRANE MAJÓWKI



Następny tysiąc

Dzisiaj prezentujemy kolejnego szczęśliwca konkursowego. Pan Grzegorz Prus z Dobrzyniówki trafił w „Majówce" nagrodę pieniężną – 1000 złotych. Jak się często zdarza w naszych konkursach jest to pierwsza wygrana, długo oczekiwana przez pana Grzegorza i jego rodzinę. Pan Prus bawi się z „Gazetą" od dawna. N początku kupował także inne dzienniki, ale z biegiem czasu pozostał wierny tylko „Współczesnej" i opłaciło się! Chociaż w rozmowie z nami pan Grzegorz stwierdził, że wygrana suma to zarazem i dużo, i mało. Pieniądze zostaną prawdopodobnie przeznaczone na wydatki związane z budową domu.

Fot. A. Zgiet

Może i Ty znajdziesz się na tej liście?

Jeszcze tylko trzy tygodnie naszej wspólnej zabawy. Przed weekendem przyjęliśmy kolejne zgłoszenia wygranych:

154. **Dariusz Kierul** – Białystok – zegar ścienny
155. **Grzegorz Prus** – Dobrzyniówka – 1000 złotych
156. **Jan Murawski** – Suwałki – zestaw kaset video
157. **Izabela Wolińska** – Wizna –zabawki
158. **Marian Grzymkowski** – Łomża – dywaniki łazienk.
159. **Jan Kulaszewski** – Łomża – zegarek na rękę
160. **Witold Kołoczko** – Suchowola – kalkulator naukowy
161. **Janina Mackiewicz** – Supraśl – talon na zakupy wartości 50 złotych
162. **Jan Perkowski** – Grajewo – zabawki
163. **Włodzimierz Panasiuk** – Giżycko – suszarka do bielizny
164. **Janina Łangowska** – Rutka–Tartak –zabawki
165. **Anna Stańko** – Ryn – zestaw mebli turystycznych
166. **Krzysztof Szamreta** – Białystok – żelazko z nawilżaczem
167. **Anatol Wasilczuk** – Białystok – zegar ścienny
168. **Teresa Żylińska** – Babiki Oleckie – zegarek QxQ
169. **Bernarda Gładkowska** – Kruklanki – podnośnik samochodowy
170. **Kamila Urbanowicz** – meble turystyczne

BIURO GRY ☎ 42-32-42 9.00 - 16.30

KONKURS KONKURS KONKURS KONKURS KONKURS KONKURS KONKURS KONKURS

UWAGA DZIECI!

Konkurs na 102 już trwa

Otrzymaliśmy już pokaźny stosik prac na „Konkurs na 102". Tematem są WAKACJE MOICH MARZEŃ. Pierwsze pięć prac, które otrzymaliśmy, zostały uhonorowane specjalnymi nagrodami ufundowanymi przez PEPSI. Po upominki zapraszamy nagrodzone dzieci do redakcji Gazety, ul. Suraska 1, pok. 108. Jako pierwsze swoje prace nadesłały:

1. **Marta Tietiorka** (l. 8) z Białegostoku (koszulka)
2. **Katarzyna Parszenko** ze Skupowa (czapka z daszkiem)
3. **Anna Zajkowska** z Olecka (koszulka)
4. **Emilka Legieta** z Białegostoku (czapka z daszkiem)
5. **Marta Ławrynowicz** z Hajnówki (koszulka)

Po zakończeniu konkursu nagrody dla dzieci spoza Białegostoku wyślemy pocztą.

Przypominamy, że konkurs polega na wykonaniu i przesłaniu do nas pracy w dowolnej technice na kartce formatu A4. Adres: Gazeta Współczesna, ul. Suraska 1, 15–950 Białystok. Temat pracy – „Wakacje moich marzeń". Na odwrocie pracy należy nakleić wypełniony kupon z gazety. Nagrody: 2 wyjazdy wakacyjne, 100 kolorowych maskotek i specjalne upominki od PEPSI.

KONKURS NA 102

INIĘ I NAZWISKO

ADRES

WIEK

KONKURS NA 102

KONKURS NA 102

TEATRY

Teatr Dramatyczny im. Al. Węgierki w Białymstoku – nieczynny.

Białostocki Teatr Lalek – nieczynny.

Galeria Białostockiego Towarzystwa Przyjaciół Sztuk Pięknych, ul. Warszawska 25 (tel. 327-729), czynna od poniedziałku do piątku w godz. 10-17. Ekspozycja prac członków Stowarzyszenia. VII Plener Malarski – wystawa poplenerowa (do 5 czerwca br.).

KINA

W BIAŁYMSTOKU

„POKÓJ" – „Pulp Fiction" (USA, l. 15), godz. 10.00, 17.00, 19.45, „Indianin w Paryżu" (USA, l. 12), godz. 13.00, 15.15.

„SALA KAMERALNA" – „Na granicy ryzyka" (USA, l. 15), godz. 16.00.

„TON" – „Księga dżungli" (USA, l. 12), godz. 10.00, 12.00, 14.00, 16.00, „Epidemia" (USA, l. 15), godz. 18.00, 20.15.

„FORUM" – „Śmierć i dziewczyna" (USA, l. 15), godz. 15.30, 17.30, 19.30.

„SYRENA" – „Maska" (USA, l. 12), godz. 14.00, 21.00, „Dzika rzeka" (USA, l. 15), godz. 16.30, Pożegnanie cyklu „Świat i kino". Film niespodzianka, godz. 19.00.

KINA W WOJEWÓDZTWACH BIAŁOSTOCKIM

Dąbrowa Białostocka „Lotos" – „Akademia Policyjna – Misja do Moskwy" (USA, l. 12).

Sokółka „Sokół" – „Syreny" (USA, l. 18).

ŁOMŻYŃSKIM

Łomża „Millenium" – „Barwy nocy" (USA, l. 18), godz. 17.00, „Skazani na Shawshank" (USA, l. 15), godz. 20.00.

SUWALSKIM

Suwałki „Bałtyk" – „Wieczna miłość" (USA, l. 15).

Ełk „Polonia" – „101 Dalmatyńczyków" (USA, b.o.), „Star Trek – Pokolenia" (USA, l. 12).

Olecko „Mazur" – „Barwy nocy" (USA, l. 18), „Cień" (USA, l. 15).

Pisz „Stolica" – „Tylko Ty" (USA, l. 15), „Wichry namiętności" (USA, l. 15).

W RAZIE WYPADKU

Policja – tel. 997

Straż Pożarna – tel. 998

Pogotowie Gazowe – tel. 992

Pogotowie Ciepłownicze – tel. 993

Pogotowie Elektryczne – tel. 991

Pogotowie Techniczne Wodociągów – tel. 994

Informacja o usługach – tel. 951

SŁUŻBA ZDROWIA W BIAŁYMSTOKU

Pogotowie Ratunkowe, ul. Poleska 89, tel. biura wezwań 970, 999, 524-192. **Informacja Pogotowia** tel. 422-222.

Ambulatorium Pogotowia, ul. Poleska 89

– Pediatryczne – czynne w dni robocze w godz. 19-7, w wolne soboty w godz. 15-7, w niedziele i święta w godz. 7-7.

– Internistyczne – czynne codziennie przez całą dobę.

– Stomatologiczne – czynne w dni robocze w godz. 19-7, w wolne soboty w godz. 15-7, w niedziele i święta w godz. 7-7.

Gabinety zabiegowe:

Internistyczny dla dorosłych – czynny codziennie przez całą dobę.

Gabinet dla dzieci czynny w dni robocze w godz. 19-7, w wolne soboty w godz. 15-7, w niedziele i święta 7-7.

Ambulatorium Chirurgiczne dla dorosłych, ul. I. Białówny 11, tel.42-40-41.

Ambulatorium Chirurgii Dziecięcej, ul. Wołodyjowskiego 3a.

„Hospicjum" Dom Opatrzności Bożej, ul. Świętojańska 1c, tel. 415-607 – czynny przez całą dobę.

„Hospicjum Domowe", ul. Piotrkowska 2, tel. 421-000, godz. 15.00-17.00 (w dni robocze).

APTEKA (ostry dyżur)

ul. Lipowa 45, tel. 42-33-65, ul. Poleska 89, tel. 522-111.

SZPITALE DYŻURY CODZIENNE

Woj. Szpital Zespolony im. J. Śniadeckiego, ul. M. Skłodowskiej-Curie 25, tel. 42-16-21 do 26, 42-70-41– dyżuruje **rehabilitacja** oraz oddziały **dziecięce: chirurgia, reanimacja, laryngologia.**

Woj. Szpital Specjalistyczny **im. K. Dłuskiego**, ul. Żurawia 14 do godz. 15 tel. 327-570, 327-694, po godz. 15 tel. 323-593 dyżurują **oddziały: choroby płuc dzieci, sztucznej nerki, zakaźny dorosłych.**

Specjalistyczny Dermatologiczny ZOZ, ul. Św. Rocha 3, tel. 42-53-01, 42-02-08.

Regionalny Szpital Onkologiczny, ul. Ogrodowa 12, tel. 320-116.

OSTRE DYŻURY W DNIU 22 V 1995 r.

CHIRURGIA, REANIMACJA KARDIOLOGICZNA, WEWNĘTRZNY, LARYNGOLOGIA, OKULISTYKA, NEUROLOGIA, ZAKAŹNY DZIECIĘCY – Woj. Szpital Zespolony im. J. Śniadeckiego, ul. M. Skłodowskiej-Curie 25, tel. 42-16-21 do 26, 42-70-41.

POŁOŻNICTWO z GINEKOLOGIĄ – Woj. Szpital Zespolony im. J.Śniadeckiego, ul. Warszawska 15, tel. 327-100.

ODDZIAŁ GRUŹLICY – Specjalistyczny P/Gruźliczy ZOZ, ul. Warszawska 18, tel. 412-952.

DZIECIĘCY WEWNĘTRZNY + NEUROLOGIA – Dziecięcy Szpital Kliniczny, ul. Waszyngtona 17, tel. 42-40-31.

W ŁOMŻY

Pogotowie Ratunkowe – tel. 999 oraz 16-38-55

Pogotowie Chirurgiczne – Szosa Zambrowska 1/27 – czynne przez całą dobę.

Woj. Szpital Zespolony, ul. M. Skłodowskiej-Curie 1, tel. 16-24-01.

Apteka (ostry dyżur), ul. Dworna 35, tel. 16-32-44.

W SUWAŁKACH

Pogotowie Ratunkowe – tel. 999

Woj. Szpital Zespolony, ul. Szpitalna 60, tel. 67-25-46.

Szpital Miejski Zespołu Opieki Zdrowotnej, ul. Kościuszki 101, tel. 66-22-41.

Apteka (ostry dyżur), ul. Kościuszki 78, tel. 66-49-24.

TELEFONY ZAUFANIA

Białystok – tel.988, czynny codziennie w godz.18-4.

Białystok – Komitet Ochrony Praw Dziecka, tel. 322-322, czynny we wtorki i piątki w godz. 16-18.

Białystok – Telefon zaufania dla kobiet w ciąży i rodzin – 32-22-22.

Łomża – tel. 988, czynny w poniedziałki, środy i piątki w godz. 16.30-21.30.

Suwałki – tel. 988, 67-49-41, czynne codziennie (oprócz sobót, niedziel i świąt) w godz. 18-6.

kk

TELEWIZJA

TVP 1

6.00 Kawa czy herbata? W tym: Sportowa apteka oraz Miniatury: G.Herling-Grudziński „Światła ołtarza”
7.45 VIP – rozmowa Jedynki
8.00 „Moda na sukces” – serial USA
8.30 Dźwiękogra – quiz muzyczny dla dzieci
8.45 Gimnastyka: Tai chi
8.50 „Pomysłowy Wnuczek” – film anim. prod. pol.
9.00 Wiadomości
9.10 Mama i ja – program dla mamy i trzylatka
9.25 Domowe przedszkole
9.50 Porozmawiajmy o dzieciach
9.55 Muzzy – jęz. ang. dla dzieci
10.00 Znaki czasu – program redakcji Katolickiej
10.20 Transmisja mszy świętej ze Skoczowa, celebrowanej przez Ojca Świętego Jana Pawła II
12.45 Wiadomości
12.55 Agrobiznes – rolniczy program informacyjny
13.00 Magazyn Notowań: A może na Pomorze
13.25-14.50 Telewizja Edukacyjna: szkoła polska
13.25 Dzieci dzieciom
13.40 Szkoła
13.55 Żywot belfra poczciwego – rep.
14.10 „Gdzie grono dojrzewa...”
14.20 Polska XXI wieku: Wychowanie do wartości
14.40 Polska szkoła – wywiad z ministrem edukacji R.Czarnym
14.50 Program dnia
15.00 Potop popu – magazyn muzyczny
15.30 Luz – magazyn nastolatków
15.55 Muzyczna Jedynka: Gorąca dziesiątka
16.00 „Moda na sukces” – serial prod. USA
16.25 Superuczenie (8): Notowanie
16.35 Baw się z nami – turniej sportowy dla dzieci
16.55 Teleexpress
17.15 Transmisja z pobytu Ojca Świętego w Żywcu
18.10 „Murphy Brown” – serial prod. USA
18.35 Program jubileuszowy, czyli Polska 10, 20, 30, 40 lat temu: Układ Warszawski
19.00 Wieczorynka (filmy przyrodnicze)
19.30 Wiadomości
20.10 Teatr Telewizji: Eurypides „Elektra”
21.15 Relacja z pobytu Ojca Świętego w Polsce (skrót mszy św., Ojciec św. w Skoczowie)
22.05 Puls dnia
22.20 Tydzień prezydenta
22.30 MdM, czyli Mann do Materny, Materna do Manna – program rozrywkowy
22.55 Jutro w programie
23.00 Wiadomości
23.20 Mistrzowie kina: Roman Polański „Nóż w wodzie” – film fab. prod. pol.
0.50-1.50 Przeboje Bogusława Kaczyńskiego

TVP 2

7.00 Panorama
7.10 Sport – telegram
7.20 Poranny Gość Dwójki
7.30 Nauka języka angielskiego – kurs BBC
7.40 Dziennik krajowy, w tym: Kalendarium dzień po dniu
8.00 Program lokalny
8.30 „Ferajna z baru „Oficina” – serial komediowy prod. hiszp.
9.00 Świat kobiet – magazyn
9.30 „Portrety z natury”: „W poszukiwaniu wyjców” – serial dok. prod. ang.
10.00 „Akademia Policyjna” – serial anim. prod. USA
10.25 Familiada – teleturniej
10.50 Wspólnota w kulturze: Miniatury architektoniczne
11.20 Program muzyczny
12.00 „Wielki mur”: „Głowa smoka” – serial dok. prod. niem.
12.50 Krakowskie legendy: Nad Prądnikiem – legenda Doliny Ojcowskiej
13.00 Panorama
13.20 „Pałac pod Oliwkami” – serial prod. franc.
14.15 Clipol – magazyn polskiej muzyki rozrywkowej
14.50 „Pan Magoo” – serial anim. prod. USA
14.55 Powitanie
15.00 „Akademia Policyjna”: „Zemsta Numbskulla” – serial anim. prod. USA
15.30 Skrzydła bliżej marzeń – magazyn
16.00 Apetyt na zdrowie – program sportowo-rekreacyjny
16.30 Gol – magazyn piłkarski
17.00 „Więzy krwi”: „Sen o własnym państwie” – serial prod. ang.
17.50 Kontakt
18.00 Panorama
18.10 Program lokalny
19.00 Koło fortuny – teleturniej
19.35 Bajki nie tylko dla dzieci głuchych: „Czarodziejskie krzesiwo”
20.00 „Allo, allo” – serial prod. ang.
20.35 Auto – magazyn motoryzacyjny
21.00 Panorama
21.35 „Emilie” – serial prod. kanad.
22.25 Departament sztuki – publicystyka kulturalna
23.00 Wołanie o pomoc – progr. publ.
23.35 Świecie nasz – progr. publ.
24.00 Panorama
0.05-0.45 Orkiestra kameralna „Amadeus” pd. Agnieszki Duczmal

POLSAT

Informacje – 16.30, 18.30, 19.55, 22.00

8.00 „Klub babysitters” – serial; 8.30 Szczęśliwy rzut – pr. rozr.; 9.00 As, dama, walet – pr. roz.; 10.00 „Szpital miejski” – serial; 10.50 „Przybysz z Marsa” – film; 12.30 „Oblicza wojny” – serial ang.; 13.00 Czas na naturę – mag. medyczny; 13.30 Oskar – mag. filmowy; 14.30 Talia gwiazd; 15.10 „Kobra” – serial; 16.00 Twój lekarz – mag. med.; 16.40 Gramy!; 16.55 „Ritchie Rich” – serial; 17.25 Szczęśliwy rzut – pr. rozr.; 17.55 „Sąsiedzi” – serial; 18.55 „Gliniarz i prokurator” – serial; 20.00 Film na telefon: „Ktoś tam o mnie myśli” – film USA i „Przybłęda” – film USA; 22.15 Egzamin dojrzałości; 23.15-0.40 „Ognie są jeszcze żywe” – film polski

TVPOLONIA

6.55 Dzień dobry z Polski; 7.00 Panorama; 7.10 Dzień dobry z Polski; 9.00 Wiadomości; 9.15 „5 – 10 – 15”; 9.25 Zaproszenie; 10.20 Relacja z pobytu Ojca św. Jana Pawła II w Skoczowie; 13.00 „Gzieśkolwiek jest, jeśliś jest” – film polski; 14.40 Wędrówki wielkopolskie; 15.00 Przegląd Kronik Filmowych; 15.30 Historia; 16.00 Sportowy tydzień; 16.30 Raj – magazyn dla młodzieży; 17.00 Teleexpress; 17.15 „Spotkanie wokół słowa bożego” – transmisja z pobytu Ojca Świętego Jana Pawła II w Żywcu; 18.15 „W labiryncie” – serial TVP; 19.20 Dobranocka: „Opowiadania Muminków”; 19.30 Wiadomości; 20.00 Spojrzenia na Polskę; 20.15 Rockus pocus – magazyn muzyki; 20.45 „Polska Kronika Ogórka” – satyryczny program Michała Ogórka; 21.00 Panorama; 21.30 Czarne, białe i w kolorze: Kryptonim „Nektar” – film polski; 23.05 „Gwiazdy tamtych lat – Jerzy Michotek” – film dok. Janusza Horodniczego i Krzysztofa Wojciechowskiego; 23.35 „Nieustannie w drodze” – film dok.; 0.05 Wokół muzyki: „Camerata 2” – magazyn muzyczny; 0.30-1.25 Relacja z pobytu Ojca św. Jana Pawła II w Skoczowie i Żywcu

Polonia

6.00 „Zbuntowana” – telenowela; 6.45 Taka ryba – mag. wędkar.; 7.15 Bez negatywu – mag. o kinie i teatrze; 8.10 Filmy anim. dla dzieci; 9.20 Bez maski – magazyn dla pań; 10.20 Design – mag. mody; 10.50 „Posterunek przy Hill Street” – serial USA; 11.45 Legendy Rocka: David Lanois; 12.45 „Zbuntowana” – telenowela argent.; 14.30 Taka ryba – mag. wędkarski; 15.00 Bez negatywu – mag. o kinie i teatrze; 15.55 Filmy anim. dla dzieci; 17.15 „Drużyna A” – serial USA; 18.30 „Nikt tylko ty” – telenowela; 19.15 „Posterunek przy Hill Street” – serial polic. USA; 20.00 „Ostry zjazd” – dramat USA; 21.50 „McGyver” – serial USA; 22.45 Kronika Wydarzeń Tygodnia; 23.15 Biznes to biznes – mag. ekon.; 23.45 Bez maski – mag. dla pań; 0.30 „Ostry zjazd” – film USA; 2.30 Kronika Wydarzeń Tygodnia; 3.00 Biznes to biznes – mag. ekonom.; 3.30 „Nikt tylko ty” – telenowela; 4.10 Kronika Wydarzeń Tygodnia; 4.40 Biznes to biznes – mag. ekon.; 5.10 Legendy Rocka: David Lanois

ATV TELEWIZJA KABLOWA

18.20 Zapowiedź programu; 18.25-19.45 **Pora na serial;** 18.25 **Odwieczny ląd: Deklaracja wojny,** serial hist.-obycz., Australia, 1980, 45 min; 19.20 **Teatrzyk Intryg** przedstawia: serial sensac., Francja, 25 min; 19.45 Program lokalny – muzyka; 20.00 **Dobry król Dagobert,** komedia, Francja, 112 min, reż. Dino Risi, wyst. Coluche, Michel Serrault, Ugo Tognazzi; 21.55 Na dobranoc...

RTL TELEVISION

5.30 Wiad.; 5.35-7.00 Seriale anim.; 5.35 Kapitan Ameryka; 6.05 Spiderman i jego przyjaciele; 6.35 Lucky Luke; 7.00 Punkt 7 – mag. poranny; 7.35 Między nami – serial; 8.05 Kojak – serial; 9.00 Niezwykle miła rodzinka – serial; 9.30 Zdrówko – serial; 10.00 Moda na sukces – serial; 10.30 Czas tęsknoty – serial; 11.00 Właściwa cena – show; 11.30 Pojedynek rodzinny – teleturniej; 12.00 Punkt 12 – mag. inf.; 12.30 Historia Springfieldów – serial; 13.15 Santa Barbara – serial; 14.05 Morderstwo to jej hobby – serial; 15.00 Ilona Christen: Dzieci chore na AIDS – talk show; 16.00 Hans Meiser: Przemoc wobec kobiet – talk show; 17.00 Jeopardy! – teleturniej; 17.30 Między nami – serial; 18.00 Moda na sukces – serial; 18.30 Exclusiv; 18.45 Wiadomości; 19.10 Explosiv – mag.; 19.40 Dobre czasy, złe czasy – serial; 20.15 No, to cześć! – serial; 21.15 Sonntag & Partner – serial; 22.15 Extra – mag.; 23.00 10 przed 11 – mag. kult.; 23.30 Nocny show RTL; 0.00 Wiadomości; 0.25 Sport: piłka nożna – Liga Mistrzów; 0.30 Zdrówko – serial; 1.00 Niezwykle miła rodzinka – serial; 1.30 Kojak – serial; 2.20 Morderstwo to jej hobby – serial; 3.10 Ilona Christen

DSF

6.00 Futbol Mundial; 6.30 Bilard: PŚ w Luksemburgu; 7.30 Trans World Sport; 8.30 Power play; 9.00 Sport od A do Z – ser.; 10.00 Piłka nożna: liga włoska; 11.00 Piłka nożna: Bundesliga; 12.00 Action 5: Fuller Blade Wariors; 13.00 Magic Sports: Magic Power Hour, koszykówka NBA, hokej NHL; 15.00 Piłka ręczna: MŚ mężczyzn w Islandii – finał; 16.00 Kolarstwo: 78 wyścig Giro d'Italia – 10 etap; 17.10 Action 5: Amerykańscy gladiatorzy; 18.00 Magic Sports: Liga Światowa Futbolu Amerykańskiego; 19.00 Kolarstwo: 78 wyścig Giro d'Italia – 10 etap; 19.30 Piłka nożna: 2. Bundesliga; 22.10 Piłka nożna: liga hiszpańska; 22.55 Wiad. sportowe; 23.00 Boks: Klasycy boksu; 0.00 Sporty motorowe: żużel – Grand Prix we Wrocławiu; 1.15 Trans World Sport.

RADIO

PROGRAM I

Wiadomości: **co godzinę;**
Komunikaty energetyczne, gazownictwa i losowe: **7.55, 13.00, 20.05**
Prognoza pogody dla rybaków: **0.58, 6.28, 13.00, 19.25**

24.00-5.58 Program nocny; 0.10 Baśnie dla bezsennych – aud. M. Wolskiego; 0.28 Radio nocą: Z fonoteki emigracyjnej; 5.58-8.30 Sygnały dnia; 8.30 Radio Biznes; 9.05-10.00 Cztery pory roku; 10.05-13.00 Studio Papieskie; 10.30 Transmisja mszy św. ze Skoczowa; 13.00-16.00 ... Po hejnale, w tym Radio kierowców; 16.00 Dziennik popołudniowy i relacje z pielgrzymki Papieża z Bielska-Białej; 16.12 Aktualności i relacja pielgrzymki Papieża z Bielska-Białej; 17.05-18.30 Studio Papieskie; 17.15 Spotkanie Papieża z mieszkańcami Żywca; 18.30 Echo: Rody uczone; 18.55 Z list przebojów pr I; 19.30 Radio dzieciom: J. R. R. Tolkien – „Hobbit”; 20.10 Lekcja jęz. „Special English”; 20.20 Wszystko jest poezją; 20.25 Koncert życzeń; 20.45 A. Bolecka – „Biały kamień”; 21.05 Kronika sportowa; 21.30 Muzyka wśród przyjaciół – W. Conover; 22.00 Wydarzenia dnia; 22.20 Poetyckie prezentacje: S. Tonki; 22.45 Wojsko, militaria, obronność; 23.05 Poezja z ducha muzyki poczęta; 23.10 Wieczory z Rowickim: I Symfonia Mahlera – Tytan (Orkiestra Bayerische Rundfunk, dyr. R. Kubelik); 23.55 Myśli pod koniec dnia.

PROGRAM III

Serwis Trójki co godzinę

0.05-6.00 Trójka pod księżycem; 4.30 G. Green – „Monsignor Kichote”; 5.15 Imionnik; 6.00-9.05 Zapraszamy do Trójki; 6.15 i 22.55 Lekcja jęz. angielskiego; 7.45 Informacje sportowe; 8.45 Busines news; 9.05 Każdy gra inaczej; 9.30 Informator ekonomiczny; 11.10 Puls Trójki; 11.58 Giełda Papierów Wartościowych; 12.05 W tonacji Trójki; 13.05 Kanon Trójki; 13.10 Książka tygodnia: A. Dubcek – „Nadzieja umrze ostatnia”(1); 13.20 Powtórka z rozrywki; 14.05 Co nam zostało z tych płyt; 14.50 I. Bashevis Singer – „Spinoza z ulicy Rynkowej”; 15.05 Wakacje na dwóch kółkach; 15.10 BRUM; 16.00-19.05 Zapraszamy do Trójki; 19.05-24.00 Wieczorem w Trójce, m.in. 19.10 W. Gąsiorowski: „Huragan”; 19.35 Trochę swinga; 20.15 Trzy kwadranse jazzu; 21.05 Klub Trójki; 21.40 Soul – muzyka duszy; 22.05 Informacje sportowe; 22.15 Thesaurus musicus; 23.00 To był dzień; 23.30 Gitarą i piórem.

POLSKIE RADIO BIAŁYSTOK
PROGRAM REGIONALNY
UKF/FM 72.8 72.68 MHz
Będź na fali!

Wiadomości Radia Białystok co godzinę

Przegląd prasy: 5.15, 6.20; **O tym się mówi**: 5.20, 7.20, 13.10; **Informacje z przejść granicznych**: 5.40, 6.08, 7.38, 8.55, 14.38, 16.48; **Dziś w regionie**: 8.09, 14.08; **Regionalne notowania walutowe**: 8.20, 11.12, 14.08, 15.08, 16.08; **Wiadomości z Giełdy**: 12.15, 13.45.

5.00 FAKTY I MUZYKA (wiadomości co 10 min) – prow. D. Sokołowska; 5.45 Zielone Studio; 6.38 Jak minęła noc; **9.05 TU TWOJE RADIO** – prow. W. Szymański; 9.15 Akademia dowcipu mówionego; 9.29 Horoskop; 9.45 Powieść A. Boleckiej – „Biały kamień”(ost.); **14.05 FAKTY I MUZYKA** (wiadomości co 10 min) – prow. L. Pilarski, w tym o **17.05 ZADZWOŃ DO NAS: 44-22-22**; 18.30 Ukraińska Dumka – aud. J. Misiejuka; 18.45 Pod znakiem Pogoni – aud. J. Leszczyńskiego; 19.05 Coca Cola is the Music – prow. C. Makarewicz; 19.35 Cały ten jazz – aud. J. Papaja; 20.05 Winston S. Churchill – „Druga wojna światowa”; 20.15 **WIECZORNA WSZECHNICA** – prow. B. Ciruk; 21.05 Magazyn Sztuk Wszelkich – przyg. A. Danilczuka; 21.30 Dzika kopalnia – rep. A. Bogdanowicz; 21.45 Czy mnie jeszcze pamiętasz? – aud. J. Papaja; 22.00 Reflektorem po świecie – program BBC; **23.05 NOCNA ORKIESTRA RADIA BIAŁYSTOK** – prow. Grzegorz Kazberuk.

POLSKIE RADIO BIAŁYSTOK
PROGRAM 2
UKF/FM 100.2 MHz
Radio gra na sto i dwa!

18.30-23.00 **Radio gra na sto i dwa** – prow. Jarosław Ciszewski.

RADIO Zet 95,99 MHz

Wiadomości co godzinę całą dobę
Wiadomości co pół godziny: **9.00-17.00**
Wiadomości co kwadrans: **6.00-9.00**
Wiadomości sportowe: **6.08, 7.09, 7.34**
Wiadomości giełdowe: **12.05, 13.05, 14.05**

4.00 – 6.00 Świt z Radiem Zet; 6.00-9.00 Poranek z Radiem Zet; 6.40-6.45 Magazyn sportowy; 8.10 Komentarz dnia; 8.15 Gość Radia Zet – Wywiad **Andrzeja Woyciechowskiego**; 6.26, 7.24, 8.49 Mała encyklopedia Dobrych i Złych Obyczajów, aud. Jacka Fedorowicza; 9.15 Kuferek Radia Zet, gra Marzeny Chełmiak, finał o **13.45**; 10.00-11.00 Vademecum; 12.00- 13.00 Dzwonię do Pani... Pana..., aud. Janusza Weissa; 15.15 Tajemnicza budka – konkurs Szymona Majewskiego; 16.00 – 17.40 Szymoniada, program Szymona Majewskiego; 17.40 Zielony telefon Radia Zet; 18.00 Koktajl Mołotowa, aud. Krzysztofa Skowrońskiego; 19.00 Jet Zet – aud. muz.; 20.00 – 21.00 Klub Radia Zet – salon artystyczny; – Wiadomości muzyczne; 22.00 Hip Hop Zet – Plotki ze świata show – biznesu ; 23.15 Miłość z Radiem Zet; 23.30-2.00 Bezsenność z Radiem Zet, prowadzą Dorota Szuszkiewicz i Kazimierz Robak;

radio AKADERA
FM 71,24 MHz NON STOP

Wydarzenia: **0.00, 6.00, 6.30, 7.00, 7.30, 8.00, 8.30, 9.00, 10.00, 11.00, 12.00, 13.00, 14.00, 15.00, 16.00, 17.00, 18.00, 19.00, 20.00, 21.00, 22.00, 23.00**
Ogłoszenia: **od 7.15 do 20.15 co godzinę (tel. 422-415)**

6.05-12.00 Prezentuje **Urszula Grochowska:** 6.40 Halo – Granica!; 6.50 Noc na służbie; 7.10-7.50 Przegląd prasy lokalnej; 8.10 Radiowy cennik bazarowy; 8.45 Kursy walut; 9.30 Propozycje kulturalne na dziś; 10.30 Konkurs I (tel. 422-414); 11.30 Konkurs II; 12.05-18.00 Prezentuje **Wojciech Czupryński:** 12.30, 13.30 Notowania Giełdy Papierów Wartościowych; 13.50 Halo – Granica! 14.10 Ogłoszenia (zgubiono-znaleziono); 14.25 Radiowóz – **Aneta Supranowicz**; 15.30 Propozycje kulturalne na dziś; 15.45 Kursy walut; 16.30 Konkurs I (tel. 422-414); 17.30 Konkurs II; 18.05-24.00 Prezentuje **Andrzej Ryczkowski:** 18.25 Tydzień w Politechnice; 19.10 Dzień na służbie; 19.30 Ogłoszenia (zgubiono-znaleziono); 19.35 Muzyczny Top Radia Akadera (głosowanie); 20.05-21.00 Godzina Akademicka; 21.05-24.00 Nie tylko rock; 0.05-6.00 Nocny odlot (tel. 422-414) – prezentuje **Piotr Gabryelski.**

RMF FM

Wiadomości co godzinę od 0.45
Giełda 12.05, 14.05
Traffic: 6.26, 6.59, 7.26, 7.59, 8.26, 8.59, 14.26, 14.59, 15.26, 15.59, 16.26, 16.59

5.00 Rano Mogę Fruwać – pieczemy poranne tosty; 9.00 Radio Materii i Formy – natacy dużo lub mało; 13.00 Relacje Migawki Flesze – rajd reporterów; 17.00 Rockujemy Muzykę Fantastyczną – gramy w rosyjską ruletkę; 19.45 Radio Muzyka Fakty – przegląd wydarzeń dnia; 21.45 Rock Metal Funky – zdejmujemy nocną koszulkę; 1.00 Rozterki Marzenia Fobie – nocne odloty.

RADIO MARYJA
BIAŁYSTOK 104,70 MHz
SUWAŁKI 107,90 MHz

5.45 Rozpoczęcie programu i pacierz; 6.00 Anioł Pański i Jutrznia; 6.25 Wiadomości; 6.30 Różaniec; 7.00 Msza św.; 7.35 Dziękczynienie po Mszy św.; 7.45 W Rodzinie Radia Maryja; 8.00 Wiadomości; 8.10 Godzinki ku czci Niepokalanego Poczęcia NMP; 8.30 Katecheza; 9.30 Mogę, chcę pomóc; 9.45 Czas pieśni; 10.00 Wiadomości; 10.05 Audycja dla dzieci; 10.30 Porady różne; 11.00 W Rodzinie Radia Maryja; 11.20 Radiogazeta – prasa katolicka w Radiu Maryja; 11.45 Medytacja; 12.00 Anioł Pański; 12.05 Wiadomości; 12.10 Nasze sprawy (cz. I); 12.30 Różaniec; 13.00 Nasze sprawy (cz. II); 13.30 Literatura; 14.00 Wiadomości; 14.05 Modlitwa popołudniowa z Liturgii Godzin; 14.30 Mogę, chcę pomóc; 14.40 Kącik melomana; 15.00 Koronka do Miłosierdzia Bożego; 15.15 Rozmowy niedokończone, listy; 15.55 Muzyka; 16.00 W Rodzinie Radia Maryja; 16.15 Serwis Radia Watykańskiego; 16.30 Powtórzenie porannej katechezy; 17.00 Audycja dla dzieci; 17.15 Czas dobrych nowin; 17.30 Koncert życzeń; 17.45 Czytanie próśb i podziękowań na Nieustanną Nowennę; 18.00 Nieustanna Nowenna; 18.20 W nurcie nauczania Jana Pawła II; 18.30 Msza św. dla Rodziny Radia Maryja; 18.40 Radiogazeta – powtórzenie audycji przedpołudniowej; 19.00 Wiadomości; 19.05 Temat dnia; 19.50 Modlitwy wieczorne dzieci; 20.00 Audycja Radia Watykańskiego; 20.20 Różaniec; 21.00 Apel Jasnogórski; 21.15 Audycja dla młodzieży; 23.50 Kompleta; 24.00 Zakończenie programu.

Redakcja nie ponosi odpowiedzialności za zmiany w programach

kk

CHIO CUP

Wielki finał był bliski

W dniach 12–13 maja w sali SP nr 10 w Łomży rozegrany został finał makroregionalny jednej z grup chłopców młodszych (rocznik 1982 i młodsi) I Ogólnopolskiego Turnieju Szkół Podstawowych w piłce koszykowej CHIO CUP.

O wielki finał rywalizowały cztery drużyny, z których tylko jedna awansowała do decydującej już walki o zwycięstwo w kraju. Gospodarze UKS „Łomżyczka 10" byli o krok od wygrania. Niestety, przegrali minimalnie, i to zaledwie gorszym stosunkiem koszy. Po rozegraniu bowiem wszystkich spotkań okazało się, że trzy drużyny (Łomżyczka, Siedlce i Łódź) mają identyczną liczbę zdobytych punktów. O kolejności drużyn decydowała więc różnica zdobytych i straconych koszy. A tu minimalnie UKS Łomżyczka była gorsza od zespołu z Siedlec.

Łomżyczka wygrała z SP 1 Nidzica 69:34 oraz pokonała SP 198 Łódź 74:57. W decydującym spotkaniu gospodarze przegrali z SP 4 Siedlce 40:57.

Tabela

1.SP 4 Siedlce	5	158:116
2.UKS „Łomżyczka"	5	183:148
3.SP 198 Łódź	5	151:151
4.SP 1 Nidzica	3	97:173

Do finału ogólnopolskiego awansowała drużyna z Siedlec.

Nie udał się również start drużynie dziewcząt z SP 3 Zambrów, które na turnieju w Warszawie zajęły drugie miejsce przegrywając jedynie z gospodarzami zawodów.

SP 3 Zambrów wygrała z SP 3 Płońsk 47:25 oraz uległa SP 328 Warszawa 33:59.

(mark)



Starty polskich reprezentacji w koszykówce

Odbić się od dna

Dzisiaj polskie koszykarki rozpoczynają w Ankarze kwalifikacyjny turniej mistrzostw Europy '97. Do dziesiątki reprezentantek, które wystąpiły w zawodach w Pecsu dołączyły: Renata Szczygieł i Katarzyna Dulnik.

Polkom przyjdzie kolejno się zmierzyć z Azerbejdżanem, Szwecją, Anglią, Holandią, Turcją, Łotwą i Portugalią. Trzy najlepsze zespoły awansują do challenge round. W przypadku, gdy nasz zespół znajdzie się w tym gronie – w PZKosz. nie zakładają innej możliwości – Polska będzie się ubiegać o prawa organizacji półfinałów w Gdańsku.

„Liczę na mój zespół. Trzeba jednak walczyć od początku do końca." – powiedział Huciński. Nasze koszykarki tydzień dzielący je od wyjazdu spędziły na indywidualnych przygotowaniach w klubach. Przeciwnicy Polek w ocenie T.Hucińskiego: „Z kilkoma drużynami już się spotykaliśmy. Z Portugalią graliśmy oficjalny mecz w 1989 r. w Austrii. Do przerwy pojedynek miał wyrównany przebieg. Później odskoczyliśmy na dwadzieścia. kilka punktów. Dwa lata temu byliśmy na wspólnym zgrupowaniu w Kadyksie z Brazylią i Łotwą. Z tym ostatnim zespołem graliśmy dwukrotnie. Pierwszy raz wygraliśmy różnicą siedmiu pkt., następnie ulegliśmy 14 pkt. Z Holandią w poprzednich dwóch meczach rangi mistrzowskiej osiągnęliśmy korzystny bilans, zwycięstwa: 12. i rok temu w Aradzie dwoma pkt. Turcji nie znam, ale klubowe zespoły tego kraju nieźle spisują się w europejskich pucharach. Należy się spodziewać, że gospodarz turnieju zrobi wszystko, aby znaleźć się w pierwszej trójce. Z Anglią dotąd nie graliśmy, ale i ta reprezentacja poczyniła postępy. Ze Szwecją ostatni raz graliśmy w 1990 r. w challenge round (Gdańsk) i zwyciężyliśmy dziewięcioma punktami.

Polska, zespół skandynawski, Holandia i Łotwa powinny walczyć o premiowane awansem miejsca".

Kadra męska Polski rozegra podobny turniej kwalifikacyjny mistrzostw Europy '97 w Birmingham w dniach 24–28 maja. Przeciwnikami biało–czerwonych będą zespoły: Anglii, Danii, Gruzji, Luksemburga, Walii.

Trzy najlepsze teamy awansują.

(opr. mark)

Spotkanie środowisk sportowych w Urzędzie Miejskim

Pomocna Komisja

W czwartek, 18 maja w Urzędzie Miejskim odbyło się spotkanie Komisji Zdrowia, Kultury Fizycznej i Opieki Społecznej RM z przedstawicielami środowisk sportowych na którym to wręczono akty nominacyjne członkom powołanego Zespołowi Opiniodawczo–Doradczego.

Do zadań Zespołu należy pomoc Komisji, a w szczególności: przedstawienie propozycji kierunków rozwoju oraz dokonanie oceny stanu kultury fizycznej, sportu, rekreacji i turystyki na terenie gminy Białystok, wyrażenie opinii w sprawie podziału środków finansowych na działalność w sferze kultury fizycznej, opiniowanie aktów prawnych dotyczących kfit, występowanie z inicjatywami, propozycjami w sprawie kf, sportu, rekreacji i turystyki do władz miejskich i wojewódzkich.

W nowo powstałym Zespole znaleźli się przedstawiciele niemal wszystkich środowisk sportowych Białegosotku, a mianowicie: Janusz Bielawski, Renata Brycka, Edward Dudziński, Kazimierz Dudziński, Andrzej Godlewski, Jerzy Kostrzewski, Krzysztof Maleszewski, Zbigniew Orzeszko, Bogdan Szeląg, Edward Pietrowcew, Ryszard Rodzik, Zbigniew Wollny, Jan Zalewski, Leszek Zubrzycki, Halina Stepańczuk, Henryk Olszewski, Krzysztof Damulewicz, Wiesław Piotrowski, Bogdan Kościuczyk.

Przedstawiciele środowisk sportowych zapoznali się z proponowanym podziałem środków finansowych w ramach zatwierdzonej dotacji celowej. Proponowane rozłożenie 4,8 mld starych złotych przedstawia się następująco: kultura fizyczna w szkołach podstawowych – 600 mln zł, sport młodzieżowy w stowarzyszeniach i klubach sportowych – 1,4 mld zł, sport inwalidów i ludzi specjalnej troski – 200 mln, rekreacja, sport masowy, turystyka – 600 mln, nagrody Prezydenta Białegosotku – 100 mln, inwestycje, modernizacje i utrzymanie obiektów sportowych – 300 mln, dopłata, zakup mikrobusu – 300 mln, Wojewódzka Przychodnia Sportowo–Lekarska – 100 mln, rezerwa – do decyzji Komisji – 1,2 mld zł (hala KS „Włókniarz" w przypadku przejęcia przez miasto lub podział środków finansowych na sport młodzieżowy w stowarzyszeniach, inwestycje, sport masowy).

(mark)

45–lecie wychowania fizycznego w szkołach wyższych (1950–1995)

Ruch podstawą życia

„Ruch podstawą życia" – tę dewizę wyznawali już starożytni filozofowie. W Polsce ta słuszna zasada pedagogiczna przewijała się w doktrynie, począwszy od Andrzeja Frycza–Modrzewskiego do wskazań Komisji Edukacji Narodowej i Jędrzeja Śniadeckiego. Już podchorążowie Szkoły Rycerskiej w XVIII stuleciu mieli w programie obowiązkowe wychowanie fizyczne.

W 1918 roku prekursor nowoczesnej teorii wychowania fizycznego, prof. Eugeniusz Piasecki, rzucił hasło wprowadzenia ćwiczeń fizycznych do programów uniwersyteckich. Ten temat poruszał również sam marszałek Józef Piłsudski – na posiedzeniach Rady Naukowej Wychowania Fizycznego, powstałej w 1927 roku. Niestety, na przeszkodzie w urzeczywistnieniu tych zamiarów stanęły przede wszystkim przeszkody natury finansowej.

Po II wojnie światowej (w latach 1946–1950) wf objęto niektóre grupy studentów głównie, w Krakowie, Gdańsku i Lublinie. Dopiero 5 stycznia 1950 r. ukazało się ministerialne rozporządzenie, obejmujące studentki i studentów I i II roku studiów obligatoryjnym wf. Natomiast w maju 1952 roku powołano do życia uczelniane studia wf (przekształcone w 1974 roku w studia wychowania fizycznego i sportu). Jednakże po 1989 roku uczelnie korzystając z daleko idącej autonomii znacznie zredukowały wymiar obowiązkowych zajęć z tego przedmiotu. Ten niekorzystny trend został zahamowany w 1992 roku, a wytyczne MEN z ubiegłego roku sugerują w miarę możliwości przywrócenie zajęć wf na wyższych latach studiów do czwartego roku włącznie.

Jak na tle sytuacji ogólnopolskiej rysuje się ten problem w białostockim środowisku akademickim? Ogólnie rzecz biorąc, aktualnie w wyższych uczelniach naszego miasta obowiązkowymi zajęciami wf objęci są studenci I i II roku studiów, co plasuje środowisko w granicach średniej krajowej. Zajęcia z młodzieżą akademicką prowadzi około 30 specjalistów, w tym 2 doktorów nauk kultury fizycznej i trenerów z uprawnieniami wyższych klas sportowych. Najwcześniej zajęcia wf wprowadzono w Akademii Medycznej (1950 r.), gdzie również powstał pierwszy w Białymstoku Klub Uczelniany AZS. Aż do roku 1994 białostocka AM prowadziła zajęcia obligatoryjne w najwyższym wymiarze w skali całego kraju (5 lat na Wydziale Lekarskim, 4 lata na pozostałych wydziałach), co niewątpliwie należało do osobistych osiągnięć dr. Zbigniewa Wollnego, długoletniego kierownika Studium WFiS AM, odznaczonego najwyższym odznaczeniem AZS, przyznawanym nauczycielom akademickim wf – Medalem im. Eugeniusza Piaseckiego.

W Filii UW, początkowo w latach 1968–1970 zajęcia prowadziła samodzielna pracownia wf, przekształcona w 1970 w Studium WF, kierowana do 1988 roku przez dr. Leszka Winogrodzkiego (aktualnie funkcję szefa sportu na uczelni pełni mgr Sylwester Wojno).

Politechnika Białostocka (dawna WSI) prowadzi wf od 1964 roku. Dzięki zaangażowaniu kierownika Studium WFiS – mgr Elżbiety Piotrowskiej, PB wybudowała w 1992 roku salę sportową z zapleczem.

Od 1 października 1993 roku działa również Studium WFiS w prywatnej Wyższej Szkole Finansów i Zarządzania w Białymstoku, kierowane przez mgr. Tadeusza Cimoszuka.

Zarząd Środowiskowy AZS wspólnie ze Studiami WFiS poszczególnych uczelni koordynuje poczynania w zakresie akademickiej kultury fizycznej, będąc organizatorem masowych imprez dla studentów, czy też lig międzyuczelnianych w różnych dyscyplinach sportowych.

ANDRZEJ NOWAKOWSKI

Grunt to rodzinka...

Kto ma rodzinkę grającą w tenisa to mógł sprawdzić się na korcie. Ostatnio z inicjatywy Ośrodka Tenisowego Stanley rozegrany został w Białymstoku turniej rodzinny w deblu. Walczyło 13 par, a byli to rodzice z dziećmi, rodzeństwa i wujkowie z bratankami. Utrzymanie tradycji z pokolenia na pokolenie jest ze wszech miar godne pochwały.

Rozstrzygnięcia. Ćwierćfinały: Marek i Przemysław Tryburscy – Janusz Szarmach, Jakub Szarmach 6:3, 6:1; Zbigniew Bielawiec, Piotr Dzikiewicz – Elżbieta i Włodzimierz Kondej 6:3, 6:4; Piotr i Paweł Kalinowscy – Ryszard i Błażej Okuła 6:0, 6:0; Jerzy i Krzysztof Kondej – Wojciech i Tomasz Konończuk 6:0, 6:2.

Półfinał: M. i P. Tryburscy – Z. Bielawiec i P. Dzikiewicz 6:1, 3:6, 7:5, J. i K. Kondejowie – P. i P. Kalinowscy 6:2, 6:2.

Finał: J. i K. Kondejowie – M. i P. Tryburscy 6:2, 6:1; o trzecie miejsce: Z. Bielawiec i P. Dzikiewicz – P.i P. Kalinowscy 6:4, 7:5.

W niesprzyjającej aurze rozpoczęły pierwsze w swoim życiu „poważne" zawody tenisowe dzieci do lat dziesięciu zwane krasnalami. Chłopcy mający przeważnie 6 – 8 lat walczyli na minikortach.

W finale dziewcząt Ula Stasiewicz pokonała Anię Dziemianowicz 9:2, a w pojedynku o trzecią lokatę Iza Niewińska wygrała z Agatą Grajewską.

Wśród chłopców triumfował Filip Grajewski pokonując w finale Karola Małyszko 6:2.

W Warszawie na kortach Szkoły Tenisowej Tiebreak odbył się ogólnopolski turniej klasyfikacyjny do lat 14, w którym wystąpił „jedynak" z Białegostoku, Karol Łazuk. W turnieju głównym Łazuk wygrał pierwszą rundę, a w drugiej uległ rutynowanemu Krzysztofowi Zabłockiemu (RKS Okęcie).

Obecnie czołówka białostockich tenisistów 12 i 14 lat przygotowuje się do rywalizacji w drużynowych mistrzostwach Polski. Mecze odbędą się w ostatnich dniach maja w Białymstoku, a przeciwnikiem gospodarzy są reprezentanci ST Tiebreak Warszawa.

(j.t.)

Policjanci kontra Celnicy

W najbliższą środę, 24 maja na stadionie Hetmana przy ul. Słonecznej rozegrany zostanie mecz piłkarski między Policją a Urzędem Celnym w Białymstoku. Na murawie zobaczymy byłych piłkarzy III–ligowej jeszcze Gwardii, jak również obecnych zawodników Hetmana.

Początek meczu o godz. 14.

(mark)

LOTTO

Duży lotek

2, 3, 4, 20, 31, 47

Express lotek

3, 11, 13, 22, 27

TELEGRAMY

BADMINTON

Reprezentacja Polski zdobyła awans do wyższej grupy mistrzostw. Od przyszłych mistrzostw świata Polska występować będzie w grupie piątej. W ostatnim meczu grupy szóstej Polska pokonała Islandię 5:0 i zajęła 23 miejsce.

SIATKÓWKA

Wyniki meczów 6. edycji ligi światowej siatkarzy: grupa A – Hiszpania – Brazylia 0:3, USA – Kuba 3:1; grupa B – Włochy – Bułgaria 3:0, Holandia – Grecja 3:0; grupa C – Japonia – Rosja 1:3

Szczecin. Eliminacje mistrzostw Europy siatkarek: Polska – Węgry 3:0 (15:10, 15;4, 15:6).

BOKS

Las Vegas. W szpitalu w Las Vegas zmarł w piątek rano zawodowy pięściarz kolumbijski – Jimmy Garcia. Stało się to 12 dni po walce o tytuł mistrza świata w wadze super – piórkowej (wersja WBC) z Amerykaninem Rafaelem Ruelasem.

PŁYWANIE

Hawana. Kubańczyk– Jorge Mario–poprawił o metr własny rekord świata nurkowania bez aparatu tlenowego, opuszczając się na głębokość 68 metrów. Próba trwała 2 min 15 sekund.

(opr. mark)

jol

W III lidze

Tylko Wigry przegrały

W XXVI kolejce III ligi nasze zespoły zdobyły pięć z ośmiu możliwych do zdobycia punktów. Olimpia pokonała Gwardię 1:0, ŁKS wygrał z rezerwami Legii, natomiast KP Wasilków zremisował w Olsztynie z Warmią 1:1. Jedynie suwalskie Wigry nie powiększyły swego dorobku. Suwalczanie przegrali w Warszawie z Ursusem

Olimpia – Gwardia 1:0

Zdegradowani już do klasy okręgowej piłkarze Olimpii Zambrów pokonali na własnym boisku Gwardię Warszawa 1:0 (1:0). Bramkę strzelił w 29 minucie K. Kucharski.

Olimpia: Stepczyński – K. Jastrzębski, Matejko, Flery, Konopka, Gocłowski, T. Jastrzebski, K. Brzóska, K. Kucharski, Szarkowski, A. Kucharski.

Pierwsze pół godziny meczu nie było interesującym widowiskiem. Dopiero w 29 minucie coś zaczęło się dziać. Obrońcy Gwardii źle wybili piłkę. Przejął ją Kamil Kucharski i pokonał bramkarza gości. Na kolejne emocje trzeba było czekać do 70 minuty. Kamil Kucharski otrzymał czerwoną kartkę i Olimpia grała w dziesiątkę. Rozpoczęło się bombardowanie zambrowskiej bramki. Słupek i poprzeczka kilka razy ratowały gospodarzy od utraty gola. Przewaga Gwardii trwała do końca, lecz nie przyniosła warszawianom gola.

Ursus – Wigry 2:0.

Suwalskie Wigry przegrały w Warszawie z Ursusem 2:0. Suwalczanie stracili gole w 12 i 70 minucie. Sędziował Antoni Plona (Białystok).

Wigry: W. Kowalewski – Omilianowicz, Bartosiak, Spura, Siłkowski, M. Krzywicki, Parafinowicz, Prusinowski, Czereszewski, Zapolski, Z. Kowalewski.

Podopieczni Wiełława Rykaczewskiego po przegranym spotkaniu mieli sporo pretensji pod adresem sędziego. Ich zdaniem pierwszy gol zdobyty przez gospodarzy padł z pozycji spalonej. Po przerwie goście ruszyli do ataku, ale zostali skarceni kolejnym golem i przegrali 0:2.

Warmia – Wasilków 1:1.

Cenny remis uzyskali w wyjazdowym spotkaniu piłkarze KP Wasilków. Podopieczni Grzegorza Szerszenowicza zremisowali w Olsztynie z Warmią 1:1 (0:1). Bramki strzelili: Nierodzik (30) dla KP; Malgrem (70 dla Warmii). Widzów: 300.

Wasilków: Woronin – Jakiel, Nos, Markow, Milewski, Nierodzik, Sańczyk, Kulhawik, (55 Sawicki), Jabłoński Bayer, Purzycki.

Swą przewagę w pierwszej części spotkania piłkarze KP udokumentowali golem zdobytym przez Nierodzika. Po przerwie inicjatywa należała do Warmii, jednak olsztynianie strzelili tylko jednego gola. Mieli sporo okazji, lecz ich nie wykorzystali

Pozostałe wyniki: Narew Ostrołęka – Jeziorak Iława 1:4, Bug Wyszków – Świt 1:4, Mławianka Mława – Orlęta Reszel 0:0, Marcovia Marki – Okęcie Warszawa 0:0, ŁKS Łomża – Legia II Warszawa 3:2.

1. Jeziorak	43:9	69:14
2. Świt	43:9	55:13
3. Legia II	32:20	45:22
4. Mławianka	27:25	30:28
5. Marcovia	26:26	33:32
6. Orlęta	26:26	24:33
7. Ursus	25:27	38:39
8. Okęcie	25:27	17:25
9. Gwardia	24:28	31:34
10. Bug	24:28	19:29
11. Wigry	**23:29**	**24:30**
12. KP Wasilków	**23:29**	**20:30**
13. ŁKS	**22:30**	**27:33**
14. Warmia	19:33	18:33
15. Narew	19:33	21:43
16. Olimpia	**15:37**	**20:52**

(mag)

W ekstraklasie

Liderzy utrzymali tempo

Na cztery kolejki przed zakończeniem rozgrywek sytuacja w tabeli staje się coraz bardziej klarowna. W walce o tytuł mistrza Polski szanse mają tylko dwa zespoły – Legia Warszawa i Widzew Łódź. Prowadzą warszawianie, mają trzy punkty przewagi nad Widzewem.

Liderujące zespoł utrzymały temko i wygrały swoje spotkania. Ze stawki walcącej o mistrzostwo wykruszył się ostatecznie GKS Katowice. Porażka katowiczan z Pogonią rozwiała do końca ich nadzieje na mistrzostwo. Równie ciekawie jest na dole tabeli. Cztery zespoły opuszczają tabelę, ale kandydatów do degradacji jest więcej. Wiadomo, że ligę opuści Warta. Do pozostałych miejsc w drugiej lidze kandydują cztery zespoły.

Olimpia Poznań – Górnik Zabrze 2:2 (1:1). Arkadiusz Bąk (37), Sławomir Suchomski (62 z rzutu karnego) – Piotr Brzoza (34), Mieczysław Agafon (72).

Zagłębie Lubin – Raków Częstochowa 2:0 (0:0). Sławomir Majak (55), Piotr Przerywacz (85).

GKS Katowice – Pogoń Szczecin 1:2 (0:1). Grzegorz Borawski (52) – Janusz Studziński (45–głową) i Olgierd Moskalewicz (57–głową).

Stal Mielec – ŁKS Łódz 3:2 (2:1). Rafał Domarski (7), Krzysztof Łętocha (17), Bogusław Cygan (70)– Grzegorz Krysiak 2 (15, 47).

Hutnik Kraków – Sokół Pniewy 0:0.

Stomil Olsztyn – Lech Poznań 1:0 (1:0). Janusz Prucheński (38).

Widzew Łódz – Ruch Chorzów 2:0 (0:0). Zbigniew Wyciszkiewicz (48), Marek Bajor (90).

Legia Warszawa – Stal Stalowa Wola 1:0 (0:0). Leszek Pisz (72).

Warta Poznań – Petrochemia Płock 1:3 (0:0). Piotr Prabucki (73) – Rafał Siadaczka 3 (53, 65, 84).

Tabela

1. Legia	45:15	50:18
2. Widzew	42:18	42:21
3. GKS Katowice	38:22	38:21
4. Zagłębie	37:23	41:36
5. Górnik	33:27	41:32
6. Lech	32:28	41:30
7. ŁKS Łódź	29:31	32:35
8. Pogoń	29:31	32:33
9. Sokół	29:31	31:37
10. Stomil	28:32	34:31
11. Stal M.	27:33	37:43
12. Hutnik	27:33	29:33
13. Olimpia	27:33	40:36
14. Petrochemia	25:35	30:40
15. Stal St.Wola	25:35	27:40
16. Raków	25:35	27:39
17. Ruch	23:37	26:40
18. Warta	19:41	29:62

(opr. mag)

HALLO TAXI 96-27
SOLIDNIE TANIO
Koniecznie sprawdź
2626

Białystok najlepszy w makroregionie

Dobiegły końca eliminacyjne gry w młodzieżowych pucharach Kuchara, Deyny i Michałowicza. W rozgrywkach tych startują reprezentacje okręgowych związków piłki nożnej. Bardzo dobrze w eliminacjach makroregionalnych spisały się reprezentacje OZPN Białystok. Wszystkie zakwalifikowały się do finałów makroregionu.

W pucharze Michałowicza (gra rocznik 1980 i starsi) podopieczni Tadeusza Siejewicza w ostatnim meczu pokonali OZPN Ostrołęka 3:0. Białostoczanie w swojej grupie wyprzedzili oprócz wspomnianej Ostrołęki OZPN Olsztyn. W finale nasi juniorzy zagrają z OZPN Warszawa.

Również w pucharze Kuchara (gra rocznik 1981) OZPN Białystok pokonał OZPN Ostrołęka – 9:1. Białostoczanie wyprzedzili w grupie OZPN Łomża i OZPN Ostrołęka. W finale podopieczni Stefana Brewczyka zmierzą się z OZPN Warszawa.

W pucharze Deyny (gra rocznik 1979) OZPN Białystok pokonał 1:0 Ostrołękę. W grupie eliminacyjnej podopieczni Cezarego Łaskiego okazali się lepsi od Olsztyna i Ostrołęki. W finale makroregionalnym zmierzą się z OZPN Suwałki.

W wypadku zwycięstw nasze reprezentacje awansują do ogólnoposkich finałów wyżej wymienionych rozgrywek.

(mag)

KLASA OKRĘGOWA BIAŁOSTOCKO-ŁOMŻYŃSKA

KLASA OKRĘGOWA

Mecz zaległy: **Jagiellonia II Białystok – Hetman Białystok 0:4 (0:2).** Bramki: Raczkowski (11), Petruk (15 i 75), Kulesza (54).

Wyniki 22 kolejki:

Pogoń Łapy – Sokół Sokółka 1:2 (0:1). Bramki: M.Piekut (50) – Raczkowski (2), Paszkowski (55).

Cresovia Siemiatycze – Orzeł Kolno 5:2 (2:1). Bramki: Burakowski (15 z karnego, 28 i 60), Wiliński (50), Maciejczyk (84, karny) – Waszkiewicz (30), Ciszewski (55).

Narew Choroszcz – Włókniarz Białystok 4:1 (0:0). Bramki: Sacharewicz (50), Łukaszewicz (53), Kopczewski (87), Dziejma (90) – Jakiel (51).

Unia Ciechanowiec – Hetman Białystok 0:5 (0:3). Bramki: Kucharewicz (15), Raczkowski (18), Korotkiewicz (33), Ciereszko (71), samobójcza (88).

Warmia Grajewo – Jagiellonia II Białystok 0:0.

Supraślanka Supraśl – Ruch Wysokie Mazowieckie 3:1 (3:0). Bramki: Grygorczuk (6), Nalewajko (13), Doroszko (35) – Tkacz (90).

Lampart Dobrzyniewo – Skra Czarna Białostocka 0:1 (0:1). Bramka: Mróz (41).

1. Hetman	22	42	99:11
2. Jagiellonia II	21	28	70:39
3. Ruch	22	26	40:33
4. Warmia	22	22	47:39
5. Skra	22	22	26:34
6. Włókniarz	21	21	33:31
7. Supraślanka	21	20	32:37
8. Cresovia	22	19	39:50
9. Narew	22	18	33:39
10. Lampart	22	18	37:49
11. Orzeł	22	18	34:52
12. Pogoń	22	18	25:46
13. Sokół	21	18	21:46
14. Unia	22	14	18:48

(paw)

PIŁKARSKI KALEJDOSKOP

Na 8 miesięcy więzienia skazany został 20–letni piłkarz z Singapuru, Mizan Ulot. Kara spotkała go po przyjęciu łapówki za sfingowanie wyniku meczu. Ulot, bramkarz, w dwóch meczach miał wypaczyć rezultat spotkania (za łączną kwotę 215 USD). Sąd za każdy z tych przypadków skazał go na cztery miesiące więzienia.

Argentyńczyk Diego Maradona „jedną nogą" jest już w Brazylii. Gwiazda światowego futbolu podpisała dwuletnią umowę ze spółką Pele Sports Marketing, która zajmie się jego transferem do kraju aktualnych piłkarskich mistrzów świata. Komunikat na ten temat podała w piątek brazylijska telewizja – Globo. Kontrakt z firmą należącą do „Czarnej perły" Edsona Arantesa do Nascimento Pele czyni ją prawną przedstawicielką interesów Maradony na ziemi brazylijskiej.

Obecnie poszukiwany jest też sponsor dla Maradony. Stara się o niego dawny klub Pelego, triumfator Pucharu Świata – FC Santos. Zaproponowano mu posadę grającego trenera, lecz piłkarze występujący obecnie w jedenastce Santosu protestują. Wkrótce pojawią się zapewne i inni kontrahenci zważywszy, że we wrześniu upływa okres dyskwalifikacji Diego Maradony za zastosowanie niedozwolonego dopingu podczas finałów piłkarskich MŚ'94.

Występy słynnego Argentyńczyka będą nadal silnym magnesem dla kibiców i kilka klubów brazylijskich już rozpatruje ewentualność złożenia interesującej oferty.

Bramkarz Arsenalu – David Seaman będzie wspominać ostatnie dni jak koszmarny sen. Był tragicznym bohaterem finału PZP w Paryżu gdzie przepuścił piłkę z 50–metrowego strzału Nayima (piłkarza Realu Saragossa), umożliwiając rywalom zwycięstwo w 120 minucie dogrywki, a ostatnio pojechał do Chin gdzie... złamał sobie nogę podczas pokazowego meczu w Pekinie.

Seaman wrócił do Londynu na wózku inwalidzkim, a jego noga na dwa miesiące powędrowała do gipsu. Davida Seamana zabraknie w bramce reprezentacji Anglii podczas czerwcowego turnieju stanowiącego generalną próbę przed finałami piłkarskich ME na Wyspach Brytyjskich (zaproszono Japończyków, Brazylijczyków i Szwedów).

Reprezentacyjny piłkarz rumuński– Gheorghe Popescu podpisał w czwartek czteroletni kontrakt z hiszpańskim klubem FC Barcelona. 27–letni pomocnik kosztował Katalończyków ok. 7 mln marek niemieckich (przeszedł z Tottenhamu Hotspur, a wcześniej grał cztery lata w PSV Eindhoven). Z FC Barcelona odszedł słynny snajper Ronald Koeman (do Feyenoordu Rotterdam).

„Jestem bardzo szczęśliwy" – oświadczył Gheorghe Popescu, po uwieńczonej sukcesem rozmowie z prezesem Barcy – Joanem Gaspartem i spisaniu czteroletniej umowy.

Napastnik Borussii Dortmund i reprezentacji Niemiec 29–letni Karl–Heinz Riedle doznał w czwartek podczas treningu groźnej kontuzji więzadła podkolanowego skośnego w prawej nodze. Nastąpiło to wskutek zderzenia z rezerwowym bramkarzem Wolfgangiem de Beerem. Riedle jest już trzecim napastnikiem Borussii, który okazał się niedysponowany (w jego przypadku idzie o długą przerwę w treningach, przeznaczoną na leczenie).

Wcześniej podobny los spotkał Szwajcara Stephane Chapuisata i Duńczyka Flemminga Povlsena (ten ostatni już na stałe będzie sportowym inwalidą).

We Francji rozpoczęto akcję zwalczania aktów brutalności na stadionach. Działacze Francuskiej Federacji Piłki Nożnej postanowili w czwartek ukarać zawieszeniem na jeden mecz ligowy bramkarza Paris SG i reprezentacji Francji– Bernarda Lamę.

Jak wykazały oględziny zapisu na taśmie wideo, Lama kopnął celowo napastnika Rennes – Patrice Carterona, podczas rozegranego 6 maja meczu ligowego. PSG będzie więc grać mecz z Bordeaux bez B. Lamy. Działacze klubów i piłkarskiej centrali wnioskowali aby w sezonie 1997/98 na wszystkich ligowych stadionach kluby zastosowały kosztowny system wewnętrzny wideo, ułatwiający pracę meczowych służb bezpieczeństwa (cena takich urządzeń wahać się będzie w granicach 3 milionów franków na każdy stadion). We wszystkich meczach ligowych od 1997 r. mają już być obowiązkowo wykonywane takie filmy wideo, rejestrujące zachowanie graczy na boisku i zasiadających na trybunach kibiców.

(opr. mag)

GAZETA współczesna

– dziennik regionalny. Redaguje zespół. WYDAJE: „Kresy" BO, sp. z o.o., prezes Zbigniew Fabjańczuk, wiceprezes, redaktor naczelny – Jerzy Kostrzewski, tel. 420-935. Adres: Białystok, ul. Suraska 1, skr. poczt. 193, teleks 85-21-06, fax 423-245, SEKRETARIAT REDAKCJI – 421-508, STUDIO KOMPUTEROWE – tel. 422-623, DZIAŁ MIEJSKI – tel. 421-118, 423-240, 423-241, 422-377, DZIAŁ SPOŁECZNO-GOSPODARCZY – tel. 425-366, DZIAŁ SPORTOWY – tel. 422-317, BIURO MARKETINGU – tel. 423-242 i 423-244, BIURO REKLAM I OGŁOSZEŃ – tel./fax 425-116, Kierownik - tel. 420-521; akwizytorzy - tel. 420-556. ODDZIAŁY: Giżycko, ul. Pocztowa 3, tel./fax 52-80, Łomża, Aleja Legionów 7, tel./fax 16-56-97. Suwałki, ul. Kościuszki 32, tel. 66-30-00, fax 66-57-26. DRUK: Białostockie Zakłady Graficzne. Konto: 340409-808-136 w PBG SA oddział w Białymstoku. Za treść ogłoszeń redakcja nie odpowiada. Materiałów nie zamówionych redakcja nie zwraca, w nadesłanych zastrzega sobie prawo dokonywania skrótów i zmiany tytułów.

REDAKTOR WYDANIA
Janusz Dubrawski

KIEROWNIK KOREKTY
Wanda Bochenko

bm

GAZETA współczesna

Lekkoatletyczna rewia sportowców z indeksami

- **Gaudeamus w wykonaniu trzech chórów akademickich**
- **1100 zawodniczek i zawodników na stadionie Zwierzyńca**

Od 1950 roku wielu studentów Akademii Medycznej w Białymstoku, tuż po jej powstaniu, przypięło do klap znaczki z białym gryfem na zielonym polu. Powstał Uczelniany Akademicki Związek Sportowy. Młody klub rozpoczął pracę od siatkówki, koszykówki i lekkiej atletyki. Dyscypliny te nie wymagały bowiem drogiego sprzętu i specjalnych warunków.

45 lat później w uznaniu sukcesów lekkoatletów — medyków i z okazji pięknego jubileuszu, przyznano Akademii Medycznej w Białymstoku organizację otwartych akademickich mistrzostw Polski w lekkiej atletyce.

Impreza rozegrana zostanie w dniach 27 — 28 bm. na stadionie białostockiego Zwierzyńca. O medale walczyć będzie 1100 zawodniczek i zawodników z 56 uczelni. Zawody te zarazem będą też mistrzostwami uczelni różnych typów. Wręczonych zostanie aż 800 medali (złotych, srebrnych i brązowych) zwycięzcom otwartych mistrzostw akademickich Polski i ośmiu typów uczelni. Protektorat nad mistrzostwami objął minister edukacji narodowej, **Ryszard Czarny.**

Komitetowi honorowemu, w skład którego wchodzą m.in. senator **Jan Mulak,** poseł **Adam Dobroński** oraz rektorzy czterech białostockich uczelni, przewodniczy wojewoda **Andrzej Gajewski.** Na czele komitetu organizacyjnego stanął prezes Zarządu Środowiskowego AZS, prof. dr hab. **Zbigniew Puchalski.**

Uroczyste otwarcie akademickich mistrzostw Polski w lekkiej atletyce odbędzie sie w sobotę, 27 bm., na stadionie białostockiego Zwierzyńca, o godzinie 15. Gaudeamus igitur zaśpiewają połączone chóry trzech naszych uczelni.

Eliminacje rozpoczną się już o godz. 11. Zakończenie zmagań lekkoatletów w niedzielę, 28 bm., o godz. 16.

Konkurencje pierwszego dnia. Kobiety: 100, 400, 1500, 100 m ppł., 4 x 100 m, kula, trójskok, oszczep; mężczyźni: 100, 400, 1500, 110 m ppł., 4 x 100 m, w dal, tyczka, kula, oszczep, młot.

Drugi dzień. Kobiety: 200, 800, 400 m ppł., 4 x 400 m, w dal, dysk; mężczyźni: 200, 800, 3000, 5000, 400 m ppł. wzwyż, trójskok, dysk.

Jako że są to otwarte mistrzostwa Polski mogą startować zawodnicy będący tylko członkami AZS. Gwarantuje to wysoki poziom imprezy. Na starcie zobaczymy mistrzów i reprezentantów kraju. W biegu na 400 m ppł. zobaczymy Monikę Warnicką i Sylwię Pachut oraz najlepszą siedmioboistkę, Urszulę Włodarczyk.

(let)
Fot: let



Urszula Włodarczyk (pierwsza z prawej) wielokrotnie startowała w Białymstoku w skoku w dal i biegach

I liga bokserska

Wyniki spotkań pięściarskiej ekstraklasy: KS Jastrzębie – Gwardia Wrocław 14:6, Polonia Świdnica – 06 Kleofas Katowice 20:0, Concordia Knurów – Gwardia Warszawa 15:5, Olimpia Poznań – Zawisza Bydgoszcz 14:6.

Bokserzy Hetmana Białystok pauzowali. Drużyna KSZO Ostrowiec nie przyjechała bowiem na mecz.

(mark)

I Olimpiada Młodzieży

Brąz Bobrasa

Piotr Bobras z Jagiellonii Białystok wywalczył brązowy medal w turnieju szachowym I Olimpiady Młodzieży, która odbywa się we Wrocławiu. Białostoczanin zgromadził 8,5 pkt. i ustąpił jedynie Bartoszowi Soćko (Polonia Warszawa) – 9 pkt. oraz Michałowi Swólowi (Start Lublin) – 9 pkt.

W sobotę odbyły się walki półfinałowe turnieju bokserskiego. W wadze 48 kg Robert Kulenko (Mazur Ełk) pokonał Sebastiana Krzywdę (Błękitni Kielce) – walkower i spotka się w finale z Krzysztofem Moskalem (Górnik Sosnowiec).

W wadze 54 kg Przemysław Pieńczykowski (Hetman) przegrał z Rafałem Grzankowskim (Wisła Tczew) 1:8.

Koszykarze Instalu Białystok zakończyli mecze eliminacyjne mistrzostw Polski juniorów samymi porażkami. Białostoczanie ulegli Śląskowi Wrocław 61:92 (31:43) oraz Polonii Warszawa 71:75 (33:40) i zmierzą się w meczu o VII miejsce z Carbo Gliwice.

Do półfinału awansowały zespoły: Aspro Wrocław, Pogoń Szczecin, Śląska Wrocław i Polonii Warszawa.

Nie powiodło się również siatkarkom AZS Białystok. Nasze dziewczęta uległy w ostatnim spotkaniu eliminacji MKS Bytom 0:3 (5:15, 2:15, 4:15), wcześniej wygrywając z Calisią Kalisz 3:0 (15:3, 15:4, 15:4). Białostoczanki zagrały o miejsca 5-8 z Calisią, Polonią Świdnica i MKS Łęczyca.

(mark)

Zachmurzenie duże i umiarkowane. W ciągu dnia miejscami przelotne opady deszczu. Temperatura maksymalna w dzień od 13 do 15 °C, minimalna w nocy od 4 do 6 °C. Wiatr słaby okresami umiarkowany północno-wschodni i zachodni. W godzinach rannych ciśnienie w Białymstoku wyniesie ok. 999 hPa i w ciągu doby spadnie o ok. 3 hPa.

Imieniny: Heleny, Wiesławy, Rity.

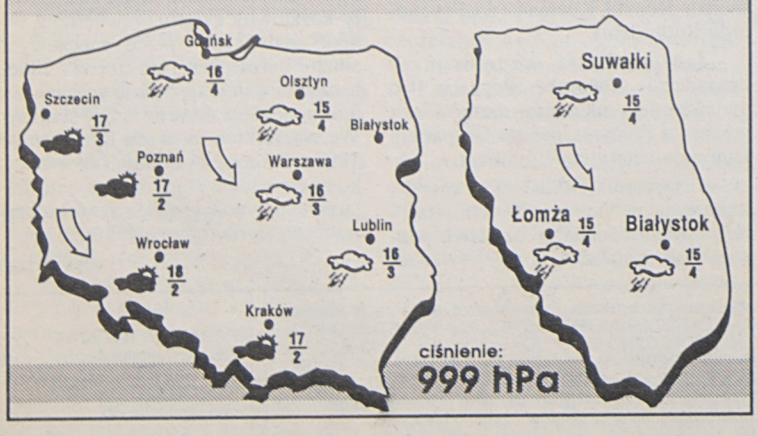

tb

Błękitni Kielce — Jagiellonia 0:4 (0:1)

Nawałnica i gole...

Błękitni — to pewne — chcą utrzymać się w II lidze. Sobotnie rezultaty były korzystne dla kielczan. Radomiak i Szombierki, które nieznacznie wyprzedzały Błękitnych przegrały swoje pojedynki. Zarysowała się więc szansa odsunięcia degradacji, ale pod warunkiem pokonania na własnym boisku Jagiellonii. Chcieli uczynić to za wszelką cenę.

Tymczasem wczoraj białostoczanie w imponującym stylu wygrali w kolejnym meczu II ligi piłkarskiej z Błękitnymi Kielce 4:0 (1:0). Bramki strzelili: Sobolewski (43 min.), Citko — 2 (57 i 59 min.), Kowalski (83 min.)

Sędziował Wojciech Kulaszka (Przemyśl). Widzów 500.

Błękitni: Łukiewicz — Szpiega (od 46 min. Bębacz), Gromek, Wołoszyn, Gębura — Gołąbek, Szajewski, Dziubek, Gębura — Galus, Stefański.

Jagiellonia: Heller — Markiewicz, Sobolewski, Kowalski, Drągowski — Struczewski, Ostrowski (od 70 min. Danielewicz), Chańko, Giedrojć — Citko (od 75 min. Tomar), Szugzda.

Żółte kartki: Wołoszyn, Szajewski, Bębacz i Chańko. Czerwona kartka — Wołoszyn.

Goście przeważali od pierwszych minut meczu. Kielczanie nie potrafili ograniczyć swobody białostoczanom. Atak sunął za atakiem, strzał gonił strzał. Mimo to po raz pierwszy Łukiewicz w 43. minucie wyjął piłkę z siatki. Po rajdzie Drągowskiego lewą stroną, futbolówka trafiła dokładnie do wychodzącego na pozycję Sobolewskiego i wystarczyło mu tylko dostawić nogę.

Po przerwie trwał nadal napór białostoczan, którzy niewiele robili sobie z zabiegów obronnych gospodarzy. Citko długim rajdem minął trzech przeciwników i było 2:0. Nie minęło 120 sekund, gdy Giedrojć zagrał do Citki, który z około 8 metrów zmusił Łukiewicza do kolejnej kapitulacji. Wynik ustalił Kowalski po kombinacji całego ataku, uderzając silnie po ziemi obok słupka. Od 65 minuty gospodarze grali w osłabieniu, bowiem Wołoszyn zobaczył po kolejnym faulu czerwoną kartkę.

Przewaga gości była wyraźna, przypominała nieposkromioną nawałnicę. Zachęceni powodzeniem goście nacierali z animuszem i gdyby wykazali więcej wyrachowania i precyzji w licznych sytuacjach podbramkowych przewaga Jagiellonii wyraziłaby się znacznie okazalszym wynikiem. Gospodarze ani razu nie zagrozili bramce Hellera.

LESZEK TARASIEWICZ

GRUPA I

Ślęza Wrocław – Arka Gdynia 2:1, Chrobry Głogów – Stilon Gorzów 2:1, Wisła Kraków – Zawisza Bydgoszcz 3:1, Lechia Dzierżoniów – Amica Wronki 0:3, Miedź Legnica – Lechia Gdańsk 1:0, Krisbut Myszków – Odra Wodzisław 1:0, Polonia Bytom – Pogoń Oleśnica 5:0, Naprzód Rydułtowy – Śląsk Wrocław 2:2, Bałtyk Gdynia – Górnik Konin 1:1.

1. Śląsk	29	41	60:19
2. Amica	29	41	40:14
3. Wisła	29	41	52:28
4. Zawisza	29	38	42:26
5. Naprzód	29	34	39:32
6. Krisbut	29	32	32:24
7. Polonia	28	30	37:27
8. Miedź	29	29	22:23
9. Odra	29	27	30:30
10. Chrobry	29	26	27:32
11. Górnik	29	26	18:35
12. Ślęza	29	25	31:35
13. Stilon	29	25	21:30
14. Bałtyk	29	25	32:45
15. Lechia Dz.	29	23	32:41
16. Lechia Gd.	28	22	22:37
17. Arka	29	20	16:39
18. Pogoń	29	15	17:53

GRUPA II

Hutnik Warszawa – Szombierki Bytom 1:0, Wisłoka Dębica – Pomezania Malbork 3:1, Avia Świdnik – Siarka Tarnobrzeg 1:1, Karpaty Krosno – Polonia Warszawa 0:1, GKS Bełchatów – Radomiak Radom 3:0 FC Piaseczno – Okocimski Brzesko 0:0. Wyniki spotkań Hetman – Unia, Motor – Lublinianka podamy w jutrzejszym wydaniu „GW".

1. Bełchatów	29	42	46:13
2. Siarka	29	40	39:18
3. Piaseczno	29	35	39:28
4. Motor	28	32	40:20
5. Polonia	29	32	27:20
6. Okocimski	29	32	31:26
7. Pomezania	29	32	35:39
8. Unia	28	31	40:27
9. Hutnik	29	30	36:34
10. Hetman	28	29	31:24
11. Lublinianka	28	29	39:39
12. Jagiellonia	29	28	32:30
13. Avia	29	26	27:35
14. Szombierki	29	24	31:39
15. Radomiak	29	23	26:36
16. Wisłoka	29	22	33:47
17. Błękitni	29	21	21:55
18. Karpaty	29	10	11:54

(mark)

NBA

Koniec harówki Barkleya

W finale Konferencji Zachodniej zagrają zespoły San Antonio Spurs i Houston Rockets. Natomiast na Wschodzie na przeciwników czekają koszykarze Orlando Magic.

Orlando Magic zagrali wyjątkowo skutecznie w końcówce szóstego spotkania z Chicago Bulls i pokonali Byki 108:102. Shaquille O'Neal finiszował z 27 pkt. i 13 zbiórkami na koncie, gdy Jordan uzyskał zaledwie 24 pkt., o dwa mniej od swojego kolegi klubowego Scottie Pippena, który zebrał 12 piłek.

Niecałe trzy minuty przed końcem spotkania Chicago prowadziło 102:94. Później jednak drużyna z Orlando zagrała znakomicie, zdobywając 14 punktów z rzędu.

Los Byków podzielili również zawodnicy Los Angeles Lakers, którzy odpadli po porażce z San Antonio Spurs 88:100. „Ostrogi" awansowały do finału konferencji po raz pierwszy od 12 lat.

Bardzo zacięty charakter miała rywalizacja New York Knicks z Indiana Pacers oraz Houston Rockets z Popenix Suns. Nowojorczycy przegrywali już 1:3, ale następne dwa mecze zakończyły się ich wygranymi. Knicks odnieśli w piątek drugie zwycięstwo z rzędu, dające im cień szansy na awans. Decydujący mecz odbył się dzisiejszej nocy (wynik podamy jutro) w hali Madison Square Garden.

Do wyróżniających się zawodników piątkowego meczu należeli Patrick Ewing — zdobył 25 pkt. i zaliczył 15 zbiórek. Anthony Mason uzyskał 13 punktów i 8 zbiórek przyczyniając się do zneutralizowania Rika Smitha.

Rakiety po zwycięstwie nad Phoenix Suns 116:103 wyrównały stan rywalizacji na 3:3, a w decydującym siódmym meczu w Phoenix wygrali ze Słońcami 115:114 i awansowali do finału.

Charles Barkley po meczu oznajmił, że jest rozgoryczony i że było to najprawdopodobniej ostatnie spotkanie w jego karierze. „To koniec. Mam już po prostu dosyć tej harówki" — dodał Barkley.

• • •

Grant Hill z Detroit Pistons i Jason Kidd z Dallas Mavericks, którzy dzielą między sobą tytuł Debiutanta Roku w NBA, zostali wybrani przez trenerów do pierwszej piątki Debiutantów NBA (All Rookie Team). Piątkę debiutanckich „gwiazd" uzupełniają Glenn Robinson (Milwaukee), Eddie Jones (LA Lakers) i Brian Grant (Sacramento).

Wyniki:

WSCHÓD: Indiana Pacers — New York Knicks 82:92 (3:3), Chciago Bulls — Orlando Magic 102:108.

ZACHÓD: Houston Rockets — Phoenix Suns 116:103 i 115:114 (4:3), Los Angels Lakers — San Antonio Spurs 88:100 (2:4)

(opr. mark)