Biblioteka Publiczna im. Ł. Górnickiego w Białymstoku
Czytelnia Czasopism

GAZETA
współczesna

Nr indeksu 350133

DZIENNIK REGIONALNY • Białystok, Giżycko, Łomża, Suwałki • Nr 141 (13293) • PONIEDZIAŁEK, 24.07.95 r.

ISSN - 0137-9488 Nakład 29500 egz. Cena 50 gr (5.000 zł)

Koalicji skok na kasę?

Rządząca koalicja SLD–PSL odrzuciła w Sejmie weto prezydenta dotyczące ustawy o komercjalizacji i prywatyzacji. Zdaniem opozycji to weto umożliwi koalicji „skok na kasę" – czyli obsadzenie swoimi ludźmi tysięcy posad w radach nadzorczych.

Szerzej piszemy o tym na str. 2.

MINIMAX II
TYLKO 3 TYGODNIE ZABAWY
CODZIENNIE SUPERNAGRODA
DO WYGRANIA:
nagrody pieniężne
i ok. 200 nagród rzeczowych
KOLUMNA KONKURSOWA NA STR. 21.

W Jeziorku nie chcą styropianu!

Długą listę nazwisk z podpisami – blisko 230 – dołączyli mieszkańcy wsi Jeziorko w gm. Piątnica do petycji do wojewody łomżyńskiego „z protestem na działania władz wojewódzkich i lokalnych, dotyczące zlokalizowania w naszej miejscowości, w budynkach b. WPHW (magazyny) zakładu produkcji styropianu".

Ich szczególny niepokój budzi technologia i związane z nią ciągłe wydzielanie szkodliwych dla ludzi i środowiska gazów „oraz tworzenie się różnych mieszanek wybuchowych itp., powodujących porażenie spojówek, dróg oddechowych, różne bóle i inne dolegliwości, powodujące trwałe inwalidztwo". Mieszkańcy uważają, że lokalizacja tego typu fabryki, we wsi, w której mieszka ponad tysiąc ludzi, w pobliżu znajduje się szkoła, jest wbrew interesom całej społeczności. Sugerują, by tego typu zakład został zlokalizowany np. przy piątnickich fortach lub w sąsiedztwie oczyszczalni ścieków.

Tymczasem wójt Piątnicy wydał już (29 czerwca br.) decyzję, ustalającą warunki zabudowy i zagospodarowania terenu, gdzie powstać ma Wytwórnia Płyt Styropianowych. Inwestorem jest PPUH „STYRPOL" s.c.

Autorzy protestu zwracają uwagę m.in. na brak konsekwencji w wymienionej decyzji.

Z jednej strony bowiem wśród warunków do spełnienia podaje się w niej opracowanie projektu technicznego zakładu i uzgodnienie z Państwowym Terenowym Inspektoratem Sanitarnym w Łomży, w uzasadnieniu decyzji natomiast czytamy: „Zmiana profilu zakładu i jego lokalizacja została pozytywnie uzgodniona z PTIS w Łomży".

(nom)

Po upadku FPD SA bezrobocie przekroczy 50 proc.

Nida umiera

Zgodnie z przewidywaniami w ubiegły czwartek, 20 bm., Sąd Gospodarczy w Suwałkach ogłosił upadłość Fabryki Płyt Drewnopochodnych SA w Rucianem–Nidzie. Oznacza to, że pracę straci ok. 650 osób. Bezrobocie w gminie przypuszczalnie przekroczy 50 proc., co będzie rekordem Europy.

Wysokość zobowiązań zaciągniętych przez FPD przekracza wartość jej majątku – obliczył sąd i na tej podstawie podjął decyzję o upadłości zakładów. Fabryka w ub.r. zanotowała 50 mld zł strat, kolejnych 30 mld „dołożyła" w roku bieżącym. Nie powiódł się pomysł uratowania przedsiębiorstwa poprzez emisję nowych akcji (jeśli nawet zostałby zrealizowany, uzyskanych dodatkowo pieniędzy nie wystarczyłoby nawet na pokrycie długów).

Bankructwo Fabryki Płyt Drewnopochodnych spowoduje, trudne obecnie do przewidzenia, skutki społeczne. Niektórzy twierdzą, że oznacza ono wręcz „śmierć miasta".

Sędzią – komisarzem nadzorującym upadłość wyznaczony został Marek Stojanowski, syndykiem Krystyna Mielech–Kasiukiewicz z Ełku.

(yes)

Po wielkim gradobiciu w gminach Wiżajny i Rutka Tartak

Minimalna rekompensata

Oszacowano skutki gradowej nawałnicy, która 10 lipca przeszła nad Suwalszczyzną. Łączne straty wyniosły prawie 64 mld starych złotych. Najbardziej poszkodowani są rolnicy z gminy Lipsk, poważne straty odnotowano również w okolicach Wiżajn i Rutki Tartak.

W gminie Lipsk wartość zniszczonych upraw wynosi 34 mld złotych. Klęska żywiołowa dotknęła 548 gospodarstw o łącznej powierzchni przeszło 6 tys. hektarów.

Na plony w tym roku nie może liczyć 244 rolników z gminy Wiżajny. Oceniają, że stracili 28 mld starych złotych. Znacznie mniej, bo tylko 1,4 mld zł wyniosły szkody w gminie Rutka Tartak.

Żaden spośród 811 poszkodowanych nie był ubezpieczony. W tej sytuacji mogą liczyć jedynie na minimalną rekompensatę z rezerw budżetowych wojewody oraz ewentualnie ze środków, jakimi dysponuje Ministerstwo Rolnictwa.

(yes)

Fibak, Król i inni podpisali

Poręczenie za Niezgodę

Na początku przyszłego tygodnia ma być złożone w Prokuraturze Wojewódzkiej w Białymstoku poręczenie społeczne za aresztowanego 3 bm. poznańskiego biznesmena Krzysztofa Niezgodę.

Poręczenie to otrzymał w minioną sobotę adwokat Krzysztofa Niezgody. Wśród podpisanych pod tym dokumentem kilku polityków i przedsiębiorców są m.in. poseł Marian Król (PSL), a także biznesmen i wydawca „Gazety Poznańskiej" Wojciech Fibak. Białostocka prokuratura zarzuca Krzysztofowi Niezgodzie popełnienie przestępstwa, poświadczenia nieprawdy i zagarnięcia mienia w wysokości 3,4 mln nowych zł na szkodę Fabryki Dywanów „Agnella" S.A. w Białymstoku, której poznański przedsiębiorca jest głównym udziałowcem.

(PAP)



W Białymstoku i Suwałkach 30,7 st. C

Rekord lata?

Ostatnia sobota była rekordowa w tym roku pod względem ciepła. W Białymstoku i Suwałkach termometry wskazywały 30,7 st. C, a w Mikołajkach aż 31,1 st. C.

W sobotę, w całej Polsce temperatura kształtowała się w granicach 30–32 stopnie C. W niedzielę nastąpiła jednak zmiana pogody – było chłodniej i deszczowo. Zdaniem synoptyków z Instytutu Meteorologii i Gospodarki Wodnej w Białymstoku najbliższe dni nie będą aż tak ciepłe jak sobota, a temperatura będzie wynosiła od 22 do 25 st. C. Chyba że nad Polskę znów napłynie ciepłe powietrze znad Morza Śródziemnego.

(RR)

Fot. M. Kość

Hołd pomordowanym

Wczoraj w 51. rocznicę wyzwolenia pierwszego na ziemiach polskich hitlerowskiego obozu masowej zagłady na Majdanku, byli więźniowie tego obozu, przedstawiciele władz wojewódzkiech i miejskich, mieszkańcy Lublina oddali hołd pomordowanym. Pod Pomnikiem Walki i Męczeństwa złożono wieńce i wiązanki kwiatów, zapalono znicze. Była więźniarka Janina Matwiejszyn powiedziała m.in.: **„Dziś, ponad pół wieku od wyzwolenia obozu, ja i byli więźniowie gorąco pragniemy, aby to budzące grozę miejsce było ostrzeżeniem, do czego prowadzą nacjonalizm i nienawiść do drugiego człowieka. Chcemy, aby Majdanek był miejscem refleksji i głębokiej nauki współżycia ludzi o różnych poglądach, aby przekonywał o konieczności tolerancji i szacunku."**

(PAP)

3 osoby zginęły w Krynkach

Śmiertelne opary

W piątek, w trakcie czyszczenia kanału ściekowego w prywatnej garbarni w Krynkach śmiertelnie zatruli się gazem jej dwaj pracownicy oraz właściciel.

Około godz. 12 w piątek, po wypompowaniu zanieczyszczeń z szamba garbarni w Krynkach, 26–letni jej pracownik zszedł do środka szamba, żeby oczyścić kanał ze szlamu. Gdy w ciągu kilkunastu sekund stracił on przytomność, na ratunek ruszył jego 29–letni kolega. I on nie dał rady wyjść z szamba, które ma 3,5 m głębokości oraz właz wejściowy o wymiarach 60 x 60 cm. W końcu z pomocą dwóm mężczyznom pospieszył 44–letni właściciel garbarni, który także zatruł się oparami.

Również Straży Pożarnej z Krynek, która o godz. 12.05 została powiadomiona o zdarzeniu, nie udało się wyciągnąć mężczyzn z szamba. Uczynili to dopiero strażacy z Sokółki, którzy dysponowali specjalistycznymi aparatami tlenowymi. W trakcie akcji jeden ze strażaków, który był wyposażony w aparat tlenowy, został spuszczony do środka szamba i obwiązał ciała mężczyzn liną. W ten sposób trzej mieszkańcy Krynek zostali wydobyci na powierzchnię. Pomimo że u mężczyzn dało się jeszcze wyczuć puls, blisko 30 – minutowa akcja reanimacyjna nie dała rezultatów. Przybyły na miejsce lekarz stwierdził zgon pracowników garbarni, który był spowodowany najprawdopodobniej zatruciem się przez nich trującymi oparami kwasów zgromadzonych w szambie.

(RR)

Miniony weekend był wyjątkowo obfity w wydarzenia sportowe. W Paryżu dobiegł końca Tour de France. Zwyciężył, po raz piąty z rzędu, Hiszpan Miguel Indurain. W mityngu lekkoatletycznym w Hechtel Portugalka Fernanda Ribeiro pobiła rekord świata w biegu na 5 km.

Bogaty serwis sportowy na stronach 22, 23 i 24.

jk

POLITYKA NADAL DZIELI

Negocjatorzy rosyjscy i czeczeńscy podpisali w niedzielę w Groznym umowę w sprawach wojskowych, ale nie osiągnęli porozumienia w dzielących ich zasadniczych kwestiach politycznych. **„Podpisaliśmy umowę dotyczącą zagadnień wojskowych"** – oświadczył po zakończeniu rozmów w Groznym minister spraw wewnętrznych Rosji Anatolij Kulikow. **„Rozpoczęliśmy proces wymiany jeńców, wznowienia łączności radiowej (między oddziałami armii rosyjskiej i bojownikami czeczeńskimi) oraz opracowywania mechanizmu rozbrojenia"** – powiedział Kulikow. Według szefa rosyjskich negocjatorów Wiaczesława Michajłowa, porozumienie w sprawach politycznych – w tym w kluczowej kwestii przyszłego statusu Czeczenii – może zostać podpisane w poniedziałek.

PLANY STASI

Monachijski tygodnik „Focus" pisze w wydaniu dzisiejszym, że NRD-owska policja polityczna (STASI) szykowała w roku 1988 listy osób w RFN, które miały „zniknąć" w obozach po zajęciu Niemiec Zachodnich przez państwa Układu Warszawskiego. Byli wśród nich m. in. prezydent Richard von Weizsaecker z małżonką i były burmistrz Berlina Zachodniego Heinrich Albertz. W kwietniu br. Komisja Gaucka, badająca archiwa STASI, ujawniła, że plany NRD-owskie przewidywały internowanie 13 tys. osób u siebie w razie kryzysu politycznego, a 70 tys. miało zostać poddanych ścisłemu nadzorowi.

WYŚPIEWANE KORONY

Polska piosenkarka, Justyna Steczkowska zdobyła pierwszą nagrodę na zakończonym w sobotę dorocznym Międzynarodowym Festiwalu Bałtyckim w szwedzkim mieście Karlshamn. Jury najwyżej oceniło zaprezentowaną przez nią piosenkę Wojciecha Waglewskiego i Mateusza Pospieszyńskiego „Moja intymność", która była także laureatką zeszłorocznego festiwalu opolskiego.

Za zwycięstwo w festiwalu Justyna Steczkowska otrzymała 25 tys. koron szwedzkich, czyli ok. 3,5 tys. dolarów.

CO MOŻE WŁOSKI BEŁT

Drużyna wojów z Włoch zwyciężyła w zakończonym wczoraj Wielkim Turnieju Rycerskim na zamku królewny Anny Wazówny w Golubiu – Dobrzyniu (woj.toruńskie). Włoscy rycerze w finałowych zmaganiach pokonali pierwszą reprezentację Polski. W walkach o trzecie miejsce nasza druga drużyna zwyciężyła Ukrainę. Na dziedzińcu golubskiego zamku przez cztery dni toczyły się walki na miecze rycerzy konnych i pieszych, ich giermków i zastępów kuszników. Atrakcją pokazów były zawody kuszników włoskich, którzy popisywali się strzelaniem z kusz o sile naciągu 420 kg – bełt z takiej kuszy bez trudu przebija 5-centymetrową belkę lub pancerz o grubości 8 mm.

(PAP)

Papież apeluje – Serbowie atakują

Istnieje prawo do obrony

Informacje nadchodzące drogą radiową z obleganego przez Serbów miasta Żepa na wschodzie Bośni wskazują, iż znajduje się ono nadal pod ciężkim ostrzałem czołgów. Nie ustają również ataki serbskiej piechoty na otaczającą miasto enklawę, uznaną przez ONZ za „strefę bezpieczeństwa" ludności cywilnej. Dowódca sił serbskich w Bośni generał Ratko Mladić już w środę ogłosił zdobycie Żepy, w której schroniło się około 17 tysięcy cywilów. Jego informacje okazały się przedwczesne, a miasto, mimo nieustannego ostrzału, broni się do dziś.

Jednocześnie Serbowie i muzułmańscy zwolennicy separatysty Fikreta Abdicia zaatakowali wczoraj od strony granicy chorwackiej na odcinku zajmowanym przez serbskich separatystów z Krajiny. Ich atak z udziałem czołgów, artylerii i piechoty zmierza w kierunku północnym i zachodnim, grożąc jednostronnym oskrzydleniem piątego korpusu sił rządowych. Serbowie atakujący z Krajiny wdarli się już na głębokość 8 kilometrów w głąb enklawy Bihacia, zajmując w ciągu ostatnich czterech dni obszar o powierzchni około 75 km kwadratowych. Ponad jedna trzecia zdobyczy terytorialnych zajęta została w niedzielę.

Brytyjskie baterie artylerii należące do sił szybkiego reagowania ONZ otrzymały rozkaz wzmocnienia Sarajewa, w związku z niedawnymi atakami Serbów na żołnierzy sił pokojowych ONZ – podali w niedzielę w Sarajewie przedstawiciele ONZ. Rzecznik ONZ pułkownik Chris Vernon powiedział, że nowe oddziały przybędą do stolicy Bośni prawdopodobnie przed zmrokiem, ze środkowej Bośni, gdzie znajdują się ich obecne bazy. Na ich wyposażeniu znajdują się „lekkie działa, czyli to czego potrzebujemy" – sprecyzował inny przedstawiciel sił ONZ.

Papież Jan Paweł II w sobotę po południu powiedział dziennikarzom, iż **„każdy ma prawo do obrony"**, a **„wojna obronna jest wojną sprawiedliwą"**. Papież wypowiedział te uwagi w odpowiedzi na pytania dotyczące możliwości interwencji militarnej przeciwko Serbom bośniackim. Według relacji dziennikarzy, pytany o opinię w sprawie możliwości operacji wojskowej przeciwko Serbom bośniackim atakującym enklawy muzułmańskie Ojciec Święty odpowiedział, że interwencja wojskowa **„jest zawsze ostatnią możliwością"**... **Jeśli ktoś atakuje i chce podeptać prawo do życia, prawo do istnienia, istnieje zarazem prawo do obrony"** – powiedział Jan Paweł II.

Natomiast w niedzielę papież zapewnił Bośnię i Hercegowinę o swej solidarności. Prosił mieszkańców tego kraju, **„by nie tracili nadziei". „Jak nie wysłuchać tego rozdzierającego krzyku o pomoc"** – powiedział Jan Paweł II, wzywając wszystkich do przyczynienia się do przywrócenia na Bałkanach **„minimalnych choćby warunków do pokojowego współistnienia". „Tym, którzy są bezpośrednio dotknięci tą nieludzką tragedią powtarzam: nie traćcie nadziei. Jesteśmy z wami, poprzez naszą solidarność a przede wszystkim poprzez modlitwę, która jest wielkim środkiem jaki mamy do dyspozycji, by osiągnąć to, co z ludzkiego punktu widzenia jest trudne do osiągnięcia"** – powiedział Ojciec Święty. **(PAP)**

Minister nie przyjął dymisji dyrektora WPN

Zawieszony za korniki?

Maciej Kamiński, dyrektor Wigierskiego Parku Narodowego, został zawieszony w pełnieniu funkcji przez ministra ochrony środowiska. Motywy tej decyzji są niejasne.

Kamiński z własnej inicjatywy, o czym informowaliśmy, przed kilkoma tygodniami złożył rezygnację. Ponoć zamierzał skoncentrować się na pracy naukowej. Dobrowolnej dymisji nie przyjął minister, zawiesił natomiast dyrektora w sprawowaniu dotychczasowych obowiązków.

Nieoficjalnie mówi się, że wszystkiemu są winne korniki. W 1992 r. M. Kamiński postanowił, że 8 proc. Wigierskiego Parku Narodowego będzie objęte ścisłą ochroną. W praktyce oznaczało to zakaz jakiejkolwiek wycinki drzew i dało pole do popisu kornikom. Do końca sierpnia br. potrwa usuwanie nadgryzionych sosen i świerków oraz szacowanie strat.

Szef parku mógł stracić posadę również z innych powodów. Zdecydowanie przeciwstawiał się nielegalnej budowie daczy w Czerwonym Krzyżu przez syna wiceministra kultury i sztuki.

Mniej pryncypialnie zachował się Maciej Kamiński w czerwcu 1994 r. po lądowaniu na terenie WPN śmigłowca z Michałem Strąkiem, ówczesnym szefem URM, na pokładzie. Najpierw wyraził swoje oburzenie, potem publicznie odwołał wszystko, co powiedział.

(yes)

Prezydenckie weto odrzucone

Koalicji skok na kasę?

Rządząca koalicja odrzuciła weto prezydenta do ustawy o komercjalizacji i prywatyzacji. Teraz ustawa może wejść w życie albo trafić do Trybunału Konstytucyjnego.

Wymagana do odrzucenia prezydenckiego weta większość dwóch trzecich wynosi 290 posłów. Przeciwko wetu, a za uchwaleniem ustawy, głosowało 293 posłów, natomiast przeciw ustawie było 142 posłów. Nikt nie wstrzymał się od głosu. Przed głosowaniem i koalicja, i opozycja zarządziły stan mobilizacji. Z grona koalicji nie było 13 posłów, z opozycji zabrakło 3 z UW, 6 z UP i jeden z KPN. Za ustawą opowiedzieli się parlamentarzyści z PPS (trzech) oraz z koła Nowa Demokracja (czterech).

Debata nad ustawą wzbudziła duże, jak na obecny Sejm, emocje. Poza przyjętą procedurą dyskusji Tadeuszowi Syryjczykowi (UW) chciał odpowiedzieć wzburzony Bogdan Pęk (PSL), nie został jednak dopuszczony do głosu, co doprowadziło do zamieszania. Opozycja zarzucała ustawie, że umożliwi koalicji „skok na kasę", czyli obsadzenie swoimi ludźmi kilkunastu tysięcy posad w radach nadzorczych. A koalicja – podkreślali politycy opozycji – od początku swoich rządów udowadnia, że na branie stanowisk jest wyjątkowo chętna. Krytykę wbudził także zapis, że w niektórych przypadkach można komercjalizować przedsiębiorstwa w innym niż prywatyzacja celu.

Sejmowe rozstrzygnięcie skomentował rzecznik prasowy prezydenta. Niejasno zasugerował, że Kancelaria Prezydenta zastanowi się, co z prawnego punktu widzenia „można jeszcze zrobić". Przed głosowaniem Tomasz Kwiatkowski, szef prezydenckich prawników, nie wykluczył zaskarżenia ustawy do Trybunału Konstytucyjnego, w wypadku przyjęcia jej przez parlament.

(mars,PAP)

Kieszenie na stół!

Towarzysze nie ujawnią

Propozycja Unii Pracy, by ważne osoby publiczne ujawniły stan dochodów, została zaakceptowana przez prezydenta, natomiast były członek PZPR, Marek Borowski z URM odpowiedział, że to „populistyczna inicjatywa", która „narusza prawo do prywatności", dając do zrozumienia, że jego towarzysze z Urzędu Rady Ministrów nie ujawnią dochodów.

Ryszard Bugaj poinformował, że list z propozycją ujawnienia dochodów osób zajmujących stanowiska publiczne rozesłano pod koniec maja m.in. do prezydenta, premiera, prezesów NIK, NBP, Trybunału Konstytucyjnego, szefów RTV, klubów parlamentarnych, prezesa Sądu Najwyższego oraz przewodniczących związków zawodowych.

Na 26 wysłanych listów odpowiedziała jedna trzecia adresatów. Do inicjatywy pozytywnie odniosła się Kancelaria Prezydenta, prezesi NIK i TK. Prezes NBP odpowiedziała, że pomysł UP traktuje przychylnie, ale nie będzie ujawniała dochodów swoich pracowników bez odpowiedniej ustawy. Bugaj nie otrzymał na razie odpowiedzi od klubów parlamentarnych.

Natomiast szef Urzędu Rady Ministrów Marek Borowski odpowiedział, że inicjatywa ta jest „populistyczna i naruszałaby podstawową zasadę prawa do prywatności". Z taką opinią nie zgadza się lider UP, mówiąc że wiele osób pełniących funkcje publiczne łączy je z działalnością gospodarczą. Zapowiedział wystąpienie z inicjatywą legislacyjną w tej sprawie.

(mars, PAP)

EKSPRESEM

● W sobotę, na jeziorze Necko w Augustowie, doszło do nieszczęśliwego wypadku. W trakcie cofania motorówki jej sternik najechał na pływającego w jeziorze 20-letniego Andrzeja M. W skutek wypadku mężczyzna doznał poszarpania prawej nogi i przebywa w szpitalu.

● Na przejściu dla pieszych na ul. Grodzieńskiej w Sokółce kierujący samochodem łada potrącił w niedzielę kobietę, która była w stanie nietrzeźwym. W wyniku wypadku doznała ona złamania prawego ramienia.

● W sobotę w miejscowości Bryzgiel (gm. Nowinka) z prywatnej posesji skradziono niebieskiego VW Passata Combi, którego wartość niemiecki właściciel oszacował na 25 tys. marek, w Wierzbie (gm. Ruciane – Nida) z terenu Domu Pracy Twórczej „zniknął" biały Mercedes wartości 107 tys. zł, zaś z ul. 1 Maja w Suwałkach skradziono wiśniowego Fiata Regatta (SWL 4058).

● W Józefowie (gm. Gródek) spalił się w sobotę samochód FSO 1500, o wartości 20 mln starych zł, a w Siemiatyczach przy ul. Szpitalnej zapaliła się Łada 1200 – straty oszacowano na 25 mln starych zł.

(RR)

Wyrazy głębokiego współczucia
mgr. JANOWI ORLIKOWI
z powodu śmierci MATKI
składają
pracownicy Państwowej Szkoły Muzycznej I st. w Olecku

Wyrazy szczerego współczucia
Pani HELENIE ZIELIŃSKIEJ
z powodu śmierci
MĘŻA
składają:
Zarząd i współpracownicy PUH MPO Spółka z o.o. w Białymstoku

Drogiej Koleżance
MARII FIL
serdeczne wyrazy współczucia z powodu śmierci
MATKI
składają:
koleżanki i koledzy z Działu Dodatków Mieszkaniowych w Suwałkach

tb

Rzemieślnicy u wojewody białostockiego

Zusowski haracz

Grzegorz Rykowski – wicewojewoda białostocki, spotkał się w czwartek z rzemieślnikami, przedstawicielami organizacji rzemieślniczych oraz samorządów lokalnych. Dyskutowano o wykorzystaniu rzemiosła w województwie białostockim i prespektywach jego rozwoju. Rzemieślnicy narzekali na wysokie podatki i składki ZUS.

Władysław Klim – prezes białostockiej Izby Rzemieślniczej, zrzeszającej zakłady z województw białostockiego, łomżyńskiego i suwalskiego, podkreślił, iż rzemieślnikom utrudniają pracę nieczytelne akty prawne, różne interpretacje przepisów, wysokie składki ZUS. Bardzo trudne jest uzyskanie ulg inwestycyjnych, a ewentualne korzyści z nich są symboliczne.

– **Konieczne jest obniżenie oprocentowania kredytów** – powiedział w swoim wystąpieniu prezes Klim.

Duże emocje wzbudziła obowiązująca wysokość podatków oraz składek ZUS. Przedstawiciel Cechu Rzemiosł Różnych z Siemiatycz zwrócił uwagę, że nie powinno być różnicy w składkach ZUS za ucznia „obcego" i ucznia będącego synem rzemieślnika. Rzemieślniczka z Hajnówki – współwłaścicielka dość dużego zakładu meblarskiego podreśliła, że obowiązek wypłaty świadczeń chorobowych dla swoich pracowników do 35 dni choroby jest niesprawiedliwy. Rzemieślnicy płacą przecież bardzo wysokie składki ubezpieczeniowe za pracowników i tak naprawdę, nic z tego nie mają. Co więcej, jeśli otrzymają III grupę inwalidztwa, to nie należy się im renta. „Zusowski haracz", jak nazwał składki jeden z rzemieślników i wysokie podatki powodują powstawanie tzw. szarej strefy. Jak grzyby po deszczu wyrastają firmy budowlane i transportowe nie płacące podatków i składek.

Zdaniem rzemieślników, Urzędy Pracy są złymi pośrednikami w szukaniu pracowników. Okazuje się, że łatwiej znaleźć ich przez ogłoszenie na ulicy lub w prasie niż w Biurze Pracy. Rzemieślnicy jednomyślnie stwierdzili, iż „kuroniówka" psuje ludzi, zwłaszcza bardzo młodych. Absolwenci szkół wolą żyć z zasiłku dla bezrobotnych, niż pracować. Bezrobotni, skierowani do pracy, proszą właścicieli zakładów by ich nie przyjmowali.

Uczestnicy spotkania dyskutowali także o rozwoju rzemiosła na wsi. Mogłaby to być agroturystyka, ale także zakłady mechaniczne, krawieckie itp. Gminy są tym bardzo zainteresowane.

MN

Na decyzję w sprawie kredytowania „Narwi" „Solidarność" czeka do środy

Wojewoda wydeptuje ścieżki

W ubiegły piątek w Ciechanowcu przebywał p.o. prezesa Zarządu Powszechnego Banku Kredytowego SA w Warszawie, Jerzy Zdrzałka. Uczestniczył w otwarciu filii PBK w tym mieście. Obecny na uroczystości wojewoda łomżyński Mieczysław Bagiński nie omieszkał przy tak uroczystej okazji poruszyć temat mniej może radosny, ale pilny: uruchomienie kredytu obrotowego dla ŁZPB „Narew" przez PBK.

– Odniosłem wrażenie, że „wydeptywanie ścieżek po ministerstwach i centralach przyniosło już pewien efekt – powiedział po powrocie do Łomży. **– Prezes Zdrzałka zgodził się z opinią, iż logicznym następstwem po zakończeniu postępowania ugodowego wierzycieli, bazujących przecież na programie naprawczym firmy – dłużnika, winno być udostępnienie środków na bieżącą działalność.** Sam ten program jest rodzajem gwarancji. W najbliższych dniach sprawę ma rozpatrzeć Zarząd PBK i w tym terminie należy oczekiwać decyzji o uruchomieniu pierwszych transz kredytowych dla „Narwi".

Wyraźnie zniecierpliwiona już enigmatyczną wymianą obietnic na linii zakład – władze wojewódzkie – ministerstwa – centrala banku, jest natomiast załoga ŁZPB „Narew". W piątek, 21 bm., po południu szef łomżyńskiej „Solidarności" Sławomir Zgrzywa potwierdził, że do środy, 26 bm., trwać będzie jeszcze wyczekiwanie na konkretne decyzje. Jeżeli po tym terminie uruchomienie transz kredytowych nadal będzie pozostawało w sferze niewiążących obietnic, może dojść do akcji protestacyjnych, np. pikietowania PBK i Urzędu Wojewódzkiego w Łomży. Zwolenników ich zorganizowania zbulwersowała szczególnie m.in. informacja o tym, iż szefowie firm-wierzycieli pobierają po 9-11 mln zł (starych) za udział w Radzie Wierzycieli ŁZPB „Narew".

(nom)

W Ekocentrum Europy

„Lato z radiem" w Korycinie

Korycin to jedna z najlepiej zadbanych pod względem ekologii gmin w naszym regionie. Miejscowość leży niedaleko geograficznego środka Europy, stąd też w najbliższą środę zawita tam zespół „Lata z radiem". Program imprezy przedstawia się następująco:

godz. 8.45 – parada uliczna zespołów– rozpoczęcie imprezy na Rynku w Korycinie, **godz. 9 – 12** – radiowa transmisja z imprezy.

Udział w imprezie wezmą: zespoły disco polo – Boys – Actent, zespoły folklorystyczno – wokalne, Dziecięcy Zespół Pieśni i Tańca Test z Bombli, Młodzieżowa Orkiestra Dęta z Suchowoli.

Ponadto wystąpią: Jacek Skubikowski, aktorzy z Jezioran – Bogda Masłowska i Bogumił Kłodkowski, Radiowy Zespół Teatru Naturalnego pod kierownictwem Andrzeja Bartosza oraz wójt gminy Korycin – Mirosław Lech, założyciel miejscowej straży pożarnej – 90– letni Romuald Sobolewski, dyrektor GOK Helena Sobolewska, rolnik z gminy Korycin – Antoni Puza, rzecznik radiowy gminy – Andrzej Bartosz, menago zespołów disco polo – Jerzy Suszycki, przedstawiciel głównego sponsora imprezy, prezes Okręgowej Spółdzielni Mleczarskiej w Mońkach – Stanisław Jamiołkowski, dyrektor gabinetu w URM premiera Jagiellińskiego – Stanisław Gąsiorowski, Aleksander Biesiacki – dyrektor Wydziału Ochrony Środowiska przy UW w Białymstoku.

(mag)

Uroczystość w Łomży

Odznaczenia od Jelcyna

– W miarę upływu lat topnieje grono tych, którzy dramatyczne wydarzenia sprzed lat mają jeszcze w pamięci. Stają się one jedynie treścią wspomnień. Żołnierz, jakiejkolwiek nie byłby narodowości, nie wybiera dowódcy... – tą refleksją podzielił się wojewoda Mieczysław Bagiński, witając w czwartek, 20 bm., w Łomży uczestników dość niecodziennej uroczystości, członków łomżyńskiego Związku Kombatantów Rzeczpospolitej Polskiej i Byłych Więźniów Politycznych, którzy w czasie ostatniej wojny walczyli w szeregach Armii Czerwonej, w ruchu oporu. Na wysłanych 79 zaproszeń do osób z tego grona, zamieszkałych w Łomżyńskiem, stawiło się niecałe 60, w tej grupie dość sporo członków rodzin w zastępstwie wiekowych już weteranów.

Odznaczenia przybyłym, ustalone w tym roku, w jubileuszowym roku 50-lecia zwycięstwa nad faszyzmem, wręczał – w imieniu prezydenta Federacji Rosyjskiej Borysa Jelcyna – radca ambasady tego kraju, Borys Szardakow. W czasie spotkania – w którym uczestniczyli również m.in. rosyjski komandor Aleksiej Karasajew, Czesław Chmura z Urzędu ds. Kombatantów RP, szefowie organizacji kombatanckich – B. Szardakow podkreślił, że te odznaczenia są przede wszystkim symbolicznym pokłonem i podziękowaniem dla wszystkich, niezależnie od narodowości, dzięki którym możliwe było zwycięstwo i trwający od 50 lat pokój.

(nom)

Nie wiadomo jeszcze za ile

Zboże do elewatorów

Państwowe Zakłady Zbożowe w Białymstoku będą skupowały zboże na potrzeby Regionalnej Agencji Rynku Rolnego w Olsztynie. Nie jest jednak jeszcze znana cena, jaką rolnicy otrzymają za kwintal żyta i pszenicy.

Białostockie PZZ nie mają od kilku już lat zdolności kredytowej i dlatego też i w tym roku, na potrzeby własne, kupią niewielkie ilości zboża (2-3 tys. ton). Stąd dla regionalnego rynku zbożowego duże znaczenie ma interwencyjny skup dokonywany przez Agencję.

Waldemar Sekściński, dyrektor RARR w Olsztynie nie chce jeszcze ujawnić, jaką ilość skupu zbóż zleci Agencja białostockim PZZ. **– Dzisiaj mogę powiedzieć, że będzie to kilkadziesiąt tysięcy ton** – dodaje.

– Zboże na potrzeby ARR będzie kupowane jedynie w elewatorach – w Białymstoku, Bielsku Podlaskim i Grajewie – wyjaśnia z kolei Henryk Łada, dyrektor naczelny białostockich PZZ.

(J.B.)

„Przystanek" od dzisiaj

Z Alaski do Olecka

W samo południe rozpocznie się dzisiaj cykl imprez pod wspólną nazwą „Przystanek Olecko". Potrwa do niedzieli. Organizatorzy spodziewają się, że do Olecka przyjedzie ok. 2 tys. osób z całej Polski.

Szczególnie licznie powinni pojawić się sympatycy serialu „Przystanek Alaska". W sali miejscowego kina czekają ich codzienne spotkania pod wspólnym hasłem „Usidlić łosia czyli uwolnić Fleischmana".

Dziś odbędzie się oficjalna prezentacja uczestników Fiesta Borealis–Karnawału Artystów Ulic Świata. Kolejne prezentacje – aż do końca tygodnia. Codziennie przewidziano także warsztaty twórcze „Odkrywanie całej Jaskrawości"(nazwa nawiązuje do tytułu znanej powieści Edwarda Stachury). Zaplanowano również koncerty z cyklu „Wiata–Przystanek dla Wszystkich" i sportowo–rekreacyjne imprezy „Radość w Zmęczeniu". Finał „Przystanku" w nocy z soboty na niedzielę. Wezmą w nim udział m.in. „Żuki", „Harlem", „Dzień Narodzin", „Po Drodze". Pod patronatem Radia Białystok organizowana jest noc szantowa, burmistrz Olecka funduje puchar dla zwycięzcy regat żeglarskich.

Wśród imprez towarzyszących należy odnotować m.in. warsztaty ekologiczne „Puszcza", spektakle dla dzieci „Eldorado" i „Uśmiech klauna", wystawę fotogramów Stanisława Wosia oraz rysunku prasowego Andrzeja Legusa.

Organizatorami całości są Oleckie Centrum Kultury i Regionalny Ośrodek Kultury i Sztuki w Suwałkach, przy współpracy Domu Kultury w Gołdapi. Uczestnicy „Przystanku" mają możliwość skorzystania z dość tanich noclegów na kilku specjalnie przygotowanych polach namiotowych.

(gram)

Deszcz nie popsuł zabawy uczestnikom „Festynu Białoruskiego"

Z niespodziankami

Deszczowa aura spowodowała, że „Festyn Białoruski", który wczoraj odbył się w Hajnówce, został przeniesiony z amfiteatru do miejscowego Domu Kultury. Niewielka sala pękała w szwach od widzów pragnących obejrzeć przygotowane przez organizatorów atrakcje.

W uwagi na tę nieoczekiwaną zmianę, spowodowaną kaprysami pogody, nie udało się zrealizować w całości zaplanowanego programu imprezy. Musiano zrezygnować przede wszystkim z loterii i kiermaszu książkowego ze względu na ograniczoną powierzchnię HDK. Swoje książki podpisywali jednak – jak to było wcześniej zapowiadane – Jan Ciełuszecki i Wiktor Szwed. Natomiast działacze z Białoruskiego Towarzystwa Społeczno–Kulturalnego sprzedawali kasety z muzyką zespołów białoruskich z terenu Białostocczyzny.

Główną atrakcją imprezy były popisy estradowe. W koncercie udział wzięli m.in.: „Real", „As", „Małanka", „Wasiloczki". Wprawdzie występy zostały nieco skrócone, ale publiczność bawiła się doskonale.

Wśród zaproszonych gości znaleźli się: konsul generalny Republiki Białoruś w Białymstoku Michał Sliemniow, posłowie – Sergiusz Plewa i Stanisław Maliszewski oraz delegacja władz miejskich ze Świsłoczy na Białorusi.

Późnym popołudniem większość uczestników festynu przejechała do Orli, gdzie odbyła się podobna impreza. Wreszcie o godz. 19 w Hajnówce zaczęła się zabawa taneczna w „Karczmie pod Grabami".

(mp)

Wyrazy głębokiego współczucia
EUGENIUSZOWI SIMSONOWI
z powodu śmierci
TEŚCIOWEJ
składa
Samorząd Miasta Augustowa

POCZTA GAZETY

Publikowane ostatnio dość często artykuły prasowe przedstawiające najróżniejsze wersje wypadku drogowego, jaki miał miejsce 1 czerwca br. zmusiły mnie do wystosowania oświadczenia, o publikację którego proszę zgodnie z art. 31 „Prawa prasowego".

Wypadek samochodowy, którego skutek okazał się być tak tragiczny, jest dla naszej rodziny niewyobrażalnie dramatycznym wydarzeniem. W pełni rozumiem, iż ten tragizm przeżywają nieporównanie bardziej boleśnie Rodzice młodej dziewczyny, która niedługo po wypadku zmarła. Pochylamy się w najgłębszym smutku przed dramatem Państwa Zerbst.

Dziwi natomiast tendencyjna, w moim odczuciu, tonacja tekstów publikowanych w niektórych białostockich gazetach. Wiem, że relacjonowanie wydarzeń jest nie tylko prawem, ale i obowiązkiem dziennikarza. Niestety autorzy tekstów zamieszczanych w prasie usilnie starają się wytworzyć wrażenie sugerujące inne od rzeczywistych, okoliczności tragicznego wypadku. Dziennikarz powinien opierać się na faktach, jeśli nieznanych osobiście to udowodnionych. Obecnie opinia publiczna kształtowana jest przez goniącą za sensacją prasę. Dziennikarze zwykle zdają sobie sprawę z odpowiedzialności za pisane słowo – łatwo zniszczyć niewinną osobę i sprostowanie niewiele zmieni.

W sprawie nieszczęśliwego wypadku, do którego doszło wskutek wymuszenia pierwszeństwa przejazdu przez moją żonę, toczy się postępowanie karne i Sąd wyda w tej sprawie wyrok.

MIROSŁAW BŁASZCZYK

SUWAŁKI
AUGUSTÓW
EŁK
GIŻYCKO
GOŁDAP
OLECKO
PISZ
SEJNY
WĘGORZEWO



Piętnastolecie „Solidarności”

Uroczysta msza św., którą w niedzielę 23 lipca w augustowskim kościele pod wezwaniem Najświętszego Serca Jezusowego, odprawił kapelan Zarządu Regionu Pojezierze NSZZ „S” duszpasterz ludzi pracy – ksiądz Marian Szczęsny, rozpoczęła obchody 15 – lecia Solidarności. W nabożeństwie uczestniczyły poczty sztandarowe „S”, policji, organizacji kombatanckich, służby zdrowia, szkół.

W wygłoszonej homilii ksiądz kapelan przypomniał historię i działalność związku. Po nabożeństwie, poczty sztandarowe przeszły do strażnicy straży granicznej i zarządu dróg wodnych. Tam, w miejscach pamięci narodowej przewodniczący Zarządu Regionu „Pojezierze” – Dariusz Ciszewski, złożył wiązanki kwiatów.

W siedzibie Międzyzakładowej Komisji Koordynacyjnej „S” przy placu Zygmunta Augusta otwarto okolicznościową wystawę „XV lat augustowskiej Solidarności”. Zgromadzono na niej liczne zdjęcia i dokumenty, a także wydawnictwa dawnego „2 obiegu”.

27 sierpnia w Suwałkach odbędą się uroczystości XV – lecia Regionu „Pojezierze”. **(h)**

Suwałki – Gołdap

Strefa specjalna

W suwalskim Urzędzie Miejskim odbyło się spotkanie Zespołu ds. przygotowania niezbędnych warunków dla utworzenia Specjalnej Strefy Ekonomicznej Suwałki – Gołdap.

Udział w nim wzięli: G. Wołągiewicz, prezydent Suwałk, J. Gościński, wójt suwalskiej gminy oraz M. Miros, burmistrz Gołdapi. Nieobecny był wojewoda suwalski Cezary Cieślukowski przebywający na urlopie. Następne spotkanie zaplanowano na 27 lipca br.

Przed wspomnianym Zespołem, stanie bardzo wiele zadań. Po pierwsze, należy tak opracować plan funkcjonowania przyszłej strefy, by uzyskać aprobatę Rady Ministrów. Po wtóre, już teraz trzeba zadbać o promocję przedsięwzięcia oraz o kontakty z przyszłymi inwestorami w strefie specjalnej.

Życie pokaże, w jakim stopniu te idee zostaną zrealizowane.

(gram)

ŁOMŻA
CIECHANOWIEC
GONIĄDZ
GRAJEWO
KOLNO
SZCZUCZYN
WYSOKIE MAZOWIECKIE
ZAMBRÓW



Łomżyńskie Przedsiębiorstwo Budowlane przygotowuje się do prywatyzacji

Straszenie komisarzem

Do groźby wprowadzenia zarządu komisarycznego posunął się przed kilkoma tygodniami wojewoda, występując w roli organu założycielskiego Łomżyńskiego Przedsiębiorstwa Budowlanego. Piątkowe spotkanie wicewojewody Jana Niebrzydowskiego z kierownictwem ŁPB zaowocowało jednak pewnym optymizmem.

Sytuacja ekonomiczna w firmie, zatrudniającej ok. 250 osób, nie jest obecnie najgorsza. W związku z poprawą wyników finansowych w maju i czerwcu br. oraz nie najgorszymi prognozami w tym zakresie na okres letni, władze wojewódzkie zadecydowały, że nie ma aktualnie powodów do wprowadzenia komisarza do ŁPB. Jednocześnie ustalono, iż jeszcze w lipcu organy statutowe przedsiębiorstwa ustalą, w porozumieniu z załogą, kierunki jego prywatyzacji, np. utworzenia spółki pracowniczej lub „szybkiej sprzedaży” firmy.

Wejście komisarza, przynajmniej na podpisanej przez wojewodę decyzji, stało się natomiast faktem w Łomżyńskiej Centrali Materiałów Budowlanych. Załoga oceniła ten fakt jako przedwczesny; pod koniec minionego tygodnia Rada Pracownicza ŁCMB złożyła wniosek o powtórne rozpatrzenie sprawy. – **Oczywiście przyjąłem propozycję rozmowy nt. kondycji finansowej ŁCMB i przyszłości firmy** – poinformował wojewoda Mieczysław Bagiński. – **Planujemy odbyć ją w najbliższych dniach.**

(nom)

Pamięci Krechowiaków

Wczoraj w kościele pod wezwaniem Matki Boskiej Częstochowskiej w Augustowie odbywały się uroczystości, poświęcone pamięci stacjonującego niegdyś w tym mieście 1 Pułku Ułanów Krechowieckich im. płk. Bolesława Mościckiego. W uroczystościach uczestniczył ordynariusz diecezji ełckiej – bp Wojciech Ziemba.

(h)

W Gołdapi

Sport, disco i „misski”

Od piątku do niedzieli trwały tradycyjne „Dni Gołdapi”. Mieszkańcy miasta i turyści bawili się przy muzyce disco polo, odważniejsi mogli spróbować sił w rywalizacji sportowej.

Ważnym punktem programu był wybór „Miss Gołdapi”. Do rywalizacji przystąpiły trzy spośród czterech zgłoszonych dziewcząt (jedna wycofała się w ostatniej chwili). Wygrała Agnieszka Siereda, tegoroczna absolwentka pierwszej klasy Liceum Ogólnokształcącego. Równie emocjonująco wyglądały zmagania o tytuł „Miss Małolatów”. Triumfowała 13 – letnia Marta Kowalewska. Natomiast „Gołdapianką Roku” została poetka Marzanna Kielar.

(gram)

W Wysokiem Mazowieckiem

Jarmark staroci

Jutro, w godz. 16–20 w kawiarni przy Ośrodku Kultury w Wysokiem Mazowieckiem odbywać się będzie tradycyjny Jarmark Staroci, na którym będzie można dokonać najróżniejszych transakcji – wymienić, sprzedać, kupić m. in. kasety i książki.

(nom)

Ze sztuką na ty

„Okolice Współczesnej Sztuki” taką formułę proponują dzieciom i młodzieży organizatorzy spotkań w formie warsztatów, mających charakter teoretyczno-praktyczny. Odbywać się one będą codziennie w godz. 17-20 w dniach 24-29 lipca w klubie „Bonar” w Łomży. Ich celem jest wprowadzenie młodych miłośników sztuki w arakana współczesnej kultury plastycznej. Służyć temu będą zajęcia prowadzone w formie pokazów, pogadanek, pokazów slajdów i praktycznych zajęć.

(nom)

Domowy sadysta

Bił konkubinę, bo zbyt późno wróciła do domu. Po pogotowie zadzwonił, gdy kobieta nie dawała już żadnych oznak życia. Sprawca będzie odpowiadał za pobicie ze skutkiem śmiertelnym.

Do tragedii doszło w minioną środę we wsi Ublik, gm. Orzysz. Jej sprawcą był 33 – letni mężczyzna. Zdenerwował się, gdy 25 – letnia przyjaciółka, z którą mieszkał od pewnego czasu, zbyt późno wróciła z Giżycka, w dodatku niezbyt trzeźwa. Chociaż sam był równie lub bardziej pijany, postanowił ukarać „niewierną”.

Bił ją paskiem od spodni. Przestraszył się dopiero wówczas, kiedy kobieta straciła przytomność. Zadzwonił po pogotowie ratunkowe, lecz wszelka pomoc okazała się spóźniona. Lekarz orzekł zgon. Zwłoki przekazano do prosektorium. Awanturnika zatrzymała policja. Prokuratura zastosowała tymczasowy areszt.

(yes)

„Kompotu” nie będzie

Zakaz uprawy maku nie jest respektowany przez wielu rolników. Trzy poletka o łącznej powierzchni 335 mkw. zlikwidowano ostatnio w gminie Jeleniewo. Właściciele prawdopodobnie zapłacą grzywny.

Słoma makowa służy do produkcji tzw. kompotu i jest chętnie kupowana przez narkomanów. Na jej sprzedaży niektórzy chłopi zarabiają wcale niemałe pieniądze. Zazwyczaj tłumaczą się jednak, że potrzebują maku na wigilijne potrawy. Wpadają tylko nieliczni. Wówczas winę bierze na siebie najstarszy członek rodziny, który ze względu na wiek może liczyć na bezkarność.

(yes)

Papierosowa kontrabanda w Gibach

Schowek w stodole

Papierosy z przemytu wartości ok. 7,3 tys. nowych złotych odnalazła policja w Gibach. Kontrabanda ukryta była w opuszczonych zabudowaniach. Właściciela towaru nie zdołano dotąd ustalić.

Schowek mieścił się w starej stodole. Spoczywało w nim 4620 kartonów papierosów bez banderoli. Niewykluczone, że przemytnicy już wcześniej korzystali ze skrytki. Ujęcie sprawców wydaje się mało prawdopodobne. Szmuglerzy poniosą więc wyłącznie straty finansowe.

(yes)

Pieniądze dla bezrobotnych

Wojewódzka Rada Zatrudnienia w Łomży zaopiniowała kryteria przyznawania i umarzania pożyczek z Funduszu Pracy, uznając, iż w większym niż dotychczas stopniu powinny być uwzględniane poręczenia w postaci gwarancji bankowych. Poprzednio stosowano je głównie w postaci zabezpieczeń hipotecznych nieruchomości i zastawu. Bezwzględnym wymogiem stało się przedstawienie biznesplanów, które muszą być konsultowane z instytucjami i organizacjami zajmującymi się doradztwem w zakresie przedsiębiorczości gospodarczej.

Ponadto Rada uznała, że umorzenia pożyczek dotyczyć mogą jedynie bezrobotnych, którzy podjęli działalność gospodarczą lub rolniczą. Nie będą natomiast umarzane – pracodawcom, którzy otrzymali już środki na utworzenie dodatkowych miejsc pracy.

Warto też wiedzieć, że od 18 lipca formalnie rozpoczęła działalność Policja Zatrudnieniowa. 4-osobowy zespół kontrolerów z Łomży już przystąpił do sprawdzania w wybranych firmach zgodności zatrudnienia z Kodeksem Pracy, zawieranych umów; sprawdzane będą także osoby, pobierające zasiłki dla bezrobotnych. **(nom)**

REKLAMA REKLAMA REKLAMA REKLAMA REKLAMA REKLAMA REKLAMA REKLAMA REKLAMA REKLAMA REKLAMA REKLAMA REKLAMA REKLAMA REKLAMA

HURT DETAL
RATY
Firma SPRINT oferuje
- największy wybór rowerów firm światowej klasy: GIANT, WHEELER
GIANT BIKES Precisely right
WHEELER WORLDWIDE
- pełny serwis gwarancyjny i pogwarancyjny oraz akcesoria
Białystok, Sienkiewicza 81/3, tel. 76-13-95
4773

uniTERM
CHŁODNICTWO
KLIMATYZACJA
Komory chłodnicze
Instalacje chłodnicze
Centrale klimatyzacyjne
Klimatyzatory typu "Split" i "Compact".
poleca: Przedsiębiorstwo Wielobranżowe "UNITERM" S.C.
19-300 Ełk, ul. Ogrodowa 32
tel./fax 10-12-08
4610

Właściciele taboru ciężarowego !
Komunalne Przedsiębiorstwo Komunikacji Miejskiej w Białymstoku, ul. Składowa 11
poleca kompleksowe usługi w zakresie:
przeglądów technicznych
diagnostyki (ciężarowe, autobusy, przyczepy)
mycia (autobusy, ciężarowe, mikrobusy)
skomputeryzowanego systemu tankowania paliwa
napraw planowych i awaryjnych (w tym blacharsko-lakierniczych)
holowania (ciężarowych i autobusów)
garażowania.
Wszystko przez całą dobę !
Przy stałej umowie możliwe rozliczanie na zasadach zryczałtowanych lub z zastosowaniem rabatów i ulg !
Informacja CAŁODOBOWA, tel.: 421-578.
4774

FIMOT EŁK
ul. Słowackiego 11
tel./fax (0-87) 10-31-03, 10-48-40
AUTORYZOWANY DEALER
FABRYKA SAMOCHODÓW W LUBLINIE
Żuk LUBLIN
FSO: Polonez, Caro, Truck
wszystkie typy
CENY FABRYCZNE
gotówka, raty, leasing
4601

AUTO HANDEL KOMIS
Waldemar Jasiński
11-500 Giżycko
ul. Olsztyńska 1E
tel. 56-92
SKUP
SPRZEDAŻ
ZAMIANY
KOMIS

nie pobieramy opłaty postojowej
najniższe oprocentowanie sprzedaży ratalnej 31% w skali roku
łatwość uzyskania kredytu
na zakupione samochody darmowe ubezpieczenie OC.
4754

AUTO GAZETA
TYGODNIOWY DODATEK MOTORYZACYJNY

Dziś w numerze:

– Scania szuka partnerów
– 350 dla Autosanu
– Wieści z autogiełdy

SAMOCHÓD DLA KAŻDEGO !
Od trzech lat prowadzimy tani konsorcyjny system kredytowo -ratalny na zakup aut nowych i używanych.
TYLKO 3,1 % w skali roku
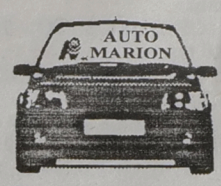

Przyjdź lub zadzwoń do nas !
Białystok, ul. Sienkiewicza 55A p. 97, tel. 752-362.
Warszawa, ul. Gen. Zajączka 1/5, tel./fax 39 14 99
Sosnowiec, ul. Grota Roweckiego 130, tel./fax 191 17 30
Wrocław, ul. Piłsudskiego 74, tel./fax 370 31 do 8 w. 84 (budynek NOT)
Gdańsk, ul. Grunwaldzka 258, Komis BiG Autohandel, tel. kom. 090 202 349
Elbląg, ul. Żeromskiego 3A, tel. 34 14 68
Katowice, Plac Wilhelma Szewczyka (Dworcowy), tel. 153 77 70
Kraków, ul. Zakopiańska 288, tel./fax 67 62 26,67 68 60, 67 22 53
Poznań, (Górczyn), ul. Metalowa 1A, tel. 66 88 62; ul. Bukowiecka 146 Autokomis DAD, tel. 67 55 35.
4654

„Koreańczyk" zamiast peugeota

Pierwsza partia 43 koreańskich samochodów osobowych „Nexia" w podzespołach już płynie do Polski – poinformował 21 bm. dyrektor Fabryki Samochodów w Lublinie Zbigniew Prus. Jeśli zostaną dotrzymane warunki kontraktu z koreańskim koncernem Daewoo, to ich montaż rozpocznie się w październiku.

„Nexie" z Lublina, jak się przewiduje, będą kosztować od 10.300 do 11 tys. amerykańskich dolarów. Fabryka Samochodów w Lublinie, specjalizująca się przez dziesięciolecia w produkcji samochodów dostawczych, a ostatnio montująca także peugeoty, 27 czerwca podpisała z koreańskim Daewoo Corporation umowę o powołaniu joint venture o nazwie Daewoo Motor Polska Spółka z o.o. Przewiduje ona m.in. utrzymanie w Lublinie produkcji samochodów dostawczych oraz uruchomienie produkcji samochodów osobowych firmy Daewoo o nazwie „nexia". Koreańczycy zamierzają zainwestować do roku 2000 w lubelskiej fabryce 340 mln dolarów, w tym wybudować od podstaw nowy zakład produkcyjny od spawalni i lakierni po montaż nowych pojazdów. W pierwszym okresie w Lublinie ma być montowanych 40 tys. „nexii" rocznie, a docelowo o 10 tys. więcej. Dyr. Zbigniew Prus, który właśnie powrócił z Korei, powiedział, iż warunkiem podjęcia już jesienią montażu pierwszych samochodów, jest zapewnienie azjatyckiemu partnerowi stabilnych warunków prawnych realizacji kontraktu, związanych m.in. z bezcłowym przywozem podzespołów do montażu w systemie SKD oraz ulg podatkowych przysługujących inwestorom zagranicznym, a także porozumienie się z załogą w sprawie tzw. pakietu socjalnego.

❁

Samochody osobowe Peugeot 405 w Lublinie będą produkowane tylko do końca 1996 r. – poinformował 21 bm. dyrektor fabryki, Zbigniew Prus. Ich miejsce zajmie właśnie koreańska nexia.

Samochody peugeot 405 są montowane w Lublinie od wiosny 1993 r. Dotychczas z fabryki wyjechało ich 4,5 tys. W maju uruchomiono montaż nowego samochodu tej marki z nowoczesną jednostką napędową i wielopunktowym wtryskiem paliwa o pojemności 1,8 l, mocy 107 KM oraz z wzbogaconym wyposażeniem. Lubelską fabrykę, jak się przewiduje, opuści jeszcze ok. 2 tys. peugeotów.

Fabryka Samochodów w Lublinie zaprzestanie ich montażu na podstawie zawartego ostatnio porozumienia z francuskim partnerem – powiedział Prus.

(PAP)

Honda Accord najlepsza

Amerykanie oceniają

Magazyn amerykańskich konsumentów Consumer Reporte opublikował listę najbardziej i najmniej zawodnych samochodów, wyprodukowanych w latach 1987-1993. Lista ta powstała na podstawie ankiety, przeprowadzonej wśród 580 tys. właścicieli aut osobowych i dostawczych.

Pierwsza dziesiątka najbardziej niezawodnych aut na rynku amerykańskim została całkowicie opanowana przez trzech producentów japońskich: Hondę, Toyotę i Nissana. Zdaniem tamtejszych użytkowników najlepszym używanym samochodem jest Honda Accord. W dziesiątce niezawodnych dominowały auta osobowe. Wyjątkiem był terenowy Nissan Pathfinder. Ostatnią dziesiątkę, zamykającą listę, okupowały natomiast samochody produkcji amerykańskiej Wielkiej Trójki (Ford, Chrysler, General Motors) oraz koreańskiego Hyundaia. Za najbardziej zawodne auto uznany został Ford Bronco.

Consumer Reports wyróżnił w swych badaniach oddzielną grupę samochodów, kosztujących poniżej 10 tys. dolarów. W tej kategorii najbardziej niezawodne okazały się: Acura Integra rocznik 1991, Geo Prizm 1992 r., Honda Accord 1990 r., Honda Civic 1992 r., Mitsubishi Galant 1991 r., Nissan Maxima 1990 r. (z automatyczną skrzynią biegów), dwa modele Saturna z 1993 r.: SL i SW, Toyota Camry z 1991 r., Toyota Corolla z 1991 r. oraz Volvo 240 z 1990 roku.

(Biuletyn motoryzacyjny 4x4)

Komputery, linie produkcyjne, maszyny, samochody i wszystkie inne środki trwałe
RÓWNIEŻ LEASING ZWROTNY
KORZYSTAJ Z LEASINGU TO SIĘ OPŁACA

Najniższy koszt leasingu w regionie
- sprawdziliśmy - sprawdź również
heximp Oddział Białystok, ul. Lipowa 32A, p. 29, 30
tel./fax 523-225 wew. 129, 130
3592

Generalny Importer Samochodów SEAT poszukuje
DEALERÓW
do dynamicznie rozwijającej się sieci sprzedaży.
Kandydaci powinni posiadać:
- pomieszczenie na salon sprzedaży oraz punkt serwisowy,
- środki finansowe na prowadzenie i zabezpieczenie działalności.
Pełne oferty ze zdjęciami obiektów prosimy kierować na n/w adres:
4500
SEAT
IBERIA MOTOR COMPANY S.A.
ul. Augustówka 3
02-981 Warszawa

magton
○ Lampy zespolone, informacyjne - z nagłośnieniem i bez nagłośnienia
○ Lampy błyskowe - mechaniczne, elektryczne, ostrzegawcze
dla służb drogowych , taksówek, nauki jazdy, pogotowia gazowego, elektrycznego.
MAG-TON - Białystok,
ul. 27 Lipca 26, tel. 752-046
Dla posiadaczy karty „Club Rabatu" taniej!
4097

Ford
Spectrum
autoryzowany dealer
Białystok, ul. Wierzbowa 10
tel. 516-911, 518-279
512-556
4210


Europejski Fundusz Leasingowy
oferuje
Jeep w leasingu !!!
EUROPEJSKI FUNDUSZ LEASINGOWY 15-099 Białystok, ul. Legionowa 14/16 tel. 327-412, 321-802
Autoryzowany Dealer firmy Chrysler: Cezary Breczko
15-524 Białystok, Kol.Grabówka, ul. Klonowa 2a, tel/fax (0-85) 43-18-43.
4467

❒ KUPIĘ

» **Po wypadku** lub nie, w atrakcyjnej cenie, 510-140.

» **PEUGEOTA 405 1,9D**, rok 90-92, tel. 546-258.

» **OPLA REKORD Combi**, tanio, stan techniczny nieistotny, tel. 320-227.

» **POLONEZA** po wypadku, Białystok, 762-448.

» **KOSZA** do Junaka, 755-627, po 16.

» **ETZ 250/251**, tel. 197-217.

» **AUDI 80**, 1980-84, po wypadku, 610-645.

» **ŁADĘ** do 5.000 zł, 510-140.

» **KABINĘ do Liaza**, tel. 15-30-10.

» **POLONEZA** lub zachodni, do 6.000 zł, Białystok, 618-395.

❒ SPRZEDAM

» **POLONEZ 1,5**, 1989, Augustów, tel. (0-119) 37- 40.

» **STAR 28**, 1981, Augustów, 464-71.

» **KAMAZ wywrotka, STAR, opony 1100x20**, Białystok, 522-684.

» **WIĄZAŁKĘ WC–5 i VAZ**, Jasionówka, tel. 34.

» **KOPARKA K-407**, 1980, hydrauliczna na starze 66, (086) 71-19-77.

» **FIAT 126p**, 1982, 1980, Łomża, Poznańska 75.

» **MERCEDES 123, 240D**, 1984, 13.700 zł, (087) 66-25-81.

» **GOLF 1,6D**, 1987, bezwypadkowy, 14.000 zł, (087) 672-835.

» **CIĄGNIK siodłowy C28**, z silnikiem Leylanda, Sokółka, ul. Traugutta 4.

» **STAR 28**, wywrotka długa, Sokółka, ul. Traugutta 4.

» **AUDI 100 2,2i, automatik**, 1987/88, tel. 538-097.

» **CINQUECENTO 704**, 1992, Białystok, tel. 536-520.

» **126p**, 1979, 1000 zł, Tołcze 6/3 k. Białegostoku, po 19.

» **AUDI 100 CC 2,2**, benzyna, wtrysk, 14.500 zł, Szepietowo, Główna 29.

» **CHARADE 1000 Diesel**, 1985, niebieski metalik, Ciechanowiec, tel. 771-753.

» **C-360**, 1985, Owieczki 30 Kolonia, (k. Moniek), Krukowski.

» **126p**, 4.100 zł, tel. 543-209, po 15.

» **STAR diesel**, 1989, Dubno 104, tel. 133-14.

» **SILNIK F-126 650**, tel. 414-135.

» **POLONEZ**, 1994, alumfelgi, metalik, fotele, Augustów, 457-79.

» **DACIA**, 1991, stan dobry, Czarna Białostocka, tel. 101-248.

» **FIAT 126p**, 1986, 2.450 zł, tel. 15-19-68.

» **POLONEZ 1,6**, 1993, 13.000 zł, tel. 15-19-27.

» **MOTORYNKĘ**, stan bardzo dobry, 300 zł, tel. 15-19-27.

» **POLONEZ**, 1992, 9.800 zł, tel. (087) 66-50-94.

» **FIAT 125p**, 1983, pilnie, Suchowola, ul. Kupiecka 26.

» **CIĄGNIK C-360**, Suchowola, ul. Augustowska 49.

» **ŁADA 1500S, MAZDA 626 2,0D**, Suchowola, tel. 232.

» **BIZON lub rozdrabniacz słomy**, Łapy, tel. 15-26-38.

» **126p**, 1987, niebieski, 3.100 zł, tel. (087) 16-15-15 w. 70.

» **FIAT 126p**, 1985, 2.600 zł, tel. 531-568.

» **KOMBAJN zbożowy CLASS**, Krzywa 18 (gm. Orla).

» **FIAT 1500**, 1983, Adam Górski, Łapy, Bociańska 44.

» **HAK holowniczy, tylna szyba do Samary**, Łapy, 15-34-49.

» **ETZ 250**, 1986, 750 zł, Łapy, 15-34-49.

» **MERCEDES Bus 209D**, 1986, wysoki, długi, 2.350 zł, (0217) 548—63.

» **TOYOTA Camry 2,0 TD**, 1988, 43-33-56, po 19.

» **POLONEZ Caro 1,6 GLi**, 1995, tel. 43-33-56, po 19.

» **125 combi**, 1984, 755-627, po 16.

» **ŻUK**, przystosowany do handlu, izoterma, Suwałki, 67-69-02.

» **PEUGEOT 305**, 1,2, 1981 r., tel. 431–385;

» **TRABANT** 601, 1990 r., c. 2.300 zł, tel. 42–79–16;

» **FIAT 126P**, 1986 r., 3 tys. zł, Hrynkiewicz, Sokolany 65;

» **VECTRA**, 1992 r., oclony w całości zamienię, tel. 514–162;

» **FORD SCORPIO**, 1987 r., 2.0 benzyna, 13.000 zł, tel. (087) 66–76–59;

» **126P**, 1985 r., 2.550 zł, Zdrody Stare 3;

» **SILNIK** do stara 200, wywrot do stara 200, tel. 15–30–10;

» **MITSUBISHI GALANT** 2,0, 1994 r., bogate wyposażenie, tel. 15–30–10;

» **ETZ 150**, 1987 r., c. 8.500 zł, Czechowizna 46, gm. Knyszyn;

» **ROBUR**, benzyna, 1981 r., sprawny, na części, tanio, 611–512 po 20;

» **NYSA**, 1981 r., c. 1.700, tel. 436–056;

» **AUDI 100**, 2100 benz., 1981 r., c. 5.500 zł, tel. 436–056;

» **PEUGEOT 605 SRi**, 2,0, tel. 631–975 po 16;

» **DACIA 1310**, 1991 r., tel. 754–235;

» **POLONEZ** 1985 r., c. 3.900 zł, tel. (086) 77–42–39;

» **RENAULT 19 RT**, 1992 r., bogate wyposażenie, 755–304;

» **MŁOCARNIA** i kunę, stan idealny, Łupianka Stara 52;

» **WIĄZAŁKĘ**, 1989 r., Łupianka Stara 98;

» **CITROEN AXEL**, 1986 r., stan dobry, 4.900, 53–82–11;

» **KOMBAJN ANNA**, Władymirec T 25, C 330, Kruszewo Brodowo 65, 18–218 Sokoły;

» **C 360**, 1980 r., tel. 15–19–13, Brzozowo Stare 32;

» **126P**, 1988 r., 3.900 zł, tel. 42–80, Sokółka;

» **WARTBURG**, przyczepę jednoosiową, Białystok, ul. Zajęcza 23;

» **NYSA TOWOS**, 1987 r., Augustów, tel. 45–362;

» **SILNIK** i części do wartburga, 323–384;

» **ŻUK A 11B**, składak, tel. 75–46–82;

» **126P**, 1983 r., 1.700 zł, Mońki, ul. Kosmiczna 7;

» **PASSAT 1,6 D**, 1984 r., c. 9.800 zł, Białystok, 618–395;

» **FIAT 125P**, 1981 r., Fiat 126P, 1980 r., tel. 513–514;

» **FSO 1500**, grudzień 1988 r., Zambrów, (086) 71–39–66;

» **MAZDA 626**, 1991 r., tel. 41–07–03 po 21;

» **126P FL**, 1989 r., Piątnica, ul. Północna 2, k. Łomży;

» **CITROEN AX 1000**, katalizator, 1993 r., 15.500 zł, tel. 15–31–19, Łapy;

KOMIS
AUTO-MOTO-ROWEROWY
ul. Botaniczna, Orzeszkowej 32A, tel. 520-134, 44-55-48
Kupno, raty, zamiany, P.T.S.

Marka	Rok prod.	Pojemność	Cena
1. Toyota Starlet	85	1295	92
2. Fiat 126p	88	650	41
3. Fiat 126p	83	650	19
4. Fiat 126p	83	650	22
5. Fiat 126p	90	650	56
6. Fiat 126p	89	650	51
7. Toyota Tercel	82	1300	53
8. Polonez gaz	89	1500	73
9. Polonez	91	1600	117
10. Polonez	91	1600	120
11. Polonez	92	1500	122
12. Polonez	93	1500	132
13. Fiat 125p	88	1500	48
14. Plymunth	87	2200	123
15. Citroen BX	86	1,9D	92
16. Mazda 626	87	2,0D	140
17. Nissan 200 SX	92	1,8 turbo	335
18. Toyota Tercel	94	1,5	327
19. Renault 11	89	1,4	131
20. VW Transporter	88	1,6	90
21. Dodge RAM	88	3,5	302
22. Mercedes 300D	93	3000D	85100
23. Mot. Honda CB 600C	95(nowy)		27700
24. Mot. Honda VT 600V	95		22800
25. Mot. XRV 750	95		22500
26. Piaggio - motorower	95		5510

WCZORAJ NA AUTOGIEŁDACH

Droższe polonezy

Wczoraj na białostockiej giełdzie samochodowej nie było fiatów 126p i cinquecento z ostatnich dwóch lat. Natomiast pełny wybór polonezów. W tej chwili w warszawskiej Fabryce Samochodów Osobowych wakacyjna przerwa urlopowa, nie ma zatem dostaw nowych polonezów i jest okazja by nieco lepiej sprzedać pojazd używany. Ceny wywoławcze „caro" wyraźnie wzrosły – o kilka, a nawet kilkanaście procent.

A oto niektóre niedzielne notowania:

CINQUECENTO 704 (1992) 12,8 tys. zł,

CONQUECENTO 899 (1993) 15,2–15,3 tys. zł,

FIAT 126p (1993) 7,4–8 tys. zł, (1992) 6,3–6,6 tys. zł, (1991) 5–6,5 tys. zł, (1990) 4,8–5,4 tys. zł, (1989) 4,1–4,25 tys. zł, (1988) 3,6 – 4 tys. zł, (1987) 3,2–3,65 tys. zł, (1986) 3,1 tys. zł, (1985) 2,45–2,85 tys. zł, (1984) 2,2–2,5 tys. zł, (1983) 1,8–2,3 tys. zł,

FIAT 1500 (1990) 4,7–5,3 tys. zł, (1989) 4,5–5 tys. zł, (1988) 4,2–4,8 tys. zł, (1987) 3,5–4,2 tys. zł, (1986) 3,2–3,7 tys. zł, (1985) 2,3–3,3 tys. zł, (1984) 2,1–2,8 tys, zł, (1983) 1,8–2,4 tys. zł, (1982) 1,6 – 1,9 tys. zł,

POLONEZ (1995) 17,5–18,2 tys. zł, (1994) 15,2–16,5 tys. zł, (1993) 12,5–14,3 tys. zł, (diesel) 16,5 tys. zł, (1992) 11–11,6 tys. zł, (1991) 9,5 tys. zł, (1990) 8–8,8 tys. zł, (1989) 7,2–7,5 tys. zł, (1988) 5,9–6,8 tys. zł, (1987) 5,2–6,3 tys. zł, (1986) 4,5 – 4,7 tys. zł, (1985) 3,9–4,2 tys. zł, (1984) 3,4–3,8 tys. zł, (1983) 2,6 – 2,9 tys. zł,

ŁADA (1990) 8,8 tys. zł, (1989) 8,2 tys. zł (1988) 7,3 tys. zł, (1985) 4,6 – 4,8 tys. zł, (1984) 4 tys. zł, (1982) 2,8–3,2 tys. zł,

MOSKWICZ (1991) 7,2 tys. zł, (1990) 5,5 –7 tys. zł, (1988) 6,5 tys. zł,

SAMARA (1991) 11,5 tys. zł, 1990 9,5–10,3 tys. zł, (1989) 8,5 tys zł, (1987) 6,8 tys. zł,

TAVRIJA (1992) 7,0 – 7,2 tys zł, (1990) 5,8 tys. zł, (1989) 6,4 tys. zł,

SKODA FAVORIT (1992) 12,5 tys. zł, (1991) 10,8 tys. zł,

Samochody firm zachodnich, japońskich i koreańskich:

ALFA ROMEO 33 (1985) 8 tys. zł,
ALFA ROMEO 164 (1990) 32 tys. zł,
AUDI 80 (1990) 22 tys. zł, (1989) 20,7 tys. zł, (1988) 17,8 tys. zł,
AUDI 100 (1990) 24,5 tys. zł, (1989) 21 tys. zł, (1986) 13 tys. zł,
BMW 316 (1986) 12,4 tys. zł,
CITROEN AX (1993) 18,5 tys. zł,
CITROEN BX (1987) 11,5 tys. zł,
DAIHATSU CHARADE (1989) 13,5 tys. zł,
FIAT UNO (1994) 19,0 tys zł, (1993) 16,2 tys. zł, (1986) 8,5 tys. zł,
FIAT PUNTO (1995) 28,3 tys. zł,
FIAT TIPO (1993) 18,0 tys. zł, (1991) 14,5 tys. zł,
FORD FIESTA (1992) 18,5 tys. zł, (1987) 9,7 tys. zł, (1986) 8,8 tys. zł,
FORD ESCORT (1994) 28,7 tys. zł, (1992) 23,5 tys. zł, (1990) 16,5–17 tys. zł,
FORD MONDEO (1994) 41 tys. zł,
FORD SIERRA (1990) 23,5 tys. zł, (1988) 16 tys. zł, (1985) 10,8 tys. zł,
FORD SCORPIO (1986) 12,5 tys. zł,
HONDA CIVIC (1992) 27 tys. zł,
HONDA ACCORD (1993) 35 tys. zł,
HYUNDAI PONY (1991) 15,8 tys. zł,
HYUNDAI LANTRA (1992) 25 tys. zł,
HYUNDAI SONATA (1995) 45 tys. zł,
MAZDA 626 (1991) 25,5 tys. zł, (1986) 11,5 tys. zł,
MAZDA XEDOS (1994) 85 tys. zł,
MERCEDES 190E (1992) 34 tys. zł, (1989) 28 tys. zł,
MERCEDES 190D (1986) 21,5 tys. zł,
MERCEDES 200E (1987) 30 tys. zł,
MERCEDES 230E (1989) 35 tys. zł,
MERCEDES 300D (1989) 34 tys. zł,
MITSUBISHI GALANT (1994) 44 tys. zł,
NISSAN SUNNY (1994) 28,6 tys. zł, (1992) 24,5 tys. zł, (1986) 11 tys. zł,
NISSAN PRIMERA (1992) 32 tys. zł,
OPEL CORSA (1989) 12,7 tys. zł,
OPEL KADETT (1990) 17 tys. zł, (1986) 11,5 tys. zł, (1985) 10,8 tys. zł,
OPEL ASTRA (1993) 29,5 tys. zł, (1992) 23 tys. zł,
OPEL ASCONA (1987) 11 tys. zł,
OPEL OMEGA (1991) 22,5 tys. zł, (1988) 16 tys. zł,
PEUGEOT 106 (1993) 24 tys. zł,
PEUGEOT 205 (1985) 8,6 tys. zł,
PEUGEOT 405 (1991) 20,5 tys. zł, (1989) 17,5 tys. zł,
PEUGEOT 605 (1991) 30 tys. zł, (1990) 25,5 tys. zł,
RENAULT CLIO (1993) 22,5 tys. zł,
RENAULT 19 (1993) 27 tys. zł, (1991) 17,8 tys. zł,
SEAT IBIZA (1991) 17,5 tys. zł,
SUZUKI SWIFT (1990) 14 tys. zł,
TOYOTA COROLLA (1991) 15,9 tys. zł, (1987) 11,5 tys. zł,
TOYOTA CARINA II (1991) 22,9 tys. zł,
VOLKSWAGEN POLO (1985) 8,8 tys. zł,
VOLKSWAGEN CORRADO (1989) 24 tys. zł,
VOLKSWAGEN GOLF (1991) 17,2 tys. zł, (1989) 15,7 tys. zł, (1986) 12 tys. zł, (1985) 11 tys. zł,
VOLKSWAGEN GOLF III (1994) 39,5 tys. zł,
VOLKSWAGEN JETTA (1991) 16,5 tys. zł,
VOLKSWAGEN PASSAT (1990) 20–24 tys. zł, (1989) 20,5 tys. zł, (1988) 18,5 tys. zł, (1985) 11,7 tys. zł,
VOLVO 340 (1987) 11 tys. zł.

(lim)

Z łomżyńskiej autogiełdy

Na stałym poziomie – kilkudziesięciu samochodów – utrzymuje się liczba samochodów wystawianych na sobotniej giełdzie w Łomży. 22 bm. można tu było kupić:

AUDI 80 (1988, 1991 r.) za 195 mln st. zł, 280 mln, **BMW** (1982 r.) – 55 mln,

FORD SIERRA (1984 r.) – 98 mln zł, **TRANSIT D** (1983 r.) – 95 mln, **FORD ORION** (1993 r.) – 280 mln zł.

ŁADA 1300 (1985 r.) – 62 mln, **ŁADA** 2107 (1989 r.) – 80 mln zł.

MERCEDES 124 (1986 r.) – 230 mln;

NISSAN (1990, 1984 r.) – 156 oraz 60 mln zł,

OPEL ASCONA (1982 r.) – 68 mln,

RENAULT 11 GTD (1988 r.) – 128 mln;

TOYOTA COROLLA (1986 r.) 120 mln,

VW GOLF (składak, 1990 r.) 46 mln;

SKODA 120 L (1989 r.) 68 mln,
TAWRIA (1992 r.) 70–72 mln,
WARTBURG (1982 r.) 16 mln,
ZAPOROŻEC (1979 r.) 8 mln,
ŻUK (1993 r.) – 150 mln zł;
FIAT 125P (1974 – 88 r.) od 12 do 37 mln zł, z 1990 r. – 56 mln zł;
MALUCH (1979 r.) – 13 mln, (1985 r.) – 22 mln, (1988 r.) – 43 mln (1991 r.) – 59 mln, (1993 r.) – 80 mln zł;
POLONEZ (1995 r.) – 190 mln, (1994 r.) – 180 mln, (1992 r.) – 110 mln, (1988 r.) – 61 mln, (1985 r.) – 45 mln zł.

(nom)



VW Golf z 6-cylindrowym motorem Vr6. Auto z temperamentem!

Volkswagen zajmuje coraz większą część rynku Europy Zachodniej

Koncern samochodowy Volkswagen poinformował, iż udział w rynku europejskim wzrósł w ostatnim czasie. W czerwcu 1995 roku stanowił 17,5 proc. rynku, w porównaniu z 16,7 proc. w czerwcu 1994 roku.

Liczba samochodów, dostarczonych klientom w Europie Zachodniej, wzrosła w tym samym czasie o 11,6 proc. W czerwcu 1995 roku otrzymali oni 210 tys. samochodów, wyprodukowanych przez koncern, a w czerwcu 1994 roku – 188,7 tys.

Samochody marki Volkswagen, główny produkt koncernu, stanowiły w czerwcu 11,0 proc. rynku zachodnioeuropejskiego, nieco więcej niż przed rokiem, kiedy ich udział wynosił 10,8 proc.

(PAP)

Scania szuka partnerów

Na naszym rynku motoryzacyjnym pojawiła się niedawno nowa firma – Scania Polska S.A., reprezentująca szwedzką Scanię, znanego w świecie producenta samochodów ciężarowych, autobusów oraz silników okrętowych i przemysłowych.

Swą działalność w Polsce Scania rozpoczyna od organizacji sieci sprzedaży i obsługi pojazdów w różnych regionach kraju. Chętnych do takiej współpracy zaprasza do swego stoiska na zbliżających się Targach Motoryzacyjnych w Poznaniu. Zaprezentuje tam również swoje wyroby, także te powstające w Polsce – w Słupsku i Koszalinie.

Handlowe i produkcyjne związki szwedzkiego koncernu z naszym krajem wyprzedziły bowiem o kilka lat powstanie w Polsce jego przedstawicielstwa. Pierwsze dostawy ciężarówek i autobusów na nasz rynek rozpoczęły się już przed pięcioma laty, a w 1992 r. utworzone zostało szwedzko-polskie przedsiębiorstwo joint-venture Scania Kapena S.A. Powstała w Słupsku montownia, w której w 1993 r. zaczęto składać samochody ciężarowe, a jesienią ub.r. również autobusy. W zeszłym roku wyprodukowano u nas 362 samochody ciężarowe ze znakiem Scania oraz 5 autobusów. Obecnie zdolność produkcyjna zakładu wynosi ok. tysiąca pojazdów rocznie.

Powstanie firmy Scania Polska świadczy o tym, że szwedzki koncern (o międzynarodowym zasięgu, mający swe zakłady w Europie i Ameryce Łacińskiej) widzi u nas coraz poważniejszy rynek zbytu. Nie tylko na samochody ciężarowe do transportów na dalekich trasach, lecz i na pojazdy budowlane i dostawcze. W ub.r. zarejestrowano w Polsce tysiąc ciężkich samochodów zagranicznych marek, z czego udział Scanii wyniósł 10 proc. Rozwijanie własnej produkcji, sprzedaży i obsługi serwisowej przez Scanię Polska stanowi jej atut w walce z konkurentami na naszym rynku. Najpoważniejsi – to firmy Volvo i MAN. Obecnie na polskich drogach znajduje się w eksploatacji 1500 samochodów ciężarowych Scanii.

(Biletyn motoryzacyjny 4x4)

350 dla Autosanu

Turystyczne autobusy wysokopodłogowe Mercedesa będzie produkował sanocki Autosan. Pierwszy z nich został przedstawiony podczas majowych, Międzynarodowych Targów Motoryzacyjnych w Poznaniu. Wcześniej autobus 350 zaprezentowano w czasie ostatniego salonu pojazdów użytkowych w Hannowerze.

Jest to najnowszy autobus turystyczny Mercedesa, produkowany w Turcji od początku stycznia br. W ciągu pierwszego miesiąca produkcji, Mercedes-Benz Turcja zebrał we Francji, Skandynawii, na Węgrzech i w Polsce zamówienia na 300 autobusów, zapewniając w ten sposób fabryce zajęcie aż do maja br. Do końca roku powstanie nieco ponad tysiąc takich pojazdów.

Kratownica samonośnego nadwozia autobusu została zaprojektowana tak, by mogła skutecznie ochronić podróżnych nawet podczas koziołkowania autobusu.

Pojazd ma 12 metrów długości, prawie 3,7 m wysokości i 2,5 m szerokości. Może nim podróżować ok. 50 osób. Bagażnik, o pojemności 11,6 m sześc., powinien pomieścić sporo walizek.

Napęd pochodzi z silników spełniających normę EURO 1: 6-cylindrowego silnika o pojemności skokowej 11 l i mocy maksymalnej 340 KM, z intercoolerem oraz 8-cylindrowego silnika o poj. 12,5 l, mocy 381 KM, 2100 obr./min i maksymalnym momencie obrotowym 1700 Nm przy 1200 obr./min. Trzeci silnik, o poj. skokowej 14,5 l, spełnia normę EURO 2 – ma moc 381 KM i moment 1700 Nm.

W 0 350 zastosowano 6- i 8-biegowe skrzynie przekładniowe, produkowane przez Mercedesa i Zahnradfabrik.

Pojazd, wyposażony standardowo w toaletę, kuchnię, lodówkę, układ klimatyzacyjny, system nagłośnienia wnętrza oraz system ABS i ASR, kosztuje w Polsce od 390 do prawie 400 tys. marek niemieckich.

(Biuletyn motoryzacyjny 4x4)

STAR ŻUK LUBLIN ANDORIA LDV
AUTORYZOWANY DEALER
Tec
539-009
539-072
15-103 Białystok, ul. I Armii WP 2a
4294

OPONY
HURTOWNIA OGUMIENIA I AKUMLATORÓW
EŁK
ul. Suwalska 11
tel. 0-87 102-151
ŁOMŻA
Al. Piłsudskiego 70
tel. 0-86 189-528
STOMIL - OLSZTYN
Centra S.A.
Poznań Czarnków
TC DĘBICA
OFERUJE w cenach fabrycznych
OGUMIENIE do samochodów osobowych, dostawczych i ciężarowych, ciągników i sprzętu rolniczego, rowerów, motocykli i motorowerów
AKUMULATORY do samochodów osobowych, dostawczych i ciężarowych, ciągników, motocykli i motorowerów
BATERIE 4 AS 8 ("pastuch elektryczny") - wyłączny przedstawiciel "Centra" S.A. Czarnków - na północno-wschodnią Polskę.
4410
AKUMULATORY Centra

Powiedz „Tak" zanim minie lato!

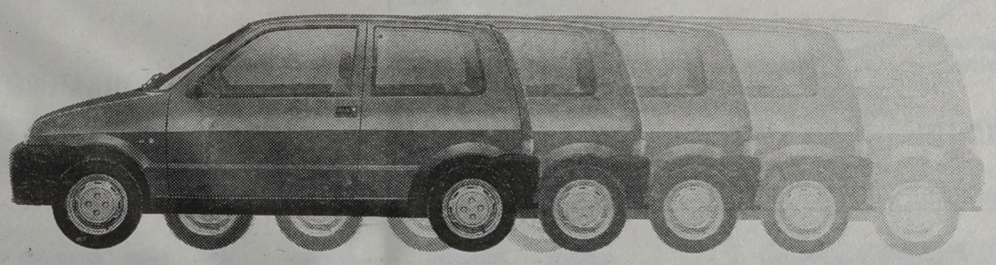

Skontaktuj się z AUTOTAK, aby jeszcze skorzystać z naszych propozycji na lato.
NAJNIŻSZE OPŁATY:
Autotak ma najniższą na rynku opłatę wpisową (równowartość jednej raty miesięcznej) i najniższe raty:
- miesięczna rata za Fiata 126 - 170,69 pln,
- miesięczna rata za Fiata Cinquecento 704 - 332,28 pln,
- miesięczna rata za Fiata Cinquecento 899 - 374,88 pln,
- miesięczna rata za Fiata Uno - 415,34 pln
NOWA OFERTA KLUBU AUTOTAK:
Jeśli znasz osobę, która jest już klientem Autotak, zgłoś się do niej - ma dla Ciebie bardzo korzystną propozycję.

Pamiętaj, że AUTOTAK to system konsorcyjny - najprostszy i najbezpieczniejszy system na rynku, pozwalający na otrzymanie samochodu już po miesiącu od pierwszej wpłaty.
Szczegółowe informacje uzyskasz w każdym Centrum Informacji i Sprzedaży AUTOTAK oraz u autoryzowanych dealerów Fiat Auto Poland na terenie całego kraju. Dodatkowo, w każdy drugi piątek miesiąca drukujemy w Gazecie Wyborczej informacje o lokalizacji Centrów AUTOTAK.

AUTOTAK Tak kupisz samochód

CIA **Białystok**, DH Central, ul. Skłodowskiej 2/1, tel. 422471; CIA **Białystok**, DH Marko, ul. Szosa Północno-Obwodowa 38; CIA **Suwałki**, DH Arkadia, ul. Noniewicza 12A; PPU **Augustów**, ul. Rynek Zygmunta Augusta 12, tel. 2613

NOWY OPEL ASTRA
PRODUKOWANY W POLSCE
NOWA CORSA PRISMA

Wysoka jakość, bezpieczeństwo, niezawodność - atrakcyjne ceny - samochody w salonie.

- ❑ Profesjonalny serwis
- ❑ Części zamienne
- ❑ Możliwość zostawienia samochodu używanego w rozliczeniu
- ❑ Niskoprocentowy kredyt (już od 15,5%, do 7 lat)

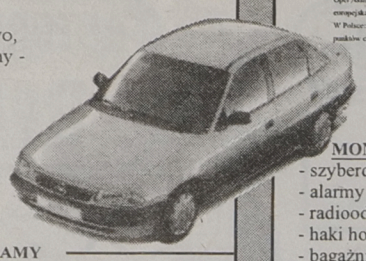

ZAPRASZAMY

AUTO SALON KWIATKOWSKI
Ełk, ul. Kilińskiego 5, tel. (0-87) 10-81-11, 10-81-12

Opel Assistance: europejska pomoc drogowa. W Polsce: ponad 300 punktów czynnych całą dobę.

MONTUJEMY:
- szyberdachy
- alarmy
- radioodtwarzacze
- haki holownicze
- bagażniki

OPEL
BLIŻEJ CIEBIE
4516

CENY KONTYNGENTOWE

AUTO HOBBY
AUTORYZOWANY DEALER

Ford

- PEŁNA GAMA SAMOCHODÓW FORD
- SERWIS
- CZĘŚCI
- BLACHARSTWO
- LAKIERNICTWO

Białystok,
ul. Wojsk Ochrony Pogranicza 15
(róg Składowej)
tel./fax 42-56-46, 42-45-02

4580

UŻYTKOWNIKU D I E S L A !

OSZCZĘDZISZ SWÓJ SILNIK I PIENIĄDZE
WYMIENIAJĄC ROZPYLACZE NA NOWE!
KAŻDA INNA NAPRAWA JEST DROŻSZA!

NOWE ROZPYLACZE - TO ROZPYLACZE wuzetem

SDS - do samochodów osobowych
MERCEDES, AUDI, VW, OPEL, BMW, FORD, CITROEN, PEUGEOT, RENAULT, FIAT, LANCIA, ALFA ROMEO, VOLVO.

DSL - do wszystkich krajowych samochodów ciężarowych autobusów, traktorów i kombajnów importowanych: IKARUS, KAMAZ, AVIA, LIAZ, MERCEDES, VOLVO.

wuzetem
00-718 Warszawa, Czerniakowska 89/93
fax 41 85 68 tlx 81 37 11

System zapewnienia jakości wg normy ISO 9001 udokumentowany certyfikatem wydanym przez SGS Yarsley Anglia

SPRZEDAŻ: 41 07 91,
MARKETING: 41 68 51,
SKLEP: 41 49 11

4446

UWAGA !!!
NOWA
OFERTA

CITROEN C-15

gotówka,
raty, leasing



FIMOT - Autoryzowany DEALER FSO ZSD w NYSIE
19-300 Ełk, ul. Słowackiego 11, tel./fax 103103, 104840

4433

LEASING

Wszelkie maszyny, urządzenia, linie produkcyjne
Samochody ciężarowe, ciągniki, autobusy
Wózki widłowe, maszyny budowlane
Wyposażenie biurowe, komputery, kopiarki
NOWOŚĆ !!!
Cinquecento MINIVAN

SPRZEDAŻ
SAMOCHODÓW CIĘŻAROWYCH
LUBLIN
ŻUK
CINQUECENTO MINIVAN
ŁADA MINIVAN
i INNE

POLMOZBYT LEASING
Oddział Łomża
ul. Szosa do Mężenina 3,
tel. 184948

WSZELKIE FORMALNOŚCI ZAŁATWISZ W ŁOMŻY

4568

Elbląskie Zakłady Napraw Samochodów

oferują usługi w zakresie napraw głównych silników występujących w kombajnach, maszynach rolniczych i koparkach: 6cT107/R4, SW-400/R, S-530, SW-266, 6c107, 359, SW-680

oraz usługi w zakresie roztaczania gniazd osadczych i szlifowania z utwardzaniem wałów korbowych.

Gwarantujemy atrakcyjne ceny oraz fachową obsługę gwarancyjną.

Zapraszamy ! Elbląg, ul. Dojazdowa 14, tel. 32-81-71 lub 32-48-82.

4506

POLONEZY CARO
TRUCK

FSO



Spectrum

- ☐ KRÓTKIE
- ☐ PRZEDŁUŻANE
- ☐ 5-OSOBOWE

PREMIA-WCZASY DLA DWÓCH OSÓB

15-743 BIAŁYSTOK • UL. WIERZBOWA 10 TEL/FAX 516-911 TEL. 518-279

4211

SKLEP PATRONACKI
ul. Wasilkowska 77

POLSKI – NIEZAWODNY
tel. (0-2) 723 60 11, tlx 812610, tfx (0-2) 723 77 11



ZAP PIASTÓW S.A. ul. Warszawska 47, 05-820 PIASTÓW k. W-wy,
BEZKONKURENCYJNY

ZAP PIASTÓW

3880

HURTOWNIA AKUMULATORÓW pod patronatem ZAP PIASTÓW;
Zambrów, ul. Żytnia 42, tel. 71-21-26.
Przy zakupie hurtowym – 6% rabatu od cen fabrycznych !

RAGO

PALIWA
OLEJE
PARAFINY
NAFTY
CHEMIA
SAMOCHODOWA

magazyn: ul. Nowowarszawska 128
tel. 410-811 w. 232
biuro: ul. Augustowska 6
tel. 416-239, 320-396, fax 321-761

375

ADAMEX HURTOWNIA REJONOWA CZĘŚCI ZAMIENNYCH

oferuje po cenach zbytu producenta:

● nadwozia, kabiny, silniki, skrzynie biegów, zawieszenia, tylne mosty, części zamienne silników, nadwozi układów jezdnych ● filtry oleju, paliwa, powietrza ● oleje LOTOS ● przekładnie, wały napędowe ● pompy wody, pompy oleju ● gaźniki, pompy paliwa ● reflektory, aparaty zapłonowe ● panewki silnikowe ● amortyzatory, końcówki ● przełączniki, stacyjki ● filtry ● rozruszniki, alternatory, podzespoły ● łożyska, świece zapłonowe

FSO Żuk

POLMO POLMO

oraz pełny zakres części zamiennych:
● POLONEZ, 126p, NYSA, LUBLIN, TARPAN

FIAT ISKRA

4568

Nowy adres: Białystok, ul. Zwycięstwa 26, tel. 511-297, godz. otwarcia 8.00 - 18.00, sob. 8.00 - 16.00

Białystok, ul. Pogodna 62/1, tel. 42-20-50, 42-24-83, 42-41-30, 42-40-59, fax 42-24-89
Białystok, ul. Jurowiecka 10, tel. 435-045 i Łapy, ul. Leśnikowska 3, tel. 152-787

PEUGEOT

306 SL

ABS, poduszka powietrzna

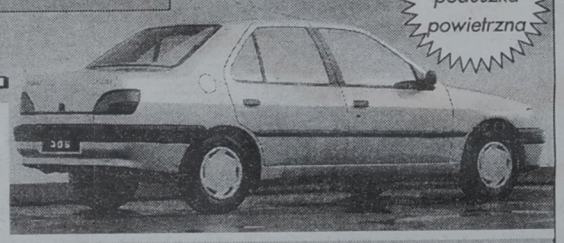

Poznański-Auto
ul. 27 Lipca 1,
15-181 Białystok,
tel. 75-57-21,
tel. 539-007,
fax 538-396

Pełne roczne nieodpłatne ubezpieczenie AC i OC

4746

kk

NA GIEŁDZIE

Nie ma zgody

W piątek wzrosły notowania 8 spółek, również 8 nie zmieniły ceny, aż 37 spadły. Obniżyły się też obroty. Na rynku podstawowym o ponad 32 proc. do 51.158 tys. zł, na wtórnym o blisko 46 proc. do 3.687 tys. zł. Spadły również indeksy rynku podstawowego. WIG o 1.3 proc. do 8.663 pkt., WIG 20 o 1.7 proc. do 843.1 pkt., WIRR , po wzroście o 0.1 pkt podliczono na 1.164.6 pkt.

Na powszechnym rynku obligacji wzrosły kursy 8 pożyczek, 4 spadły, 3 nie zmieniły się. Obroty wzrosły o prawie 32 proc. i wyniosły 1.910 tys. zł.

Zdaniem niektórych miniony tydzień może okazać się dosyć ważnym dla najbliższych notowań. Dostrzegają oni nie tylko proste przełożenie na spekulacyjne rozgrywki, ale nawet swego rodzaju batalię o utrzymanie poziomu notowań na względnie „przyzwoitym" poziomie. Ów przyzwoity poziom, to utrzymanie WIG w dosyć spokojnym przedziale 8–9 tysięcy punktów. Oczywiście przekroczenie górnej granicy byłoby widziane bardziej niż mile, ciągle jednak spadek poniżej 8 tysięcy jest jak najbardziej realny. Dlatego pewnie nie brakowało rozdźwięku między popytową i podażową stroną rynku. Widać ją było już w czwartek, w piątek jednak – szczególnie w dogrywkach – stała się bardzo wyraźna. Maklerzy w tej fazie sesji zgłosili 22 oferty sprzedaży, z których 9 udało się zrealizować w całości, 3 pozostały bez odpowiedzi, resztę zrealizowano w graniach od 0.2 do 59.9 proc. Po drugiej stronie rynku zgłoszono niemal identyczną liczbę (21) ofert kupna. Aż 13 zamknięto w całości, nie było chętnych do sprzedawania 2, 6 ofert zrealizowano w granicach od 0.8 do 79.7 pkt. Widać zatem wyraźnie, że nie było zgody wśród inwestorów – co bardziej opłaca się, kupować czy sprzedawać. Brak zgody może wynikać z pewnych powrotów, znanych już w historii giełdy. Analiza, nie tylko ubiegłego tygodnia, wskazuje, że spekulujący koncentrują się raczej na inwestowaniu w jedną, góra kilka określonych spółek. Po wywindowaniu ich cen do górnego pułapu, szybko je sprzedają i przerzucają pieniądze na inny walor. Tak było niedawno z BWR, a ostatnio z Budimexem. Od piątku do piątku cena tego waloru wzrosła aż o 37.2 proc. Drugą spółką, która przyniosła największe zyski był Amerbank – 29.1 proc. Ponad 24 proc. można było też zarobić na akcjach BFK. Najbardziej stracili posiadacze Domplastu (ponad 13 proc.), Swarzędza (12.2 proc.) i KrakChemii (11.7 proc.). Większość pozostałych spółek taniała lub drożała w graniach kilku procent.

(g)

Zakończyła się alokacja w Narodowych Funduszach Inwestycyjnych

Prywatyzacyjne wyzwania

Każdy z około 28 milionów Polaków będzie mógł niebawem stać się współwłaścicielem części majątku narodowego. Pod warunkiem, że do końca ubiegłego roku skończył osiemnaście lat i że ma pieniądze, które zechce wydać na świadectwo udziałowe w NFI.

Świadectwo ma kosztować około 10 proc. przeciętnego, miesięcznego wynagrodzenia. Gdyby było sprzedawane w lipcu, jego cena wyniosłaby zatem około 70 złotych. A ma być sprzedawane w listopadzie. Przypuszczać można, że wtedy średnie miesięczne wynagrodzonie będzie wyższe. Pewnie dlatego, rząd postanowił, że owe dziesięć procent jest liczbą umowną i zastrzegł sobie możliwość wyznaczenia ceny jednego świadectwa. Ma ono kosztować 20, maksymalnie 30 nowych złotych.

W przyszłości, po okresie swobodnej wymiany między posiadaczami świadectw (ktoś może je odkupować od członków rodziny, znajomych, poprzez ogłoszenia prasowe itp.) będą one wymieniane na akcje NFI. Wówczas już notowane na giełdzie papierów wartościowych. Każdy właściciel za jedno świadectwo otrzyma piętnaście akcji, po jednej z każdego funduszu. Mając świadectw np. 10 otrzymamy akcji 150. Cena zaś jaką skłonni będą zapłacić za akcje Funduszy inwestorzy będzie oznaczać zarobek, bądź stratę osób, które zdecydują się wykupić świadectwo udziałowe.

Mieć też będą oni inną możliwość obracania akcjami. W czasie giełdowych notowań może się bowiem zdarzyć tak, że akcje np. jedenastego NFI są najbardziej poszukiwane i właśnie za nie inwestorzy gotowi są płacić najwięcej. Można będzie wówczas sprzedać akcje mniej poszukiwane i starać się kupić te, które przynoszą większy zysk.

Już dzisiaj – po pierwszym etapie alokacji – można się spodziewać, że wartość poszczególnych NFI nie będzie jednakowa. Wprawdzie alokacja jest właśnie po to, żeby w jednym funduszu nie zgromadziły się firmy superdochodowe, w innym słabsze – różnic kapitałowych nie da się jednak uniknąć. Na pewno natomiast uda się uniknąć monopolizacji funduszy. W czasie alokacji czuwał nad tym Urząd Antymonopolowy.

Ważne dla inwestorów będą też informacje jakie firmy zarządzające będą wspomagać fundusze. Firmy zarządzające bowiem są tymi, które – poprzez właściwe posunięcia ekonomiczne – będą wpływać na zyski funduszy. Zwykle rolę firmy zarządzającej pełni określona jednostka – np. Bank, firma colsundigowa – w rzeczywistości zaś za pojedynczą instytucją kryją się konsorcja. Od zaufania jakim obdarzone zostaną firmy zarządzające – decydować będzie ich dotychczasowy image na rynku – zależeć też mogą ceny akcji w czasie giełdowych notowań.

Prywatyzacja 413 przedsiębiorstw stanie się więc wyzwaniem – dla ludzi aktywnie obserwujących rynek kapitałowy. Dawać też będzie szansę o jakiej zdążyliśmy zapomnieć. Jedynie z filmów znamy pojęcie utraconych papierów wartościowych. Teraz te papiery nabiorą realnej, materialnej wartości.

(g)

WIEŚCI ZE SPÓŁEK

ANIMEX Z GWARANTAMI

Cztery banki – Handlowy, PKO SA, BRE i Śląski będą gwarantami emisji akcji serii C Animexu. Gwaranci zgodzili się objąć akcje bez dyskonta. Emisja 1.5 mln akcji o wartości nominalnej 10 zł rozpocznie się 24 lipca br.

PPWK COFA WNIOSEK

Polskie Przedsiębiorstwa Wydawnictw Kartograficznych wycofały z Rady Giełdy wniosek o dopuszczenie na rynek równoległy akcji serii B. Wniosek prawdopodobnie zostanie złożony ponownie po dostosowaniu statutu spółki do wymogów giełdowych.

WIĘCEJ RAFAKO...

Rada Giełdy dopuściła do obrotu akcje serii F i B Rafako SA. Być może akcje – po zasymilowaniu z dotychczasowymi – będą notowane począwszy od 4 sierpnia br.

...I UNIWERSALU

Rada Giełdy dopuściła do obrotu na rynku podstawowym 100.510 akcji zwykłych na okaziciela III emisji akcji Uniwersalu o wartości nominalnej 1 zł każda. Akcje emitowano 28 września 1994 r.

AMARYKANIE W DROSEDZIE

Firma z USA Markets Fund posiada pakiet akcji Drosedu uprawniający do 5.26 proc. głosów na walnym zgromadzeniu Drosedu.

TABELA KURSÓW AKCJI sesja 21.07.1995 r.

AKCJE	KURS (zł)	ZMIANA KURSU (proc.)	WARTOŚĆ OBROTU (tys. zł)	DOGRYWKI oferta	DOGRYWKI realizacja (proc).
RYNEK PODSTAWOWY					
AGROS	31,20	+1,0	494		
BIG	1,61 nk75	-2,4	709	81.565 K	21,8
BPH	82,00 ns75	-1,2	1.802	9.761 S	0,2
BRE	39,00 nk8	-1,3	4.160	16.016 K	79,7
BSK	138,00	-1,4	1.088		
G BUDIMEX	12,90 ns21	+4,9	8.673	20.448 S	59,9
BWR	5,40 ns37	+3,8	577	6.262 S	
BYTOM	52,00 nk93	-3,7	63	1.227 K	0,8
DĘBICA	31,00 nk60	-3,1	2.409	9.959 K	33,9
ELEKTRIM	8,30 ns72	-1,2	503	30.768 S	
ESPEBEPE	23,50	-2,9	248		
EXBUD	21,00	-2,3	2.114	1.512 S	100,0
IRENA	31,00	-1,6	1.448	2.390 K	100,0
JELFA	31,20 nk68	-2,8	416	6.846 K	
KABELBFK	29,80 ns81	0,0	3.207	28.357 S	3,2
KABLE	24,50	-1,6	238	894 K	100,0
KREDYT B	7,90 ns62	+1,3	302	6.808 S	1,5
KROSNO	38,70	0,0	1.549	2.088 S	100,0
MOSTALEXP	6,00	-1,6	291	2.636 K	100,0
MOSTALWAR	6,50	-1,5	156	794 S	100,0
MOSTALZAB	7,05	-1,4	534		
NOVITA	12,30 nk31	-3,1	489	2.561 K	3,9
OKOCIM	84,00	0,0	2.567	1.162 K	100,0
OPTIMUS	26,50	-2,2	1.105		
PBR	32,50 ns96	0,0	327	3.502 S	
POLFKUTNO	35,90	-0,3	382	2.149 K	100,0
POLIFARBC	12,90 ns61	-0,8	871	28.607 S	0,8
POLIFARBW	6,90	-2,8	1.346	1.752 K	100,0
PPABANK	34,90	+2,6	854	707 S	100,0
PRÓCHNIK	18,90	0,0	109		
RAFAKO	24,70	-1,2	960	727 S	100,0
REMAK	13,00 ns93	-0,8	740	19.296 S	1,6
ROLIMPEX	61,00	0,0	4.004	2.255 K	100,0
SOKOŁÓW	2,47	-1,2	839	6.139 S	100,0
STALEXP	27,00 ns62	-0,7	1.695	23.311 S	2,6
SWARZĘDZ	17,30	+4,2	1.081	5.000 K	100,0
TONSIL	19,50 ns30	-1,0	230	1.046 S	1,9
UNIVERSAL	7,50	-2,6	1.239	1.354 K	100,0
VISTULA	11,10	-1,8	191	1.347 S	100,0
WARTA	62,00	-3,1	243		
WBK	5,60 ns89	-1,8	392	64.646 S	8,2
WEDEL	129,00 nk36	-2,6	219	465 K	15,1
WÓLCZANKA	28,30	-0,4	115		
ŻYWIEC	187,00	-2,1	177		
Razem			51.158		
WIG	8.663,0	-1,3			
WIG20	843,1	-1,7			
RYNEK RÓWNOLEGŁY					
AMERBANK	21,30	+9,8	807	3.103 K	100,0
DOMPLAST	16,50	-9,3	141	408 K	100,0
DROSED	27,40	0,0	951	2.422 K	100,0
EFEKT	16,70	+5,0	722		
ELEKTROEX pw	2,20 nk70	-8,3	35	4.509 K	
INDYKPOL	9,70	-3,0	306	7.854 K	100,0
JUTRZENKA	40,40	-0,5	323	809 S	100,0
KRAKCHEM	5,30 ns92	-1,9	287	34.988 S	0,3
PROCHEM	8,50	0,0	116	2.008 S	100,0
Razem			3.687		
WIRR	1.164,6	0,1			

G – nowy najwyższy kurs w ostatnich 52 tygodniach; D – nowy najniższy kurs w ostatnich 52 tygodniach; ns – nadwyżka zleceń sprzedaży; nk – nadwyżka zleceń kupna; z – notowania zawieszone; os – oferta sprzedaży; rs – redukcja sprzedaży.

(PAP)

REKLAMA REKLAMA REKLAMA REKLAMA REKLAMA REKLAMA REKLAMA REKLAMA REKLAMA REKLAMA REKLAMA REKLAMA REKLAMA REKLAMA REKLAMA

zarpat

OŚRODEK RZECZOZNAWSTWA I POSTĘPU TECHNICZNEGO "ZORPOT"
Białystok • ul. Żółta 13 • tel. 214-42

wykonuje szybko i solidnie:
- wyceny majątku trwałego
- biznes plany
- oceny i wyceny samochodów, maszyn i urządzeń
- pomiary zużycia paliwa
- dokumentację zgłoszeniową wynalazków i wzorów użytkowych do Urzędu Patentowego
- dokumentację techniczną w pełnym zakresie branżowym
- ekspertyzy z zakresu ochrony środowiska

MASZ PROBLEM TECHNICZNY – JEGO ROZWIĄZANIE ZLEĆ DO "ZORPOT"

4328

SIATKI I SŁUPKI OGRODZENIOWE POWLEKANE IGIELITEM

- nie wymagają żadnej konserwacji
- gwarancja na dziesiątki lat
- wysokość siatek 100, 125, 150, 200 cm
- kolor - ciemna zieleń
- wytrzymałość cieplna od -40° do +90°

Słupki ogrodzeniowe o wysokości • 1530 mm • 1830 mm • 2440 mm

Wykonujemy kompleksowe ogradzanie domów i działek

DOM POLSKI

BIAŁYSTOK • Szosa Płn.-Obwodowa 94 4743
(w kierunku FAST - na terenie BPRZiMB) (końcowy 9, 18)
TEL. 54-23-23, 54-04-04, 53-04-02 w. 21, 32
w godzinach 9.00 -17.00.

uniTERM
CIEPŁOWNICTWO:
- kotły na olej opałowy
- firmy ACV Belgia
- pojemnościowe wymienniki ciepłej wody
- grzejniki "Purmo"
- grzejniki "Convector"
- automatyka

poleca:

Przedsiębiorstwo Wielobranżowe
"UNITERM" S.C.
19-300 Ełk, ul. Ogrodowa 32
tel./fax 10-12-08

4611

Nie licz na szczęśliwy traf...



Ubezpiecz mieszkanie w PZU SA

SPÓŁKA AKCYJNA PZU ROK ZAŁ. 1803

PZU SA odpowiada za szkody powstałe w wyniku kradzieży z włamaniem, rabunku, ognia, huraganu, zalania, gradu, eksplozji, wydostania się wody z urządzeń wodno-kanalizacyjnych, powodzi, zapadania się i usuwania ziemi.

Osobom fizycznym, posiadaczom kart członkowskich CLUB S udzielamy 5% zniżki.

4630

ELMAR s.c. HURTOWNIA MATERIAŁÓW BUDOWLANYCH 15-532 BIAŁYSTOK · UL. WIEWIÓRCZA 66 · TEL/FAX 416-480

- POKRYCIA DACHOWE z gwarancją na 15 lat Onduline
- PŁYTY GIPSOWO-KARTONOWE NIDA GIPS
  gotowe masy szpachlowe, gips tynkarski i szpachlowy, wkręty, kołki, kształtowniki ścienne i sufitowe, taśmy, narożniki, silikony, pianki, farby, narzędzia, sufity podwieszane
- PŁYTY Z WEŁNY MINERALNEJ ROCKWOOL POLSKA
- OKNA DACHOWE VELUX FAKRO
- folie budowlane ❖ amerykański SIDING WINYLOWY
- dachówki bitumiczne ❖ KLEJE CERESIT

Ceny promocyjne. Zapraszamy!

4329

BLACHY
·ocynkowane · powlekane · aluminiowe
płaskie i profilowane
· czarne zwykłe i tłoczne
STAL ZBROJENIOWA
· gładka · żebrowana
RURY STALOWE
· czarne · ocynkowane
KSZTAŁTOWNIKI
· stalowe walcowane
· materiały pokryciowe · materiały izolacyjne · grzejniki
· rury PCV · siatki ogrodzeniowe i budowlane

MOŻLIWOŚĆ TRANSPORTU

CEMENT, cement biały, styropian, wełny min., papy, lepik, dysperbit, eternit, ościeżnice

HEBUD
Białystok
ul. Zwycięstwa 39
tel. 512-354 w. 44
godz. 7-16, sob. 8-15

4363

GRZEJNIKI ŻELIWNE

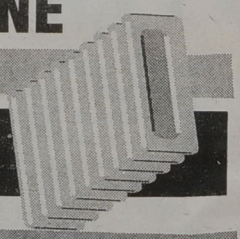

OŻS STĄPORKÓW S.A.

najwyższa jakość
pełny asortyment
ceny producenta • upusty

Składy fabryczne:

MURBET 19-300 EŁK • ul. Cmentarna 4D
tel. (087) 100-300 • tel/fax 103-625

F.H. Zajkowska Białystok • ul. Składowa 10 • tel. (085) 422-466 w. 283

4364

SPE Spółdzielnia Pracy "Elektryk" w Białymstoku
ul. Nowowarszawska 32, tel. 410-244
poleca

- PRZEZWAJANIE SILNIKÓW TEL. 416-959
- WYKONANIE I KONSERWACJA INSTALACJI ELEKTRYCZNYCH, ODGROMOWYCH, POMIARÓW, ROZDZIELNI I TABLIC TEL. 416-512
- REKLAMY NEONOWE
- KONSERWACJE I NAPRAWY DŹWIGÓW TEL. 410-134
- TRANSFORMATORY DŹWIGOWE
- WYNAJEM PODNOŚNIKA P-183

4270

PRZEDSIĘBIORSTWO
Handlu i Usług
"WOD-KAN"
19-300 Ełk, ul. Suwalska 64
fax./tel. (087) 10-79-77.

Sprzedaż artykułów wodociągowych:

- kształtki wodociągowe żel., PCV, PE
- rury żel., PCV, PE
- nasuwki na uszczelkę żel.
- opaski naprawcze na uszczel.
- zasuwy, hydranty, włazy, wpusty
- nawiertki żel., PCV
- akcesoria do zabezpieczania dróg i wykopów: lampy sygnalizacyjne, barierki, pachołki, kamizelki, taśma odblaskowa.

Zapraszamy od 7 do 16. 4661

Zarząd Miasta Bielska Podlaskiego

ogłasza przetarg nieograniczony ustny na sprzedaż zabudowanej nieruchomości miejskiej oznaczonej nr. geodezyjnym 2494/10, o powierzchni 1529 mkw., położonej w m. Bielsk Podlaski przy ulicy Ogrodowej 63, przeznaczonej w planie zagospodarowania przestrzennego miasta Bielska Podlaskiego pod zabudowę jednorodzinną.

Cena wywoławcza gruntu 14.525,50 zł.

Cena wywoławcza budynku mieszkalnego 6.975,00 zł.

Przetarg odbędzie się w dniu 8 sierpnia 1995 r., o godz. 10.00, w sali nr 40 Urzędu Miejskiego w Bielsku Podlaskim ulica Kopernika 1.

Wadium w wysokości 10% łącznej ceny należy wnieść najpóźniej do dnia 7 sierpnia 1995 r. w kasie Urzędu Miejskiego w Bielsku Podlaskim.

Szczegółowych informacji udziela sie w pokoju nr 40, 43 lub telefonicznie pod nr. 28-82.

Zastrzega się prawo unieważnienia przetargu bez podania przyczyn.

(4656)

Zarząd Gminy w Gródku ogłasza

przetarg nieograniczony na:

□ wykonanie kotłowni olejowej wraz z instalacją c.o. w Szkole Podstawowej w Załukach. Termin realizacji zamówienia 4.08.1995 – 30.08.1995 r.

Formularz zawierający specyfikację istotnych warunków zamówienia można odebrać osobiście w Urzędzie Gminy Gródek, pokój nr 8, tel. 180-664.

Termin składania ofert upływa dnia 2.08.1995 do godz. 10.00.

(4719)

Przedsiębiorstwo Gospodarki Komunalnej w Suwałkach ogłasza przetarg nieograniczony

➢ na samochód marki „Polonez".
Rok produkcji 1989.
Cena wywoławcza 6.000.– złotych.

Przetarg odbędzie się w dniu 7 sierpnia 1995 r. w siedzibie przedsiębiorstwa przy ul. Sejneńskiej 82, o godz. 10.00.

Wadium w wysokości 10% ceny wywoławczej należy wpłacić w kasie przedsiębiorstwa, najpóźniej do godz. 8.00 w dniu przetargu.

(4702)

Okręgowa Dyrekcja Gospodarki Wodnej Gospodarstwo Pomocnicze w Giżycku ogłasza przetarg nieograniczony na sprzedaż środków trwałych :

- 1. Samochód „Star" 660 bez skrzyni ładownej, rok prod. 1963, cena wywoławcza – 1.200,00 zł.
- 2. Zbiornik na cement Z–25A, rok prod. 1977, szt. 2, cena wywoławcza 1 szt. – 250,00 zł.
- 3. Pchacz typu „Łoś" 200kM, rok prod. 1976, cena wywoławcza – 30.000,00 zł.

Przetarg odbędzie się o godz. 10.00, 14 dniu od daty ukazania się ogłoszenia w siedzibie Gospodarstwa Pomocniczego w Giżycku, ul. Wodna 4.

Przystępujący do przetargu obowiązani są wpłacić wadium w wysokości 10% ceny wywoławczej w kasie Gospodarstwa do godz. 9.00 w dniu przetargu.

Zastrzega się prawo unieważnienia przetargu bez podania przyczyn.

(4714)

Dzień dobry
POŻYTECZNE WIADOMOŚCI I CIEKAWE SPRAWY
BIAŁYSTOK
DODATEK MIEJSKI „GAZETY WSPÓŁCZESNEJ" PONIEDZIAŁEK, 24.07.1995 r.

Weekend w mieście

● W nocy z soboty na niedzielę z garażu przy ul. Berlinga skradziono beżową ładę BTZ 1053, zaś o godz. 1 w niedzielę z ul. Gajowej „odjechał" niebieski motocykl MZ 250, nr rej. BKD 6099.

● W wyniku sobotniej wichury strażacy musieli usunąć złamany konar drzewa, który spadł na jezdnię ul. Antoniukowskiej.

● Również w sobotę paliły się dwa śmietniki – kontenery przy ul. Pogodnej.

(RR)

Ograniczenia w ruchu na ul. Dziesięciny

Kolejne remonty ulic

Przedsiębiorstwo Eksploatacji Ulic i Mostów informuje, że dzisiaj zaczyna się remont kapitalny ul. Dziesięciny. W ramach tych prac powstanie nowa nawierzchnia jezdni oraz wymieni się krawężniki po jej obu stronach. W związku z tym zostanie zamknięty dla ruchu odcinek ww. arterii między ul. Berlinga a Szosą Północno–Obwodową.

Zakaz ruchu nie dotyczy autobusów komunikacji zbiorowej oraz pojazdów należących do mieszkańców ul. Dziesięciny. Powyższe ograniczenia potrwają około trzech tygodni.

(mp)

Do końca 2005 r. w Białymstoku powstanie sześć nowych podstawówek

Szkolne inwestycje

Wydział Oświaty Urzędu Miejskiego przygotował program rozbudowy placówek oświatowo–wychowawczych, jakie do końca 2005 r. powstać mają w Białymstoku. Obiekty budowane będą z funduszy gminy Białystok i Ministerstwa Edukacji Narodowej.

Projekt zatwierdzony został przez Zarząd Miasta w końcu marca tego roku i przesłany do kuratora oświaty Tadeusza Kaluty.

Urząd Miasta rozpoczął już pierwszą inwestycję. Nowa Szkoła Podstawowa Nr 49 powstanie na osiedlu Leśna Dolina. Na razie prace te polegają na opracowaniu dokumentacji i przygotowaniu terenu pod budowę. Jej zakończenie przewiduje się na koniec 1997 r. Oprócz tej placówki, do końca 2005 r. w Białymstoku powstać ma jeszcze pięć szkół. W 1997 r. rozpoczną się prace budowlane na osiedlu Bacieczki. Szkoła, która tam powstanie, będzie już 50 podstawówką w naszym mieście.

SP Nr 51 nowe lokale dzielić będzie z przedszkolem. Powstanie ona na osiedlu Nowe Miasto, a jej budowę UM rozpocznie w 1998 r. Z planów wynika, że już w 2000 r. uczyć się tam będą dzieci.

SP Nr 52, której budowę rozpocznie się w 1999 r., obsługiwać będzie Bagnówkę, Wygodę i Pieczurki. Jej budowa potrwać ma trzy lata.

Nowa szkoła powstanie też na Jaroszówce. Budowa SP Nr 53 rozpocząć ma się w 2003, a zakończyć w 2005. Jeszcze jedna szkoła, nr 54, powstać ma na osiedlu Bacieczki. Budowę jej planuje się ropocząć w 2004, a już po roku uczyć się tam będzie część dzieci.

Realizacja tych planów będzie możliwa tylko przy dalszej pomocy finansowej MEN. Kuratorium pokryć miałoby 1/3 kosztów, resztę finansować ma gmina Białystok.

Druga część programu rozwoju dotyczy bazy sportowej szkół podstawowych i placówek oświatowych. Do 2005 roku powstać ma 11 sal gimnastycznych i boisk sportowych. Właścicielami wszystkich planowanych obiektów będzie Zarząd Miasta, zaś fundusze na ten cel przekazać ma budżet miasta i MEN.

Najwięcej pieniędzy, bo aż 850 tys. zł pochłonie budowa sali gimnastycznej z boiskami przy SP Nr 14 przy ul. Pułaskiego. Budowa ma się rozpocząć w tym roku. Sale gimnastyczne powstaną też na osiedlach Bacieczki, Nowe Miasto, Wygoda i Jaroszówka, a więc tam, gdzie budowane będą nowe szkoły. Przeciętnie budowa każdego takiego obiektu pochłonąć ma ok. 800 tys. zł i zakończyć w tym samym terminie co budowa szkoły.

(rs)

Kilku chętnych do „Lecha"

W trakcie dzisiejszej sesji białostockiej Rady Miejskiej nastąpią zmiany w Radzie Nadzorczej i Zarządzie spółki komunalnej „Lech".

Zmiany w Zarządzie związane są z objęciem przez Stanisławę Kozłowską, która do tej pory była wicedyrektorem „Lecha", funkcji skarbnika miasta. Również Janusz Lewkowicz musiał zrezygnować z dalszych prac w Radzie Nadzorczej tej spółki, bowiem otrzymał on nominację na sędziego Sądu Apelacyjnego w Białymstoku.

Najprawdopodobniej własnych kandydatów na zwolnione stanowiska członka Zarządu i Rady Nadzorczej „Lecha" zgłoszą władze miasta. Wśród osób, które mogłyby trafić do władz tej komunalnej spółki, najczęściej wymienia się Wojciecha Kendysia z Unii Polityki Realnej. Kandydatów na członków Rady Nadzorczej chcą też zgłosić przedstawiciele Związku Ochrony Kupców i Pracodawców, którzy uważają, że społeczność kupiecka z terenu działania „Lecha" powinna mieć swojego przedstawiciela we władzach spółki. We wniosku skierowanym do przewodniczącego Rady Miejskiej proponują oni, żeby wolne miejsce w Radzie Nadzorczej zajął Zygmunt Jakimowicz, kupiec z targowicy przy ul. Kawaleryjskiej. Gdyby Z. Jakimowicz nie został zaakceptowany przez Radę Miejską, kupcy chcą zaproponować Włodzimierza Adamskiego, prawnika, członka Związku Ochrony Kupców i Pracodawców.

(RR)

Obraduje Rada Miejska

Od jutra wakacje

Wyjątkowo mało pracy będą mieli białostoccy radni na dzisiejszej, ostatniej przed wakacyjną przerwą, sesji Rady Miejskiej.

Poniedziałkowe obrady Rady Miejskiej rozpoczną się od Zgromadzenia Wspólników PUHP „Lech". W jego trakcie radni odwołają w tej komunalnej spółce członka Zarządu i członka Rady Nadzorczej, a następnie wybiorą ich następców. W dalszej kolejności rozpatrzonych zostanie kilka projektów uchwał – m.in. o stwierdzeniu ważności wyborów do rad osiedli, które odbyły się 11 czerwca. Rada Miejska zajmie się też zmianą uchwały w sprawie zasad korzystania z transportu zbiorowego komunikacji miejskiej, wyrazi opinię w sprawie przedłużenia zgody na sprzedaż artykułów przemysłowych na targowisku przy ul. Mieszka I oraz będzie dyskutować nad zmianą wynagrodzenia za inkaso na targowiskach z 30 do 50 proc. pobranych kwot.

XXII sesja Rady Miejskiej w Białymstoku rozpocznie się o godz. 9 w sali konferencyjnej Urzędu Wojewódzkiego, przy ul. Mickiewicza 3.

(RR)

Dealerzy „FSO" i „Forda" budują nowy punkt usługowy

Stacja obsługi na rozstajach dróg

W szczerym polu – między Szosą Ełcką i ul. Zwycięstwa – w szybkim tempie powstaje inwestycja sponsorowana przez firmę „Spectrum". Na 1600 mkw. powierzchni użytkowej będzie tam można znaleźć wszystko to, co potrzebne jest do obsługi samochodów z „FSO" i „Forda".

Jak się dowiedzieliśmy, pierwsza część inwestycji (ponad 800 mkw.) zostanie zakończona jeszcze w sierpniu. Będzie się w niej znajdować salon sprzedaży, stacja obsługi i sklep z częściami dla pojazdów wyprodukowanych w „FSO", głównie polonezów.

Druga część budynku zostanie oddana do użytku prawdopodobnie na wiosnę przyszłego roku. Będzie tam funkcjonował salon sprzedaży, serwis i sprzedaż akcesoriów do samochodów „Forda". Całość znajduje się na działce o powierzchni 4,5 tys. mkw., odkupionej w zeszłym roku od gminy Białystok.

„Spectrum" jest dealerem pojazdów z „FSO" i „Forda". Posiada wprawdzie kilka własnych stacji na terenie miasta, ale – jak twierdzi dyrektor Marek Miklosz – w dziedzinie obsługi samochodowej potrzebna jest nowa jakość.

– Od pewnego czasu zauważamy, że klienci zaczynają wymagać wyższego standardu usług – powiedział. – **Nowa inwestycja będzie spełniała te oczekiwania na poziomie europejskim.**

Kierownictwo „Spectrum" nie obawia się małego zainteresowania, związanego ze znacznym oddaleniem stacji od centrum miasta. Liczą raczej, że jej umiejscowienie przy ruchliwej trasie do Warszawy i Ełku będzie dobrą reklamą usług tam oferowanych.

(mp)
Fot. M. Kość



Do „Kuźni" zgłosiło się tylko trzech silnych zawodników

Gdzie ci mężczyźni?

Zapowiadane przez nas III Otwarte Mistrzostwa w siłowaniu się na rękę, które miały się odbyć w sobotę, w piwarni „Kuźnia", nie doszły do skutku.

Okazało się, że w całym Białymstoku znalazło się tylko trzech silnych mężczyzn, mających odwagę stanąć do rywalizacji. Dziwne, zważywszy, że poprzednio zawody te przyciągały zarówno wielu siłaczy, jak i mnóstwo kibiców. Może upał tak osłabił białostoczan?

Organizatorzy mistrzostw wyznaczyli nowy termin zawodów – tym razem na 6 sierpnia (niedziela). Przyszli zawodnicy mają więc czas na doskonalenie formy.

(jaw)

W remontach szkół niepublicznych pomagają rodzice

Na urlop do szkoły

Zaletą szkół społecznych jest to, że w ich życie angażują się nie tylko uczniowie, ale też i rodzice. W czasie wakacji, kiedy dzieci mają wolne, do szkół przychodzą rodzice, ale nie na lekcje lecz do pracy przy remontowaniu i odnawianiu budynków.

– Większość remontów wykonujemy we własnym zakresie, ale rodzice umawiają się między sobą i odnawiają klasy, w których uczą się ich dzieci – usłyszeliśmy w SP Nr 1 przy ul. Mieszka I.

Podobna sytuacja jest w większości niepublicznych placówek. Rodzice chętnie angażują się w prace, zwłaszcza te odświeżające wygląd sal lekcyjnych. Dzieci bowiem, od pierwszego do ostatniego roku nauki, uczą się w tych samych salach lekcyjnych, a ich wystrój pozostawia się całkowicie inwencji twórczej rodziców.

W innych szkołach niepublicznych trwają poważniejsze remonty. Np. w społecznej „dwójce" wymieniany jest dach. Szkoła dzierżawi budynek od Urzędu Miejskiego. Dlatego w kosztach remontu partycypują obie strony. Zarząd Miasta na ten cel przeznaczył 10 tys. zł. Pozostałe prace, w tym adaptacja pomieszczeń na szatnię, odnawianie i nowa stolarka, pokrywane są z funduszów własnych szkoły, a więc czesnego płaconego przez rodziców.

Na początku wakacji dyrektor tej szkoły porozsyłał do rodziców listy z prośbą o pomoc, w miarę możliwości i czasu, w remontowaniu szkoły.

– Ku mojemu miłemu zaskoczeniu zgłosiło się bardzo dużo chętnych – mówi Andrzej Kryszeń, dyrektor. – **Obecnie trwają dyskusje o wyborze wykonawców. Każdy daje taki wkład, na jaki go stać. Jedni wykładają pieniądze, inni służą fachową poradą, jeszcze inni zakasują rękawy i pracują w salach. Wszystko to po to, by ich dzieciom przyjemniej się uczyło.**

(rs)

Kolejna grupa dzieci ze Stowarzyszenia Droga „Nasz Dom" pojechała na wakacje do Jastarni

Jedyna taka szansa

W czwartek wieczorem druga już grupa dzieci z rodzin biednych i patologicznych pojechała na dwutygodniowe kolonie do Jastarni, rodzinnej miejscowości ojca Edwarda Konkola, założyciela Stowarzyszenia „Droga".

Z dwutygodniowego pobytu w Jastarni wróciła już jedna grupa podopiecznych. Dzieciaki przyjechały opalone i zadowolone. Dla niektórych taki wyjazd jest niekiedy jedyną szansą na oderwanie się od domu. Dzieci bowiem pochodzą z rodzin patologicznych lub niewydolnych. Rodziców często nie stać na to, by dziecku kupić ubranie, nie ma więc mowy o zafundowaniu wyjazdu na wakacje.

Za dwutygodniowy pobyt dzieci w Jastarni rodzice nie płacili ani złotówki. Pieniądze w całości pochodziły z funduszy, jakie Stowarzyszenie „Droga" uzbierało lub dostało od innych. Do pomocy w organizacji włączył się Urząd Miejski dając 8500 zł, Kuratorium Oświaty, Caritas, MOPS i osoby oraz firmy prywatne. Pieniądze zbierane były też w czasie imprez w Zwierzyńcu z okazji Dnia Dziecka. Dzięki ofiarności i pomocy życzliwych ludzi na wakacje do Jastarni pojechało w sumie 650 dzieci.

Swój wkład wniosły też Polskie Koleje Państwowe zapewniając 50–procentową zniżkę na przewóz dzieci ze Stowarzyszenia.

Rozpoczęty turnus zakończy się 3 sierpnia. Wtedy ojciec Edward Konkol i kadra opiekunów z „Drogi" pojadą na miesięczny urlop i tygodniową pielgrzymkę do Częstochowy.

(rs)

Wakacje dzieci z Mohylewa



W piątek przybyła do Białegostoku 40 – osobowa grupa dzieci z Mohylewa na Białorusi. Organizatorem ich pobytu w Polsce jest Zarząd Regionu Białystok NSZZ „Solidarność".

Jak powiedział „Współczesnej" Józef Mozolewski, przewodniczący ZR NSZZ „Solidarność", jest to już trzecia wizyta dzieci z rejonu Czarnobyla w Polsce. Organizatorem ich pobytu jest białostocka „Solidarność", która współpracuje z Wolnymi Związkami Zawodowymi działającymi na Białorusi. W trakcie czternastodniowych kolonii zdrowotno – wypoczynkowych, dzieci z Mohylewa zwiedzą m.in. województwo białostockie oraz zostaną przebadane przez lekarzy. W Białymstoku dzieci będą mieszkały w internacie Zespołu Szkół Rolniczych.

(RR)

Fot. I. Wysocki

Pielgrzymka na Jasną Górę

Do 29 lipca przyjmowane są zapisy na IX Białostocką Pieszą Pielgrzymkę na Jasną Górę (30.07–12.08). Kancelarie parafialne kościołów Św. Wojciecha i bł. Jadwigi w Białymstoku przyjmują zgłoszenia w godz. 16–18. Studenci mogą się zapisywać w „Piwnicy Akademickiej" przy Katedrze Białostockiej (godz. 16–18). Poza tym chętni mogą zgłaszać się w kościołach: św. Antoniego w Sokółce, Przemienienia Pańskiego w Wasilkowie oraz w Dąbrowie Biał., Mońkach, Suchowoli, Krynkach i Michałowie.

Prohibicja, aborcja

Dążenie do doskonałego prawa

Gość Wydziału Prawa i Stowarzyszenia Przyjaciół Wydziału Prawa Uniwersytetu Warszawskiego w Białymstoku, prof. Lester J. Mazor z Hampshire College'u w Amherst w stanie Massachusetts w USA, (część jego rodziny pochodzi z Białegostoku) wygłosił otwarty wykład na temat: „Perspektywy i rozwój prawa w zakresie granic dopuszczalności aborcji w USA i w Niemczech". Tłumaczem był prof. Adam Czarnota z Sydney, zaproszony na gościnne wykłady do Filii UW.

Swój wykład prof. Mazor zaczął od stwierdzenia, iż od czasów starożytnych poszukiwano doskonałego prawa. W Stanach Zjednoczonych miało takim być prawo o prohibicji. Wprowadzenie go uszczęśliwiło przywódców religijnych – bo zabraniało spożywania alkoholu. Z drugiej strony to doskonałe prawo spowodowało, że ludzie, którzy nielegalnie produkowali i rozprowadzali alkohol, też czuli się szczęśliwi, bo zapewniało im zbyt bez konkurencji. Szczęśliwi byli także używający alkoholu, gdyż mieli go w dużym wyborze i to tanio, bez podatków.

Powierzchownie rzecz biorąc, w tej sprawie chodziło o zażegnanie niebezpieczeństw związanych z alkoholizmem. Po kilku latach spożycie alkoholu znacznie wzrosło i początkowi zwolennicy prohibicji zaczęli domagać się zniesienia tego przepisu. Amerykański socjolog Gusfield, badający to zagadnienie, odkrył, że najbardziej zaangażowanym w walkę o prohibicję bynajmniej nie chodziło o alkohol i alkoholizm, a o zwyczaj spożywania go przez emigrantów z Europy. Gdy okazało się, że częścią kultury amerykańskiej będzie także kultura Włoch czy Irlandii i że spożywanie alkoholu nie musi przeszkadzać w byciu chrześcijaninem, prohibicja się skończyła.

Do Francji i Niemiec ograniczył prof. Mazor wykład o rozwoju ustawodawstwa dotyczącego aborcji. Ocenił, że rozwój ten był w Niemczech prawie doskonały i że przyjęto prawie doskonałe prawo. Mówiło ono, iż aborcja jest nielegalna, ale nie penalizowana. A także, iż w ciągu 12 pierwszych tygodni nie jest aktem kryminalnym, jeśli jest poprzedzona spotkaniem terapeutycznym. Dokładnie określono, jak to spotkanie powinno wyglądać. Ostateczną decyzję pozostawiono kobiecie. Za aborcję powinna sama płacić, chyba że jej na to nie stać. Prawo to zawierało racje zwolenników i przeciwników. Ilość skazań za tego rodzaju nielegalne działanie była minimalna.

Prof. Mazor przedstawił kluczowe różnice i podobieństwa w tym zagadnieniu między USA i Niemcami. W USA każdy stan ma swoje prawo karne, w tym także dotyczące aborcji. Unifikujący cel miała decyzja Sądu Najwyższego z 1973 roku, który orzekł, iż aborcja jest prawem konstytucyjnym. Nie rozwiązało to konfliktów, wręcz odwrotnie, w stanie Massachusetts doprowadziło, w imię obrony życia poczętego, do mordowania lekarzy wykonujących zabiegi i podkładania bomb pod przychodnie. Sprawa aborcji wraca w kolejnych prezydenckich kampaniach wyborczych, ale – jak to określił wykładowca – jako zasłona dymna istotnych problemów ekonomicznych.

W Niemczech, choć to również kraj federalny, prawo jest zunifikowane. Gdy stanęła sprawa zjednoczenia, najgłośniejszą stała się kwestia aborcji, a nie znacznie ważniejsze problemy gospodarcze. W dwóch państwach niemieckich były różne uregulowania dotyczące aborcji: we wschodnich Niemczech była ona legalna. Ustalono, iż przez dwa lata będą obowiązywały oba prawa, następnie w 1992 roku przyjęto rozwiązanie kompromisowe. Nie zadowoliło ono nikogo. Trybunał Konstytucyjny, do którego wpłynęła skarga orzekł, iż kompromisowe prawo jest niezgodne z konstytucją. Nowe, uchwalone kilka tygodni temu, będzie prawdopodobnie również zaskarżone.

Pytany, czy prawo o aborcji odejdzie kiedyś w przeszłość, tak jak prawo o prohibicji, wyraził przypuszczenie, że jeśli rozwiązany zostanie problem antykoncepcji, to z czasem – tak. Wskazuje na to postęp w medycynie.

(a)

Częściej nad wodę

W związku z większym zapotrzebowaniem na dojazdy nad wodę w okresie letnim, Zakład Obsługi Komunikacji Miejskiej uruchamia w soboty i niedziele dodatkowe kursy autobusów na następujących liniach:

● 200 – linia specjalna na trasie Wasilków (cerkiew) – Białystok ulicami: Wysockiego – Wasilkowska – Sienkiewicza – Jurowiecka – Poleska – Sienkiewicza –Wasilkowska – Wysockiego – Wasilków (cerkiew);

● 15 – zwiększa się liczbę kursów na dotychczasowej trasie.

Dodatkowe połączenia będą uwidocznione na rozkładach jazdy na przystankach.

Zmianie nie ulega wysokość opłat za przejazd.

(mp)

REKLAMA REKLAMA REKLAMA REKLAMA REKLAMA REKLAMA REKLAMA REKLAMA REKLAMA REKLAMA REKLAMA REKLAMA REKLAMA REKLAMA REKLAMA

s.c. DaLen – SPRZEDAŻ HURTOWA
❑ ceny importerów i producentów
❑ dogodne terminy
❑ zapewniamy transport
❑ szybka obsługa
15-399 Białystok, ul. Handlowa 7
tel./fax 426-013
tel. 423-671 do 75 w. 338
ARTYKUŁY SZKOLNE ZAPRASZAMY
w godz. 8.00-18.00 sobota 8.00-14.00
4399

P.W. BAZAROL s.c. WĘGIEL
orzech, kostka, kęs
niskie ceny
zapewniamy transport
odbiorcom hurtowym upusty
oraz materiały budowlane
Księżyno, ul. Alberta 6
tel. 632-289
4246

BETONOWA SATYSFAKCJA
Kostka brukowa najwyższej jakości
Największy asortyment w regionie
Trwałość 25 lat
Ceny od 10,50 zł + VAT
SUPERBRUK s.c.
15-001 Białystok, skr. poczt. 383
Zakład w Hryniewiczach, tel./fax: 42-60-38
Zapraszamy od 8 - 16!
4420

Czy wiecie, że można cofnąć się w czasie?

Ceny sprzed lat

Często jesteśmy zmuszeni, przez trudną sytuację materialną, do omijania szerokim łukiem księgarni, aby jakieś dziełko, broń Boże, nie skusiło nas do zakupu, bo nie starczy nam na chleb.

Dlatego też chętnie kierujemy się do antykwariatu, gdzie po dobrej cenie uzyskamy to, czego szukaliśmy i nie przeszkadza nam, że książka jest trochę zniszczona i bez kolorowych okładek. Co prawda, lepsze księgarnie od czasu do czasu pomyślą o kimś z mniej zasobnym portfelem i zorganizują stoisko książki przecenionej, lub takiej, która zalega w hurtowniach. Za przykład posłużyć może księgarnia „Akcent", gdzie nabyć można takie dziełka jak: Raymond Aron „Widz i uczestnik" (1,50 zł), Charlie Chaplin – „Moja autobiografia" (potężny tom – 5 zł), Zdzisław Kapiński – „Między polityką a metafizyką. O poezji Czesława Miłosza" (2,50 zł), czy też album Władysława Pietruka „Stare jest piękne. Architektura Białostocczyzny w rysunkach" (4,90 zł).

Idąc za poradą przyjaciela udałem się do Składnicy Księgarskiej przy ulicy Poleskiej 95. Tam podobno jest do nabycia literatura w cenie sprzed dwóch, trzech lat. I przekraczając próg – cofnąłem się w czasie, tak, właśnie! Otóż jest początek lat dziewięćdziesiątych, na półkach stoją książki zarówno te „szmatławe", jak i te ambitne. A w jakich cenach! Zakręciło mi się w głowie ze szczęścia. Za 12 zł kupiłem: Mario Vargas Liosy „Pochwała macochy" (4 zł), Tadeusza Płużańskiego „Filozofie myśli zachodniego chrześcijaństwa" (50 gr), Czesława Miłosza „Rodzinną Europę" (1,50 zł), Tadeusza Konwickiego „Rzekę podziemną" (50 gr), Aleksandra Hertza „Wyznanie starego człowieka" (1,50 zł), Ryszarda Kapuścińskiego „Chrystusa z karabinem na ramieniu" (50 gr), Mirona Białoszewskiego „Zawał" (1,70 zł) oraz Artura Eisenbacha „Emancypacja Żydów na ziemiach polskich" (50 gr).

Jak widać, czasem spełniają się marzenia. Albo też mówiąc inaczej – „Dla chcącego nic trudnego". Jeżeli naprawdę pragniemy kupić dobrą książkę – wystarczy dobrze poszukać, a znajdziemy ją w odpowiedniej cenie. Za przykład posłużyć może „Pochwała macochy" Vargasa Liosy, którą kupiłem w cenie 4 zł, zaś w księgarniach sprzedaje się ją za 9 zł. To jest 120 – procentowe przebicie! Może jednak rzeczywiście omijajmy księgarnie szerokim łukiem.

Piotr Zarzecki

Wakacje zamiast na trzepaku spędzić można w klubie „Zenit"

Półkolonie za półdarmo

Już dziś w klubie osiedlowym „Zenit" przy ul. Mieszka I 16 rozpoczynają się półkolonie letnie dla dzieci w wieku 7 – 12 lat.

Codziennie od godz. 8 do 16 przyjmowani będą wszyscy chętni, którzy chcą mile i ciekawie spędzić wolny czas. Organizatorzy zapowiadają, że półkolonie w „Zenicie" są najtańsze w mieście. Za trzy tygodnie codziennych atrakcji, rodzice zapłacić muszą 80 zł. W cenę, oprócz fachowej opieki i licznych zabaw, wliczone są też obiady.

Już dziś wiadomo, że dzieci będą miały zajęcia teatralne i sportowe. Uczyć się będą tańca i malowania, nawet poznają sztukę dziennikarstwa i reportażu. Będą miały okazję wyjazdu do Juchnowca, do stadniny koni, a także wycieczki na plaże miejskie. Zapowiadany jest również pokaz modeli pływających na plaży w Wasilkowie.

Szczegółowych informacji zasięgnąć można już dziś od godz. 11, pod tel. 413–114.

(rs)

Baw się z RMF

Inwazja mocy w Białymstoku

O godz. 9 na białostockim Rynku Siennym rozpocznie się festyn „Inwazja mocy", którego organizatorem jest krakowskie Radio RMF/FM.

Od 5 czerwca jeździ po Polsce „żółty konwój" Radia RMF/FM, który tworzą dwa transportery opancerzone i kilka ciężarówek ze sprzętem technicznym; jest wśród nich m.in. samochód z anteną do przekazu programu przez satelitę. W ramach wakacyjnej akcji „Inwazja mocy" w 55 miastach Polski, do których zawita „żółty konwój", od poniedziałku do piątku ekipa RMF organizuje specjalne spotkania ze słuchaczami na świeżym powietrzu.

W Białymstoku radiowy festyn rozpocznie się już dziś, o godz. 9 na Rynku Siennym i potrwa do godz. 13. W jego trakcie na specjalnie ustawionej scenie odbędzie się kilkanaście konkursów, w których można będzie wygrać m.in. czapeczki, daszki, koszulki i torby z logo RMF oraz nagrodę główną w wysokości 50 mln starych zł. Dodatkową atrakcją mają być przeloty żółtego balonu i samolotu ciągnącego wstęgę z napisem RMF oraz skoki spadochronowe. Za pomocą satelity przebieg imprezy będzie „na żywo" transmitowany na antenie radia. Wystarczy tylko nastawić je na częstotliwość 91,1 MHz UKF, na której w Białymstoku można słuchać RMF/FM.

(RR)



Róże państwa Żeszczyńskich

Pachnąca wystawa

Około 60 odmian róż można było obejrzeć i podziwiać na wystawie, która odbyła się w sobotę i niedzielę w Ratuszu. Państwo Żeszczyńscy – właśnie z ich szkółki pochodziły róże – oprócz odmian znanych i cenionych, pokazali również kilka ciekawych nowości.



Po raz pierwszy zaprezentowano białą różę ESCIMO, znakomicie nadającą się do wiązanek ślubnych (szczególnie piękny pokrój mają jej kwiaty w rozchylających się pąkach). Nie było chyba miłośnika róż, który nie zapragnąłby mieć w swojej kolekcji nowej pnącej odmiany HANDEL o różowo – białych kwiatach, bardzo delikatnie pachnących. Nie mniej piękna była ciemnoróżowa RAVEL, która doskonale wyglądała w kompozycji z pałkami wodnymi. Były również dwie nowe odmiany w kolorze żółtym: SUNBRIGHT i VANILLA. Bardzo ciekawa była zwłaszcza ta ostatnia ze względu na niespotykane kanciaste, jakby karbowane płatki. Dzięki temu, że są one dodatkowo grube i jakby pokryte woskiem, a pąk zwięzły, odmiana VANILLA może bardzo długo stać w wazonach.

– Co roku do szkółki sprowadzamy około 20 odmian róż – powiedział Roman Żeszczyński, hodowca. **– Po selekcji zostaje ich jednak około 10.**

Na wystawie nie zabrakło odmian od dawna cenionych przez działkowców, jak np. MADAME MEILLAND o kwiatach żółtych z delikatnymi różowymi zabarwieniami płatków. Bardzo podobała się także róża LOVE. Jej płatki od strony wewnętrznej były ciemnoróżowe, a zewnętrznej – o kilka tonów jaśniejsze. Dość duża była także kolekcja bardzo lubianych róż miniaturowych. Zachwyty wzbudzały m. in. czerwona OLD GLORY, żółto – czerwona RAINBOW END i jedna z najciemniejszych róż na świecie BLACK JADE.

Wszystkie róże zostały zaprezentowane w kompozycjach wykonanych przez białostockie kwiaciarnie i bukieciarzy. Były na przykład kwiatowe torty, bukiety wysokie na dwa metry, bukieciki miniaturowe. Pokazano także kompozycje róż z roślinami tropikalnymi (wśród nich znalazł się nawet ananas). Gospodarstwo ogrodnicze Ryszarda Bąkowskiego wystawiło, ostatnio bardzo modną, meksykańską roślinę o nazwie datura (znana jest ona również jako trąbki anielskie, ponieważ ma ogromne kwiaty przypominające właśnie trąbki).

Roman Żeszczyński zaczął hodować róże na początku lat 80. Za takie nowości jak DOUBLE DELIGHT i PRIMADONNĘ (ta ostatnia była na wystawie w Ratuszu) otrzymał Złotą Różę – pierwszą nagrodę Polskiego Towarzystwa Miłośników Róż. Był także kilkakrotnym laureatem Srebnej Róży. W Białymstoku pierwsza wystawa róż ze szkółki państwa Żeszczyńskich (cała rodzina przy nich pracuje) odbyła się w 1985 r. Na ostatniej wystawie pan Żeszczyński narzekał na niedawne ulewne deszcze i wichury, które trochę zniszczyły delikatne płatki kwiatów. Zwiedzający jednak żadnych zniszczeń nie dostrzegli i, jak co roku, wystawa cieszyła się ogromnym zainteresowaniem miłośników róż, mimo że upalna pogoda raczej zachęcała do pójścia na plażę.

MN

Fot. M. Kość

REKLAMA REKLAMA REKLAMA REKLAMA REKLAMA REKLAMA REKLAMA REKLAMA REKLAMA REKLAMA REKLAMA REKLAMA REKLAMA REKLAMA REKLAMA REKLAMA

NOWY SALON SPRZEDAŻY SCHOLA®
Białystok ul. Nowy Świat 2
tel.442-424, 421-766 fax.422-767

KSEROKOPIARKI
- wszystkie formaty
- autoryzowany serwis
- usługi kserograficzne
- materiały eksploatacyjne

KOMPUTERY
- licencjonowane oprogramowanie
- sieci Novell
- nietypowe rozwiązania

MEBLE BIUROWE
- meble gabinetowe
- biurka
- stoliki pod komputery
- krzesła fotele

KASY FISKALNE
- sprzedaż
- wdrożenia
- serwis

4749

MATERIAŁY EKSPLOATACYJNE DO MASZYN BIUROWYCH
- tonery
- papiery
- taśmy
- atramenty
- folie
- materiały nietypowe
- kartony
- dyskietki
- kalki
- kasety

SCHOLA®
Białystok ul. Grochowa 3
tel. 421-257 fax.422-767
- usługi ksero A0 - A4
- oprawianie dokumentów

TELEWIZJA

PROGRAM 1

6.00 Kawa czy herbata? – w tym Miniatury: „Sporne postaci polskiej literatury współczesnej”
7.45 VIP – rozmowa Jedynki
8.15 Małe bajeczki: D.Wawiłow, O.Usenko „Bajka o królewiczu, kalejdoskopach i babie”
8.25 Gimnastyka: Tai chi
8.30 Lato z czarodziejem
9.00 Wiadomości
9.10 „Latający kiwi”: „Tiki wodza Tamihou” – serial prod. ang.
10.05 „Doktor Quinn” – serial prod. USA
10.50 Muzyczna Jedynka
11.00 Gotowanie na ekranie
11.15 Mały programik o zwierzętach
11.30 Lato z Magazynem Notowań – Zielone podróże
12.00 Wiadomości
12.10 Agrobiznes – rolniczy program informacyjny
12.15 Wokół wielkiej sceny – magazyn operowy Piotra Nędzyńskiego
13.00 Okiem reportera – wczoraj: „Golgota” Jana Styki
13.05 Przez lądy i morza: Machu Picchu
13.20 Pojedynek miesiąca
14.00 „Złota foka” – film fab. prod. USA
15.30 Rusz się Kaziu! – magazyn sportowo-rekreacyjny
15.45 Przez Wielkopolskę: Wyspa Edwarda w Zaniemyślu
16.00 Teatralne królestwa: „Dziatwa ‘95”
16.25 Alternativi – magazyn
16.50 Kalendarium XX wieku
17.00 Teleexpress
17.20 Forum – program publicystyczny
18.05 Powidoki Marka Nowakowskiego: Imperium Kameralne
18.30 „Murphy Brown” – serial prod. USA
19.00 Wieczorynka (filmy przyrodnicze)
19.30 Wiadomości
20.10 Teatr Telewizji: Molier „Mieszczanin szlachcicem”
21.55 Puls dnia
22.10 Tydzień prezydenta
22.30 MdM, czyli Mann do Materny, Materna do Manna – program rozrywkowy
22.55 Program na jutro
23.00 Wiadomości
23.10 Mistrzowie kina: Charles Chaplin „Dyktator” – film fab. prod. USA
1.10 Komputerowa szkoła Marka Peryta
1.25-2.25 Przeboje Bogusława Kaczyńskiego: Bartłomiej Nizioł, nadzieja polskiej wiolinistyki

PROGRAM 2

7.00 Panorama
7.10 Sport – telegram
7.20 Poranny Magazyn Dwójki, w tym Gość poranny i Dziennik krajowy
7.50 Apetyt na zdrowie – minimagazyn rekreacyjny
8.00 Program lokalny
8.30 „Mork i Mindy” – pilot ser. prod. USA
9.20 Tęsknoty i marzenia – program rozrywk.
9.40 „Portrety z natury”: „Piękno” – serial dok. prod. ang.
10.05 Bractwo rowerowe
10.20 Chcecie bajki – oto bajka
10.30 Familiada – teleturniej
11.00 „Hardcastle i McCormick” – serial prod. USA
11.50-13.00 Muzyczne lato Dwójki
11.50 Clipol – mag. polskiej muz. rozrywk.
12.20 Wywiad z gwiazdą
12.45 Muzyczne nowości Dwójki
13.00 Panorama
13.20 Halo – Dziś Kraków
15.00 Powitanie
15.05 „Akademia Policyjna” – serial anim. prod. USA
15.30 Multihobby – magazyn
16.00 Komuno wróć: Nuda
16.20 Cienie życia
16.30 Studio Sport: Świat golfa
17.00 „Zatoka Marlinów” – serial prod. nowozel.
18.00 Panorama
18.10 Program lokalny
19.00 Koło fortuny – teleturniej
19.35 Bractwo rowerowe
19.50 Chcecie bajki – oto bajka
20.00 „Allo, allo” – serial komediowy prod. ang.
20.30 Auto – magazyn motoryzacyjny
21.00 Panorama
21.35 „Emilie” – serial prod. kanad.
22.25 Camerata 2 – magazyn muzyczny
23.00 „Yurek, czyli Jurek” – film dok. Piotra Łazarkiewicza o reżyserze polskim, Jurku Bogajewiczu
24.00 Panorama
0.05-1.05 Cztery pory roku Jadwigi Kotnowskiej – wariacje na flet i telefon

POLSAT

Informacje – 16.30, 18.30, 19.55, 22.00
8.00 Film anim. dla dzieci; 8.15 Disco Polo Lato; 9.30 „Sekrety” – serial; 10.00 „Szpital miejski” – serial; 10.50 „Protokoł” – film USA; 12.35 „Oblicza wojny” – serial ang.; 13.30 Twój lekarz; 14.30 Tylko dla dam; 15.00 Kostka szczęścia; 15.10 „Więźniarki” – serial; 16.00 Czas na naturę; 16.40 Film anim. dla dzieci; 16.55 Disco Polo Lato; 17.55 „Sekrety” – serial; 18.25 Kostka szczęścia; 18.55 „Matrix”; 20.00 Film na telefon: „Desperacka miłość” – film USA i „Jedna z moich żon zaginęła” – film USA; 22.15 Egzamin dojrzałości; 23.15 Kostka szczęścia; 23.20-0.35 „Cztery pory roku” – film pol.

POLONIA

6.55 Program dnia; 7.00 Panorama; 7.10 „Automania”; 7.40 Disco polo live; 8.10 Bezludna wyspa;9.00 Wiadomości; 9.15 „Festiwal Muzyki Łańcut ‘95”: Strauss Festival Orchestra Vienna: „Przeboje Straussów”; 9.45 „Rycerze i rabusie” – serial TVP; 10.30 „W labiryncie”– serial; 11.30 Wakacje na polską nutę – pr. dla dzieci; 12.00 Wiadomości; 12.15 Wakacje, przygoda, miłość: „Zielona miłość”: „Iwona” – serial prod. pol.; 13.45 Racja stanu – pr. publ.; 14.25 Rozmowa dnia; 15.00 Historia; 15.30 „Opowieść o dziku” – film przyrod.; 16.20 Pierwszego czerwca w Łęczycy – rep.; 16.30 Gra – teleturniej; 17.00 Teleexpress; 17.15 „Wakacje z duchami” – serial; 17.45 „Rycerze i rabusie” – serial TVP; 18.30 Wspólnota w kulturze – Karl Dedecius; 19.00 Zaproszenie; 19.20 Dobranocka; 19.30 Wiadomości; 20.00 Blok programów publicystycznych; 21.00 Panorama; 21.30 Czarne, białe i w kolorze: „Personel” – film fab. prod. pol.; 22.45 Gość Muzycznej Jedynki: Grzegorz Turnau; 23.05 Bliskie spotkania – Maria Ginter; 23.35 „Cud” – film dokumentalny; 23.50 „Hazardziści” – film dokumentalny; 0.10 Jestem początkiem, ale nie mam końca – reportaż; 0.30-1.00 Lato ze Straussem: Zespół „Camerata Vistula”

POLONIA 1

6.00 „Jolanda” – telenowela; 6.45 „Posterunek przy Hill Street” – serial policyj. prod. USA; 7.45 Teleshop; 8.10 Filmy anim. dla dzieci; 9.50 Film dokumentalny; 10.40 Magnum – serial USA; 12.20 Filmy animowane dla dzieci; 14.00 Film dokumentalny; 15.35 Teleshop; 16.00 Filmy anim. dla dzieci; 17.30 „Drużyna A” – serial USA; 18.20 Maria – serial prod. argent.; 19.10 „Posterunek przy Hill Street” – serial polic. USA; 20.00 Rozładowane baterie – film science fiction USA; 21.50 „McGyver” – serial USA; 22.45 „Drużyna A” – serial USA; 23.35 Maria – serial prod. argent.; 0.20 „Posterunek przy Hill Street” – serial polic. USA; 1.10 Rozładowane baterie – film science fiction USA; 3.00 „MacGyver” – serial USA; 3.50 „Drużyna A” – serial USA; 4.40 „Posterunek przy Hill Street” – serial polic. USA; 5.10 Maria – serial prod. argent.

ATV TELEWIZJA KABLOWA

18.00 Początek programu; 18.05 **Potęga miłości,** telenowela, Kolumbia, 1992, 50 min; 18.55 **Konkurs filmowy;** 19.00 **Leczą, czy trują?** – serial pop.-nauk., USA, 1992, 28 min; 19.30 **Dookoła świata,** mag. krajoznawczy, Polska, 1995, 28 min; 20.00 **Henryk VIII,** dramat historyczny, Wlk. Bryt., 1972, 60 min, reż. Warris Hussein, wyst. Keith Michell, Charlotte Rampling, Donald Pleasence; 21.00 **Inwazja pogaństwa: Oszustwo stulecia,** film dok., USA, 1990, 45 min; 22.00 Zapowiedzi programowe; 22.05 **Santa Barbara,** saga rodzinna, USA, 44 min; 23.00 **Maguy,** serial komediowy, Francja, 24 min, wyst. Rosy Varte; 23.30 **Zamek książąt pomorskich,** film krajoznawczy, Polska,14 min; 23.45 **Czas na miłość: Z życia cyganerii,** serial obyczajowy, Francja, 1983, 13 min; 00.00 **Joe Panther,** dramat obyczajowy, USA, 1976, 95 min, reż. Paul Krasny, wyst. Brian Keith, Richard Montalban; 1.45 **Z innej beczki,** program kabaretowy, Polska, 15 min; 1.55 **Na dobranoc**

TEATRY • KINA

Teatr Dramatyczny im. Al. Węgierki w Białymstoku – III Augustowskie Lato Teatralne „Audiencja III” (Szkoła Muzyczna I st., ul. Wysockiego 1), godz. 20.00, „Na pełnym morzu” (Przystań Statków Pasażerskich Żeglugi Mazurskiej, ul. 29 Listopada), godz. 22.00.
Białostocki Teatr Lalek – nieczynny (przerwa urlopowa).

KINA W BIAŁYMSTOKU

„POKÓJ” – „Ja cię kocham, a ty śpisz” (USA, l. 15), godz. 15.00, 17.30, 19.30.
„SALA KAMERALNA” – „Bad boys” (USA, l. 15), godz. 15.00, 17.00, 19.00.
„TON” – „Córka d'Artagnana” (franc., l. 12), godz. 11.00, 16.00, „Pret-A-Porter” (USA, l. 15), godz. 13.30, 18.00, 20.30.
„FORUM” – nieczynne (przerwa urlopowa).
„SYRENA” – „Przed wschodem słońca” (USA-austral., l. 15), godz. 11.45, 19.15, 21.00, „Priscilla królowa pustyni” (austral., l. 15), godz. 13.30, 17.30, „Forrest Gump” (USA, l. 15), godz. 15.15.
„KAMERA” – „Star Trek – Pokolenia” (USA, l.12), godz. 13.00, „Leon zawodowiec” (USA, l. 15), godz. 17.00.

KINA W WOJEWÓDZTWACH

BIAŁOSTOCKIM
Bielsk Podlaski „Znicz” – „Klan urwisów” (USA, b.o.), „Bad boys” (USA, l. 15).
Sokółka „Sokół” – „Znak smoka” (USA, l. 12).

SUWALSKIM
Ełk „Polonia” – „Rob Roy” (USA, l. 15), „Małe kobietki” (USA, l. 15).
Giżycko „Fala” – „Epidemia” (USA, l. 15), „Głupi i głupszy” (USA, l. 12).
Mikołajki „Żagiel” – „Richie milioner” (USA, l. 15), „Indianin w Paryżu” (franc., l. 12).
Olecko „Mazur” – „Czarny książę” (USA, l. 12), „Dwa miliony dolarów napiwku” (USA, l. 15).
Pisz „Stolica” – „Władcy marionetek” (USA, l. 15).

W RAZIE WYPADKU

Policja – tel. 997
Straż Pożarna – tel. 998
Pogotowie Gazowe – tel. 992
Pogotowie Ciepłownicze – tel. 993
Pogotowie Elektryczne – tel. 991
Pogotowie Techniczne Wodociągów – tel. 994
Informacja o usługach – tel. 951

SŁUŻBA ZDROWIA W BIAŁYMSTOKU

Pogotowie Ratunkowe, ul. Poleska 89, tel. biura wezwań 970, 999, 524-192. **Informacja Pogotowia** tel. 422-222.
Ambulatorium Pogotowia, ul. Poleska 89
– Pediatryczne – czynne w dni robocze w godz. 19-7, w wolne soboty w godz. 15-7, w niedziele i święta w godz. 7-7.
– Internistyczne – czynne codziennie przez całą dobę.
– Stomatologiczne – czynne w dni robocze w godz. 19-7, w wolne soboty w godz. 15-7, w niedziele i święta w godz. 7-7.
Gabinety zabiegowe:
– Internistyczny dla dorosłych – czynny codziennie przez całą dobę.
Gabinet dla dzieci czynny w dni robocze w godz. 19-7, w wolne soboty w godz. 15-7, w niedziele i święta 7-7.
Ambulatorium Chirurgiczne dla dorosłych, ul. I. Białówny 11, tel.42-40-41.
Ambulatorium Chirurgii Dziecięcej, ul. Wołodyjowskiego 3a, tel. 42-59-60.
„Hospicjum” Dom Opatrzności Bożej, ul. Świętojańska 1c, tel. 415-607 – czynny przez całą dobę.
„Hospicjum Domowe”, ul. Piotrkowska 2, tel. 421-000, godz. 15.00-17.00 (w dni robocze).

APTEKA (ostry dyżur)
ul. Lipowa 45, tel. 42-33-65, ul. Poleska 89, tel. 522-111.

SZPITALE DYŻURY CODZIENNE
Woj. Szpital Zespolony im. J. Śniadeckiego, ul. M. Skłodowskiej-Curie 25, tel. 42-16-21 do 26, 42-70-41– dyżuruje **rehabilitacja** oraz oddziały **dziecięce: chirurgia, reanimacja, laryngologia.**
Woj. Szpital Specjalistyczny im. K. Dłuskiego, ul. Żurawia 14 do godz. 15 tel. 327-570, 327-694, po godz. 15 tel. 323-593 dyżurują **oddziały: choroby płuc dzieci, sztucznej nerki, zakaźny dorosłych.**
Specjalistyczny Dermatologiczny ZOZ, ul. Św. Rocha 3, tel. 42-53-01, 42-02-08.
Regionalny Szpital Onkologiczny, ul. Ogrodowa 12, tel. 320-116.
OSTRE DYŻURY W DNIU 24 VII 1995 r.
CHIRURGIA, REANIMACJA, WEWNĘTRZNY, LARYNGOLOGIA, OKULISTYKA, NEUROLOGIA – Państwowy Szpital Kliniczny im. J.Sztachelskiego, ul. M.Skłodowskiej-Curie 24, tel. 42-24-31 do 39, 42-36-13 do 16.
POŁOŻNICTWO z GINEKOLOGIĄ – Woj.Szpital Zespolony im. J.Śniadeckiego, ul. Warszawska 15, tel. 327-100.
ODDZIAŁ GRUŹLICY, ZAKAŹNY DZIECIĘCY – Woj. Szpital Specjalistyczny im.K.Dłuskiego, ul. Żurawia 14 do godz. 15 tel. 327-570, 327-694, po godz. 15 tel. 323-593.
DZIECIĘCY WEWNĘTRZNY + NEUROLOGIA – Dziecięcy Szpital Kliniczny, ul.Waszyngtona 17, tel. 42-40-31.

W ŁOMŻY
Pogotowie Ratunkowe – tel. 999 oraz 16-38-55
Pogotowie Chirurgiczne – Szosa Zambrowska 1/27 – czynne przez całą dobę.
Woj. Szpital Zespolony, ul. M. Skłodowskiej-Curie 1, tel. 16-24-01.
Apteka (ostry dyżur), ul. Dworna 35, tel. 16-32-44.

W SUWAŁKACH
Pogotowie Ratunkowe – tel. 999
Woj. Szpital Zespolony, ul. Szpitalna 60, tel. 67-25-46.
Szpital Miejski Zespołu Opieki Zdrowotnej, ul. Kościuszki 101, tel. 66-22-41.
Apteka (ostry dyżur), ul. Kościuszki 78, tel. 66-49-24.

TELEFONY ZAUFANIA

Białystok – tel.988, czynny codziennie w godz.18-4. **Białystok – Komitet Ochrony Praw Dziecka,** tel. 322-322, czynny we wtorki i piątki w godz. 16-18.
Białystok – Telefon zaufania dla kobiet w ciąży i rodzin – 32-22-22.
Łomża – tel. 988, czynny w poniedziałki, środy i piątki w godz. 16.30 - 21.30.
Łomża – Telefon zaufania dla kobiet 16-45-53, poniedziałek, czwartek, godz. 20-22.
Suwałki – tel. 988, 67-49-41, czynne codziennie (oprócz sobót, niedziel i świąt) w godz. 18-6.

RADIO

PROGRAM I

Wiadomości: **co godzinę;**
Komunikaty energetyczne, gazownictwa i losowe: **7.55, 13.00, 20.05**
Prognoza pogody dla rybaków: **0.58, 6.28, 13.00, 19.25**
24.00-5.58 Program nocny; 0.10 Baśnie dla bezsennych – M. Wolski; 0.28 Radio nocą; 5.58-8.30 Sygnały dnia; 8.30 Radio Biznes; 9.00-11.55 Lato z Radiem, w tym powieść: W. Groom'a – „Forrest Gump”; 12.05 i 19.00 Z kraju i ze świata – mag.; 12.28-16.00... Po hejnale, w tym Radio kierowców; 16.00 Dziennik popołudniowy; 16.12 Aktualności; 16.45 Dziennik Radia Watykańskiego; 17.05 System; 17.15 Z archiwum MUZYCZNEJ JEDYNKI: Z. Sośnicka – przeboje; 17.30 Top Ten – lista przebojów Billboardu; 18.05 Echo: Leksykon; 18.35 Przeboje wiecznie młode; 18.55 Z list przebojów pr. I; 19.30 Radio dzieciom: „Bajki pana Bałagana” – „Brzydkie kociątko”; 20.10 Lekcja jęz. „Special English”; 20.20 Wszystko jest poezją; 20.25 Koncert życzeń; 20.45 V. Nobokov – „Opowiadania”; 21.05 Kronika sportowa; 21.30 Muzyka wśród przyjaciół – W. Conover; 22.00 Wydarzenia dnia; 22.20 Poetyckie prezentacje: A. Czerniawski; 22.45 Wojsko, militaria, obronność; 23.05 Poezja z ducha muzyki poczęta; 23.10 Muzyka Kilara; 23.55 Pogaduchy do poduchy.

PROGRAM III

Serwis Trójki co godzinę
0.05-6.00 Trójka pod księżycem; 4.30 Lektura na bezsenność: E. Arsan – „Emmanuele 1, czyli edukacja”; 6.00-9.05 Zapraszamy do Trójki; 6.45 Czy mówisz po polsku?; 7.45 Informacje sportowe; 8.45 Business news; 9.05-11.00 Każdy gra inaczej; 9.15 PPR – Poranna Porcja Rozrywki; 9.30 Informator ekonomiczny; 10.10 PPR – Przedpołudniowa Porcja Rozrywki; 11.05 Powieść na lato: R. Knapp – „Franio”; 11.15 Puls Trójki; 11.58 Giełda Papierów Wartościowych; 12.05 W tonacji Trójki; 13.05-16.00 Zapraszamy do Trójki; 13.15 Powtórka z rozrywki; 14.15 Muzyczna poczta UKF; 14.30 Książka tygodnia: J. Irving – „Regulamin tłoczni win”(1); 14.40 Nowości muzyczne; 15.05 Wakacje na dwóch kółkach; 15.30 Bliżej Ziemi; 16.00-19.05 Zapraszamy do Trójki; 18.10 Informacje sportowe; 19.05 BRUM; 20.05 Notes kulturalny; 20.15 Trzy kwadranse jazzu; 21.05 Klub Trójki; 22.05 Informacje sportowe; 22.10 Gitarą i piórem; 23.00 To był dzień – mag. inform.-public.; 23.30 Trochę swinga.

RADIO BIAŁYSTOK

FM 72,68 72,8 MHz
PROGRAM REGIONALNY
Wiadomości Radia Białystok co godzinę Przegląd prasy: 5.15, 6.20; **O tym się mówi**: 5.20, 7.20, 13.10; **Informacje z przejść granicznych**: 5.40, 6.08, 7.38, 8.55, 14.38, 16.48; **Dziś w regionie**: 8.09, 14.08; **Regionalne notowania walutowe**: 8.20, 11.12, 14.08, 15.08, 16.08; **Wiadomości z Giełdy**: 12.15, 13.45. **5.00 FAKTY I MUZYKA** (wiadomości co 10 min) – prow. D. Sokołowska; 5.45 Zielone Studio; 6.38 Jak minęła noc; **9.05 TU TWOJE RADIO** – prow. G. Kazberuk; 9.15 Akademia dowcipu mówionego; 9.29 Horoskop; 9.45 Powieść Arno Surmińskiego – „Polninken, czyli historia niemieckiej miłości” – czyta Wojciech Grzechowiak; 11.45 Życiowe ścieżki sierżanta Walieszki; **14.05 FAKTY I MUZYKA** (wiadomości co 10 min) – prow. L. Pilarski, w tym o 14.10 Radio „CHRIS” – Olecko; 17.05 **ZADZWOŃ DO NAS: 44-22-22**; 18.05 Radio „CHRIS” – Olecko; 18.30 Ukraińska Dumka – aud. J. Misiejuka; 18.45 Pod znakiem Pogoni – aud. Wł. Prochowicza; 19.05 Coca Cola is the Music – prow. C. Makarewicz; 19.35 Cały ten jazz – aud. J. Papaja; 20.05 Winston S. Churchill – „Druga wojna światowa”; 20.15 WIECZORNA WSZECHNICA – prow. B. Ciruk; 21.05 Magazyn Sztuk Wszelkich – aud. A. Danilczuka; 21.30 Pustostan – aud. St. Poznańskiego (powt.); 21.45 Radio „CHRIS” – Olecko; 22.00 Reflektorem po świecie – program BBC; **23.05 NOCNA ORKIESTRA RADIA BIAŁYSTOK** – prow. Grzegorz Kazberuk.

PROGRAM DRUGI FM

100,2 MHz
18.30-23.00 **Radio gra na sto i dwa** – prow. Jarosław Ciszewski.

RADIO Zet

65,99 MHz
Wiadomości co godzinę całą dobę
Wiadomości co kwadrans: **6.00-9.00**
Wiadomości sportowe: **6.08, 6.33, 7.09, 7.34, 8.07, 9.05**
Wiadomości giełdowe: **12.05, 13.05, 14.05**
4.00-6.00 Świt z Radiem Zet; 6.00-9.00 Poranek z Radiem Zet; 8.10 Komentarz dnia; 8.15 Gość Radia Zet – wywiad Andrzeja Woyciechowskiego; 6.26, 7.24, 8.49 Mała Encyklopedia Dobrych i Złych Obyczajów Jacka Fedorowicza; 9.00-15.00 Muzyczne lato z Radiem Zet; 15.15 Tajemnicza budka – konkurs Szymona Majewskiego; 16.00-17.40 Szymoniada – program Szymona Majewskiego; 19.00 Telefoniczna, komputerowa lista przebojów Radia Zet; 22.15 Hip Hop Zet – Plotki ze świata show-biznesu; 23.15 Miłość z Radiem Zet – program prof. Lwa Starowicza; 2.00-4.00 Noc z Radiem Zet.

RADIO AKADERA

FM 71,24
Wydarzenia: **0.00, 6.00, 6.30, 7.00, 7.30, 8.00, 8.30, 9.00, 10.00, 11.00, 12.00, 13.00, 14.00, 15.00, 16.00, 17.00, 18.00, 19.00, 20.00, 21.00, 22.00, 23.00**
Ogłoszenia: **od 7.15 do 20.15 co godzinę (tel. 422-415)**
6.05-12.00 Prezentuje Urszula Grochowska: 6.30 Informacje lokalne, komunikaty, sytuacja na przejściach granicznych; 7.30 Przegląd prasy lokalnej; 8.10 Radiowy cennik bazarowy; 8.30 Informacje lokalne, komunikaty, noc na służbie, kursy walut; 9.30 Informacje lokalne, komunikaty, propozycje kulturalne na dziś; 10.30 Konkurs I (tel. 422-414); 11.30 Konkurs II; 12.05-18.00 Prezentuje Wojciech Czupryński: 12.30 Serwis lokalny, kursy walut, informacje z przejść granicznych, notowania Giełdy Papierów Wartościowych; 13.30 Aktualności; 13.45 Notowania Giełdy Papierów Wartościowych; 14.25 Radiowóz; 15.30 Konkurs I (tel. 422-414); 16.30 Serwis lokalny, komunikaty, kursy walut, sytuacja na przejściach granicznych, propozycje kulturalne na dziś; 17.30 Konkurs II; 18.05-24.00 Prezentuje Andrzej Ryczkowski: 18.30 Aktualności; 19.30 Muzyczny Top Radia Akadera (głosowanie); 20.05-24.00 Sen Nocy Letniej; 0.05-6.00 Nocny odlot (tel. 422-414) – prezentuje Piotr Gabryelski.

RADIO RMF/FM

Białystok 91,1 MHz
Łomża 91,5 MHz
Suwałki 89,0 MHz
Wiadomości co godzinę od 0.45
Giełda: **12.05, 14.05**
Traffic: **6.26, 6.59, 7.26, 7.59, 8.26, 8.59, 14.26, 14.59, 15.26, 15.59, 16.26, 16.59**
5.00 Rano Mogę Fruwać – pieczemy poranne tosty; 9.00 Inwazja Mocy; 13.00 Relacje Migawki Flesze – rajd reporterów; 17.00 Rockujemy Muzykę Fantastyczną – gramy w rosyjską ruletkę; 19.45 Radio Muzyka Fakty – przegląd wydarzeń dnia; 21.45 Rock Metal Funky – zdejmujemy nocną koszulkę; 1.00 Rozterki Marzenia Fobie – nocne odloty.

RADIO MARYJA

5.45 Rozpoczęcie programu i pacierz; 6.00 Anioł Pański i Jutrznia; 6.25 Wiadomości; 6.30 Różaniec; 7.00 Msza św.; 7.35 Dziękczynienie po Mszy św.; 7.45 W Rodzinie Radia Maryja; 8.00 Wiadomości; 8.10 Godzinki ku czci Niepokalanego Poczęcia NMP; 8.30 Katecheza; 9.30 Mogę, chcę pomóc; 9.45 Czas pieśni; 10.00 Wiadomości; 10.05 Audycja dla dzieci; 10.30 Porady różne; 11.00 W Rodzinie Radia Maryja; 11.20 Radiogazeta – prasa katolicka w Radiu Maryja; 11.45 Medytacja; 12.00 Anioł Pański; 12.05 Wiadomości; 12.10 Nasze sprawy (cz. I); 12.30 Różaniec; 13.00 Nasze sprawy (cz. II); 13.30 Literatura; 14.00 Wiadomości; 14.05 Modlitwa popołudniowa z Liturgii Godzin; 14.30 Mogę, chcę pomóc; 14.40 Kącik melomana; 15.00 Koronka do Miłosierdzia Bożego; 15.15 Rozmowy nie dokończone, listy; 15.55 Muzyka; 16.00 W Rodzinie Radia Maryja; 16.15 Serwis Radia Watykańskiego; 16.30 Powtórzenie porannej katechezy; 17.00 Audycja dla dzieci; 17.15 Czas dobrych nowin; 17.30 Koncert życzeń; 17.45 Czytanie próśb i podziękowań na Nieustanną Nowennę; 18.00 Nieustanna Nowenna; 18.20 W nurcie nauczania Jana Pawła II; 18.30 Msza św. dla Rodziny Radia Maryja; 18.40 Radiogazeta – powtórzenie audycji przedpołudniowej; 19.00 Wiadomości; 19.05 Temat dnia; 19.50 Modlitwy wieczorne dzieci; 20.00 Audycja Radia Watykańskiego; 20.20 Różaniec; 21.00 Apel Jasnogórski; 21.15 Audycja dla młodzieży; 23.50 Kompleta; 24.00 Zakończenie programu.

KRZYŻÓWKA Z HASŁEM

Litery z pól: A-10, D-4, J-7, G-6, B-1, E-8, D-4 utworzą PIERWSZĄ część hasła – przysłowia chińskiego.

POZIOMO: a) kawałek czegoś jadalnego, B) zachowuje się bezwzględnie, C) niedzisiejsza pani, D) macierzyński albo samozachowawczy, E) wiadomość zza kratek, F) do czytania lub ściskania, G) s + kwa kwa kwa, H) mózg armii, I) świadczona, J) dziad nie mógł się z nim dogadać.

PIONOWO: 1) czuć je nosem, 2) Johan Cruyff albo Henryk Apostel. 3) michałek, marcinek lub gawędka, 4) występuje w filmie, ale nie aktor, 5) dawany zamiast kosza, 6) pojedyncze uderzenie w dzwon okrętowy, 7) łączy ptaka z oknem, 8) zajęcie dla dziewosłęba, 9) zrównoważenie, 10) coś na ucho.

„HELLES”

Rozwiązaniem krzyżówki nr 21/A-D jest hasło: „NIE ZGROMADZI BOGACTW TEN, KTO JEST LENIWY”.

Nagrody w wysokości 25 zł wylosowali: **Urszula Zajdowicz**, zam. w Dąbrowie Białostockiej przy ul. Szkolnej 15/10 i **Tomasz Ostrowski** ze Szczuczyna, ul. Sienkiewicza 12/21. Gratulujemy. Pieniądze wyślemy pocztą.

KUPON NR 23 /A

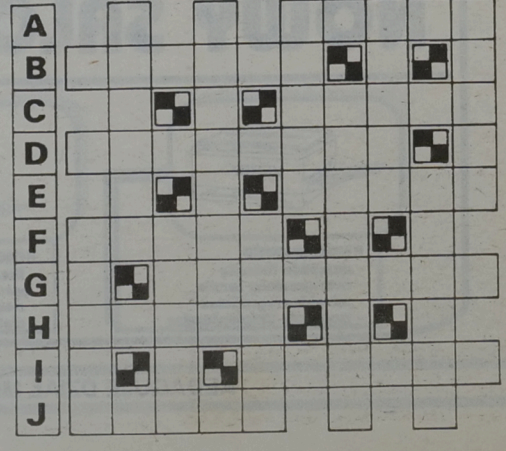

ol
REDAKCJA NIE PONOSI ODPOWIEDZIALNOŚCI ZA ZMIANY W PROGRAMACH

Białystok-Starosielce ● ul. Klepacka
tel. 546-004 ● tel/fax 546-275 EmAn

MATERIAŁY BUDOWLANE
cement ● papa ● stal
styropian ● materiały opałowe
○ WĘGIEL kostka, orzech
○ KOKS
○ MIAŁ
TARCICA
ZAPEWNIAMY TRANSPORT
4038

mirpol
15-620 Białystok
ul. Elewatorska 13 • tel. 513-743
ul. Plażowa 2 • tel. 412-003
SKUP ZŁOMU STALOWEGO
w cenie od 60 do 120 zł/t
4324
Większe ilości odbieramy własnym transportem.

"TOPKAPI"
MATERIAŁY BUDOWLANE
wełna mineralna ROCKWOOL
wodomierze METRON - ceny fabryczne
STYROPIAN, PAPY, BLACHY,
RYNNY PLASTIKOWE, LEPIK,
CEMENT, WAPNO, ONDULINE,
SIPOREKS, SUCHY TYNK, SIDING
DRZWI DREWNIANE
RURY KANALIZACYJNE
TOPKAPI
SYSTEM DOCIEPLEŃ BUDYNKÓW ATLAS
Nowowarszawska 32, tel. 437-133
teren Spółdzielni Elektryk, Białystok
4733

STYROPIAN
wysoka jakość
gęstość 15, 20, 30, 40 kg/m³
ceny promocyjne
1697
Producent "FADOM" sp. z o.o.
ul. Zwycięstwa 79, 15-703 Białystok
tel. 513-212 wew. 266, 510-878

GAZETA współczesna
Chcesz dać reklamę?!

ZADZWOŃ
Nasz przedstawiciel handlowy odwiedzi Ciebie
Białystok, tel. 42-05-21
Łomża, tel. 16-56-97

Zarząd Gminy w Wiźnie

✘ ogłasza pisemny przetarg nieograniczony na sprzedaż nieruchomości położonych w Sieburczynie gm. WIZNA. W skład nieruchomości wchodzą:

działki oznaczone nr nr:

✔– 338/1 o pow. 0,11 ha –cena wywoławcza – 1.474,00 zł
✔– 338/2 o pow. 0,11 ha – cena wywoławcza – 1.400,00 zł
✔– 338/3 o pow. 0,12 ha – cena wywoławcza – 1.528,00 zł
✔– 340/1 o pow. 0,16 ha – cena wywoławcza – 2.717,76 zł
✔– 340/2 o pow. 0,20 ha – cena wywoławcza – 2.527,00 zł

Termin składania ofert oraz wpłata wadium upływa z dniem 05 sierpnia 1995 r. o godz. 10.00.

✘ Oferty należy składać w zalakowanych kopertach w Urzędzie Gminy w Wiźnie.

Oferta pisemna powinna zawierać:

☞ – imię, nazwisko i adres oferenta
☞ – datę sporządzenia oferty
☞ – oświadczenie oferenta, że zapoznał się z warunkami przetargu i przyjmuje je do wiadomości
☞ – oferowaną cenę oraz dowód wpłaty wadium.

Warunkiem przystąpienia do przetargu jest wpłata wadium w wysokości 5% ceny wywoławczej. Wadium należy wpłacać w kasie Urzędu Gminy w Wiźnie.

Wadium wpłacone przez uczestnika, który wygrał przetarg zalicza się na poczet ceny sprzedaży.

Komisyjne otwarcie kopert nastąpi w dniu 05 sierpnia 1995 r. o godz. 11.00 w budynku Urzędu Gminy w Wiźnie.

Zastrzega się prawo swobodnego wyboru oferenta, prowadzenie dodatkowych rokowań, a także unieważnienie przetargu bez podania przyczyn.

Bliższe informacje można uzyskać w Urzędzie Gminy w Wiźnie, pod nr. telefonu 17–60–56.

(4716)

Syndyk Masy Upadłości Sp. z o.o. „BOGMARK" w Łomży Biuro Pomocy Prawnej „Prawnik" w Łomży ul. Dworna 23 tel./fax 16-46-99 sprzeda w drodze przetargu pisemnego – pisemnego porownania ofert:

Zabudowaną nieruchomość Sp. z o.o. „Bogmark" przy ul. Spokojnej 214 w Łomży, z obciążoną hipoteką.

Bliższych informacji o warunkach sprzedaży udziela Syndyk Masy Upadłości adw. Adam Anusewicz. Informacje o warunkach sprzedaży uzyskać także można pod nr. tel. 16-38-49 w Łomży.

Oferty z podaniem ceny, w zamkniętych kopertach z dopiskiem „Bogmark" należy nadsyłać pod adresem syndyka w trminie do dnia 31 VII 95 r. Otwarcie kopert nastąpi w dniu 1 VIII 95 r. o godz. 10.00.

Warunkiem rozpatrzenia nadesłanych ofert, będzie wplacenie wadium w wysokości 50 tys. złotych najpóźniej na godz. przed otwarciem ofert.

Wpłacone wadium przepadnie, gdy osoba, która wygrała przetarg nie przystąpi do spisania aktu notarialnego i nie wpłaci całej oferowanej sumy.

Zastrzegamy sobie prawo unieważnienia przetargu bez podania przyczyn.

(4732)

Zarząd Miasta Zambrów

ogłasza pisemny przetarg ofertowy nieograniczony na sprzedaż

❒ działki budowlanej nr 1907/15 o powierzchni 0.2528 ha, położonej w Zambrowie przy ul. Aleja Wojska Polskiego Nr 106.

Dzialka ta stanowi własność Miasta Zambrów i posiada urządzoną księgę wieczystą KW Nr 10188. W planie zagospodarowania przestrzennego działka ta przeznaczona jest pod budownictwo rzemieślnicze o średnim stopniu uciążliwości, z wykluczeniem zabudowy mieszkaniowej i zakładów produkujących żywność.

Cena wywoławcza wynosi 17.342 zł.

Wadium w wysokości 1.000 zł należy wpłacić w kasie Urzędu, pokój 223 w dniu przetargu do godz. 9.30.

Pisemne oferty z podaniem imienia, nazwiska i adresu oferenta, daty sporządzenia oferty, oświadczenia, że oferent zapoznał się z warunkami zabudowy oraz oferowanej ceny należy składać w urzędzie Miejskim pokój 225 w terminie do dnia 9 sierpnia 1995 r.

Przetarg odbędzie się w dniu 10 sierpnia 1995 r., godz. 10.00 w sali nr 7 przy ul. Fabrycznej 3.

Wpłacone wadium przez uczestnika, który przetarg wygra zostanie zaliczone na poczet ceny nabycia. Pozostała kwota nabycia powinna być uiszczona przed zawarciem umowy notarialnej.

Wadium ulega przepadkowi w razie uchylenia się uczestnika, który przetarg wygrał, od zawarcia umowy notarialnej.

Zastrzega się prawo unieważnienia przetargu bez podania przyczyn.

(4739)

PBK

Powszechny Bank Kredytowy S.A. w Warszawie
Oddział w Białymstoku, ul. Rynek Kościuszki 7, tel. 328-718, fax 415-742

od 24 lipca 1995 r. oferuje:

TAŃSZE KREDYTY

* podmiotom gospodarczym już od 28% w skali roku.
* osobom prywatnym

"AUTO NA RATY" już od 30% w skali roku

KREDYTY KONSUMPCYJNE już od 32% w skali roku

KREDYTY NA ZAKUPY RATALNE już od 30% w skali roku

KREDYTY DLA POSIADACZY ROR już od 33% w skali roku

4710

Powszechny Bank Kredytowy S.A.

Twój Bank

OGŁOSZENIE O PRZETARGU NIEOGRANICZONYM

Wojewódzki Zakład Weterynarii w Łomży, 18–400 Łomża, ul. Nowogrodzka 160, tel. 163–454, fax 162–605, ogłasza przetarg nieograniczony na wykonanie robót remontowo–budowlanych w obiekcie Oddziału Rejonowego Wojewódzkiego Zakładu Weterynarii w Zambrowie, ul. Polowa 21, tel. 712–933.

Zakres robót:

✔1. Roboty remontowo-budowlane w budynku głównym – etap I
✔2. Roboty remontowo-budowlane w budynkach pomocniczych – etap II.
✔3. Naprawa i malowanie ogrodzeń – etap III.
✔4. Roboty remontowo-budowlane wewnętrzne w budynku głównym – etap IV.

Termin realizacji – 1995.10.31.

Wadium w wysokości 500 zł należy wpłacić w kasie Wojewódzkiego Zakładu Weterynarii w Łomży, ul. Nowogrodzka 160 do dnia 1995.09.07. do godz. 11.00. Specyfikację istotnych warunków zamówienia można odebrać w Oddziale Rejonowym Wojewódzkiego Zakładu Weterynarii w Zambrowie, ul. Polowa 21.

Uprawnionym do kontaktów z oferentami jest kierownik Oddziału Rejonowego WZWet. w Zambrowie – lek. wet. Zygmunt Dąbrowski, tel. 712–656, 712–933.

Zamknięte koperty zawierające ofertę należy złożyć w sekretariacie Wojewódzkiego Zakładu Weterynarii w Łomży. Koperta powinna być oznaczona **„Oferta w sprawie przetargu ograniczonego na wykonanie robót budowlano–remontoeych w obiekcie Oddziału Rejonowego Wojewódzkiego Zakładu Weterynarii w Zambrowie, ul. Polowa 21".**

Termin składania ofert upływa dnia 1995.09.07. o godzinie 11.30.

Otwarcie ofert nastąpi w Wojewódzkim Zakładzie Weterynarii w Łomży przy ul. Nowogrodzkiej 160, dnia 1995.09.07. o godz. 12.00.

Postępowanie będzie prowadzone z zastosowaniem obowiązkowych preferencji krajowych.

W przetargu mogą wziąć udział oferenci, którzy:

¤ 1. posiadają uprawnienia, wiedzę, doświadczenie, potencjał techniczny i ekonomiczny do wykonania zamówienia.
¤ 2. nie podlegają wykluczeniu na podstawie art. 19 Ustawy o zamówieniach publicznych.
¤ 3. spełniają wymagania określone w specyfikacji istotnych warunków zamówienia.

(4725)

Komunikat
Zarządu Gminy w Rutkach.

Zgodnie z art. 18 ust. 2 pkt. 12 ustawy z dnia 7 lipca 1994 r. o zagospodarowaniu przestrzennym /Dz.U.Nr. 89, poz. 415/ podaje się do publicznej wiadomości, że **dnia 31 lipca 1995 r. o godz. 11.00 w sali konferencyjnej Urzędu Gminy w Rutkach odbędzie się sesja Rady Gminy,** której przedmiotem będzie *uchwalenie zmian w miejscowym planie ogólnym zagospodarowania przestrzennego Gminy Rutki.*

(4737)

WĘGIEL KOKS MIAŁ CEMENT WAPNO

- EŁK, UL. KOMOROWSKIEGO 2, TEL. 100-040
- GIŻYCKO, UL. JEZIORNA, TEL. 31-33
- GRAJEWO, UL. DWORZEC PKP, TEL. 37-27
- SOKÓŁKA, UL. KOLEJOWA, TEL. 11-53-81
- BIAŁYSTOK, UL. TRAUGUTTA, TEL. 511-996 W. 585 LUB 538-007

HEWLID
15-009 BIAŁYSTOK
UL. LEGIONOWA 14/16
TEL. 326-235, TEL./FAX 415-325

- GOŁDAP (BAZA GS) TEL. 15-02-39
- KOWALE OLECKIE (BAZA GS) TEL. 382-61
- PISZ, UL. OLSZTYŃSKA, TEL. 333-57

4533

najniższe ceny w regionie, zapewniamy transport

Likwidator Przedsiębiorstwa Transportowo-Sprzętowego Budownictwa

„TRANSBUD" w likwidacji

w Bielsku Podlaskim, ul. Rejonowa 10 ogłasza przetarg nieograniczony na nw. urządzenia:

1. Tokarka TUG 48 szt. 1	*cena wywoławcza 3.500 zł*
2. Nitownica pneumatyczna szt. 1	*cena wywoławcza 200 zł*
3. Piła ramowa szt. 1	*cena wywoławcza 400 zł*
4. Wyrównarka do drewna szt. 1	*cena wywolawcza 400 zł*
5. Wytwornica acetylenowa szt. 1	*cena wywoławcza 200 zł*
6. Przyrząd optyczny do ustawiania świateł szt. 1	*cena wywoławcza 200 zł*
7. Przyrząd do ustawiania zbieżności kół szt. 1	*cena wywoławcza 300 zł*
8. Suwnica jednoszynowa szt. 1	*cena wywoławcza 1.000 zł*
9. Rampa najazdowa metalowa szt. 2	*cena wywoławcza 1.500 zł*

Do cen wywoławczych doliczony zostanie podatek VAT. Przetarg odbędzie się dnia 10.08.1995 r. o godz. 10.00 w siedzibie przedsiębiorstwa. Informacje można uzyskać pod tel. 2013. Ww. urządzenia można oglądać od dnia 1.08.1995 r. w godz. 11.00-15.00.

Przed przystąpieniem do przetargu należy wpłacić wadium w wysokości 10% ceny wywoławczej do kasy przedsiębiorstwa. Wadium przepada na rzecz sprzedawcy, jeżeli żaden z uczestników nie zaoferuje ceny wywoławczej lub kupujący, którego oferta została przyjęta, uchyli się od zawarcia umowy w wyznaczonym terminie.

Zastrzegamy prawo unieważnienia przetargu bez podania przyczyn.

(4772)

Spółdzielnia Budowy Domków Jednorodzinnych "Południowa" w Białymstoku, ul. Kawaleryjska 70 ogłasza przetarg nieograniczony na:

❒ – wykonanie sieci zewnętrznej gazowej w Białymstoku przy ul. Rzymowskiego 43 Osiedle Nowe Miasto.

✔1. Termin realizacji: od 7.08. – 7.09.1995 r.
✔2. Warunkiem udziału w postępowaniu o udzielenie zamówienia jest wniesienie wadium w wysokości 2.000 zł w terminie do 7.08.95 do godz. 14.00. Miejsce wniesienia wadium: Bank Państwowy II Oddział Białystok 5526–53048.
✔3. Formularz zawierający specyfikację istotnych warunków zamówienia można odebrać osobiście w Garnizonowej Administracji Mieszkań w Białymstoku, ul. Kawaleryjska 70 /wjazd od ul. Rzymowskiego 43 Osiedle Nowe Miasto/ pokój 201 tel. 77–86–99.
✔4. Zamkniętą kopertę zawierającą ofertę należy złożyć w Garnizonowej Administracji Mieszkań Białystok pokój 201. Koperta powinna być oznaczona: – „Sieć gazowa".
✔5. Pracownikiem uprawnionym do kontaktów z oferentami jest p. Józef Szeszko. Termin składania ofert upływa z dniem 4.08.1995 r. godz. 14.00.
✔6. Otwarcie ofert nastąpi w siedzibie Garnizonowej Administracji Mieszkań w Białymstoku, ul. Kawaleryjska 70 /świetlica/ w dniu 7.08.1995 r. godz. 14.00.
✔7. Termin rozstrzygnięcia przetargu nastąpi w dniu otwarcia ofert.
✔8. W przetargu mogą wziąć udział oferenci, którzy spełniają warunki zawarte w specyfikacji istotnych warunków zamówienia.

(4700)

Syndyk Masy Upadłości Zakładów Płyt Wiórowych w Suwałkach,

ul. Sejneńska 57, 16-400 Suwałki

ogłasza

» publiczny nieograniczony przetarg ofert na sprzedaż nieruchomości jaką stanowi działka ziemi Nr 422/5 o pow. 0,3957 ha położona w Starym Folwarku wraz ze znajdującymi się na tej działce:
- –budynkiem noclegowym z 7. pokojami
- –1/2 części sanitariatu, kortem tenisowym
- – współudział w 1/2 części w działce ziemi Nr 422/7 /łąka z dostępem do jeziora/, z właścicielami działki Nr 422/6 i 422/7.

Powierzchnia tej działki – 0,0518 ha.

Oferty wraz z proponowaną ceną należy składać w zamkniętych kopertach z dopiskiem „Ośrodek" pod adresem:

Zakłady Płyt Wiórowych w Upadłości w Suwałkach, ul. Sejneńska 57, 16–400 Suwałki.

Komisyjne otwarcie ofert nastąpi w 15 dniu od daty ukazania sie ogłoszenia w prasie, w siedzibie ZPW w Suwałkach o godz. 12.00. Gdyby dzien ten wypadl w niedzielę, święto lub w sobotę, komisyjne otwarcie ofert nastapi w następnym dniu roboczym o godz. 12.00.

Przystępujący do przetargu winni wplacić najpóźniej na godzinę przed otwarciem ofert wadium w kasie ZPW w Suwałkach w wysokości 10.000,– /nowych zł/ Koszty przeniesienia praw własności ponosi kupujący. Wadium przepada na rzecz sprzedawcy jeżeli oferent uchyli się od zawarcia umowy kupna.

Zastrzega się prawo unieważnienia przetargu bez podania przyczyn, a takze prawo wyboru oferenta.

(4730)

Agencja Własności Rolnej Skarbu Państwa

Oddział Terenowy w Warszawie informuje,

➥ **że ogłasza przetarg ofertowy na sprzedaż nieruchomości rolnej Tałty o powierzchni 91 ha, położonej nad jeziorem Tałty.**

Cena wywoławcza wynosi 807.075,00zł

Przetarg odbędzie się dnia 27 lipca 1995 r. o godz. 11.00 w siedzibie Gospodarstwa Nasienno–Rolnego Skarbu Państwa Woźnice.

Szczegółowe ogłoszenie o przetargu wywieszone zostało w Urzędzie Miasta i Gminy w Mikołajkach, w siedzibie Gospodarstwa Nasienno-Rolnego SP Woźnice oraz w Agencji Własności Rolnej SP Oddział Terenowy w Warszawie.

Szczegółowe informacje można uzyskać w siedzibie Oddziału Terenowego Agencji Własności Rolnej Skarbu Państwa w Warszawie, ul. Wspólna 30, p. 426, tel. 623–24–17 oraz w siedzibie Gospodarstwa Nasienno–Rolnego SP w Woźnicach, tel. 16–057 Mikołajki.

(4729)

UWAGA PIEKARNIE

z dniem 24.07.1995 r.

wznowił produkcję Młyn w Białej Piskiej.

Oferujemy mąkę:

➥ **żytnią typ 720,**

➥ **żytnią typ 2000**

Sprawy związane z dostawą, ceną, zapłatą prosimy uzgadniać telefonicznie pod nr. telefonu: 0–117 –39–054, 0–117–39–069

Świadczymy usługi w zakresie ostrzenia walców.

(4755)

OGŁOSZENIA I REKLAMY

Przyjmują współczesna

- **Augustów,** Rynek Zygmunta Augusta 9, tel. (0-119) 52-61 NSZZ "Solidarność"
- **Białystok,** ul. Suraska 1, tel./fax (0-85) 42-51-16 Biuro Ogłoszeń
- **Bielsk Podlaski,** ul. Widowska 4, tel./fax (0-834) 35-22 "ADVOCAT"
- **Ełk** ul. Małeckich 2 tel. (0-87) 10-85-05 w godz. 10-14 Mazurska Regionalna Izba Gospodarcza
- **Grajewo,** ul. Piłsudskiego 13 tel. (0-86) 37-24 Biuro PSS
- **Giżycko,** ul. Pocztowa 3, tel. (0-878) 52-80 Oddział "GW"
- **Hajnówka,** ul. 3 Maja 37, tel. (0-835) 130-72 Salon Mebli Kuchennych
- **Łomża,** Al. Legionów 7, tel./fax (0-86) 16-56-97 Oddział "GW"
- **Olecko** ul. Pl. Wolności 13 tel. (0-116) 21-63 Sklep "U JANKA"
- **Ostrów Mazowiecka** ul. Wileńska 117 tel. (0-217) 62-014 "MAKADA"
- **Mońki,** ul. Kolejowa 2/10, tel. 16-26-41, "TOR" S.C.
- **Siemiatycze,** ul. Pałacowa 18, tel. 55-31-41, B. Śliwińska
- **Suwałki,** ul. Kościuszki 32, tel./fax (0-87) 66-57-26 Oddział "GW"
- **Węgorzewo,** ul. 3 Maja 10, tel. (0-117) 727-46 "EKOMAZUR"
- **Zambrów,** Al. Wojska Polskiego 37c, tel. (0-86) 71-27-99 MOK
- **Zambrów** Al. Wojska Polskiego 22 tel. (0-86) 71-25-25 "GLOBTOUR"

oraz nasi przedstawiciele handlowi, tel. 42-05-21.

Międzywojewódzka Usługowa Spółdzielnia Inwalidów

ogłasza konkurs na stanowisko

Kierownika Spółdzielni

Kandydaci powinni spełniać następujące wymogi formalne:

» – wykształcenie wyższe prawnicze lub ekonomiczne
» – dobry stan zdrowia /wskazana grupa inwalidzka/
» – wiek do 50 lat
» – doświadczenie w pracy w spółdzielczości
» – 5-letni staż na stanowisku kierowniczym

Oferty składane przez kandydatów powinny zawierać:

» – zgłoszenie do konkursu wraz z pomysłami na rozwiązywanie problemów osób niepełnosprawnych
» – kwestionariusz osobowy z fotografią
» – życiorys wraz z przebiegiem pracy zawodowej
» – odpis dyplomu oraz innych dokumentów stwierdzających kwalifikacje
» – opinia z pracy zawodowej za okres ostatnich 3 lat pracy
» – aktualne świadectwo zdrowia

Oferty wraz z wymaganymi dokumentami należy składać w zamkniętych kopertach w Sekretariacie Międzywojewódzkiej Usługowej Spółdzielni Inwalidów w Białymstoku ul. Krakowska 5, tel. 425–468 w terminie do dnia 15.09.95.

O zakwalifikowaniu się do konkursu oraz terminie jego przeprowadzenia kandydaci zostaną poinformowani indywidualnie. Konkurs przeprowadzi Komisja Konkursowa powołana przez Zarząd Międzywojewódzkiej Usługowej Spółdzielni Inwalidów zgodnie z obowiązującymi przepisami.

(4736)

Zarząd Miasta Białegostoku ogłasza przetarg nieograniczony na „wykonanie nawierzchni ul. Łącznikowej i Krzyżowej o dł. 466,0 mb wraz z przebudową niezbędnego uzbrojenia" w Białymstoku.

- 1. Termin realizacji zamówienia: **16 sierpnia 1995 r. – 28 czerwca 1996 r.**
- 2. Warunkiem udziału w postępowaniu o udzielenie zamówienia jest wniesienie wadium w wysokości 5.000,00 zł w terminie do **27 lipca 1995 r. do godz. 14.**
  Miejsce wniesienia wadium: kasa Urzędu Miejskiego w Białymstoku, ul. Słonimska 1, pok. 104.
- 3. Formularz zawierający specyfikację istotnych warunków zamówienia można odebrać osobiście w Wydziale Budownictwa i Inwestycji Urzędu Miejskiego w Białymstoku, ul. Warszawska 21, pokój nr 305 w godz. 9.00 – 14.00.
- 4. Zamkniętą kopertę zawierającą ofertę należy złożyć w Wydziale Budownictwa i Inwestycji Urzędu Miejskiego w Białymstoku ul. Warszawska 21, pok. 300.
  Koperta powinna być oznaczona **„Przebudowa ul. ul. Łącznikowej i Krzyżowej w Białymstoku".**
- 5. Pracownikiem uprawnionym do kontaktów z oferentami jest inż. Regina Bukłaho.
  Termin składania ofert upływa dnia **27 lipca 1995 r. do godz. 14.**
- 6. Otwarcie ofert nastąpi w siedzibie Urzędu Miejskiego w Białymstoku, ul. Słonimska 1, pok. 6A w dniu **28 lipca o godz. 10.**
- 7. Termin rozstrzygnięcia przetargu zostanie podany w dniu otwarcia ofert.
- 8. W przetargu mogą wziąć udział oferenci, którzy spełniają warunki zawarte w specyfikacji istotnych warunków zamówienia.

(4750)

Zarząd Miasta Białegostoku ogłasza przetarg nieograniczony na: wykonanie nawierzchni ul. Brzostowskiego dł. 500,0 mb w Białymstoku.

- 1. Termin realizacji zamówienia: **10.08.95 – 28.06.96 r.**
- 2. Warunkiem udziału w postępowaniu o udzielenie zamówienia jest wniesienie wadium w wysokości 5.000,00 zł, w terminie do **26 lipca 1995 r. do godz. 14.**
  Miejsce wniesienia wadium: kasa Urzędu Miejskiego w Białymstoku, ul. Słonimska 1, pok. 104.
- 3. Formularz zawierający specyfikację istotnych warunków zamówienia można odebrać osobiście w Wydziale Budownictwa i Inwestycji Urzędu Miejskiego w Białymstoku, ul. Warszawska 21, pokój 305 w godz. 9.00 – 14.00.
  Pracownikiem uprawnionym do kontaktów z oferentami jest inż. Regina Bukłaho.
- 4. Zamkniętą kopertę zawierającą ofertę należy złożyć w Wydz. Budownictwa i Inwestycji UM w Białymstoku, ul. Warszawska 21, pok. 300.
  Koperta powinna być oznaczona: **„Budowa nawierzchni ul. Brzostowskiego w Białymstoku".**
- 5. Termin składania ofert upływa dnia **26 lipca 1995 r. do godz. 14.**
- 6. Otwarcie ofert nastąpi w siedzibie Urzędu Miejskiego w Białymstoku, ul. Słonimska 1, pok. 6A w dniu **27 lipca o godz. 10.**
- 7. Termin rozstrzygnięcia przetargu zostanie podany w dniu otwarcia ofert.
- 8. W przetargu mogą wziąć udział oferenci, którzy spełniają warunki zawarte w specyfikacji istotnych warunków zamówienia.

4752

POWSZECHNY ZAKŁAD UBEZPIECZEŃ NA ŻYCIE S.A.

MAMY PRZYJEMNOŚĆ PRZEDSTAWIĆ PAŃSTWU JEDNOSTKOWE UBEZPIECZENIA NA ŻYCIE, KTÓRE ZAPEWNIĄ STABILIZACJĘ FINANSOWĄ PAŃSTWA RODZINY

**** DOŻYWOTNIE UBEZPIECZENIE NA WYPADEK ŚMIERCI typ J I***

Jest to bezterminowe ubezpieczenie na życie dla osób w wieku 18-65 lat, które w zamian za stosunkowo niewielką składkę opłacaną okresowo lub jednorazowo gwarantuje zabezpieczenie przyszłości rodzinie osoby ubezpieczonej. Suma ubezpieczenia wraz z należnym zyskiem wypłacana jest osobie uposażonej po śmierci ubezpieczonego bez względu na to, kiedy ona nastąpi. Składki opłacane są tylko przez pewien okres.

**** TERMINOWE UBEZPIECZENIE NA ŻYCIE I DOŻYCIE typ J II***

Jest to ubezpieczenie gwarantujące w każdym przypadku stabilizację finansową rodziny. Suma ubezpieczenia wraz z należnym zyskiem zostaje wypłacona osobie ubezpieczonej po upływie okresu ubezpieczenia (który ubezpieczony sam określa), a w przypadku przedwczesnej śmierci osoby ubezpieczonej sumę ubezpieczenia otrzymuje osoba uposażona w ciągu 21 dni.

**** UBEZPIECZENIE ZAOPATRZENIA DZIECI NA ŻYCIE MATKI LUB OJCA typ III.***

Jest to nowoczesna forma ubezpieczenia życia powiązana z lokowaniem kapitału. Ubezpieczonymi są ojciec lub matka, a uposażonym dziecko. Suma ubezpieczenia wypłacana jest wraz z należnym udziałem w zysku w momencie upływu okresu ubezpieczenia.
W przypadku zgonu osoby ubezpieczonej (ojca lub matki) umowa ubezpieczenia trwa nadal, a uposażone dziecko otrzymuje rentę w wysokości 2% od aktualnej sumy ubezpieczenia, która jest każdego roku waloryzowana. Obowiązek opłacania składek od chwili śmierci ubezpieczonego przejmuje PZU Życie S.A. Jeżeli w okresie ubezpieczenia dziecko doznałoby wskutek nieszczęśliwego wypadku co najmniej 80% trwałego inwalidztwa, renta byłaby płatna dożywotnio.

**** UBEZPIECZENIE ZAOPATRZENIA DZIECI NA ŻYCIE KAŻDEJ OSOBY typ J IV***

Zasady ubezpieczenia podobne jak w przypadku ubezpieczenia typ III z tym, że może to ubezpieczenie zawrzeć każda osoba i uposażyć dowolne dziecko np. dziadek-wnuczka, wujek-siostrzeńca itp. W przypadku tego typu ubezpieczenia nie występuje 2% renta .

POLECAMY PAŃSTWU RÓWNIEŻ NIEZWYKLE KORZYSTNE UBEZPIECZENIA DODATKOWE NA WYPADEK ŚMIERCI WSKUTEK NIESZCZĘŚLIWEGO WYPADKU I NA WYPADEK NIEZDOLNOŚCI DO PRACY.

✲

PONADTO PROPONUJEMY PAŃSTWU GRUPOWE UBEZPIECZENIA PRACOWNICZE I UBEZPIECZENIA KONTYNUOWANE NA ŻYCIE DLA BYŁYCH PRACOWNIKÓW ZAKŁADÓW PRACY.

✲

SZCZEGÓŁOWYCH INFORMACJI UDZIELAJĄ PLACÓWKI PZU ŻYCIA S.A.:

Łomża, ul. Polowa 22, tel. 16-44-14
Grajewo, Os. Centrum 7, tel. 72-30-68
Kolno, ul. Senatorska 22, tel. 78-42-08
Zambrów, ul. Kardynała S. Wyszyńskiego 3A, tel. 71-39-11
Wysokie Mazowieckie, ul. Mickiewicza 8, tel. 75-42-49.

4763

BIURO REKLAM I OGŁOSZEŃ
BIAŁYSTOK • UL. SURASKA 1 • TEL./FAX 425-116
CZYNNE:
CODZIENNIE W GODZ. 7.30-17.30 SOBOTY W GODZ. 10.00-15.00

PRACA

❒ ZATRUDNIĘ

Firma Liquid Carbonic Polska Sp. z o.o.
15-680 Białystok
ul. Produkcyjna 90
tel. 542-200
WYDZIERŻAWI NIERUCHOMOŚĆ przy ul. Orzeszkowej 15A o powierzchni 4711 m²
4631

Zatrudnimy pracowników
z praktyką w zawodzie:
operator węzła betoniarskiego ● operator węzła koparko-spycharki „Ostrówek" ● brukarzy kostki brukowej.
Tel. 42-60-38. 7.00-16.00.
4703

AGENCJA Doradztwa Ubezpieczeniowego zatrudni: -2 absolwentki /obsługa komputera, miła aparycja/ -kandydatów na doradców *szkolenie *możliwość stałego zatrudnienia. Włókiennicza 4, 523-394.
11959

» **APTEKA,** Wysokie Mazowieckie, ul. Piłsudskiego 23, tel. 75-27-25 zatrudni mgr. i technika farmacji; warunki bardzo dobre. 11521

» **FIRMA** zatrudni sprzedawcę z branży sanitarnej /nowoczesne instalacje C.O. i wodne z tworzyw sztucznych/. Obowiązkowa znajomość komputera, wykształcenie średnie, staż pracy - minimum 3 lata, atrakcyjne warunki płacowe. Tel. 536-966. 11981

» **FRYZJERKĘ** niepalącą, 610-422, 611-225. 11971

» **PRACA** przy zbiorze owoców na Zachodzie, zarobek około 100 marek dziennie. Informacje listowne: Agencja "FARMES", 20-034 Lublin 11, skrytka 1021. 11922

» **SERWIS** samochodowy zatrudni doświadczonego mechanika, 755-721. 11934

» **USA** -Loteria wizowa; /0-42/52-47-76, 57-56-31. 10786

» **WINOBRANIE** -Francja, Niemcy, Holandia /dołączyć znaczek 2,20/. "Jaw", 70-952, Szczecin 2, box 854. 11976

» **ZAKŁAD** Mebli Kuchennych zatrudni: kierownika produkcji z praktyką /meblarz/, sekretarkę /ZUS, kadry/, główną księgową, 532-464. 11882

» **ZATRUDNIĘ** dwóch rzeźników + trzy osoby do nauki zawodu -książeczka zdrowia, 431-137, 433-513. 11945

» **ZATRUDNIĘ** kierowcę z samochodem dostawczym, 437-445 (8.00 -10.00). 11886

ZATRUDNIĘ mężczyznę /dyspozycyjnego/ z własnym samochodem, doświadczonego w organizacji i zaopatrzeniu sklepu odzieżowego w Siemiatyczach. Tel. kom. 090222821.
11905

» **ZATRUDNIĘ** panie do towarzystwa. Zakwaterowanie Koszalin /0-94/ 404-584. 9882

» **ZATRUDNIMY** osoby chcące zająć się skupem ziół. Tel. /0-82/762576. 11682

NIERUCHOMOŚCI

❒ KUPIĘ

» **KAWALERKĘ** lub wynajmę, /0-216/ 237-63. 12001

» **MIESZKANIE** dwupokojowe 32, 43 mkw. I -II, 52-10-05. 11781

❒ SPRZEDAM

» **"AMICUS"** -mieszkania, domy, działki. Kupno - sprzedaż. Sienkiewicza 22, 435-872, 436-208. 9434

» **"EXPERT"** -rzeczoznawcy, 52-10-05. 11238

» **2.5** ha lasu budowlanego oraz dom piętrowy. Kunicha 10, gm. Sztabin. 11828

» **BIZON** 56. Godlewski Franciszek, Dmochy -Wochy, Czyżew. 11903

» **DOM,** ogród /Jadacki/ Wygoda koło Zambrowa 72. 11857

» **DOM,** stan surowy: Zambrów, Wądołowska 29. Wiadomość: Rembiszewo Studzianki 20 /tel. 28/. 11899

» **DOM** drewniany. Łomża, Marynarska 14 /wieczorem/. 11901

» **DOM** stan surowy, 150 mkw., Świdry k. Giżycka, 130 mln. Warszawa, 49-48-62. 11588

» **DOM** w Ełku, tel. /0-87/10-30-07 po godz. 15.00. 11973

» **DOM** z działką sprzedam. Łomża, Dworna 52A. 11053

» **DZIAŁKI** budowlane podmiejskie, woda, światło. Łomża, 166-712. 11967

» **DZIAŁKI** budowlane przy ul. Sikorskiego w Sokółce /okolice szpitala/. Sokółka, ul. Sikorskiego 16/45, tel. 11-41-74 po 18.00, Białystok, tel. 75-40-50 do 15.00. 10783

» **KILKUHEKTAROWE** działki rekreacyjne -sprzedam. Suwałki /0-87/66-35-53. 11790

» **MIESZKANIE** -61,8 mkw., I piętro, "Centrum" 52-10-05. 11995

» **MIESZKANIE** -61,8 mkw., I piętro, trzypokojowe, Waryńskiego, 52-10-05. 11997

» **MIESZKANIE** -77,4 mkw., III piętro, Wiejska, 52-10-05. 11994

» **NOWY** czynny Zakład Piekarniczy, dom. Grabówka 52-10-05. 11780

» **SPRZEDAM** mieszkanie M-3 o pow. 46,40 mkw. /3 pokoje/, przy ul. Polowej 17, piętro I. Wiadomość: Łomża 18-69-16 po 16.00. 11965

» **TANIO** dom na wsi, tel. 17-80-70. 11906

❒ POSZUKUJĘ

» **"DOMINIUM"** -Nieruchomości -Wynajem -Zamiana. Lipowa 4, 416-842. 8726

» **LOKAL** na działalność handlową od 30 mkw., 754-985. 11800

❒ WYNAJMĘ

» **DO** wydzierżawienia kiosk na Kawaleryjskiej, 42-32-46 w. 36 (10.00 -19.00). 11890

» **LOKAL** biurowy 70 mln. Łomża, tel. 18-62-60. 11968

» **LOKAL** handlowy do wynajęcia. Suwałki /0-87/ 66-35-53. 11791

» **POSZUKUJĘ** powierzchni handlowej, 100 -200 m, 183-110. 11958

USŁUGI

❒ AGD, RTV

» **AUTOMATYCZNE** pralki, 444-610. 10566

❒ TRANSPORT

» **CIĘŻAROWY,** 510-526. 11887

» **SPEDYCJA,** przewozy krajowe, międzynarodowe. 423-601, 422-466 w. 294. 11499

SUPER TAXI 919. Samochody bagażowe i ciężarowe od 1,5 do 10 t.
10044

❒ INNE

» **ALARMOWE** systemy, domofony, TV-przemysłowa. DOMOCHRON, Towarowa 2B, 323-974. 11076

» **AUTOCHRON,** alarmy, autoalarmy, itp. Lipowa 28a, 617-178. 11038

» **DRZWI** antywłamaniowe, stolarka aluminiowa, obudowa balkonów, folie ochronne okienne. "ZAMIS", 75-12-18, Sienkiewicza 67. 11883

» **GLAZURA,** terakota, najtaniej. Pisz, Gałczyńskiego 8/2 /mieszkanie/. 11768

» **PIECZĄTKI** "ECHO", Sienkiewicza 44/46 /FENIX/, 410-376. 10407

» **POLIGRAFIA,** pieczątki. Białystok, Sienkiewicza 4, tel. 435-023. 11600

» **REMONTY,** 435-876. 11923

» **ROLETY** przeciwsłoneczne na każde okno -producent. 616-644. 11814

» **STOLARSKIE,** 51-90-78. 11469

» **SZALÓWKA,** podłogówka boazeria, inne elementy drewniane z materiału klienta, 320-508. 11914

» **TAPICERKA,** 43-14-73. 11757

» **WYKONAM** stany surowe -tynki. 520-471 wew. 194. 11817

» **WYKONUJEMY** parapety klejone, suszenie tarcicy. Ul. Hetmańska 10, tel. 510-936. 11925

» **WYLEWASZ** posadzkę. Mamy dodatki. Tel. 544-299. 11624

» **ŻALUZJE.** Augustów, 28-89. 9042

» **ŻWIR.** 326-717. 10979

AUTO-MOTO

❒ KUPIĘ

» **JUMZA** do 20 mln, tel. 111-761. 11909

❒ SPRZEDAM

» **BUSA** VW-transporter, różne części, 183-743 po 18.00. 11985

» **CARO** 1,6-Gle /1994/95/, metalik, 162.000.000. Łapy 38-72. 12000

» **CZĘŚCI** samochodów amerykańskich. Atrakcyjne ceny, 422-078. 11599

» **ETZ-250** /1987/, Siestrzanki 14, gm. Jedwabne. 11966

» **FIAT** 125p 1500, rok produkcji nadwozia 1988. Wojsiat Jan, Sajzy, 19-325 Straduny. 11969

» **FIAT** 126p, /1990/, przebieg 42.8, żółty. 76-22-18 po 15.30. 11979

» **FIAT** 126p /1980/, ok. 10 mln., 424-015. 11895

» **FIAT** 126p /1991/, ciągnik 1201 /1981/ po-20.00. 11908

» **FIATA** 126p /1988/. 532-410 po 16.00. 11735

» **FIAT UNO** 45 /1994/. Zambrów, 71-42-29. 11803

» **FORD** Transit /1093/. Olecko, 27-95. 12007

» **HONDA** Ciwik DX /1995/, /0-85/ 410-539. 11762

» **KAMAZA** wywrotkę. Kozłowski, Wolne, gm. Sztabin. 11235

» **MITSUBISHI** Pajero 91. Automat - benzyna 29.000, 44-22-13. 11643

» **NACZEPA** "Sanok D-11" /1987/. Łupianka Stara 54. 12002

» **NYSA** /1986/, 1200,-. Knyszyn, Grodzieńska 111 (Klepacki). 11929

» **PRZYCZEPA** asenizacyjna, Rutkowski, Czechowizna 55 (przy PKP). 11926

» **PRZYCZEPA** D-47A, D-50. Knyszyn, Grodzieńska 111 (Klepacki). 11930

» **PRZYCZEPA** HL (8 ton ładowności). Kobylin 11, koło Stawisk. 11961

» **PRZYCZEPA** HL 8011 na bliźniakach. Mońki, tel. 31-45. 11586

» **PRZYCZEPA** laweta 2500 zł.Olecko, tel. 27-95. 12008

» **SILNIK,** tylny most Stara 200, tel. 090265446. 12004

» **SPRZEDAM** Fiat 125 p oraz sadzarkę i kopaczkę nową lub starą. Wiadomość: Koszewo 41. 11842

» **SPRZEDAM** przyczepę samozbierającą 1 roczną. Czaplice 11, gm. Łomża, pocz. Szczepankowo. 11897

» **SPRZEDAM** przyczepę samozbierającą. Jastrząb Józef, Jakać Stara 33. 11898

» **SPRZEDAM** Żuka blaszaka /1988/. Węgorzewo, tel. 732-96. 11892

» **SPRZEDAM** Żuka blaszaka /1990/, tel. Wydminy 11. 11894

» **TOYOTA** "CARINA E" /1994, 12/ "2,0GLi", tel. 090265446. 12005

» **TRANSITA** /1988/ lub zamienię. Wystawiam faktury VAT. 754-016. 11885

» **URSUS** 914 z napędem. Plewki 10, gm. Rutki. 11963

» **VECTRA** /1992/ oclona w całości -zamienię, 514-162. 11715

❒ NAPRAWY

SUPER TAXI 919. Pomagamy w każdej awaryjnej sytuacji na drodze. 10040

❒ AUTOALARMY

» **"ALAR"** -alarmy, autoalarmy, immobilisery, radiomontaż, TV przemysłowa, Włókiennicza 4, 523-601, 410-017. 8783

» **AUTOALARMY,** blokady, radiomontaż. Wysockiego 45, 761-563. 11473

» **AUTOALARMY,** GAB Prestige ZNZ. Białystok, Młynowa 52, 424-866. 10787

» **AUTOALARMY** -montaż, tanio! 44-55-48, 520-134 w. 25. 10421

» **AUTOALARMY** -ZNZ inż. Sosnowski, Gedymina 21. 11250

» **AUTOALARMY.** 617-178. 11039

» **AUTOALARMY** Silicon Cel Protector. DOMOCHRON, Towarowa 2B, 323-974. 11075

❒ INNE

» **ALARMY,** autoalarmy. "KOMBIT", 436--095. 10641

» **AMORTYZATORY** -autoryzowany serwis "MONROE" A. Jabłoński, Białystok, 42-20-65. 11530

» **AUTO** Szyby. Łomża, ul. Kraska 16, tel. 18-41-23, dom 18-59-68. 9699

HONDA -Motocykle -Skutery. Raty; Dealer. Botaniczna, Orzeszkowej 32; 44-55-48. 11987

» **PASY** transportowe do mocowania ładunku, 63.00 +VAT, możliwość upustu. Edan, Białystok ul. M. Kopernika 5, tel. 448-462. 11072

BIZNES

» **AUTOWYCENY,** /0-85/327-743. 3254

» **BBK** -Giełda wierzytelności, windykacje, zastępstwo procesowe, Białystok, ul. Szosa Płn. Obwodowa 5, tel. 750-989, 538-642 wew. 253. 10271

» **OPONY** – sprzedaż, montaż i wulkanizacja, 539-007. 11983

» **OPTACZARKĘ** słupską mało używaną - sprzedam, tokarkę rewolwerową i inne maszyny, 754-016. 11884

» **PODATKI,** rachunkowość. Tel. 538-642 wew. 253. 11334

Rzeczoznawcy /085/ 325-681.
6720

» **TELEFONY** komórkowe – sprzedaż i montaż, 539-007. 11984

» **ZIOŁA** -kupujemy hurtowo. Tel. /0-82/ 762576. 11683

NAUKA

» **JĘZYK** polski -studia zaoczne, 445-467. 11946

TURYSTYKA

» **"NEW YORK"** proponuje po rewelacyjnych cenach przejazdy licencjonowanymi liniami autobusowymi z Białegostoku do Europy. Białystok, Warszawska 21, 436-000. 11386

» **"BIACOMEX",** Legionowa 9/1, 44-16-58, 42-49-05. Wynajem autokarów, Elewatorska 11/1, 618-362 -całą dobę. 11942

» **"BIACOMEX",** Legionowa 9/1, 44-16-58, 42-49-05. Druskienniki -wypoczynek w sanatorium. 11943

» **ATRAKCYJNA** oferta letnia. Pałanga, Druskienniki. ROYAL, 42-32-71. 11838

» **BATORY -USA,** Kanada, 435-527. 10033

» **BIAL-TUR** najtańsze bilety lotnicze bezpłatny dojazd na lotnisko, międzynarodowe bilety autobusowe, Krakowska 17, 42-43-51. 11993

» **CAŁA** gama wycieczek, wczasów krajowych i zagranicznych. Lazurowe Wybrzeże od 499,-; Włochy od 280,-; Wiedeń od 265,- itd... międzynarodowe przejazdy autokarowe. "GAMA", Białystok, Malmeda 3, 42-01-13. 11387

» **DRUSKIENNIKI** -tanie wczasy dziesięciodniowe. BIAL -TUR, Krakowska 17, 42-43-51. 11992

» **PIELGRZYMKI** , wycieczki Wilno, Góra Krzyży. Tel. 323-026. 10610

» **PIELGRZYMO-WYCIECZKI:** Wilno, Częstochowa, Licheń, Katyń, 436-304. 11553

SUPER TAXI 919. Dowieziemy na letni wypoczynek po preferencyjnych cenach.
10042

» **USA** -wizowanie, loteria, wycieczki. Olsztyn 27-61-88 wew. 207, 41-36-42. 10558

» **WCZASY** -Savona 680,-, Francja, Włochy 695,-, Egipt. Prima-Tur, 445-467. 11947

» WILNO -pielgrzymka czterodniowa "RAMIS" Spółdzielcza 8, 322-504. 11859

ZAKUPY

❒ SKLEPY

» **"ARKA",** Łomża -książki, czasopisma komputerowe, kobiece, sportowe. 11843

» **"GEST"** garnitury, koszule. Św. Rocha, pawilon Wenus. 11977

» **"SOLO"** - kosiarki, pilarki, myjki ciśnieniowe, agregaty prądotwórcze, maszyny stolarskie. Zwycięstwa 47, 511-849 w. 235. 11498

» **GALLUX -MADRO** Największy wybór plecaków i tornistrów. 11950

» **GALLUX -MADRO** Obuwie na każdą okazję. 11952

» **GALLUX -MADRO** Promocja 10% bonifikaty, 518-449. 11949

» **GALLUX -MADRO** Torby, torebki, teczki, galanteria, parasolki. 11951

» **KSIĘGARNIA** "Arka", Łomża, Legionów /PEWEX/ obok Kameralnej. 11841

» **MASZYNY** szwalnicze, overlocki, urządzenia prasowalnicze. OVERTEX, Suraska 1, 42-22-43. 9188

» **ROWERY,** odkurzcze czyszcząco-piorące. Szczuczyn, Łąkowa 1, /0-86-72/56-80. 11295

» **TANIE** meble, obciąganie guzików. Malmeda 7, 436-260. 8673

» **WIEŻE,** telewizory, radiomagnetofony, rowery. Szczuczyn, Łąkowa-1, /0-86-72/56-80. 11297

GAZETA współczesna **KUPON NA OGŁOSZENIE ZA 1 ZŁ**

Maksymalnie 7 słów łącznie z adresem (telefonem):

1 kupon — 1 publikacja

imię, nazwisko:

adres, kod pocztowy:

nr dowodu osobistego:

1. Kupony przyjmujemy w Biurach Ogłoszeń w Białymstoku, ul. Suraska 1; w Łomży, Al. Legionów 7; w Suwałkach, ul. Kościuszki 32; w Giżycku, ul. Pocztowa 3; w Grajewie, ul. Piłsudskiego 13; w Siemiatyczach, ul. Pałacowa 18. Można również kupon wraz z dowodem wpłaty 1 zł na konto 340409-808-136 PBG SA O/Białystok przesłać na adres: Gazeta Współczesna, 15-950 Białystok, skr. 193.
2. Kupon bez wpisanego numeru dowodu osobistego jest nieważny.
3. Ogłoszenie ukaże się nie później niż w ciągu 7 dni od daty otrzymania kuponu.
4. Kupon ważny do 15 sierpnia 1995 r.

Zakreśl wybraną rubrykę

☐ BIZNES
☐ UBEZPIECZENIA
☐ NAUKA
☐ TURYSTYKA
ZAKUPY
☐ hurtownie
☐ sklepy

PRACA
☐ zatrudnię
☐ szukam pracy

NIERUCHOMOŚCI
☐ kupię
☐ sprzedam
☐ poszukuję
☐ zamienię
☐ wynajmę

AUTO MOTO
☐ kupię
☐ sprzedam
☐ naprawy
☐ autoalarmy
☐ inne

☐ TOWARZYSKIE
☐ ZDROWIE
☐ ZWIERZĘTA

USŁUGI
☐ audiovideo
☐ naprawa AGD, RTV
☐ transport
☐ inne

RÓŻNE
☐ kupię
☐ sprzedam
☐ inne

HURTOWNIE

» **ELEKTRONARZĘDZIA** CELMA, maszyny stolarskie, części zamienne do maszyn "REMA-RESZEL", noże do heblarek, ZORPOTEX. 10827

» **MANOMETRY** i termometry różnych typów, ZORPOTEX. 10829

» **SPAWARKI** i półautomaty, wyposażenie spawalnicze, druty spawalnicze polskie i importowane, prostowniki, ZORPOTEX. 10830

» **WIERTŁA** do metalu, drewna, betonu, gwintowniki ręczne i maszynowe, ściernice, tarcze do cięcia, papiery i płótna ścierne wszystkich rozmiarów, typów i granulacji, noże tokarskie, frezy, piły zwykłe i widiowe, węże różnego typu, ZORPOTEX. 10831

NARZĘDZIA, przyrządy diagnostyczne samochodowe, klucze pojedyncze i w kompletach, klucze dynamometryczne. Wiele innych narzędzi i nowości technicznych. HURT I DETAL. Sklep narzędziowo-techniczny ZORPOTEX Białystok, ul. Zwycięstwa 10, paw. nr 8, tel. 514-965. Przedstawiciel wielu fabryk narzędziowych. 10832

CEMENT Cementowni Ożarów. Hurt Laco Cementownia: 98 zł +VAT, detal: 126 zł +VAT. PHU "AGROL" Janowo k . Łomży. Telefony: /0-86/ 164-513, Szepietowo 760-220, Czyżew 416, GS Klukowo. Wieczorem: /0-86/ 160-203. 11617

» **HURTOWNIA** Odzieży Używanej "TESSO" -sort najwyższej jakości. Łomża, ul. Bawełniana 16, tel. 16-47-95. 9245

» **KASETONY** styropianowe drewnopodobne, farby, lakiery. Saturna-28, 532-315. 11736

» **OKAZYJNA** wyprzedaż słodyczy i kosmetyków. Hurtownia "Alfa". Łomża, Dworna 43. 11964

ZDROWIE

» **"MEDIN"** -bezoperacyjne leczenie kamicy żółciowej, nerkowej, prostaty. Białystok, 422-268. 11468

» **CHOROBY** skóry i włosów, dr med. Janina Zimnoch specjalista dermatolog. Sienkiewicza 81/6 poniedziałek, środa, piątek 16.00-17.00. 10629

» **GABINET** Stomatologiczny. Malmeda 1 /10.00 -18.00/. 42-22-55. 9258

» **GINEKOLOG** -USG Krzysztof Arciszewski: ZAMENHOFA 1, /LECZENIE NADŻEREK LASEREM/. Rejestracja tel. 32-32-02 codziennie /8.00-18.00/. 9732

» **GINEKOLOG** Mirosław Kolada, Wąska 4 /od Jagienki/ poniedziałki, środy 16.00 - 17.30. Codziennie, 761-828 /po 20.00/. 11705

» **HIPNOZA,** laseroterapia, akupunktura, akupresura. Łomża 18-50-84, 16-36-63. 11900

» **LECZENIE** alkoholizmu, nadwagi i nałogu palenia metodą Dowżenko /HIPNOZA/, tel. 541-138, 61-61-36 po 17.00. 9117

» **SOCZEWKI** kontaktowe, płyny dezynfekcyjne. Białystok, Krakowska 5, 422-268. 11998

» **USG** -DOROŚLI; DZIECI -Zamenhofa 1, rejestracja (8.00 -18.00). Tel. 32-32-02. 9731

ZWIERZĘTA

» **ROTTWEILERY** psy obronne, rodzice rodowodowi. Pisz /0-117/347-31. 12006

» **SPRZEDAM** szczenięta, bokserki. Tel. 16-33-22 Łomża. 11989

RÓŻNE

KUPIĘ

» **WIELOPIŁĘ,** szlifierkę, tel. /0-86/ 71-49-36. 11982

SPRZEDAM

» **BALE** sosnowe sezonowane 5 m sześc. Siemiatycze, 555-143. 11902

» **C-330** tanio. Burnejko, Pomorze, 16-506 Giby. 11840

» **CIĄGNIK** MFS 255. Rafałko Eugeniusz, Niewiarowo 18, gm. Trzcianne. 11933

» **KABINĘ** Żuka 1986, sprężarkę, wytwornicę z butlą, silnik do Żuka -po remoncie. Augustów, tel. 26-75. 11825

» **KARPIE** żywe 1,5 kg sprzedaje Pietrasz, Sokółka, tel. 49-65. 11575

» **KLACZ** 9 lat, 188-681. 11765

» **KOMBAJN** zbożowy Z020. Turowski, Mazurki, tel. 45-523 Augustów. 11832

» **LUB** zamienię Liaz /1989/ kryty, przyczepa na ciągnik siodłowy. Tel. /0-86/71-49-57. 11911

» **NAMIOT** dwuosobowy -igloo, tel. 421-635. 11999

» **OBRABIARKI** do drewna /wyrówniarki, grubościówki, strugarki trzystronne i czterostronne, frezarki i wiertarki/, frezy i głowice frezowe -tanio kupisz, gotówka, raty, leasing. Zakład Mechaniki Maszyn, Dekerta 9, Kraków. /0-12/ 56-14-44. 11620

» **OVERLOCK** Yuka. Kolno, 78-21-29. 11912

» **PRASĘ** Z-224. Zalesie -Nowe 15. Tel. /0-86/760-915. 11904

» **PRZYCZEPĘ** 10 tonową stan dobry. Święck Wielki, tel. 30-40. 11907

» **SAMOZBIERAJĄCA** jugosłowiańska, mała, tel. 27 Grodzisk k. Siemiatycz. 11928

» **SIECZKARNIĘ** samobieżna, rozrzutnik obornika, 8 ton, pompę głębinową -sprzedam. Raczki tel. 553, suwalskie. 11954

» **SIECZKARNIĘ** stacjonarną uniwersalną RVS130. Pisz, tel. /0-117/ 34-163. 12003

» **SNOPOWIĄZAŁKĘ,** prasę, kabinę "30". Kamionka 34 k. Rafałówki. 11917

» **SNOPOWIĄZAŁKĘ.** Szepietowo Żaki 8, tel. /0-86/760-727. 11896

» **SPRZEDAM** łódź kabinową Aura. Augustów, tel. 46-101. 11910

» **SPRZEDAM** motorower Simson "Enduro" /1989/, 540-424. 11948

» **SPRZEDAM** silosy na cement szt. 3, kruszarkę do kamienia. Ul. Hetmańska 10, tel. 510-936. 11924

» **SPRZEDAM** snopowiązałkę. Łapy -Łynki 21, tel. 15-22-05. 11990

» **SPRZEDAM** tanio nowe futro z norek. Łomża, tel. 18-12-15. 11962

» **STROPY "TERIVA",** tel/fax /0-86/760-271(2). 10758

» **TAKSOMETR,** 510-526. 11888

» **TAPCZAN** -półkę z szafą, ul. Wołodyjowskiego 6/37. 11920

» **ZETOR** 5211, rok 1987. Wdzieńkoń I 32. 11913

» **ŻURAW** samochodowy DS-0107K na Liazie, udźwig 10 ton, z urządzeniem przeładunkowym, stan b. dobry, rok 1987. Cena 45 tys + VAT. Białystok. tel 415-325, 324-313 (8.00 -15.00). 11931

SKLEP KASZMIR

Wakacyjne zakupy całą rodziną
firana + dywan = RABAT
żyrandol + dywan = RABAT
firana + dywan + żyrandol = WIELKI RABAT
Dworzec PKS, ul. Bohaterów Monte Cassino 8, tel. 42-24-61 w. 24.
4068

PROMOCYJNA SPRZEDAŻ STALI ZBROJENIOWEJ
OFICJALNY PRZEDSTAWICIEL Huty Ostrowiec
WYROBY HUTNICZE
stale zbrojeniowe • kształtowniki • blachy czarne i ocynkowane
METALE KOLOROWE aluminium • brąz • mosiądz
GRZEJNIKI ŻELIWNE Stąporków SA
RURY, WŁAZY ŻELIWNE KZO Końskie
PAPY NAWIERZCHNIOWE • SUCHY TYNK
15-620 Białystok • ul. Elewatorska 29 • tel. 512-606 • fax 514-063
mirpol
HURTOWNIA STALI I METALI KOLOROWYCH
4125

LETNIA REWELACJA "SUŁTANA"
Najnowsza kolekcja puszystych wykładzin z USA
Bogata gama kolorystyczna
Cena najniższa w regionie płn.-wsch.
Białystok: ul. Mickiewicza 44
ul. Jurowiecka 21
ul. Wysockiego 69
Suwałki, ul. Noniewicza 93
Łomża, ul. Nowogrodzka 3A
4734

ZETO S.A. BIAŁYSTOK
PREZENTACJE
KASY FISKALNE
26-27.07 br.
godz. 10-17
ZAPROSZENIE
Mamy zaszczyt zaprosić na prezentację:
najnowszych modeli kas fiskalnych
oprogramowania współpracującego z kasami
wyposażenia dodatkowego
siedziba ZETO S.A., ul. Skorupska 9, tel. 416-858
4720

nashuatec
3 lata gwarancji
serwis w 6 godzin
LEASING BARTER
801-2
oferuje:
➤ szybkie kopiarki
➤ faxy pracujące na zwykłym papierze
➤ bindownice
Oddział NASHUATEC Białystok,
15-888 Białystok,
ul. K.S. Wyszyńskiego 2/1 lok. 12,
tel./fax 42-89-15 w. 17
tel. 444-235

Zlecę
przewozy
ładunków
20 – 30 ton,
tel. 762–294.
(4709)

STOLBUD Sokółka S.A.
OKNA I DRZWI
ceny detaliczne niższe od cen producenta
oraz inne materiały budowlane
Białystok P.H.U. SA&SZA S.C.
ul. 27 Lipca 62 (teren MPO) - tel. 752-778
Zapraszamy w godz. 7-16 - soboty 7-13
4445

Canon Najtaniej-sprawdź
CENTRUM Białystok
ul. Mikołaja Kopernika 5
tel. 448-462
☞ kserokopiarki na format A4 i A3
☞ telefaksy Canon
☞ zliczarki do banknotów Magner, GLORY
☞ maszyny do pisania firmy TRIUMPH ADLER
☞ zliczarki do bilonu i kasetki do bilonu
☞ kalkulatory biurowe, inżynierskie, menedżerskie
☞ oryginalne materiały eksploatacyjne: tonery, bębny, kasety, korektory, papier kserograficzny.
serwis gwarancyjny i pogwarancyjny
4446

PHS „MAZURY"
Sp. z o.o. w Giżycku,
ul. Warszawska 8, tel. 55–08
❖ sprzeda kasę elektroniczną „CASIO" – 190ER
Informacja – Dział Administracji.
(4715)

ZA TREŚĆ REKLAM I OGŁOSZEŃ REDAKCJA NIE ODPOWIADA

SUPERCENY ZAPRASZAMY
CEGŁY
KLINKIERY
SZAMOTY
KAMIONKI
przewody kominowe • żłoby
słupki ogrodzeniowe
płytki elewacyjne
kostka brukowa Pater Firmy
WAREX Ignatki tel/fax (085) 632-619

ODZIEŻ ROBOCZA "ROBOD"

Nowa jakość odzieży roboczej: bawełna z polyestrem ... ze znakiem Twojej firmy

Adres: 15-464 Białystok ul. Włókiennicza 16 tel. 517-511, 517-603

- *odzież robocza, ochronna*
- *sprzęt BHP*

BUTY GUMOWE W CENACH STOMILU

- *najtańsze rękawice robocze*

4404

PMB BIAŁYSTOK

Już od 24.07.95 r. obniżka cen wędzonek w sklepach firmowych PMB Białystok.

Szynka wieprzowa gotowana	~~14,38 zł~~	**13,50 zł,**
szynka wieprzowa gotowana w osłonce	~~11,53 zł~~	**10,99 zł,**
szynka wieprzowa mozaikowa w osłonce	~~13,62 zł~~	**13,30 zł,**
baleron gotowany	~~12,60 zł~~	**11,99 zł,**
polędwica białostocka	~~16,01 zł~~	**15,99 zł.**

PRZYJDŹ, ZOBACZ I KUP!

(4771)

Wojewoda Suwalski ogłasza

przetarg na świadczenie usług na rzecz mieszkańców uprawnionych do bezpłatnych świadczeń leczniczych w zakresie: protetyki na terenie działania Zespołu Opieki Zdrowotnej w Suwałkach.

Szczegółowych informacji w tej sprawie udziela dyrektor Zespołu Opieki Zdrowotnej w Suwałkach. Oferty powinny zawierać informacje zgodnie z paragrafem 14 rozporządzenia Ministra Zdrowia i Opieki Społecznej z dnia 5 sierpnia 1993 r. w sprawie ogólnych warunków, trybu zawierania i rozwiązywania umów o udzielenie świadczeń zdrowotnych oraz trybu ustalania i rozliczania należności za te świadczenia /Dz. U. 76, poz. 363/.

Oferty należy składać do Wydziału Zdrowia Urzędu Wojewódzkiego, ul. Noniewicza 10, 16–400 Suwałki w terminie 3 tygodni od daty ukazania się ogłoszenia.

Przetarg odbędzie sie w Wydziale Zdrowia Urzędu Wojewodzkiego w Suwałkach dnia 16 sierpnia 1995 r. o godz. 10.00. Zastrzegam prawo do odwołania przetargu oraz do przesunięcia terminu składania ofert.

(4740)

Zarząd Gminy 18–214 Klukowo, woj. łomżyńskie ogłasza

przetarg nieograniczony na wykonanie niżej wymienionych zadań:

I. Wykonanie projektu oraz budowę oczyszczalni ścieków przy Szkole Podstawowej we wsi Łuniewo Małe dla 100 dzieci i 4 rodzin z domu nauczyciela. Istnieje możliwość odprowadzenia ścieków do rowu meliracyjnego.

II. Wykonanie projektu technicznego oraz budowę oczyszczalni ścieków przy Szkole Podstawowej we wsi Wyszonki Kościelne dla 200 dzieci i 6 mieszkań z domu nauczyciela. Istnieje możliwość odprowadzenia oczyszczonych ścieków do kanału.

Termin realizacji obydwu zadań do dnia 20 grudnia 1995 r. Oferty należy składać w terminie do dnia 31 lipca 1995 r. w siedzibie Urzędu Gminy w Klukowie do godz. 12.00 oddzielnie dla obydwu zadań.

Specyfikacja istotnych warunków zamówienia znajduje się w Urzędzie Gminy Klukowo u pracownika zajmującego się sprawami budownictwa pok.11, tel. 774–520. Niezbędne informacje dotyczące zakresu prac i trybu postępowania można uzyskać pod ww. adresem w godz. 8.00 – 15.30 lub u Wójta Gminy Klukowo w godz. 8.00 – 9.00 tel./fax. 774–542.

Otwarcie ofert nastąpi w Urzędzie Gminy w Klukowie, pok. 11 dnia 31 lipca 1995 r. o godz. 13.00.

Warunkiem uczestnictwa w przetargu jest wpłacenie wadium w wys. 1500 zł zad. I i 2000 zł dla zadania II oraz złożenie wymaganych ustawą o zamówieniach publicznych oświadczeń.

(4721)

FARBY LAKIERY KLEJE

ceny fabryczne

STOLARKA

Sokolvka S.A.

poniżej cen producenta

Magbor

P.H."MAGBOR",Hurtownia"Polifarb" Suwałki, ul. Szkolna 8 tel. (0 87) 66 77 54

4307

PUH "SPAWTECH" Białystok ul. Sowlańska 40, tel. 437–312 oferuje

druty spawalnicze atestowane w cenach brutto szpule 15 kg

ϕ 0,8 – 50,91 zł
ϕ 1,0 – 49,27 zł
ϕ 1,2 – 43,18 zł
ϕ 1,6 – 40,00 zł

szpule 5 kg

ϕ 0,8 – 28,63 zł

Możliwość upustu do 5%

Ponadto: Elektrody, karbid na wagę, części do wytwornic, kolanka hamburskie.

(4727)

Zarząd Gminy Szepietowo, 18–210 Szepietowo ogłasza

pisemny przetarg nieograniczony

na sprzedaż na odrębną własność lokali mieszkalnych mieszczących się w budynku wielorodzinnym i lokali użytkowych w budynku gospodarczym, łącznie ze sprzedażą na współwłasność nieruchomości gruntowej nr 189/2 o pow. 2900 mkw., KW 6700, położonej we wsi Dąbrówka Kościelna

1. *Lokal mieszkalny nr 1 o pow. użytk. 80,00 mkw, cena wywoł. 17.799,28 zł*
2. *Lokal mieszkalny nr 2 o pow. użytk. 21,00 mkw. cena wywoł. 4.670,02 zł,*
3. *Lokal mieszkalny nr 4 o pow. użytk. 45,96 mkw., cena wyw. 10.733,60 zł,*
4. *Lokal użytkowy nr 1 o pow. użytk. 26,00 mkw. cena wywoł. 3.075,69 zł,*
5. *Lokal użytkowy nr 2 o pow. użytk. 25,00 mkw., cena wywoł. 3.114,50 zł,*
6. *Lokal użytkowy nr 3 o pow. użytk. 25,00 mkw. cena wywoł. 3.114,50 zł.*

Oferty pisemne z podaniem ceny prosimy składać najpóźniej w dniu przetargu, ustalonym na dzień 2 sierpnia 1995 r. o godz. 11.00 w Urzędzie Gminy w Szepietowie.
Warunkiem dopuszczenia do przetargu jest dokonanie wpłaty wadium w wysokości 5% ceny wywoławczej.
Zastrzega się prawo swobodnego wyboru oferty lub unieważnienia przetargu, bez podania przyczyn.
Dodatkowe informacje można uzyskać w Urzędzie Gminy w Szepietowie, tel. 760–132.

Urząd Rejonowy w Łomży ogłasza

publiczny przetarg ustny na sprzedaż nieruchomości:

1. Przedmiotem sprzedaży jest nieruchomość z rozpoczętą budową pawilonu handlowego, położona w Łomży przy ulicy Szosa Zambrowska, oznaczona w ewidencji gruntów jako działka nr 11110/1 o pow. 0,0263 ha, posiadająca urządzoną w Sądzie Rejonowym księgę wieczystą KW nr 10.143. Wartość rozpoczętej budowy wynosi 10.679 zł 29 gr /słownie: dziesięć tysięcy sześćset siedemdziesiąt dziewięć złotych i dwadzieścia dziewięć groszy/.

Wartość gruntu wynosi 10.429 zł 90 gr /słownie : dziesięć tysięcy czterysta dwadzieścia dziewięć złotych i dziewięćdziesiąt groszy/. Działka położona jest na terenie przeznaczonym w planie zagospodarowania przestrzennego m. Łomży pod usługi ogólnomiejskie z dopuszczeniem zabudowy wielorodzinnej na styku z projektowanym parkingiem.

II. Cena wywoławcza wynosi 21.109 zł 19 gr /slownie: dwadzieścia jeden tysięcy sto dziewięć złotych dziewiętnaście groszy/.

III. Przetarg odbędzie się w dniu 17.08.1995 r. o godz. 10.00 w budynku Urzędu Wojewódzkiego w Łomży ul. Nowa 2, pokój 242, II piętro.

IV. Warunkiem przystąpienia do przetargu jest wpłacenie wadium w wysokości 10% wartości ceny wywoławczej na rachunek Urzędu Rejonowego w Łomży NBP O/Łomża nr 45001–110389–223, najpóźniej w dniu 16.08.1995 r.

V. Wadium ulega przepadkowi w razie uchylenia się uczestnika, który przetarg wygrał, od zawarcia umowy.

Szczegółowe informacje o nieruchomości będącej przedmiotem przetargu można uzyskać w Urzędzie Rejonowym w Łomży, ul. Nowa 2, pokój 242 lub telefonicznie tel. 16–42–71 wew. 224. Zastrzega się prawo unieważnienia przetargu bez podania przyczyn.

SPRZEDAM

- prasa hydrauliczna
- grubościówka 63
- frezarka dolnowrzecionowa
- dłutownica
- pilarka z podcinaczem

Zambrów, 0-86 – 714936

4741

SPRZEDAM

- tokarka rewolwerowa
- automat tokarski
- frezarka uniwersalna
- tokarka
- prasa mimośrodowa
- nitownica
- szlifierka do płaszczyzn
- szlifierka do otworów i wałków.

Zambrów, 0-86 – 712857

TOP AUTO

Autoryzowany Dealer OPEL ogłasza

przetarg na sporządzenie dokumentacji technicznej i wykonanie instalacji nawiewno–wywietrznej w Stacji Obsługi Samochodów.

Oferty proszę składać pisemnie do dnia 31.07.95 r. do TOP AUTO Serwisu Obsługi OPLA, Krupniki, 25 15–641 Białystok 13.

(4731)

MINIMAX II

DO WYGRANIA

nagrody pieniężne i ok. 200 nagród rzeczowych

TYLKO 3 TYGODNIE ZABAWY

CODZIENNIE SUPERNAGRODA

ZDRAPKA I ZAKREŚLANKA W JEDNYM

24 lipca 1995

KUPON KONKURSOWY NR 12

F

133	290	345
416	534	626
GAZETA współczesna		757

PYTANIE:

Ile osób wygrało już w MINIMAXIE II?

Podwójna wygrana

Zdrapkową nagrodę odbierał pod koniec ubiegłego tygodnia pan Piotr Grupkajtys z miejscowości Siemionki w gminie Wydminy. Pan Piotr gra w nasze konkursy od dawna i wreszcie poszczęściło mu się. „Zgarnął" podwójną wygraną ze zdrapki – radiomagnetofon „Sony" i robot kuchenny „Zelmer".

Pan Grupkajtys miał 22 karty, ale wydatek na gazety i upór opłacił się. Kupowanie po kilka gazet w różnych miejscach (specjalnie wybrał się w tym celu do Giżycka) przyniosło tym razem oczekiwany efekt. Przy następnym konkursie pan Piotr planuje nawet przyjazd do Białegostoku po „Współczesną". Sąsiedzi naszego szczęśliwca zapewne pozazdroszczą mu wygranej, biorą podobno udział w naszych konkursach z równie wielkim zapałem. Życzymy im powodzenia. O tym, czy warto grać, mogą się upewnić odwiedzając pana Grupkajtysa i sprawdzając jak służą mu wygrane w MINIMAXIE II nagrody.

Jak powiedział pan Piotr odbierając wygrane – „Robot przyda się żonie w kuchni, a radio „Sony" pozostanie na pamiątkę".

Jest pierwsza setka!

W ubiegłym tygodniu w zdrapce powiodło się pani Monice Romanowskiej z Białegostoku. W czwartek znalazła u siebie na karcie identyczny symbol jak na kuponie w gazecie. Tego dnia Nagroda Dnia była podwójna: szwajcarska biżuteria z cyrkoniami i perłami oraz zegarkiem na rękę, a także zestaw mebli młodzieżowych, czyli biurko i obrotowe krzesło młodzieżowe. Pani Monika wcześniej nie grała w naszych konkursach, spróbowała szczęścia w MINIMAXIE II i od razu się udało! Gratulujemy pani Monice a także pozostałym graczom, którym poszczęściło się pod koniec ubiegłego tygodnia, a było ich sporo:

74. **Agnieszka Gieniusz-Glentner** – Mońki – żelazko z nawilżaczem
75. **Grzegorz Zaremba** – Wysokie Mazowieckie – lampka nocna
76. **Bogusława Gryszkiewicz** – Sejny – zestaw kosmetyków „Herbapol"
77. **Bożena Chodnicka** – Kaliszki – deska do prasowania
78. **Wiesława Ostrowska** – Augustów – lampka nocna
79. **Krystyna Modzelewska** – Suwalskie Rogale – minikomplet łazienkowy
80. **Halina Bartoszewicz** – Białystok – srebrna biżuteria
81. **Antoni Dąbrowski** – Ełk – lampka na biurko
82. **Jan Dąbrowski** – Monetki gm. Ryn – zestaw kaset audio – wideo
83. **Władysław Ludwicki** – Wyszowate gm. Miłki – kalkulator „Casio"
84. **Janina Tomaszuk** – Węgorzewo – srebrna biżuteria z onyksem
85. **Marek Zieliński** – Białystok – klocki „Panda"
86. **Monika Romanowska** – Białystok – meble młodzieżowe i szwajcarska biżuteria „Rene Gerard"
87. **Halina Zawadzka** – Białystok – waga kuchenna
88. **Mirosława Ambroziak** – Białystok – zestaw kosmetyków „Herbapol"
89. **Elżbieta Sikorska** – Białystok – puzzle 500 i lalka „Steffi"
90. **Maria Drozdowska** – Grajewo – odkurzacz samochodowy
91. **Leszek Sosnowski** – Białystok – kasety video
92. **Antoni Puczyłowski** – Suwałki – plecak „DINO"
93. **Emila Lenczewska** – Szczuczyn – olej samochodowy
94. **Cezary Szulc** – Rajgród – zestaw do nurkowania i gra planszowa
95. **Teresa Potapowicz** – Augustów – materac do pływania
96. **Wiesława Kowejsza** – Krynki – biżuteria srebrna z bursztynem
97. **Małgorzata Malinowska** – Białystok – waga łazienkowa
98. **Teodora Lewoc** – Suwałki – torba podróżna
99. **Irena Mikołajuk** – Białystok – termos 1,9 litra
100. **Sławomir Poniatowski** – Żurobice – olej samochodowy

HEJ DZIECIAKI!

Letni konkurs specjalnie dla was!

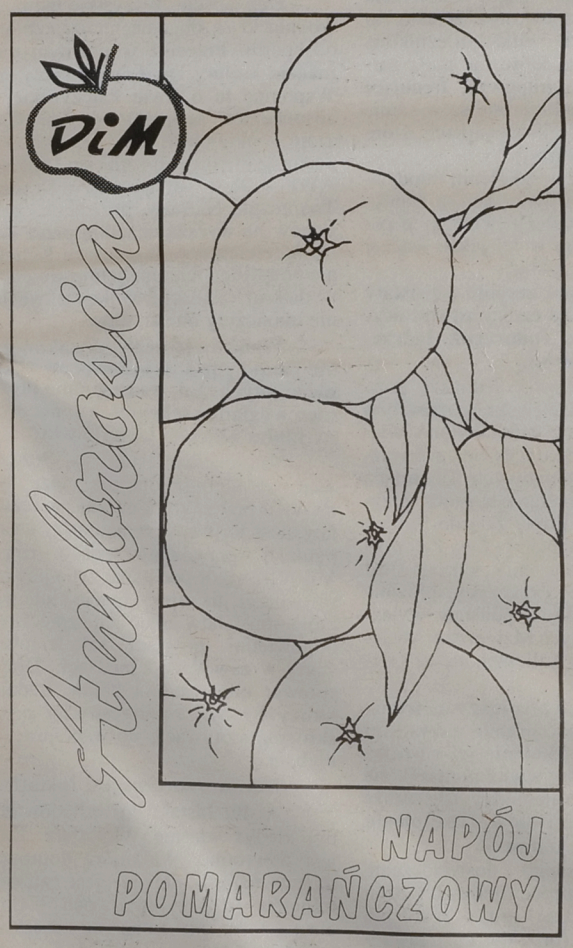

Błyskawiczna zabawa „Malowanka z sokiem DIM" polega na pokolorowaniu zamieszczonego w gazecie opakowania soku DIM. Gotową malowankę trzeba nakleić na kartkę, podpisać (imię, nazwisko, adres, wiek) i dostarczyć do nas – (Biuro Gry pok.108) lub przesłać pocztą. Nasz adres: „Gazeta Współczesna" 15–950 Białystok, ul. Suraska 1. Prosimy o zamieszczenie dopisku „Malowanka". Przez cały tydzień, codziennie będziemy losować 22 zgrzewki pysznych napojów owocowych z firmy DIM Ambrosia. Chwytajcie więc kredki i pisaki i do dzieła! Napoje na upalne lato czekają. Jedna zgrzewka to aż 27 kartoników!

Pierwszą malowankę zamieściliśmy w piątek, dzisiaj kolejny obrazek do kolorowania, a jutro pierwsza lista szczęśliwców.

BIURO GRY ☎ 42-32-42
9.00 - 16.00

NAGRODA DNIA

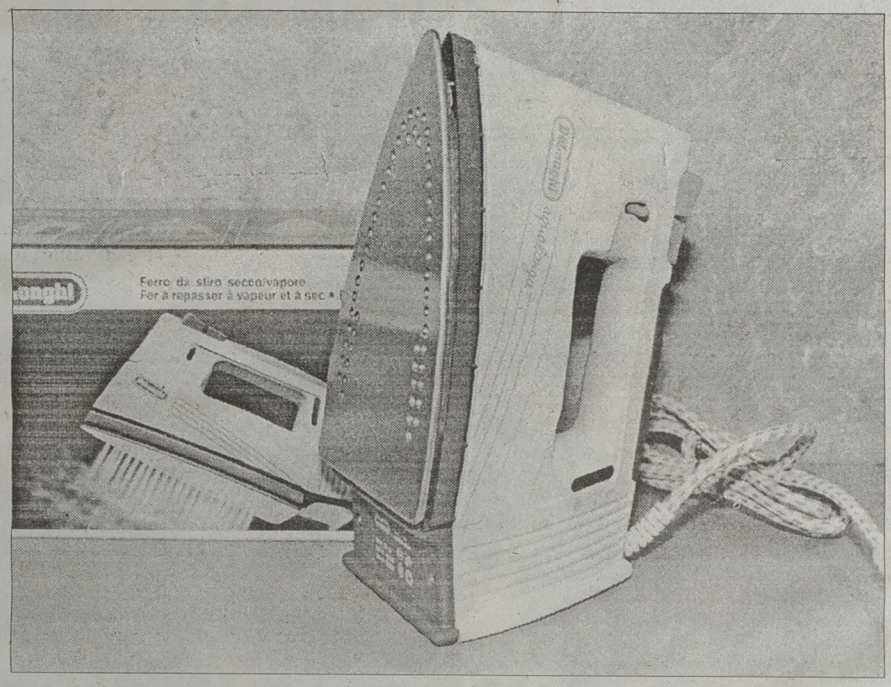

Jeżeli zdrapiesz na swojej karcie konkursowej pole pokryte srebrną farbą nad literą „F" i znajdziesz tam taki symbol jak na kuponie w „Gazecie" – wygrałeś!

● **Żelazko z nawilżaczem firmy „DeLonghi" pochodzi z Agencji Unicom s.c. (Białystok, ul. 1000–lecia PP).**

Nagroda nie podlega opodatkowaniu.

Fot. A. Zgiet

W piątek nowy konkurs – MINIMAX III. Karty konkursowe tylko w piątek!

Przed nami jeszcze tylko kilka dni konkursu MINIMAX II. Jak już wcześniej informowaliśmy, po zakończeniu tego konkursu nie będzie dogrywki. Nie wygrane nagrody powiększą pulę następnej zabawy, która rozpocznie się już 28 lipca. MINIMAX III będzie podobny do naszych poprzednich letnich konkursów. Będzie składał się ze zdrapki i zakreślanki. Planujemy nowe, atrakcyjne nagrody dnia, których pula będzie narastała z dnia na dzień. W zakreślance główna nagroda pieniężna to jak zwykle 5077 zł (pięćdziesiąt milionów siedemset siedemdziesiąt tysięcy). Poza tym inne nagrody pieniężne i jak zwykle mnóstwo innych, ciekawych nagród rzeczowych.

Biorąc pod uwagę, że konkurs trwa tylko 3 tygodnie, szansa na wygraną jest duża. Trzeba tylko spróbować i ... wygrać!

REKLAMA REKLAMA REKLAMA REKLAMA REKLAMA REKLAMA REKLAMA REKLAMA REKLAMA REKLAMA REKLAMA REKLAMA REKLAMA REKLAMA REKLAMA

Białystok, ul. Siedleckiego 15
(Wygoda) od Traugutta
ELBÖX tel. 754-600, 538-066
dom 436-521
tel. kom. 090265565
WYPOSAŻENIE SKLEPÓW
● Producent mebli: regały, lady, wieszaki, kratki
● Meble z rur chromowanych i złotych, systemy TRIS, MARKET - import z Włoch
PROJEKTY I WYKONANIE
4396

OGŁOSZENIA i REKLAMY
do „Gazety Współczesnej" przyjmują:
- Augustów, Rynek Zygmunta Augusta 9, tel. (0-119) 52-61 - NSZZ "Solidarność"
- Białystok, ul. Suraska 1, tel./fax (0-85) 42-51-16 - Biuro Ogłoszeń
- Bielsk Podlaski, ul. Widowska 4, tel./fax (0-834) 35-22 - "ADVOCAT"
- Ełk, ul. Małeckich 2, tel. (0-87) 10-85-05 w godz. 10-14, Mazurska Regionalna Izba Gospodarcza
- Grajewo, ul. Piłsudskiego 13, tel. (0-86) 37-24, Biuro PSS
- Giżycko, ul. Pocztowa 3, tel. (0-878) 52-80 - Oddział "GW"
- Hajnówka, ul. 3 Maja 37, tel. (0-835) 130-72 - Salon Mebli Kuchennych
- Łomża, Al. Legionów 7, tel./fax (0-86) 16-56-97 - Oddział "GW"
- Olecko, ul. Pl. Wolności 13, tel. (0-116) 21-63, Sklep "U JANKA"
- Ostrów Mazowiecka, ul. Wileńska 117, tel. (0-217) 62-014, "MAKADA"
- Mońki, ul. Kolejowa 2/10, tel. 16-26-41, "TOR" S.C.
- Siemiatycze, ul. Pałacowa 18, tel. (0-85) 55-31-41, B. Śliwińska
- Suwałki, ul. Kościuszki 32, tel./fax (0-87) 66-57-26 - Oddział "GW"
- Węgorzewo, ul. 3 Maja 10, tel. (0-117) 727-46 - "EKOMAZUR"
- Zambrów, Al. Wojska Polskiego 37c, tel. (0-86) 71-27-99 - MOK
- Zambrów, Al. Wojska Polskiego 22, tel. (0-86) 25-25 - "GLOBTOUR"
GAZETA współczesna
oraz nasi przedstawiciele handlowi, Białystok, tel. 42-05-21, Łomża, tel. 16-56-97
GAZETA współczesna

NOŻE KRAWIECKIE
HR HOFFMAN
gwarancja, serwis
93-134 Łódź, Poznańska 51
tel. 84-53-97, fax 84-90-03
4436

GAZETA współczesna

Rozmowa z trenerem koszykówki – EUGENIUSZEM HAŁABURDĄ

Bez młodzieży zapomnijmy o sukcesach

Eugeniusz Hałaburda do 1989 roku był przez wiele lat trenerem pierwszo– i drugoligowego zespołu koszykarek Włókniarza. Z dziewczętami przeżywał smak zwycięstw i gorycz porażek. Z juniorkami Włókniarza zdobył srebrny i brązowy medal (1988 i 1989). Był również trenerem reprezentacji Polski juniorek w latach 1982–89. Jako pierwszy szkoleniowiec wywalczył z narodową drużyną IV miejsce (1986 – Włochy) oraz VIII miejsce (1988 – Bułgaria). Później związał się z Instalem Białystok. Od 1994 roku pracuje z najmłodszymi adeptkami koszykówki w założonym przez siebie Stowarzyszeniu SPRO Basket.

Jak każdy miłośnik żeńskiego basketu przygląda się, jak „umiera" klub, a jego praca oraz późniejszych trenerów zostaje bezpowrotnie zaprzepaszczona.

– Pracował pan przez wiele lat we Włókniarzu. Gdzie tkwią dziś przyczyny kryzysu klubu i degradacji zespołu?

– Sądzę, iż nie tylko na obecną sytuację w klubie mają wpływ finanse. Niestety, również słaba strona organizacyjna, jak i sam system szkolenia doprowadził do dzisiejszego stanu. Przez kilka ostatnich sezonów nie było do zespołu dopływu nowych koszykarek. Kiedy odchodziłem w 1989 roku pozostawiłem 12 dobrze wyszkolonych, młodych, perspektywicznych koszykarek, które mogły przez określony czas gwarantować określony poziom. Przez dwa lata należały one do czołówki juniorek w kraju. Na ten stan rzeczy nie złożyła się jedynie moja praca czy też Krystyny Sternik i Jagody Zalewskiej. Koszykarki wykonywały również ogrom pracy na obozach kadry kadetek i juniorek. Takie zawodniczki, jak Anna Giedrojć, Ewa Pałczyńska, Anna Kruczenko, Małgorzata Misiejuk, Katarzyna Jędrzejewska, Katarzyna Tarasiewicz, Edyta Żuk, Elżbieta Rakowska były objęte szkoleniem centralnym i reprezentacji juniorek. Dzięki tamtemu ogromowi pracy włożonej przez zawodniczki oraz rozsądnym transferom znakomitych koszykarek zza wschodniej granicy, dziś, a raczej rok temu Włókniarz dojrzał do gry w europejskich pucharach.

– Później jednak o sukcesach juniorek z Włókniarza przestano słyszeć.

– Wbrew opinii, która się pojawiła, iż to ja rozwiązałem zespół juniorek, drużyna w 1990 roku, czyli rok po moim odejściu, odniosła ostatni sukces zajmując piąte miejsce w Polsce. Od tego momentu nie wprowadzono już ani jednej zawodniczki do drużyny seniorskiej. Przez 6 lat zespół młodzieżowy nie był w finale mistrzostw kraju, ani jedna zawodniczka z Białegostoku nie została objęta szkoleniem centralnym. Bezpowrotnie zostało zaprzepaszczonych kilka roczników. Obecne juniorki, które nie mają zorganizowanych zgrupowań, trenujące trzy razy w tygodniu, nie są w stanie uzupełnić luki po koszykarkach, które już odeszły z drużyny.

Sam fakt, iż w szkoleniu młodzieży uczestniczą jedynie Teresa Dąbrowska i Marek Kubiak świadczy o potężnym kryzysie, w tej jakże ważnej sferze działania klubu.

– Dziś z Pana zespołu pozostały w drużynie tylko cztery zawodniczki: Tarasiewicz, Todorczuk, Jędrzejewska i Rakowska.

– Tak to prawda. Jednakże poza Katarzyną Jędrzejewską pozostałym koszykarkom nie umożliwiono większego grania. Siedziały one przeważnie na ławce rezerwowych. Tajemnicą poliszynela pozostaną również przyczyny odejścia Edyty Żuk do Stilonu Gorzów, przerwania gry Ewy Pałczyńskiej czy zakończenia kariery Ani Kruczenko. Inne przyczyny, głównie finansowe, leżały u podstaw wyjazdów zagranicznych Małgorzaty Misiejuk i Agnieszki Kalickiej, ale czy tylko...

– Przy braku pieniędzy na transfery, należy dbać przede wszystkim o młodzież, a szkolenie jej również kosztuje. Jakoby więc łańcuszek się zamykał. Bez pieniędzy nie może być mowy o prawidłowym szkoleniu grup kadetek i juniorek.

– Z własnego doświadczenia wiem, iż za skromne fundusze można zorganizować trzy grupy szkolenia podstawowego (przy dotacji miasta – 20 mln starych złotych) dla dziewcząt z roczników 1982, 1983, 1984. Mamy nawet sukcesy – zwycięstwo w rozgrywkach szkolnych klas V i VI, jak również w finale makroregionu zespół SP nr 9 oparty na zawodniczkach SPRO Basket przegrał z aktualnym mistrzem SZS SP z Wołomina tylko 66:76.

Nie tylko pieniądze odgrywają dużą rolę. Trzeba po prostu chcieć i zgromadzić ludzi bezinteresownych w swej pomocy.

– Wielu z pana oponentów zarzuca, iż na treningach stosowane były zbyt duże obciążenia fizyczne, które później odbiły się na zdrowiu zawodniczek.

– Sądzę, iż rzeczywiście w pewnym momencie te obciążenia mogły być za duże. Jednak, aby myśleć o I lidze z 18–latkami i szybkim ich dojrzewaniu jako zawodniczek nie miałem wyboru. A czy te obciążenia były aż tak duże? Niech na to pytanie odpowie Krysia Malinowska, której kariera trwała przez wiele lat.

Na późniejsze kontuzje koszykarek większy wpływ miały źle zorganizowane zgrupowania np. na Białorusi, gdzie nie było ciepłej wody, ani masażysty. Jednak odbywało się to już po moim odejściu z Włókniarza.

– W prawidłowo działającym klubie, oprócz spraw czysto szkoleniowych muszą również zadziałać systemy pozasportowe. Mam tu na myśli zapewnienie zawodniczkom nauki, spraw bytowych itp.

– Oczywiście. Wszystkie moje zawodniczki są obecnie nieuzależnione od sportu. Przecież w pewnym momencie kariery sportowe kończą się. Wspomnę tu o Ewie Pałczyńskiej – absolwentce architektury, Ani Giedrojć – ekonomii, Ani Kruczenko – pedagogiki i obecnych studentkach AWF – Kasi Tarasiewicz i Dorocie Todorczuk. Niestety, po zdaniu egzaminów na wyższą uczelnię przez Kasię Jędrzejewską i Agnieszkę Kalicką nie potrafiono ich umiejętnie kierować w dalszej edukacji. W konsekwencji nie ukończyły one studiów.

– Wróćmy jeszcze, na zakończenie naszej rozmowy, do spraw organizacyjnych. Jak według pana powinien wyglądać schemat organizacyjny klubu żeńskiej koszykówki?

– Ten schemat jest prosty. Bez powiązania klub–szkoła nie może być mowy o pracy, która przyniesie rezultaty. Jest to przy tym najtańszy i najbardziej sprawdzony sposób. Klasy VII–VIII szkół podstawowych powinny tworzyć już reprezentację klubową, która musiałaby mieć zabezpieczony odpowiedni program szkoleniowy, starty w zawodach i meczach. Druga sprawa: odpowiednia kadra. Ludzie, którzy by byli zainteresowani przez skromną motywację do współpracy z klubem.

– Takim wzorcem jest Instal?

– A dla Instalu do naśladowania był kiedyś właśnie Włókniarz. Dziś jest odwrotnie. Włókniarz doprowadził do tego, iż obecnie jest czterech trenerów (dziś tylko dwóch – dop. aut.) i żaden nie związany ze szkołą podstawową.

Dziękuję za rozmowę

MARIUSZ KLIMASZEWSKI



Ten zespół w sezonie 1988/89 powrócił w szeregi ekstraklasy i decydował o obliczu Włókniarza przez kilka sezonów.

Fot.: archiwum



Copa America

Rewanż Kolumbii

W meczu o 3 miejsce w turnieju Copa America Kolumbia pokonała USA 4:1 (2:0). Luis Quinonez (31), Carlos Valderrama (38), Faustino Asprilla (50), Freddy Rincon (76) – Joe-Max Moore (53, karny). Widzów 2.000.

Kolumbia: Higuita – Cabrera, Mendoza, Bermudez, Cardona, Lozano, Alvarez, Rincon, Valderrama, Asprilla, Quinonez.

USA: Keller – Burns (63, Jones), Lalas, Caligiuri, Lapper, Reyna, Klopas, Stewart, Sorber (37, Ramos), Moore, Kirovski (46, Kerr) Sędziował: Salvador Imperatore (Chile).

Wokół tego meczu panowała szczególna atmosfera. Podczas ubiegłorocznych mistrzostw świata piłkarze USA wygrali z Kolumbią 2:1. Porażka ta wyeliminowała reprezentację Kolumbii z mistrzostw. Jedną z bramek tego meczu – był samobójczy gol Andresa Escobara, kolumbijskiego piłkarza, którego wkrótce potem zastrzelił fanatyczny kibic.

W komentarzach do sobotniego spotkania mówi się o rewanżu reprezentacji Kolumbii. Rzeczywiście – mecz o 3 miejsce Kolumbijczycy wygrali zdocydowanie, strzelając w każdej połowie po dwie bramki. Piłkarze USA odpowiedzieli tylko jednym golem – Joe-Maxa Moore'a z rzutu karnego. Kolumbia w turnieju o Copa America zajęła trzecie miejsce, USA – czwarte.

(PAP)



82. Tour de France

Indurain – super star

Wczoraj zakończył się 82. wyścig kolarski zawodowców Tour de France. Już po raz piąty z rzędu zwycięzcą tej największej światowej kolarskiej imprezy został Hiszpan Miguel Indurain. Odniósł on historyczny sukces: wygrał „Wielką Pętlę" po raz piąty z rzędu. Dotychczas w dziejach wyścigu (od 1903 roku) nikomu nie udała się ta sztuka. Pięć razy w Tour triumfowali Francuzi Jacques Anquetil i Bernard Hinault oraz Belg Eddy Merckx, lecz nie w pięciu kolejnych latach. Tak więc Hiszpan stał się największą gwiazdą kolarstwa w dziejach tej dyscypliny.

Ostatni, 20 etap był jak zwykle etapem przyjaźni. Kolarze tylko sporadycznie próbowali ucieczek z peletonu lecz i tak było wiadomo, iż zakończą się one niepowodzeniem. Na finiszu do akcji przystąpili sprinterzy, a metę jako pierwszy minął zawodnik z Uzbekistanu Dżamolidin Abdużaparow.

Klasyfikacja generalna wyścigu: 1. Miguel Indurain (Hiszpania/Banesto) – 92:45.32 godz., 2. Alex Zulle (Szwajcaria) – strata 4:35 min, 3. Bjarne Riis (Dania) – 6:47, 4. Laurent Jalabert (Francja) – 8:24, 5. Ivan Gotti (WŁochy) – 11:33, 6. Melchor Mauri (Hiszpania) – 15:20..., 8. Tony Rominger (Szwajcaria) – 16:46, 46. Zenon Jaskuła (Polska) – 1:53.46 godz.

Oto etapy, których nie zamieściliśmy w poprzednich wydaniach „GW".

17 etap: Pau – Bordeaux (246 km)

Tego dnia w Bordeaux termometry notowały 38 stopni Celsjusza. Trudno więc się dziwić, że peleton poruszał się przez ponad cztery godziny w spacerowym tempie. Dopiero zdecydowana samotna akcja Thierry Marie (Francja) spowodowała większe poruszenie w peletonie. Jednak trzy kilometry przed metą grupa jechała już razem i do akcji przystąpili sprinterzy. Etap zakończył się triumfem Niemca Erika Zabela.

18 etap: Montpon Menesterol – Limoges (166 km)

Piątek był wymarzonym dniem do ucieczki, dla zawodników mających sporo sił, a zajmujących dalsze miejsca w klasyfikacji generalnej. „Mocarze" szykowali się już do jazdy indywidualnej na czas. Akcja, której można było się spodziewać rozpoczęła się w połowie dystansu. Na metę pierwszy wpadł Amerykanin Lance Armstrong (Motorola), zawodnik ten chyba najbardziej przeżył dramat kolegi z ekipy, który zginął na trasie. Ręce wzniesione ku niebu miały symboliczne znaczenie. Nikt nie miał wątpliwości komu dedykuje to zwycięstwo.

19 etap: jazda indywidualna na czas (46,5 km) wokół jeziora Vassiviere.

Ten etap miał zadecydować o końcowej klasyfikacji. Kolarze startowali do niego w odwrotnej kolejności zajmowanych miejsc. Przez długi czas na prowadzeniu widniało nazwisko Francuza Thierry Marie. „Spychać go" zaczęli dopiero najlepsi zawodnicy tegorocznego Tour. Jak zwykle czasówkę świetnie pojechał lider wyścigu Miguel Indurain. Wygrał ten etap powiększając tym samym przewagę nad drugim zawodnikiem do 4.35 minuty i nie było już żadnych wątpliwości kto wygra cały wyścig.

(paw)

PIŁKARSKI KALEJDOSKOP

◉ Chorwacki pomocnik **Robert Prosinecki** podpisał trzyletni kontrakt z FC Barcelona. Za przejście z Realu Oviedo „Barca" zapłaciła 5 mln USD. To już czwarty piłkarz zagraniczny w katalońskim klubie, pozostałymi są: **Portugalczyk Luis Figo, Rumun Gica Popescu i Bośniak Meho Kodro.** Prosinecki w 1991 r. grając w drużynie Crvena Zvezda Belgrad zdobył z nią klubowy Puchar Europy (po zwycięstwie w finale nad Olympique Marsylia).

◉ **Adolfo Valencia**, napastnik reprezentacji Kolumbii i kolega klubowy **Romana Koseckiego z Atletico Madryt,** zostanie wypożyczony na sezon 1995/96 do innej drużyny ekstraklasy piłkarskiej Hiszpanii, Composteli – powiadomił w czwartek **Jesus Gil y Gil,** prezes klubu stołecznego. Valencia, który od dłuższego czasu nie mieścił się w podstawowym składzie „pasiaków", będzie grał w Composteli prawdopodobnie do końca kontraktu z Atletico, tj. przez dwa lata.

◉ Holenderski piłkarz AC Milan **Marco van Basten,** którego kariera wydawała się skończona ze względu na bardzo poważną kontuzję kostki, wznowił trening.

„Van Basten przybył do nas pełen nadziei, że powróci do gry" – powiedział właściciel klubu i były premier Silvio Berlusconi, przedstawiając nowy skład drużyny. „Musimy jednak być realistami, jedynie cud pozwoli nam widzieć go na boisku" – dodał, zwracając się do obserwujących trening kibiców. 30-letni van Basten powrócił na łamy włoskich gazet, wypowiadając się pochlebnie o transferze do Milanu Roberto Baggio. **Baggio, Liberyjczyk Georges Weah i Portugalczyk Paulo Futre** mają stworzyć team, zdolny do zwyciężania w każdym spotkaniu, twierdzi Berlusconi. Milan wydał miliony, by odzyskać dawną pozycję w europejskim futbolu. Sam Baggio kosztował 14 milionów dolarów. Za Liberyjczyka podobno zapłacono 6 mln. Wydatek na Futre też ma się opłacić.

◉ Ukraiński napastnik, **Andriej Kanczelskis,** zdecydował się w piątek ostatecznie opuścić Manchester United i przejść do Evertonu, z którym podpisze kontrakt na cztery lata. Kanczelskis, który w 1991 r. przeszedł z Doniecka do Manchesteru za 650 tys. funtów szterlingów, został wyceniony przez klub z Old Trafford na 5 milionów funtów szterlingów. Ukrainiec od kilku miesięcy był w konflikcie z menedżerem Manchesteru, Alexem Fergusonem. Po odejściu **Marka Hughesa i Paula Incea,** Kanczelskis jest trzecim znanym piłkarzem, który opuścił Manchester United.

◉ Argentyński piłkarz **Juan Esnaider** podpisał kontrakt z Realem Madryt, opiewający na 5 mln USD, w dwa lata po opuszczeniu madryckiego klubu, na zasadzie wypożyczenia do Realu Saragossa. Esnaider, który był najlepszym strzelcem Saragossy w ubiegłym sezonie (16 bramek), podpisał umowę na 5 lat.

◉ 31-letni **John Barnes,** ciemnoskóry rozgrywający reprezentacji Anglii i Liverpoolu, przedłużył o trzy lata kontrakt z zespołem z Anfield Road. Barnes, który występuje w Liverpoolu już od ośmiu lat, nie wykluczył, że będzie grać w barwach tego klubu także po 1998 roku.

◉ Dwa mecze towarzyskie, które piłkarze brazylijscy rozegrają w sierpniu na Dalekim Wschodzie (z Japonią w Tokio i z Koreą Płd. w Seulu), przyniosą federacji tego kraju 2,7 mln dolarów. Za każde spotkanie Brazylijczycy otrzymają 1 mln dolarów plus 300 tys. USD za prawo transmisji telewizyjnej.

◉ **Marko Perovic,** piłkarz jugosłowiański Crvenej Zvezdy Belgrad, podpisał kontrakt z włoskim klubem Cremonese, występującym w Serie A. Perovicem, defensywnym pomocnikiem, było zainteresowane także hiszpańskie Oviedo.

◉ W kolejnym meczu w Niemczech piłkarze Legii Warszawa spotkali się, w turnieju w Hanowerze, z Besiktasem Stambuł. Wygrali mistrzowie Polski – 3:0 (2:0).

◉ Łódzki duet trenerski Ryszard Polak i Mieczysław Korzeniowski zrezygnował z pracy z pierwszoligowym Stomilem Olsztyn. Ryszard Polak nie podał bezpośredniego powodu swojej dymisji. Powiedział jedynie, że zmusiła go do tego sytuacja w olsztyńskim klubie. Generalnie chodziło o „niedowład organizacyjny". Ryszard Polak miał także pretensje do kilku zawodników Stomilu podczas obozu kondycyjnego w Zakopanem. Trwa poszukiwanie następcy Polaka. Wśród kandydatów na stanowisko pierwszego trenera Stomilu są m.in. Andrzej Strejlau, Mirosław Jabłoński i Zbigniew Kierzuń – szkoleniowiec zespołu Warfama Dobre Miasto, grającego w olsztyńskiej klasie okręgowej. Sześciu piłkarzy, których do zespołu zakupił były wiceprezes Stomilu Piotr Wieczorek, poprosił o wpisanie na listę transferową. Są to: **Cezary Baca, Paweł Róg, Dariusz Jackiewicz, Piotr Zajączkowski, Bartosz Jurkowski oraz bramkarz Mirosław Talik.**

(opr.mag)

Norwegia – Francja 0:0

Próba Kogutów

W towarzyskim meczu piłkarskim Norwegia zremisowała z Francją 0:0. Francja – to najbliższy rywal polskich piłkarzy w eliminacjach ME – 96. Widzów 10.000. Sędziował: Luyten (Holandia).

Norwegia: Thorstvedt – Halle (46, Haaland), Berg, E. Johnsen, Nilsen (64, R. Johnsen) – Flo, Solbaekken, Rekdal (87, Ingebritsen), Leonhardsen – Fjoertoft, Mjelde.

Francja: Lama – Thuram, Roche, Blanc, Lizarazu – Makelele, Guerin, Zidane (46, Djorkaeff), Le Guen (68, Leboeuf) – Cocard (73, Martins), Pedros.

Ciekawy, szybki mecz. Dużo strzeleckich okazji z obu stron. Okazało się, iż przy ataku rywali, Francuzi gubią się w obronie. Przypomnijmy, że nasza reprezentacja zagra w ramach eliminacji Euro' 96 z **„Galijskimi Kogutami" 16 sierpnia w Paryżu.**

(opr. mag)

MEDALE SZERMIERZY

W finale turnieju szpadzistek podczas mistrzostw świata w Hadze Joanna Jakimiuk (AZS AWF Wrocław) pokonała Węgierkę Gyongyi Szalay 15:10. Klasyfikacja: 1. Joanna Jakimiuk (Polska) 2. Gyongyi Szalay (Węgry) 3. Sophie Maressee (Francja) i Laura Flessel (Francja). Polska drużyna florecistów zdobyła brązowy medal szermierczych mistrzostw świata. W meczu o trzecie miejsce Polacy, po dramatycznym pojedynku, pokonali Austriaków 45:44.

REKORD BRZEZIŃSKIEJ

Podczas mityngu Grand Prix IAAF pierwszej kategorii z cyklu „Golden Four" w Oslo Anna Brzezińska (Gwardia Opole) czasem 8.49,74 ustanowiła rekord Polski w biegu na 3 000 metrów. Poprzedni rekord należał do Wandy Panfil, która 10 sierpnia 1990 roku przebiegła ten dystans w Brukseli w 8.52,07. Anna Brzezińska zajęła trzecie miejsce, za Irlandką Sonią O'Sullivan, która uzyskała najlepszy w tym roku czas na świecie – 8.34,31, oraz Amerykanką Giną Procaccio – 8.45,17.

MISTRZ BEZ ZŁOTA

Podczas lekkoatletycznych mistrzostw Francji w Paryżu, 27-letni Robert Korzeniowski (Wawel Kraków) ustanowił rekord Polski w chodzie na dystansie 20 000 m czasem 1:22.08,0. Poprzedni należał do Jana Kłosa (Resovia), który osiem lat temu (23 maja 1987) pokonał ten dystans na stadionie w Bremie w 1:25.22,4. Przez cały czas trwania chodu padał deszcz. Korzeniowski stoczył na ostatniej prostej emocjonującą walkę z ubiegłorocznym wicemistrzem Europy z Helsinek na 50 km oraz siódmym zawodnikiem w tegorocznych zawodach o Puchar Świata w Pekinie na 20 km Thierrym Toutainem, którego zdołał wyprzedzić o jedną sekundę. Polak zdobył tytuł mistrza Francji, gdyż na mocy kontraktu reprezentuje także barwy francuskiego klubu Tourcoing, ale nie otrzymał złotego medalu. Ten przypadł Toutainowi. Trzeci był Jean Corre – 1:22.31,4.

POPRAWKA RIBEIRO

Portugalka Fernanda Ribeiro, podczas mityngu lekkoatletycznego w Hechtel, wynikiem 14.36,45 pobiła rekord świata w biegu na 5000 m. Poprzedni – 14.37,33 – należał do Norweżki Ingrid Kristiansen, która ustanowiła go 5 sierpnia 1986 r.

Dobrze spisała się na tym mityngu Agata Karczmarek. Polka z wynikiem 6,51 m zajęła drugie miejsce w skoku w dal. Wyprzedziła ją Australijka Nicole Boegman – 6,75.

(opr. mag)

LOTTO

DUŻY LOTEK
6 - 14 - 19 - 22 - 31 - 36

EKSPRES LOTEK
4 - 8 - 11 - 14 - 42

GAZETA współczesna – dziennik regionalny. Redaguje zespół. WYDAJE: „Kresy" BO, sp. z o.o., prezes Zbigniew Fabjańczuk, wiceprezes, redaktor naczelny – Jerzy Kostrzewski, tel. 420-935. Adres: Białystok, ul. Suraska 1, skr. poczt. 193, teleks 85-21-06, fax 423-245, SEKRETARIAT REDAKCJI – tel. 422-377, modem 421-508, STUDIO KOMPUTEROWE – tel. 422-623, DZIAŁ MIEJSKI – tel. 421-118, 423-240, 423-241, 422-377, DZIAŁ SPOŁECZNO-GOSPODARCZY – tel. 425-366, DZIAŁ SPORTOWY – tel. 422-317, BIURO MARKETINGU – tel. 423-242 i 423-244, BIURO REKLAM I OGŁOSZEŃ – tel./fax 425-116, Kierownik - tel. 420-521; akwizytorzy - tel. 420-556. ODDZIAŁY: Giżycko, ul. Pocztowa 3, tel./fax 52-80, Łomża, Aleja Legionów 7, tel./fax 16-56-97. Suwałki, ul. Kościuszki 32, tel. 66-30-00, fax 66-57-26. DRUK: Białostockie Zakłady Graficzne. Konto: 340409-808-136 w PBG SA oddział w Białymstoku. Za treść ogłoszeń redakcja nie odpowiada. Materiałów nie zamówionych redakcja nie zwraca, w nadesłanych zastrzega sobie prawo dokonywania skrótów i zmiany tytułów.

REDAKTOR WYDANIA
Marek Paszkowski

KIEROWNIK KOREKTY
Wanda Bochenko

tb

GAZETA współczesna

Sportowy jubileusz Solidarności na Netcie

Skoki po 500 „zielonych”

W ramach VI Ogólnopolskich Igrzysk Solidarności, po raz pierwszy, rozegrany został wczoraj w Augustowie międzynarodowy turniej skoków na nartach wodnych. Wzgórze wzdłuż brzegu rzeki Netta przez kilka godzin spełniało rolę naturalnej trybuny. Skocznia tradycyjnie została usytuowana vis-á-vis siedziby Ligi Obrony Kraju.

O zwycięstwo walczyło 20 zawodniczek i zawodników z Wilna, Warszawy, Śląska i Augustowa. Ekipa gospodarzy osłabiona została brakiem Krzysztofa Wencewicza, aktualnego wicemistrza Polski i rekordzisty kraju w skokach (45,10 m), który dwa dni wcześniej podczas treningu doznał kontuzji i oglądał zawody z ręką w gipsie.

W oczekiwaniu na największe emocje, czyli finał skoków rozegrano niecodzienny konkurs, w którym padły cztery rekordy. Walczyli: przewodniczący NSZZ Solidarność „Pojezierze” – Dariusz Ciszewski, przewodniczący Komisji Sejmowej Kultury Fizycznej Sportu i Turystyki – Marek Wielgus oraz dziennikarze Andrzej Jarosz – Polskie Radio i Wojciech Zieliński z Warszawskiego Ośrodka Telewizyjnego. Faworytem był Dariusz Ciszewski, który w latach osiemdziesiątych był wicemistrzem Polski młodzików w slalomie i skokach na nartach wodnych. Jego rekord życiowy już jako seniora wynosił 37 metrów. Potwierdził to i zwyciężył zdecydowanie uzyskując odległość 21,70. Drugi był Andrzej Jarosz – 16,00, trzeci Wojciech Zieliński – 15,70, a czwarty Marek Wielgus z wynikiem 12,70.

W międzyczasie oglądano popisy kaskaderskie na nartach wodnych Krzysztofa Łozowskiego oraz pokazy skuterów wodnych i holowanych przez bardzo szybką łódką dwóch pontonów.

Konkurs skoków dostarczył dodatkowych emocji, bowiem firma „Last Service Pack” w Warszawie ufundowała nagrodę dla zwycięzcy w wysokości 500 dolarów USA.

Po podwyższeniu progu skoczni 165 cm (panie skakały na progu o wysokości 155 cm) rozpoczęła się najbardziej emocjonująca konkurencja – finał skoków mężczyzn. Walka była zacięta, a wszyscy poprawili swoją odległość z eliminacji. Zwyciężył Richardas Lazinskas – 44,30. Drugie miejsce wywalczył Ramunas Barzda (Wilno) – 43,00. Miłą niespodziankę sprawił 17- letni Patryk Nowak ze Sparty Augustów, który uzyskał odległość 41,00 ustanawiając swój rekord życiowy.

Impreza była zorganizowana także z okazji 15 – lecia istnienia NSZZ Solidarność „Pojezierze”. Z tej okazji przeprowadziliśmy krótką rozmowę z przewodniczącym regionu „Pojezierze” – Dariuszem Ciszewskim. Jak powiedział nam – Solidarność docenia sport i wychowanie fizyczne. Uważa, że właśnie kultura fizyczna, walka na arenach sportowych, może mobilizować ludzi i stworzyć im warunki szlachetnej walki. Region włączył się intensywnie do ogólnopolskich Igrzysk Solidarności.

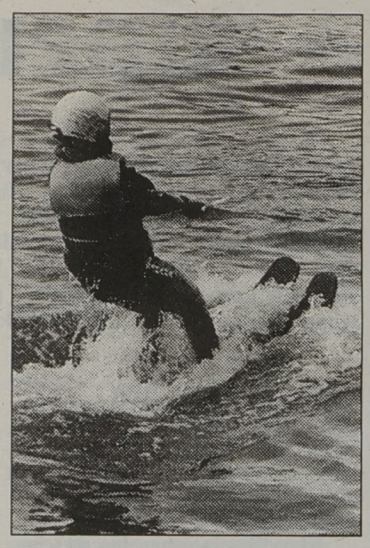

Wyniki:

kobiety: skoki – 1. Joanna Dziura (Sparta Augustów) – 29,50 (zabrakło niewiele ponad metr do rekordu Polski), 2. Katarzyna Dąbrówka (Warszawa) – 23,10, 3. Dorota Liese (Warszawa) – 22,30.

W ubiegłą sobotę na jeziorze Rospuda rozegrano slalom i jazdę figurową.

Wyniki:

kobiety: slalom – 1. Dorota Liese (Warszawa), 2. Ewa Krzyżanowska (Warszawa), 3. Katarzyna Dąbrówka (Warszawa); **jazda figurowa** – 1. Justyna Szafrańska (Warszawa), 2. Joanna Dziura (Sparta Augustów), 3. Ewa Krzyżanowska (Warszawa); **mężczyźni (slalom)**: 1. Ramunas Barzda (Wilno), 2. Patryk Nowak (Sparta Augustów), 3. Konrad Duczyński (Sparta Augustów); **jazda figurowa** – 1. Patryk Nowak (Sparta Augustów), 2. Maciej Krzywiński (Sparta Augustów), 3. Michał Kędrak (Śląsk).

PS. Organizatorzy jak zwykle zadbali o wszystko, także o radiofonizację, dokładne pomiary odległości, a także o sponsorów. Impreza trwała jednak ponad 6 godzin. Jedyny na tym terenie RED–CLUB mimo chęci nie był w stanie zaspokoić ludzi, którzy chcieli coś przekąsić. A tymczasem, jak się okazało, gospodarz terenu Liga Obrony Kraju zabroniła na wolnym powietrzu zjedzenia kiełbaski na gorąco, hot–doga czy też kurczaka. I to był mankament tegorocznej imprezy.

LESZEK TARASIEWICZ
Fot. M. Kość

Hetman – Jagiellonia 1:1

Zły prognostyk

W sobotę piłkarze Jagiellonii rozegrali kontrolny mecz z Hetmanem. Padł remis 1:1. Bramki strzelili: Z. Kowalski (22 min, wolny) – dla Jagiellonii, Kucharewicz (75 min karny) – dla Hetmana.

Trenerzy obu zespołów wykorzystali niemal wszystkich graczy, jakich mieli do dyspozycji. W Jagiellonii wystąpili: **Heller, Dymek, Kudrycki – Prokop, Kowalski, Struczewski, Markiewicz, Manelski, Szugzda, Sobolewski, Chańko, Tomar, Gierdojć, Kasiuk, Matys, Pachowicz, Kaźmierowicz.**

Hetman: Olszewski, Kopczewski – Korotkiewicz, Kosikowski, Nos, Świtoń, Sawicki, Wojtkowski, Jurczak, Płoński, Kucharewicz, Wiński, Wróblewski, Miakinin, Wiśniewski, Rakowski, Szulc, Markow.

Spotkały się zespoły, które są w różnym stadium przygotowań do sezonu. Jagiellonia pierwszy ligowy mecz gra już w najbliższą niedzielę, Hetman dopiero 12 sierpnia.

Jedynie przez pierwsze 25 minut było widać kto jest profesorem, a kto uczniem. Jagiellończycy przeprowadzili kilka naprawdę dobrych akcji, po których ręce same się składały do oklasków. W 22. minucie Kowalski strzelił gola i później było już o wiele gorzej.

Z biegiem czasu do głosu zaczęli dochodzić niedawno grający w okręgówce piłkarze Hetmana. Co gorsze, po pewnym czasie zdominowali plac gry. W końcówce nawet mogli wygrać spotkanie. Biorąc pod uwagę aktualną formę oraz kilka dni bez treningu, jakie mieli piłkarze Jagiellonii, nie jest to dobry prognostyk przed startem ligi.

Natomiast sytuacja w ŁKS Łomża stała się jaśniejsza. Piłkarze dogadali się z zarządem klubu i wznowili treningi. Zespół wystartuje w rozgrywkach III ligi. Nadal nie są wyjaśnione sprawy Głębockiego i Ostaszewskiego. W najbliższą środę ŁKS zagra z Narwią Choroszcz, zaś 2 sierpnia z Narwią Ostrołęka. Obydwa mecze w Łomży o godz. 16. Suwalskie Wigry przebywają na obozie w Szczytnie.

Kontrolny mecz rozegrał KP Wasilków. Przeciwnikiem wasilkowian była Pogoń Konstancin. Wygrał KP 4:2 (3:1). Bramki dla naszego zespołu strzelili: Bayer (3), Sańczyk (10), Pawluczuk (35), Kulhawik (60).

KP: Woronin – Jabłoński, Milewski, Mogilewski (10 Spychała), Tutaj, Wrona, Kulhawik, Sawicki, Sańczyk, Bayer, Pawluczuk.

Sytuacja finansowa w klubie jest fatalna. Jednak zespół przystąpi do rozgrywek. Już dziś wiadomo, że KP będzie miał kłopoty kadrowe. Pierwszą jedenastkę da się jeszcze złożyć, lecz rezerwy to niedawni juniorzy. W najbliższą środę KP zagra w Bielsku Podlaskim z Orlętami Łuków (godz. 17). Natomiast 2 sierpnia piłkarze z Wasilkowa w pucharze Polski spotkają się u siebie z Wigrami Suwałki.

(mag)

Szachowy World Cup '95

Bogdan Bieluczyk wicemistrzem świata

Przed kilkoma dniami zakończył się w Hrabyne (Czechy) szachowy Festiwal World Cup' 95, będący nieoficjalnymi mistrzostwami świata inwalidów narządu ruchu. Polskę reprezentowali dwaj białostoczanie – bracia Bogdan i Tadeusz Bieluczykowie. Tradycyjnie już uplasowali się oni na czołowych pozycjach – Bogdan zajął drugie, a Tadeusz szóste miejsce.

44 szachistów zaproszonych z 9 krajów podzielono na trzy grupy, w zależności od siły gry. W grupie I rywalizowało 10 zawodników. Miejsca 1 – 2 podzielili Chorwat Medić i Bogdan Bieluczyk uzyskując po 7 pkt. Dzięki lepszej punktacji dodatkowej, tytuł mistrza świata przypadł Chorwatowi, zaś Bogdan Bieluczyk został wicemistrzem. Przed rokiem również ci sami szachiści wywalczyli wspólne zwycięstwo, lecz wówczas dodatkowa punktacja zadecydowała o mistrzostwie białostoczanina. Podobnie jak przed rokiem, w czołówce uplasował się Tadeusz Bieluczyk. Tym razem zajął on miejsce szóste. Wyjazd Bieluczyków do Czech sponsorował Start Białystok.

(jd)

XVII Festiwal Szachowy w Augustowie

Zamiast szlemów maty

Po brydżystach ośrodek wczasowy BPIS nad jeziorem Necko w Augustowie opanowali szachiści. Z całej Polski i Litwy przyjechało tu 178 zawodników, by uczestniczyć w wielu turniejach, symultanach i imprezach towarzyszących XVII Festiwalowi Szachowemu.

Organizatorem zawodów jest szachowy klub PRIBO–Hańcza Suwałki, który kilka lat temu wywalczył brązowy medal drużynowych mistrzostw Polski.

Największą rangę ma turniej centralny o puchar wojewody suwalskiego, w którym startuje 28 szachistów, 21 z nich legitymuje się rankingiem międzynarodowym ELO. Gra jeden arcymistrz – Aloizas Kveinys (PRIBO–Hańcza Suwałki) i dwóch mistrzów międzynarodowych – Algimantas Butnorius (Litwa), Andrzej Szypulski (PRIBO–Hańcza).

W minioną sobotę, jedną z imprez towarzyszących była symultana na 33 szachownicach arcymistrza Aloizasa Kveinysa. Pojedynek na wielu szachownicach trwał 2,5 godziny. Arcymistrz wygrał 27 partii, jedną zremisował, a pięć przegrał: z Pawłem Kołosowskim (UNTS Warszawa), Ryszardem Borawskim (Start Elbląg), Grzegorzem Piotrowskim (Warmia Olsztyn), Kamilem Grycelem (PRIBO–Hańcza Suwałki), Danielem Kikołą (Czarni Węgrów).

Wyniki turniejów po rozegraniu IV rund:

Turniej centralny o puchar wojewody suwalskiego: 1. Aloizas Kveinys (PRIBO–Hańcza Suwałki) – 3,5 pkt, 2–4. Grzegorz Krogulski (Rolnik Roza), Piotr Bobras (Jagiellonia Białystok), Przemysław Mrozek (Kolejarz Katowice) – po 3 pkt, 5–12.Algimantas Butnorius (Litwa), Andrzej Szypulski (PRIBO–Hańcza), Leszek Ostrowski (PRIBO–Hańcza), Michał Praszak (Drakon Lublin), Dariusz Klimaszewski (PRIBO–Hańcza), Jacek Kujawa (Jagiellonia), Wojciech Ilecki (Almat Szczecin), Andrzej Pikuliński (Drakon Lublin) – po 2,5 pkt.

Turniej open: 1–4. Maciej Jakubowski (Maraton Łomża), Krzysztof Martowicz (Zakrzewo Start Elbląg), Grzegorz Pawlus (Rymer Niedobczyce), Adam Pawlak (Jagiellonia) – po 3,5 pkt.

Turniej kobiet: 1.Jolanta Krynicka (PRIBO–Hańcza) – 4 pkt, 2–4. Joanna Strojna (Skierniewice), Joanna Kwiecień (Drakon Lublin), Katarzyna Kurylonek (PRIBO–Hańcza) – po 3 pkt.

Turniej młodzików: 1–4. Jan Adamowski (RMKS Rybnik), Maciej Chmieliński (RMKS Rybnik), Marcin Jakubowski (Dziewiątka Łomża), Łukasz Rozumek (Raków Częstochowa) – po 3,5 pkt.

Turniej dzieci: 1–2. Aleksandra Bartodziej (Górnik Zabrze), Marta Szydłowska (RMKS Rybnik) – po 4 pkt.

(mark)

I Ogólnopolska Olimpiada Młodzieży

Trzy kolory medali

Około 5 tys. uczestników i widzów zgromadziło się w ubiegły piątek wieczorem na stadionie poznańskiego Grunwaldu, by wziąć udział w inauguracji I Ogólnopolskiej Olimpiady Młodzieży w sportach letnich. Otwarcia dokonał Prezes Rady Ministrów RP Józef Oleksy.

Wcześniej, bo już od rana, na wysłużonym tartanie Olimpii rozpoczęli zmagania lekkoatleci. W pierwszym dniu najlepiej z regionu zaprezentował się **Piotr Berestiuk** (Juvenia Białystok), zdobywając **srebrny medal** w biegu na 100 m – 11,15 sek. Uległ on na 5 m przed metą o 0,01 sek Krzysztofowi Garbinowi (Start Skierniewice).

Podczas sobotnich zawodów **zabłysło złoto za sprawą Roberta Kraszewskiego (Podlasie)**, który nie dał szans rywalom w biegu na 400 m, zwyciężając w czasie rekordu życiowego – 49,89 sek. Doskonale na tym samym dystansie pobiegła **Marzena Panasiuk (Podlasie)**, która już w eliminacjach poprawiła o 1 sek swój rekord życiowy, osiągając 57,42 sek, by w finale wywalczyć **brązowy medal** rezultatem 57,72 sek.

Bardzo niewdzięczne, acz wysokie, czwarte pozycje stały się udziałem **Marty Staniewicz** (Pojezierze) w pchnięciu kulą – 11,66 m, **Magdy Zubryckiej** (Podlasie) w siedmioboju – 4.250 pkt i **Piotra Siwka** (Juvenia) w pchnięciu kulą – 13,93 m.

Pozostałe rezultaty z piątku i soboty reprezentantów naszego regionu.

Wzwyż: 6. Dariusz Kierul (Juvenia) – 192; **1500 m:** 7. Ewa Toczydłowska (Podlasie) – 4:47.23; **oszczep:** 12. Agnieszka Dubowska (Pojezierze) – 32,22 (w elim. 36,74); **3000 m:** 12. Tomasz Wawrzyn (Pojezierze) – 9:05.33; **kula:** 14. Tomasz Ferenc (Pojezierze) – 12,35, 15. Piotr Ignatowski (Podlasie) – 11,90, 19. Adam Wojtecki (Podlasie) – w el. 12,33; **400 m ppł.:** 19. Paweł Chomiczewski (Pojezierze) – 58,96; **oszczep:** 20. Marek Gawdzis (Pojezierze: – 48,76; **siedmiobój:** 19. Aneta Kiertowicz (Podlasie) – 3.572 pkt.

ZBIGNIEW DONDZIŁŁO

Zachmurzenie duże z większymi przejaśnieniami. W nocy rozpogodzenia. Temperatura maks. w dzień od 20 do 22 st., min. w nocy od 10 do 12 st. Wiatr słaby, północno-zachodni. Ciśnienie powietrza ok. 1004-1005 hPa, po południu i w nocy nieznaczny spadek

Imieniny: Kingi, Krystyny, Kunegundy



Podlasiak Sponsorem prognozy pogody jest firma zajmująca się sprzedażą w hurcie i detalu wykładzin dywanowych i PCV. Białystok, Branickiego 17, tel. 327-417

am