GŁÓWNA NAGRODA W MINIMAKSIE II TRAFIONA!
5077zł
wygrał pan Ryszard Peterko z Giżycka
KOLUMNA KONKURSOWA NA STR. 20

GAZETA
współczesna
Nr indeksu 350133
DZIENNIK REGIONALNY • Białystok, Giżycko, Łomża, Suwałki • Nr 143 (13295) • ŚRODA, 26.07.95 r.
ISSN - 0137-9488 Nakład 26000 egz. Cena 50 gr (5.000 zł)

MINIMAX III
Nowa zdrapka już w PIĄTEK
Tylko jedna emisja kart konkursowych
PAMIĘTAJ! Kup "Współczesną"

Sokółka wrze od plotek

Czy to zemsta przemytników?

Od kwietnia br. Prokuratura Wojewódzka w Białymstoku prowadziła postępowanie w sprawie powoływania się adwokatów i innych osób na wpływy w Prokuraturze Rejonowej w Sokółce. Postępowanie wszczęto po doniesieniach kilku skazanych za przemyt samochodów, że w ich sprawach uchylane były areszty za pieniądze przekazywane prokuratorom przez adwokatów. „Gazeta Wyborcza" określiła sprawę mianem „korupcji w prokuraturze sokólskiej".

Od prawie dwóch tygodni sprawę prowadzi Prokuratura Wojewódzka w Lublinie, której białostocka przekazała obszerne akta, zawierające jednakże postępowanie w fazie wstępnej.

– Za wcześnie na jakiekolwiek wnioski, czy konkrety – powiedział Jerzy Krawczuk rzecznik prasowy Prokuratury Rejonowej w Lublinie. – **Trudno nawet sprecyzować w jakim kierunku potoczy się śledztwo i na ile zgromadzone materiały okażą się wiarygodne.**

Podobną wątpliwość przedstawił sędzia Andrzej Cubała, dyrektor biura prasowego w Ministerstwie Sprawiedliwości. Jego zdaniem **„osoby skazane nie mogą być uważane za w pełni wiarygodne, a samo rozpatrywanie oskarżenia tych osób, niejako je nobilituje"**. Zdaniem sędziego Cubały sprawa wymaga niezwykle delikatnego i ostrożnego traktowania, ze względu na to, że oskarżenia kierowane są pod adresem osób, które mogły przyczynić się do ukarania przemytników samochodów, a właśnie ci skazani kierują zarzuty.

Natomiast samo odebranie sprawy Prokuraturze Wojewódzkiej w Białymstoku, gdy zarzuty dotyczą prokuratury jej podległej, nie jest niczym szczególnym, takie decyzje podejmowane są zwyczajowo.

– Postanowienie Prokuratury Genaralnej, by tę sprawę poprowadziła Prokuratura Wojewódzka w Lublinie, czyli sąsiednia, powodowane było tym, by uniknąć podejrzeń o stronniczość – dodał sędzia Andrzej Cubała.

W Sokółce, szczególnie w kręgach prokuratorskich i policyjnych sprawa odbiła się dużym echem. Jeden z naszych anonimowych rozmówców stwierdził, że zarzuty wysuwane przez aresztowanych przemytników bardziej dotyczą adwokatów niż prokuratorów, gdyż pieniądze trafiały do kieszeni tych pierwszych.

Zgodnie z podawanym przez niego przykładem zatrzymany na granicy przemytnik kradzionego samochodu, aresztowany po północy, o świcie miał już adwokata. A miał stąd, że prokurator dysponował wizytówkami adwokatów. Następnie aresztowany wychodził za kaucją. Prokurator umarzał śledztwo ze względu na brak potwierdzenia zarzutów lub znikome cechy przestępstwa. Kaucję natomiast odbierał adwokat do swojej dyspozycji.

(aż)

W Suwałkach

Kurator z PZPR

W poniedziałek w Ministerstwie Edukacji Narodowej rozstrzygnięto konkurs na obsadę stanowiska kuratora oświaty w Suwałkach. Zdecydowanie wygrał Mieczysław Jurewicz (6 głosów), który pokonał Franciszka Łaskowskiego (1 głos). Poza nimi nikt nie stanął w szranki.

Konkurs rozpoczął się o godz. 11.00. Komisji przewodniczył Janusz Gęsicki, dyrektor Departamentu Kształcenia Zawodowego i Ustawicznego w MEN. W jej skład wchodzili dwaj reprezentanci ministerstwa, Tadeusz Hempel (reprezentujący wojewodę suwalskiego), Adam Szymański (sejmik samorządowy) oraz Andrzej Todorski z ZNP i Romuald Łączkowski z NSZZ „Solidarność". Nie zgłoszono żadnych zastrzeżeń do dokumentów przedstawionych przez obu kandydatów.

Następnie ubiegający się o stanowisko odpowiadali na pytania. Zapewniali m.in., że nie przewidują w kuratorium rewolucji personalnej.

W tajnym głosowaniu F. Łaskowskiego, nauczyciela matematyki w suwalskim I LO poparła tylko jedna osoba. Mieczysław Jurewicz uzyskał 6 głosów. W najbliższym czasie przypuszczalnie uzyska on formalną nominację (wymagana jest jeszcze opinia wojewody).

Mieczysław Jurewicz ma 47 lat. Pracował jako nauczyciel zawodu w ZSZ we Włocławku, był komendantem Hufca i Chorągwi ZHP w Suwałkach, dyrektorem Specjalnego Ośrodka Szkolno–Wychowawczego. Należał do PZPR. Od 17 czerwca br. pełnił obowiązki suwalskiego kuratora.

– Nie przewiduję trzęsienia ziemi. Zapewne jakieś decyzje personalne zapadną, lecz nie będą one podyktowane względami politycznymi. Mnie nie interesuje , do jakich partii należą pracownicy kuratorium – powiedział wczoraj „Gazecie" M. Jurewicz.

R. Łączkowski, reprezentujący w komisji konkursowej NSZZ „Solidarność", skomentował: **– Stanowisko kuratora zostało upolitycznione. W tej sytuacji organizowanie konkursów jest bezprzedmiotowe. I tak o wszystkim decyduje minister.** (yes)



Już w najbliższym wydaniu Magazynu „Gazety Współczesnej" piłka w grze, czyli skarb kibica II ligi. Zamieścimy w nim tradycyjnie już terminarz rozgrywek II ligi grupy II, w której występuje Jagiellonia, skład zespołu oraz przedsezonowe wypowiedzi trenerów.

(mark)

Fot. M. Kość

Żniwa na wyścigi

Tegoroczne plony zbóż w Białostockiem i Łomżyńskiem zapowiadają się bardzo dobrze. Interwencyjny skup ogłosiła już Agencja Rynku Rolnego. Niewykluczone natomiast, że wysokość skupu okaże się niewystarczająca. Szansę na sprzedaż zboża będą więc mieli rolnicy, którzy pierwsi dotrą do magazynów.

W województwie białostockim i łomżyńskim zboże kupowane jest przede wszystkim na potrzeby ARR. PZZ w Białymstoku – obejmują swym zasięgiem te dwa województwa – od kilku lat nie posiadają zdolności kredytowej. Na potrzeby własne kupią tylko kilka tys. ton. Będą więc kupować przede wszystkim na potrzeby ARR – w tym roku 28 tys. ton. W ramach magazynów autoryzowanych ARR nabędzie dodatkowo 10 tys. ton zbóż z terenów województwa białostockiego i 13 tys. ton z terenów łomżyńskiego. Daje to łącznie prawie 51 tys. ton zbóż. Wielkość ta najprawdopodobniej nie zaspokoi apetytów rolników z tych dwóch województw. Wstępne szacunki specjalistów z Wojewódzkich Urzędów Statystycznych przewidują, że plony zbóż będą o kilka kwintali lepsze z hektara niż w ubiegłym roku. WUS w Białymstoku szacuje, że przekroczą 500 tys. ton. Z danych łomżyńskiego WUS wynika, że plony w województwie osiągną 540 tys. ton.

Ciąg dalszy na str. 3.

Mimo poręczenia Wojciecha Fibaka Niezgoda pozostanie w areszcie?

Nie ma widzenia – do widzenia

Nasz reporter był wczoraj świadkiem rozmowy telefonicznej w Prokuraturze Wojewódzkiej w Białymstoku. Z jej kontekstu wynika, że aresztowany poznański przedsiębiorca – Krzysztof Niezgoda nie wyjdzie na wolność, nawet po poręczeniu Wojciecha Fibaka.

Rozmawiali rzecznik prasowy prokuratury – Jolanta Kordulska i prowadzący sprawę Niezgody – prokurator Jacek Cholewicki. Ten ostatni pytał Kordulską, czy musi zwrócić poręczenie Fibakowi. Ona odpowiedziała, że jeżeli poręczenie nie zostaje przyjęte, to nie ma takiego obowiązku. Gdyby zaś poręczenie uwzględniono, wówczas prokurator musiałby nawet wezwać Fibaka i oznajmić mu pod jakimi warunkami poręczenie uwzględnia.

Tyle usłyszeliśmy w pokoju rzeczniczki prasowej Prokuratury Wojewódzkiej. Na ile ta rozmowa okaże się prawdziwa dowiemy się jutro. W czwartek bowiem minie trzydniowy termin udzielenia Fibakowi odpowiedzi. Jego poręczenie dotarło bowiem do prokuratury późnym wieczorem, w poniedziałek, 24 bm. prokurator J. Cholewicki otrzymał je dopiero wczoraj rano.

Ciąg dalszy na str. 3.

PC atakuje suwalskiego wojewodę

Za działanie pod dyktando

Zdaniem Porozumienia Centrum, wojewoda suwalski Cezary Cieślukowski działa pod dyktando „jego lokalnych mocodawców z Sojuszu Lewicy Demokratycznej". Skarga w tej sprawie została skierowana do premiera Józefa Oleksego.

Zarząd Wojewódzki PC twierdzi, że wojewoda nadużył swoich uprawnień, gdy oceniał byłego kuratora Jarosława Zielińskiego, ponieważ ustawa o systemie oświaty „nie przewiduje opiniowania pod względem politycznym".

Działacze Porozumienia wnoszą o „zajęcie stanowiska i wyciągnięcie stosownych wniosków". Liczą na reakcję premiera, ponieważ obawiają się, że C. Cieślukowski wkrótce „z gorliwością przystąpi, jak to czynił za rządów Hanny Suchockiej, do czystek kadrowych pod oczekiwania (...) zwycięskich formacji politycznych". (yes)

Inwestor wniósł doniesienie o przestępstwie popełnionym na Zielonych Wzgórzach w czasie demonstracji przeciwko budowie stacji paliw.

Czytaj na str. 11. w „Dzień Dobry Białystok".

jk

GAZETA współczesna

LIGOWE POPARCIE

Liga Krajowa, samorządowy ruch społeczny o orientacji centrowej, apeluje do wszystkich środowisk o poparcie kandydatury Hanny Gronkiewicz – Waltz na urząd prezydenta. W komunikacie przekazanym wczoraj PAP, przewodniczący Ligi Tadeusz Wrona pisze, że w tej kandydaturze jego ruch „**upatruje osobę jednoczącą Polaków wokół spraw najbardziej istotnych dla kraju i narodu". „Jej cechy osobowe i osiągnięcia zawodowe oraz zdolności przywódcze gwarantują realizację tego celu"** – stwierdza Wrona.

CHORY NARÓD

Jak wynika z najnowszych danych Głównego Urzędu Statystycznego co dziesiąty Polak jest osobą niepełnosprawną, a co piąty – ma stałe kłopoty zdrowotne.

Gorzej swój stan zdowia oceniają kobiety niż mężczyźni, a odsetek przewlekle chorych gwałtownie rośnie wśród osób przekraczających 45 rok życia. Nadal najczęściej leczymy się w rejonowych placówkach państwowych, gdzie koszty leczenia są niemal 2-krotnie niższe niż w przychodniach prywatnych. Prawie połowa opłat związach z pobytem w szpitalu to tzw. „dowody wdzięczności" trafiające do kieszeni lekarzy i personelu pomocniczego.

MNIEJSZE WŁOCHY

Już drugi rok z rzędu liczba zgonów była we Włoszech większa niż liczba urodzeń. W 1994 roku zmarło 556 tys. Włochów, a urodziło się 535 tys. W ten sposób liczba mieszkańców Italii zmalała o 20 tys. Podobne zjawisko wystąpiło w 1993 roku, z tym że przewaga zgonów nad urodzeniami wynosiła 5 tys. Największy spadek liczby urodzeń zanotowano w środkowych i północnych regionach kraju.

WŚRÓD NOCNEJ CISZY

120 tys. zł (1,2 mld starych zł) oraz 2 pistolety na ostrą amunicję i 2 gazowe zrabowano w nocy 25 bm. z Banku Spółdzielczego w Żukowie pod Gdańskiem. Włamywacze dostali się do banku przez przylegający do niego budynek Spółdzielczego Kółka Rolniczego obezwładniając dozorcę i dwie inne osoby. Napadu dokonano kilka minut po północy z poniedziałku na wtorek.

MORD W LUBLINIE

16 mln starych zł skradli z hotelowej kasy w Lublinie nieznani sprawcy, którzy z niespotykanym okrucieństwem zamordowali 30-letnią recepcjonistkę. Na ciele ofiary, w tym głównie w okolicach klatki piersiowej i brzucha, stwierdzono 11 ran ciętych od noża. Lubelska policja prowadzi intensywne poszukiwania sprawców zabójstwa kobiety, która osierociła sześcioletnią córkę.

INTEL ZAROBIŁ

Duży popyt na procesory Pentium, stanowiące w świecie komputerów następną generację po procesorach „486", a wykorzystywane głównie do tzw. grafik i skomplikowanych obliczeń matematycznych spowodował w II kwartale br. 41 proc. wzrost przychodów Intela – firmy produkującej te procesory. Przychody Intela w II kwartale br. osiągnęły rekordową wartość 3,89 mld dolarów, a zysk netto wyniósł 879 mln USD. Intel jest firmą amerykańską kontrolującą ok. 80 proc. światowej produkcji procesorów, zatrudniającą ok. 36 tys. pracowników.

(PAP)

Coraz trudniejsze rozmowy rosyjsko – czeczeńskie

Nie będzie żadnych ustępstw

W rosyjsko – czeczeńskich rozmowach w Groznym o uregulowaniu konfliktu w Czeczenii, ogłoszono wczoraj kolejną trzydniową przerwę. Delegacje mają się spotkać ponownie w najbliższą sobotę, 29 lipca. Kwadrans po zakończeniu wczorajszych rozmów obie strony rozpoczęły walkę. Szanse na rychłe pokojowe zakończenie konfliktu są coraz mniejsze.

Szef administracji prezydenta Rosji, Siergiej Fiłatow uważa, że czeczeńska delegacja zajmowała nieustępliwe stanowisko, oczekując na decyzję Sądu Konstytucyjnego, który ma ogłosić werdykt w sprawie zgodności z konstytucją „czeczeńskich dekretów" Jelcyna. Fiłatow powiedział, że rosyjskie kierownictwo optymistycznie oceniało możliwość podpisania porozumienia i oczekiwało, że końcowy dokument będzie podpisany w poniedziałek.

Siergiej Fiłatow wyraził przekonanie, że przerwa w rozmowach nie doprowadzi do wznowienia działań bojowych.

15 minut po ogłoszeniu trzydniowej przerwy w rokowaniach, przed siedzibą misji OBWE w Groznym rozgorzała walka. AFP podaje, że zginął co najmniej jeden żołnierz rosyjski. Według agencji TASS, strzelaninę rozpoczęli bojownicy Dudajewa, którzy ostrzelali z broni maszynowej i granatników stanowiska rosyjskie nad rzeką Sunża, w odległości 1 km od siedziby misji. Po 15 minutach strzelanina zaostrzyła się i przeniosła na ulicę Majakowskiego, gdzie mieści się siedziba misji OBWE. Stanowiska żołnierzy Dudajewa znajdują się w odległości 300 m od misji. Reuter pisze, że naoczni świadkowie widzieli rosyjskie samochody opancerzone, prowadzące ogień w kierunku pałacu prezydenckiego w centrum miasta. Strzelanina trwała około 30 minut.

❁

Rosyjska prasa coraz bardziej sceptycznie ocenia szanse na osiągnięcie porozumienia w rozmowach od 19 czerwca prowadzonych w Groznym. **„Nadzieje na sukces w rozmowach nie wzrosły"**, a **„komentarze czeczeńskich przedstawicieli, podobnie jak i ich manewry na rozmowach, budzą poważne obawy"** – pisze gazeta administracji prezydenta Jelcyna „Rossijskije Wiesti". **„Sytuacja w rozmowach wygląda praktycznie beznadziejnie"** – stwierdza wręcz gazeta „Siegodnia". Jak twierdzą „Rossijskije Wiesti" – **„rosyjska delegacja poszła już na wszystkie możliwe ustępstwa"**, a strona czeczeńska nie zmieniła swego stanowiska. Delegacja Usmana Imajewa nadal domaga się od Rosji bezwarunkowego uznania prezydenta Dudajewa, parlamentu i rządu Czeczeńskiej Republiki Iczkeria i całkowitej niepodległości Czeczenii. Dowódcy polowi czeczeńskich oddziałów kategorycznie sprzeciwiają się jakimkolwiek ustępstwom w sprawie niepodległości Czeczenii. **„Nie zgodzimy się na żadne ustępstwa w sprawie statusu Republiki Czeczeńskiej nawet jeśli zechce tego Dżohar Dudajew"** – oświadczył jeden z dowódców Bałauddin Benojew agencji ITAR – TASS. Z kolei Szamil Basajew powiedział w wywiadzie gazecie „Siegodnia", że **„Imajew i Maschadow nie mają prawa do podpisywania żadnego dokumentu, który byłby wymierzony przeciwko niepodległości Czeczenii. Jeśli podpiszą taki dokument – rozstrzelam ich"**.

(PAP, opr.jd)

Wybory na pięści

Wczoraj w Warszawie zwolennik kandydatury Jana Olszewskiego na urząd prezydenta uderzył zwolennika kandydata Jana Pietrzaka, powodując u niego rozcięcie wargi, wybicie zęba i wstrząśnienie mózgu – poinformował 25 bm. PAP rzecznik prasowy Komendanta Stołecznego Policji Witold Gierałt. Incydent zdarzył się podczas zbierania podpisów pod nazwiskami kandydatów. Napastnik miał – jak podaje policja – 68 lat, zaś jego ofiara – 67 lat.

Obaj uczestnicy zdarzenia zostali zabrani na komendę, a – jak informuje policja – zwolennik Pietrzaka po opatrzeniu przez lekarza udał się do domu. Komenda Rejonowa zatrzymała zwolennika Olszewskiego i prowadzi w tej sprawie czynności wyjaśniające. **(PAP)**

EKSPRESEM

❁ Wczoraj w jednym z mieszkań w Siemiatyczach została śmiertelnie porażona prądem 5-letnia dziewczynka. Z pierwszych ustaleń policji wynika, że dziecko, podczas kąpieli w wannie, sięgnęło po suszarkę do włosów podłączoną do sieci elektrycznej. Urządzenie wpadło do wody. Matka w tym czasie wyszła z łazienki z drugim, młodszym dzieckiem. Kiedy wróciła, córka nie żyła.

❁ Strażacy gasili wczoraj pożar stodoły, który wybuchł w miejscowości Zalesie (gm. Sidra). Spalił się dach budynku oraz 4 tony siana i słomy. Straty oszacowano na 15 tys. zł.

❁ Również wczoraj spaliło się około 20 metrów sześciennych słomy na przyczepach ciągnika, który jechał drogą Sokółka-Kraśniany. Straty oszacowano na tysiąc zł. Ciągnik i przyczepy strażacy uratowali. Prawdopodobnie przyczyną pożarą był nieszczelny tłumik ciągnika.

❁ Około godz. 12 przy ul. Nowogrodzkiej w Łomży miał miejsce wypadek drogowy. Kierująca polonezem podczas skrętu w lewo wymusiła pierwszeństwo przejazdu i zderzyła się z motorowerem. Kierujący motorowerem z urazem nogi został odwieziony do szpitala.

❁ Wczoraj w okolicach miejscowości Ploski (na trasie Białystok – Bielsk Podlaski) paliło się około 150 mkw. poszycia leśnego. **MN**

Żepa bez armii

Siły ONZ stwierdziły, że wczoraj po południu nie było już żołnierzy bośniackiej armii rządowej w Żepie, znajdowali się tam natomiast Serbowie. „UNPROFOR może potwierdzić za pośrednictwem swoich ekip w terenie, że armii bośniackiej nie ma już w Żepie, w mieście są natomiast żołnierze serbscy" – oświadczyła rzeczniczka ONZ Myriam Sochacki.

Ekipa łącznikowa ONZ udała się we wtorek rano na miejsce, by kontrolować realizację ewentualnego porozumienia między stronami konfliktu w sprawie ewakuacji cywilów. Radio bośniackie poinformowało ze swej strony, że strefa miejska Żepy została opuszczona. **„Sztab generalny armii bośniackiej zorganizował pozycje na wzgórzach wokół Żepy"** – stwierdziła rozgłośnia, podkreślając, iż siły bośniackie mogą „kontynuować obronę" enklawy. Około południa rząd Bośni zwrócił się do UNPROFOR o ewakuację kobiet i dzieci z Żepy. Prezydent Alija Izetbegović przekazał odpowiedni wniosek do Rady Bezpieczeństwa ONZ. Tymczasem władze Serbów bośniackich ogłosiły we wtorek „upadek" miasta Żepy, podkreślając, że **92 członkom armii muzułmańskiej przyzna się status jeńców, którzy później będą podlegać wymianie"** na żołnierzy serbskich zatrzymanych przez armię bośniacką. Komunikat ogłoszony przez władze w Pale stwierdza, że okolice Żepy znajdują się w rękach Serbów już od tygodnia, a od poniedziałku dotyczy to również samej Żepy.

(PAP)

Eksperci prezydenccy i związkowcy utworzyli zespół ds. powszechnego uwłaszczenia

Opracują projekt

Na wczorajszym spotkaniu działaczy NSZZ „S" z przedstawicielami Kancelarii Prezydenta utworzony został zespół ds. powszechnego uwłaszczenia przy prezydencie RP – poinformował Piotr Żak, rzecznik prasowy „S".

W skład tego zespołu wchodzi z jednej strony grupa urzędników Kancelarii Prezydenta i ekspertów prezydenckich, a drugą połowę będą stanowili działacze i eksperci „S". Zespół spotka się w przyszłym tygodniu i w ciągu miesiąca-półtora, jeszcze przed wyborami prezydenckimi, opracuje projekt ustawy o powszechnym uwłaszczeniu. „S" zapowiada, że wystąpi do parlamentu o referendum ogólnonarodowe w tej sprawie. Zdaniem Żaka, trudno przewidzieć, czy prezydent złoży wniosek do Trybunału Konstytucyjnego w sprawie zgodności ustawy o komercjalizacji i prywatyzacji przedsiębiorstw państwowych z ustawą zasadniczą, gdyż są to rozstrzygnięcia dla prawników.

(PAP)

Komisja Trójstronna ustaliła

Wyższy wskaźnik

Podczas wtorkowego posiedzenia Komisja Trójstronna do spraw Społeczno-Gospodarczych ustaliła wyższy tegoroczny wskaźnik wzrostu wynagrodzeń w przedsiębiorstwach. Wskaźnik ten wynosić będzie 27 proc., czyli podwyższony został od wynegocjowanego na początku br. o 3,5 proc. „Solidarność" zgodziła się na niższy wzrost wskaźnika, niż chciała początkowo, gdyż – jak wyjaśnił Piotr Zak, rzecznik prasowy NSZZ „S" – ustawa jest tak skonstruowana, że nie można zmienić wskaźnika bez porozumienia wszystkich partnerów społecznych i w ten sposób „S" została postawiona pod ścianą. **„Gdybyśmy nie zgodzili się na zaproponowany przez rząd wskaźnik, to zostałby on nie zmieniony"** – powiedział Żak.

(PAP)

Oskarżeni o ludobójstwo

Międzynarodowy Trybunał w Hadze, zajmujący się problemami byłej Jugosławii, postawił wczoraj oficjalnie w stan oskarżenia przywódcę Serbów bośniackich Radovana Karadżicia i dowódcę Serbów bośniackich generała Ratko Mladicia. Obaj zostali oskarżeni o ludobójstwo, zbrodnie wojenne i zbrodnie przeciwko ludzkości. Prokurator Richard Goldstone z RPA zarzucił im także, iż wydali rozkaz zatrzymania w charakterze zakładników żołnierzy i oficerów z sił pokojowych ONZ.

Ponadto Trybunał w Hadze oskarżył 24 Serbów bośniackich o zbrodnie wojenne. Jest wśród nich Milan Martić, szef administracji serbskiej w Kninie. Zarzuca mu się, że wydał rozkaz podjęcia serii ataków rakietowych na Zagrzeb w maju 1992 roku. **(PAP)**

Do jutra Konwent ma wskazać swego kandydata na prezydenta

Kłopoty z Olszewskim

Prawdopodobnie w ciągu dwóch najbliższych dni znane będą wyniki badań sondażowych, mających wskazać, który z kandydatów na urząd prezydenta Konwentu św. Katarzyny ma największe szanse w wyborach prezydenckich – poinformowała wczoraj dziennikarza PAP, Teresa Skupień, rzecznik prasowy Konwentu. Rzecznik przyznała, że na ręce ks. prałata Józefa Maja wpłynął wniosek Zjednoczenia Polskiego, członka Konwentu, o wykluczenie kandydatury Jana Olszewskiego. Zastrzegła jednak, że o takim wniosku jedynie słyszała i nic więcej nie może powiedzieć, gdyż nie zapoznała się z jego treścią. Skupień powiedziała, że kolejna próba wyłonienia wspólnego kandydata, do czego wezwał w poniedziałek Zespół Arbitrażowy Konwentu, podjęta zostanie dopiero po zapoznaniu się z wynikami prowadzonego sondażu. Według Skupień, prawo do upublicznienia wyników sondażu będą mieli jedynie zainteresowani kandydaci, czyli Jan Olszewski, Hanna Gronkiewicz – Waltz oraz Leszek Moczulski. Wniosek taki złożył NSZZ „Solidarność" – obserwator prac Konwentu. „S" była także inicjatorem przeprowadzenia takiego sondażu, który wykonują niezależne ośrodki badania opinii publicznej. Natomiast Wojciech Ziembiński, lider Stronnictwa Wierności Rzeczypospolitej, popierający kandydaturę Olszewskiego, wystosował 24 bm. list otwarty do Mariana Krzaklewskiego, przewodniczącego „S" z apelem, żeby „całą mocą wespreć zwycięzcę jedynego głosowania – Jana Olszewskiego" w sytuacji **„niewydolności Konwentu"**. **(PAP)**

Miś posmakował

Na Kamczatce zastrzelono wczoraj pierwszego w tym roku niedźwiedzia, który żywił się ludzkim mięsem. Kilka dni temu nad rzeczką Ukuliczan znaleziono zwłoki liczącego ok. 45 lat mężczyzny, którego tożsamości jeszcze nie ustalono – pisze we wtorek TASS. Ślady wykazały, że jego ciałem pożywiał się niedźwiedź. Sekcja zwłok wykazała, że niedźwiedź nie zabił człowieka. Mężczyzna utopił się w rzeczce, a niedźwiedź jedynie wydobył zwłoki i żywił się nimi. Mimo to postanowiono go wytropić i zastrzelić, gdyż jak utrzymują myśliwi, jeśli drapieżnik raz posmakuje ciała ludzkiego, będzie już atakował człowieka.

(PAP)

tb

Hiszpanie na Białostocczyźnie

Chcą zbudować autostradę

Wczoraj rozpoczęła się dwudniowa wizyta w Białymstoku delegacji z Hiszpanii, na czele z radcą handlowym Ambasady Hiszpanii w Polsce Jorge Caberasem Fortunillą.

W trakcie wizyty, której celem jest nawiązanie bliższej współpracy gospodarczej z białostockimi przedsiębiorstwami, doszło m.in. do spotkania delegacji Hiszpanii z wicewojewodą białostockim Grzegorzem Rykowskim. W rozmowach z władzami województwa białostockiego Jorge Caberas Fortunilla podkreślał, że Polska jest dla Hiszpanii jednym z najpoważniejszych partnerów gospodarczych wśród państw z dawnego bloku komunistycznego, a dotychczasowa współpraca układa się bardzo dobrze. Obecnie Hiszpania jest bowiem na 9 miejscu wśród państw inwestujących w naszym kraju.

Radca Ambasady Hiszpanii w Polsce zaproponował więc współpracę dwustronną w kilku dziedzinach, wśród których znalazła się m.in. najbardziej interesująca dla Białostocczyzny możliwość budowy przez hiszpańskich specjalistów autostrad i szos szybkiego ruchu. Hiszpanie proponują także swoje usługi w zakresie gazownictwa, ogrzewania oraz odpadów komunalnych. Białostoczczan interesuje natomiast bliższa współpraca w przemyśle przetwórczym, włókienniczym i szeroko pojętej turystyce.

W trakcie wtorkowego spotkania dyskutowano też o możliwościach nawiązania bliższej współpracy woj. białostockiego z bliźniaczą prowincją Hiszpanii. J. C. Fortunilla zaproponował prowincję Badajoz i Cadiz jako regiony zbliżone do Białostocczyzny ze względu na rozwinięty tam przemysł rolno – spożywczy oraz podobne do naszego usytuowanie przygraniczne. G. Rykowski złożył zaś na ręce J.C. Fortunilli zaproszenie dla ambasadora Hiszpanii do złożenia wizyty w Białymstoku.

Wczoraj hiszpańscy goście, którzy przebywają w Białymstoku na zaproszenie Izby Przemysłowo – Handlowej, spotkali się również z władzami miasta, przedstawicielami Fundacji Rozwoju Województwa Białostockiego oraz odwiedzili Białostockie Zakłady Przemysłu Owocowo – Warzywnego, Przedsiębiorstwo Usług Transportowych „Biatra" i Przedsiębiorstwo Wielobranżowe „JARD". Dziś, w drugim dniu wizyty, Hiszpanie będą gościć m.in. w Białostockiej Fabryce Mebli, „Fastach", PW „Biacomex" i „Rainbow Tours".

(RR)

Żniwa na wyścigi

Cd. ze str. 1.

Rolnicy widząc, że zbiory zapowiadają się dobrze zechcą zapewne sprzedać tuż po żniwach znacznie więcej zboża niż w roku ubiegłym. We wsiach słychać wprawdzie narzekania, że jak co roku, oficjalna cena jest korzystna tylko, że potem – w trakcie wyceny – ulega obniżeniu. Jednak bezpośrednia sprzedaż zbóż tuż po żniwach jest dla wielu rolników opłacalna. Nie muszą się kłopotać o składowanie. Nie będą musieli też za kilka miesięcy martwić się o znalezienie nabywcy i cenę zboża.

ARR ustaliła w tym roku maksymalną cenę skupu pszenicy na poziomie 340 zł za tonę. Mniej jednak otrzymają rolnicy w przypadku większej wilgotności i zanieczyszczeń zboża. Minimalnie za pszenicę kupioną na potrzeby ARR rolnik otrzyma 266,9 zł za t. Za tonę żyta będzie można maksymalnie dostać 220 zł, minimalnie – 172,7 zł za t. Szansę będzie więc miało ziarno wysokiej jakości.

Żniwa snopowiązałkowe już trwają. Na glebach lekkich koszą kombajny. Na dobre wyruszą na pola najprawdopodobniej za kilka dni a najpóźniej na początku sierpnia. Bardziej przedsiębiorczy rolnicy już dzisiaj poszukują zbytu na swoje zboże.

– Akcję żniwną rozpoczynamy, gdy ruszą żniwa kombajnowe – formalnie 5 sierpnia. Faktycznie będziemy gotowi 2–3 sierpnia – wyjaśnił Henryk Łada, dyrektor naczelny PZZ w Białymstoku.

(J.B.)

Fot. I. Wysocki



Łatwiej karmić niż ubierać

W II dekadzie lipca br. żywność była tańsza niż w pierwszych dziesięciu dniach miesiąca o 1,4 proc. W stosunku do II dekady czerwca, ceny żywności spadły jeszcze bardziej, bo aż o 5,6 proc. Obniżka średnich cen artykułów żywnościowych wynikała jednak wyłącznie ze znacznego, acz sezonowego spadku cen warzyw i owoców. Po wyłączeniu tej grupy towarów, średnie ceny żywności były wyższe niż w I dekadzie lipca o 0,2 proc. oraz o 0,7 proc. niż w II dekadzie czerwca – poinformował 25 bm. GUS. W II dekadzie lipca ziemniaki, warzywa, grzyby, owoce oraz ich przetwory były tańsze niż w I dekadzie miesiąca o 13 proc. Natomiast w stosunku do II dekady czerwca br., ceny warzyw i owoców spadły aż o 38,1 proc.

(PAP)

W Olecku kochają Alaskę

Aż do soboty trwać będą w Olecku imprezy towarzyszące II Wakacyjnym Spotkaniom Sympatyków „Przystanku Alaska". Do miasta zjechało ponad 1500 przybyszów z całej Polski, na polach namiotowych nie ma gdzie palca wcisnąć, na ulicach Olecka kolorowo i tłumnie.

Przez wszystkie sześć dni, jakie potrwa „Przystanek Olecko", z pewnością nie zabraknie atrakcji. Postarali się o to organizatorzy – Oleckie Centrum Kultury i suwalski ROKiS – zapraszając do udziału znane nazwiska polskiej estrady i kabaretu. Wczorajszy, wieczorny koncert pod wspólnym hasłem „Desant Lalamido na Alaskę", prowadzili Krzysztof Skiba i Paweł Konnak, w którym zapowiadali takie kapele jak Big Cyc, Frank Rubel, Tribe czy Bakszysz.

Nie zapomina się także o akcentach typowo alaskowych. Codziennie w sali miejscowego kina Irena Groblewska, animatorka całego przedsięwzięcia, zaprasza na seanse wybranych odcinków sympatycznego serialu, chętnie dzieli się wspomnieniami z własnego pobytu w krainie łosia.

Wczoraj odbył się również tradycyjny wyścig psich zaprzęgów. Warszawski klub „Cze – Ne –Ka" wystawił do zawodów piękne malamuty, specjalnie szkolone alaskańskie pieski.

Bardzo ciekawym pomysłem organizatorów są, prowadzone przez cały czas trwania imprezy, specjalne warsztaty twórcze. Ponadstuosobowa grupa ludzi w różnym wieku uczestniczy codziennie w różnego typu zajęciach, prowadzonych przez zawodowców. Muzycy z Kwartetu Jorgi muzykują wspólnie z amatorami, o tajnikach fotografowania opowiada Stanisław Woś, Andrzej Legus zajął się plastykami. Są ponadto zajęcia dla miłośników pantomimy, warsztaty dla radiestetów i wiele, wiele innych.

Dziś już od rana wyjazd do Puszczy Boreckiej, gdzie odbywać się będą działania ekologiczne, a potem przez cały dzień aż do późnych godzin wieczornych zabawy, zawody sportowo – rekreacyjne, prezentacje znanych i mniej znanych zespołów, które licznie przybyły do gościnnego Olecka.

(gram)

Filmowanie po sowiecku

Obok trwającego konkursu filmowego i kilkunastu przeglądów informacyjnych, rozpoczęły się na Moskiewskim Festiwalu Filmowym sympozja, które mają wyraźny podtekst polityczny.

W Domu Kina – siedzibie Stowarzyszenia Filmowców – gdzie odbywa się wiele projekcji i konferencje prasowe po konkursowych filmach, wywieszono na ścianach kopie rozmaitych dokumentów z lat 1960–80, obficie produkowanych i krążących pomiędzy szefem kinematografii, KC KPZR i tajnymi służbami z Łubianki. Wszystkie z adnotacjami „ściśle tajne" i „sporządzone w jednym egzemplarzu" pokazują polityczną podszewkę dobrosąsiedzkich stosunków ZSRR z „bratnimi krajami". Część dotyczy Polski. W relacjach z rozmaitych organizowanych u nas imprez filmowych, takich jak Dni Filmu Radzieckiego, czy festiwal w Gdańsku, funkcyjni towarzysze z sowieckich delegacji – podpisani imiennie – donoszą swoim władzom o dostrzeżonych niedostatkach pracy ideologicznej w Polsce, a także – z biegiem lat – o narastających tendencjach antysocjalistycznych w środowisku filmowym. A wszystko to z nazwiskami, kto co powiedział i kiedy.

(PAP)

Nie ma widzenia – do widzenia

Cd. ze str. 1.

Decyzja odmowna wydaje się być wielce prawdopodobna. Choćby dlatego, że nie będzie pierwsza. Dość powiedzieć, ze wcześniej 17 lipca, obrońca Niezgody zaproponował prokuraturze zwolnienie swego klienta za kaucją, bądź za poręczeniem osoby godnej zaufania. We wniosku napisano, że takiego poręczenia gotów jest udzielić poseł PSL – Marian Król. Prokuratura wniosek odrzuciła. W poniedziałkowym piśmie skierowanym do prokuratury nie składano już żadnych propozycji, ale wyraźne oświadczenie Wojciecha Fibaka poręczające za Niezgodę.

Konieczność przetrzymywania Niezgody w areszcie prokuratura uzasadnia dobrem śledztwa. Nie chce dopuścić do tego, żeby aresztowany przedsiębiorca nakłaniał świadków do korzystnych dla siebie zeznań. Ręczący za Niezgodę przekonują, że całość sprawy zawarta jest w dokumentach, nic już nie można zmienić. Dziwią się też, że łatwo – i to aż dwukrotnie – za kaucją wypuszczono szefa mafii pruszkowskiej, takiej zaś możliwości odmawia się człowiekowi, który daje pracę i utrzymanie tysiącom ludzi. I który, co by się nie mówiło, prowincjonalną fabrykę wprowadził na europejskie rynki.

Z nieoficjalnych informacji, które dotarły do „Gazety" wynikało, że wczoraj do odwiedzenia Krzysztofa Niezgody szykowała się grupa znanych polskich przedsiębiorców. Aresztowanemu koledze chcieli złożyć życzenia imieninowe. Zdaniem J. Kordulskiej nie zrobili tego. Nikt bowiem, poza obrońcą, nie otrzymał wczoraj zgody na widzenie z aresztowanym. Mimo że próbowali się z nim skontaktować również dziennikarze z poznańskich gazet.

– Byli oni rzeczywiście pod aresztem – powiedział Wacław Eilmes, naczelnik Aresztu Śledczego w Białymstoku. **Nie mogłem jednak dopuścić do spotkania z aresztowanym. Wczoraj nie było u nas dnia widzeń. Chociaż zwykle pod tym względem nie jesteśmy rygorystyczni – rozumiemy sytuację osób np. przyjeżdżających z daleka – w przypadku pana Niezgody zgodę na widzenie może wyrazić jednak tylko prokuratura. Dziennikarze takiej zgody nie mieli. Przy tym zorganizowanie spotkania nie odbywa się ad hoc. Musi być zabezpieczone zgodnie z przepisami.**

Od W. Eilmesa dowiedzieliśmy się, że Krzysztof Niezgoda należy do szczególnie zdysyplinowanych więźniów. Nie ma z nim najmniejszego kłopotu. Stosuje się do regulaminu, nie zgłasza żadnych szczególnych wymagań. Je to co wszyscy, na równych jak inni zasadach korzysta z przywilejów zakupu w kantynie.

Przypomnijmy, że K. Niezgoda przebywa w białostockim areszcie od 3 lipca br. Wspólnie z prezesem zarządu Fabryki Dywanów „Agnella" i z główną księgową jest podejrzewany o poświadczenie nieprawdy w dokumentach i zagarnięcie 34 miliardów starych złotych. Aresztowny został tymczasowo na trzy miesiące. Sprawę aresztowania rozpatrywał już białostocki sąd, który podtrzymał decyzję prokuratury. Gdyby poręczenie Fibaka rzeczywiście nie zostało uwzględnione, sam Niezgoda i jego obrońcy mogą składać dalsze wnioski o uchylenie aresztu, mogą też szukać innych poręczycieli. Wojciech Fibak, w przypadku decyzji o odrzuceniu jego poręczenia, nie może tej decyzji zaskarżyć w żadnej instancji.

MAREK GRZEŚKIEWICZ

Drogowy pirat zatrzymał się na schodach

O krok od tragedii

Wczoraj ok. godz. 15.00 przypadkowi przechodnie, którzy pojawili się na skrzyżowaniu ulic Sejneńskiej, Waryńskiego i Przytorowej w Suwałkach, byli świadkami mrożącej krew w żyłach sceny. Rozpędzony biały ford wpadł na lewą stronę jezdni, ściął rosnące tam krzewy i drzewo, wjechał na schody, zatrzymał się na metalowych drzwiach prowadzących do budynku, w którym mieści się m.in. Wojewódzka Dyrekcja Dróg Miejskich oraz osiem innych instytucji.

W tym czasie pracownicy wychodzili do domu.

– Urwałam z minutę, wyszłam trochę za wcześnie. Dzięki temu żyję – mówi jedna z kobiet. Inna cieszy się, że zamarudziła przy oddawaniu kluczy w portierni.

Świadkowie wypadku są oburzeni. Twierdzą, że kierowca forda o rejestracji KXB 8100 jechał z prędkością 120–150 km/h. Z roztrzaskanego auta wybiegło trzech młodych ludzi. Na ul. Sejneńskiej zdołali zatrzymać taksówkę. Prawdopodobnie wszyscy zostali zatrzymani przez policję (są mieszkańcami Suwałk). Nieoficjalnie dowiedzieliśmy się, że ukradli samochód niespełna godzinę wcześniej i usiłowali go przemycić na Litwę.

(gram)

Lipiec 1945

OBŁAWA

– **Byli po ciebie** – powiedziała do mnie mama roztrzęsionym głosem. Widziałem ich przez szparę ściany w stodole sąsiada, gdzie ukryłem się. Byli w szarych płaszczach i w okrągłych czapkach z czerwonymi otokami na głowach. Przez plecy przewieszone automaty. Czytali z listy a potem weszli do mieszkania. Od tej pory ukrywałem się. Ujawniłem się w 1956 r.

Udało mi się więc przeżyć dużą obławę wojsk NKWD w lipcu 1945 roku na terenie powiatów (obwodów) augustowskiego, suwalskiego i części sokólskiego. W moim IV Rejonie Armii Krajowej – Lipsk n.Biebrzą dali się zaskoczyć bądź uwierzyli, że potrzebni są tylko dla sprawdzenia ich dokumentów, moi najbliżsi współtowarzysze broni z Armii Krajowej Obywatelskiej: „Wiarus" Stanisław Makarewicz – d-ca drużyny, Helena Wnukowska „Hekuba" – łączniczka, Stanisław Malinowski „Krok" – strzelec, Józef Okuniewski „Żuraw".

Nie powrócili dotąd. Tak, jak nie powróciło ponad 500 mieszkańców tych terenów z około 2000 aresztowanych w tym czasie osób.

Zbrodnia ta kwalifikuje się jako ludobójstwo i ma swoje miejsce po takich zbrodniach jak Katyń, Charków czy Miednoje. Zbrodnie te upamiętnia symboliczny krzyż w Gibach. Co było bezpośrednią jej przyczyną, na czyj rozkaz została wykonana, kto brał w niej udział, gdzie leżą ciała ofiar – na te pytania nie mamy dotąd odpowiedzi. Prokuratura Wojewódzka w Suwałkach, która prowadzi w tej sprawie śledztwo, nie jest w stanie wyjaśnić tych wszystkich okoliczności bez pomocy władz FR Rosji i naszego społeczeństwa. Poszukiwania dokumentów za granicą trwają. Władze polskie w żmudnych pracach śledztwa służą, wbrew innym pogłoskom, daleko idącą pomocą.

Na wydarzenia obławy z lipca 1945 nie patrzymy już z biciem serca, że nasi najbliżsi wkrótce powrócą, ani też nie oczekujemy samych sensacji „jak to było". Oczekujemy natomiast rzetelnego wyjaśnienia wszystkich okoliczności związanych z tym tragicznym wydarzeniem i utrwalenia go w miejscowej i narodowej pamięci.

Będziemy też niestrudzenie domagać się odnalezienia miejsca ich wiecznego spoczynku i wierzymy, że moment taki kiedyś nadejdzie, tak jak wbrew zamiarom sprawców, nadszedł dla polskich oficerów poległych w byłym ZSRR.

Obecna, półwieczna już, rocznica obławy lipcowej 1945 zobowiązuje szczególnie rodziny wówczas aresztowanych i społeczeństwo do ich upamiętnienia. Ci nasi najbliżsi nie mają dotąd swoich grobów. Ufundujmy więc im na naszych parafialnych cmentarzach symboliczny, wspólny grób, na którym postawimy przynajmniej dębowy krzyż i wypiszemy nazwiska parafian. Nie zdążyliśmy tego zrobić do lipca, zróbmy to przynajmniej do listopada tak, by na Dzień Zaduszny przy grobach tych mogły zapłonąć nasze znicze, znaki niezapomnianej pamięci.

Nieubłagany czas robi swoje i zaginieni z obławy lipcowej 1945 w nawale codziennych trosk życia uchodzą coraz bardziej ludzkiej pamięci. Coraz mniej jest Ich żon, mężów, sióstr i braci a coraz więcej wnuków, siostrzeńców i bratanków. Ale na szczęście jest wiele znaków świadczących o tym, że nie u wszystkich zatarła się pamięć Ich obecności i utraty. Byłoby jak najbardziej wskazane, by ci wszyscy, którym droga jest pamięć utraconych, zechcieli połączyć swoje wysiłki dla bardziej skutecznego działania we wszystkich sprawach związanych z pamięcią wydarzeń, o których była tutaj mowa. Najlepszą formą takiego działania wydaje się być powołanie Związku Rodzin Ofiar Obławy Lipcowej 1945 skupiającego przedstawicieli tych rodzin, zainteresowanych ciągłym i planowym działaniem. Może cele te przejąłby Obywatelski Komitet Poszukiwań Mieszkańców Suwalszczyzny zaginionych w lipcu 1945 r. po przekształceniu się i dostosowaniu do nowych zadań – jeżeli Komitet dotąd nie uległ rozwiązaniu?

Bez względu na to, jakie potwierdzą się bezpośrednie przyczyny obławy lipcowej 1945 r. to wiemy od dawna, że przyczyną zasadniczą było skierowanie jej przeciwko b. żołnierzom Armii Krajowej i żołnierzom Armii Krajowej Obywatelskiej oraz przeciwko mieszkańcom tych terenów, jawnie sprzeciwiających się nowej okupacji sowieckiej, pod przykrywką niesuwerennego, lubelskiego rządu.

Z tych względów zachowanie rzetelnej wiedzy o tamtych wydarzeniach powinno należeć do obowiązków całego społeczeństwa, ale i do organizacji kombatanckich, skupiających b. żołnierzy, przeciwko którym obława ta była skierowana, a którzy tak licznie byli wtedy aresztowani i zaginęli. Do organizacji takich zaliczyłbym przede wszystkim Światowy Związek Żołnierzy Armii Krajowej. Jestem zdania, że zarówno Koła tego Związku na tym terenie, jak i Zarząd Okręgu w Białymstoku oraz Zarząd Główny mogłyby i powinny zrobić w tej sprawie znacznie więcej.

WITOLD LEWOC

SUWAŁKI
AUGUSTÓW
EŁK
GIŻYCKO
GOŁDAP
OLECKO
PISZ
SEJNY
WĘGORZEWO



Nieprzejezdna Kościuszki

Od wczoraj rozkopana jest ulica Kościuszki w Suwałkach (pomiędzy ul. Waryńskiego i Wigierską). Zamknięcie fragmentu głównej arterii miasta spowodowało korki na skrzyżowaniach i narzekania kierowców. Problem z przejazdem mają TIR-y, podążające na przejście w Budzisku. W dodatku w porę nie ustawiono niezbędnych oznakowań.

– Rozumiem niezadowolenie suwalczan i przyjezdnych. Niestety, była to konieczność – mówi Edward Masłowski, szef Wojewódzkiej Dyrekcji Dróg Miejskich. – Chodziło o doprowadzenie kolektora ciepłowniczego na zachodnią stronę ul. Kościuszki. Prace były wielokrotnie odkładane, ale kiedyś należało je podjąć. Nie można tego zrobić w jesieni czy w zimie, bo wtedy należałoby również odciąć dopływ ciepła do wielu mieszkań.

Roboty potrwają do 27 lipca.

(yes)

Gang pod kluczem

Zajmujący się kradzieżą samochodów gang z Gdańska, który za teren działania obrał Mazury, zlikwidowała niedawno piska policja. W areszcie przebywają trzy osoby, dwie zostały zwolnione.

Wszelkie informacje, jakie zdołaliśmy uzyskać, pochodzą ze źródeł nieoficjalnych. Przybysze z Wybrzeża prawdopodobnie „pracowali" głównie w okolicy Rucianego-Nidy. Nie wiadomo, ile aut skradli i gdzie je przerzucili (mówi się o Litwie, Danii, Niemczech). Na pewno mają na koncie volkswagena, który zniknął w pobliżu Torunia.

Z pięciu aresztowanych przez prokuratora, dwóch odzyskało wolność. Jeden z nich legitymuje się podwójnym obywatelstwem (polskim i niemieckim), drugi wyszedł za kaucją w kwocie 50 mln starych złotych. Taka suma zadowoliła Prokuraturę Wojewódzką w Suwałkach.

(yes)

Z butelką na turystę

Nieznani sprawcy napadli w poniedziałek w okolicach Bakałarzewa na dwójkę turystów. Uderzony butelką w głowę, 22-letni mieszkaniec Wałbrzycha przebywa w szpitalu.

Chuligani nie ukrywali, że chodzi im o pieniądze. Bili i kopali wałbrzyszanina, następnie zabrali mu aparat fotograficzny. Towarzyszącej poszkodowanemu dziewczynie zrabowali rower. Policja nie zdołała dotąd ująć przestępców.

Poturbowany młodzieniec przebywa w szpitalu. Stwierdzono u niego obrażenia głowy i nosa.

(yes)

Włosi w Suwałkach

Od wczoraj przebywa w Suwałkach kilkuosobowa delegacja z włoskiej prowincji Bolzano. Celem wizyty zagranicznych gości jest podpisanie polsko-włoskiej umowy o wzajemnej współpracy. Wstępne rozmowy na ten temat odbyły się jeszcze w maju tego roku, kiedy suwalska delegacja wraz z wojewodą, Cezarym Cieślukowskim przebywała we Włoszech.

Bolzano, to prowincja w większości zamieszkana przez Niemców, konkretnie Tyrolczyków. Znacznie częściej niż włoski, słyszy się tu niemiecki. Jak wynika z obserwacji poczynionych przez polską delegację, to region bogaty, świetnie zagospodarowany i wzorowo zarządzany. Tyrolczyków interesuje współpraca w wielu dziedzinach. Począwszy od kontaktów handlowych, poprzez ochronę środowiska, służbę zdrowia, sport, wymianę kulturalną. Ożywieniu kontaktów służyć będzie planowane „Centrum Suwałki – Bolzano", które ruszyć ma niebawem w suwalskim Regionalnym Ośrodku Kultury i Sztuki.

Bolzańczycy liczą także na rozwój wymiany handlowej. Głównie chodzi o polskie materiały drewnopochodne i o nasze wędliny. We wstępnych rozmowach pojawiły się projekty o budowie i nowoczesnym wyposażeniu sieci zakładów przetwórstwa rolno – spożywczego na terenie Suwalszczyzny i Mazur. Program wizyty zagranicznych gości przewiduje m.in. zwiedzanie istniejących zakładów produkcyjnych oraz najatrakcyjniejszych zakątków naszego regionu, spotkanie z władzami samorządowymi Augustowa, na którym być może padną propozycje inwestycji w zakresie turystyki i rekreacji, przewiduje się także wyjazd do Puńska na spotkanie z mniejszością litewską.

Pobyt delegacji z Bolzano zakończy się w czwartek, 27 lipca br., podpisaniem dokumentu o wzajemnej współpracy.

(gram)

Osady nawodne, cmentarzyska, obozowisko mezolityczne

Suwalskie lato archeologiczne

Suwalszczyzna to interesujący dla archeologów teren badań. Wykopaliska prowadzi tu Muzeum Okręgowe w Suwałkach, ale także inne placówki naukowe z kraju.

Archeolodzy suwalscy, Jerzy Brzozowski i Jerzy Siemaszko, tegoroczny sezon wykopaliskowy rozpoczęli w początkach lipca od prac sondażowych na cmentarzu z epoki kamienia w Dręstwie. Odkryli szkielet, który obecnie poddawany jest specjalistycznym badaniom. Następne pięć tygodni spędzą w Miłukach, kontynuując rozpracowywanie obozowiska mezolitycznego.

Jerzy Marek Łapo z Muzeum Kultury Ludowej w Węgorzewie w lipcu bada olbrzymi kurhan w Skomacku Wielkim, pochodzący z ostatnich wieków przed naszą erą. Przypuszcza się, że był on miejscem pochówku mieszkańców pobliskiego osiedla nawodnego na Jeziorze Orzyskim.

Małgorzata i Maciej Karczewscy, z białostockiej Filii Uniwersytetu Warszawskiego, cztery tygodnie spędzają na ekspedycji archeologicznej, badając osadę na kolonii Paprotki, z okresu od przełomu er, a następnie w Bogaczewie, gdzie podczas nadzoru nad budową odkryto warstwę kulturową pradziejową.

Na Suwalszczyźnie planowane są też bardzo specjalistyczne badania archeologiczne. Ekipa Cenralnego Muzeum Morskiego dokonywać będzie inwentaryzacji elementów konstrukcji drewnianej w jeziorze Dręstwo, pochodzących być może z osady nawodnej. Natomiast Jacek Gackowski z Uniwersytetu Toruńskiego i Marek Krąpiec, dendrolog z Akademii Górniczo-Hutniczej, prowadzić będą badania dendrochronologiczne, czyli datować różne znalezione elementy drewniane.

(a)

REKLAMA REKLAMA REKLAMA REKLAMA REKLAMA REKLAMA REKLAMA REKLAMA REKLAMA REKLAMA REKLAMA REKLAMA REKLAMA REKLAMA

FIMOT EŁK
ul. Słowackiego 11
tel./fax (0-87) 10-31-03, 10-48-40
AUTORYZOWANY DEALER
FABRYKA SAMOCHODÓW W LUBLINIE
Żuk LUBLIN
FSO: Polonez, Caro, Truck
wszystkie typy
CENY FABRYCZNE
gotówka, raty, leasing
4601

ZESZYTY
❑ ceny importerów i producentów
❑ dogodne terminy
❑ zapewniamy transport
❑ NAJWIĘKSZY WYBÓR
15-399 Białystok, ul. Handlowa 7, tel./fax 426-013, tel. 423-671 do 79 w. 338
S.C. DaLen SPRZEDAŻ HURTOWA
4118

OGŁOSZENIA TAŃSZE o 45% !!!
"Gazeta Współczesna" proponuje umieszczenie Państwa reklam na stronach redakcyjnych (tekstowych) z dopłatą 10%, zamiast obowiązującej na ww. stronach dopłaty 100%.
Letnia promocja trwa do końca sierpnia br. i dotyczy ogłoszeń o wysokości do 58 mm.
UWAGA: Powierzchnia jest ściśle limitowana !

tb

„Burza" nad Jeziorkiem

Nie pozostał bez echa protest ponad dwustu mieszkańców Jeziorka przeciwko budowie w tej miejscowości wytwórni styropianu. Z ich reprezentacją spotkał się ostatnio wojewoda łomżyński, Mieczysław Bagiński. Czy dojdzie do zatrzymania inwestycji?

– Obiecałem mieszkańcom Jeziorka, że sprawdzę czy wydana w tej sprawie decyzja jest zgodna z normami prawnymi i okazje się, że jest. O przemysłowym przeznaczeniu tego terenu zadecydowała Rada gm. Piątnica przed 4 – 5 laty, a więc lokalny „parlament".

Drugi trop dotyczył decyzji sanepidu i służb sanitarnych: ustaliłem, iż były redagowane w trosce o miejscową ludność: ochrona środowiska postawiła wyjątkowo wysokie wymogi w stosunku do procesu technologicznego. Natomiast zgadzam się – powiedział w jakiś czas po tym spotkaniu wojewoda – że budowa takiej wytwórni jest wydarzeniem dla wsi na tyle istotnym, że wójt powinien spotkać się z mieszkańcami, by wysłuchać ich racji. Z mojego rozeznania wynika, że potencjalną uciążliwość nowej firmy mogą odczuwać tylko bezpośrednio z nią sąsiadujący, a jest ich trzech (w tym m.in. Eurotabac), tyle, że oni zastrzeżeń nie składali. Im istotnie przysługuje prawo odwołania się do Sejmiku Samorządowego.

Najwięcej obaw mieszkańców budzi sprawa jakości gazów emitowanych z przyszłej wytwórni styropianu. Wymagania ze strony ochrony środowiska zostały sprecyzowane bardzo szczegółowo. Mogę obiecać, że będę osobiście śledził, czy podczas realizacji inwestycji bodaj na włos są naruszane – mnie również zależy na tym, by mieszkańcy żyli w bezpiecznym środowisku. Mam kilka instrumentów kontrolnych i skorzystam w tym zakresie ze wszystkich. Deklaruję także, że specjaliści z nadzorowanych przeze mnie jednostek będą służyć w tej materii daleko idącą pomocą.

Jak podsumował spotkanie z wojewodą jeden z jej uczestników, mieszkaniec Jeziorka, nie wszystkie zapewnienia gospodarza regionu przekonały jego mieszkańców. Cieszyli się natomiast z faktu, iż wreszcie, po wywołaniu tematu w prasie, czas dla nich znalazł i wójt gm. Piątnica, Romuald Szeligowski. Spotkanie z nim ma odbyć się w czwartek, o godz. 20 w remizie strażackiej w Jeziorku. Odnotujmy też, iż w Oddziale „GW" pojawił się przedstawiciel inwestora, ostro protestując przeciw poruszaniu tematu przez dziennikarzy...

(nom)

TRZECIE MIEJSCE CIECHANOWCA

Jak nas poinformowała Wiesława Czerniawska, prezes Zarządu Wojewódzkiego TKKF w Łomży, w Sportowym Turnieju Miast i Gmin, w grupie miast do 5 tys. mieszkańców, Ciechanowiec zdobył III miejsce w kraju.

Nagrodą, którą przedstawiciele miasta i ogniska TKKF „Tramp" odebrali podczas uroczystego podsumowania Turnieju na Zamku Królewskim w Warszawie, był sprzęt sportowy wartości 3.000 zł. Dodajmy, że organizatorem tej widowiskowej, rekreacyjno – sportowej imprezy zdobywającej coraz większą popularność, jest Towarzystwo Krzewienia Kultury Fizycznej.

(nom)

PIKNIK Z OBIEKTYWEM

Nadnarwiański Piknik Fotograficzny przygotowuje w ramach wakacyjnych propozycji łomżyński MDK-DST. Spotkanie odbędzie się w Lasku Jednaczewskim w czwartek 27 lipca . W programie m.in.: wystawa fotograficzna, konkurs na najlepsze zdjęcie, koncert „Bez prądu", ognisko.

Spotkania z fotografią odbywają się także w godz. 11-14 w łomżyńskim klubie „Bonar", a prowadzi je Jerzy Chaberek. Do 27 lipca organizowane są tam plenery fotograficzne, pokazy slajdów, będzie też można poznać tajniki obróbki materiałów fotograficznych.

(nom)

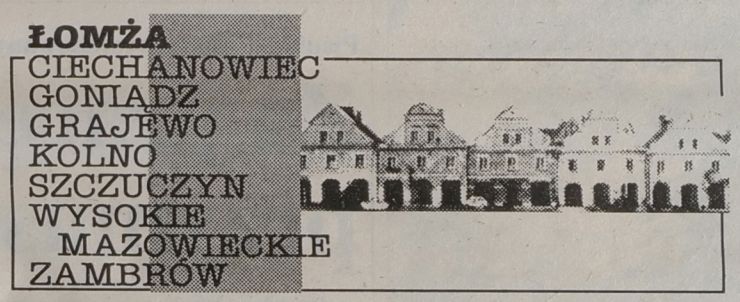

Ciepła woda – przed czasem

Nie mają w tym roku powodów do narzekania z powodu zbyt długiego okresu pozbawienia ciepłej wody mieszkańcy Łomży. Miejska ciepłownia, która w tym roku zapowiedziała dwutygodniowy okres remontu instalacji, skróciła go do niecałych dziesięciu dni. Od 24 bm. łomżanie mają już znów ciepłą wodę w kranach.

– Prace prowadziliśmy na urządzeniach układu technologicznego, usuwając m.in. różnego typu usterki – poinformował szef Ciepłowni Andrzej Aleksiewicz – **robiliśmy wszystko, żeby mieszkańcy miasta narzekali na brak ciepłej wody jak najkrócej...**

(nom)

Po raz czwarty w Łomży

O Medal Glogera

Czwartą już edycję konkursu o Ogólnopolską Nagrodę i Medal im. Zygmunta Glogera ogłosiło Społeczne Stowarzyszenie Prasoznawcze „Stopka" w Łomży oraz łomżyński i ostrołęcki wojewodowie.

Konkurs ma charakter trzystopniowy, a jego celem jest uhonorowanie wybitnych osiągnięć z wybranych dziedzin: ludoznawstwa, historii piśmiennictwa, prasoznawstwa, językoznawstwa, muzealnictwa itp. Laureaci otrzymają tradycyjnie, prócz nagrody pieniężnej, pamiątkowy medal. Wyłoni ich Kapituła pod przewodnictwem znanego autorytetu – prof. Aleksandra Gieysztora.

Kandydatury do nagrody mogą zgłaszać: PAN, wyższe uczelnie, samodzielne placówki naukowe, związki twórcze, stowarzyszenia społeczne, muzea, wydziały i ośrodki kultury. Termin zgłaszania kandydatur – do 15 sierpnia br. pod adresem: Społeczne Stowarzyszenie Prasoznawcze „Stopka" w Łomży, ul. Dmowskiego 1G.

(nom)

Wakacyjny wypoczynek w ocenie Inspekcji Sanitarnej

Mało, ale nieźle

Wszystkie placówki letniego wypoczynku dzieci i młodzieży znajdują się pod stałym nadzorem terenowych stacji sanitarno-epidemiologicznych. W lipcu i sierpniu planowe kontrole przeprowadza także Wojewódzka Stacja w Białymstoku. Dotychczas oceniono 16 obiektów. Uwagi krytyczne wysunięto w stosunku do dwóch.

Każdy organizator zobowiązany jest zgłosić do Państwowej Inspekcji Sanitarnej placówki wakacyjnego wypoczynku dzieci i młodzieży. W wykazach Wojewódzkiej Stacji Sanitarno-Epidemiologicznej jest w tym roku łącznie 41 obiektów i 62 turnusy. Czyli niewiele. Nie ma żadnego obozu ani kolonii w Białowieży, a w całym rejonie hajnowskim tylko obóz w Starzynie.

Najwięcej placówek zlokalizowano w Białymstoku. W Technikum Mechanicznym – kolonie z Siemiatycz, Zespole Szkół Melioracji Wodnych – warsztaty orkiestry, bursie przy ul. Dobrej – kolonie, Szkole nr 44 – obóz sportowy, w klubach – półkolonie TPD. Obozy ZHP odbywają się w bazach w Borkach i Doktorcach, TPD-owskie – w Młynie Myśliwiec. Dzieci przebywają także na oazach oraz koloniach prowadzonych przez zakłady pracy.

Spośród wszystkich placówek, skontrolowanych przez inspektorów WSSE, zły stan sanitarny stwierdzono tylko na obozie w Koźlikach, prowadzonym przez Podlaskie Towarzystwo Ukraińskie w Bielsku Podlaskim. Niedociągnięcia były na obozie w Doktorcach. Wszystkie wnioski inspekcji zostały uwzględnione, dzieci mogły kontynuować wypoczynek bez przeszkód. Pozostałe placówki otrzymywały w większości oceny dobre.

Jeśli chodzi o stawkę wyżywieniową, największą, bo 70 tys. zł (starych) na dobę, miały kolonie CPN w Waliłach. W innych placówkach wynosiła ona 50-60 zł, najniższa – 45 zł.

(a)

Na razie nikt w woj. białostockim nie wykupił „bezpłatnych" telefonów

Numery złote i srebrne

1 czerwca br. Telekomunikacja Polska S.A. uruchomiła usługę bezpłatnych połączeń telefonicznych dla abonentów wywołujących „freephone" o nazwie Infolinia 800. Oznacza to, że za telefon płaci nie ten, kto dzwoni, ale ten kto podnosi słuchawkę. Jak na razie w województwie białostockim na taką usługę nie było chętnego.

Przyznanie abonamentu kosztuje 428 zł. Miesięczna opłata wynosi 813.20 zł. W tę cenę jest wliczonych 1.800 minut połączeń przychodzących. Każda następna minuta, bez względu na odległość z której się telefonuje, kosztuje 40 gr. Firma, która decyduje się na „bezpłatny telefon", może wybrać numer „złoty" lub „srebrny". Numer „złoty" jest droższy i kosztuje prawie 1 tys. zł, ale za to jest łatwiejszy do zapamiętania, np. 0-800-55555. Na Zachodzie, gdzie używa się telefonów z przyciskami zaopatrzonymi zarówno w cyfry jak i litery, niektóre firmy wolą podawać numer ze swoją nazwą, np. 0-800-SEREX, zamiast to samo w cyfrach: 0-800-73739. Numer „srebny" jest o połowę tańszy.

– Nie mieliśmy jeszcze chętnego na taki numer – mówi Grzegorz Rogowski, zastępca dyrektora do spraw usług i rozwoju Zakładu Telekomunikacji w Białymstoku.

„Bezpłatne" numery sprzedają się za to dobrze w Warszawie. W sumie w Polsce jest już ich około 50. Wykupują je firmy, którym zależy na szerokich kontaktach z klientami oraz posiadające centralę w Warszawie i liczne filie na terenie kraju. Z usługi Infolinia 800 zrezygnowała m. in. firma TV Shop Polska z powodu nieopłacalności.

MN

Tylko po polsku

Żywność bez tajemnic

Od 1 sierpnia artykuły żywnościowe muszą być znakowane tylko w języku polskim. W przypadku napisów obcojęzycznych, do każdego opakowania powinna być dołączona polska ulotka informacyjna.

Obowiązek ten wprowadza rozporządzenie ministra rolnictwa i gospodarki żywnościowej sprzed dwóch lat. W sklepach i na targowiskach – na kilka dni przed jego wejściem w życie – jest jeszcze jednak wiele żywności w opakowaniach z obcojęzycznymi napisami. Na przykład na bazarach „Madro" przy ul. Zwycięstwa i targowicy miejskiej przy ul. Kawaleryjskiej w Białymstoku jest bardzo dużo tanich niemieckich czekolad sprzedawanych po złotówce za sztukę.

Wspomniane rozporządzenie wprowadza również wiele innych zmian. Na przykład producent nie może umieszczać na opakowaniach napisów, które by sugerowały, iż produkt ma właściwości lecznicze (nie dotyczy to środków dietetycznych oraz wód mineralnych). Nie wolno używać takich słów jak „zdrowy" czy „bezpieczny". Obowiązkowo na opakowaniu musi się znaleźć informacja o tym, czy np. wyrób był konserwowany chemicznie, syntetycznie barwiony lub utrwalany radiacyjnie.

MN

REKLAMA REKLAMA REKLAMA REKLAMA REKLAMA REKLAMA REKLAMA REKLAMA REKLAMA REKLAMA REKLAMA REKLAMA REKLAMA REKLAMA REKLAMA

P.H. „WiS"
Białystok, ul. Fabryczna 1 p. 406
tel. 750-739, 750-218 w. 143
Najtańsze stale polskie z atestem
CEMENT WAPNO
stale walcowane stale żebrowane
i inne materiały budowlane
z dostawą na plac budowy
Usługi transportowe 20 t (dłużyca)
4222

STAR ŻUK LUBLIN ANDORIA LDV
AUTORYZOWANY DEALER
539-009
539-072
15-103 Białystok, ul. I Armii WP 2a
4294

Chcesz dać reklamę?!
ZADZWOŃ
Nasz przedstawiciel handlowy odwiedzi Ciebie
Białystok, tel. 42-05-21, Łomża, tel. 16-56-97
GAZETA współczesna

GAZETA współczesna

Nowe rezerwaty na Białostocczyźnie

Motyle, rośliny i bory pod ochroną

11 nowych rezerwatów przyrody o łącznej powierzchni ponad 1346 ha powołanych zostało na Białostocczyźnie Zarządzeniem Ministra Ochrony Środowiska, Zasobów Naturalnych i Leśnictwa z dnia 27 czerwca br. Tym samym liczba obszarów objętych tą – najwyższą – formą ochrony w naszym regionie wzrosła do 48.



Dokładnie rok temu Wojewódzki Konserwator Przyrody w Białymstoku złożył do MOŚZNiL 14 wniosków o powołanie rezerwatów przyrody. Po cyklu uzgodnień resortowych i międzyresortowych podjęto decyzję o utworzeniu 11. Pozostałe 3 wnioski („Las Antoniukowski", „Las Zwierzyniecki" i „Nietupa") czekają jeszcze na rozpatrzenie.

Nowo utworzone rezerwaty „Berezowo" (115,26 ha) i „Przewłoka" (78,38 ha) w gm. Hajnówka oraz „Olszanka Myśliszcze" (278,26 ha) i „Podcerka" (228,12 ha) w gm. Białowieża mają na celu zachowanie miejsc występowania rzadkich gatunków motyli. W „Czechach Orlańskich" gm. Dubicze Cerkiewne (77,95 ha) chronione są – stanowiące pozostałość dawnej Puszczy Bielskiej – bory sosnowo–świerkowe. Rezerwaty „Dolina Waliczówki" (44,75 ha) i „Gliniec" (37,21 ha) w gm. Narewka charakteryzują się unikalnymi zbiorowiskami turzycowymi z rzadkimi gatunkami roślin naczyniowych i mszaków. W „Kozłowych Borkach" (246,97 ha) gm. Białowieża występują drzewostany z udziałem boru świerkowo–torfowcowego o borealnym charakterze z bogatą florą mszaków. Natomiast w rezerwacie „Podolany" (15,10 ha) gm. Białowieża – grąd wilgotny z dużym udziałem dębów pomnikowych. Naturalny charakter ekosystemów leśnych bagiennych i wilgotnych chroni rezerwat „Siemianówka" (224,54 ha). W „Szelągówce" gm. Tykocin (62,04 ha) znalazł się zespół naturalnych borów sosnowych, występujących na rozległym obszarze wydmowym.

Utworzenie rezerwatu wiąże się z całym szeregiem zakazów i nakazów obowiązujących na ich terenie. M.in. zabronione jest pozyskiwanie drzew, zbiór wszystkich dziko rosnących roślin – owoców, nasion i grzybów, polowanie na zwierzynę oraz niszczenie legowisk, ptasich gniazd i wybieranie jaj; wysypywanie nieczystości, zakłócanie ciszy, palenie ognisk. Wstęp do rezerwatu możliwy jest tylko wytyczonymi drogami i pod żadnym pozorem nie wolno z nich zbaczać.

W rejonie nowych rezerwatów już w najbliższym czasie pojawią się tablice informacyjne z jego nazwą i opisem chronionej przyrody oraz obowiązujących nakazach i zakazach.

(bs)

Fot. A. Zgiet

Nowe propozycje Ministerstwa Pracy i Polityki Socjalnej

Ciężkie czasy dla absolwentów

W kraju trwa sezonowy wzrost bezrobocia spowodowany napływem absolwentów do Rejonowych Urzędów Pracy. Młodzi ludzie po trzech miesiącach od zarejestrowania się otrzymają zasiłek dla bezrobotnych. Tymczasem Ministerstwo Pracy i Polityki Socjalnej chce w przyszłym roku wprowadzić, zamiast zasiłku, pomoc finansową dla absolwentów, którzy będą podnosić swoje kwalifikacje albo pracować jako wolontariusze.

Absolwenci, po trzech miesiącach od zarejestrowania się, otrzymują zasiłek dla bezrobotnych w wysokości 28 proc. przeciętnego wynagrodzenia. W praktyce niemal wszyscy, tuż po ukończeniu szkoły, rejestrują się w „zatrudniakach". Wielu z nich okres, przez który będą otrzymywać pieniędze, traktuje jako przedłużone i „ostatnie" wakacje. Z drugiej strony bardzo trudno jest dzisiaj znaleźć pracę.

Ministerstwo Pracy i Polityki Socjalnej proponuje natomiast zmiany, które mają zaktywizować absolwentów szkół. Od nowego roku zamiast zasiłków otrzymywaliby oni stypendia na dalsze kształcenie, premie za aktywność i zasiłki stażowe. Propozycje ministerialne zakładają na przykład, że premie za aktywność otrzymają m.in. absolwenci, którzy będą pracować jako wolontariusze (np. pomagając osobom starszym). RUP–y zostaną zobowiązane do zawierania umów z pracodawcami, którzy przyjmą absolwentów na staż. Stażyści przez rok będą otrzymywać premię za aktywność. W rejonach szczególnie zagrożonych bezrobociem, absolwenci, którzy najpóźniej do 18 miesięcy od daty ukończenia szkoły, podejmą dalszą naukę, będą przez rok otrzymywać stypendium (połowę minimalnej płacy).

(J.B.)

Pieniądze dla represjonowanych

Za pracę przymusową

Prawdopodobnie od 1 stycznia 1996 r. wywiezionym do pracy przymusowej oraz osadzonym w obozach pracy III Rzeszy i ZSRR będzie przysługiwać świadczenie pieniężne w wysokości 0,5 proc. przeciętnego wynagrodzenia za każdy pełny miesiąc pracy przymusowej – zakłada projekt ustawy przygotowanej przez Urząd do spraw Kombatantów (Projekt został przesłany do Urzędu Rady Ministrów).

Projekt ustawy jest wynikiem rezolucji Sejmu z ub.r. wzywającej rząd do ustawowego unormowania sprawy świadczeń dla deportowanych do pracy przymusowej na teren III Rzeszy. W projekcie ustawy Urząd ds. Kombatantów rozszerzył listę osób uprawnionych o wywiezione do pracy w ZSRR.

Projekt dotyczy osób, które w okresie represjonowania były obywatelami polskimi i są nimi obecnie oraz posiadają stałe miejsce zamieszkania w Polsce. Za represję w rozumieniu projektu uważa się osadzenie w niemieckich obozach pracy przymusowej w latach 1939–45 (z wyjątkiem, gdy nastąpiło to z przyczyn kryminalnych), deportację (wywiezienie) do pracy przymusowej z terytorium Polski (w jego granicach sprzed 1 września 1939 r.) na okres co najmniej 6 miesięcy na terytorium III Rzeszy (i tereny przez nią okupowane w latach 1939–45) oraz ZSRR (w okresie od 17 września 1939 do 5 lutego 1946 a także po tym okresie – do końca 1948 r. – z terytorium państwa polskiego w jego obecnych granicach).

Projekt zakłada, że świadczenie pieniężne będzie wypłacane co miesiąc niezależnie od pobieranej renty i emerytury. Jego wysokość nie będzie mogła natomiast przekroczyć 10 proc. przeciętnego wynagrodzenia.

Rząd zdecyduje teraz kiedy projekt trafi pod obrady Sejmu. To, czy ustawa wejdzie w życie, zależeć będzie bowiem w dużej mierze od możliwości finansowych państwa. Urząd szacuje, że budżet musiałby na ten cel przeznaczyć 3 bln starych złotych.

opr. (J.B.)

Łomżyńska wystawa laureatki I Triennalle Autoportretu

Człowiek osaczony

W Galerii Sztuki Współczesnej Muzeum Okręgowego w Łomży można oglądać wystawę prac toruńskiej artystki Gabrieli Kiljańskiej, zdobywczyni głównej nagrody I Triennalle Autoportretu im. Jacka Malczewskiego w Radomiu. Wystawa prezentuje cykl monochromatycznych pasteli, będący tym razem wizją mrocznych pokładów ludzkiej natury, obrazem człowieka uwikłanego w sytuacje przepełnione atmosferą lęku, tajemniczości i zagrożenia.

Świat malowany przez artystkę jest gęsty od mroku, rozświetlanego tylko gdzieniegdzie błyskami światła, ujawniającymi dramatyczne sytuacje, w jakich znajduje się człowiek. Ludzka postać, ledwie widoczna na tle nieokreślonej przestrzeni, tkwi w objęciach drapieżnych szponów jakiejś zjawiskowej istoty, groźnej i jednocześnie nieuniknionej. Czasami człowiek sam przybiera kształty ptasiego drapieżnika, ujawniając swoją prawdziwą naturę, z której być może nie zdaje sobie nawet sprawy. Tego właśnie człowieka artystka stara się portretować. Jej wizje nie dotyczą jednak konkretnej postaci, ale są obrazami wewnętrznych przeżyć ludzi zmagających się z nieodgadnionym losem, osaczonych i zniewolonych przez mroczne widziadła.

Największym walorem sztuki Kiljańskiej jest nastrój jej obrazów: tajemniczy, intrygujący, wprowadzający odbiorcę w świat ekstatycznych emocji, towarzyszących przeczuwaniu czy odkrywaniu nie nazwanego jeszcze zagrożenia. Emocje te podkreślane są zarówno formą, jak i kolorystyką prac. Poszarpana, nerwowa linia określająca bryły, kontrastująca z dużymi płaszczyznami mglistego tła, wydobywa z niego postacie, a towarzyszące temu gwałtowne światło uplastycznia kształty, dodając całości dramatyzm.

Cała wystawa, biorąc pod uwagę zarówno wysoki poziom prac, ich tematyczną zawartość i jednolity, choć być może nieco monotonny charakter oraz atrakcyjną, pastelową technikę, bez wątpienia znajduje wielu zwolenników.

(TR)

WYSTAWA: Gabriela Kiljańska, Pastele; Galeria Sztuki Współczesnej Muzeum Okręgowego w Łomży, lipiec – sierpień 1995.

POCZTA GAZETY

„Jaka ma być Polska i dla kogo?" – należy zapytać społeczeństwo poprzez referendum. Jak dotychczas to nikt o to naród nie zapytał. Elity rządzące od czasów Mazowieckiego bez zgody narodu stworzyły sobie ustrój kapitalistyczny, którego celem jest sprzedawanie majątku narodowego kapitalistom własnym i zagranicznym bezczelnie twierdząc, że to jest niczyje.

Panowie Ci zapomnieli jak wyglądała Polska po zakończeniu wojny, była to jedna kupa gruzu. Naród polski nie stał z założonymi rękami, tylko z wielkim poświęceniem, w trudzie i z wyrzeczeniami, niejednokrotnie bez pieniędzy w czynach społecznych, odgruzowywał i odbudowywał zniszczony kraj. To, co dziś stoi na polskiej ziemi, nie spadło z nieba i nikt nam tego nie podarował, to jest własność wszystkich obywateli, którzy przez 40 lat to budowali. Rząd sprzedając ten majątek powinien najpierw go wykupić od ludzi, którzy go zbudowali i są właścicielami tego majątku, dając godziwą rekompensatę, ale o tym się nie mówi.

Natomiast przedwojennym właścicielom uchwala się rekompensaty prywatyzacyjne i reprywatyzacyjne. Jeżeli jednych uważa się za skrzywdzonych i przyznaje się rekompensaty, to tych drugich, co przez 40 lat odbudowywali Polskę krzywdzi się, sprzedając ich własność bez żadnych rekompensat. Komuniści zabierali majątki posiadaczom, ale ich nie rujnowali tylko rozbudowywali tworząc miejsca pracy. Dzisiaj majątki i zakłady państwowe (społeczne) rujnuje się pozbawiając ludzi pracy i tworząc przymusowe bezrobocie. Taka reforma nie prowadzi do dobrobytu, a do zniszczenia i zubożenia narodu i kraju. Prywatyzacja ta, celowo narzucona została przez zachodnich doradców, którzy chcą zlikwidować polski przemysł i stworzyć swoim firmom rynek zbytu w Polsce. Dochodu narodowego nie będzie, jeżeli nie postawi się na rozbudowę istniejącego przemysłu i budowę nowego, również prywatnego, tworząc ku temu warunki. Przedsiębiorstwa państwowe i prywatne mogą obok siebie istnieć i rozwijać się konkurując ze sobą. Minister Kołodko tego nie dostrzega i szuka pieniędzy do budżetu u emerytów i rencistów, zamiast zadbać o rozwój przemysłu, zmniejszyć nadmiernie rozbudowaną administację rządową państwową, skorygować wygórowane płace zaczynając od siebie oraz wydatki rządowe i państwowe. Wówczas wystarczy pieniędzy w budżecie.

(..) Polska powinna być dla wszystkich Polaków, a nie dla elit wybranych, bogacących się kosztem społeczeństwa.

J. Żmudzki
Białystok

Nienowocześni Amerykanie

Najnowsze badania dotyczące zachowań klientów w sklepach amerykańskich dowodzą, że umiłowanie nowoczesności nie zawsze jest w USA powszechne, zwłaszcza w mniejszych miastach i miasteczkach. Za zakupiony towar aż 53 proc. reprezentatywnie wybranych uczestników ogólnoamerykańskiej ankiety najchętniej płaci gotówką, 30 proc. używa czeków, a tylko 16 procent – mniej niż w niejednym kraju zachodnioeuropejskim – posługuje się kartą kredytową. (PAI)

info BIZNES
TYGODNIOWY INFORMATOR GOSPODARCZY

OPAKOWANIA
- REKLAMÓWKI HDPE
- WORECZKI HDPE
- FOLIE SPOŻYWCZE

IMPORTER:
PIONIER s.c. Jasiński & Kranc
Białystok, ul. Handlowa 7
tel./fax (085) 423-671 w. 342
4593

Praca dla bezrobotnych

Dzisiaj przedstawiamy kolejne oferty pracy, które posiadają Rejonowe Urzędy Pracy w Białymstoku, Ełku, Grajewie, Kolnie, Łomży, Olecku, Suwałkach, Wysokiem Mazowieckiem i Zambrowie.

Białystok (ul. Sienkiewicza 82, tel. 32-00-02)

Wiele firm preferuje osoby z wykształceniem wyższym. Oferty pracy oczekują na: agenta celnego, inżyniera mechanika (znajomość rysunku i form odlewniczych), elektryka sieciowego (uprawnienia SEP do 1 KW), nauczyciela języka angielskiego, nauczyciela rachunkowości, ekonomistę, księgową (wykształcenie wyższe ekonomiczne i znajomość obsługi komputera), magistra farmacji (zastępca kierownika apteki), inżyniera elektronika, inżyniera budownictwa (nauczyciel praktycznej nauki zawodu), nauczyciela praktycznej nauki zawodu krawca, ekonomistę (kierownik spółdzielni fryzjerskiej).

Pracodawcy poszukują fachowców w zawodach: krawcowej, tokarza, frezera, murarza, brukarza, tynkarza, stolarza, ślusarza, malarza-szpachlarza, szlifierza. Chętni muszą legitymować się wykształceniem zawodowym.

Pracodawca poszukuje stolarza meblowego – zatrudni osobę posiadającą znajomość zawodu. Takie same uprawnienia wystarczą do objecia posady hydraulika, ciastkarza, glazurnika i betoniarza-lastrykarza, malarza budowlanego, posadzkarza, piekarza.

Na stanowisku sprzedawcy zatrudniona zostanie osoba ze stażem i aktualną książeczką zdrowia. Odpowiednie uprawnienia są warunkiem do objęcia posady spawacza gazowego i elektrycznego. Uprawnienia gazowe są konieczne do objęcia posady hydraulika. Pilnie poszukiwany jest maszynista żurawia (uprawnienia II klasy), kierowca kat. II z uprawnieniami na dźwig „1O", operator koparki „Ostrówek", operator suwnicy bramowej, operator ładowarek typu Ł-34, Ł-200.

Jedna z firm chętnie zatrudni akwizytorów. Jest też praca dla mechanika samochodowego (wykształcenie

Cd. na str. 8.

OFICJALNA PREZENTACJA 25-29 LIPCA
BEL LEASING
PRZEDSTAWICIELSTWO
15-423 BIAŁYSTOK
ul. GROCHOWA 3
tel. 423-716



Poznański-Auto
ul. 27 Lipca 1,
15-181 Białystok,
tel. 75-57-21,
tel. 539-007,
fax 538-396

PEUGEOT BOXER

Pełne roczne nieodpłatne ubezpieczenie OC, AC i NW
4820

AGRORYNEK

WOJEWÓDZTWO BIAŁOSTOCKIE (17-20.07)

REJON	Pszenica dt	Żyto dt	Jęczmień dt	Pszenżyto dt	Owies dt	Ziemniaki dt	Krowa	Koń	Prosięta (para)
BIELSK PODLASKI	34-38	20-23	—	—	—	50-70	1.300-1.500	2.600-2.800	110-140
KNYSZYN	—	24-25	—	—	34-37	30-45	1000-1.600	2.500-3.000	100-140
SIEMIATYCZE	36-40	20-21	36-40	—	35	50-60	—	3.000	90-110
SOKÓŁKA	35-40	25-26	34-37	—	30-35	50-60	1000-1.400	2.200-3.500	100-120
SUCHOWOLA	37-38	23-25	36-38	—	—	30-50	1.050-1.400	2.700	95-130

WOJEWÓDZTWO ŁOMŻYŃSKIE (17-22.07)

REJON	Pszenica dt	Żyto dt	Jęczmień dt	Pszenżyto dt	Owies dt	Ziemniaki dt	Krowa	Koń	Prosięta (para)
SZCZUCZYN	40	23	40	—	36	—	900-1400	1.800-3.000	100-120
SOKOŁY	36-38	25-26	35-36	—	—	45	—	—	110-150
JEDWABNE	38	24	—	—	35	—	800-1.500	—	100-130
CIECHANOWIEC	36	27	36	—	35	50	800-1.200	—	120-160
ZAMBRÓW	35-38	27-29	35-36	—	32-33	—	800-1.150	1.400-2.600	110-170
KOLNO	43-45	23	—	—	34	40-50	1.200-1.400	1.800-2.800	110-130

WOJEWÓDZTWO SUWALSKIE (15.07)

REJON	Pszenica dt	Żyto dt	Jęczmień dt	Pszenżyto dt	Owies dt	Ziemniaki dt	Krowa	Koń	Prosięta (para)
AUGUSTÓW	40	30-31	—	—	—	60-65	—	—	100-110
EŁK	40-45	—	40	—	—	40-50	—	—	100-130
GIŻYCKO	—	—	—	—	—	50-70	—	—	85-100
GOŁDAP	40-42	—	45	—	40	50	—	—	100-110
OLECKO	39-40	32-35	39-40	—	—	50-60	—	—	100-130
PISZ	43	—	40	—	35-37	20-50	—	—	—
SEJNY	—	38	—	—	—	60	—	—	—
SUWAŁKI	40-42	27-28	39-40	—	—	40-50	—	—	100-130
WĘGORZEWO	40-43	—	38-40	36	—	100-120	—	—	100-110

Dane z Ośrodków Doradztwa Rolniczego w Białymstoku, Szepietowie i Olecku

PBK
Powszechny Bank Kredytowy S.A. w Warszawie
Oddział w Białymstoku, ul. Rynek Kościuszki 7, tel. 328-718, fax 415-742
od 24 lipca 1995 r. oferuje:

TAŃSZE KREDYTY

* podmiotom gospodarczym już od 28% w skali roku.
* osobom prywatnym

"AUTO NA RATY" już od 30% w skali roku

KREDYTY KONSUMPCYJNE już od 32% w skali roku

KREDYTY NA ZAKUPY RATALNE już od 30% w skali roku

KREDYTY DLA POSIADACZY ROR już od 33% w skali roku

4710

Powszechny Bank Kredytowy S.A.
Twój Bank

ŁOŻYSKA
PASY KLINOWE
FILTRY
I ŻARÓWKI

DO:
- maszyn przemysłowych i rolniczych,
- samochodów osobowych i ciężarowych
- oraz ciągników rolniczych

TŁUMIKI
i POKROWCE
do aut krajowych i zagranicznych

MOTO-HURT-POLAMEL
16-010 WASILKÓW, ul. Ciemna 1, tel. (085) 185-827
19-300 EŁK, ul. Łukasiewicza 5, tel. (087) 10-23-93
18-400 Łomża, ul. Legionowa 145 A, tel. (086) 180-449
3852

Praca dla bezrobotnych

Cd. ze str. 7.

zawodowe), palacza c.o., handlowca (wykształcenie średnie ekonomiczne), technika farmacji (wykształcenie średnie zawodowe). Osoba z wykształceniem średnim ma szansę objąć posadę wartownika. Pilnie poszukiwany jest kandydat na posadę strażnika straży przemysłowej. Kandydat musi posiadać aktualne pozwolenie na broń.

Ełk (ul. Suwalska 38, tel. 10-88-66)

Sporo ofert pracy oczekuje na nauczycieli – matematyka, fizyka, informatyka, nauczyciela języka niemieckiego, angielskiego, wychowania muzycznego (wymagana umiejętność gry na wiolonczeli). Jest również praca dla inżyniera budownictwa ogólnego (sanitarnego), informatyka programisty (wykształcenie wyższe), technologa żywności (absolwent ART).

Grajewo (ul. Strażacka 6, tel. 72-36-05)

Poszukiwany jest magister lub technik technologii żywienia. Jest też praca dla sekretarki – wykształcenie wyższe lub średnie, znajomość języka angielskiego i obsługi komputera.

Kolno (ul. Wojska Polskiego 18, tel. 78-23-37)

W tamtejszym RUP jest oferta pracy dla fryzjera. Jest też zatrudnienie dla 20 spawaczy. Poszukiwanych jest kilku robotników do prac gospodarczych. Jedna z firm zatrudni malarza lakiernika wyrobów metalowych. Kilka firm poszukuje szwaczek (wykształcenie zawodowe, więcej niż 2-letni staż pracy). Wykształcenie zawodowe i półroczny staż pracy są konieczne do objęcia posady tapicera. Kontrolerem jakości ma szansę zostać osoba z wykształceniem średnim – technik odzieży. Posadę mechanika maszyn rolniczych obejmie osoba z wykształceniem zawodowym i trzyletnim stażem pracy na stanowisku pomocnika mechanika. Wykształcenie średnie, umiejętność obsługi komputera, prawo jazdy kat. B są warunkami koniecznymi do objęcia posady sekretarza. Jedna z firm chętnie zatrudni prawnika lub ekonomistę. Szansę na zatrudnienie mają absolwenci.

Łomża (ul. Nowogrodzka 1, tel. 16-34-31)

W tamtejszym RUP jest praca dla malarzy. Zatrudnione zostaną osoby posiadające wykształcenie zawodowe i umiejętność wykonywania zawodu. W jednym ze sklepów pilnie poszukiwany jest sprzedawca. Szansę na to stanowisko ma osoba z wykształceniem zawodowym. Na stanowisku spawacza zatrudniona zostanie osoba z wykształceniem zawodowym i uprawnieniami spawacza elektrycznego. Posadę operatora wózka widłowego może objąć osoba posiadająca uprawnienia spawacza elektrycznego i ślusarskie. Jest też praca dla stolarza – osoby młodej, z wykształceniem zawodowym i uregulowanym stosunkiem do służby wojskowej. Poszukiwani są pracownicy administracyjni – osoby z wykształceniem wyższym (prawo lub ekonomia, finanse, bankowość, informatyka).

Olecko (ul. Plac Wolności 2, tel. 30-78)

Jedna z firm pilnie poszukuje majstra budowlanego. Szansę na zatrudnienie ma osoba z wykształceniem wyższym lub średnim technicznym (kierunek budowa dróg i mostów), przynajmniej 5-letnim stażem pracy. Pracodawca oferuje 700 zł miesięcznie.

Suwałki (ul. Przytorowa 9 B, tel. 66-66-01)

Sporo ofert pracy oczekuje na osoby niepełnosprawne – sprzedawcę, palacza, stolarza-pędzlarza, pakowacza, obsługującego komputer, obsługującego myjnię samochodową. Jest też praca dla absolwentów szkół średnich lub zasadniczych – sprzedawcy, stolarza, mechanika, tokarza, ślusarza-ostrzarza w metalu, montera instalacji grzewczych, księgowej, blacharza samochodowego, technologa żywienia. Miesięcznie będą mogli zarobić 295-300 zł. Na stanowisku doradcy zawodowego zatrudniony zostanie absolwent socjologii, psychologii lub pedagogiki.

Na stanowisku stolarza zostanie zatrudniona osoba z wykształceniem zawodowym. Pracodawca oferuje jej miesięczne wynagrodzenie w wysokości 300-600 zł. Poszukiwana jest również szwaczka. Osoba zatrudniona na tym stanowisku będzie mogła zarobić miesięcznie 300-500 zł. Na stanowisku technologa odzieży zostanie zatrudniona osoba z wykształceniem zawodowym. Poszukiwany jest kasjer. Kandydat musi mieć wykształcenie średnie, znać obsługę kasy i komputera. Miesięcznie będzie mógł zarobić na tym stanowisku 295 zł. Posadę tokarza-frezera będzie mogła objąć osoba, która nie skończyła 40 lat.

Wysokie Mazowieckie (ul. Ludowa 15, tel. 75-20-53)

Pilnie poszukiwany jest główny księgowy. Szansę na zatrudnienie ma osoba z wykształceniem wyższym, stażem pracy na stanowisku głównego księgowego. Pracownik będzie miał możliwość otrzymania mieszkania. Jest też praca dla nauczycieli – muzyki (wykształcenie wyższe lub SN w kierunku muzyka), plastyki (wykształcenie wyższe lub SN w kierunku plastyka). Pilnie poszukiwany jest etnograf lub inżynier uprawy roślin albo botanik. Firma przewiduje możliwość zakwaterowania. Posadę doradcy ubezpieczeniowego obejmie osoba z wykształceniem średnim lub wyższym w wieku 30-50 lat.

Zambrów (ul. Fabryczna 3, tel. 71-14-91)

Jest 20 ofert pracy dla masarzy. Pracodawca zatrudni osoby z wykształceniem zawodowym lub bez (do przyuczenia). Firma zapewnia dojazd autobusem zakładowym. Poszukiwany jest nauczyciel wychowania fizycznego (wykształcenie wyższe). Jest też praca dla nauczyciela matematyki (klasy IV-VIII). Pilnie poszukiwany jest ekonomista (mile widziany absolwent) – zatrudniony zostanie w banku. Pilnie poszukiwany jest sprzedawca (praca dla kobiety) – wykształcenie średnie lub zawodowe i nie skończone 35 lat. Posadę księgowego może objąć osoba, która umie pracować z komputerem lub ma skończony kurs komputerowo-księgowy

(J.B.)

MERCEDES JUŻ W BIAŁYMSTOKU

NOWO OTWARTY ODDZIAŁ
SOBIESŁAW ZASADA CENTRUM S.A.

PROPONUJE

POJAZDY MB W LEASINGU, ZA GOTÓWKĘ I NA RATY:

- OSOBOWE (OD 37 000 DEM)
- DOSTAWCZE (OD 32 990 DEM)
- TERENOWE
- CIĘŻAROWE
- AUTOBUSY
- POJAZDY SPECJALISTYCZNE
- POJAZDY UŻYWANE

ZAPRASZAMY

BIAŁYSTOK, UL. SIENKIEWICZA 3
TEL. (085) 43 53 52, FAX (085) 43 55 25

zambrów

OKRĘGOWA SPÓŁDZIELNIA MLECZARSKA
ROK ZAŁOŻENIA 1926
18-300 Zambrów, ul. Polowa 8
tel. 71-20-29, fax 71-20-56, tlx 852584

OFERUJEMY:

Mleko 2% w butelkach 1 litr.
Śmietanę 20% w butelkach 1/2 litr. i 1/4 litr.
Śmietanę 30% w butelkach 1/2 litr i 1/4 litr
Serki kremowe SURAGE o smakach:
– czosnku
– papryki
– pieczarki
– pieprzu
– pora
– szczypiorku

Serki homogenizowane w opak. 125 g i homogenizowane termizowane:
– waniliowe
– czekoladowe
– owocowe
– pomarańczowe
– brzoskwiniowe
– bananowe
– ananasowe
– kiwi
Twaróg tłusty
Masło ekstra
Masło stołowe
Masło czekoladowe 125g i 250 g
Masełko zambrowskie
Ser salami 40 % i 45 %
Kazeinę podpuszczkową
z przeznaczeniem na eksport



Jakość artykułów mleczarskich naszej spółdzielni jest znana i wysoko ceniona przez konsumentów na terenie całego kraju i za granicą.

4787

WSCHODNIE TOWARZYSTWO LEASINGOWE Sp z o.o.
w Białymstoku
Leasing - nowa jakość usług finansowych
OFERUJEMY: atrakcyjną formę leasingu operacyjnego
— samochodów
— maszyn
— urządzeń
— sprzętu komputerowego.



UWAGA KLIENCI:
Nie pobieramy prowizji ani kaucji.

UWAGA DEALERZY: Należność za zakupione przedmioty leasingu, regulujemy zawsze w 48 godzin od zawarcia umowy leasingu.

Szczegółowe informacje i kontakt:
Białystok ul. Fabryczna 1 tel. 538-152, tel./fax 539-006 - centrala WTL
Elbląg Plac Słowiański tel. 325-246 - przedstawicielstwo
Lublin ul. Inżynierska 10, tel. 433-43 - przedstawicielstwo
Suwałki ul. Kościuszki 110 tel. 667-230 - przedstawicielstwo

4824

Największy eksport na Wyspy Bahama

Nadgraniczne rachunki

Od stycznia do końca czerwca br. każdego dnia przeciętnie ponad pół miliona osób (dokładnie – 591 tys.) przekraczało polskie granice. W sumie – przeszło i przejechało w jedną i drugą stronę 107 milionów Polaków i cudzoziemców – znacznie więcej niż w analogicznym okresie roku ubiegłego.

Rzut oka na dane o polskim handlu zagranicznym za ten okres podpowiada, że w większości byli to – i są nadal – kierowcy ciężarówek, konwojenci towarów, handlowcy oraz mieszkańcy pogranicznych rejonów, dokonujący po tej i tamtej stronie granicy codziennych zakupów z użyciem walut innych niż złote. Rejestrowany nasz eksport wzrósł bowiem w tym czasie o 40 proc. w porównaniu z I półroczem 1994, przekraczając kwotę 10,5 miliarda dolarów, a niewiele niższa dynamika cechowała nasze importowe zakupy, których wartość wyniosła za okres 6 miesięcy br. blisko 13 miliardów dolarów. Wielkości te – po obu stronach handlowych kontaktów z zagranicą – wysoko przekraczają zawarte w „Strategii dla Polski" prognozy dotyczące roku 1995. Wyprzedzamy je, lekko licząc, o 2-3 lata. A do podanych tu danych należałoby dodać jeszcze co najmniej miliard dolarów obrotu wynikającego z ruchu przygranicznego.

W charakterze towaru sprowadzono do Polski od stycznia do czerwca 23 tys. samochodów osobowych, a wysłano za granicę prawie 100 tysięcy, ale jako środki lokomocji wozy osobowe przekraczały w tym czasie nasze granice przeszło 30 milionów razy, zaś ciężarówki – 1,7 mln razy. Zajrzenie tym ostatnim (a także międzygranicznym transportom kolejowym), do środka, co 1,3 miliona razy uczynili w ciągu minionych 6 miesięcy polscy celnicy – pozwala na konstatację, że szczególnie mocno zwiększył się w tym czasie nasz eksport wyrobów chemicznych, w tym zwłaszcza tworzyw sztucznych, poza tym – skór i obuwia, mebli, maszyn i urządzeń oraz import paliw, napojów alkoholowych, papierosów oraz produktów rolnictwa. Obok samochodów, właśnie alkohol i papierosy, a ponadto waluty obce są, jak dotychczas, przedmiotem najczęstszych przypadków przemytu.

Od stycznia do końca czerwca wszczęto u nas prawie 9,5 tysiąca spraw karno-skarbowych z tytułu oszustw celnych i prób przemytu; liczba nie wykrytych tego rodzaju przypadków jest oczywiście tajemnicą samych sprawców. Ale gdy sam nowy prezes Głównego Urzędu Ceł, Mieczysław Nogaj stwierdza, że „obowiązujące dziś prawo celne nie tworzy skutecznych instrumentów zwalczania patologii w obrocie gospodarczym z zagranicą", to faktyczne rozmiary tej patologii muszą znacznie przekraczać oficjalne dane.

A wracając do obrotów naszego handlu zagranicznego: w ciągu I półrocza br. największą dynamikę wykazał nasz eksport na Wyspy Bahama (sprzedaliśmy tam naszych towarów za ok. 20 mln dolarów), następnie – do Surinamu (dawna Gujana Holenderska), Wybrzeża Kości Słoniowej, Liechtensteinu i San Marino, a uwzględniając tylko znaczniejszych odbiorców – do Niemiec, Hiszpanii, Finlandii i Ukrainy. Natomiast zagraniczne zakupy wzrosły szczególnie mocno w odniesieniu do Kirgizji, Etiopii, Mauretanii, Kostaryki i Papui-Nowej Gwinei, a spośród większych i zarazem tradycyjnych dostawców, szczególnie chętnie kupowaliśmy w Czechach, Słowacji, Szwecji, Rosji i Rumunii.

W ostatnich 6 miesiącach otwarto w Polsce siedem nowych przejść granicznych: jest ich już w sumie 160. Jest którędy wozić ludzi i towary...

KAROL RZEMIENIECKI
(PAI)

TELE INTER COMMUNICATION
Sp. z o.o.
Firma Usług Telekomunikacyjnych
15-111 Białystok
ul. 1000-lecia Państwa Polskiego 4
tel./fax 538-525

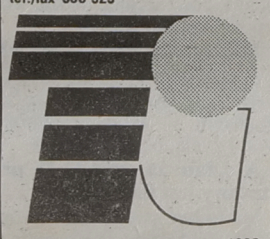

Wysoka jakość,
nie znaczy wysoka cena.
KOMPUTERY PC 486
kserokopiarki CANON
Wybór konfiguracji. 2 lata gwarancji
486 DX 2/80 MHz HDD 420 Mb – – 2.200 zł + VAT
486 DX 4/100 MHz HDD 540 Mb – – 2.300 zł + VAT
4638

WSZYSTKIE DROGI PROWADZĄ DO... ESCOM-u !

NIESPODZIANKA
SYSTEM OPERACYJNY NA CD ROM
+ 25,00

W KAŻDYM ESCOM PC BEZ DOPŁATY
MS DOS 6.22
WINDOWS FOR WORKGROUPS 3.11 PO POLSKU
MSWorks PO POLSKU
MS Scenes Undersea MS Entertainment
Intel Plug & Play Software



intel inside
pentium PROCESSOR

CERTIFICATION DEKRA DIN ISO 9001

ESCOM

ATRAKCYJNA OFERTA
KOMPUTERÓW Z INNYMI PROCESORAMI JUŻ OD 1914,-

SALON SPRZEDAŻY:
BIAŁYSTOK
ul. Dąbrowskiego 12
tel./fax 085 / 44 58 49

ESCOM ARATOS P60
PŁYTA GŁÓWNA INTEL BATMAN, PROCESOR INTEL PENTIUM® 60 MHz, 8 MB RAM, HDD 540 MB FAST ATA/EIDE, FDD 3,5"/1,44 MB, KARTA GRAFIKI VGA PCI 1 MB 64-BITY, ENHANCED MULTI I/O, OBUDOWA MINI TOWER ESCOM DESIGN, KLAWIATURA ESCOM CHERRY
2 789,-

ESCOM ALTIS P75
PŁYTA GŁÓWNA INTEL ZAPPA (TRITON CHIPSET, MOŻLIWOŚĆ PODŁĄCZENIA URZĄDZEŃ IR), PROCESOR INTELPENTIUM® 75 MHz, 8 MB EDO RAM, HDD 720 MB FAST ATA/EIDE, FDD 3,5"/1,44 MB, KARTA GRAFIKI VGA PCI 1 MB 64-BITY, ENHANCED MULTI I/O, OBUDOWA MINI TOWER ESCOM DESIGN, KLAWIATURA ESCOM CHERRY
3 329,-

ESCOM ERATO P90
PŁYTA GŁÓWNA INTEL ZAPPA (TRITON CHIPSET, MOŻLIWOŚĆ PODŁĄCZENIA URZĄDZEŃ IR), PROCESOR INTEL PENTIUM® 90 MHz, 8 MB EDO RAM, HDD 720 MB FAST ATA/EIDE, FDD 3,5"/1,44 MB, IDE 2x SPEED CD ROM DRIVE, KARTA GRAFIKI VGA PCI 1 MB 64-BITY, ENHANCED MULTI I/O, OBUDOWA ESCOM TOWER, KLAWIATURA ESCOM CHERRY
4 149,-

ESCOM QUATTRO P100
PŁYTA GŁÓWNA INTEL ENDEAVOUR, PROCESOR INTEL PENTIUM® 100 MHz, 8 MB FAST PAGE RAM, HDD 720 MB FAST ATA/EIDE, FDD 3,5"/1,44 MB, IDE 2x SPEED CD ROM DRIVE, KARTA GRAFIKI VGA PCI 1 MB 64-BITY, ENHANCED MULTI I/O, BUSINESS AUDIO, OBUDOWA ESCOM TOWER, KLAWIATURA ESCOM CHERRY
4 749,-

ESCOM STRATO P120
PŁYTA GŁÓWNA INTEL ENDEAVOUR, PROCESOR INTEL PENTIUM® 120 MHz, 8 MB FAST PAGE RAM, HDD 1 GB FAST ATA/EIDE, FDD 3,5"/1,44 MB, IDE 4x SPEED CD ROM DRIVE, KARTA GRAFIKI VGA PCI 1 MB 64-BITY, ENHANCED MULTI I/O, BUSINESS AUDIO, OBUDOWA ESCOM TOWER, KLAWIATURA ESCOM CHERRY
5 999,-

WSZYSTKIE CENY W NOWYCH ZŁOTYCH BEZ PODATKU VAT

ZASTRZEGAMY SOBIE PRAWO ZMIANY PARAMETRÓW TECHNICZNYCH
INTEL INSIDE AND PENTIUM PROCESSOR LOGOS ARE REGISTRED TRADEMARKS OF INTEL CORPORATION
MICROSOFT JEST ZASTRZEŻONYM ZNAKIEM TOWAROWYM FIRMY MICROSOFT CORPORATION

Chcesz dać reklamę?!
ZADZWOŃ
Nasz przedstawiciel handlowy odwiedzi Ciebie
Białystok
tel. 42-05-21
Łomża
tel. 16-56-97



jk

GAZETA współczesna

Polak ubezpieczony

Kto płaci i co z tego ma?



Rozmowa z prof. Ryszardem Jackiem Żochowskim, ministrem zdrowia i opieki społecznej

– Na konferencji prasowej powiedział Pan: wbity chyba będę na pal za te ubezpieczenia zdrowotne. Kto miałby to zrobić i dlaczego?

– Powiedziałem tak, ponieważ zdaję sobie sprawę, jak łatwo jest domagać się reform i jak trudno je akceptować, kiedy burzą status quo. Teraz usługi medyczne w dużej mierze tylko teoretycznie są bezpłatne i powszechnie dostępne. Pacjenci na różny sposób przecież okazują wdzięczność swoim lekarzom, szpitale wprowadzają wpisowe, absolutnie zresztą bezprawnie. Ale wszyscy jakoś się z tym godzą. Natomiast odpłatność za pewne usługi, co zostało zapisane w projekcie ustawy o ubezpieczeniach zdrowotnych, budzi kontrowersje i sprzeciw. Już słyszę, że to nachalne wyciąganie pieniędzy z kieszeni pacjenta.

– To są obawy o to, jak będziemy się leczyć. Polak coraz częściej nie wykupuje leków w aptece, bo go na to nie stać, a zużywa dużo mniej leków niż na przykład Czech czy Szwed. Tymczasem projekt ustawy mówi o dodatkowych opłatach, poza składką ubezpieczeniową. Jakich? Ma je określić w drodze rozporządzenia minister zdrowia...

– I określi. Nie widzę jednak powodów do strachów i lęków. Trzeba będzie płacić za prostowanie nosa wedle własnych życzeń, ponieważ – i projekt ustawy wyraźnie o tym mówi – ubezpieczonym nie przysługują zabiegi chirurgii plastycznej w przypadkach nie będących następstwem wady wrodzonej, urazu, choroby czy leczenia. Ale w razie oparzeń, doznanych na skutek nieszczęśliwego wypadku, ubezpieczony nie będzie ponosił kosztów leczenia.

– A jeśli zajdzie konieczność poddania się drogiej operacji serca, co wówczas? Za co zapłacimy?

– Powiedzmy przede wszystkim, za co nie zapłacimy. Otóż, składka ma nam zapewnić bezpłatne, standardowe usługi z zakresu podstawowej i specjalistycznej opieki, a także zaopatrzenie w leki i materiały medyczne, przedmioty ortopedyczne i inne środki pomocnicze. Ramy tych świadczeń określi ustawa, powszechnie będzie wiadomo, co się komu należy.

– Jak szerokie będą te ramy?

– W każdym przypadku usługi, wynikające z bezwzględnych wskazań medycznych, w sytuacji zagrożenia zdrowia i życia, będą bezpłatne.

– A opłata za szpital? W projekcie ustawy jest taki zapis.

– Ma to być swego rodzaju opłata hotelowa, konkretnie za pierwsze pięć dni i tylko raz w danym roku kalendarzowym, w wysokości 60 zł za dobę. A więc nawet przy dochodach na poziomie średniej krajowej nie obciąży to chyba nadmiernie kieszeni pacjenta. Natomiast dla szpitala może to być znacząca suma. Chcę wyraźnie podkreślić: te pieniądze będą oficjalnie zarejestrowane i jawnie rozdzielane. W całej filozofii ubezpieczeń chodzi właśnie o to, by finansowane zarządzanie kasą na zdrowie było przejrzyste i pod kontrolą. Proponowana opłata za szpital jest tego jednym z przykładów. I to, co najważniejsze: aż dziesięć punktów projektu ustawy określa, kto nie zapłaci za pobyt w szpitalu. M.in. dzieci, uczniowie, studenci, emeryci i renciści pobierający najniższe świadczenia, inwalidzi wojenni i wojskowi, kombatanci, podopieczni opieki społecznej. To chyba oczywisty dowód na zwiększenie możliwości dostępu do bezpłatnych usług medycznych w różnych, trudnych sytuacjach życiowych.

– Kto będzie płacił składkę ubezpieczeniową i w jakiej wysokości?

– Wszyscy. Składka będzie odliczana od płaconego teraz podatku dochodowego, w wysokości 9,5 proc. podstawy opodatkowania. Szacuje się, że w ten sposób każdy ubezpieczony średnio miesięcznie zapłaci na zdrowie ok. 500 tys. starych złotych.

– A więc – jednakowy procent, ale różny wymiar finansowy składki. Bogaci zapłacą więcej, biedni mniej, za te same, gwarantowane przez ubezpieczenia, usługi medyczne. Kłania się Janosik? Odebrać bogatym, dać biednym...

– Nie jest to janosikowy sposób dzielenia pieniędzy. Jest to realizacja idei solidaryzmu społecznego, kiedy młodzi, zdrowi, piękni i bogaci, płacą za starych, chorych i biednych. Z całą świadomością pod tym kątem konstruowaliśmy projekt ustawy. Solidaryzm społeczny widoczny jest zresztą w systemach ubezpieczeniowych wielu krajów.

– Był pomysł, aby najbogatszych zwolnić z opłat na obowiązkowe, powszechne ubezpieczenia.

– Taki pomysł jest nadal, czemu zdecydowanie sprzeciwiam się. W wielu przypadkach koszty leczenia, gdyby trzeba było płacić z własnej kieszeni, zrujnują nawet najbogatszych.

– Można się ubezpieczyć w firmie prywatnej, są już takie.

– Proszę bardzo. Ale system powszechnych ubezpieczeń zdrowotnych wszystkim powinien stwarzać możliwości opieki zdrowotnej.

– Jak będzie wyglądała organizacja kas ubezpieczeniowych?

– Planuje się utworzenie 11 – 12 kas regionalnych. Będą także możliwości organizacji kas branżowych dla określonych grup zawodowych – kolejarze, górnicy, wojskowi.

– A więc ubezpieczony Polak zostanie przypisany do określonej z góry struktury, nazywanej kasą regionalną. Tymczasem ubezpieczenia zdrowotne, z natury rzeczy, mają zwiększać nasz wybór i „siłę konsumencką" naszych pieniędzy płaconych na zdrowie.

– I tak ma być. Regionalne kasy ubezpieczeniowe, kontraktując świadczenia zdrowotne w publicznym i prywatnym sektorze, stworzą konkurencyjny rynek usług medycznych dostosowany do wymogów współczesnej gospodarki. Także do potrzeb zdrowotnych. Jeśli w danym rejonie szpital nie przeprowadza skomplikowanych operacji serca, kasa będzie mogła podpisać kontrakt ze szpitalem w innym regionie. W określonych sytuacjach pacjent będzie mógł się leczyć w Gdańsku, choć mieszka w Krakowie, czy też odwrotnie.

– Ale lekarz, z którym kasa nie podpisze kontraktu, nie zaordynuje pacjentowi leków ze zniżką. Takie ograniczenia wprowadza projekt ustawy. Czy to nie zamach na prawa pacjenta?

– Nie wyobrażam sobie, by wzięty lekarz, a do tego zapewne zechcemy udać się po poradę, nie miał podpisanego kontraktu z kasą ubezpieczeniową. Nie obawiam się więc naruszenia praw pacjenta, co więcej, twierdzę, że odnośny zapis sprzyjać będzie ochronie dobra pacjenta, znajdującego się pod kuratelą cenionego lekarza.

– Podkreśla Pan dobro pacjenta, płynące z projektowanych ubezpieczeń zdrowotnych. Ile jednak w tym wiary i nadziei, a ile realizmu?

– Nigdy nie mówiłem, że ubezpieczenia zdrowotne to panaceum na wszystkie bolączki służby zdrowia. Przeciwnie, uprzedzam, że to trudna do pokonania próba. Dla wszystkich. Będziemy się inaczej leczyć. Lekarz musi dbać o pacjenta i o oddane do jego dyspozycji pieniądze ze składki ubezpieczeniowej. Trzeba leczyć tanio i dobrze. To zagwarantuje pozycję lekarza na rynku usług medycznych. Obawiam się oporów ze strony części środowiska medycznego.

– Panie Ministrze! Są dwa projekty ustaw o ubezpieczeniach zdrowotnych – rządowy i opracowany przez „Solidarność". Szykuje się wojna na projekty?

– Mam nadzieję, że będzie to dyskusja na argumenty. Wolna od koniunkturalnych zagrywek wywoływanych taką czy inną kampanią wyborczą.

Rozmawiała:

EWA OSTROWSKA (PAI)

Fot. I. Wysocki



jk

Dzień dobry
POŻYTECZNE WIADOMOŚCI I CIEKAWE SPRAWY
BIAŁYSTOK
DODATEK MIEJSKI „GAZETY WSPÓŁCZESNEJ" ŚRODA, 26.07.1995 r.

Zapisane wczoraj

● Wczoraj około godz. 17 na ulicy Sienkiewicza (odcinek pomiędzy ul. Warszawską a Ogrodową) samochód osobowy potrącił kobietę w wieku ok. 70 lat. Niestety, tuż przed zamknięciem numeru GW, oficer dyżurny KWP nie znał żadnych szczegółów zdarzenia. Mógł nas jedynie poinformować, że piesza z poważnymi obrażeniami ciała odwieziona została do szpitala.

● Około godz. 10.50 strażacy otrzymali informację, że pali się na III piętrze jednego z bloków przy ul. Żabiej. Okazało się, że przyczyną swądu i dymu było spalone mięso, pozostawione w garnku na zapalonym palniku.

● Skradziono ładę 2107 nr rej. BTG 0208 koloru czerwonego.

MN

Prawdopodobnie już w sierpniu pojawią się w Parku Branickich ochroniarze, pilnujący tego obiektu. Nie będą to ubrani na czarno „komandosi", lecz eleganccy strażnicy, którzy w razie potrzeby udzielą turyście wyczerpujących informacji na temat zabytkowego pałacu i parku. Piszemy o tym na str. 13 – „Strażnik ze znajomością historii".

Inwestor złożył doniesienie o przestępstwie popełnionym w trakcie demonstracji na Zielonych Wzgórzach

Podejrzany spokój

W ostatnim numerze informowaliśmy o demonstracji mieszkańców osiedla Zielone Wzgórza, skierowanej przeciwko budowie stacji paliw w bezpośredniej bliskości bloków mieszkalnych. Okazało się, że problem wciąż nie został rozwiązany, a lokatorzy trwają przy swoich racjach.

Wczoraj ok. godz. 8 rano, gdy pracownicy zaczynali pracę na budowie, nieznani sprawcy wyrzucili z przejeżdżającego „malucha" w ich kierunku petardę. Po tym incydencie robotnicy opuścili plac budowy z przekonaniem, że nie zaczną dalszej pracy dopóki nie zapewni się im należytego bezpieczeństwa.

Dwie godziny później do Białegostoku przyjechał Wojciech Krupa, przedstawiciel norweskiej spółki Stat Oil, która jest inwestorem budowy stacji paliw na Zielonych Wzgórzach.

– Działamy w Polsce od dwóch lat, wybudowaliśmy tu 14 stacji i nigdy nie spotkaliśmy się jeszcze z podobnymi problemami – powiedział. – **Wszystko, co robimy jest zgodne z prawem i dzieje się za aprobatą władz Białegostoku. Ani lokatorzy okolicznych bloków, ani Rada Osiedla nie stanowią dla nas strony do negocjacji, choć oczywiście ich stanowisko przekażę moim przełożonym w Warszawie. Dziwić może natomiast fakt, że mieszkańcy Zielonych Wzgórz nie widzą żadnych pozytywnych aspektów budowy w tym miejscu stacji paliw, jak choćby zatrudnienie kilkunastu osób z Białegostoku do jej obsługi, niewykluczone, że z terenu samego osiedla.**

Nieco później doszło do nieformalnego spotkania przedstawicieli mieszkańców z W. Krupą i kierownictwem spółki MAKS, będącej wykonawcą robót. Ci ostatni twierdzili, że poprzedniego dnia – oprócz zdemolowania ogrodzenia – lokatorzy dopuścili się czynnej napaści na inspektora nadzoru budowy. Zdaniem mieszkańców trudno nazwać czynną napaścią naświetlenie filmu z aparatu fotograficznego, którym inspektor chciał uwiecznić demonstrantów napierających na ogrodzenie. W trakcie dyskusji pojawił się komendant z V komisariatu policji. Poprosił wykonawcę i przedstawiciela inwestora o potwierdzenie szkód zawartych w protokole oględzin, sporządzonym na podstawie doniesienia o przestępstwie. Nie udało nam się dokładnie poznać jego treści, choć zarzuty nie powinny raczej wykraczać poza zdemolowanie ogrodzenia.

Wczoraj mieszkańcy wyznaczyli sobie spotkanie na godz. 16.30 pod stacją paliw. Być może z uwagi na niepewną pogodę zjawiło się ich znacznie mniej niż poprzedniego dnia. Nie przeszkadzali nawet robotnikom, którzy ponownie postawili płot, choć wcześniej zapowiadali, że zniszczą wszystko, co powstanie bez ich zgody.

– Sytuacja jest bardzo podejrzana – powiedział ok. godz. 17.30 Janusz Obuchowicz, lokator z bloku przy ul. Słonecznikowej 5. – **Na budowie nie ma nikogo, nawet ochroniarze gdzieś się pochowali. Podejrzewamy, że jesteśmy podglądani i fotografowani przez policję, która wejdzie do akcji, jeśli nasza postawa będzie bardziej zdecydowana.**

Mieszkańcy udali się na umówione spotkanie do tutejszego proboszcza, który mimo nalegań parafian wyraził zgodę na budowę w sąsiedztwie kościoła stacji paliw. Do chwili zamykania numeru nie udało nam się ustalić dalszych faktów, związanych z relacjonowanym konfliktem.

(mp)

Odrzucone skargi handlowców

Alkohol nadal na metrach

Nie doszło do zmiany uchwały Rady Miejskiej w sprawie ustalenia liczby punktów sprzedaży napojów, które zawierają powyżej 4,5 proc. alkoholu. Wniosek w tej sprawie skierowali do radnych białostoccy handlowcy i Izba Przemysłowo – Handlowa.

Zgodnie z obowiązującą od 23 stycznia 1995 r. uchwałą Rady Miejskiej, napoje alkoholowe mogą być sprzedawane w sklepach monopolowych lub cukierniczo – napojowych o powierzchni minimum 30 mkw. oraz w sklepach spożywczych o powierzchni 50 mkw., z zastrzeżeniem wyodrębnienia stoiska z napojami alkoholowymi o zawartości powyżej 4,5 proc. W lokalach gastronomicznych powierzchnia sali konsumpcyjnej powinna wynosić minimum 30 mkw. Wprowadzenie zmian – zdaniem części radnych – miało na celu podwyższenie standardu punktów sprzedaży i podawania napojów alkoholowych oraz ograniczenie dostępności alkoholu.

Z uchwałą Rady Miejskiej nie zgadzają się białostoccy handlowcy oraz Izba Przemysłowo–Handlowa. W petycji z 23 czerwca handlowcy zwrócili się z prośbą o uchylenie wspomnianego przepisu.

Ich zdaniem uchwała Rady Miejskiej narusza przepisy obowiązującego prawa, bowiem ustawa o wychowaniu w trzeźwości daje gminie możliwość decydowania tylko o usytuowaniu punktów sprzedaży. Równocześnie w swoim piśmie zwrócili oni uwagę na to, że uchwała pozbawia pracy i środków do życia dziesiątki handlowców.

Inne zdanie na ten temat przedstawiły na poniedziałkowej sesji Rady Miejskiej władze Białegostoku. Uważają one, że w mieście zniknęło tylko 11 małych punktów ze sprzedażą alkoholu, wokół których gromadziły się osoby konsumujące alkohol bezpośrednio po zakupie. Argument o pozbawieniu handlowców pracy i środków do życia także uznano za bezzasadny, bowiem ustawa o wychowaniu w trzeźwości mówi, że „...od wpływów pieniężnych ze sprzedaży napojów alkoholowych nie mogą zależeć oceny wyników działalności przedsiębiorstw, ani też wynagrodzenia ich pracowników". Biorąc pod uwagę te argumenty, 21 radnych uznało, że uchwała nie powinna zostać zmieniona, przeciw było 10, a 7 wstrzymało się od głosu.

(RR)



Wczoraj, tradycyjnie już, przed białostocką katedrą święcono samochody. Wszak św. Krzysztof, patron 25 lipca, jest również opiekunem podróżnych. O godz. 18 rozpoczęła się msza, po której ksiądz poświęcił około 50 stojących przed kościołem samochodów.

Fot. M. Kość

PIH w hurtowniach spożywczych

Przeterminowane słodycze

Brak kwalifikacji z zakresu podstawowych zagadnień higieny, przeterminowane i niewłaściwie oznaczone towary – to najczęstsze zastrzeżenia, jakie miał Okręgowy Inspektorat Państwowej Inspekcji Handlowej w Białymstoku do skontrolowanych hurtowni spożywczych.

Inspektorzy PIH odwiedzili hurtownie w Białymstoku, Łomży i Kolnie. Zakwestionowali kilkanaście partii towaru ze względu na niepełne oznaczenia. Na przykład na słodyczach, miodzie naturalnym i flakach wołowych brakowało dat produkcji oraz przydatności do spożycia. Na kilku partiach konserw rybnych daty te znajdowały się pod etykietą, czyli były nieczytelne dla klienta. Zdarzały się także artykuły przeterminowane, najczęściej słodycze, kawa i herbata. W dwóch hurtowniach sprzedawano importowaną żywność bez wymaganych atestów (cukierki, batony, kawa, ciastka, chrupki, brzoskwinie w syropie). Nie zawierały one jednak w swym składzie środków niedozwolonych.

W jednej z białostockich hurtowni sprzedawano drażе po cenie zawyżonej o 2 gr na opakowaniu. Ponieważ do czasu kontroli sprzedano 155 opakowań, klienci ponieśli w sumie stratę na 3,10 zł. Kwotę tę hurtownia przekazała na cele charytatywne.

MN



Podobno najbardziej demoralizują społeczeństwo przepisy, o których z góry wiadomo, że są łatwe do ominięcia.

Białystok nie jest jedynym miastem w Polsce, podobnie jak Polska nie jest jedynym krajem na świecie, w którym obywatele piją dużo i chętnie, często w miejscach publicznych. Od niedawna w Białymstoku obowiązuje zakaz picia alkoholu w miejscach publicznych. Przepis istnieje, a życie toczy się dalej, według silnie zakorzenionych obyczajów. Scenka, uwieczniona na jednym z białostockich „blokowisk", jest dość typowa. Podobne można zaobserwować bez trudu również w centrum miasta, np. na skwerku przy Rynku Kościuszki.

Kto wygląda żałośniej: biesiadnicy spod krzaczka czy władza, płodząca groźne zakazy, pozostające tylko na papierze?

(jaw)

Prace na ulicach

Na początek – autobusowe zatoki

Od kilku dni trwa remont dwóch ważnych ulic w Białymstoku – ul. Piastowskiej i ul. Towarowej.

W ramach prac remontowych, prowadzonych na ul. Towarowej, zerwana została kostka na części około 300 – metrowego odcinka jezdni. Będzie ona zastąpiona nawierzchnią bitumiczną, zaś bruk ma zostać wykorzystany jako podłoże na powstającym parkingu przy cmentarzu na ul. ks. Suchowolca.

Rozpoczęły się także roboty drogowe na drugiej „nitce" jezdni ul. Piastowskiej (od strony kościoła p.w. Ducha Świętego) – od ul. Branickiego do ul. Towarowej. W ramach prac na około 800 – metrowym odcinku ul. Piastowskiej wymieniona będzie zniszczona nawierzchnia i naprawiony zostanie most na rzece Białej. W tej chwili na ul. Piastowskiej powstają nowe zatoki dla autobusów komunikacji miejskiej. W związku z pracami, do 15 września ruch pojazdów na ul. Piastowskiej w obie strony odbywa się jednym pasmem, bowiem drugie jest zamknięte dla ruchu.

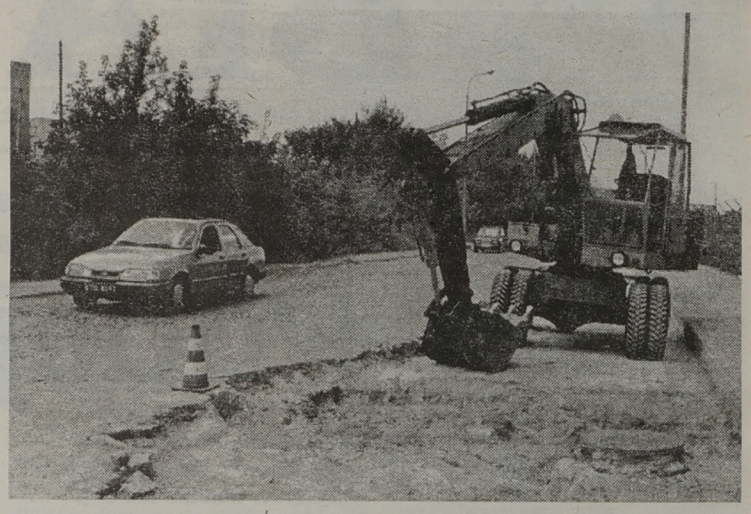

Inwestorem robót na obu ulicach jest Wojewódzka Dyrekcja Dróg Miejskich, zaś wykonawcami prac, które potrwają do 15 września są – na ul. Piastowskiej Przedsiębiorstwo Eksploatacji Ulic i Mostów, a na ul. Towarowej Miejskie Przedsiębiorstwo Robót Drogowych.

(RR)

Fot. I. Wysocki

Śmietniczki poczekają

Nie przyniósł rozstrzygnięcia wczorajszy przetarg w Urzędzie Miejskim na wykonanie lub sprzedaż około 300 śmietniczek ulicznych.

We wtorkowym przetargu uczestniczyło sześciu oferentów. Zdaniem Czesława Jakubowicza, naczelnika Wydziału Gospodarki Komunalnej Urzędu Miejskiego, złożone oferty nie spełniały wymagań stawianych przez Urząd Miejski. W związku z tym władze miasta nie przyjęły żadnej z ofert i postanowiły, że zorganizują kolejny przetarg.

Jak powiedział C. Jakubowicz, nowe śmietniczki powinny być ładne i funkcjonalne. Nie mogą one też być metalowe. Zastąpiłyby znajdujące się przy białostockich ulicach betonowe śmietniki, które są nieestetyczne i zbyt małe. Nie mieszczą się w nich np. plastikowe butelki typu PET. W dodatku śmietniczki powinny być zamknięte a nie otwarte. Uniemożliwiłoby to wydostawanie się odpadów na zewnątrz.

(RR)

Na Jasną Górę

Przypominamy, że tylko do najbliższej soboty można zgłaszać chęć udziału w IX Pieszej Pielgrzymce na Jasną Górę, która odbędzie się w dniach 30.07–12.08. W Białymstoku chętni mogą zgłaszać się w kancelariach parafialnych św. Wojciecha i bł. Jadwigi w godz. 16–18; młodzież akademicka może się zapisywać w „Piwnicy Akademickiej" przy Katedrze Białostockiej w godz. 16–18.

Przepisy – nawet te nieżyciowe – muszą być przestrzegane

Usidlony „maluch"

Białostocka Straż Miejska nie pobłaża nikomu, kto da się przyłapać na łamaniu obowiązujących przepisów. Najłatwiej jest karać źle parkujących, delikwent bowiem nie ma szans na ucieczkę. Wczoraj przy ulicy Suraskiej pecha miał kierowca warszawski, który zostawił „malucha" w miejscu niedozwolonym. Dopiero opłacenie mandatu spowodowało, iż blokada, unieruchamiająca samochód, została zdjęta przez strażników. Kiedy widzimy taki obrazek, powraca pytanie o miejsca parkingowe w mieście. Udzielenie na nie odpowiedzi nie jest – niestety – tak łatwe, jak wypisanie mandatu niesubordynowanemu kierowcy,

(jaw)

Fot. I. Wysocki



Na giełdzie i targowiskach

Papierówki po złotówce

Na białostockich targowiskach pojawiły się pierwsze tegoroczne jabłka. W ciągu ostatniego tygodnia staniały arbuzy, cebula i pomidory. Nie zmieniły się ceny ziemniaków, ogórków i kapusty.

Z tegorocznych jabłek na straganach sprzedawane są już odmiana Close i „papierówki". Wszędzie za kilogram tych owoców płacono złotówkę. Taka sama ilość jabłek importowanych kosztowała 2.50 zł. Można było ewentualnie kupić importowane jabłka na sztuki – po złotówce za jedno.

Jeszcze w poniedziałek kilogram czereśni sprzedawano np. na bazarze przy ul. Jurowieckiej po 2.50 zł. Wczoraj podobne czereśnie kosztowały już o złotówkę więcej – 3.50-3.80 zł. W tej samej cenie można było kupić czereśnie na straganach przy ul. Suraskiej. Najtańsze wiśnie – po 1.30 zł za kilogram – sprzedawano wczoraj na giełdzie przy ul. Tysiąclecia PP. Na bazarze przy ul. Jurowieckiej podobny towar kosztował 1.50-1.60 zł, a na ul. Suraskiej – 1.80 zł.

Na straganach dość dużo było śliwek, głównie węgierek. Wszędzie ich ceny były podobne – za kilogram płacono od 2.70 do 3 zł. Kilogram krajowych moreli (o niewielkich owocach) kosztował np. na giełdzie przy ul. Tysiąclecia PP – 2.70 zł, na bazarze przy ul. Jurowieckiej – 3 zł, a na straganach przy ul. Suraskiej – 3.50 zł. Okazałe importowane morele, brzoskwinie i nektarynki sprzedawano na sztuki – po 1-1.20 zł za sztukę.

Najtańsze ziemniaki były wczoraj na giełdzie przy ul. Tysiąclecia PP. Kilogram dużych kartofli można tam było kupić po 30-40 gr, a drobnych – 10-25 gr. Na ul. Suraskiej ziemniaki wyceniono na 55-60 gr. Cebulę i marchew sprzedawano na giełdzie po 60-80 gr za kilogram (w centrum miasta ceny były wyższe o około 20 gr). Dorodna główka kapusty kosztowała 70-80 gr. Za kilogram drobnych ogórków, nadających się na przetwory, płacono około 50 gr. Większe kosztowały 20-30 gr.

Powoli, ale systematycznie, rosną ceny jaj. Wczoraj na giełdzie producenci sprzedawali jajka po 2.70-2.90 zł. Detaliści za podobny towar żądali o około 40 gr więcej.

MN

Park Branickich może spodziewać się całodobowej ochrony od początku sierpnia

Strażnik ze znajomością historii

Wczoraj w Urzędzie Miejskim odbył się przetarg na ochronę Parku Branickich. Spośród pięciu złożonych ofert, z największą aprobatą spotkała się propozycja prywatnej firmy ochroniarskiej „Nord – West".

Firma zapewni całodobową ochronę zasobów Parku za ok. 7000 zł miesięcznie. Jak twierdzi naczelnik Wydziału Gospodarki Komunalnej, Czesław Jakubowicz, oferta „Nord – West" była nie tylko najtańsza, ale i najbardziej atrakcyjna z innych względów.

– **Szef zwycięskiej firmy zapewnił, że jego pracownicy nie będą pełnili tylko i wyłącznie roli prewencyjnej** – powiedział. – **Strażnicy zapoznają się nawet z historią Parku i Pałacu Branickich tak, aby móc udzielać podstawowych informacji zwiedzającym je turystom.**

Jednym z warunków wymaganych przez urzędników magistratu jest również odpowiedni strój, jaki mieliby nosić wartownicy. W żadnym wypadku nie wchodzą tu w grę czarne uniformy, tak popularne chociażby wśród ochroniarzy, którzy zostali zatrudnieni przy pilnowaniu porządku w sklepach. Według wstępnych informacji, strażnicy parkowi zostaną przyodziani w jasne koszule i ciemne schludne spodnie. Koszty pozyskania „mundurów" pokryje sama firma „Nord – West".

Planuje się, że permanentna ochrona Parku zacznie się już od 1 sierpnia. Czas nagli, bowiem wczoraj dyrektor administracyjny Akademii Medycznej, Jan Legieta, doniósł, że właśnie zginęły ostatnie miedziane parapety zdobiące okna Pałacu Branickich. Wydarzenie to prawdopodobnie przyspieszyło zapowiedź spotkania trzech zainteresowanych stron: Urzędu Miasta, AM i „Nord – West", które odbędzie się już jutro. Ustali się na nim wszystkie szczegóły dotyczące przeciwdziałania aktom wandalizmu na terenie tego unikalnego zespołu pałacowo – parkowego.

(mp)
Fot. M. Kość



„Clean up the World"

Apel o sprzątanie

Białostocka Rada Miejska apeluje do mieszkańców miasta o czynny udział we wrześniowym „sprzątaniu świata".

W przyjętym w poniedziałek apelu Rada Miejska zwraca się do wszystkich mieszkańców Białegostoku o udział w sprzątaniu miejsc zamieszkania, ulic, parków i skwerów w ramach akcji „Clean up the World" („posprzątaj świat"), która odbędzie się w dniach 15–17 września. „Niech ta pożyteczna akcja przysporzy nam wszystkim radości i satysfakcji z tego, iż nasze środowisko, w którym żyjemy, stanie się czystsze i piękniejsze. Niech udział w tym sprzątaniu przekształci się w stałą dbałość o czystość naszego miasta" – stwierdza przyjęty przez białostockich radnych apel.

(RR)

Czy będzie dziewiąta komisja w Radzie Miejskiej?

Rodzinny Białystok

Najprawdopodobniej w sierpniu białostoccy radni zadecydują o utworzeniu Komisji do spraw Rodziny i Polityki Społecznej Rady Miejskiej.

Z propozycją zmiany Statutu Miasta i Regulaminu Rady Miejskiej wystąpiła przed kilkoma dniami grupa piętnastu radnych z KR „Jedność", jednak wspomniany projekt popierają też radni z innych klubów. Jak powiedziała „Współczesnej" Elżbieta Kaufman–Suszko z Klubu Radnych „Jedność", inicjatorom powołania Komisji ds. Rodziny i Polityki Społecznej zależy na tym, żeby na problemy Białegostoku spojrzeć z punktu widzenia rodziny.

– **W wielu przypadkach zapomina się o tym, że miasto jest miejscem życia rodziny, a nie tylko np. układem budynków i ulic. Chcemy więc, żeby Komisja ds. Rodziny i Polityki Społecznej wraz z Radą Miejską zajęła się rozwiązywaniem problemów mieszkańców Białegostoku. Tym bardziej, że w wielu miastach Polski działają podobne komisje** – powiedziała Elżbieta Kaufman–Suszko.

Wnioskodawcy uważają, że Komisja ds. Rodziny i Polityki Społecznej zajęłaby się działaniem na rzecz kształtowania i realizacji polityki prorodzinnej w Białymstoku. Wśród zadań wspomnianej komisji wymieniono analizowanie sytuacji bytowej i społecznej rodzin, kobiet i dzieci oraz inicjowanie i opiniowanie działań mających na celu wpływ na warunki życia rodzin (m.in. zapobieganie patologiom rodzinnym i społecznym, systematyczne badania zdrowotne rodzin i dzieci, wychowanie dzieci i młodzieży zgodnie z przekonaniami moralnymi i religijnymi rodziców, sprawy związane z polityką mieszkaniową). Bardzo ważną rolę odgrywałaby też współpraca na forum Komisji ds. Rodziny i Polityki Społecznej ze wszystkimi organizacjami pozarządowymi, działającymi na rzecz rodziny i dzieci w mieście.

Dodajmy, że w tej chwili w białostockiej Radzie Miejskiej działa osiem stałych komisji: Finansowo – Gospodarcza i Rozwoju Miasta, Funkcjonowania Miasta, Kultury i Oświaty, Ochrony Środowiska, ds. Organizacyjnych i Współpracy z Samorządami, Praworządności i Porządku Publicznego, Rewizyjna oraz Zdrowia, Kultury Fizycznej i Opieki Społecznej. Rada Miejska zajmie się propozycją utworzenia nowej komisji najprawdopodobniej na sierpniowej sesji.

(RR)

Półkolonie w „Mirażu"

Klub „Miraż" przy ul. Kozłowej 4 zaprasza dzieci, które nie mają co robić w ostatnich tygodniach wakacji, na półkolonie. Zajęcia będą się odbywać w godz. 8-16, w dniach 7-25 sierpnia. Szczegółowe informacje można otrzymać w siedzibie klubu lub pod numerem telefonu 517-611.

MN

60 lat temu

Gazeta Białostocka „Dzień Dobry!" z 5 lutego 1936 r. pisała:

„[...] Na posiedzeniu Rady Miejskiej w Grajewie (dn. 27 lutego) przy uchwalaniu budżetu na rok 1936/37 skreślono subwencje dla organizacyj żydowskich oprócz jednej subwencji dla towarzystwa „Lionas Hacedek", lecz towarzystwo to zrezygnowało z zasiłku 50 zł. Pozatem uchwalono pobierać 600 zł czynszu za pokój przy rzeźni, zajmowany dotychczas przez rzezaków. W wolnych wnioskach zgłoszono wniosek o skasowanie uboju rytualnego. Wniosek ten został uchwalony 7 głosami radnych chrześcijan przy powstrzymaniu się od głosów 4 chrześcijan. Żydzi (5) po złożeniu protestu przeciw wnioskowi – opuścili salę obrad". **MN**

Szklanka bez atestu

Foliowe opakowania artykułów spożywczych, tacki, kubki i sztućce jednorazowe, stosowane w małej gastronomii, a w ogóle wszystkie naczynia plastikowe, używane przy jedzeniu, muszą mieć atesty Państwowego Zakładu Higieny.

Niestety, nie przestrzegają tego w pełni ani sklepy z artykułami gospodarstwa domowego, ani punkty małej gastronomii, co stwierdza nazbyt często Państwowa Inspekcja Handlowa.

W Wojewódzkiej Stacji Sanitarno-Epidemiologicznej w Białymstoku znajduje się „eksponat", stanowiący dowód w jednej z prowadzonych spraw. Jest to zielona szklanka, malowana w rybki i roślinki. Pomiędzy podwójnymi ściankami pływają w wodzie kawałeczki złotej folii. „Cudo" to opatrzone jest etykietką: „szklaneczka zdobna, wyrób z polistyrenu dla użytkowników powyżej 3 lat, stosować do temperatury 30 st.C".

Po interwencji Inspekcji Sanitarnej u producenta, wyrobu tego raczej się już nie kupi, ale warto zwracać uwagę na to, co znajduje się w sklepie. Sprzedawca musi odpowiedzieć na pytanie, czy dany towar ma wymagany atest.

(a)

Najpierw pobił syna, potem matkę

Za pieniądze i kasety

Do Sądu Wojewódzkiego w Białymstoku wpłynął akt oskarżenia przeciwko 18–letniemu Robertowi M., który siłą wdarł się do mieszkania i pobił matkę swego kolegi.

Zdarzenie miało miejsce 7 maja tego roku. Tomasz M. przez kilka godzin grał w bilard w klubie przy ul. Zwierzynieckiej. Towarzystwo kolegów i koleżanek opuścił ok. godz. 22 i udał się do domu.

W pobliżu klubu „Milenium" zauważył grupę znajomych chłopców, wśród których rozpoznał pijanego Roberta. Przywitał się z kolegami. Robert zażądał od Tomasza pieniędzy na alkohol i papierosy. Kazał też zwrócić kasety magnetofonowe. Zagroził, że jeśli ich nie przyniesie, to będą inaczej rozmawiać. Trochę jeszcze postali razem i Tomek poszedł do domu. Minęło zaledwie 10 minut, kiedy na klatce schodowej matka Tomka, pani Jadwiga, usłyszała głośne rozmowy i walenie do drzwi. Potem ktoś zaczął kopać w drzwi z taką siłą, że wypadł zamek. Do mieszkania wbiegł rozwścieczony Robert. Jadwiga M., w odpowiedzi na pytanie, o co chodzi, dostała kilka razy po twarzy. Gdy zaczęła wzywać pomocy, Robert potraktował gospodynię kilkoma uderzeniami w brzuch.

W tym czasie na klatce schodowej stało kilku chłopców biernie przyglądających się szaleństwom Roberta.

Pani M. następnego dnia sprawę zgłosiła policji. W trakcie postępowania ustalono, że podobne zdarzenie miało miejsce rok temu, tylko że wtedy ofiarą Roberta padł jej syn Tomasz. Było to w sierpniu 1994 r. Do mieszkania państwa M. przyszedł Robert i namówił Tomka na kilka kufelków w piwiarni przy ul. Mazowieckiej. Postanowili jednak wrócić do mieszkania przy ul. Zwierzynieckiej. Po drodze kupili butelkę wódki, którą mieli wypić w domu. Chłopcy rozgościli się w pokoju Tomka. Trochę wypili i zaczęła się kłótnia o pieniądze. Tomek winien był Robertowi jakąś sumę. Od słów chłopcy przeszli do czynów. Silniejszy okazał się Robert. Pobił Tomka, zabrał 50 zł i uciekł. Wówczas policja nie została powiadomiona o pobiciu.

Obecnie Robert M. oczekuje na wyznaczenie terminu rozprawy.

(rs)

Informator miejski

Bank informacji 320-520
„PORTAL" – Bank informacji gospodarczych (o handlu, usługach, produkcji) 51-74-71
Straż Miejska (całą dobę) 512-741
Informacja PKP 910
Informacja PKS 936
Programy kin, teatrów, imprez 929
Policyjna Izba Dziecka 772-292
Fundacja Pomocy Dzieciom 436-429
Fundacja Rozwoju Demokracji Lokalnej – Program Dialog 322-846
Fundacja Białystok Zdrowe Miasto 320-240
Sklep z pracą 426-642
Stowarzyszenie Osób Chorych na Cukrzycę 413-771
Monar (punkt konsultacyjny) 516-564
Zamawianie mikrobusów dla inwalidów 423-603
PIH, Sąd Konsumencki 435-711
Sanepid – Stacja Terenowa 325-091
Państwowa Inspekcja Pracy (por. prawne) 421-146
Klub Abstynentów „Krokus" 435-843
Klub Abstynentów „Arka" 619-262
Stowarzyszenie „Droga" – Dom Rodzinny 524-717
Towarzystwo Opieki nad Zwierzętami (pon.,środy, piątki) 327-069
Schronisko dla Zwierząt 753-700
„Cefarm" – informacja o lekach (godz. 8 -15.30) 752-437, 750-329, 752-474, 750-292
Pogotowie weterynaryjne 511-542
Biuro Rzeczy Znalezionych – dokumenty wyjęte ze skrzynek pocztowych w Białymstoku 513-171

TELEWIZJA

PROGRAM 1

6.00 Kawa czy herbata?
7.45 VIP – rozmowa Jedynki
8.00 „Jacek": „Prezent" – widowisko dla dzieci
8.15 Małe bajeczki: Hanna Łochocka „Jak nieduży tranzystorek Elemelka ostrzegł w porę"
8.25 Gimnastyka: Na co dzień
8.30 Lato z czarodziejem
9.00 Wiadomości
9.10 „Nowe przygody Czarnego Księcia" – serial prod. ang.
10.00 „Sława" – serial prod. USA
10.50 Muzyczna Jedynka
11.00 Wakacyjny przewodnik rodzinny
11.20 Ryby i rybki
11.30 Lato z Magazynem Notowań: Farma 100 akrów
12.00 Wiadomości
12.10 Agrobiznes – rolniczy program informacyjny
12.15 Ze sportowym pozdrowieniem – rep.
12.45 Przypadki – film dok.
13.00 „Podróżnik": „Niebezpieczny rejs" – serial dok. prod. ang.
13.25 Na lubelskim szlaku: Marek Antoni Terlecki
14.00 Kino letnie: „Zemsta kosmosu II" – film sf prod. ang.
15.20 Rusz się, Kaziu! – magazyn sportowo-rekreacyjny
16.00 Wkoło natury – teleturniej dla młodych widzów
16.25 Raj – program dla młodych widzów
16.50 Kalendarium XX wieku
17.00 Teleexpress
17.20 Śmiech to zdrowie – program rozrywkowy
17.45 Z kamerą wśród zwierząt: Krokodyle Starego Świata
18.05 „Słoneczny patrol": „Proza życia" – serial prod. USA
19.00 Wieczorynka: „Pinokio"
19.30 Wiadomości
20.10 „Żandarm na emeryturze" – komedia prod. franc.
21.45 Puls dnia
22.00 Co nowego: Wojciech Gąssowski
22.35 Nie dla wszystkich nastał pokój
23.00 Wiadomości
23.10 „Dekalog. Pięć" – film fab. prod. TVP
0.10 Komputerowa szkoła Marka Peryta
0.25 Bukareszt – reportaż
1.15 Dotknąć cały świat – reportaż
1.40-2.20 Krzyk murów – reportaż

PROGRAM 2

7.00 Panorama
7.10 Sport – telegram
7.20 Poranny magazyn Dwójki, w tym Dziennik krajowy i Gość poranny
7.50 Apetyt na zdrowie – minimagazyn rekreacyjny
8.00 Program lokalny
8.30 „Wszystko tylko nie miłość" – serial prod. USA
9.00 Tęsknoty i marzenia – pr. roz.
9.20 „Zwierzęta Australii": „Bardzo dziwna papuga" – serial dok. prod. austral.
10.00 Krzyżówka 13-latków
10.25 „Opowieści mądrego Króla Salomona i diabła" – serial anim. prod. USA-Izrael
10.30 Era Wodnika
11.00 „Nasz przyjaciel doktor Specht": „Wycieczka klasowa" – serial prod. niem.
11.50-13.00 Muzyczne lato Dwójki
11.50 Clipol – mag. pol. muz. rozryw.
12.20 Wywiad z gawiazdą
12.45 Muzyczne nowości Dwójki
13.00 Panorama
13.20 Halo – Dziś Szczecin
15.00 Powitanie
15.05 „Widget": „Wakacyjny raj" – serial anim. prod. USA
15.30 Zwierzęta wokół nas: Podaj łapę
16.00 „Bądźcie miłosierni" – film dok.
16.30 5 x 5: Wygrajmy razem – teleturniej
17.00 „Zatoka Marlinów" – serial prod. nowozel.
17.55 Losowanie gier liczbowych Totalizatora Sportowego
18.00 Panorama
18.10 Program lokalny
19.00 Koło Fortuny – teleturniej
19.35 Krzyżówka 13-latków
20.00 25 lat FAMY
20.50 Sport – telegram
21.00 Panorama
21.35 Ekspres reporterów – program Blanki Danilewicz
22.05 Teatr Sensacji: Anthony Shaffer „Morderca"
23.05 25 lat FAMY
24.00 Panorama
0.05-1.00 „Bob Fosse: Życie i taniec" – film dok.

POLSAT

Informacje – 16.30, 18.30, 19.55, 22.00
8.00 Film anim. dla dzieci; 8.15 Halogramy; 9.30 „Sekrety" – serial; 10.00 „Szpital miejski" – serial; 10.50 „Na tropach Bartka" – film pol.; 12.30 Magazyn sportowy – żużel; 14.00 4 x 4 – mag. motoryzacyjny; 14.30 Talia gwiazd; 15.00 Kostka szczęścia; 15.10 „Więźniarki" – serial; 16.00 Link Journal – mag. mody; 16.40 Film anim. dla dzieci; 16.55 Disco Polo Lato; 17.55 „Sekrety" – serial; 18.25 Kostka szczęścia; 18.55 „Grace w opałach" – serial; 19.20 „Webster" – serial; 20.00 „Dallas" – serial; 20.55 Kostka szczęścia; 21.00 „Airwolf" – serial; 22.15 Magazyn sportowy; 22.45 Sztuka sprawiedliwości; 23.15 Oskar – mag. filmowy; 23.45-1.25 „Mężczyzna niepotrzebny" – film USA

POLONIA

6.55 Program dnia; 7.00 Panorama; 7.10 Serduszko puka w rytmie czacza, czyli urodziny Marii Koterbskiej; 8.15 Jestem początkiem, ale nie wiem końca – reportaż; 8.40 Sztuka niesztuka; 9.00 Wiadomości; 9.15 Historia; 9.45 „Rycerze i rabusie" – serial TVP; 10.30 Film dokumentalny roku: „Ogrody Tadeusza Reichsteina"; 11.20 Film animowany dla dzieci; 11.30 Wakacyjna Ciuchcia; 12.00 Wiadomości; 12.15 „Układ krążenia" – serial; 13.35 Zostawiam wam swój obłęd; 14.10 Gustaw Holoubek – nie tylko o teatrze; 14.25 Rozmowa dnia; 15.00 Mag. Notowań: Z rozwianą grzywą; 15.25 „Listy w butelce" – film krajoznawczy K.Baranowskiego; 15.50 Sylwetki: „Uderzenie sztuki" – St. Fijałkowski; 16.30 Gra – teleturniej; 17.00 Teleexpress; 17.15 „Słoneczne studio"; 17.45. „Rycerze i rabusie" – serial TVP; 18.30 Sportowe hobby; 19.00 Warszawski Magazyn Historyczny; 19.20 Dobranocka; 19.30 Wiadomości; 20.00 „Harbin" – film dok. T.Pałki; 21.00 Panorama; 21.30 Adaptacje literatury: „Zielone minione" – film fab. prod. pol.; 22.40 „Tylko to" – śpiewa Ewa Dałkowska; 23.10 Życie moje... – program Małgorzaty Snakowskiej; 0.05 Nie bój, nie bój – reportaż; 0.35-1.10 Lato z Chopinem: Mazurki Fryderyka Chopina gra Adam Harasiewicz

POLONIA 1

6.00 „Jolanda" – telenowela; 6.45 Świat sportu – mag. sportowy; 7.15 Pełnym gazem – mag. motoryz.; 7.45 Teleshop; 8.10 Filmy anim. dla dzieci; 9.50 „Drużyna A" – serial USA; 10.40 „Maria" – serial prod. argent.; 11.30 „Posterunek przy Hill Street" – serial polic. USA; 12.20 Filmy anim. dla dzieci; 14.00 „Maria" – serial prod. argent.; 14.40 Świat sportu – mag. sportowy; 15.10 Pełnym gazem – mag. sportowy; 15.35 Teleshop; 16.00 Filmy anim. dla dzieci; 17.40 „Drużyna A" – serial USA; 18.20 „Maria" – serial prod. argent.; 19.10 „Posterunek przy Hill Street" – serial polic. USA; 20.00 Okropny inspektor – komedia wł.; 21.50 „McGyver" – serial USA; 22.45 ATak Show – prog. public.; 23.45 „Maria" – serial prod. argent.; 0.20 „Posterunek przy Hill Street" – serial polic. USA; 1.10 Okropny inspektor – komedia wł.; 3.00 „MacGyver" – serial USA; 3.50 „Drużyna A" – serial USA; 4.40 „Posterunek przy Hill Street" – serial polic. USA; 5.10 „Maria" – serial prod. argent.

ATV TELEWIZJA KABLOWA

18.00 Początek programu; 18:05 **Potęga miłości,** telenowela, Kolumbia, 1992, 50 min; 19.00 **Rodzina Potwornickich,** serial komediowy, USA, 1988, 25 min; 19.30 **To i moto,** magazyn motoryzacyjny, Polska, 30 min; 20.00 **Superpiątka,** serial sensfant.,USA, 1975, 49 min, wyst. Dean-Paul Martin, M.T.Miller, K.P. Hall, Courtney Cox; 21.00 **Życie Hemingway'a,** serial biograficzny, w roli głównej: Stacy Keach, USA, Francja-Niemcy-Włochy, 55 min; 22.05 **Potęga miłości,** telenowela, Kolumbia, 1992, 50 min; 23.00 **Epoka samochodów**, serial popular.-nauk., USA, 29 min; 23.30 **To jest kino,** magazyn filmowy, Polska, 1995, 30 min; 0.00 **Rewolwer i melonik,** serial sensac., Wielka Bryt., 50 min; 1.00 **Niszcząca siła: Żołnierski ekwipunek,** serial dokumentalny, USA, 1993, 47 min; 1.55 **Na dobranoc**

TEATRY • KINA

Teatr Dramatyczny im. Al. Węgierki w Białymstoku – III Augustowskie Lato Teatralne „Za rok o tej samej porze" (Szkoła Podstawowa Nr 3, ul. Mickiewicza 1), godz. 19.30, „Na pełnym morzu" (Przystań Statków Pasażerskich Żeglugi Mazurskiej, ul. 29 Listopada), godz. 22.00.
Białostocki Teatr Lalek – nieczynny (przerwa urlopowa).

KINA W BIAŁYMSTOKU

„POKÓJ" – „Ja cię kocham, a ty śpisz" (USA, l. 15), godz. 15.00, 17.30, 19.30.
„SALA KAMERALNA" – „Uliczny wojownik" (USA, l. 12), godz. 15.00, 17.00, 19.00.
„TON" – „Pret-A-Porter" (USA, l. 15), godz. 11.00, 13.30, 18.00, 20.30, „Córka d'Artagnana" (franc., l. 12), godz. 16.00.
„FORUM" – nieczynne (przerwa urlopowa).
„SYRENA" – „Przed wschodem słońca" (USA-austral., l. 15), godz. 11.45, 19.15, 21.00, „Priscilla królowa pustyni" (austral., l. 15), godz. 13.30, 17.30, „Forrest Gump" (USA, l. 15), godz. 15.15 (ostatnie dni, „Barton Fink" (USA, l. 15), godz. 23.00.
„KAMERA" – „Star Trek – Pokolenia" (USA, l.12), godz. 13.00, „Leon zawodowiec" (USA, l. 15), godz. 17.00.

KINA W WOJEWÓDZTWACH

BIAŁOSTOCKIM
Bielsk Podlaski „Znicz" – „W potrzasku" (USA, l.15).
Sokółka „Sokół" – „Znak smoka" (USA, l. 12).

ŁOMŻYŃSKIM
Łomża „Millenium" – „Awantura o Basię" (pol., b.o.), godz. 12.00, „Król Lew" (USA, b.o.), godz. 14.00, 16.00, „Rob Roy" (USA, l. 15), godz. 18.00, 20.30.

SUWALSKIM
Augustów „Iskra" – „Urodzeni mordercy" (USA, l. 18), „Dzika rzeka" (USA, l. 15).
Bemowo Piskie „Wrzos" – „Na granicy ryzyka" (USA, l. 15).
Ełk „Polonia" – „Bad boys" (USA, l. 15), „Księga dżungli" (USA, l. 12).
Giżycko „Fala" – „Epidemia" (USA, l. 15), „Głupi i głupszy" (USA, l. 12).
Mikołajki „Żagiel" – „Richie milioner" (USA, l. 15), „Indianin w Paryżu" (franc., l. 12).
Pisz „Stolica" – „Władcy marionetek" (USA, l. 15).

W RAZIE WYPADKU

Policja – tel. 997
Straż Pożarna – tel. 998
Pogotowie Gazowe – tel. 992
Pogotowie Ciepłownicze – tel. 993
Pogotowie Elektryczne – tel. 991
Pogotowie Techniczne Wodociągów – tel. 994
Informacja o usługach – tel. 951

SŁUŻBA ZDROWIA

W BIAŁYMSTOKU
Pogotowie Ratunkowe, ul. Poleska 89, tel. biura wezwań 970, 999, 524-192. **Informacja Pogotowia** tel. 422-222.
Ambulatorium Pogotowia, ul. Poleska 89
– Pediatryczne – czynne w dni robocze w godz. 19-7, w wolne soboty w godz. 15-7, w niedziele i święta w godz. 7-7.
– Internistyczne – czynne codziennie przez całą dobę.
– Stomatologiczne – czynne w dni robocze w godz. 19-7, w wolne soboty w godz. 15-7, w niedziele i święta w godz. 7-7.
Gabinety zabiegowe:
– Internistyczny dla dorosłych – czynny codziennie przez całą dobę.
Gabinet dla dzieci czynny w dni robocze w godz. 19-7, w wolne soboty w godz. 15-7, w niedziele i święta 7-7.
Ambulatorium Chirurgiczne dla dorosłych, ul. I. Białówny 11, tel.42-40-41.
Ambulatorium Chirurgii Dziecięcej, ul. Wołodyjowskiego 3a, tel. 42-59-60.
„Hospicjum" Dom Opatrzności Bożej, ul. Świętojańska 1c, tel. 415-607 – czynny przez całą dobę.
„Hospicjum Domowe", ul. Piotrkowska 2, tel. 421-000, godz. 15.00-17.00 (w dni robocze).

APTEKA (ostry dyżur)
ul. Lipowa 45, tel. 42-33-65, ul. Poleska 89, tel. 522-111.

SZPITALE DYŻURY CODZIENNE
Woj. Szpital Zespolony im. J. Śniadeckiego, ul. M. Skłodowskiej-Curie 25, tel. 42-16-21 do 26, 42-70-41– dyżuruje **rehabilitacja** oraz oddziały **dziecięce: chirurgia, reanimacja, laryngologia.**
Woj. Szpital Specjalistyczny im. K. Dłuskiego, ul. Żurawia 14 do godz. 15 tel. 327-570, 327-694, po godz. 15 tel. 323-593 dyżurują **oddziały: choroby płuc dzieci, sztucznej nerki, zakaźny dorosłych.**
Specjalistyczny Dermatologiczny ZOZ, ul. Św. Rocha 3, tel. 42-53-01, 42-02-08.
Regionalny Szpital Onkologiczny, ul. Ogrodowa 12, tel. 320-116.

OSTRE DYŻURY W DNIU 26 VII 1995 r.
CHIRURGIA, REANIMACJA, WEWNĘTRZNY, LARYNGOLOGIA, OKULISTYKA, POŁOŻNICTWO – Państwowy Szpital Kliniczny im. J. Sztachelskiego, ul. M. Skłodowskiej-Curie 24, tel. 42-24-31 do 39, 42-36-13 do 16.
ODDZIAŁ GRUŹLICY, ZAKAŹNY DZIECIĘCY – Woj. Szpital Specjalistyczny im. K. Dłuskiego, ul. Żurawia 14 do godz. 15 tel. 327-570, 327-694, po godz. 15 tel. 323-593.
NEUROLOGIA – Specjalistyczny Psychiatryczny ZOZ, Choroszcz, tel. 42-70-51.
DZIECIĘCY WEWNĘTRZNY + NEUROLOGIA – Dziecięcy Szpital Kliniczny, ul. Waszyngtona 17, tel. 42-40-31.

W ŁOMŻY
Pogotowie Ratunkowe – tel. 999 oraz 16-38-55
Pogotowie Chirurgiczne – Szosa Zambrowska 1/27 – czynne przez całą dobę.
Woj. Szpital Zespolony, ul. M. Skłodowskiej-Curie 1, tel. 16-24-01
Apteka (ostry dyżur), ul. Dworna 35, tel. 16-32-44.

W SUWAŁKACH
Pogotowie Ratunkowe – tel. 999
Woj. Szpital Zespolony, ul. Szpitalna 60, tel. 67-25-46.
Szpital Miejski Zespołu Opieki Zdrowotnej, ul. Kościuszki 101, tel. 66-22-41.
Apteka (ostry dyżur), ul. Kościuszki 78, tel. 66-49-24.

TELEFONY ZAUFANIA

Białystok – tel.988, czynny codziennie w godz.18-4.
Białystok – Komitet Ochrony Praw Dziecka, tel. 322-322, czynny we wtorki i piątki w godz. 16-18.
Białystok – Telefon zaufania dla kobiet w ciąży i rodzin – 32-22-22.
Łomża – tel. 988, czynny w poniedziałki, środy i piątki w godz. 16.30 - 21.30.
Łomża – Telefon zaufania dla kobiet 16-45-53, poniedziałek, czwartek, godz. 20-22.
Suwałki – tel. 988, 67-49-41, czynne codziennie (oprócz sobót, niedziel i świąt) w godz. 18-6.

RADIO

PROGRAM I

Wiadomości: co godzinę;
Komunikaty energetyczne, gazownictwa i losowe: **7.55, 13.00, 20.05**
Prognoza pogody dla rybaków: **0.58, 6.28, 13.00, 19.25**
0.00-5.58 Program nocny; 0.10 Radio nocą; 5.58-8.30 Sygnały dnia; 8.30 Radio Biznes; 9.00-11.55 Lato z Radiem, w tym powieść: W. Groom'a – „Forrest Gump"; 12.05 i 19.00 Z kraju i ze świata – mag.; 12.28-16.00... Po hejnale, w tym Radio kierowców; 16.00 Dziennik popołudniowy; 16.12 Aktualności; 16.45 Dziennik Radia Watykańskiego; 17.05 System; 17.15 Z archiwum MUZYCZNEJ JEDYNKI: Z. Sośnicka – duety; 17.30 Nowości muzyczne ze świata; 18.05 Echo: Człowiek i środowisko; 18.35 Przeboje wiecznie młode; 18.55 Z list przebojów pr. I; 19.30 Radio dzieciom: „Bajki pana Bałagana" – „O paluchu Wojtka"; 20.07 Komunikaty Totalizatora Sportowego; 20.10 Lekcja jęz. „Special English"; 20.20 Wszystko jest poezją; 20.25 Koncert życzeń; 20.45 V. Nobokov – „Opowiadania" (odc. ost.); 21.05 Kronika sportowa; 21.30 Muzyka i aktualności; 22.00 Wydarzenia dnia; 22.20 Słuchajmy razem; 22.45 Wojsko, militaria, obronność; 23.05 Poezja z ducha muzyki poczęta; 23.10 Encyklopedia wielkich głosów; 23.55 Pogaduchy do poduchy.

PROGRAM III

Serwis Trójki co godzinę
0.05-6.00 Trójka pod księżycem; 4.30 Lektura na bezsenność: E. Arsan – „Emmanuelle 1, czyli edukacja"; 6.00-9.05 Zapraszamy do Trójki; 7.45 Informacje sportowe; 8.45 Business news; 9.05-11.10 Każdy gra inaczej; 9.15 PPR – Poranna Porcja Rozrywki; 9.30 Informator ekonomiczny; 10.10 PPR – Przedpołudniowa Porcja Rozrywki; 11.05 Powieść na lato: R. Knapp – „Franio"; 11.15 Puls Trójki; 11.58 Giełda Papierów Wartościowych; 12.05 W tonacji Trójki; 13.05-16.00 Zapraszamy do Trójki; 13.15 Powtórka z rozrywki; 14.15 Muzyczna poczta UKF; 14.30 Książką tygodnia: J. Irving – „Regulamin tłoczni win"; 14.40 Nowości muzyczne; 15.05 Wakacje na dwóch kółkach; 15.30 Bliżej Ziemi; 16.00-19.05 Zapraszamy do Trójki; 18.10 Informacje sportowe; 19.05 BRUM; 20.05 Notes kulturalny; 20.15 Puls jazzu; 21.05 Klub Trójki; 22.05 Informacje sportowe; 22.10 Międzynarodowy Rok Mozartowski – suplement muzyczny; 23.00 To był dzień – mag. inform.-public.; 23.30 Bluesełka.

RADIO BIAŁYSTOK

FM 72,68 72,8 MHz
PROGRAM REGIONALNY
Wiadomości Radia Białystok co godzinę
Przegląd prasy: 5.15, 6.20; **O tym się mówi**: 5.20, 7.20, 13.10; **Informacje z przejść granicznych**: 5.40, 6.08, 7.38, 8.55, 14.38, 16.48; **Dziś w regionie**: 8.09, 14.08; **Regionalne notowania walutowe**: 8.20, 11.12, 14.08, 15.08, 16.08; **Wiadomości z Giełdy**: 12.15, 13.45.
5.00 FAKTY I MUZYKA (wiadomości co 10 min) – prow. L. Marek; 5.45 Zielone Studio; 6.38 Jak minęła noc; **9.05 TU TWOJE RADIO** – prow. W. Grzechowiak; 9.15 Akademia dowcipu mówionego; 9.29 Horoskop; 11.45 Życiowe ścieżki sierżanta Waliszki; 13.10 Radio bezrobotnych; **14.05 FAKTY I MUZYKA** (wiadomości co 10 min) – prow. B. Ciruk, w tym o 14,10 Radio „CHRIS" – Olecko; 17.05 **ZADZWOŃ DO NAS: 44-22-22**; 18.05 Radio „CHRIS" – Olecko; 18.30 Ukraińska Dumka – przyg. J. Misiejuk; 18.45 Pod znakiem Pogoni – aud. W. Prochowicza; 19.05 Magazyn dla Niepełnosprawnych – oprac. L. Marek; 19.30 Kwerenda – aud. T. Kudelskiej i K. Filipowa (powt.); 20.05 Winston S. Churchill – „Druga wojna światowa"; 20.15 Jeziorne śpiewanie; 20.30 Małe Ojczyzny: **Ruciane Nida** – aud. E. Biesiady; 21.05 Muzyka letniej nocy; 21.30 Sto lat po narodzinach – aud. S. Poznańskiego (powt.); 21.45 Radio „CHRIS" – Olecko; 22.00 Reflektorem po świecie – program BBC; **23.05 NOCNA ORKIESTRA RADIA BIAŁYSTOK** – prow. Sławek Sokołowski.

PROGRAM DRUGI

FM 100,2 MHz
18.30-23.00 Radio gra na sto i dwa – prow. Cezary Makarewicz.

RADIO Zet

65,99 MHz
Wiadomości co godzinę całą dobę
Wiadomości co kwadrans: 6.00-9.00
Wiadomości sportowe: 6.08, 6.33, 7.09, 7.34, 8.07, 9.05
Wiadomości giełdowe: 12.05, 13.05, 14.05
4.00-6.00 Świt z Radiem Zet; 6.00-9.00 Poranek z Radiem Zet; 8.10 Komentarz dnia; 8.15 Gość Radia Zet – wywiad Andrzeja Woyciechowskiego; 6.26, 7.24, 8.49 Mała Encyklopedia Dobrych i Złych Obyczajów Jacka Fedorowicza; 9.00-15.00 Muzyczne lato z Radiem Zet; 15.15 Tajemnicza budka – konkurs Szymona Majewskiego; 16.00-17.40 Szymoniada – program Szymona Majewskiego; 19.00 Telefoniczna, komputerowa lista przebojów Radia Zet; 22.15 Hip Hop Zet – Plotki ze świata show-biznesu; 23.15 Miłość z Radiem Zet – program prof. Lwa Starowicza; 2.00-4.00 Noc z Radiem Zet.

RADIO AKADERA

FM 71,24
Wydarzenia: **0.00, 6.00, 6.30, 7.00, 7.30, 8.00, 8.30, 9.00, 10.00, 11.00, 12.00, 13.00, 14.00, 15.00, 16.00, 17.00, 18.00, 19.00, 20.00, 21.00, 22.00, 23.00**
Ogłoszenia: **od 7.15 do 20.15 co godzinę (tel. 422-415)**
6.05-12.00 Prezentuje Urszula Grochowska: 6.30 Informacje lokalne, komunikaty, sytuacja na przejściach granicznych; 7.30 Przegląd prasy lokalnej; 8.10 Radiowy cennik bazarowy; 8.30 Informacje lokalne, komunikaty, noc na służbie, kursy walut; 9.30 Informacje lokalne, komunikaty, propozycje kulturalne na dziś; 10.30 Konkurs I (tel. 422-414); 11.30 Konkurs II; 12.05-18.00 Prezentuje Wojciech Czupryński: 12.30 Serwis lokalny, kursy walut, informacje z przejść granicznych, notowania Giełdy Papierów Wartościowych; 13.30 Aktualności; 13.45 Notowania Giełdy Papierów Wartościowych; 14.25 Gość Radia Akadera; 15.30 Konkurs I (tel. 422-414); 16.30 Serwis lokalny, kursy walut, informacja z przejść granicznych, propozycje kulturalne na dziś; 17.30 Konkurs II; 18.05-24.00 Prezentuje Krzysztof Sadowski: 18.30 Aktualności; 19.30 Muzyczny Top Radia Akadera (głosowanie); 20.05-24.00 Sen Nocy Letniej; 0.05-6.00 Nocny odlot (tel. 422-414) – prezentuje Andrzej Ryczkowski.

RADIO RMF/FM

Białystok 91,1 MHz
Łomża 91,5 MHz
Suwałki 89,0 MHz
Wiadomości co godzinę od 0.45
Giełda: 12.05, 14.05
Traffic: **6.26, 6.59, 7.26, 7.59, 8.26, 8.59, 14.26, 14.59, 15.26, 15.59, 16.26, 16.59**
5.00 Rano Mogę Fruwać – pieczemy poranne tosty; 9.00 Inwazja Mocy; 13.00 Relacje Migawki Flesze – rajd reporterów; 17.00 Rockujemy Muzykę Fantastyczną – gramy w rosyjską ruletkę; 19.45 Radio Muzyka Fakty – przegląd wydarzeń dnia; 21.45 Rock Metal Funky – zdejmujemy nocną koszulkę; 1.00 Rozterki Marzenia Fobie – nocne odloty.

RADIO MARYJA

5.45 Rozpoczęcie programu i pacierz; 6.00 Anioł Pański i Jutrznia; 6.25 Wiadomości; 6.30 Różaniec; 7.00 Msza św.; 7.35 Dziękczynienie po Mszy św.; 7.45 W Rodzinie Radia Maryja; 8.00 Wiadomości; 8.10 Godzinki ku czci Niepokalanego Poczęcia NMP; 8.30 Katecheza; 9.30 Mogę, chcę pomóc; 9.45 Czas pieśni; 10.00 Wiadomości; 10.05 Audycja dla dzieci; 10.30 Porady różne; 11.00 W Rodzinie Radia Maryja; 11.20 Radiogazeta – prasa katolicka w Radiu Maryja; 11.45 Medytacja; 12.00 Anioł Pański; 12.05 Wiadomości; 12.10 Nasze sprawy (cz. I); 12.30 Różaniec; 13.00 Nasze sprawy (cz. II); 13.30 Literatura; 14.00 Wiadomości; 14.05 Modlitwa popołudniowa z Liturgii Godzin; 14.30 Mogę, chcę pomóc; 14.40 Kącik melomana; 15.00 Koronka do Miłosierdzia Bożego; 15.15 Rozmowy nie dokończone, listy; 15.55 Muzyka; 16.00 W Rodzinie Radia Maryja; 16.15 Serwis Radia Watykańskiego; 16.30 Powtórzenie porannej katechezy; 17.00 Audycja dla dzieci; 17.15 Czas dobrych nowin; 17.30 Koncert życzeń; 17.45 Czytanie próśb i podziękowań na Nieustanną Nowennę; 18.00 Nieustanna Nowenna; 18.20 W nurcie nauczania Jana Pawła II; 18.30 Msza św. dla Rodziny Radia Maryja; 18.40 Radiogazeta – powtórzenie audycji przedpołudniowej; 19.00 Wiadomości; 19.05 Temat dnia; 19.50 Modlitwy wieczorne dzieci; 20.00 Audycja Radia Watykańskiego; 20.20 Różaniec; 21.00 Apel Jasnogórski; 21.15 Audycja dla młodzieży; 23.50 Kompleta; 24.00 Zakończenie programu.

KRZYŻÓWKA Z HASŁEM

Litery z pól: G-1, E-10, D-6, I-8, F-5, C-7, B-3, H-2, J-4, A-9 utworzą TRZECIĄ część **hasła.**

POZIOMO: A) jeżeli logarytmiczny, to nie u spodni, B) chuligański albo natury, C) najlżejszy gaz, D) wydziera się, E) mów do niej, F) skok w bok, G) rozszerza źrenicę, H) słowo, I) bezleśny obszar w północnej strefie podbiegunowej, J) rozgłos.
PIONOWO: 1) dobry numerek, 2) bengalski drapieżnik, 3) idzie albo nie idzie, 4) antonim piękna, 5) tyle, co kot napłakał, 6) dokucza w czasie kanikuły, 7) weselny zwyczaj ludowy, 8) cugle, lejce, 9) skrzywienie koła rowerowego, 10) niebezpieczny dla pływaka.

„HELLES"

KUPON NR 23 /C

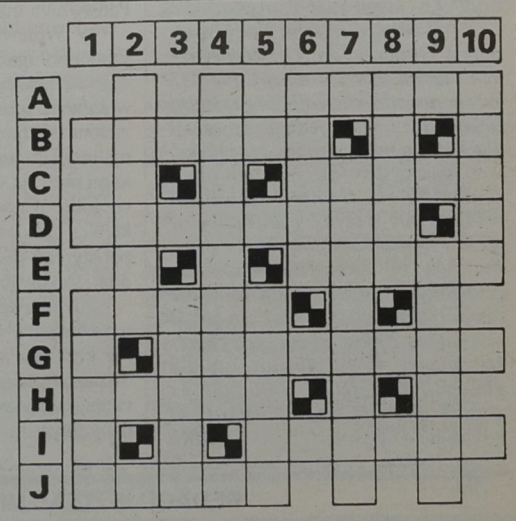

is
REDAKCJA NIE PONOSI ODPOWIEDZIALNOŚCI ZA ZMIANY W PROGRAMACH

MONITOR BIAŁOSTOCKI

Nr 16 Dodatek samorządowy redagowany i finansowany przez Urząd Miejski w Białymstoku

Znaleźć sobie miejsce

Wystąpienie Andrzeja Gajewskiego – Wojewody Białostockiego na I posiedzeniu Rady Programowej Strategii Rozwoju Białegostoku (fragmenty)

Niedawno odbyła się w Supraślu konferencja poświęcona opracowaniu koncepcji polityki zagospodarowania kraju „Polska 2000 plus". Podczas konferencji próbowano nakreślić przyszły wizerunek makroregionu. Starano się odpowiedzieć na kilka pytań, między innymi w jaki sposób nie dopuścić do pogłębienia depresji, jak wykorzystać szanse regionu, jak zdynamizować region, wykorzystać jego położenie w Polsce i Europie (...)

W koncepcji polityki przestrzennego zagospodarowania kraju Białystok po tej stronie Wisły, obok Lublina, zaliczony został do 10 potencjalnych miast metropolitalnych z szansą na dalszy rozwój. Ten zapis nie pozostanie bez wpływu na przyszły rozwój miasta i jego rolę w strategii rozwoju województwa. W Białymstoku skupia się potencjał ludzki, intelektualny, naukowy i kulturowy regionu. (...)

Białystok już obecnie pełni funkcję ośrodka ponadregionalnego. Jest to duże centrum naukowe – w 7 uczelniach kształci się 17 tysięcy studentów. Co roku białostockie uczelnie opuszcza około 1 500 absolwentów różnych specjalności. Szkoły wyższe zatrudniają prawie 2000 nauczycieli akademickich.

Największą liczebnie uczelnią jest Filia Uniwersytetu Warszawskiego, która kształci na 13 dziennych i 9 zaocznych kierunkach ponad 10,5 tys. studentów.

Osiągnięty poziom rozwoju naukowego, dydaktycznego i organizacyjnego odpowiada warunkom usamodzielniania uczelni (powołanej w 1968 roku).

Senat Uniwersytetu Warszawskiego w dniu 15.03.br. podjął uchwałę w sprawie utworzenia Uniwersytetu w Białymstoku, zobowiązując władze rektorskie do podejmowania działań na rzecz utworzenia Uniwersytetu.

Powołanie Uniwersytetu Białostockiego jest sprawą prestiżową dla całego Makroregionu Północnowschodniego.

Oprócz szkół i uczelni kształcących młodzież, w Białymstoku w ostatnich latach powstało wiele jednostek zajmujących się podnoszeniem kwalifikacji i szkoleniem kadry, dostosowanej do nowych struktur i potrzeb gospodarki. Te i inne walory spowodowały, że Białystok jako jedno z 16 miast mieści się w kategoryzacji miast europejskich. Włączenie Polski do struktur Unii Europejskiej siłą rzeczy przesunie punkt ciężkości na wschodnią granicę Polski. (...) I tu jest miejsce dla województwa białostockiego i Białegostoku. W każdym wariancie, ze względu na nasze naturalne powiązanie ze wschodem Europy, rozwój współpracy z tym regionem będzie miał zawsze pierwszorzędne znaczenie dla gospodarki województwa. Naszym atutem są doświadczenia i kontakty handlowe na rynkach wschodnich. (...)

Wykorzystanie geopolitycznego położenia województwa i Białegostoku będzie wymagało rozwoju infrastruktury technicznej i znacznych inwestycji infrastrukturalnych, niestety, bardzo kapitałochłonnych. Województwo białostockie jest już częściowo przygotowane do tej roli. (...)

Aby Białystok mógł stać się miejscem kontaktów biznesu zachodniego ze wschodem potrzebne jest połączenie działań zarówno administracji rządowej i samorządowej, jak też wszystkich firm i instytucji na rzecz tworzenia klimatu, infrastruktury technicznej oraz fachowych, wyspecjalizowanych instytucji zajmujących się obsługą podmiotów gospodarczych, krajowych i zagranicznych. W Białymstoku podejmowanych jest wiele inicjatyw w tym zakresie. Myślę o koncepcji uruchomienia komunikacji lotniczej, propozycji organizacji giełdy rolno – towarowej czy też o ostatnich projektach Fundacji Rozwoju Województwa Białostockiego dotyczących powołania w Białymstoku Centrum Promocji Regionu i Centrum Biznesu.

W rozwoju województwa nie wykorzystaną dotychczas szansą jest ekologiczna przestrzeń Białostocczyzny. Rozległe tereny o wysokich walorach przyrodniczych i krajobrazowych, dobry stan środowiska naturalnego i dziedzictwo kulturowe stanowią o atrakcyjności tych obszarów dla krajów zachodnich. Stanowić bowiem mogą ich potencjalne „zielone zaplecze". Mogą też być szerzej wykorzystywane w celach turystycznych i rekreacyjnych.

Na terenach objętych różnymi formami ochrony, w rejonach kompleksów puszczańskich, dolinach rzek Narwi i Biebrzy istnieje możliwość rozwoju turystyki kwalifikowanej. Usługi turystyczne stanowić będą siłę pobudzającą rozwój innych dziedzin gospodarki. Jak na przykład rolnictwo i przetwórstwo rolno – spożywcze oraz produkcja zdrowej żywności, budownictwo i architektura regionalna, produkcja wyposażenia turystycznego i sportowego, handel i gastronomia.

Generalnie chodzi nam o rozwój zrównoważony, ale pożądany społecznie, uzasadniony ekonomicznie, zgodny z wymogami ekologii.

Urząd Wojewody przystąpił już do opracowania strategii rozwoju województwa białostockiego (...). Głównym założeniem strategii będzie określenie celów długookresowych i priorytetów rozwoju oraz poszukiwanie odpowiedzi – jakie działania podjąć, aby te cele osiągnąć.

Główny punkt ciężkości strategii województwa – to Białystok. Stąd też bardzo ważne jest prowadzenie dyskusji o problemach, które musimy wspólnie i bezkonfliktowo rozwiązywać. Wymiana informacji i poglądów na tak ważne tematy przyczyni się do stworzenia platformy partnerskiego współdziałania między organami administracji rządowej oraz samorządem, nauką i innymi instytucjami lokalnymi.

Wspierać wszystko co polskie

Rozmowa z Janem Chojnowskim – przewodniczącym Rady Miejskiej w Białymstoku

– Czy aby posłuchać białostockich filharmoników, musiał Pan pojechać za kałużę, do Stanów Zjednoczonych?

– Naturalnie, nie musiałem, wszak takich okazji nie pomijam w Białymstoku. Nie ukrywam jednak, że z przyjemnością obejrzałem sukces tej orkiestry w słynnej Carnegie Hall, w której o występy zabiegają renomowani muzycy z całego świata. Jednak nie jako meloman wyjechałem do USA. Jak pan zapewne wie, Białystok od pięciu lat utrzymuje bliskie kontakty z Milwaukee, amerykańskim miastem w stanie Wisconsin, miastem, w którym żyje ponad 200 tys. ludzi z polskim rodowodem. Starają się oni wspomagać Polskę, promować naszą gospodarkę i kulturę. Myślę, że pobyt naszej orkiestry był tego doskonałym potwierdzeniem, nie mówiąc już o promocji i reklamie Bialegostoku, o czym zresztą pisała nie tylko nasza, lokalna prasa.

– To się liczy. Białystok po raz pierwszy zaistniał w Carnegie Hall. Potem, jak słyszałem, był uroczysty koncert w Milwaukee, w sali na ponad 2 tys. miejsc, wypełnionej również po brzegi...

– Na ten koncert przybyli nie tylko Polonusi, ale także rdzenni, z dziada pradziada Amerykanie, ludzie ze sfer kultury i miejscowego biznesu. Przed występem orkiestry jej dyrygent i ja zostaliśmy podjęci lunchem przez władze miasta: pana Ryszarda Niklewicza i Konrada Kamińskiego – dyrektora sieci banków „Lincoln State Bank", człowieka liczącego się w miejscowym biznesie, a ponadto gorącego orędownika wszystkiego, co polskie i... białostockie. Tuż po naszym powrocie, właśnie Konrad Kamiński nadesłał fax, w którym raz jeszcze dziękuje naszym filharmonikom za ich występy, dodając, iż on jak i inni Polacy „są dumni z polskiego pochodzenia".

Podczas rozmów dopytywali się oni, co tam słychać w Białymstoku, jak rozwija się biznes prywatny, co z orbisowskim hotelem, czy dalej straszy w centrum miasta, co w ogóle czyni się, by przyjezdni mogli bez kłopotów przenocować w centrum miasta i bez kłopotów coś zjeść? No i oczywiście interesowali się możliwościami zakupu nieruchomości, tworzeniem firm przez amerykańskich Polaków i w ogóle przez obcokrajowców.

– To pocieszające, ba, obiecujące, zważywszy, że w Milwaukee mieszka ponad 200 tys. Polaków, zaś w stanie Wisconsin przeszło półtora miliona, z czego spora część od kilku pokoleń, z dorobkiem, już zakorzenieni i z dużymi wpływami na to, co dzieje się w mieście i nie tylko. A przecież, jak wiem, było też jeszcze Chicago, najbardziej polskie miasto w USA, Nowy Jork – gdzie również nie brakuje Polaków...

– Jak już powiedziałem, mój wyjazd do USA to kontynuacja kontaktów, które nasze miasto utrzymuje z Milwaukee od blisko pięciu lat. To właśnie dzięki tym związkom, przebywali na szkoleniu urzędnicy samorządowi, szkoliły się pielęgniarki i lekarze z pogotowia ratunkowego w Białymstoku, to pomoc w wyposażeniu w sprzęt medyczny tegoż pogotowia. Tym razem pojechałem do USA, do Milwaukee, Chicago i Nowego Jorku z innymi, kolejnymi propozycjami.

– Z jakimi, czego dotyczyły?

– Niedawno przebywał w Białymstoku pan Allan Kuliakow z fundacji „General Marshall Fund", człowiek, którego korzenie tkwią na Wschodzie. Ów pan zaproponował stworzenie w Białymstoku ośrodka, czy też biura z komputerową bazą danych dla ludzi, którzy poszukują swych korzeni, swego rodowodu na kresach wschodnich. Przed wyjazdem rozmawiałem na ten temat z Krzysztofem Filipowem – dyrektorem Muzeum Wojska Polskiego. Przygotował on gotową propozycję, którą przedstawiłem w Milwaukee i w polonijnej rozgłośni radiowej w Chicago, a także w Nowym Jorku. Spotkała się z żywym zainteresowaniem i aprobatą. Pieniądze na ten cel obiecują również środowiska żydowskie z Waszyngtonu, a konkretnie z Muzeum Holocaustu. Wstępnie planujemy, że takie biuro powinno mieścić się w centrum Białegostoku. Nie muszę mówić, że utworzenie takiego Ośrodka, to piękny gest humanitarny i co tu ukrywać... reklama miasta na wszystkich kontynentach.

– Z tego co wiem, podczas swego pobytu za wodą rozmawiał Pan z Polonusami o jeszcze jednej inicjatywie humanitarnej...

– Tak. I znalazła ona także żywy oddźwięk. Chodzi o inicjatywę białostockiej solidarności rolniczej, dotyczącą stworzenia w naszym mieście specjalnego Centrum Powrotu Polaków z Kazachstanu. Przypomnę, że ta idea została z aprobatą przyjęta przez naszą Radę Miejską. Powstała specjalna komisja Rady pod kierownictwem Stanisława Marczuka, która tym problemem zajmuje się od paru miesięcy. Początek zrobiliśmy dobry, przez kilka tygodni przebywali w naszym województwie, w rodzinach polskich – Polacy z Kazachstanu. Naturalnie, ta humanitarna idea wiąże się z wieloma kłopotami. Potrzebne są pieniądze i inne środki na przyjęcie tych ludzi.

Właśnie o tym rozmawiałem z wieloma osobami z Chicago poprzez wywiady w radiu i telefonicznie. Bardzo przejęli się losem tych ludzi, bo wiedzą dobrze, że emigrancki chleb nie zawsze bywa słodki nawet na bogatym Zachodzie, a co dopiero tam, na stepach Kazachstanu, skąd masowo uciekają nawet Rosjanie. Problemem powrotu z Kazachstanu zainteresował się wpływowy w USA Kongres Polonii Amerykańskiej, który temu tematowi poświęci specjalne posiedzenie, naturalnie z myślą o wsparciu naszej białostockiej idei i w konsekwencji pomocy w powrocie tych ludzi do swej ojczyzny.

– Już z tego widać, że zainteresowanie Polską nie słabnie...

– Tak. Jest wciąż duże. Ludzie, z którymi rozmawiałem, dopytują się dosłownie o wszystko, o możliwości i warunki handlu z białostockimi firmami, produkowanymi przez nie towarami i ich reklamą na rynku amerykańskim. O tych sprawach rozmawiałem z profesorem Stefaniukiem, człowiekiem obeznanym w amerykańskich realiach gospodarczych. Być może dojdzie do ściślejszej współpracy z Politechniką Białostocką w zakresie marketingu, a w konsekwencji współpracy firm białostockich i chicagowskich. Na to liczą polscy biznesmeni z Chicago. My zaś powinniśmy próbować, nie rezygnując zawczasu z jakiejkolwiek oferty, czy możliwości propagowania wszystkiego, co polskie, czy białostockie, niczego nie zaniedbać.

Rozmawiał:
ST. POGORZELSKI

Remonty szkół

Tradycyjnie już w czasie lata, gdy młodzież wypoczywa, w obiektach szkolnych trwają prace remontowe, by po wakacjach można było rozpocząć nowy rok szkolny w jako takich warunkach.

Wcześniej, kiedy szkoły podstawowe podlegały Ministerstwu Oświaty, prace te finansowane były z budżetu centralnego. Obecnie wszelkie wydatki, związane z funkcjonowaniem szkół, w tym i remonty, finansowane są z budżetu miasta, a za stan techniczny obiektów oświatowych odpowiadają ich dyrektorzy.

W tym roku remonty zaplanowano w 27 szkołach podstawowych. Dotyczą one napraw dachów, ich wymiany, napraw i przebudowy węzłów cieplnych, odgrzybiania, wymiany stolarki okiennej i instalacji gazowej, odnawiania bloków żywieniowych i innych koniecznych napraw.

Władze miasta, po przeanalizowaniu dyrektorskich propozycji, postanowiły wyasygnować na te cele kwotę 220 tys. nowych złotych. Ponadto zatwierdzono 60 tys. nowych złotych na niezbędne remonty niektórych przedszkoli samorządowych.

kk

Poślizgi na Klepackiej

Wszystko wskazuje na to, że komunalne osiedle mieszkaniowe przy ul. Klepackiej nie zostanie w całości oddane do użytku w przewidzianym terminie, tj. do końca listopada 1995 roku. Obym się mylił, lecz nie tylko ja, ale także fachowcy z branży budowlanej, nadzorujący z ramienia gminy Białystok tę inwestycję, podzielają również takie obawy.

Obyśmy wszyscy się mylili, jednakże dotychczasowy przebieg prac na Klepackiej, a zwłaszcza harmonogram przekazywania poszczególnych bloków nie nastraja optymizmem, którego nigdy nie brakuje Józefowi Jaworskiemu, dyrektorowi firmy „Jawor", wykonawcy tegoż osiedla.

W minioną środę przekazano do użytku trzy z 10 klatek w bloku, który miał być oddany do użytku w końcu czerwca br. Opóźnienia są także w innych domach, np. w bloku 1-F, w którym – według wcześniejszych ustaleń – w końcu maja miał być fajrant. Zaawansowanie prac na innych obiektach też nie nastraja optymistycznie.

Z przewidzianych do końca 1995 roku 362 mieszkań, dotychczas oddano do użytku 170. Przypomnijmy, firma „Jawor" weszła na plac budowy w sierpniu 1993 roku. Do umownego terminu zakończenia osiedla pozostały praktycznie jeszcze cztery miesiące. Aby „wyrobić" się w tym terminie i oddać do użytku 192 mieszkania, budowlańcy z firmy „Jawor" musieliby się nadzwyczajnie sprężyć, przerabiając średnio miesięcznie po blisko 471 tys. nowych złotych. Tymczasem, nawet w najlepszym miesiącu, jakim był maj br., zdołano wykonać prace budowlane wartości 363.287 nowych złotych.

Do wykonania pozostały prace takie jak: tynki na ścianach, posadzki, stolarka okienna i drzwiowa, ściany zewnętrzne, malowanie, ocieplanie budynków, słowem – najbardziej pracochłonne roboty, wymagające maksymalnego sprężenia się. Dlatego niezmiernie trudno wierzyć zapewnieniom dyrekcji „Jawora", że dotrzyma umownego terminu oddania osiedla przy Klepackiej do zamieszkania z końcem listopada br. Dyrektor Jaworski wierzy, iż tak się stanie. No cóż – wiara czyni cuda.

Fot. A. Podziewski



W tym bloku już mieszkają.

Z myślą o najbiedniejszych

Trwa czas wakacji, okres wypoczynku dzieci i młodzieży, czas obozów, kolonii i innych wakacyjnych przygód. Niestety, podobnie jak w ostatnich latach, coraz mniej młodzieży skorzysta z zorganizowanych form wypoczynku, gdyż nie stać na to ich rodziców. Dlatego też ze wszech miar cenne są inicjatywy różnych organizacji społecznych, związkowych, młodzieżowych, które starają się, by w miarę możliwości zapewnić letni wypoczynek tym dzieciom, których rodziców na to nie stać.

Władze Białegostoku od kilku lat przeznaczają z budżetu gminnego pieniądze, by wspomóc organizacje społeczne, młodzieżowe, charytatywne, szkoły podstawowe, które starają się, by z różnych form letniego wypoczynku skorzystało jak najwięcej dzieci i młodzieży.

W tym roku Zarząd Miasta wyasygnował na te cele kwotę około 110 tysięcy nowych złotych. Tradycyjnie już z kolonii wypoczynkowych i zdrowotnych, organizowanych przez Towarzystwo Przyjaciół Dzieci, skorzysta ponad tysiąc chłopców i dziewcząt. ZHP zorganizuje kilkadziesiąt obozów, a ponadto zlot drużyn dzieci niepełnosprawnych. Podobnie jak w zeszłych latach, wypoczynek letni organizuje Stowarzyszenie księdza Edwarda Konkola „Droga". Są to kolonie terapeutyczne dzieci. Wypoczynek dla dzieci z rodzin patologicznych i najuboższych przygotował Ośrodek Pomocy Dzieciom „Dobry Pasterz". Także Caritas Diecezji Białostockiej zadbał o wypoczynek kilkuset dzieci.

Miasto wspomogło też Radę Diecezjalną Młodzieży przy prawosławnej Diecezji Białostocko-Gdańskiej. Pieniądze otrzymały również Zarząd Regionu NSZZ „Solidarność" i Związek Nauczycielstwa Polskiego, który zaplanował wypoczynek z nauką języka angielskiego. Również białostockie kluby abstynentów „Krokus" i „Arka" zostały wsparte miejskim groszem na urządzenie obozów dla dzieci z rodzin dotkniętych alkoholizmem. Kilka szkół podstawowych otrzymało pomoc pieniężną na zorganizowanie półkolonii i obozów sportowych.

Na liście wspomożonych przez miasto znalazło się Towarzystwo Sportowo-Rekreacyjne „Genticus", uczniowski klub sportowy „Hubal", „Kola", klub jeździecki Białystok, osiedlowe TPD przy Tuwima, które organizuje półkolonie dla dzieci z rodzin biednych i rozbitych.

„Monitor Białostocki" – Dodatek samorządowy redagowany i finansowany przez Urząd Miejski w Białymstoku.
Rada redakcyjna: Jan Chojnowski, Krzysztof Jurgiel, Elżbieta Kaufman-Suszko, Leszek Koleśnik, Stanisław Pogorzelski.

ZARZĄD MIASTA BIAŁEGOSTOKU
ogłasza

I. Pisemny przetarg nieograniczony na:

1. Sprzedaż działek położonych we wsi Zaścianki gm. Supraśl, przeznaczonych pod istniejące zakłady przemysłowe, oznaczonych numerami:

– 36/50 o pow. 3831 m², zabudowana budynkami magazynowymi.
Cena wywoławcza: 257.043 zł, w tym budynków: 184.630 zł, gruntu: 72.413 zł. Cena budynków uzyskana w wyniku przetargu zostanie zwiększona o podatek VAT w wysokości 22%.
Wadium: 25.700 zł.

– 36/53 o pow. 2780 m², zabudowana budynkiem magazynowym.
Cena wywoławcza: 144.833 zł, w tym budynku: 94.456 zł, gruntu: 50.377 zł.
Cena budynku uzyskana w wyniku przetargu zostanie zwiększona o podatek VAT w wysokości 22%.
Wadium: 14.480 zł.

– 36/54 o pow. 2365 m², zabudowana budynkiem magazynowym.
Cena wywoławcza: 168.407 zł, w tym budynku: 122.495 zł, gruntu: 45.912 zł.
Cena budynku uzyskana w wyniku przetargu zostanie zwiększona o podatek VAT w wysokości 22%.
Wadium: 16.840 zł.

Oferty powinny być opracowane zgodnie z §18 zarządzenia Min. Gosp. Przestrzennej i Budownictwa z dn. 19 czerwca 1991 r. w sprawie przetargów na nieruchomości stanowiące własność Skarbu Państwa lub gminy (M.P. Nr 21 poz. 148) i złożone w zamkniętych kopertach do dnia 3.08.1995 r. w Urzędzie Miejskim ul. Słonimska 1, pokój 701.

Otwarcie ofert nastąpi w dniu 4.08.1995 r. o godz. 11.00 w sali 6A (parter) Urzędu Miejskiego ul. Słonimska 1.

Warunkiem przystąpienia do przetargu jest złożenie oferty w wyżej określonym terminie i miejscu oraz wpłata wadium do kasy tut. Urzędu pokój 102 (I piętro) w dniu 4.08.1995 r. w godz. 7.30–10.45.

Oferty nie podlegają zwrotowi.

II. Publiczny przetarg ustny na:

1. Sprzedaż działek położonych we wsi Zaścianki gm. Supraśl, przeznaczonych pod zabudowę przemysłową, oznaczonych numerami:

– 36/55 o pow. 5338 m², zabudowana wiatą magazynową.
Cena wywoławcza: 236.880 zł, w tym wiaty: 138.180 zł, gruntu: 98.700 zł.
Cena wiaty osiągnięta w wyniku przetargu zostanie zwiększona o podatek VAT w wysokości 22%.
Wadium: 23.700 zł.

– 36/56 o pow. 4457 m², zabudowana budynkiem magazynowym (magazyn olei).
Cena wywoławcza: 90.648 zł, w tym budynku: 22.386 zł, gruntu: 68.262 zł.
Wadium: 9.060 zł.

2. Sprzedaż działki nie zabudowanej, przeznaczonej pod budownictwo usługowo-mieszkaniowe, położonej w Białymstoku przy ul. Warszawskiej 72B, oznaczonej numerem 1134/2 o pow. 1693 m².
Cena wywoławcza: 105.320 zł.
Wadium: 10.530 zł.

Przetarg odbędzie się w dniu 4.08.1995 r. o godz. 12.00 w sali 6A (parter) Urzędu Miejskiego ul. Słonimska 1.

Wadium należy wpłacić do kasy tut. Urzędu ul. Słonimska 1 (I piętro) pokój 102 w dniu przetargu od godz. 7.30 do 10.45.

Bliższych informacji można zasięgnąć w Urzędzie Miejskim, ul. Słonimska 1 pokój 701 (tel. 416-946).

W przypadku uchylenia się od zawarcia umowy notarialnej uczestnika, który przetarg wygra, wadium ulegnie przepadkowi.

Zarząd Miasta Białegostoku zastrzega sobie prawo dowolnego wyboru oferty i unieważnienia przetargu bez podania przyczyn.

Uchwała Nr XXII/150/95
Rady Miejskiej w Białymstoku
z dnia 24 lipca 1995 r.

zmieniająca uchwałę w sprawie opłaty targowej w Białymstoku.

Na podstawie art. 40 ust. 1 ustawy z dnia 8 marca 1990 r. o samorządzie terytorialnym (Dz. U. Nr 16, poz. 95, Nr 34, poz. 199, Nr 43, poz. 253, Nr 89, poz. 518, z 1991 r. Nr 4, poz. 18, Nr 110, poz. 473, z 1992 r. Nr 85, poz. 428, Nr 100, poz. 499, z 1993 r. Nr 17, poz. 78, z 1994 r. Nr 122, poz. 593) oraz art. 5 Dekretu z dnia 2 sierpnia 1951 r. o targach i targowiskach (Dz. U. Nr 41, poz. 312, z 1990 r. Nr 34, poz. 198) w związku z art. 15 ustawy z dnia 12 stycznia 1991 r. o podatkach i opłatach lokalnych (Dz. U. Nr 9, poz. 31, Nr 101, poz. 444, z 1992 r. Nr 21, poz. 86, Nr 94, poz. 467) uchwala się, co następuje:

§ 1

§ 4 ust. 2 Uchwały Nr XII/96/91 Rady Miejskiej w Białymstoku z dnia 4 lutego 1991 roku w sprawie opłaty targowej w Białymstoku, zmienionej uchwałami: Nr XXX/278/92 z dnia 10 lutego 1992 r., LXI/647/93 z dnia 29 grudnia 1993 r. otrzymuje brzmienie:

„2. Wysokość wynagrodzenia za inkaso wynosi:

a) na giełdzie samochodowej do 50 % pobranych kwot,

b) na minitargowiskach osiedlowych, gdzie ilość miejsc do sprzedaży z ręki lub stołu nie przekracza 30-50% pobranych kwot,

c) na innych targowiskach do 30% pobranych kwot,

d) **na targowisku przy ul. Jurowieckiej, prowadzonym przez BKS „Jagiellonia", do 70% pobranych kwot w okresie od 1995-08-01 do 1995-06-30".**

§ 2

Wykonanie uchwały powierza się Zarządowi Miasta Białegostoku.

§ 3

Uchwała wchodzi w życie z dniem 1 sierpnia 1995 r. i podlega ogłoszeniu w „Monitorze Białostockim".

PRZEWODNICZĄCY RADY MIEJSKIEJ
mgr Jan Chojnowski

Uchwała Nr XXII/148/95
Rady Miejskiej w Białymstoku
z dnia 24 lipca 1995 r.

zmieniająca uchwałę w sprawie zasad korzystania z transportu zbiorowego komunikacji miejskiej w Białymstoku.

Na podstawie art. 40 ust. 2 pkt 4 ustawy z dnia 8 marca 1990 r. o samorządzie terytorialnym (Dz. U. Nr 16, poz. 95 zm.: Nr 32, poz. 191, Nr 34, poz. 199, Nr 43, poz. 253, Nr 89, poz. 518, z 1991 r. Nr 4, poz. 18 i Nr 110, poz. 473, z 1992 r. Nr 85, poz. 428 i Nr 100, poz. 499 oraz z 1993 r. Nr 17, poz. 78 ustala się, co następuje:

§ 1

W uchwale Nr LXIV/663/94 Rady Miejskiej w Białymstoku z dnia 14 marca 1994 roku w sprawie zasad korzystania z transportu zbiorowego komunikacji miejskiej w Białymstoku, zmienionej uchwałą Nr IX/46/94 z dnia 10 grudnia 1994 roku, zmienionej uchwałą Nr XV/84/95 z dnia 27 marca 1995 roku, wprowadza się następującą zmianę:

Dodaje się w § 1 pkt 7 o brzmieniu „dzieci i młodzież okresowo w godzinach 9.00-15.00 korzystające z zorganizowanego grupowego wypoczynku letniego i zimowego w Białymstoku na podstawie pisemnej zgody wydanej przez Zarząd Miasta".

§ 2

Wykonanie uchwały powierza się Zarządowi Miasta Białegostoku.

§ 3

Uchwała wchodzi w życie z dniem 1 sierpnia 1995 roku i podlega ogłoszeniu w prasie lokalnej.

PRZEWODNICZĄCY RADY MIEJSKIEJ
mgr Jan Chojnowski

Uchwała Nr XXII/149/95
Rady Miejskiej w Białymstoku
z dnia 24 lipca 1995 r.

zmieniająca uchwałę w sprawie lokalizacji targowiska, położonego w Białymstoku przy ul. Mieszka I.

Na podstawie art. 40 ust. 1 ustawy z dnia 8 marca 1990 r. o samorządzie terytorialnym (Dz. U. Nr 16, poz. 95, Nr 34, poz. 199, Nr 43, poz. 253, Nr 89, poz. 518, z 1991 r. Nr 4, poz. 18, Nr 110, poz. 473, z 1992 r. Nr 85, poz. 428, nr 100, poz. 499, z 1993 r. Nr 17, poz. 78, z 1994 r. Nr 122, poz. 593) oraz art. 5 Dekretu z dnia 2 sierpnia 1951 r. o targach i targowiskach (Dz. U. Nr 41, poz. 312, z 1990 r. Nr 34, poz. 198) w związku z art. 15 ustawy z dnia 12 stycznia 1991 r. o podatkach i opłatach lokalnych (Dz. U. Nr 9, poz. 31, Nr 101, poz. 444, z 1992 r. Nr 21, poz. 86, Nr 94, poz. 467) uchwala się, co następuje:

§ 1

W regulaminie targowiska położonego w Białymstoku przy ul. Mieszka I stanowiącym załącznik Nr 2 do Uchwały Nr LVII/620/93 Rady Miejskiej w Białymstoku z dnia 11 października 1993 r. w sprawie lokalizacji targowiska przy ul. Mieszka I zmienionej uchwałą Nr IV/19/94 z dnia 29 sierpnia 1994 r. wprowadza się następującą zmianę:

§ 6a otrzymuje brzmienie:

„§ 6a. Na targowisku dopuszcza się do sprzedaży artykuły przemysłowe".

§ 2

Wykonanie uchwały powierza się Zarządowi Miasta Białegostoku.

§ 3

Uchwała wchodzi w życie z dniem ogłoszenia w „Monitorze Białostockim".

PRZEWODNICZĄCY RADY MIEJSKIEJ
mgr Jan Chojnowski

kk

WIEŚCI ZE SPÓŁEK

WIEDEŃCZYCY W ELEKTRIMIE

Creditanstalt Bankverein Wien, posiada 3.435.265 akcji Elektrimu, co daje Austriakom 5,13 proc. głosów na Walnym Zgromadzeniu spółki.

MOSTOSTAL Z ... MOSTOSTALEM

Mostostal Export posiada w Mostostalu Zabrze 1.611.750 głosów na WZA, czyli 6.69 proc.

WYCENIONY PROCHEM

Wartość księgowa spółki w dniu 30 czerwca 1995 wynosiła 26.810 zł. Od 31 grudnia 1994 roku wzrosła o 4.9 proc.

UDZIAŁOWCY REMAKU

Największymi udziałowcami Remaku są Fabryka Kotłów Rafako – 20 proc. kapitału akcyjnego i Elektrim – 15 proc.

UNIWERSAL KUPUJE

Za 375 tys. DEM spółka odkupiła od Banku Inicjatyw Gospodarczych 12.5 proc. udziałów w firmie Dalco z Frankfurtu nad Menem. Po tej transakcji Uniwersal posiada 35 proc. akcji w niemieckiej firmie.

WBK PRZEJMUJE

W wyniku ugody bankowej Wielkopolski Bank Kredytowy przejął ponad 50 proc. kapitału akcyjnego Toruńskich Zakładów Urządzeń Okrętowych „Towimor".

(opr. g)

NA GIEŁDZIE

Jednak spadki

Wczoraj wzrosły notowania 15 walorów, 7 nie zmieniły się, 31 spadły. Na rynek pierwszy trafiło 31.385 zleceń (wartość obrotu 43.357 tys. zł), na drugi 2.168 (obrót 4.095 tys. zł). W dogrywkach na rynek pierwszy złożono 80 zleceń (obrót 4.766 tys. zł), na drugi 12 (obrót 196 tys. zł). Indeksy rynku podstawowego spadły w mniejszym niż w poniedziałek stopniu. WIG obniżył się o 0.9 proc. do 8.379.4 pkt., WIG 20 o 1.5 proc. do 812.4 pkt. WIRR po wzroście o 1.9 pkt podliczono na 1.200.4 pkt.

Po poniedziałkowej, względnej równowadze, we wtorek można było mieć podstawy do liczenia na wzrosty. Stało się jednak inaczej. Większość spółek staniała. Nie zbrakłao jednak sygnałów pozytywnych. Szczególnie w dogrywkach. W tej fazie sesji maklerzy zgłosili 16 ofert sprzedaży, z których aż 12 wyczerpano w całości. Nie było chętnych do kupowania akcji Vistuli, natomiast Kutnowską Polfę, BPH i Bytom zrealizowano kolejno w 0.3, 12.3 i 12.5 proc. Ze zgłoszonych 28 ofert kupna w całości domknięto 15, nie było chętnych do sprzedawania 3, pozostałe zrealizowano w granicach od 0.5 do 58.5 proc. Dogrywki zakończyły się zdecydowanymi nadwyżkami kupna. Była także 1 redukcja kupna, na „szalejący" od kilku sesji Amerbank. Taki przebieg dogrywek zdaje się dobrze wróżyć dzisiejszej sesji. Chociaż jak zwykle przy takich okazjach na parkietach krążyło podstawowe pytanie – wraca „byk", czy też jest to tylko chwilowe uwolnienie się z uścisku niedźwiedzia? Faktem jest, że część inwestorów, póki co, nie angażuje się bezpośrednio w rozgrywki. Niewysoka jest liczba zleceń, maleją też obroty. Wczoraj po prawie 14-procentowym spadku na rynku pierwszym obniżyły się one poniżej 50 mln zł. Na równoległym spadek był jeszcze większy – wyniósł blisko 18 procent. Gdyby dzisiaj doszło do tendencji wzrostowej, spodziewać się można nie tylko zwiększenia obrotów, ale także wzrostu liczby składanych zleceń. (g)

Komercjalizacja prawdopodobnie do TK

Wszystko wskazuje na to, że Lech Wałęsa zaskarży do Trybunału Konstytucyjnego ustawę o komercjalizacji i prywatyzacji przedsiębiorstw państwowych, poinformował wczoraj rzecznik prezydenta, Leszek Spaliński.

Podstawą wniosku byłyby przepisy ustawy, przyznające Sejmowi uprawnienia do decydowania o tym, które zakłady będą prywatyzowane, co jest sprzeczne z konstytucyjną zasadą trójpodziału władzy. W miniony piątek Sejm odrzucił weto prezydenta do ustawy o komercjalizacji i ponownie ją uchwalił.

W myśl obowiązującego prawa, prezydent ma 7 dni na jej podpisanie lub skierowanie do TK wniosku o stwierdzenie zgodności ustawy z konstytucją. Gdyby wybrał drugi wariant – co jest prawdopodobne – byłby to 12 wniosek prezydenta do Trybunału.

Według Spalińskiego, prezydent nie będzie prowadził konsultacji przed podjęciem decyzji o skierowaniu wniosku do TK. „Kwestie merytoryczne zostały wyczerpane, wachlarz opinii negatywnych jest bardzo szeroki" – powiedział rzecznik. Dodał, że nawet zdaniem ministra Wiesława Kaczmarka – wbrew opinii premiera – nic by się nie stało, gdyby nie uchwalono tej ustawy, ponieważ jest ustawa prywatyzacyjna z 1990 r.

Zdaniem rzecznika, to nie prezydent, wetując ustawę, ale koalicja, odrzucając weto posługuje się argumentacją polityczną. „Przecież na sali sejmowej nie mówiło się o meritum sprawy, tylko ważne były słupki arytmetyczne, związane z partiami.

Mówiąc o ewentualnych reakcjach społecznych, zwłaszcza zapowiadanych przez „Solidarność" protestów, rzecznik wyraził obawę o to, kto – w razie masowych strajków – zapanuje nad sytuacją. „To ryzyko bierze na siebie koalicja, która forsuje swoje pomysły, niezależnie od tego co inni mówią" – powiedział Spaliński.

(PAP)

TABELA KURSÓW AKCJI sesja 25.07.1995 r.

AKCJE	KURS (zł)	ZMIANA KURSU (proc.)	WARTOŚĆ OBROTU (tys. zł)	DOGRYWKI oferta	DOGRYWKI realizacja (proc.)
RYNEK PODSTAWOWY					
AGROS	30,50 nk12	-1,3	2.446	957 K	
BIG	1,57 nk91	0,0	736	95.459 K	0,5
BPH	79,00 ns79	-1,3	1.500	17.263 S	12,3
BRE	39,00	-1,3	470	1.303 S	100,0
BSK	137,00	0,0	2.348	472 K	100,0
G BUDIMEX	14,30	+10,0	6.115	33.608 K	100,0
BWR	4,70	-9,6	482	10.755 S	100,0
BYTOM	54,00 ns86	+3,8	174	4.005 S	12,5
DĘBICA	31,00	-0,6	3.238	20.270 S	100,0
ELEKTRIM	8,00	-3,0	567	8.025 S	100,0
ESPEBEPE	22,80	-0,9	284	837 K	100,0
EXBUD	20,00	-1,0	1.004	2.394 K	100,0
IRENA	30,70	+0,7	1.008		
JELFA	29,30 nk75	+4,3	509	1.337 K	15,0
KABELBFK	28,30	-2,4	1.953	711 K	100,0
KABLE	24,30	+1,3	176	282 K	100,0
KREDYT B	7,50 nk33	-3,8	234	6.756 K	58,5
KROSNO	40,80	+5,4	572		
MOSTALEXP	5,75 nk36	-0,9	875	10.255 K	
MOSTALWAR	6,30	-1,6	119	4.223 K	47,4
MOSTALZAB	6,90 nk26	-0,7	669	21.176 K	25,0
NOVITA	12,30	+0,8	385	3.353 K	100,0
OKOCIM	81,50	+0,6	1.934	1.377 K	100,0
OPTIMUS	25,60	+2,4	1.428	1.005 K	100,0
PBR	29,30	0,0	255		
POLFKUTNO	35,00 ns80	-1,7	397	17.286 S	0,3
POLIFARBC	12,00 nk77	-1,6	253	14.562 K	
POLIFARBW	6,55 nk55	-2,2	761	24.750 K	11,7
PPABANK	32,50	-5,5	366	1.203 S	100,0
PRÓCHNIK	18,60	0,0	61	257 S	100,0
RAFAKO	22,60	-3,8	1.316	2.653 K	100,0
REMAK	11,90	-1,7	537		
ROLIMPEX	58,50	-1,7	3.651	3.426 K	100,0
SOKOŁÓW	2,36 nk52	-2,1	538	98.034 K	47,1
STALEXP	26,40	-0,4	1.604		
SWARZĘDZ	16,50	-2,4	579	883 S	100,0
TONSIL	18,00	0,0	145	779 K	100,0
D UNIVERSAL	7,15	-3,4	1.093		
VISTULA	10,80 ns89	-0,9	261	39.834 S	
WARTA	63,50	+0,8	237	433 S	100,0
WBK	5,30 nk78	-2,8	661	36.521 K	9,4
WEDEL	114,00	-2,1	829	135 K	100,0
WÓLCZANKA	28,00	0,0	307		
ŻYWIEC	185,00 nk81	-1,1	499	3.822 K	2,2
Razem			43.576		
WIG	8.379,4	-0,9			
WIG20	812,4	-1,5			
RYNEK RÓWNOLEGŁY					
AMERBANK	25,70 rk57	+9,8	1.197	30.894 K	0,8
DOMPLAST	17,30	+1,2	228		
DROSED	26,90	-1,1	583	1.396 S	100,0
EFEKT	17,80	+3,5	1.215		
ELEKTROEX	2,22	-0,9	76	1.387 S	100,0
INDYKPOL	9,40	0,0	117	1.697 S	100,0
JUTRZENKA	39,60	-1,7	284	936 K	100,0
KRAKCHEM	5,30	+3,9	263	3.942 S	100,0
PROCHEM	8,35	+1,8	131	966 K	100,0
Razem			4.095		
WIRR	1.200,4	1,9			

G – nowy najwyższy kurs w ostatnich 52 tygodniach; **D** – nowy najniższy kurs w ostatnich 52 tygodniach; **ns** – nadwyżka zleceń sprzedaży; **nk** – nadwyżka zleceń kupna; **z** – notowania zawieszone; **os** – oferta sprzedaży; **rs** – redukcja sprzedaży.

(PAP)



Prywatyzowanie miedzi

Nowa ustawa o prywatyzacji i komercjalizacji przedsiębiorstw państwowych, która zastąpi już wkrótce stare przepisy ustawy z 13 lipca 1990 r., zdaniem prezesa KGHM „Polska Miedź" S.A. w Lubinie Stanisława Siewierskiego zapewnić powinna przed końcem br. przyspieszenie procesów prywatyzacji w tej spółce.

Właścicielem akcji KGHM „Polska Miedź" S.A. w Lubinie, w woj. legnickim – największego w kraju przedsiębiorstwa państwowego, które aktualnie zatrudnia ponad 38 tys. pracowników – jest w 100 procentach Skarb Państwa. Proces prywatyzacji w „Polskiej Miedzi" będzie dlatego przeprowadzać Ministerstwo Przekształceń Własnościowych. „Obecnie jest bardzo sprzyjający moment dla przeprowadzenia prywatyzacji w „Polskiej Miedzi" drogą kapitałową z korzyścią zarówno dla Skarbu Państwa jak i dla pracowników. W momencie przekształcenia KGHM w Lubinie w 1-osobową spółkę Skarbu Państwa przyjęto zapis gwarantujący załodze zatrudnionej w „Polskiej Miedzi" otrzymanie 20 proc. akcji na warunkach preferencyjnych. Pracownicy musieliby zapłacić za te akcje co najmniej połowę ich wartości. Teraz nowa ustawa o prywatyzacji i komercjalizacji jest zdecydowanie korzystniejsza dla pracowników, gdyż zapewnia objęcie przez załogę do 15 proc. akcji za darmo" – poinformował prezes Stanisław Siewierski.

(PAP)

Urząd Skarbowy w Augustowie podaje do publicznej wiadomości, że dnia 31.07.95 r. o godz. 10.00 w Zakładzie Doświadczalnym Krajowych Włókien Naturalnych w Kolnicy odbędzie się licytacja należących do zakładu nw. ruchomości. Ruchomości można oglądać w dniu licytacji w godz. 8 – 10.00.

Gdyby I licytacja nie doszła do skutku, termin II licytacjiogłasza się na dzień 1.08.1995 r. na godz. 10.00.

Przystępujący do licytacji winni wpłacić wadium w wysokości 1/10 wartości szacunkowej, w dniu licytacji do godz. 10.00.

Cena wywołania I licytacji wynosi 3/4 wartości szacunkowej.
Cena wywołania II licytacji wynosi 1/2 wartości szacunkowej.

Urząd Skarbowy nie odpowiada za wady ukryte, nie uzupełnia braków oraz zastrzega sobie prawo unieważnienia licytacji bez podania przyczyn. Przyjazd uczestników na koszt własny.

Ruchomości przeznaczone do sprzedaży:

1. *Prasa do pakuł, nr inw. 215/595, rok prod. 1973, ...szacunek 2.800,00 zł.*
2. *Kombajn do buraków, Z-413, nr inw. 256/594, rok prod. 1976 .....szacunek 4.200,00 zł.*
3. *Rozrzutnik nawozów – 6 ton, nr inw. 277/591, rok prod. 1980, ...szacunek 1.500,00 zł.*
4. *Wóz ascenizacyjny PS 45, nr inw. 294/599, rok prod. 1981, ...szacunek 1.650,00 zł.*
5. *Roztrząsacz obornika N 213, nr inw. 296/591, rok prod. 1981, ...szacunek 1.600,00 zł.*
6. *Roztrząsacz obornika RT 2/4, nr inw. 318/591, rok prod. 1984, ...szacunek 1.850 zł.*
7. *Kombajn zbożowy Bizon Super, nr. inw. 320/594, rok prod. 1984, ...szacunek 24.500,00 zł.*
8. *Przyczepa wielozadaniowa TO55, nr inw. 321/594, rok prod. 1984, ...szacunek 2.950 zł.*
9. *Schładzarka do mleka 1200 l poj., nr. inw. 325/598, rok prod. 1982, ...szacunek 1.800,00 zł.*
10. *Przyczepa samozbierająca TO10, nr inw. 332/594, rok prod. 1987, ...szacunek 2.800,00 zł.*
11. *Opryskiwacz RAU 7001, nr inw. 333/593, rok prod. 1991, ...szacunek 3900,00.*
12. *Ładowacz Cyklop, nr inw. 335/599, rok prod. 1987, ...szacunek 2.800,00 zł.*
13. *Sieczkarnia E 281C, nr inw. 336/594, rok prod. 1987, ...szacunek 13.500,00 zł.*
14. *Kombajn do lnu LKW-4, nr inw. 330/595, ...szacunek 3.500,00 zł.*
15. *Czyszczalnia K–531, nr inw. 272/596, rok prod. 1978, ...szacunek 2.000,00 zł.*
16. *Dmuchawa do siana T 204, nr inw. 289/595, rok prod. 1980, ...szacunek 400,00 zł.*
17. *Zasobnik dozujący T-255, nr inw. 290/595, rok prod. 1980, ...szacunek 500,00 zł.*
18. *Miedlarka walcowa nr inw. 310/599, rok prod. 1983, ...szacunek 3.000,00 zł.*
19. *Pług półzawieszany PŁP–6, nr inw. 312/590, rok prod. 1983, ...szacunek 2.100,00 zł.*
20. *Dojarka mechaniczna nr inw. 331/598, rok prod. 1984, ...szacunek 5.600,00 zł.*
21. *Przyczepa samozbierająca T–010, nr inw. 337/594, rok prod. 1988, ...szacunek 2.850,00 zł.*
22. *Zaprawiarka nasion, nr inw. 338/596, rok prod. 1987, ...szacunek 850,00 zł.*
23. *Sortownik do ziemniaków M604, nr inw. 340/596, rok prod. 1988, ...szacunek 3.200,00 zł.*
24. *Sadzarka do ziemniaków 4–rzędowa, nr inw. 341/591, rok prod. 1988, ...szacunek 1.250,00 zł.*
25. *Roztrząsacz nawozów 3 tony, nr inw. 342/591, rok prod. 1988, ...szacunek 2.100,00 zł.*
26. *Wał łąkowy 3 segm., nr inw. 343/590, rok. prod. 1988, ...szacunek 450,00 zł.*
27. *Siewnik SZU 3,6, nr inw. 344/591, rok prod. 1988, ...szacunek 4.600,00 zł.*
28. *Chwytak plew, nr inw. 345/595, rok prod. 1989, ...szacunek 1.050,00 zł.*
29. *Brona talerzowa BDT 3,0, nr inw. 348/590, rok prod. 1989, ...szacunek 2.050,00 zł.*
30. *Prasa zwijająca Z-230, nr inw. 349/590, rok prod. 1989, ...szacunek 5.400,00 zł.*
31. *Ciągnik „Ursus" U-1204, nr inw. 276/746, rok prod. 1980, ...szacunek 10.100,00 zł.*
32. *Przyczepa wywrotka D-47, nr inw. 270/748, rok prod. 1978, ...szacunek 1.600,00 zł.*
33. *Samochód skrzyniowy „Żuk", nr inw. 319/742, rok prod. 1984, ...szacunek 3.500,00 zł.*
34. *Przyczepa cysterna 2700 l, nr inw. 326/748, rok prod. 1982, ...szacunek 3.400,00 zł.*
35. *Przyczepa wywrotka D-47, nr inw. 328/748, rok prod. 1986, ...szacunek 2.400,00 zł.*
36. *Przyczepa wywrotka D-47, nr inw. 329/748, rok prod. 1986, ...szacunek 2.400,00 zł.*
37. *Ciągnik „Ursus" C-360-3P, nr inw. 339/746, rok prod. 1988, ...szacunek 7.700,00 zł.*
38. *Ciagnik „Ursus" U-914, nr inw. 352/746, rok prod. 1989, ...szacunek 17.150,00 zł.*
39. *Ciągnik „Ursus" C-360, nr inw. 335/746, rok prod. 1980, ...szacunek 5.700,00 zł.*
40. *Samochód osobowy combi FSO 1500, nr inw. 356/741, rok prod. 1985, ...szacunek 1.950,00 zł.*

4802



Fundacja Rozwoju Województwa Białostockiego

PARTNERSTWO DLA SUKCESU

Fundacja Rozwoju Województwa Białostockiego realizująca Polsko-Brytyjski Projekt Rozwoju Przedsiębiorczości, oferuje szkolenie dla: firm województwa białostockiego zatrudniających do 100 osób

Uczestnicząc w szkoleniu:

I. Zarządzania i nadzoru, będziesz efektywniej kierował swoją firmą.

II. Doboru i kierowania ludźmi, będziesz efektywniej kierował pracownikami.

III. Marketingu i sprzedaży, będziesz efektywniej sprzedawał własne towary lub usługi.

IV. Zagadnień finansowych, będziesz unikał złych zadłużeń, a także zrozumiesz dokumenty finansowe.

Realizujemy także szkolenia na rzecz pracowników firm według konkretnego zapotrzebowania z wyżej wymienionych działów.

Wszystkie szkolenia trwają jeden lub dwa dni. Odbywają się w Białymstoku, Bielsku Podlaskim, Hajnówce, Sokółce, Siemiatyczach, Mońkach, Tykocinie, Michałowie – według zapotrzebowania. Każde szkolenie jest częściowo sponsorowane przez Polsko – Brytyjski Projekt Rozwoju Przedsiębiorczości.

Informacji szczegółowych udziela Luiza Morawska

tel. 328 077, 328 061, fax 323 821
Fundacja Rozwoju Województwa Białostockiego
ul. Legionowa 14/16
15 – 099 Białystok

4585

Dach z myślą o Tobie...



- francuskie dachówki ceramiczne
— szeroki wybór kształtów i kolorów
- bitumiczne płyty faliste Guttanit
- blachy dachówkowe Rautaruukki
— trapezowe, ocynkowane
- folie dachowe DÖRKEN
- asortyment uzupełniający

KAMIR • Białystok • ul. Baranowicka 115 • tel. 433-233, 328-437

Urząd Gminy w Bogutach-Piankach ogłasza przetarg nieograniczony na: wykonanie tynków zewnętrznych i wewnętrznych na obiekcie Szkoły Podstawowej w Tymiankach-Buciach.

» 1. Termin realizacji zamówienia 30.09.1995 rok
» 2. Warunkiem udziału w postępowaniu o udzielenie zamówienia jest wniesienie wadium w wysokości 500 zł na rachunek Nr 1544–321–1 w BS Boguty w terminie do 7 sierpnia 1995 r. do godz. 10.00.
» 3. Formularz zamawiający specyfikację istotnych warunków zamówienia można odebrać osobiście w Urzędzie Gminy w Bogutach-Piankach w pokoju Nr 102.
» 4. Zamkniętą kopertę, zawierającą ofertę, należy złożyć w Urzędzie Gminy Bogutach-Piankach w pokoju Nr 107. Koperta powinna być oznaczona „Oferta w sprawie przetargu nieograniczonego na wykonanie tynków wewnętrznych i zewnętrznych w Szkole Podstawowej w Tymiankach-Buciach.
» 5. Termin składania ofert upływa dnia 7 sierpnia 1995 r. o godz. 10.00
» 6. Otwarcie ofert nastąpi w siedzibie Urzędu Gminy w Bogutach-Piankach w pokoju Nr 109 w dniu 7 sierpnia o godz. 12.00.
» 7. Termin rozstrzygnięcia przetargu zostanie podany w dniu otwarcia ofert.
» 8. W przetargu mogą wziąć udział oferenci, którzy spełniają warunki zawarte w specyfikacji istotnych warunków zamówienia.

(4793)

Komornik Sądu Rejonowego w Giżycku rewiru II

zawiadamia,

że dnia 1995.09.01. o godz. 11.00 w Sądzie Rejonowym w Giżycku Roki Sądowe w Węgorzewie przy ul. 3 Maja 28

odbędzie się

PIERWSZA LICYTACJA NIERUCHOMOŚCI

składającej się z:

gospodarstwo rolne o pow. 43,99 ha zabudowana – 2 budynki mieszkalne i budynków gospodarczych

położonej:

Soltmany 32, 11–613 Boćwinka,

mającej urządzoną księgę wieczystą

nr KW 18410 w:

Zamiejscowy Wydział Ksiąg Wieczystych w Węgorzewie

stanowiącej własność:

Ekstowicz Elżbieta,
11–613 Boćwinka, Soltmany 32.

Nieruchomość oszacowana została na kwotę **92.814,60 zł.** Cena wywołania wynosi **69.610,95 zł.**

Przystępujący do przetargu zobowiązany jest złożyć rękojmię w wysokości 9.281,46 zł w gotówce lub książeczce oszczędnościowej.

(4812)

Zapraszamy na szkolenie

„Odprawa celna towarów – nowe przepisy".

Dnia 3 sierpnia godz. 10.00.

Informacje:

Zakład Kształcenia i Doradztwa Ekonomicznego, Jurowiecka 33, tel. 76–18–62.

(4796)

Wyrazy szczerego współczucia Pani DANIELI GAJDOWSKIEJ z powodu tragicznej śmierci

SYNA

składa:
Zarząd, Rada Nadzorcza oraz współpracownicy z Zakładów Piwowarskich Sp. z o.o. w Białymstoku.

(4803)

Zawiadomienie Zarządu Gminy Śniadowo

Stosownie do art. 18, ust. 2 pkt 5 Ustawy z dnia 7 lipca 1994 r. o zagospodarowaniu przestrzennym /Dz.U. Nr 89, poz. 415/ zawiadamia się, że będzie wyłożony do publicznego wglądu w dniach od 3.08.1995 do 23.08.1995 roku w siedzibie Urzędu Gminy Śniadowo, ul. Ostrołęcka 11, pokój nr 3, w godzinach 8.00–15.00 projekt miejscowego planu zagospodarowania przestrzennego:

❖ 1. Części wsi Stare Ratowo obejmujący działkę nr 37/5 położoną w ciągu ulicy Kolejowej w Śniadowie z przeznaczeniem pod budowę stacji wodociągowej. Zgodnie z art. 23 Ustawy każdy, kto kwestionuje ustalenie przyjęte w projekcie planu może wnieść protest. Zgodnie z art. 24 Ustawy każdy, którego interes prawny lub uprawnienia zostały naruszone przez ustalenia przyjęte w projekcie planu może wnieść zarzut. Zainteresowani mogą zgłaszać protesty i zarzuty na piśmie do Zarządu Gminy z podaniem oznaczenia nieruchomości w terminie nie dłuższym niż 14 dni po upływie wyłożenia.

(4815)

SUPERCENY • SUPERWYBÓR

CEGŁY
KLINKIERY
SZAMOTY
KAMIONKI

przewody kominowe • żłoby
słupki ogrodzeniowe
płytki elewacyjne
kostka brukowa Pater Firmy

WAREX Ignatki tel/fax (085) 632-619

Jednostka Wojskowa 2568 Węgorzewo ogłasza przetarg nieograniczony na wykonanie nw. zadań:

✔1. Opracowanie dokumentacji projektowo–kosztorysowej na pełne opomiarowanie /c.w. i c.o./ w budynkach mieszkalnych przy ul. Prusa 4,6, Zamkowa 15, Kajki 4, Kopernika 17 łącznie z wykonawstwem tych robót z materiałów wykonawcy.
✔2. Budowa 7 wiatrołapów wg posiadanej dokumentacji przy budynkach: ul. Prusa 4,6 – 2 szt., Zamkowej 15 – 3 szt., 3–go Maja – 2 szt z materiałów wykonawcy /z wyjątkiem drzwi/.
✔3. Wykonanie wymiany tynków zewnętrznych budynku koszarowego Nr 4 z wykonaniem elewacji z terrazytu z rusztowań rurowych /dostarczy inwestor/, pozostałe materiały budowlane wykonawcy.
✔4. Opracowanie dokumentacji projektowo-kosztorysowej na wymianę wewnętrzej instalacji elektrycznej w budynku warsztatowym Nr 33.
✔5. Wykonanie wewnętrznej istalacji elektrycznej w budynku warsztatowym Nr 33 z materiałów wykonwawcy.

Termin składania ofert na wykonanie ww. zadań do dnia 4–09.1995 r. z możliwością jego skrócenia, o które wystąpiono do Urzędu Zamówień Publicznych.

Termin otwarcia ofert oraz przetarg odbędzie się w dniach:

- pkt 1 – 5.09.95 r. – wadium 500,00 zł
- pkt 2 – 6.09.95 r. – wadium 300,00 zł
- pkt 3 – 7.09.95 r. – wadium 200,00 zł
- pkt 4 – 11.09.95 r. – wadium 200,00 zł
- pkt 5 – 12.09.95 r. – wadium 300,00 zł

Ww. terminy mogą ulec skróceniu. Termin realizacji do 31.10.1995 r. Wadium wpłacać min. w przeddzień przetargu. Bliższe szczegóły na temat zakresu robót i terminu realizacji można uzyskać w Wojskowej Administracji Koszar, 11–601 Węgorzewo, ul. Bema 14, tel. /0–117/ 728–82 wewn. 263,259.

Zastrzega się prawo wyboru oferenta lub unieważnienia przetargu bez podania przyczyn.

(4795)

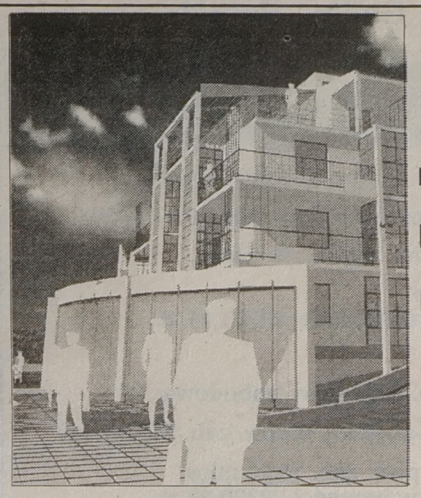

LEŚNA DOLINA, BIAŁYSTOK.

mieszkania
lokale usługowe
miejsca parkingowe

Powierzchnia mieszkań:
34,6m² - 73,9m²

Termin realizacji:
grudzień 1995 r.

cena od 660zł./m² pow.użyt.

4664

BIURA HANDLOWE:
unibud s.a.

Białystok, ul. Warszawska 23, tel. 325-905, w godz. 8-16
Bielsk Podlaski, ul. Brańska 132, tel. (0-834) 42-41, w godz. 7-15

FARBY LAKIERY KLEJE
ceny fabryczne
STOLARKA
Sokolka S.A.
poniżej cen producenta
Magbor
P.H."MAGBOR", Hurtownia "Polifarb"
Suwałki, ul. Szkolna 8
tel. (0 87) 66 77 54
4307

Przedsiębiorstwo Instalacji Przemysłowych

„INSTAL" w Białymstoku S.A. Białystok,

ul. E. Orzeszkowej 32, tel. 416-707, 324-120, fax 320-038

ogłasza

publiczny przetarg ofert

na sprzedaż lub dzierżawę nw. nieruchomości:

❒ Działka o powierzchni 6183 mkw. /prawo wieczystego użytkowania/ zabudowana budynkiem internatu /obecnie Hotel/, o łącznej powierzchni użytkowej 3038 mkw. /budynek 4-kondygnacyjny wraz z zapleczem kuchni i pomieszczeniami towarzyszącymi/.

Ww. nieruchomość zlokalizowana jest przy ul. Transportowej 2/4.

Nieruchomość ma urządzoną księgę wieczystę i nie jest obciążona hipoteką.

Przedmiotem przetargu jest sprzedaż całej nieruchomości lub dzierżawa.

☞ Cena wywoławcza – do sprzedaży 460.521,00 zł / ww. cena obejmuje łącznie: wartość budynku, budowli, łącznie z VAT oraz wartość prawa wieczystego użytkowania gruntu/.

☞ Cena wywoławcza do dzierżawy całej nieruchomości – 5 zł za mkw. powierzchni użytkowej budynku miesięcznie plus VAT.

Oferty należy składać w siedzibie przedsiębiorstwa w ciągu dwóch tygodni od ukazania się ogłoszenia. Rozpatrzenie ofert nastąpi w ciągu 7 dni od daty kończącej termin składania ofert.

Warunkiem przystąpienia do przetargu jest wpłacenie wadium na konto PIP „Instal" w Białymstoku S.A., w Banku Handlowym O/Białystok Nr 205027–00194203 przed rozpatrzeniem ofert.

Wysokość wadium:

✔1. 10% ceny wywoławczej przy ofercie kupna.
✔2. 91140 zł, przy ofercie dzierżawy.

Sprzedawcy przysługuje prawo swobodnego wyboru oferty, jeżeli uczestnicy przetargu zaoferują tę samą cenę. Prawo wyboru dotyczy również sprzedaży lub dzierżawy.

Sprzedawca zastrzega sobie prawo unieważnienia przetargu bez podania przyczyny.

(4810)

K® HUTA ALUMINIUM "KONIN" S.A.
HURTOWNIA FABRYCZNA MURBET
Ełk • ul. Cmentarna 4D • tel. (087) 100-300 • tel/fax (087) 103-625
F.H. Zajkowska
Białystok • ul. Składowa 10 (baza PHS) • tel. (085) 422-466 w. 283
BLACHY I TAŚMY ALUMINIOWE W CENACH PRODUCENTA
4656

mirpol
15-620 Białystok
ul. Elewatorska 13 • tel. 513-743
ul. Plażowa 2 • tel. 412-003
SKUP ZŁOMU STALOWEGO
w cenie od 60 do 120 zł/t
Większe ilości odbieramy własnym transportem.
4334

GAZETA współczesna
Chcesz dać reklamę?!

ZADZWOŃ
Nasz przedstawiciel handlowy odwiedzi Ciebie
Białystok, tel. 42-05-21
Łomża, tel. 16-56-97

UWAGA PIEKARNIE

z dniem 24.07.1995 r.

wznowił produkcję Młyn w Białej Piskiej.

Oferujemy mąkę:

- **żytnią typ 720,**
- **żytnią typ 2000**

Sprawy związane z dostawą, ceną, zapłatą prosimy uzgadniać telefonicznie pod nr. telefonu: 0–117 –39–054, 0–117–39–069.

Świadczymy usługi w zakresie ostrzenia walców.

(4755)

Likwidator „Augustowskiego Rękodzieła Ludowego"

Spółdzielni Pracy w Augustowie w likwidacji

➢ podaje, że akta Spółdzielni zostały złożone do przechowania w Agencji Promocyjnej Handlowo-Usługowej „MAZD" Łapy, ul. Piaskowa 2 m 4.

Informacja: – tel. 412–191 w. 33 lub 435–655 Białystok – Archiwum Państwowe, Pan Ariusz Małek.

(4775)

Zarząd Gminy Raczki

ogłasza publiczny nieograniczony przetarg ustny na sprzedaż nieruchomości stanowiących mienie komunalne gminy Raczki położone w Raczkach:

1. Działka nr 103/4 o pow. 2041 mkw. zabudowana

❑ **budynek magazynu smarów o pow. zab. 19,17 mkw.**

❑ **budynek portierni o pow. zab. 17,16 mkw.**

❑ **zbiorniki i odmierzacze**
Cena wywoławcza nieruchomości 24761,11 zł.
Wadium – 2476,11 zł.

2. Działka nr 103/5 o pow. 3994 mkw. zabudowana:

❑ **budynek warsztatowo–socjalny o pow. zab. 215,6 mkw.**

❑ **budynek stacji trafo o pow. zab. 13,26 mkw.**
Cena wywoławcza nieruchomości 29300,93 zł.
Wadium – 2930,09 zł.

Przetarg odbędzie się w dniu 8 sierpnia 1995 r. o godz. 10.00 w sali narad Urzędu Gminy w Raczkach, ul. Plac Kościuszki 14.

Wadium należy wpłacić do kasy UG w Raczkach najpóźniej do godz. 9.00 w dniu przetargu.

Wadium przepada w razie uchylenia się uczestnika, który wygra przetarg od zawarcia umowy.

Szczegółowe informacje można uzyskać w Urzędzie Gminy w Raczkach ul. Plac Kościuszki 14, pokój nr 7 lub telefonicznie pod nr. 66–24–25.

Zastrzega się prawo unieważnienia przetargu bez podania przyczyny.

(4800)

Kasa Rolniczego Ubezpieczenia Społecznego Oddział Regionalny w Zambrowie, ul. Legionowa 3

zaprasza do wzięcia udziału w przetargu nieograniczonym na

budowę garażu z magazynem w 1995 r. przy siedzibie PT KRUS w Grajewie, ul. Os. Centrum 28 A zlokalizowanej na działce oznaczonej numerem geodezyjnym 1036/2.

Oferta powinna zawierać:
- ❖ informację o oferencie: dane osobowe, krótki opis dotychczasowej działalności gospodarczej, status prawny,
- ❖ kosztorys przedwstępny robót z uwzględnieniem stawki za 1 roboczogodzinę oraz pozostałymi narzutami,
- ❖ termin wykonania inwestycji,
- ❖ oświadczenie o zapoznaniu się z warunkami przetargu.

Przedmiotem przetargu jest budowa budynku o kubaturze 143,50 msześc. oraz powierzchni zabudowy 41 mkw. zgodnie z projektem technicznym – do wglądu w siedzibie PT KRUS w Grajewie w godz. 7.15 – 15.15.

Termin składania ofert upływa w dniu 19.08.95 r. o godz. 13.00.

Otwarcie ofert nastąpi w dniu 21.08.1995 r. o godz. 10.00 w siedzibie Oddziału.

Dodatkowe informacje można uzyskać pod numerem telefonu 72–31–34 lub 71–61–10.

(4814)

STYROPIAN
wysoka jakość
gęstość 15, 20, 30, 40 kg/m³
ceny promocyjne
4591
Producent "FADOM" sp. z o.o.
ul. Zwycięstwa 79, 15-703 Białystok
tel. 513-212 wew. 266, 510-878

"TOPKAPI"
MATERIAŁY BUDOWLANE
wełna mineralna ROCKWOOL
wodomierze METRON - ceny fabryczne
STYROPIAN, PAPY, BLACHY,
RYNNY PLASTIKOWE, LEPIK,
CEMENT, WAPNO, ONDULINE,
SIPOREKS, SUCHY TYNK, SIDING
DRZWI DREWNIANE
RURY KANALIZACYJNE
TOPKAPI
SYSTEM DOCIEPLEŃ BUDYNKÓW ATLAS
Nowowarszawska 32, tel. 437-133
teren Spółdzielni Elektryk, Białystok
4733

Rejon Energetyczny Białystok Miasto

przeprasza odbiorców energii elektrycznej za przerwy w dostawie, które wystąpią:

m. Białystok:
- ❖ 31.07.95 r. w godz. 8–14 ulice: M. C. Skłodowskiej 5, 5a, 7, 9, 9a, 11, Akademicka 4, 6, 8, "Bajka", 10, 12a, 24, 26, Waszyngtona 4, 6,
- ❖ 31.07.95 r. w godz. 8–12 ulice: os. Przemysłowe między ulicami Leśną, Poziomą, Korzeniowskiego, Zuchów, Plażową, Piskową,
- ❖ w dniach 31.07.–2.08.95 r. w godz. 8–15 wyłączenia rotacyjne ulic: Obrońców Westerplatte, Puszkina, Brzechwy przy 27 Lipca, Karłowicza,
- ❖ 1.08.95 r. w godz. 8–14 ulice: Fabryczna 57, Sienkiewicza 87,89,
- ❖ 2.08.95 r. w godz. 8–14 ulice: Kopernika 7,9, Bema 87,
- ❖ 2.08.95 r. w godz. 8–16 ulice: Zwycięstwa Technikum Mleczarskie, internat, pływalnia, Zwycięstwa 26B – zespół lecznic weterynaryjnych, Centrowet, apteka, zakład higieny, magazyn leków,
- ❖ 2.08.95 r. w godz. 15–19 ulice: Gagarina 15 – Cezas, Gagarina 13 – kotłownia,
- ❖ 3.08.95 r. w godz. 8–14 ulice: dzielnica Nowe Miasto – zabudowa indywidualna, Pułaskiego szkoła 14 i przedszkole, Kawaleryjska od Słonecznej do J. Wojskowej, Wojskowa 4, dom pogrzebowy, Waszyngtona 12, 14, Opałek,
- ❖ 4.08.95 r. w godz. 8–14: Storczykowa 2, 4, 10, 12, 14, 18, 20, 24,
- ❖ w dniach 3–5.08.95 r. w godz. 8–14 wyłączenia rotacyjne ulic: Bogusławskiego, Baczyńskiego, Makuszyńskiego, Brzechwy,
- ❖ 5.08.95 r. w godz. 8–20 ulice: os. Pieczurki, PODz. Pieczurki i Piasta, Wołyńska od Piasta i Piasta, Grota Roweckiego, Lelewela, Jęczmienna, Kolbego, Goszczyńskiego, Cicha, Armii Ludowej, Staffa, Rycerska, Jaroszówka, Kopciuszka, Czerwonego Kapturka, Ustronna – warsztat stolarsko–elektryczny, 27 Lipca "Zbimar", Chabrowa, Bagnowska, Krańcowa, Żołnierska,

miejscowości:
- ❖ 31.07.95 r. w godz. 8–12 w Zaściankach ulice: Tadeusza, Wojskiego.

W związku z planowanymi wyłączeniami energii elektrycznej podanymi wyżej nastąpią kilkuminutowe zaniki napięcia dla części osiedli, do których te ulice należą. Wyłączenie dotyczy również zakładów usługowych i warsztatów rzemieślniczych przy tych ulicach.

Bliższych informacji udziela Pogotowie Energetyczne tel. 991.

(4813)

BLACHY
· ocynkowane · powlekane · aluminiowe
płaskie i profilowane
· czarne zwykłe i tłoczne
STAL ZBROJENIOWA
· gładka · żebrowana
RURY STALOWE
· czarne · ocynkowane
KSZTAŁTOWNIKI
· stalowe walcowane
· materiały pokryciowe · materiały izolacyjne · grzejniki
· rury PCV · siatki ogrodzeniowe i budowlane
4563
MOŻLIWOŚĆ TRANSPORTU
CEMENT, cement biały, styropian, wełny min., papy, lepik, dysperbit, eternit, ościeżnice
HEBUD
Białystok ul. Zwycięstwa 39
tel. 512-354 w. 44
godz. 7-16, sob. 8-15

"Społem" Powszechna Spółdzielnia Spożywców w Węgorzewie

ogłasza przetarg ofert na sprzedaż

- ❖ samochodu marki "Robur" – cena wywoławcza 6.000 złotych
- ❖ oraz działki o powierzchni 543 mkw. wraz z budynkiem przy ul. Teatralnej – cena wywoławcza 13.000 złotych.

Otwarcie ofert odbędzie się w dniu 10 sierpnia 1995 r. o godzinie 10.00 w siedzibie Spółdzielni Węgorzewo, ul. Zamkowa 13.

Wadium w wysokości 10% ceny wywoławczej należy wpłacać w kasie Spółdzielni do godz. 9.00 w dniu przetargu.

Cena nie obejmuje podatku VAT.

Spółdzielnia zastrzega sobie prawo unieważnienia przetargu bez podania przyczyn. Samochód oraz działkę można oglądać od 7.00 do 15.00.

Posiadamy do sprzedania wg cen umownych części do Robura oraz maszyny masarskie, sprzęt sklepowy.

Informacje dodatkowe można uzyskać pod nr telefonu: kierunkowy /0–117/ 72–830.

(4801)

OGŁOSZENIA I REKLAMY
Przyjmują współczesna

- **Augustów,** Rynek Zygmunta Augusta 9, tel. (0-119) 52-61 NSZZ "Solidarność"
- **Białystok,** ul. Suraska 1, tel./fax (0-85) 42-51-16 Biuro Ogłoszeń
- **Bielsk Podlaski,** ul. Widowska 4, tel./fax (0-834) 35-22 "ADVOCAT"
- **Ełk** ul. Małeckich 2 tel. (0-87) 10-85-05 w godz. 10-14 Mazurska Regionalna Izba Gospodarcza
- **Grajewo,** ul. Piłsudskiego 13 tel. (0-86) 37-24 Biuro PSS
- **Giżycko,** ul. Pocztowa 3, tel. (0-878) 52-80 Oddział "GW"
- **Hajnówka,** ul. 3 Maja 37, tel. (0-835) 130-72 Salon Mebli Kuchennych
- **Łomża,** Al. Legionów 7, tel./fax (0-86) 16-56-97 Oddział "GW"
- **Olecko** ul. Pl. Wolności 13 tel. (0-116) 21-63 Sklep "U JANKA"
- **Ostrów Mazowiecka** ul. Wileńska 117 tel. (0-217) 62-014 "MAKADA"
- **Mońki,** ul. Kolejowa 2/10, tel. 16-26-41, "TOR" S.C.
- **Siemiatycze,** ul. Pałacowa 18, tel. 55-31-41, B. Śliwińska
- **Suwałki,** ul. Kościuszki 32, tel./fax (0-87) 66-57-26 Oddział "GW"
- **Węgorzewo,** ul. 3 Maja 10, tel. (0-117) 727-46 "EKOMAZUR"
- **Zambrów,** Al. Wojska Polskiego 37c, tel. (0-86) 71-27-99 MOK
- **Zambrów** Al. Wojska Polskiego 22 tel. (0-86) 71-25-25 "GLOBTOUR"

oraz nasi przedstawiciele handlowi, tel. 42-05-21.

Zarząd Miasta i Gminy w Supraślu

ogłasza przetarg na wykonanie

przejścia gazociągiem pod rzeką Supraśl metodą przewiertu sterowanego.

Dokumentacja do wglądu w siedzibie Urzędu w pokoju nr 1.

Termin składania ofert do dnia 14.08.1995 r. do godz. 9.00 w pokoju nr 1 Urzędu.

Wadium w wysokości 2000 zł (pokwitowanie wpłaty na konto BS O/Supraśl nr 905608–130–3240 załączyć do oferty).

Termin rozpatrzenia ofert – 17.08.1995 r. godz. 10.00 w siedzibie Urzędu w pokoju nr 1.

(4798)

Nadleśnictwo Supraśl w Supraślu

ogłasza przetarg nieograniczony na sprzedaż samochodu:

UAZ 469B, nr rej. BKD 329Z, rok prod. 1979

cena wywoławcza 1500,00,

który odbędzie się w dniu 1995.08.08., o godz. 10.00 w świetlicy Nadleśnictwa Supraśl w Supraślu.

Uczestnicy przetargu zobowiązani są wpłacić wadium w wysokości 10% ceny wywoławczej do kasy Nadleśnictwa Supraśl najpóźniej na godzinę przed przetargiem.

Pojazd można oglądać codziennie od godz. 7.30 do 14.30.

Informacje pod nr. telef. 183–135, 183–170.

(4821)

Zarząd Miasta i Gminy w Supraślu

ogłasza przetarg na wykonanie

kanalizacji sanitarnej w Supraślu ul. Ogrodowej – 277 mb o średnicy ϕ 300 oraz ul. 3 Maja – 186 mb o średnicy ϕ 200.

Dokumentacja do wglądu w siedzibie Urzędu w pok. nr 1.

Termin składania ofert do dnia 11.08.1995 r. do godz. 10.00 w pokoju nr 1.

Rozpatrzenie ofert w dniu 14.08.1995 r. o godz. 10.00 w siedzibie Urzędu w pokoju nr 1.

Wadium w wysokości 2000 zł (pokwitowanie wpłaty na konto BS O/Supraśl nr 905608–130–3240 załączyć do oferty).

(4799)

WODOMIERZE
• grzejniki płytowe PURMO
• zawory termostatyczne
• zawory kulowe
• armatura sanitarna
• węzły cieplne i kotłownie
• automatyka ciepłownicza
BIAŁYSTOK, ul. Hetmańska 10
tel. 518-714, 514-692 (-3), fax 514-691
ŁOMŻA, ul. Dmowskiego 1
tel. (0-86) 16-55-07
4765
rudex

magton
○ Lampy zespolone, informacyjne - z nagłośnieniem i bez nagłośnienia
○ Lampy błyskowe - mechaniczne, elektryczne, ostrzegawcze
dla służb drogowych, taksówek, nauki jazdy, pogotowia gazowego, elektrycznego.
MAG-TON - Białystok, ul. 27 Lipca 26, tel. 752-046
Dla posiadaczy karty „Club Rabatu" taniej!
4096

PRACA

ZATRUDNIĘ

Zatrudnimy pracowników z praktyką w zawodzie:

- operator węzła betoniarskiego
- brukarzy kostki brukowej.

Tel. 42–60–38, godz. 7.00–16.00. (4703)

AGENCJA Doradztwa Ubezpieczeniowego zatrudni: -2 absolwentki /obsługa komputera, miła aparycja/ -kandydatów na doradców *szkolenie *możliwość stałego zatrudnienia. Włókiennicza 4, 523-394. 11959

» **MIPA** Białystok, Ciołkowskiego 24 zatrudni spawaczy-ślusarzy, dozorcę /rencista/, 412-306. 12113

» **SERWIS** samochodowy zatrudni doświadczonego mechanika, 755-721. 11934

» **ZAKŁAD** Mebli Kuchennych zatrudni: kierownika produkcji z praktyką /meblarz/, sekretarkę /ZUS, kadry/, główną księgową, 532-464. 11882

» **ZATRUDNIĘ** dwóch rzeźników + trzy osoby do nauki zawodu -książeczka zdrowia, 431-137, 433-513. 11945

» **ZATRUDNIĘ** panie do towarzystwa. Zakwaterowanie Koszalin /0-94/ 404-584. 9882

NIERUCHOMOŚCI

SPRZEDAM

» **"AMICUS"** -mieszkania, domy, działki. Kupno - sprzedaż. Sienkiewicza 22, 435-872, 436-208. 9434

» **"EXPERT"** -rzeczoznawcy, 52-10-05. 11238

» **BAR** przy trasie Grajewo -Augustów. Grajewo. /0-86/72-70-62. 12012

» **DOM,** ogród /Jadacki/ Wygoda koło Zambrowa 72. 11857

» **DOM** stan surowy, 150 mkw., Świdry k. Giżycka, 130 mln. Warszawa, 49-48-62. 11588

» **DOM** w Ełku, tel. /0-87/10-30-07 po godz. 15.00. 11973

» **DZIAŁKI** budowlane przy ul. Sikorskiego w Sokółce /okolice szpitala/. Sokółka, ul. Sikorskiego 16/45, tel. 11-41-74 po 18.00, Białystok, tel. 75-40-50 do 15.00. 10783

» **GARAŻ** murowany -Osiedle Południe. Grajewo. 72-98. 12112

» **M-4** ładnie wykończone. Pilnie. Grajewo. Tel. 26-23. 12109

» **M-5** sprzedam, 536-905. 12031

» **POSIADŁOŚĆ,** 616-936. 12107

» **PÓŁ** domu sprzedam. Hajnówka, ul. Kołodzieja 12, tel. 50-49. 12086

» **PUNKT** handlowy w Suwałkach. /0-87/ 66-39-00. 12128

» **SPRZEDAM** Awię kontener /1989 r/. Łomża, tel. 160-912. 12105

» **SPRZEDAM** działkę: Kisielnica, 7300 mkw., na skrzyżowaniu dróg: Warszawa - Augustów -Giżycko. Tel. /0-2/ 728-85-15 /Borkowski/. 12149

» **SZEREGÓWKĘ** częściowo wykończoną w Starosielcach. 32-00-42, 44-13-14. 12040

» **WILLĘ,** 75-15-24. 12090

POSZUKUJĘ

» **"DOMINIUM"** -Nieruchomości -Wynajem -Zamiana. Lipowa 4, 416-842. 8726

» **GRAJEWO** "Univers" -Nieruchomości - Kupno -Sprzedaż. Tel. 26-23. 12108

» **KAWALERKI** umeblowanej. Wiadomość: 532-148. 12154

WYNAJMĘ

» **LOKAL** biurowy 70 mln. Łomża, tel. 18-62-60. 11970

» **LOKAL** handlowy /90 mkw./ Centrum Grajewa. Wiadomość: Grajewo, 38-20. 12033

» **LOKAL** handlowy 70 mkw. centrum Łomży /0-86/18-62-60. 12022

» **PAWILON** Dworzec PKS Łomża. Sprzedam lub wynajmę /0-22/ 12-02-60. 12010

» **POSZUKUJĘ** powierzchni handlowej, 100 -200 m, 183-110. 11958

USŁUGI

NAPRAWA AGD, RTV

» **AUTOMATYCZNE** pralki, 444-610. 10566

TRANSPORT

» **SPEDYCJA,** przewozy krajowe, międzynarodowe. 423-601, 422-466 w. 294. 11499

SUPER TAXI 919. Samochody bagażowe i ciężarowe od 1,5 do 10 t. 10044

INNE

» **ALARMOWE** systemy, domofony, TV-przemysłowa. DOMOCHRON, Towarowa 2B, 323-974. 11076

» **DRZWI** antywłamaniowe, stolarka aluminiowa, obudowa balkonów, folie ochronne okienne. "ZAMIS", 75-12-18, Sienkiewicza 67. 11883

» **PIECZĄTKI** "ECHO", Sienkiewicza 44/46 /FENIX/, 410-376. 10407

» **POLIGRAFIA,** pieczątki. Białystok, Sienkiewicza 4, tel. 435-023. 11600

» **REMONTY,** 435-876. 11923

» **ROLETY** przeciwsłoneczne na każde okno -producent, 616-644. 11816

» **SIDING,** dachy, rynny, obróbki, 444-442. 12153

» **TAPICERKA,** 43-14-73. 11757

» **UKŁADANIE** glazury, terakoty, malowanie, solidnie, tanio, 755-177. 12059

» **WYKONUJĘ** usługi koparką, Jelczem wywrotką. Grajewo, 24-32. 12165

» **ZLECĘ** wykonanie groty /Matki Bożej/ z kamienia. 18-314 Zawady, Kościuszki 7, łomżyńskie, tel. 110. 12168

» **ŻWIR.** 326-717. 10979

AUTO-MOTO

KUPIĘ

» **KUPIĘ** Wartburga /1990 /91/ od właściciela. Śniadowo 17-61-19. 12100

» **ŁADĘ** może być bez cła, 510-140. 12132

» **SKUPUJEMY** samochody sprowadzone z USA lub Kanady. /0-52/ 42-06-93 Bydgoszcz. 12061

» **USZKODZONY** lub nie w atrakcyjnej cenie, 510-140. 12053

SPRZEDAM



» **126P** /1991/, dmuchawę do siana, Perlejewo /0-86/77-55-80. 12163

» **126P** rok 1984 51 tys. km, biały, 510-140. 12131

» **126P** składak /1994/ nowe części. Drohiczyn, 557-190. 12156

AUTO -Marion. Samochody w systemie konsorcyjno-ratalnym, 3,1% rocznie. Białystok, ul. Sienkiewicza 55A p. 97, tel. 752-362. 11731

» **BUSA** VW-transporter, różne części, 183-743 po 18.00. 11985

» **CIĄGNIK** C-360. Suchowola, Augustowska 49. 12069

» **CZĘŚCI** samochodów amerykańskich. Atrakcyjne ceny, 422-078. 11599

» **FIAT** Tempra /1995/ z kontyngentu, tel. /0-90/265-563. 12106

» **FORD** Transit /1093/. Olecko, 27-95. 12007

» **FSO** 1500 /1988/. Zambrów tel. /0-86/ 71-39-66. 12126

» **KAMAZ** wywrotka Stara, opony 110x20, 522-684 Białystok. 12068

» **KOPARKA** "Forschit". Sprawna technicznie. Grajewo, tel. /0-86-72/79-86. 12037

» **ŁADA** 1500 S, Mazda 626, 2,0D. Suchowola, tel. 232. 12073

» **MERCEDES** 123 /1983 rok/ 2,3 benzyna, na białych numerach. Łomża 160-341.12102

» **MERCEDES** 200D /listopad 1979/. Filipów, Kwiatowa 2. 12124

» **NYSĘ** TOWOS /1987/. Augustów, tel. 45-362. 12060

» **OPEL** Kadett 1.6D /1985/ 3200 DM, białe tablice. Tel. /0-878/ 37-35. 10964

» **OPEL** Vectra 1,6 benzyna /1990/ z uszkodzoną jednostronnie blacharką, VW Jetta /1995/ 1,6 disel, Mercedes Benz typ 126 280SE /1982/ -kompletne wyposażenie na białych tablicach sprzedam. Augustów /0-119/ 47-617. 12114

» **POLONEZ** Truck 1,6-LB przedłużany, podwyższony, na gwarancji, oraz samochód Robur /1987/ skrzyniowy, plandeka. Łomża, 164-703, 160-281. 12136

» **PRZYCZEPA** campingowa 4 m, belgijska, 5000 zł. Tel. /0-878/ 37-35. 10965

» **PRZYCZEPA** laweta 2500 zł.Olecko, tel. 27-95. 12008

» **SKODĘ** ciężarową, 610-470 po 20.00. 12158

» **SPRZEDAM** BMW 520i, rok produkcji 1982, tel. Kolno 78-61-73. 12150

» **SPRZEDAM** Fiat 1500, 5-biegowy /rocznik 1990/. Łomża, ul. Sienkiewicza 2/ 14. 12062

» **SPRZEDAM** Fiata 126p /1993 rok/. Zambrów, tel. 71-39-05. 12146

» **TANIO** Mercedesa 808, silnik uszkodzony. Grajewo. 0-86/72-25-52. 12013

» **TRABANT** 1,1 Polo 1991r. przebieg 30 tys., 510-140. 12130

» **TRANSITA** /1988/ lub zamienię. Wystawiam faktury VAT. 754-016. 11885

» **VECTRA** /1992/ lub zamienię na dostawczy, 514-162. 12070

» **WARTBURG** 1988 biały, hak holowniczy, radio, tylna szyba ogrzewana, biegi w podłodze, cena 33 mln. Ełk 10-22-17. 12159

» **ŻUK** skrzyniowy 87/88. Ełk, 10-13-72. 12157

NAPRAWY

SUPER TAXI 919. Pomagamy w każdej awaryjnej sytuacji na drodze. 10040

AUTOALARMY

"ALAR" -alarmy, autoalarmy, immobilizery, radiomontaż, TV przemysłowa, Włókiennicza 4, 523-601, 410-017. 8783

» **AUTOALARMY,** GAB Prestige ZNZ. Białystok, Młynowa 52, 424-866. 10787

» **AUTOALARMY** -montaż, tanio! 44-55-48, 520-134 w. 25. 10421

» **AUTOALARMY** -ZNZ inż. Sosnowski, Gedymina 21. 11250

» **AUTOALARMY** Silicon Cel Protector. DOMOCHRON, Towarowa 2B, 323-974. 11075

INNE

» **ALARMY,** autoalarmy. "KOMBIT", 436-095. 10641

» **AMORTYZATORY** -autoryzowany serwis "MONROE" A. Jabłoński, Białystok, 42-20-65. 11530

ATRAKCYJNY sposób kredytowego zakupu samochodu bez żyrantów. /0-85/444-677. 11996

HONDA -Motocykle -Skutery. Raty; Dealer. Botaniczna, Orzeszkowej 32; 44-55-48. 11987

» **KOMIS** AUTO -MOTO -Rowerowy. Botaniczna oraz Orzeszkowej 32 A. Kupno, raty, zamiany, P.T.S., 44-55-48. 10422

BIZNES

» **AUTOWYCENY,** /0-85/327-743. 3254

» **BEZPOŚREDNI** importer owoców i warzyw, INFO, 514-162. 12087

» **OPONY** -sprzedaż, montaż i wulkanizacja, 539-007. 11983

» **OPTACZARKĘ** słupską mało używaną - sprzedam, tokarkę rewolwerową i inne maszyny, 754-016. 11884

» **PODATKI,** rachunkowość. Tel. 538-642 wew. 253. 11334

Rzeczoznawcy /085/ 325-681. 6720

» **TELEFONY** komórkowe -sprzedaż i montaż, 539-007. 11984

NAUKA

ZKIDE przyjmuje zapisy do Zaocznego Studium Ekonomicznego, ul. Jurowiecka 33, tel. 76-18-62. 11974

ZKIDE przyjmuje zapisy do Zaocznego Liceum Handlowego /na podbudowie ZSH/, ul. Jurowiecka 33, tel. 76-18-62. 11975

TURYSTYKA

» **"NEW YORK"** proponuje po rewelacyjnych cenach przejazdy licencjonowanymi liniami autobusowymi z Białegostoku do Europy. Białystok, Warszawska 21, 436-000. 11386

» **"BIACOMEX",** Legionowa 9/1, 44-16-58, 42-49-05. Najtańsze bilety lotnicze - cały świat. Bezpłatny dowóz z domu na lotnisko. 11941

» **"BIACOMEX",** Legionowa 9/1, 44-16-58, 42-49-05. Wynajem autokarów, Elewatorska 11/1, 618-362 -całą dobę. 11942

» **"BIACOMEX",** Legionowa 9/1, 44-16-58, 42-49-05. Bruksela -w każdy piątek. 11944

» **ATRAKCYJNA** oferta letnia. Druskienniki, Pałanga. ROYAL, 42-32-71. 12174

» **BIAL-TUR** najtańsze bilety lotnicze bezpłatny dojazd na lotnisko, międzynarodowe bilety autobusowe, Krakowska 17, 42-43-51. 11993

» **DRUSKIENNIKI** -tanie wczasy dziesięciodniowe. BIAL -TUR, Krakowska 17, 42-43-51. 11992

» **LICENCJONOWANY** kurs pilotów wycieczek. Wyszyńskiego 2/77, 444-404.12175

» **PIELGRZYMKI** , wycieczki Wilno, Góra Krzyży. Tel. 323-026. 10610

» **PIELGRZYMO**-WYCIECZKI: Wilno, Częstochowa, Licheń, Katyń, 436-304. 11553

SUPERTAXI 919. Dowieziemy na letni wypoczynek po preferencyjnych cenach. 10042

» **USA** -wizowanie, loteria, wycieczki. Olsztyn 27-61-88 wew. 207, 41-36-42. 10558

» **WILNO** -pielgrzymki czterodniowe. "RAMIS", Spółdzielcza 8, 322-504. 12093

ZAKUPY

SKLEPY

» **"GEST"** garnitury, koszule. Św. Rocha /pawilon Wenus. 11977

» **MASZYNY** szwalnicze, overlocki, urządzenia prasowalnicze. OVERTEX, Suraska 1, 42-22-43. 9188

» **TANIE** meble, obciąganie guzików. Malmeda 7, 436-260. 8673

HURTOWNIE

» **HURTOWNIA** Ogrodniczo -Przemysłowa, Łomża, Pl. Niepodległości 11 i 12 tel/fax /086/16-40-30. Oferuje: wąż zbrojeniowy -0,80 zł, środki ochrony roślin, muchozol, opryskiwacze, konewki, grille, węgiel, szkło metalizowane, siatki ogrodzeniowe. Ceny fabryczne. 10698

» **KASETONY** styropianowe drewnopodobne, farby, lakiery. Saturna-28, 532-315. 11736

ZDROWIE

» **"MEDIN"** -bezoperacyjne leczenie kamicy żółciowej, nerkowej, prostaty. Białystok, 422-268. 11468

» **GABINET** Stomatologiczny. Malmeda 1 /10.00 -18.00/. 42-22-55. 9258

» **GINEKOLOG** Mirosław Kolada, Wąska 4 /od Jagienki/ poniedziałki, środy 16.00 - 17.30.Codziennie, 761-828 /po 20.00/.11705

» **LECZENIE** alkoholizmu, nadwagi i nałogu palenia metodą Dowżenko /HIPNOZA/, tel. 541-138, 61-61-36 po 17.00. 9117

» **SOCZEWKI** kontaktowe, płyny dezynfekcyjne. Białystok, Krakowska 5, 422-268. 11998

ZWIERZĘTA

» **NOWOFUNDLA** szczenięta, 437-593.12148

» **PINCZERKI** rodowodowe, 434-313. 12137

» **ROTTWEILERY** psy obronne, rodzice rodowodowi. Pisz /0-117/347-31. 12162

» **SETER** irlandzki szczenięta sprzedam. Gołdap /0-87/ 15-18-23. 12127

RÓŻNE

KUPIĘ

» **GAŚNICĘ,** /0-87/ 102-367. 12019

» **WIELOPIŁĘ,** szlifierkę, tel. /0-86/ 71-49-36. 11982

SPRZEDAM

» **AMIGA** CD-32 "Gwarancja", 631-781. 12015

BLOCZKI fundamentowe, trylinkę, krawężniki, płytki chodnikowe -atest, dowozimy na telefon. Wasilków, Supraślska 16, 185-350. 11190

» **C-360** z kabiną, 71-66-87. 12167

» **DESKI,** bale -sosna, świerk, dąb -wysezonowane, drzewo tartaczne. Tel. Raczki 317 /wieczorem/. 12121

» **FIRMA** sprzeda suszarnię do drewna o pojemności 9 m sześc., mozaikę dębową, listwy przypodłogowe oraz elementy dębowe grubości 38 mm. Tel. 324-159 Białystok. 12141

» **KAFLE** -wyrób, sprzedaż. Hryniewicze 3B k. B-stoku, 63-26-13. 27

» **KOMBAJN** zbożowy Z020. Turowski, Mazurki, tel. 45-523 Augustów. 11832

» **KOMPLET** drewna wysezonowanego na altankę, tel. 435-912. 12170

» **KOMPLET** porży do pokoju myśliwskiego, tel. 448-406. 12143

» **KORG** M1 stan bdb. 2700 zł, 44-54-63. 12172

» **KOSTKĘ** brukową. Białystok, Strażacka 35, tel. 536-061. 12055

» **PILNIE** sprzedam - nowy wózek widlak WW-1222 elektryczny. Łomża, tel. 160-240, dom 189-305. 12139

» **PRASĘ,** kombajn zbożowy zaczepiany. Połomin 16-209 Wólka k. Dąbrowy Białostockiej, tel. 8, gm. Suchowola. 12071

» **ROLAND** E-66, futerał, dyskietki, nowy tanio, 44-54-63. 12171

» **SIECZKARNIĘ** stacjonarną uniwersalną RVS130. Pisz, tel. /0-117/34-163. 12003

» **SNOPOWIĄZAŁKĘ,** stan bardzo dobry. Popławski, Zblutowo 11. 12155

» **STOLARKĘ** okienną typ "Sokółka" 20% taniej, Tel. Dziadkowice 128. 12048

» **STROPY** "TERIVA", tel./fax /0-86/ 760-271(2). 10758

» **SZAFY** chłodnicze - 2-, 4-drzwiowe. Grajewo, tel. /0-86/20-20. 12035

» **TANIO** wiązałkę-5. Wyszyński, Kamień Stary, gm. Szepietowo. 12164

» **TELEWIZOR** Helios kolor, tel. 618-384. 12072

» **WIĄZAŁKĘ** WC-5 sprzedam. Mentel Zenon, Czarne -Filipów. 12123

» **WIĄZAŁKĘ** WC-5 stan bardzo dobry. Zabrodzie 3, gm. Korycin. 12147

» **ŻURAW** samochodowy DS-0107K na Liazie, udźwig 10 ton, z urządzeniem przeładunkowym, stan b.dobry, rok 1987. Cena 45 tys + VAT. Białystok. tel 415-325, 324-313 (8.00 -15.00). 11931

INNE

» **LEMIESZE** resorowe walcowane -1,1 zł/szt producent. Raczki 473. 12161

» **PRZYJMĘ** na mieszkanie za opiekę nad dzieckiem w wieku 12 lat, 612-194. 12129

» **SPRĘŻARKA** 3/W60 -nowe części, VAT. Raczki 473. 12160

TOWARZYSKIE

» **ZATRUDNIĘ** panie. 19-300 Ełk 1 skr. 54. 12020

GAZETA współczesna **KUPON NA OGŁOSZENIE ZA 1 ZŁ**

1 kupon — 1 publikacja

Maksymalnie 7 słów łącznie z adresem (telefonem):

imię, nazwisko:

adres, kod pocztowy:

nr dowodu osobistego:

1.Kupony przyjmujemy w Biurach Ogłoszeń w Białymstoku, ul. Suraska 1; w Łomży, Al. Legionów 7; w Suwałkach, ul. Kościuszki 32; w Giżycku, ul. Pocztowa 3; w Grajewie, ul. Piłsudskiego 13; w Siemiatyczach, ul. Pałacowa 18. Można również kupon wraz z dowodem wpłaty 1 zł na konto 340409-808-136 PBG SA O/Białystok przesłać na adres: Gazeta Współczesna, 15-950 Białystok, skr. 193.
2.Kupon bez wpisanego numeru dowodu osobistego jest nieważny.
3.Ogłoszenie ukaże się nie później niż w ciągu 7 dni od daty otrzymania kuponu.
4.Kupon ważny do 15 sierpnia 1995 r.

Zakreśl wybraną rubrykę

- ☐ BIZNES
- ☐ UBEZPIECZENIA
- ☐ NAUKA
- ☐ TURYSTYKA

ZAKUPY
- ☐ hurtownie
- ☐ sklepy

PRACA
- ☐ zatrudnię
- ☐ szukam pracy

NIERUCHOMOŚCI
- ☐ kupię
- ☐ sprzedam
- ☐ poszukuję
- ☐ zamienię
- ☐ wynajmę

AUTO MOTO
- ☐ kupię
- ☐ sprzedam
- ☐ naprawy
- ☐ autoalarmy
- ☐ inne

- ☐ TOWARZYSKIE
- ☐ ZDROWIE
- ☐ ZWIERZĘTA

USŁUGI
- ☐ audiovideo
- ☐ naprawa AGD, RTV
- ☐ transport
- ☐ inne

RÓŻNE
- ☐ kupię
- ☐ sprzedam
- ☐ inne

MINIMAX II

DO WYGRANIA

nagrody pieniężne i ok. 200 nagród rzeczowych

TYLKO 3 TYGODNIE ZABAWY

CODZIENNIE SUPERNAGRODA

ZDRAPKA I ZAKREŚLANKA W JEDNYM

26 lipca 1995

KUPON KONKURSOWY NR 14

179	214	362
411	545	615
GAZETA współczesna		750

PYTANIE:

Ile stron ma dzisiejsza „Gazeta Współczesna"?

Hej, Dzieciaki!

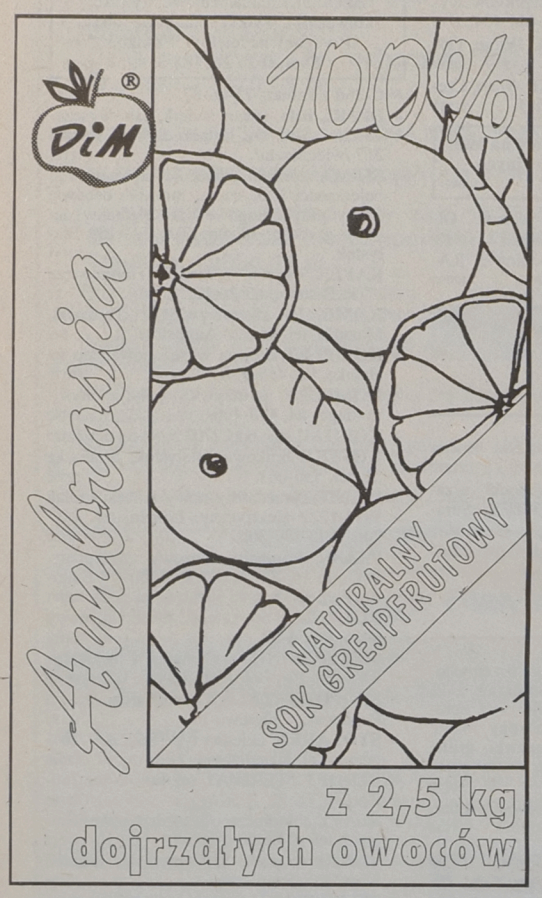

Błyskawiczna zabawa „Malowanka z sokiem DIM" polega na pokolorowaniu zamieszczonego w gazecie opakowania soku DIM. Gotową malowankę trzeba nakleić na kartkę, podpisać (imię, nazwisko, adres, wiek) i dostarczyć lub przesłać pocztą pod naszym adresem. Codziennie przez cały tydzień ze wszystkich nadesłanych prac (rodzaj obrazka i kolejność nadsyłania nie grają roli) losujemy 22 zgrzewki pysznych napojów owocowych z firmy DIM Ambrosia. Przygotujcie więc kredki i pisaki, przypomnijcie rodzicom o kupieniu jutrzejszej gazety i wygrajcie napoje na upalne lato. Jedna zgrzewka to aż 27 kartoników!

Nasz adres: „Gazeta Współczesna", 15–950 Białystok, ul. Suraska 1, skr. poczt. 193. Koniecznie z dopiskiem: MALOWANKA.

Losowanie nr 2

Wczoraj przeprowadziliśmy drugie losowanie przyniesionych i przysłanych przez dzieci malowanek z sokiem DiM. Wylosowaliśmy nazwiska kolejnych 22 pociech, które już dzisiaj mogą odebrać zgrzewki z napojami w Biurze Gry naszej gazety. Dla dzieci spoza Białegostoku nagrody mogą odebrać rodzice lub znajomi. Nasz adres: Białystok, ul. Suraska 1, pok. 108 (pierwsze piętro).

Po nagrody mogą zgłaszać się następujące dzieci:

1. **Ula Adamczyk**, lat 5, Białystok
2. **Ania Baczyńska**, lat 10, Białystok
3. **Urszulka Bukowska**, lat 7, Łomża
4. **Łukasz Sierzputowski**, lat 7, Białystok
5. **Kasia Chilimoniuk**, lat 10, Hajnówka
6. **Paulina Kamieńska**, lat 3, Gródek
7. **Marta Ruszczyk**, lat 7, Łomża
8. **Beata Chojnicka**, lat 12, Łomża
9. **Ewa i Adaś Jakubowscy**, lat 7 i 7, Łomża
10. **Martynka Kamont**, lat 7,5, Ciechanowiec
11. **Monika Jakubowska**, lat 8, Grajewo
12. **Agata Czerw**, lat 11, Białystok
13. **Kaja Zalewska**, lat 12, Białystok
14. **Wojtek Sokół**, lat 8,5, Białystok
15. **Joanna Jabłońska**, lat 14, Gołdap
16. **Karolina Kacprowska**, lat 6, Prostki
17. **Basia Wierzbicka**, lat 9, Suwałki
18. **Krzysio Zalewski**, lat 5, Koplany Cegielnia
19. **Janusz Burzyński**, lat 13, Grajewo
20. **Jurek Daniłko**, lat 7, Dolistowo Stare
21. **Marcin Debicki**, lat 10, Białystok
22. **Marlena Pyć**, lat 6, Łomża

Następne losowanie już jutro. **Czekamy na kolejne malowanki. Jeżeli nie ma waszych nazwisk na dzisiejszej liście**, może znajdziecie je tam jutro. **Malujcie i wysyłajcie do nas swoje prace! Nasz błyskawiczny konkurs trwa tylko do 31 lipca.**

Padła główna wygrana!

Przedwczoraj już po zamknięciu kolumny konkursowej zadzwoniła do nas mieszkanka Giżycka, pani Maria Peterko. Mąż pani Marii, Ryszard Peterko, znalazł w gazecie ostatnią brakującą liczbę do głównej wygranej, ale nie do końca przekonany, że to prawda, poprosił żonę o potwierdzenie u nas tej rewelacji. Wszystko się zgadzało, a więcej o szczęściarzu z Giżycka napiszemy już wkrotce.

O farcie może też mówić pan Wiesław Sudakowski z Białegostoku, który przedwczoraj wygrał swoją pierwszą nagrodę – talon wartości 50 złotych, a wczoraj zgłosił drugą wygraną – kalkulator „Casio".

A oto pozostałe zgłoszenia poniedziałkowo – wtorkowe:

106. **Leszek Kaczmarczyk** – Pisz – olej samochodowy
107. **Wiesław Sudakowski** – Białystok – talon wartości 50 złotych
108. **Ryszard Peterko** – Giżycko – główna nagroda 5077 złotych
109. **Lila Łastawiecka** – Wosiewo gm.Narewka – olej samochodowy
110. **Kazimierz Paliwoda** – Lipowy Most gm. Szudziałowo – zestaw do nurkowania i gra planszowa
111. **Krzysztof Gąsowski** – Białystok – budzik „Casio"
112. **Mieczysław Gierłowski** – Łomża – waga łazienkowa
113. **Walentyna Żużel** – Mikłasze gm. Orla – dywaniki łazienkowe
114. **Barbara Wołodkiewicz** – Bielsk Podlaski – stół bilardowy
115. **Grzegorz Pińczuk** – Białystok – materac do pływania
116. **Ludmiła Chilkiewicz** – Bielsk Podlaski – krzesło młodzieżowe
117. **Wiesław Sudakowski** – Białystok – kalkulator „Casio"
118. **Danuta Matusiewicz** – Kolno – srebrna biżuteria
119. **Jan Pacenko** – Jasionówka – olej samochodowy
120. **Dariusz Kupiński** – Białystok – kalkulator „Casio"
121. **Anna Choińska** – Łopuchowo – waga łazienkowa
122. **Krzysztof Majewski** – Dąbrowa Białostocka – olej samochodowy

BIURO GRY
9.00 - 16.00
☎ 42-32-42

Już w piątek NOWY KONKURS – MINIMAX III

Nowe karty konkursowe jak zwykle będzie można dostać razem z gazetą tylko jeden raz, w najbliższy piątek. Proponujemy zająć kolejkę przed kioskiem, bowiem karty ostatniego konkursu poszły jak przysłowiowa woda. W wielu miejscach zabrakło gazety. Tym razem nakład nie będzie wcale większy niż poprzednio. Mogą więc wystąpić lokalne problemy z zakupem gazety. Jak już wcześniej informowaliśmy, po zakończeniu tego konkursu nie będzie dogrywki. Nie wygrane nagrody powiększą pulę nowej zabawy. MINIMAX III będzie podobny do naszych poprzednich letnich konkursów. Będzie składał się ze zdrapki i zakreślanki. Planujemy nowe, atrakcyjne nagrody dnia, których pula będzie narastała z dnia na dzień. W zakreślance główna nagroda pieniężna to jak zwykle 5077 zł (pięćdziesiąt milionów siedemset siedemdziesiąt tysięcy). Oprócz pieniędzy będzie jak zwykle mnóstwo innych, ciekawych nagród rzeczowych. Konkurs trwa tylko 3 tygodnie, szansa na wygraną jest więc duża. Dołącz do grona naszych prawie 2500 laureatów. Wystarczy, że będziesz grać.

NAGRODA DNIA



DZISIAJ W ZDRAPCE JUŻ DWIE NAGRODY!

● WIERTARKA „CELMA" Z NASADKĄ UDAROWĄ I KOMPLETEM WIERTEŁ

● ŻELAZKO Z NAWILŻACZEM „DeLonghi"

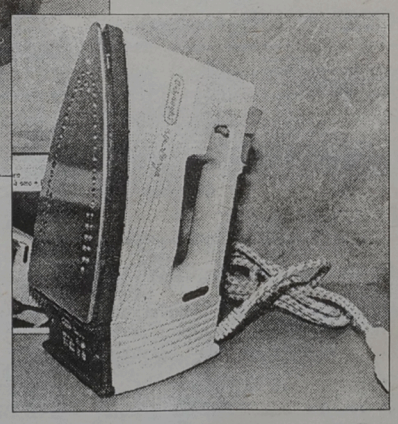

JEŻELI ZDRAPIESZ NA SWOJEJ KARCIE KONKURSOWEJ POLE POKRYTE SREBRNĄ FARBĄ NAD LITERĄ „G" I ZNAJDZIESZ TAM TAKI SYMBOL JAK NA KUPONIE W GAZECIE – WYGRAŁEŚ!

● Wiertarka „Celma" z nasadką udarową i kompletem wierteł pochodzi ze sklepu „Zorpotex" w Białymstoku przy ul. Zwycięstwa 10.

● Żelazko z nawilżaczem firmy „DeLonghi" pochodzi z Agencji Unicom s.c. (Białystok, ul. 1000–lecia PP).

Nagroda nie podlega opodatkowaniu.

Fot. A. Zgiet

REKLAMA REKLAMA REKLAMA REKLAMA REKLAMA REKLAMA REKLAMA REKLAMA REKLAMA REKLAMA REKLAMA REKLAMA REKLAMA REKLAMA REKLAMA

REWELACJA "SUŁTANA"

Nie tanio, nie bardzo tanio, ale prawie za darmo wykładziny z USA.

Białystok: ul. Mickiewicza 44, ul. Jurowiecka 21, ul. Wysockiego 69

Suwałki, ul. Noniewicza 93

Łomża, ul. Nowogrodzka 3A

4782

Spectrum
autoryzowany dealer
Ford KONTYNGENT '95
● SALON ● CZĘŚCI ● SERWIS
● DIAGNOSTYKA KOMPUTEROWA SILNIKA
→ ceny kontyngentu
→ premia - wczasy dla 2 osób
→ extra dodatki za 150 $
→ jazda próbna - losowanie ESCORTA
Białystok, ul. Wierzbowa 10
tel. 516-911, 518-279
512-556

4212

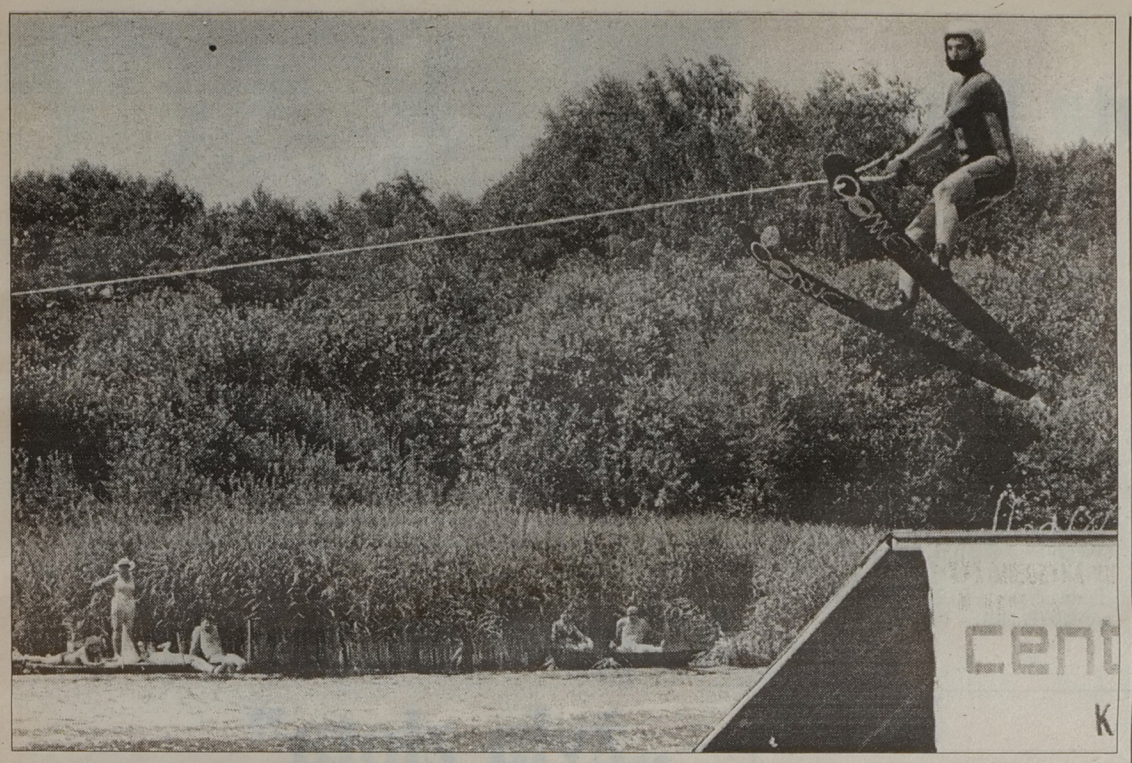

Po augustowskich zmaganiach narciarzy wodnych

Z falą Necka z nurtem Netty

Japończycy w... AKS „Sparta". Przed kilkoma dniami do Zarządu Głównego Polskiego Związku Motorowodnego i Narciarstwa Wodnego w Warszawie nadeszło bardzo interesujące pismo. Japońska Federacja Narciarstwa Wodnego wystąpiła z propozycją nawiązania kontaktów sportowych i szkoleniowyych. Przedstawiciele „Kraju Kwitnącej Wiśni" proponują m.in. udział w zawodach i wymianę doświadczeń trenerów.

– Uznaliśmy, że najlepszym partnerem, zarówno pod względem sportowym jak i metodycznym, będzie augustowska „Sparta". Pismo Japończyków przekazaliśmy prezesowi tego klubu – Zygmuntowi Kowalikowi, który jest jednocześnie wiceprezesem Zarządu Głównego Polskiego Związku Motorowodnego i Narciarstwa Wodnego. Został on upoważniony do prowadzenia korespondencji i pertraktacji odnośnie warunków współpracy i udziału w zawodach. Nie jest wykluczone, że Japończycy zechcą wystąpić na augustowskich jeziorach – poinformował sekretarz generalny Związku, Stanisław Różalski.

W r. 1997 odbędą się w Augustowie mistrzostwa Europy juniorów w narciarstwie wodnym. Przewidziany jest – wstępnie – udział piętnastu ekip m.in. z Anglii, Austrii, Francji, Niemiec i Rosji. Na starcie stanie blisko 60 zawodników.

– Byłoby to wspaniałe uhonorowanie, przypadającego w tymże roku, 50–lecia naszego klubu – powiedział Zygmunt Kowalik. Ale zaraz się zafrapował. Taka impreza wymaga ogromnych przygotowań. Nie wspominając o funduszach. Pod uwagę może być brany jedynie początek lub połowa sierpnia, gdy poszczególne krajowe federacje są po swych mistrzostwach. Wstępna propozycja – dla zapewnienia większej widowiskowości imprezy – wszystkie konkurencje – slalom, jazda figurowa i skoki, przeprowadzić na ciągu wodnym – rzeka Netta, jezioro Necko.

Przewodniczący Sejmowej Komisji Młodzieży, Kultury Fizycznej i Sportu, a od niedawna wiceprezes Polskiego Związku Piłki Nożnej – Marek Wielgus, na zawody do Augustowa nie przyjechał– jak to mówią – z pustymi rękami.

– Mam konkretną propozycję. Jeśli w woj. suwalskim powstaną szkolne kluby lub sekcje piłkarskie, stworzony zostanie system rozgrywek w postaci ligi szkolnej, PZPN jest w stanie wesprzeć pięć takich klubów najnowszym sprzętem o niebagatelnej wartości, bowiem w granicach 30 – 40 mln starych zł. To będzie konkretna realizacja programu PZPN budowy przyszłości naszego piłkarstwa...

Z szybkiej wymiany zdań między wojewodą suwalskim – Cezarym Cieślukowskim, burmistrzem Augustowa – Leszkiem Cieślikiem i posłem Januszem Szymańskim, wynikało, że władze woj. suwalskiego nie zrezygnują z takiej szansy wsparcia sportu szkolnego.

– Ten wspaniały skok zrobiłam dla pana. Bo pan nas – narciarzy wodnych, przygarnął do klubu – słowa te, zwyciężczyni w konkurencji skoków (29,50 m) Joanna Dziura, skierowała do prezesa Sparty – Zygmunta Kowalika. Panu Zygmuntowi, choć nie skoremu do wzruszeń, w tym momencie dziwnie oczy zwilgotniały.

Męska część publiczności, która obserwowała niedzielne zawody w Augustowie, trzy zawodniczki – a mianowicie Joannę Dziura z Augustowa oraz Dorotę Liese i Kasię Dąbrówka z Warszawy, uznała jako miss wdzięku i urody.

Wspaniałe zawody nie mogły odbyć się bez sponsorów. Cenna zwłaszcza okazała się pomoc BAT Group Poland i Plast Service Pack z Warszawy, Przedsiębiorstwa Wyrobów Tytoniowych, PSS „Społem", Wytwórni Wody Mineralnej „Augustowianka", Balt– Yacht, POM, Banku Spółdzielczego, Inspektoratu PZU „Życie", AGA – Elektromis i Przedsiębiorstwa „Ślepsk" z Augustowa, Zakładu Elektrotechniki Motoryzacyjnej FSO, Zakładów Mięsnych i Przedsiębiorstwa Produkcji Sklejek w Ełku, Wytwórni Artykułów Przemysłu Spożywczego w Suwałkach.

Augustowskie zawody obserwowały rzesze publiczności. Sporą część stanowili turyści i wczasowicze całej Polski. Byli też Niemcy, Szwedzi i Duńczycy. Ogromne zainteresowanie i podziw wywołała wspaniała kolekcja pucharów zdobytych w ciagu 50 lat przez AKS „Sparta". Młodzież uganiała się za okolicznościowymi nalepkami, wydanymi przez NSZZ „Solidarność" – Region „Pojezierze" i AKS „Sparta".

(h)

Fot. Michał Kość

Wissa Szczuczyn

„Kuchenny" awans po 9 latach?

Z wiceprezesem Wissy Szczuczyn – Januszem Marcinkiewiczem rozmawia Jarosław Sarnacki.

– Awans Wissy do klasy okręgowej białostocko – łomżyńskiej to nic innego, jak otwarcie kuchennych drzwi przez stojący na progu bankructwa łomżyński ŁKS, którego rezerwy były najlepsze w „A" klasie.

– Nie podoba mi się określenie „kuchenne drzwi". Wcale nie byliśmy gorsi od ŁKS. Decyzję o rezygnacji ŁKS uważam za słuszną. Nie odkryję Ameryki, gdy powiem, że we wszystkich rozmowach na tematy piłkarskie najważniejszym słowem jest „pieniądz" przez duże i małe „p".

– A Wissa je ma?

– Obecnie nie ma. (od aut. – rozmowa odbyła się 18 bm.). Mamy zapewnienie burmistrza o wyasygnowaniu kwoty 130 mln starych złotych, która pozwoli na przetrwanie rundy jesiennej. Dla porównania dodam, że w roku ubiegłym na 2 sekcje – piłki nożnej (3 drużyny) i zapasów wydatkowaliśmyy 180 mln zł.

– Zakochany w piłce nożnej Szczuczyn, czekał na awans do „okręgówki" 9 lat.

– To wspaniały prezent na 50 – lecie klubu – pierwszego w Polsce klubu LZS. Wspomnę, że trenerem zespołu jest Marek Hanc, a wyróżniającymi się piłkarzami byli: Arkadiusz Piwko, Arkadiusz Kowalewski (król strzelców „A" klasy – 23 bramki), najlepszy bramkarz – Robert Jaśkowski i Robert Muczyński.

– Źródła dobrze poinformowane mówią o przygotowaniach do wielkiej, jubileuszowej gali.

– Z tą wielkością to duża przesada. Uroczystości odbędą się w dniach 29.09.-1.10.br. w trakcie Mistrzostw Polski Kadetów LZS w zapasach w stylu wolnym. Miłośników brydża sportowego zapraszam do udziału w turnieju o Memoriał Stefana Rosłoniewskiego, który również uświetni nasze obchody.

– Przygotowania do sezonu...

– ... przebiegają sprawnie. Od 31 bm. do 12.08. będziemy szlifować formę na obozie przygotowawczym w Goniądzu. Do zespołu powrócił – po okresie wypożyczenia do ŁKS – Arkadiusz Piwko. Chcemy pozyskać Piotra Grabowskiego (Warmia/ Grajewo) i Roberta Kukowskiego – byłego zawodnika Miedzi Legnica. Naszym celem jest utrzymanie się.

– Klub nie ma pieniędzy, a piłkarze zostali poinformowani o 400 zł premii na cały zespół za zwycięstwo i 200 zł za remis.

– Pan wybaczy, ale to już nasza sprawa. Naszymi najlepszymi sponsorami są PZU Życie O/Łomża i Zenon Drobiński.

– Zawsze intrygował mnie miejscowy fenomen idealnego wręcz mariażu kultury i sportu.

– Hala sportowa, której nam wszyscy zazdroszczą, jest zarówno przybytkiem kultury i sportu. Okupowana jest przez cały dzień. Nieskromnie dodam, że jestem dyrektorem MOK. To bardzo ułatwia pracę.

– Dziękuję za rozmowę.

Na rowerach po Ziemi Kurpiowskiej

W dniach 21 – 23 lipca w Ostrołęce został rozegrany IV wieloetapowy ogólnopolski wyścig kolarski „Po Ziemi Kurpiowskiej". Rywalizowali juniorzy młodsi, a wyniki zaliczono do challenge-'u PZKol.

Nasz region reprezentowali zawodnicy Ogniska Białystok. Impreza zakończyła się zwycięstwem Bartłomieja Saczuka (Finora Royal Olsztyn). Na wysokim 7 miejscu uplasował się Rafał Wierkin (EL – HURT Ognisko Białystok). Trzynaste miejsce zajął Przemysław Gontar (BELLA – KKS Ognisko.)

Pierwszy etap liczył 90 km. Wierkin ukończył go na 7 miejscu, Gontar – 13. Drugi etap rozegrano na trasie 10 km i była to jazda indywidualna na czas. Wierkin zajął 7 miejsce, Gontar – 20.

Na trzecim etapie rozegrano kryterium uliczne. Jako pierwszy ukończył je Rafał Wierkin. W punktacji nasz zawodnik był drugi.

Ostatni czwarty etap rozegrano na trasie 114 km. Wierkin zajął w nim 13 miejsce, Gontar – 9.

Rafał Wierkin zdobył 9 punktów w challenge'u PZKol.

(mag)

Turniej w Ledze

W najbliższą niedzielę, 30 bm. na stadionie przy hotelu „LEGA INN" w Chełchach koło Ełku odbędzie się IV Turniej Piłkarski Imienia Andrzeja Zajkowskiego. W zawodach wystartują: Warmia Grajewo, Mazur Ełk, AGRO Lega, Sokół Sokółka.

Pierwszy mecz zaplanowano na godz. 10, zakończenie na godz. 16. Turniej rozgrywany będzie systemem pucharowym.

Andrzej Zajkowski, którego imieniem nazwano turniej, był czołowym zawodnikiem Agro Lega, zmarł w 1992 roku po półrocznej walce z nieuleczalną chorobą.

(mag)

Po raz szesnasty

O wazę Zygmunta Augusta

Już po raz 16. w Tykocinie rozegrany zostanie w dniach 5–6 sierpnia br. turniej piłki nożnej „O wazę Zygmunta Augusta".

W imprezie mogą wziąć udział zespoły zrzeszone, jak i również nie zrzeszone w OZPN. Termin nadsyłania zgłoszeń upływa 4 sierpnia.

Swój akces do turnieju należy zgłosić pod adresem Rady Gminnej LZS, 16–080 Tykocin, ul. 11 Listopada 61, tel. 181 603.

Tuż przed rozpoczęciem zawodów 5 sierpnia o godz. 9.30 odbędzie się spotkanie kierowników drużyn w Tykocińskim Domu Kultury. **(mark)**

Dziękujemy...

...za pozdrowienia kadry pierwszego zespołu koszykarzy Dojlidy–Instal Białystok nadesłane ze zgrupowania w Tomaszowie Mazowieckim oraz pozdrowienia z obozu w Szeligach przesłane przez piłkarzy Mazura Ełk.

GAZETA współczesna – dziennik regionalny. Redaguje zespół. WYDAJE: „Kresy" BO, sp. z o.o., prezes Zbigniew Fabjańczuk, wiceprezes, redaktor naczelny – Jerzy Kostrzewski, tel. 420-935. Adres: Białystok, ul. Suraska 1, skr. poczt. 193, teleks 85-21-06, fax 423-245, SEKRETARIAT REDAKCJI – tel. 422-377, modem 421-508, STUDIO KOMPUTEROWE – tel. 422-623, DZIAŁ MIEJSKI – tel. 421-118, 423-240, 423-241, 422-377, DZIAŁ SPOŁECZNO-GOSPODARCZY – tel. 425-366, DZIAŁ SPORTOWY – tel. 422-317, BIURO MARKETINGU – tel: 423-242 i 423-244, BIURO REKLAM I OGŁOSZEŃ – tel./fax 425-116, Kierownik - tel. 420-521; akwizytorzy - tel. 420-556. ODDZIAŁY: Giżycko, ul. Pocztowa 3, tel./fax 52-80, Łomża, Aleja Legionów 7, tel./fax 16-56-97. Suwałki, ul. Kościuszki 32, tel. 66-30-00, fax 66-57-26. DRUK: Białostockie Zakłady Graficzne. Konto: 340409-808-136 w PBG SA oddział w Białymstoku. Za treść ogłoszeń redakcja nie odpowiada. Materiałów nie zamówionych redakcja nie zwraca, w nadesłanych zastrzega sobie prawo dokonywania skrótów i zmiany tytułów.

REDAKTOR WYDANIA MAREK PASZKOWSKI

KIEROWNIK KOREKTY WANDA BOCHENKO

jk

Mistrzostwa świata juniorów w kajakarstwie

Augustowianka Dorota Dunaj podbija Japonię!

Kajakarka Sparty Augustów Dorota Dunaj razem z Anetą Pastuszką z MMKS Gorzów Wielkopolski stanęła na podium kajakarskich mistrzostw świata juniorów, które odbywają się na jeziorze Motosu w Japonii. Nasze reprezentantki zajęły drugie miejsce w konkurencji K–2 na 500 metrów i zdobyły tym samym tytuł wicemistrzyń świata.

Dorotę Dunaj i Anetę Pastuszkę wyprzedziły Niemki Katrin Werner i Katrin Kieseler. Trzecie miejsce zajęły Węgierki Szilvia Szabo i Fatime Szilagyi.

Wicemistrzami świata zostali również Paweł Baraszkiewicz i Marcin Kobierski w C–2 na 500 metrów. Ponadto brązowe medale wywalczyli kajakarze Tomasz Lorenz i Sebastian Bruski w K–2 na 500m oraz Aneta Pastuszka w „Jedynce", również na dystansie 500 metrów.

W pierwszym dniu mistrzostw startowali również inni kajakarze Sparty Augustów. Sebastian Górski, Adam Bakuniewicz i Bartłomiej Poźniakowski wraz z Wieczorkiem uplasowali się na 9. miejscu w K–4 na 500 metrów.

Wyniki: K–2500 m kobiet: 1. Katrin Werner, Katrin Kieseler (Niemcy) – 1.55,77, 2. Aneta Pastuszka, Dorota Dunaj (Polska) – 1.56,52, 3. Szilvia Szabo, Fatime Szilagyi (Węgry) – 1.57,70, **C–2 500 m mężczyzn**: 1. Jan Machac, Viktor Jirasky (Czechy) – 1.56,80, 2. Paweł Baraszkiewicz, Marcin Kobierski (Polska) – 1.57,63, 3. Jose Manuel Ondono, Juan Carlos Lorenzo (Hiszpania) – 1.58,58, **K–2500 m mężczyzn:** 1. Paul Darby–Dowman, Timothy Brabants (W.Brytania) – 1.44,12, 2. Tamas Toth, Krisztian Veres (Węgry) – 1.44,10, 3. Tomasz Lorenz, Sebastian Bruski (Polska) – 1.44,20, **K–4500 m mężczyzn:** 1. Słowacja (Baca, Riszdorfer, Hlusko, Bogdany) – 1.31,24, 2. Niemcy – 1.31,60, 3. Rumunia – 1.32,71, ... 9. Polska (Górski, Bakuniewicz, Wieczorek, Poźniakowski) – 1.34,88, **K–1500 m kobiet:** 1. Jacqui Mengler (Australia) – 2.06,48, 2. Mariana Limbau (Rumunia) – 2.07,45, 3. Aneta Pastuszka (Polska) – 2.08,48, **K–1 500 m mężczyzn:** 1. Zoltan Kammerer (Węgry) – 1.48,56, 2. Marcus Oscarsson (Szwecja) – 1.50,09, 3. Sergio Varela (Portugalia) – 1.50,27, ... 9. Bartosz Tomyślak (Polska) – 1.54,50

(opr. mark)

W Walencji

Waldemar Kikolski mistrzem Europy

W dniach 17–24.07. w hiszpańskim mieście Walencja odbyły się lekkoatletyczne mistrzostwa Europy ludzi niedowidzących. Startowały reprezentacje z 27 krajów.

W biegu na 1500 metrów zawodnik Startu Białystok – Waldemar Kikolski został mistrzem Europy.

Bieg, w którym uczestniczył nasz lekkoatleta, był rozgrywany podczas strasznego upału (36 stopni Celsjusza). Największym jego rywalem był gospodarz imprezy – Sanchez. Po przebiegnięciu 500 metrów Kikolski wraz z Hiszpanem oderwali się od grupy. Wszystko rozstrzygnęło się na finiszu, w którym Polak o 0,23 sekundy pokonał Sancheza. Ulubieńcowi gospodarzy nie pomógł nawet doping fanatycznych kibiców. Waldemar Kikolski zajął pierwszą lokatę z czasem 4.02,60 min.

Najbliższy start naszego reprezentanta to udział w półmaratonie, który rozegrany zostanie 1 października w Windsorze koło Londynu.

Ponadto za niespełna miesiąc Waldemar Kikolski wyjeżdża do Atlanty – miasta najbliższych Letnich Igrzysk Olimpijskich. Został on zaproszony wraz z trzyosobową ekipą Polski. Celem podróży jest zapoznanie się z obiektami przyszłej Olimpiady.

(paw)



Miguel Indurain (po lewej) przy wielkim torcie, ozdobionym oczywiście rowerem, podczas przyjęcia z okazji jego piątego triumfu w Tour de France, jakie odbyło się w ambasadzie Hiszpanii.

Miguel Indurain – „żyła złota"

Hiszpański bank Banesto, który sponsoruje grupę kolarską pięciokrotnego triumfatora wyścigu Tour de France Miguela Induraina, zarobił w lipcu około 90 mld pesetów (około 740 mln dolarów) dzięki kampanii reklamowej podczas Wielkiej Pętli.

W trakcie 23 dni wyścigu, do banku wpłynęło około 36 mld pesetów (290 mln USD) od klientów, którzy postanowili otworzyć konta u sponsora Induraina. Bank oszacował, że zaoszczędził około 15 mld pesetów na reklamie.

Środki masowego przekazu – telewizja, prasa, radio – same „podbijały bębenek" wokół Induraina. Kolejne zyski banku pochodziły z loterii, w której nagrodami były dwuosobowe wycieczki do Paryża, na metę ostatniego etapu Tour de France, rowery kolarzy Banesto używane podczas wyścigu itd.

Według informacji prasowych, bank Banesto zainwestował w tym roku w swoją grupę kolarską 1,8 mld pesetów, z czego pensja Induraina wyniosła 350 mln pesetów.

(PAP)

Schrempf rezygnuje

Detlef Schrempf, 32–letni gwiazdor koszykarskiej drużyny NBA Seattle Supersonics, oświadczył, że nie będzie już grać w reprezentacji Niemiec. „Moja kariera w drużynie narodowej zakończyła się definitywnie. Sądzę, że zrobiłem wystarczająco dużo dla koszykówki niemieckiej" – stwierdził Schrempf. Koszykarz w tym tygodniu przyjechał do Oberhaching koło Monachium, gdzie będzie wprowadzać młodzież w tajniki tej gry. Po raz ostatni Schrempf wystąpił w koszulce reprezentanta Niemiec podczas Igrzysk Olimpijskich w Barcelonie.

(PAP)

Klęska juniorów

W pierwszym meczu turnieju kwalifikacyjnego do mistrzostw Europy juniorów (do lat 22) w koszykówce, który odbywa się w miejscowości Jamboł, Rosja rozgromiła Polskę 123:67 (69:38).

Pozostałe wyniki: Jugosławia – Albania 135:52 (80:23) Bułgaria – Węgry 90:80 (43:42). Pauzowała drużyna Czech. Do przyszłorocznych mistrzostw Europy awansują dwie najlepsze ekipy.

(PAP)



Portugalka Fernanda Ribeiro (697) ustanowiła nowy rekord świata w Hechtel w Belgii w biegu na 5000 m kobiet. W głębi zawodniczka z RPA Helena Meyer, która zajęła w tym biegu II miejsce.

Fot. PAP/CAF

Diego Maradona:

„Bóg zesłał mnie do Boca"

Pod koniec zeszłego tygodnia Argentyńczycy Diego Maradona i Claudio Caniggia podpisali w tajemnicy kontrakty z Boca Juniors Buenos Aires. W poniedziałek nastąpiła oficjalna uroczystość złożenia podpisów na umowach, przed dziennikarzami i kibicami klubu stołecznego, transmitowana „na żywo" przez kilka stacji telewizyjnych.

Potem obaj piłkarze odpowiadali na pytania podczas konferencji prasowej. „Bóg zesłał mnie do Boca Juniors, a właśnie tego chciałem" – rozpoczął Diego Maradona, który rozpoczął karierę w tym klubie, zdobywając w 1981 r. w jego barwach mistrzostwo Argentyny. Maradona oczywiście nie wspomniał o jego „flircie" z Santosem. Przez kilka tygodni trwały dyskusje w sprawie jego transferu do tego brazylijskiego zespołu. Potwierdziły się wszystkie „zakulisowe" wiadomości na temat kontraktów Argentyńczyków. Diego Maradona otrzymał ponad 8 mln dolarów za umowę do końca 1997 roku. Caniggia, były piłkarz Benfiki Lizbona, przyjaciel Maradony i jego partner z drużyny narodowej „albiceleste", będzie występować w Boca Juniors przez rok, za co otrzyma blisko 1 mln dolarów.

(PAP)

Wakacje na sportowo

Do końca sierpnia w Sokółce rozgrywane będą „kolarskie czwartki". Jest to impreza dla dzieci i młodzieży, najlepsi mają szansę trafić do sekcji kolarskiej. Zgłaszać się należy w każdy czwartek o godz. 17 na stadion w Sokółce.

Ponadto w Sokółce odbędzie się turniej piłki siatkowej. Rozpocznie się on 30 bm. o godz. 10 na stadionie MOSiR w Sokółce. Jest to turniej otwarty.

(mag)

Bieg pod górę

Wczoraj informowaliśmy o biegu o Puchar Zajazdu „Pod Piękną Górą", który odbędzie się w Gołdapi w sobotę, 29 lipca.

Zawodnicy pokonają trasę biegnąc ciągle pod górę. Start odbędzie się o godzinie 16. Najmłodsi amatorzy biegania będą mogli wziąć udział w trzech konkurencjach na o wiele łatwiejszych dystansach i trasach.

Organizatorzy przewidzieli na nagrody tysiąc złotych.

Zgłoszenia można kierować pod adresem: Zajazd „Pod Piękną Górą", 19–500 Gołdap, tel.: 150 099.

Uczestników zawodów przewiezie specjalny autobus. Wyjazd o godz. 11 sprzed Restauracji „Jagienka".

(mark)

Zachmurzenie przeważnie małe i umiarkowane, temperatura maksymalna w dzień od 22 do 24 st., minimalna w nocy od 6 do 8 st., wiatr słaby, w dzień okresami umiarkowany, północno-zachodni i północny. W godzinach rannych w Białymstoku ciśnienie wyniesie ok. 1002 hPa i w ciągu doby wzrośnie o ok. 5 hPa.

Imieniny: Anny, Mirosławy, Grażyny.

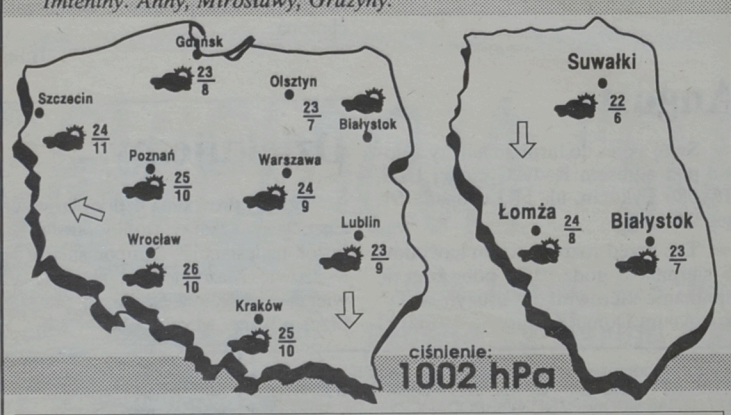

Podlasiak Sponsorem prognozy pogody jest firma zajmująca się sprzedażą w hurcie i detalu wykładzin dywanowych i PCV. Białystok, Branickiego 17, tel. 327-417

Olecki maraton pływacki

W sobotę, 29 lipca w Olecku, o godz. 12.00 na jeziorze Olecko Wielkie odbędzie się III Olecki Maraton Pływacki. Impreza będzie zorganizowana w ramach VI Igrzysk Sportowych „Solidarności".

Zawodnicy mają do przepłynięcia dystans 4,5 kilometra. W imprezie mogą wziąć udział pływacy posiadający aktualne badania lekarskie, dowód tożsamości, a także uprawnienia do pływania na akwenach otwartych, tj. żółty czepek. Każdy zawodnik na czas zawodów ubezpiecza się we własnym zakresie.

Organizatorzy przewidują nagrody rzeczowe za trzy pierwsze miejsca o łącznej wartości 1000 zł. Zawody zostaną odwołane w przypadku uczestnictwa mniej niż 5 osób.

Zgłoszenia przyjmowane będą pisemnie lub osobiście do dnia 28.07 bm. w biurze MOSiR Olecko pod adresem: 19–400 Olecko , ul. Park 1. Telefon (0–116) 20–48.

(paw)

Tenisowe granie

W Olecku na kortach MOSiR w najbliższą sobotę i niedzielę (29–30 bm.) rozegrany zostanie otwarty turniej tenisa ziemnego o puchar „Przystanku Olecko".

Zawody odbędą się w trzech kategoriach: kobiety, mężczyźni do lat 35 oraz powyżej 35.

(mark)