Wojewódzka Biblioteka Publiczna im. A. Czartoryskiego w Białymstoku
Czytelnia Czasopism

Bez satysfakcji

W piątek odbyło się trójstronne spotkanie w sprawie budowy stacji benzynowej na białostockim osiedlu „Zielone Wzgórza". Mieszkańcy osiedla, przedstawiciele władz miasta oraz dyrektor Henning Rasmussen ze Statoil próbowali zażegnać konflikt, jednak bezskutecznie, czemu dał wyraz delegat mieszkańców:

– No satisfaction, Mr. Rasmussen.

Wieczorem tego samego dnia grupa mieszkańców okolicznych bloków podpaliła ogrodzenie placu budowy i zniszczyła szalunki. Interweniowała policja i straż pożarna.

Szczegóły na str. 11 w tekście „Bez satysfakcji".

GAZETA
współczesna

Nr indeksu 350133

DZIENNIK REGIONALNY • Białystok, Giżycko, Łomża, Suwałki • Nr 151 (13303) • PONIEDZIAŁEK, 7.08.95 r.

ISSN - 0137-9488 Nakład 29600 egz. Cena 50 gr (5.000 zł)

MINIMAX III
Codziennie supernagroda.
Tylko trzy tygodnie zabawy.

KOLUMNA KONKURSOWA NA STR. 21

Portfele Narodowych Funduszy Inwestycyjnych zostały ustalone

PPP bez tajemnic

Zakończył się w minionym tygodniu ostateczny podział 413 spółek uczestniczących w Programie Powszechnej Prywatyzacji między 15 Narodowych Funduszy Inwestycyjnych. Trzynaście przedsiębiorstw z regionu północno–wschodniego trafiło do ośmiu Funduszy. Dwa przedsiębiorstwa znalazły sie w porfelu IX Funduszu, który jako jedyny nie posiada firmy zarządzającej. Pozostałe zaś bedą kierowane przez międzynarodowe konsorcja zarządzające.

Dla wszystkich pełnoletnich Polaków Program Powszechnej Prywatyzacji rozpocznie sie 22 listopada, kiedy to nastąpi inauguracja sprzedaży świadectw udziałowych. Kupując świadectwo staniemy się współudziałowcami wszystkich Narodowych Funduszy Inwestycyjnych. Oznacza to, że będziemy współwłaścicielami wszystkich przedsiebiorstw uczestniczących w PPP. W ubieglym tygodniu zakończył się już proces tzw. alokacji pakietów większościowych (33 proc.) akcji spółek biorących udział w PPP. Przedsiębiorstwa wiedzą, w portfelu którego z Funduszy znalazły się i w związku z tym jaka firma zarządzająca będzie nimi kierować.

WSPÓLNY INTERES

Po selekcji i negocjacjach, majątkiem NFI będzie zarządzać czternaście międzynarodowych firm. Konsorcja zarządzające tworzą duże banki zagraniczne (dwa polskie) oraz fundusze i firmy o ugruntowanej pozycji na europejskim i światowym rynku finansowym.

Realizacja Programu Powszechnej Prywatyzacji nadal wzbudza wątpliwości wsród wielu pracowników przedsiębiorstw w nim uczestniczących. Jak mówią – taki Program nie był u nas jeszcze przerabiany i w związku z tym nie czują się zbyt pewnie co do swojej przyszłości. Pojawiają się pytania dotyczące konsorcjów zarządzających Narodowymi Funduszami Inwestycyjnymi. Niektórzy zastanawiają się – jak będą zarządzać firmy, których kapitał założycielski jest niski.

Cd. na str. 2.

Duńczycy jako żywe tarcze?

Chorwaci w natarciu

Armia chorwacka przejęła kontrolę nad miastem Petrinja – ważną twierdzą serbskich separatystów, a chorwacka flaga powiewa nad posterunkiem miejscowej policji – podał wczoraj rzecznik sił ONZ w tym rejonie. Tym samym potwierdzono wcześniejsze doniesienia zagrzebskiego radia o zdobyciu przez Chorwatów drugiego miasta Krajiny. W sobotę siły chorwackie zajęły stolicę krajińskich Serbów – Knin.

Chorwacja oczekuje, że do poniedziałku zakończy „większe" operacje zbrojne swych sił przeciwko separatystom serbskim z Krajiny – oświadczył wczoraj w Genewie chorwacki minister spraw zagranicznych, Mate Granić.

Wczoraj rzecznik ONZ Chris Gunnes powiedział, że oddziały chorwackie wykorzystywały żołnierzy z sił pokojowych ONZ i jeńców serbskich jako żywe tarcze, podczas prowadzonej przez armię chorwacką ofensywy w Krajinie. Powiedział, że ten „barbarzyński i godny pogardy incydent między armią chorwacką a duńskimi błękitnymi hełmami, miał miejsce 4 sierpnia o godzinie 11.50 czasu miejscowego".

– Siedmiu żołnierzy duńskich otrzymało rozkaz od dowódcy batalionu (chorwackiego) – znamy jego nazwisko i nazwę jego pułku – opuszczenia schronu i złożenia broni: następnie Duńczycy zostali zmuszeni do marszu przed batalionem, obok trzech żołnierzy serbskich z Krajiny – sprecyzował rzecznik. – Nazajutrz powtórzyło się to samo. Żołnierze (duńscy) zostali zmuszeni do kroczenia przez dwie godziny przed nacierającymi Chorwatami, tym razem u boku sześciu serbskich jeńców z Krajiny – dodał rzecznik ONZ.

Cd. na str. 2.

Nieoficjalnie, choć oficjalnie

Wałęsa będzie kandydował

Prezydent Lech Wałęsa przystępuje do kampanii wyborczej. Ogłosił to dziennikarzom w sobotę podczas inauguracji Światowego Zlotu Harcerstwa Polskiego odbywającego się w Zegrzu k. Warszawy.

– Zebrałem już sto tysięcy podpisów, które zobowiązują mnie do kandydowania, więc na pewno będę kandydował. Już nie mam najmniejszych wątpliwości. Natomiast oficjalnie zgłoszę to w terminie prawnie dopuszczalnym, ale już nie mam wątpliwości, nie mam wyboru, muszę kandydować – powiedział prezydent.

(PAP)



Do wsi Lipniki koło Tykocina od ubiegłej niedzieli ciągną tłumy ludzi. Z Białegostoku, Tykocina, nawet z Warszawy. Wszyscy przyjeżdżają po to, by ujrzeć na szybie w oknie domu Nowakowskich wizerunek Matki Boskiej i pastuszka.

Ludzie gromadzący się pod oknem modlą się. Mieszkańcom domu to nie przeszkadza, wręcz przeciwnie.

Reportaż Agnieszki Żero z Lipnik na str. 6.

Napad pod Rajgrodem

Uprowadzenie „Stara"

Łomżyńska policja poszukuje od ubiegłego czwartku samochodu marki „Star" z przyczepą, porwanego na drodze nr 61 w rejonie miejscowości Tama koło Rajgrodu przez dwóch uzbrojonych bandytów. Samochód przewoził ładunek papierosów z Przedsiębiorstwa Wyrobów Tytoniowych w Augustowie do Olsztyna wartości 300 tys. złotych (3 mld starych zł).

Napad miał miejsce w czwartek ok. godz. 19.20. Kierowca samochodu, przewożący ładunek papierosów z Augustowa do Olsztyna, zatrzymał się na chwilę na poboczu drogi w pobliżu miejscowości Tama. Następnie udał się do pobliskiego lasu w celu załatwienia potrzeby fizjologicznej. Gdy wrócił, zaatakowało go dwóch zamaskowanych osobników. Jeden z nich zagroził mu pistoletem. W chwilę potem napastnicy skuli kierowcę kajdankami, zakneblowali mu usta i przywiązali do drzewa w lesie, a następnie zniknęli, uprowadzając samochód z ładunkiem.

Kierowca uwolnił się z więzów ok. godz. 21 i zawiadomił policję w Grajewie. Wszczęte natychmiast poszukiwanie nie przyniosło rezultatu. Samochód miał zapas paliwa na ok. 150 km.

Oto charakterystyczne cechy porwanego pojazdu: numer rejestracyjny samochodu SWL 9402, przyczepy SUR 4289. Kabina samochodu ma kolor ciemnoczerwony. Napastnicy są w wieku ok. 30–35 lat, obaj szczupłej budowy ciała.

(MK)

Stare jest piękne

Przez trzy dni trwał w Giżycku I Międzynarodowy Zlot Motocykli Ciężkich i Zabytkowych. Blisko 200 uczestników z Polski, Niemiec, Włoch i Litwy popisywało się swoimi umiejętnościami i ... pięknymi, starymi pojazdami.

Szczegóły na str. 5.

Już jutro, 8 sierpnia, we wkładce
"Dom i Wnętrze" ukaże się
I część artykułu o rewelacyjnej
technologii budowy domu.
Szukaj tytułu:

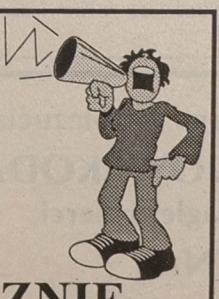

"MYŚL EKOLOGICZNIE - BUDUJ EKONOMICZNIE"

5047

BIUROWE
URZĄDZENIA
MATERIAŁY
MEBLE
SANTINA®
Białystok, ul. Mickiewicza 25
tel. 413-856 fax 323-446

kk

ROSJANIE OSTRZELANI

Minionej doby w Czeczenii, głównie w Groznym, czeczeńscy bojownicy pięciokrotnie ostrzelali posterunki rosyjskich sił, w wyniku czego śmierć poniósł jeden żołnierz; zatrzymano dwóch bojowników – podała agencja TASS. Mimo obowiązującego od ubiegłej środy zawieszenia broni, w niektórych rejonach Czeczenii wciąż dochodzi do wymiany ognia. Jest ona jednak znacznie mniej intensywna niż przed rozejmem, który ogłoszono po zawarciu w ubiegłą niedzielę rosyjsko–czeczeńskiego porozumienia wojskowego.

50. ROCZNICA HIROSZIMY

Wczoraj o godz. 8.15 czasu lokalnego dziesiątki tysięcy osób zgromadzonych w Parku Pokoju w Hiroszimie minutą ciszy uczciły pamięć ofiar amerykańskiej bomby atomowej, zrzuconej na to miasto 50 lat temu. Wybuch bomby atomowej 6 sierpnia 1945 roku spowodował śmierć 140 tysięcy mieszkańców Hiroszimy. Burmistrz Hiroszimy Tahashi Hiraoka wezwał do bezzwłocznego zakazu wszelkich prób nuklearnych i do utworzenia strefy bezatomowej w Azji i strefie Oceanu Spokojnego. Premier Japonii Tomiichi Murayama wyraził głębokie ubolewanie z powodu niedawnej próby nuklearnej przeprowadzonej przez Chiny oraz decyzji Francji w sprawie wznowienia prób nuklearnych. Stanowczo wzywamy te państwa do zaprzestania prób nuklearnych – dodał.

PC POPIERA LECHA

Porozumienie Centrum zgłosiło kandydaturę byłego prezesa NIK, Lecha Kaczyńskiego na urząd prezydenta RP. Jarosław Kaczyński powiedział w sobotę na konferencji prasowej, że kandydat PC ma uznawane i niepodważalne kompetencje. Lider PC jest przekonany, że jego brat zgodzi się na udział w wyborach. Jego zdaniem, Lech Kaczyński to jedyny kandydat, który opowiada się za rzeczywistymi zmianami i gwarantuje ich przeprowadzenie.

3/4 NIE CHCE

Do Sądu Wojewódzkiego w Warszawie wpłynął 3 bm. wniosek o zarejestrowanie Obywatelskiego Stowarzyszenia Inicjatywa 3/4. Celem stowarzyszenia jest doprowadzenie do tego, by Aleksander Kwaśniewski nie został zwycięzcą w zbliżających się wyborach prezydenckich. Swoją nazwę stowarzyszenie bierze z tego, że 3/4 Polaków nie chce, by Kwaśniewski został nowym prezydentem.

ZChN SIĘ NAMYŚLI

26 sierpnia br. Zarząd Główny ZChN zdecyduje, czy w wyborach prezydenckich poprze Hannę Gronkiewicz–Waltz, czy Lecha Wałęsę. **„Poza kryteriami natury ideowej, zdecydują względy pragmatyczne, tzn. który z naszych potencjalnych kandydatów jest w stanie zablokować wybór kandydata lewicy”** – powiedział prezes ZChN Ryszard Czarnecki podczas sobotniej konferencji prasowej.

(PAP)

Chorwaci w natarciu

C.d. ze str. 1.

Zapytany w Zagrzebiu w tej sprawie rzecznik chorwackiego ministerstwa obrony, gen. Ivan Tolj wyraził opinię, że to oskarżenie **„nie jest prawidłowe, ale jeśli okaże się prawdą, wówczas podejmiemy wszystkie niezbędne środki, aby ukarać winnych”**. Przypomniał, że w przeszłości (w maju br.) ONZ wysuwała podobne oskarżenia wobec sił chorwackich, po czym musiała je odwoływać.

Chorwacki minister spraw zagranicznych Mate Granic w liście wystosowanym w piątek do Rady Bezpieczeństwa ONZ uprawiedliwia ofensywę armii chorwackiej przeciwko serbskim secesjonistom w Krajinie podkreślając, iż jest to operacja decydująca w celu przywrócenia prawa i porządku konstytucyjnego oraz bezpieczeństwa na okupowanych terytoriach Chorwacji. Zdaniem szefa dyplomacji chorwackiej, całkowite niepowodzenie negocjacji w Genewie, kontynuowanie przez Serbów ataków na miasta w Chorwacji i na muzułmańską enklawę Bihać w zachodniej Bośni jak również niepowodzenie ONZ w sprawowaniu swego mandatu usprawiedliwiają ofensywę.

Wysoki Komisariat ONZ ds. Uchodźców przygotowuje most powietrzny w celu przyjścia z pomocą humanitarną „dziesiątkom tysięcy” Serbów z Krajiny szukającym schronienia w serbskim mieście Banja Luce w Bośni – zakomunikowali w niedzielę w Genewie przedstawiciele tej agendy ONZ. **„Jutro ruszy most powietrzny między Zagrzebiem i Belgradem”**, oświadczył w telefonicznej rozmowie z wysłannikiem AFP z Belgradu Vladimir Tsurko, przedstawiciel Wysokiego Komisariatu ONZ ds. Uchodźców w Banja Luce. Pomoc w postaci artykułów pierwszej potrzeby zostanie następnie przetransportowana ciężarówkami z Belgradu do Banja Luki, której lotnisko jest zamknięte od dwóch lat. Banja Luka znajduje się bowiem w ogłoszonej przez ONZ strefie zakazanej dla samolotów.

Tymczasem przywódca Serbów Bośniackich Radovan Karadżić powiedział, że kryzys w Bośni–Hercegowinie rozwiązany zostanie **„środkami politycznymi lub militarnymi w ciągu najbliższych dwunastu miesięcy”.**

– **Ostatnie ataki** – powiedział Karadżić – **wykazały, że muzułmanie nie są w stanie zmienić obecnej sytuacji na drodze militarnej. Siły serbskie utrzymają na zawsze regiony jakie okupujemy w Sarajewie i jeśli muzułmanie nie zgodzą się na polityczne rozwiązanie utworzenia dwóch miast, wówczas okupować będziemy całe Sarajewo** – oświadczył Karadżić. – **Co się tyczy Gorażde, nie rozumiemy po co bić się o to miasto, skoro możnaby wymienić je na inny region w Bośni: Gorażde nie może istnieć jako miasto muzułmańskie, ono musi być serskie, ale na razie nie widzimy potrzeby walczyć o to** – dodał przywódca Serbów bośniackich.

Jego zdaniem Gorażde powinno być **„całkowicie zdemilitaryzowane do czasu znalezienia rozwiązania politycznego”.**

Z trzech żołnierzy polskich rannych w czwartek w Krajinie, dwaj opuścili w sobotę szpital, zaś trzeci, w ciele którego znajdują się odłamki, musi przejść jeszcze operację. Jego życiu nie zagraża żadne niebezpieczeństwo.

(PAP, jd)

EKSPRESEM

▩ Wczoraj, około 16.30 w pobliżu wsi Czechowizna pociąg relacji Białystok – Ełk potrącił mężczyznę, który poniósł śmierć na miejscu.

▩ W nocy z 5 na 6 sierpnia około 3.30 policjanci KRP w Sejnach zatrzymali ciągnik kierowany przez obywatela Armenii, który nie potrafił wytłumaczyć, w jaki sposób wszedł w jego posiadanie. Badanie wykazało, iż w krwi kierowcy znajdowało się 1,5 promila alkoholu. Jak się później okazało, ciągnik ten poprzedniego dnia został skradziony w Krewianach.

(mr)

Dali czadu w Czechach

Ponad 2,5 godziny grała na stadionie na Strachovie w Pradze dla ponad 120 tysięcy swoich fanów, wśród których był czeski prezydent Vaclav Havel, legendarna angielska grupa rockowa „The Rolling Stones”.

Koncert, jeden z największych w historii angielskich muzyków, zakończył się kilkanaście minut po północy, ale do późnych godzin nocnych tłum widzów wychodził ze stadionu. Miasto, zwłaszcza Mala Strana, Most Karola i rynek Starego Miasta tętni życiem. Czynne są kawiarnie, restauracje, sklepy. Na koncert przyjechały tysiące fanów z Polski, Słowacji, Węgier, Niemiec, Austrii, Holandii, a nawet z Japonii i Stanów Zjednoczonych. W zgodnej opinii występ „Rolling Stonesów” należał do porywających. Obok największych hitów zespołu m.in. „Satisfaction”, „Jumping Jack Flash”, na Strachovie zaprezentowane zostały – w oszałamiającej scenerii, również najnowsze przeboje.

(PAP)

PPP bez tajemnic

C.d. ze str. 1.

Przedstawiciele firm zarządzających twierdzą, iż konsorcja zarządzające utworzyły spółki zgodnie z prawem obowiązującym w Polsce. Podwyższenie zaś udziałów w firmie nie stanowi problemu. Jak mówią kwota kapitału założycielskiego nie jest istotna w tym przypadku.

– Gwarancją rzetelnego działania konsorcjum jest reputacja partnerów, którzy wchodzą do konsorcjum. W dużej mierze z reputacji „żyją”. Wspólne przedsięwzięcie nie może być narażone na jakikolwiek szwank. W przypadku jakichś zastrzeżeń co do rzetelności firmy straciliby wszyscy udziałowcy. Konsorcja mają zarządzać portfelem Funduszy. Gdyby doszło do niewypełnienia warunków umowy czy złej operacyjnej działalności, firma zarządzająca poniesie sankcje określone w umowie – wyjaśnia Małgorzata Murawa Świątkiewicz, zastępca dyrektora do spraw zarządzania udziałami w Trinity Management sp. z o.o. (tj. firmy zarządzającej majątkiem III NFI).

Również zdaniem Jerzego Komorowskiego, przedstawiciela Pallas Stern PBI Eurofund Management Polska sp. z o.o., nie było sensu wnoszenia do spółki dużego kapitału. Celem konsorcjum zarządzającego jest zwiększanie wartości akcji Funduszu tj. działanie dla dobra wszystkich akcjonariuszy Funduszu, którymi będą wszyscy dorośli obywatele.

To, że istnieją obawy co do rzetelności działania konsorcjów zarzadzających, zdaniem Zbigniewa Staszaka z Yamaichi Regent Specjal Projects Ltd. (firmy zarzadzającej XIII NFI), są nieporozumieniem.

– Za uczestnikami konsorcjum stoją giganci przemysłu i banków na świecie, które w umowie podjęły się pewnych zobowiązań. Taka firma jak Yamaichi nie może sobie pozwolić na jakikolwiek niewypał. Za nią stoi cały jej potencjał – mówi Zbigniew Staszak.

Małgorzata Murawa Świątkiewicz mówi, iż spółka Trinity Management wychodzi z założenia, że zarządy przedsiebiorstw są odpowiedzialne za działania operacyjne w tych firmach i konsorcjum zarządzajace nie chce tego zmieniać. Firma zarządzająca ma służyć pomocą i wsparciem w przypadku występujących problemów w przedsiębiorstwie. Natomiast konsorcjum nie zamierza przejmować zarządzania w spółkach.

Jak podkreślają przedstawiciele konsorcjów zarządzających, z działalności swojej będą rozliczane przez rady nadzorcze NFI.

Prezesi spółek z naszego regionu biorących udział w PPP pytani przez „Gazetę” o refleksje co do uczestnictwa w Programie, wypowiadali się bez jakichkolwiek emocji. Ich zdaniem dobrze, że w końcu wystartował.

FIRMY Z REGIONU W NFI

▩ W portfelu I NFI są Zakłady Naprawcze Taboru Kolejowego SA w Łapach i Przedsiębiorstwo Instalacji Przemysłowych INSTAL SA w Białymstoku. Firmą zarządzającą funduszem pierwszym jest BRE/GirCredit Management sp. z o.o. Jej udziałowcami są: Bank Rozwoju Eksportu (51 proc.) oraz austriacka firma GiroCredit and Acquisition Inc. (49 proc.).

▩ W III NFI są: PEPES SA w Łomży i Przedsiębiorstwo Spożywcze Chłodnia EŁK SA w Ełku. Funduszem zarządza konsorcjum Trinity Management sp. z o.o. Udziałowcami firmy są: Barclays de Zoete Wedd Ltd. (33,33 proc.) – bank inwestycyjny, Bank Pekao SA (33,33 proc.) i Company Assistance Limited (33,33 proc.).

▩ W IV NFI znajdują się Zakłady Przemysłu Sklejek SA w Białymstoku. Majątkiem Funduszu zarządza firma Raiffeisen Atkins – zarządzanie Funduszami SA. W skład spółki wchodzą: Raiffeisen Investment AG (26 proc.), Raiffeisen Centrobank SA (25 proc.), W.S. Atkins Ltd (25 proc.), Idea sp. z o.o. (9,5 proc.). WIL Consulting House (9,5 proc.) oraz Adin sp. z o.o. (5 proc.).

▩ W IX NFI są: Białostockie Fabryki Mebli SA w Białymstoku i Zakłady Rybne w Giżycku. Fundusz ten jako jedyny nie ma konsorcjum zarządzającego. Firma Hanseatic, z którą negocjowała rada nadzorcza Funduszu przestała funkcjonować.

▩ W XII NFI znalazły się: Fabryka Wyrobów Runowych BIRUNA SA w Białymstoku i Białostockie Przedsiębiorstwo Budownictwa Przemysłowego PRZEMYSŁÓWKA SA w Białymstoku. Firmą zarządzającą majątkiem Funduszu jest Pallas Stern PBI Eurofund Management Polska sp. z o.o. Jej udzialowcami są: Pallas Stern PBI International BV (80 proc.) i Polski Bank Inwestycyjny SA (20 proc.).

▩ Do XIII NFI trafiły: Białostockie Zakłady Przemysłu Bawełnianego FASTY SA i SPOMASZ SA w Białymstoku. Funduszem zarządza Yamaichi regent Specjal Projects Ltd. Udziałowcami firmy są: Yamaichi International (54 peoc.), regent pacific Group Ltd. (36 proc.) i Consulting ABC sp. z o.o. (10 proc.).

▩ W XIV NFI są Zakłady Stolarki Budowlanej STOLBUD SA w Sokółce. Majątkiem Funduszu zarzadza International Westfund Holdings Ltd. Konsorcjum zarzadzające tworzą: Bank Zachodni SA (33,66 proc.), Central Europe Trust Co. Ltd. (33 proc.), Charterhouse Devolopment Capital Ltd. (22,22 proc.) i Credit Commercial de France (11,11 proc.).

▩ W XV NFI są Zakłady Płyt Wiórowych SA w Grajewie. Firmą zarządzającą funduszem jest Creditanstalt SCG Investment Fund Management SA. Udziałowcami konsorcjum są: Creditanstalt SCG Investment Bank AG (40 proc.), Creditanstalt Financial Advisers (10 proc.), SCG St. Gallen Investment Holding AG (50 proc.).

(doż)

Wyłącz ogłupiacz

Dzisiaj przemoc w rodzinach została zastąpiona przez przemoc na ekranach telewizorów, to telewizja produkuje przemoc i niesie ją także tam, gdzie by jej normalnie nie było – twierdzi na łamach ostatniego numeru kwartalnika „Odra”, Karl Popper – austriacki socjolog.

Coraz częściej telewizja serwuje nam programy pełne seksu, przemocy, sensacji. Wzrasta liczba kryminalistów przyznających się, że do popełnienia przestępstw zainspirowała ich telewizja. Niepokojący jest fakt, że coraz więcej ludzi młodych jest zainteresowanych oglądaniem telewizji jako jedyną formą spędzania czasu wolnego. Psychologowie, pedagodzy, lekarze przestrzegają przed zgubnym wpływem telewizji na psychikę i zdrowie fizyczne dziecka. Dziecko samo nie potrafi często odróżnić fikcji od rzeczywistości. W skrajnych przypadkach obrazy przemocy płynące z ekranu przenosi do realnego życia. Znane są przypadki, kiedy to kilkuletnie dzieci dokonywały morderstw swoich rówieśników pod wpływem filmowych scen przemocy. Jako przykład, Karl Popper podaje zbrodnię, która w lutym 1993 roku wstrząsnęła opinią publiczną, a chodziło o przestępstwo dokonane przez dwóch jedenastoletnich chłopców, którzy uprowadzili w Liverpoolu i zamordowali bez najmniejszych powodów dwuletnie dziecko. Eksperci powiązali ten czyn z oglądaniem gwałtownych scen w telewizji.

(PAP)

Pożar w Stańczykach

Zajazd spłonął

W nocy z soboty na niedzielę spłonął częściowo zajazd w Stańczykach. Jak się dowiedzieliśmy, ogień zauważono na piętrze zajazdu około godziny 1.00. Spłonęła więźba dachowa, zostały zniszczone znajdujące się na piętrze zajazdu pokoje gościnne. Właściciel oszacował straty na 100 tysięcy nowych złotych. Przyczyny pożaru nie zostały na razie ustalone.

(mr)

Wyrazy szczerego współczucia
kol. ALFREDOWI KODA
z powodu nagłej śmierci
SYNA

składa:
Zarząd Regionu Białystok NSZZ „Solidarność”
oraz NSZZ „Solidarność” Zarząd Regionu Białystok,
Oddział w Mońkach

km 5059

bm

Białostoccy harcerze na Zlocie

„CZUWAJ" w Zegrzu

Teren poligonu Wyższej Oficerskiej Szkoły Łączności w Zegrzu zamienił się w wielkie miasteczko namiotów. Ponad 6,5 tys. harcerzy z Polski i zagranicy oraz skautów z kilkunastu krajów Europy, uczestniczy w Światowym Zlocie Harcerstwa Polskiego. Jest wśród nich 125-osobowa reprezentacja Białostockiej Chorągwi ZHP, w skład której wchodzą harcerze z Białegostoku, Bielska Podlaskiego i Supraśla. Harcerstwo Ziemi Łomżyńskiej reprezentuje 30 harcerzy z Hufca ZHP w Łomży. W białostockim obozie przebywa także dziesięć harcerek i harcerzy z Grodna.

W sobotę, 5 bm., uroczystego otwarcia zlotu dokonał prezydent – Lech Wałęsa, witając zgromadzonych na placu apelowym harcerzy i skautów tradycyjnym „Druhny i druhowie – czuwaj!"

Białostoccy harcerze w Zegrzu zjawili się już w czwartek. Tego dnia, tuż przed wyjazdem, spotkali się z Metropolitą Białostockim – abp. Stanisławem Szymeckim, który powiedział m.in.:

Ksiądz arcybiskup udzielił pasterskiego błogosławieństwa.

Trzygodzinna podróż do Zegrza, wypełniona harcerskimi piosenkami, minęła bardzo szybko. Niełatwo odnaleźć na terenie zlotu białostocki obóz. W przeciwieństwie do innych, rozlokowanych na odkrytych polanach, ukryty został w urokliwym leśnym zakątku, wśród gęstych i wysokich krzaków, zapewniających cień i chłód. „Siedmiu wspaniałych", czyli grupa kwatermistrzowska, w ciagu dwu dni ustawiło cztery kuchnie wojskowe, rozstawiło dziewiętnaście namiotów i wstawiło tam łóżka polowe, zbudowało efektowną bramę wejściową, osłoniętą siatką maskującą. Zaraz też obok namiotów poczęły pojawiać różne leśne „dziwy", wykonane z pni i konarów drzew oraz korzenioplastyki i kory.



Białostoccy harcerze przed wyjazdem na Zlot.

– Jak się dowiedziałem o zlocie, to zapytałem, czy aby do tego Zegrza harcerze nie pójdą na piechotę. Powiadomiono mnie, że jedziecie autokarami. Życzę Wam dużo dobrego, wielu wspaniałych przeżyć i spotkań, czynnego uczestnictwa w imprezach zlotowych, no i na zlotowej olimpiadzie. Jesteście piękni i wspaniali. Bądźcie też dobrzy. Oddaję Was pod duchową opiekę harcerskiego kapelana, ks. Zbigniewa Rećko...

– Wspaniała jest główna brama obozowa i te piękne, wykonane z drewna, postacie wojów, nawiązujące do tradycji polskiego rycerstwa – to opinia Ewy Dawdo, także z 8 drużyny, uczennicy I klasy Prywatnego Liceum Ekonomicznego.

– Jak się dowiedziałem o zlocie, to zapytałem, czy aby do tego Zegrza harcerze nie pójdą na piechotę. Powiadomiono mnie, że jedziecie autokarami. Życzę Wam dużo dobrego, wielu wspaniałych przeżyć i spotkań, czynnego uczestnictwa w imprezach zlotowych, no i na zlotowej olimpiadzie. Jesteście piękni i wspaniali. Bądźcie też dobrzy. Oddaję Was pod duchową opiekę harcerskiego kapelana, ks. Zbigniewa Rećko...

Swymi refleksjami podzielił się także ks. Zbigniew Rećko, od r. 1991 duszpasterz diecezjalny harcerstwa:

– Mam instruktorski stopień przewodnika, a zgodnie z misją powierzoną mi przez księdza arcybiskupa, będę starał się być też przewodnikiem duchowym. Chciałbym z jak największą rzeszą młodzieży spotykać tutaj na porannych mszach świętych. Będę też zawsze do dyspozycji z kapłańską posługą. A w ogóle to widzę, że będzie tu nam fajnie na obozie...

Dla Dzimy Czały, Andrieja Czumiejłowa i Wowy Gierasimionka z Grodna, wyjazd na zlot był pierwszą podróżą zagraniczną. Są harcerzami, ale ZHP w ich mieście jest jeszcze nieliczne. Z zainteresowaniem obserwują wszystkie formy życia w drużynie i na obozie. W Zegrzu mieszkają razem z harcerzami z Supraśla.

W sobotę białostocki obóz odwiedził wicemarszałek Sejmu – Aleksander Małachowski. Pojawiła się też ekipa Warszawskiego Ośrodka Telewizyjnego.

Wczoraj na zlocie odbywały się prezentacje programowe. Białystok, w formie praktycznego pokazu, przedstawił „Sport w zastępie, drużynie, hufcu, na wycieczce, obozie i zimowisku". Duże zainteresowanie wywołały gry i zabawy dostosowane do wieku i zainteresowań dzieci i młodzieży. Prawdziwą furorę zrobiły, przygotowane przez Białystok, piękne złote, srebrne i brązowe medale, które zostaną wręczone zwycięzcom zlotowej sportowej Olimpiady.

Dziś piosenki, obrzędy i formy pracy przedstawią skauci z siedemnastu krajów Europy. Przewidziana jest też wędrówka po okolicach Zegrza.

We wtorek odbędzie się sprawdzian sprawności, umiejętności i organizacji pracy białostockiego hufca ZHP. Przeprowadzi bowiem, w całości przez siebie opracowaną – Zlotową Olimpiadę Sportową. Sędzią głównym będzie hm Lech Szargiej z Białegostoku.

BOHDAN HRYNIEWIECKI
Fot. Andrzej Zgiet

Zatrzymani pod Grajewem Azjaci będą deportowani

Policja tropi przewoźników

Prokurator rejonowy z Grajewa wydał w ub. tygodniu postanowienie w sprawie aresztu deportacyjnego w stosunku do 20–osobowej grupy Azjatów, zatrzymanych po nielegalnym przekroczeniu granicy Polski. Do czasu deportacji Azjaci przebywać będą w policyjnych ośrodkach dla uchodźców politycznych w Suwałkach i Ostrołęce.

Jak informowaliśmy, 28 lipca grajewska policja zatrzymała w miejscowości Bełda samochód żuk z rejestracją suwalską, przewożący 20 Azjatów – 12 obywateli Indii i 8 Sri Lanki. Po przesłuchaniu Hindusów w obecności przedstawiciela ambasady Indii w Warszawie ustalono, że celem ich podróży były Niemcy. Nielegalny przerzut do Niemiec kosztował każdego z nich od 3 do 5,5 tys. dolarów. Grupa hinduska odbyła podróż z Delhi do Kijowa samolotem. W Kijowie załadowano ich do zamkniętej ciężarówki. Tym środkiem transportu podróżowali bez przerwy od 15 do 28 lipca tracąc orientację, gdzie się znajdują. Nie mieli pojęcia, że istnieje kraj Polska. Jako pożywienie otrzymywali rano i wieczorem suchy chleb z wodą. 28 lipca ciężarówka zatrzymała się w lesie. Część osób przesiadła się do żuka, który później został zatrzymany w okolicach Bełdy na drodze nr 61. Natomiast 8 Tamilów ze Sri Lanki podało jako cel swej podróży Polskę. Poinformowali, że opuścili Cejlon z przyczyn politycznych i zamierzają poprosić władze polskie o azyl. Z Hindusami odbyli wspólną podróż z Kijowa.

Policji nie udało się ustalić, czy „przesiadka" do żuka odbyła się po naszej stronie granicy, czy też po stronie któregoś z krajów WNP lub Litwy. Kierowca żuka, zamieszkały w okolicach Suwałk utrzymuje, że zabrał całą grupę „na okazję" do Warszawy. Po przesłuchaniu kierowca został zwolniony. Jak się dowiedzieliśmy, jego udziałem w tej sprawie interesuje się Wydział Przestępczości Zorganizowanej KWP w Białymstoku.

(MK)

Przygotowania do „Sprzątania świata"

Wyczyścimy lasy

Od 15 do 17 września będzie miała miejsce kolejna akcja „Sprzątanie świata". Regionalna Dyrekcja Lasów Państwowych w Białymstoku już rozpoczyna przygotowania do tej akcji.

– Nie chcemy organizować akcji w ten sposób, by ktokolwiek mógł poczuć się zobowiązany do wzięcia w niej udziału. Chcemy, by wszyscy sprzątający lasy robili to wyłącznie z własnej woli – powiedział w czwartek dziennikarzom Tomasz Gątkiewicz, zastępca dyrektora RDLP.

Dyrekcja zamierza zobligować wszystkich nadleśniczych do koordynowania akcji w terenie. Leśnicy liczą jednak, że do oczyszczania lasów przyłączą się urzędy gmin i miast.

– Na pewno będziemy potrzebowali także pomocy firm transportujących śmieci. Mamy nadzieję, że wiele z nich jak zwykle przyłączy się do akcji – mówili leśnicy.

Pracownicy Regionalnej Dyrekcji Lasów Państwowych podkreślali jednak, że w czasie sprzątania lasów przede wszystkim zwrócą uwagę na obszary znajdujące się pod ich administracją.

– Trzeba pamiętać, że z 800 tysięcy hektarów lasów rosnących na terenie działania naszej dyrekcji aż 1/4 to lasy niepaństwowe, należące do gmin, wspólnot lub właścicieli prywatnych – mówili leśnicy. **– Dlatego nie jest tak, że jeśli któryś las jest szczególnie zanieczyszczony, to na pewno wina za to spoczywa na nas.**

(mr)

Prezydent w Suwalskiem?

Zarząd Regionu „Pojezierze" NSZZ „Solidarność" w Suwałkach obchody piętnastej rocznicy powstania związku zaplanował na 26 sierpnia. Według nieoficjalnych źródeł w uroczystościach ma wziąć udział prezydent RP, Lech Wałęsa. Prezydent ma także się spotkać z mieszkańcami Suwałk i dwóch innych miast.

(m)

Papierosowy „Żuk"

W nocy z 5 na 6 sierpnia policjanci z KRP w Suwałkach zatrzymali w Sobolewie „Żuka" kierowanego przez 27–letniego mieszkańca Suwałk. W samochodzie znaleziono 1409 kartonów papierosów bez znaków akcyzy. Wartość łupu oszacowano na 30 tys. zł.

(m)

Komitet Olszewskiego

5 sierpnia powołany został w Białymstoku Wojewódzki Komitet Wyborczy na rzecz kandydatury Jana Olszewskiego na prezydenta RP, w skład którego weszło 18 osób. Jego przewodniczącym został Jan Beszta – Borowski, były poseł na Sejm w latach 1989–91, wybrany z listy Komitetu Obywatelskiego „Solidarność". Zastępcami zostali wybrani Józef Racewicz i Czesław Żero, sekretarzem Tadeusz Sosnowski, a skarbnikiem Halina Oniszko.

(RR)

Jarmark Dominikański w Choroszczy

Cały dzień zabawy

Już szósty Jarmark Dominikański odbył się wczoraj w parku pałacowym w Choroszczy. Imprezę zorganizowaną przez urząd miasta, Centrum Kultury w Choroszczy i WOAK odwiedziło kilka tysięcy mieszkańców Choroszczy, Białegostoku i okolic.

Obserwatorzy Jarmarku Dominikańskiego mieli okazję przyjrzeć się występom kapeli seniorów „Jak dawniej", zespołom Klepaczanki, Narwianki, „Świetliki", a także grupie dziecięcej ze Szkoły Podstawowej nr 32 w Białymstoku.

Ponadto odbył się pokaz tańca towarzyskiego, pokaz mody retro, wystąpiła grupa teatralna „Kołowrotek" z choroszczańskiego Centrum Kultury oraz zespół „Trzeci Oddech Kaczuchy".



Odwiedzający interesowali się straganami z drewnianą biżuterią, książkami, kasetami video, zabawkami i pamiątkami. Swoje stoiska zorganizowały na jarmarku Browar Dojlidy oraz zakłady mleczarskie z Białegostoku.

(mr)
Fot. M. Kość

Dzieci z Czarnobyla w Hajnówce

Od czwartku, 3 bm., w przedszkolu nr 4 w Hajnówce przebywa na dwutygodniowym wypoczynku grupa dzieci ze strefy Czarnobyla.

Dzieci w wieku 7 – 14 lat pochodzą z trzech miejscowości, które położone były w odległości 35 – 45 km od elektrowni atomowej.

W miniony piątek mali goście z Białorusi zwiedzili miejscową cerkiew i Muzeum Białoruskie. W czasie pobytu przewidziane są także wycieczki do Białowieży i Grabarki.

(h)

kk

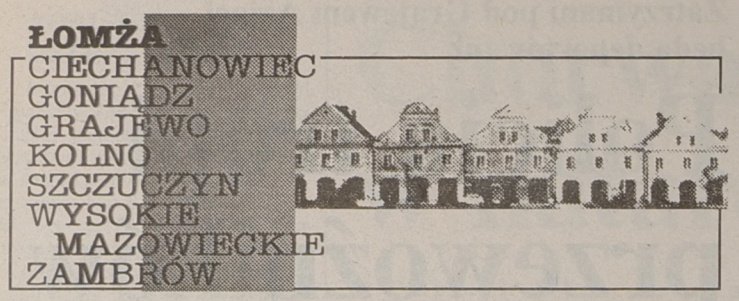

W Łomży czekają na zgodę MEN na otwarcie prywatnej uczelni wyższej

Agrobiznesmeni z dyplomami

Wszystko wskazuje na to, że już wkrótce w Łomżyńskiem powstanie pierwsza prywatna Wyższa Szkoła Ekonomiki i Agrobiznesu. Gotowy jest już statut uczelni, program nauczania, zsynchronizowany z obowiązującym w Akademii Rolniczo-Technicznej w Olsztynie, autorstwa prof. dr. hab. Mirosława Łaguny. Komplet dokumentów został już złożony do akceptacji w Ministerstwie Edukacji Narodowej.

– **Studia byłyby prowadzone systemem zaocznym, z zajęciami w sobotę i niedzielę, co drugi tydzień** – wyjaśnia dr Roman Engler, który wraz z Romanem Szmytem jest głównym inicjatorem stworzenia mieszkańcom Łomżyńskiego szansy na zdobycie wyższego wykształcenia i kwalifikacji, które mogą okazać się już wkrótce niezwykle przydatne w województwie o charakterze rolniczym.

Po 3,5 roku nauki absolwenci uzyskiwaliby dyplom ukończenia uczelni oraz tzw. licencjonat. Natomiast tytuł magisterski zdobywaliby po dwóch kolejnych latach w olsztyńskiej ART lub na miejscu w Łomży, jeśli w przyszłości uda się stworzyć taką możliwość.

Oficjalnym wnioskodawcą jest Centrum Edukacji i Agrobiznesu sp. z o.o. w Łomży. Wykłady w uczelni mają prowadzić naukowcy z ART w Olsztynie. Zgodę na udostępnienie pomieszczeń na prowadzenie zajęć wyraziła ZSRol. w Marianowie. Decyzja MEN spodziewana jest już w najbliższych miesiącach. Zajęcia rozpocząć się mają od stycznia przyszłego roku.

(nom)

Po protestach przeciwko styropianowni w Łomży i Jeziorku

Konkurencyjne zagrywki

Samorządowe Kolegium Odwoławcze w Łomży uchyliło w ub. tygodniu decyzję prezydenta miasta Łomży z 19 czerwca w sprawie odmowy ustalenia warunków zabudowy i zagospodarowania terenu na ul. Przykoszarowej pod zakład produkcji styropianu. Zdaniem Kolegium zamierzenie inwestycyjne spółki „Aran" nie jest sprzeczne z miejscowym planem ogólnym zagospodarowania przestrzennego tej części miasta.

Z uzasadnienia decyzji wynika, że wniosek spółki „Aran" może upaść tylko wtedy, jeśli organ pierwszej instancji wykaże, iż projektowana styropianownia „nie mieści się w pojęciu rzemiosła".

Udziałowcy spółki „Aran" są już pewni, że „w drugim podejściu" uzyskają w Urzędzie Miasta korzystną dla siebie decyzję, ponieważ w świetle obowiązujących przepisów rzemieślniczymi są zakłady zatrudniające do 50 osób, a w styropianowni ma ich pracować zaledwie 25. Ponadto podkreślają, że projekt lokalizacji wytwórni na ul. Przykoszarowej uzyskał pozytywną opinię Wydziału Ochrony Środowiska Urzędu Wojewódzkiego w Łomży jako bezpieczny dla otoczenia.

Ich zdaniem rozstrzygnięcie Kolegium Odwoławczego diametralnie zmienia ich sytuację. W trakcie starań o zezwolenie na lokalizację zakładu na ul. Przykoszarowej, licząc się z niemożnością ulokowania tam inwestycji, zakupili obiekty w Jeziorku i wszczęli przygotowania do przeniesienia projektu do tej podłomżyńskiej wsi.

– **Obecnie wszystko wskazuje na to, że możemy uruchomić dwie wytwórnie – w Łomży i Jeziorku** – powiedział Andrzej Ciecierski, jeden z udziałowców „Aran"– u. – **Nie jest wykluczone, że właśnie tak zrobimy.**

Zdaniem inwestora „społeczna krucjata" przeciwko styropianowni, zarówno w Łomży, jak i w Jeziorku, jest inspirowana przez konkurentów z branży styropianowej, którym nie na rękę jest powstanie nowoczesnego zakładu, spełniającego wymogi ochrony środowiska. W ich opinii konkurenci obawiają się, że służby ochrony środowiska zaczną domagać się powszechnego wprowadzenia zainicjowanych przez nich zabezpieczeń przed ujemnym oddziaływaniem tego typu produkcji na otoczenie. Projekt spółki üAran" zakłada bowiem prawie całkowite wyeliminowanie emisji do atmosfery szkodliwych węglowodorów, wydzielających się w procesie produkcji styropianu, poprzez tzw. dopalanie katalityczne tych gazów.

(MK)

❁

Trudno przesądzać, że Urząd Miasta, rozpatrując ponownie uchyloną decyzję, wyda tym razem orzeczenie po myśli inwestora. Lokalizacja styropianowni na ul. Przykoszarowej ma grono zagorzałych przeciwników wśród radnych Rady Miejskiej. Nie wydaje się jednak, by metoda blokowania poprzez organizowanie protestów społecznych kolejnych propozycji lokalizacyjnych, była pożyteczna właśnie ze społecznego punktu widzenia. Doświadczenie dowodzi, że jeśli czegoś nie da się załatwić legalnie, robi się swoje poza prawem. Najlepszym dowodem na to jest powstanie na dziko zakładu produkcji styropianu w Pniewie pod Łomżą. Prowadzi on identyczną działalność, jakiej nie udaje się rozpocząć spółce „Aran", bez stosowania zabezpieczeń środowiska przed jej skutkami. Łomżyńscy przedsiębiorcy chcą natomiast, zgodnie ze wskazówkami specjalistów, otworzyć bezpieczną dla środowiska fabrykę styropianu. Organizatorzy protestów wprowadzają w błąd opinię publiczną twierdząc, że nie będzie różnicy pomiędzy Łomżą a Pniewem lub Jeziorkiem a Pniewem. Różnica będzie, i to zasadnicza. Należy tylko inwestorom dać szansę realizacji projektu. Przeszkadzanie im na zasadzie: niech trują, byle nie u nas, jest niebezpieczną demagogią.

(MK)

W Łomży drożej za wodę i ścieki

Wysoka podwyżka

Najprawdopodobniej od 1 września wzrosną o 33 proc. ceny wody oraz opłaty za odprowadzanie ścieków w Łomży. Wniosek w tej sprawie Zarząd Miasta chce przedstawić na najbliższej sesji Rady Miejskiej.

Jak poinformował wiceprezydent Janusz Nowakowski, podwyżka jest niezbędna przy katastrofalnym stanie finansów Miejskiego Przedsiębiorstwa Wodociągów i Kanalizacji. Zatwierdzony przez Zarząd projekt wzrostu cen jest nieco mniej drastyczny od proponowanego przez MPWiK, który domagał się ponad 40-procentowej podwyżki. Obecnie przedsiębiorstwo dostarcza gospodarstwom domowym wodę w cenie 50 gr, a pozostałym po 68 gr za metr sześcienny. Natomiast za odprowadzenie metra sześciennego ścieków żąda odpowiednio 48 i 64 gr. Zgodnie z propozycją Zarządu wszystkie stawki mają wzrosnąć o 17 gr.

– **Mimo jednakowej podwyżki dla wszystkich utrzymuje się nadal niewielka preferencja dla gospodarstw domowych** – twierdzi J. Nowakowski.

Jego zdaniem ceny usług MPWiK muszą zostać „urealnione" w ciągu 2–3 najbliższych lat. W tym okresie dokonane zostaną takie podwyżki, które zagwarantują pokrycie rzeczywistych kosztów przedsiębiorstwa, w tym niezbędnych nakładów inwestycyjnych. Obecne ceny, nawet po planowanej podwyżce, nadal kształtują się poniżej poziomu tych kosztów. Politykę w tej dziedzinie Zarząd Miasta ustali z wyłanianym właśnie zarządem MPWiK, które zmienia status z przedsiębiorstwa państwowego na jednoosobową spółkę gminy.

(MK)

Nie doważona mała „czarna"

Nadal jakość kawy nie jest najlepsza – stwierdza Okręgowy Inspektorat Państwowej Inspekcji Handlowej w Białymstoku. Zawartość torebek często jest zaniżona, zdarzają się zanieczyszczenia.

Inspektorzy PIH skontrolowali w lipcu 8 hurtowni i jedną palarnię na terenie Białegostoku i Łomży. Zakwestionowali ponad połowę z 31 przebadanych partii kawy. Najgorzej wypadła kawa ziarnista. Jej ziarna były nie tylko zdeformowane, ale również zanieczyszczone. Nieco mniejszą wadliwość miała kawa mielona, ale i tu zdarzały się przypadki tak złej jakości, że po zaparzeniu napar w niewielkim stopniu przypominał aromatyczną kawę.

PIH podkreśla, że kawa po zmieleniu traci cechy, które by ją dyskwalifikowały w postaci ziaren. Trudno jest więc określić, czy rzeczywiście lepszą jakość miała kawa zmielona, niż ziarnista. Dlatego PIH zamierza zbadać jakość kawy w palarniach przed i po procesie palenia.

MN

Wypoczynek pod kontrolą

W Łomżyńskiem strażacy skontrolowali wyrywkowo, sprawdzając zabezpieczenia przeciwpożarowe, stan urządzeń elektrycznych w pięciu obiektach kolonijnych.

W bursach nr 1 i 2 w Łomży stwierdzono tylko drobne usterki, usunięte zresztą od razu. Nie najlepiej natomiast wypadła SP 1 w Łomży oraz Szkoła w Nowogrodzie, gdzie odbywają się kolonie.

Do przewinień wymienianych w obu placówkach należało posiadanie nieodpowiedniego sprzętu gaśniczego – były tylko gaśnice tzw. pionowe, brak było proszkowych, do gaszenia urządzeń elektrycznych, palących się gazów itp. „Podpadli" strażakom harcerze, mający swoją bazę w Nowym Młynie – nie było w ogóle żadnej gaśnicy.

Do pospolitych „grzechów" należałoby też zaliczyć brak oznakowania specjalnymi farbami dróg ewakuacyjnych na wypadek zagrożenia.

(nom)

11 lat z przyrodą

Samodzielne muzeum

Kończy 11-letni okres działalności Muzeum Przyrodnicze w Drozdowie jako Oddział łomżyńskiego Muzeum Okręgowego – od sierpnia br. jest już samodzielną placówką, Muzeum Przyrody. Organizował je, nieżyjący od pięciu lat, Andrzej Chyl.

Prace merytoryczne prowadzone są w dwóch działach: przyrodniczym – z pracownią zoologiczną i botaniczną oraz artystyczno-historycznym, koncentrującym się na historii Drozdowa i rodziny Lutosławskich. Jest na miejscu również pracownia preparatorska, biblioteka. I ta działalność – obok oprowadzania wycieczek, organizacji lekcji muzealnych itp. – będzie po reorganizacji nadal rozwijana, tym bardziej że jest wiele obszarów naukowych, pozostających dotychczas poza zainteresowaniem badaczy, np. fauna i flora Doliny Narwi, chronione w Łomżyńskim Parku Krajobrazowym Doliny Narwi.

Od około czterech lat wspomaga Muzeum Towarzystwo Przyjaciół Muzeum Przyrodniczego w Drozdowie, liczące około stu osób. Towarzystwo dofinansowuje terenowe badania przyrodnicze, organizuje wycieczki i imprezy popularyzujące walory przyrodnicze Ziemi Łomżyńskiej, organizuje sesje naukowe i koncerty muzyczne, przejmując na siebie ciężar zdobywania środków finansowych na podobne inicjatywy. Niewiele placówek kulturalnych zdołało zdobyć tak liczne grono sympatyków. Zasilił kasę Towarzystwa m.in. łomżyński Oddział PBK, systematycznie pomaga przy organizowaniu koncertów MDK-DŚT, niewielką scenkę wykonał Kazimierz Ustaszewski z Miastkowa. TPMP otrzymało również dotację od ZG ZAiKS-u na organizację koncertów. Natomiast dzięki środkom przekazanym przez Marcina Bogusławskiego, Związek Kompozytorów Polskich i ZAiKS Muzeum zakupiło fortepian marki Bechstein.

W tej grupie jest także właściciel firmy „Zbyszko", sponsor sesji o awifaunie dorzecza Narwi, koła łowieckie, łomżyński „Gaspol". Lista osób i życzliwych Muzeum firm jest znacznie dłuższa i wszystkim – za naszym pośrednictwem – Muzeum, wchodzące w kolejny etap działalności i Towarzystwo jego przyjaciół – dziękują za dotychczasową pomoc.

(nom)

Zamknięte przejazdy

PKP Oddział Drogowy w Białymstoku informuje, że w związku z robotami torowymi na linii Białystok- Ełk- Korsze zostaną zamknięte dla ruchu kołowego przejazdy kolejowe w ciągu:

– **ul. Władysława Sikorskiego w Ełku** w dniu 07.08.95 r. w godz. 9.00-14.00, objazd ul. Wojska Polskiego, Armii Krajowej, Suwalską, Łukasiewicza;

– **drogi krajowej nr 657 Ełk-Olecko (ul. Kajki w Ełku)** w dniu 08.08.95 r. w godz. 9.00-14.00, objazd przez Woszczele, Bałamutowo, Malinówkę, Straduny;

– **drogi Ełk- Giżycko w pobliżu Siedlisk** w dniu 09.08.95 r. w godz. 9.00-14.00, w pobliżu Chrzanowa w dniu 10.08.95 r. w godz. 9.00-14.00, objazdy przez Oracze, Straduny, Malinówkę, Bałamutowo, Woszczele.

ECHA PUBLIKACJI

Redaktor Naczelny
Gazety Współczesnej
Białystok, ul. Suraska 1

Z zadowoleniem przeczytaliśmy w dzisiejszym (2 VIII) numerze Gazety notatkę pt. „Dyrektor w Drozdowie". Długoletnie marzenie Pani Stanisławy Chylowej stało się faktem. W Drozdowie zaistniało od 1 sierpnia Muzeum Przyrody jako samodzielna placówka. Cieszymy się i gratulujemy. W muzealnictwie niezwykle cenną sprawą są dzieła autorskie. Drozdowo jest tego przykładem.

Można liczyć na to, że samodzielność pozwoli na jeszcze lepsze niż dotychczas efekty.

Decyzja Wojewody, podjęta w trudnym dla budżetówki okresie jest tym cenniejsza, że nowe dzieło trzeba tworzyć z posiadanego tworzywa.

Zarówno ochrona dziedzictwa kulturowego, jak i problemy przyrodnicze należą do priorytetów krajowych, zatem można mieć nadzieję, że w nowej sytuacji muzealnictwo województwa łomżyńskiego będzie jeszcze lepiej realizowało swoje ambitne zadania. Życzymy wspaniałych sukcesów naszym Koleżankom i Kolegom z Muzeum Przyrodniczego w Drozdowie.

Dyrektor i Załoga
Muzeum Rolnictwa w Ciechanowcu

ol

SUWAŁKI
AUGUSTÓW
EŁK
GIŻYCKO
GOŁDAP
OLECKO
PISZ
SEJNY
WĘGORZEWO



Suwalski WUS o sytuacji gospodarczej województwa po pierwszym półroczu

Wyższa produkcja niższe bezrobocie

W pierwszym półroczu br. wzrosła produkcja i sprzedaż wyrobów wytworzonych przez podmioty gospodarcze z woj. suwalskiego. Spadł też o blisko 3 proc. wskaźnik bezrobocia – informuje Wojewódzki Urząd Statystyczny w Suwałkach.

Sprzedaż wyrobów i usług (bez podatku VAT) w sektorze przedsiębiorstw wyniosła 670 tys. zł i w porównaniu z pierwszym półroczem roku ubiegłego wzrosła o 51,1 proc. Uwzględniając wzrost cen u producentów, produkcja sprzedana w cenach stałych wzrosła o 7,3 proc. Najwyższy wzrost produkcji sprzedanej wystąpił w działach: produkcja maszyn i aparatury elektrycznej oraz produkcja wyrobów z metali (bez maszyn i urządzeń). W porównaniu z I półroczem 1994 r. odnotowano wzrost produkcji niektórych wyrobów przemysłowych, m.in. papierosów krajowych – o 71,1 proc., wędlin mięsnych (bez końskich) – o 15,4 proc. i ubiorów z tkanin – o 11,2 proc. W dużym natomiast stopniu obniżyła się produkcja tarcicy liściastej – o 70,7 proc., szynek i łopatek konserwowych – o 63,1 proc. oraz konserw i przetworów z ryb – o 55,2 proc.

Przeciętne zatrudnienie w sektorze przedsiębiorstw wyniosło 30302 osoby – zmniejszyło się o 7,1 proc. Średnia płaca miesięczna brutto wyniosła 547,63 zł – wzrost o 38 proc. Do końca czerwca sprzedaż detaliczna osiągnęła 171,6 mln zł – wzrost o 24,1 proc.

Skup żywca rzeźnego wyniósł 5878 ton, co stanowiło 59,8 proc. skupu w I półroczu ubiegłego roku. W produkcji zwierzęcej zaobserwowano niewielki wzrost pogłowia bydła i spadek pogłowia trzody chlewnej.

Od stycznia do czerwca w woj. suwalskim oddano do użytku 254 mieszkania – o 37 proc. mniej niż przed rokiem. Spółdzielnie przekazały klucze do 107 mieszkań (wszystkie w miastach). Przeciętna powierzchnia użytkowa w tych zasobach wyniosła 55,1 mkw. W pierwszym półroczu nie ukończono budowy ani jednego obiektu użyteczności publicznej.

W końcu czerwca w RUP zarejestrowane były 57204 osoby bezrobotne, tj. 26,6 proc. ludności aktywnej zawodowo (przed rokiem 29,5 proc.). 48,2 proc. bezrobotnych nie posiadało prawa do zasiłku. Na jedną ofertę pracy – zgłoszoną do RUP – przypadało 136 osób.

Nastąpił dalszy przyrost jednostek sektora prywatnego, przy zmniejszeniu się jednostek w sektorze publicznym. Zakładów osób fizycznych było w końcu czerwca 17384, w sektorze publicznym – 831.

(m)

Zabójstwo w Giżycku

3 sierpnia w jednym z mieszkań w Giżycku odkryto zwłoki 47 – letniego mężczyzny. Na jego ciele widoczna była rana kłuta klatki piersiowej. Policja zatrzymała podejrzanego o dokonanie zabójstwa, 23– letniego mieszkańca Giżycka.

(m)

Osiem nielegalnych upraw maku

Winna babka

W ubiegłym tygodniu policjanci z KRP w Ełku zlikwidowali osiem nielegalnych upraw. Kontrolę przeprowadzono w trzech gminach – Ełk, Stare Juchy i Prostki.

Plantatorzy zasłaniają się niewiedzą o zakazie uprawy maku w woj. suwalskim. W większości winę za zasianie zakazanej rośliny obarczają najstarszych w rodzinie. Zwykle jest to babka. Wszystko po to, aby pomniejszyć grożące kary.

(m)

Przejażdżka bez głowy

Źle się skończyła dla Jarosława T. (40 lat) z Raczek przejażdżka motocyklem w miniony piątek. Na przejeździe kolejowym w Rudnikach jego jawa uderzyła w bok pociągu osobowego. W wyniku zderzenia nieostrożny kierowca stracił prawą nogę.

/m/

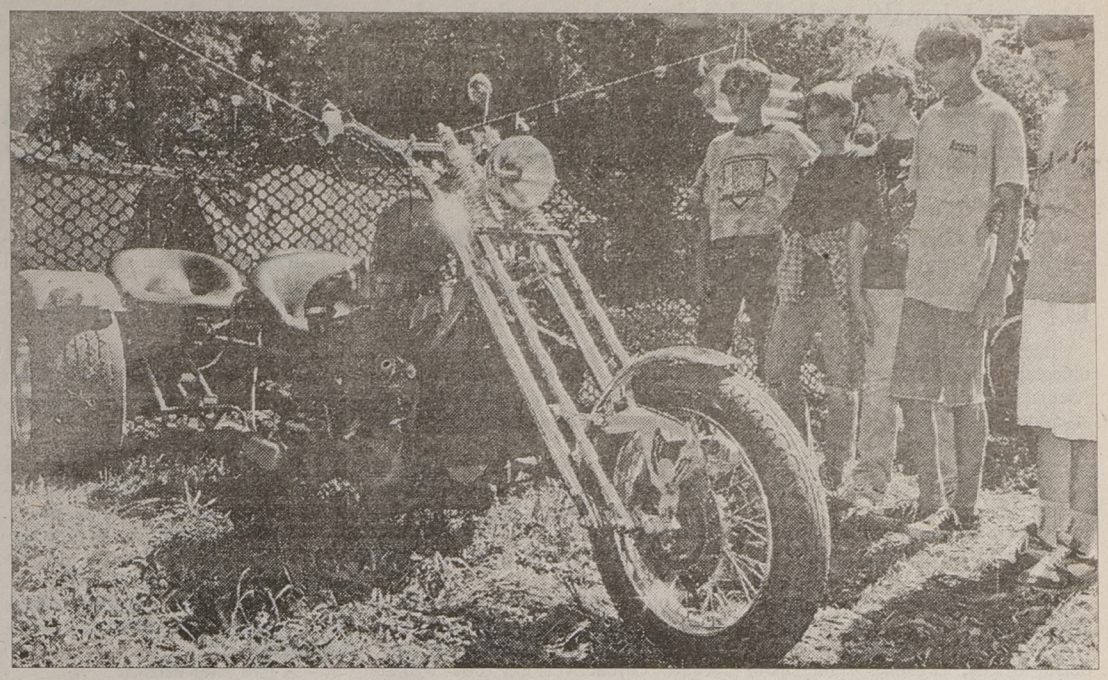

Swobodni jeźdźcy w Giżycku

Stare jest piękne

Wczoraj zakończył się w Giżycku trzydniowy I Międzynarodowy Zlot Motocykli Ciężkich i Zabytkowych, który odbywał się na terenie twierdzy Boyen. Do miasta zjechało około 200 uczestników zlotu i 130 ryczących pełną mocą silników maszyn. Przybyli swobodni jeźdźcy z całej Polski oraz z Niemiec, Włoch i Litwy.

Przez trzy dni można było podziwiać nowe i zabytkowe (wyprodukowane przed 1968 rokiem) Harley-Davidsony, Victorie, Indiany, Zundappy, Simsony oraz różnorakie przeróbki motocykli produkcji byłego ZSRR. Wśród jednośladów podziwiać można było dokładną kopię słynnego modelu Harley-Davidsona, na którym Henry Fonda przemierzał Amerykę w filmie „Easy Raider". Najstarszym jednośladem uczestniczącym w zlocie był motocykl wyprodukowany w 1928 roku przez firmę Gillette, znaną dzisiaj z produkcji drobnych i ostrych przedmiotów, bez których nie wyobraża sobie życia duża część płci brzydkiej. Duże zainteresowanie widzów wzbudził również Zundapp z 1937 utrzymany przez właściciela w stanie technicznym powodującym podejrzenia, że ta maszyna została wyprodukowana przed najwyżej kilku laty.

W sobotę, po paradzie ulicami Giżycka, uczestnicy zlotu wzięli udział w rajdzie połączonym z próbami sprawnościowymi wokół jeziora Niegocin. Rajd wygrał Maciej Sidorowicz z Białegostoku na współczesnym motocyklu marki „Yamaha". Drugie miejsce zajął Adam Lewandowski z Olsztyna na „Junaku", a trzecie również olsztynianin, Krzysztof Borowski na motorze „Honda". Sensacją rajdu było czwarte miejsce, ze stratą do trzeciej lokaty tylko pół punkta, Mariusza Wasilewskiego z Bań Mazurskich, który startował na sędziwym motorowerze „Komar". Wieczorami w amfiteatrze twierdzy Boyen uczestnicy zlotu pili piwo (w dużych ilościach), słuchali muzyki (bardzo głośnej) i handlowali wszelakimi motocyklowymi akcesoriami.

Zlot został zorganizowany przez Mazurski Klub Motocykli Ciężkich i Zabytkowych „Perkun", którego klubowe garaże znajdują się w jednym z fortów twierdzy. Klub zrzesza aktualnie 35 swobodnych jeźdźców, w wielu przypadkach posiadaczy kilku zabytkowych motocykli. I Międzynarodowy Zlot Motocykli Ciężkich i Zabytkowych mógł odbyć się dzięki hojności wielu sponsorów, m.in. Radia Białystok, Urzędu Miasta Giżycka, Browaru Dojlidy, Cezarego Nowaka, Bożeny Mrozinkiewicz, Agencji Turystycznej „Promas" oraz naszej gazety.

(k.z.)
Fot. K. Zbrożek

Chłopiec został okaleczony

Wybuchowy węgiel

13-letni Dariusz Ł. z Suwałk zostanie niepełnosprawnym na całe życie.

– Darek przebywał na wakacjach u dziadka, niedaleko Suwałk. Zawsze jest chętny do pracy. Lubi się wszystkim interesować. Potrafi nawet orać ciągnikiem – opowiada zgnębiony ojciec.

Wypadek zdarzył się w miniony czwartek. Chłopak wszedł do piwnicy z węglem. Znalazł tam jakąś aluminiową rurkę z przewodami...

Nie zdając sobie sprawy z niebezpieczeństwa, owe przewody 13-latek podłączył do akumulatora. Nastąpił wybuch. W jego wyniku Dariusz Ł. utracił trzy palce u prawej ręki. Czwarty został mocno pokiereszowany. Ucierpiała również skóra na twarzy, ale ogólne obrażenia okazały się niegroźne.

Wszystko na to wskazuje, że w węglu znajdował się górniczy zapalnik. Do takiego wniosku doszli policjanci, którzy byli na miejscu wypadku.

Węgiel został kupiony w zakładzie handlu opałem, należącym do mieszkańca Suwałk.

– Dlaczego kopalnie sprzedają śmiercionośny towar – pyta rodzina poszkodowanego chłopca.

/m/

Poseł PSL nie jest zadowolony z działalności wojewody

Skarga do Marka

Przed kilkoma dniami suwalska „Solidarność" zarzuciła wojewodzie suwalskiemu, że jego działania szkodzą województwu. Doszło nawet do spotkania obu stron. Wojewoda poświęcił związkowcom niecałe pół godziny.

Do opinii „Solidarności" wyrażającej zastrzeżenia wobec pracy wojewody przyłączył się także poseł PSL, Henryk Bogdan, którego uważano dotychczas raczej za zwolennika wojewody. W trakcie piątkowego spotkania ze związkowcami H. Bogdan obiecał im, że z ich stanowiskiem zapozna szefa URM, Marka Borowskiego.

Jak dotąd nikt oficjalnie nie domaga się odwołania wojewody.

/m/

Tragedia na kanale

Jacht pod napięciem

Do tragedii doszło w sobotę na kanale łączącym jeziora Wojnowo i Niegocin. Przepływający tam jacht zawadził masztem o przebiegającą nad kanałem linię wysokiego napięcia. Na skutek porażenia prądem wpadł do wody i utonął 27-letni Robert S. 30-letni Krzysztof S. i jego 12-letni syn Marcin doznali poparzeń ciała i przebywają w szpitalu w Giżycku. Załoga jachtu pochodzi z woj. radomskiego.

Do tej pory od początku br. w woj. suwalskim utonęło już 61 osób.

(m)

KONKURS NA REPORTAŻ

Wojewoda suwalski wraz z redakcją „Krajobrazów" ogłaszają ogólnopolski konkurs na reportaż pod hasłem: „Suwalszczyzna i Mazury, ziemia i ludzie – czas przemian".

Celem konkursu jest udokumentowanie w formie reportażowej tych zjawisk społecznych z ostatnich lat, które – poprzez ludzkie losy, dramatyzm zdarzeń, zachodzące przemiany ustrojowe, obyczajowe oraz kulturowe, ich kontrowersyjność i złożoność – tworzą niełatwy obraz życia i rzeczywistości województwa.

W konkursie – oprócz zaproszonych dziennikarzy – może uczestniczyć każdy, kto do 31 października br. nadeśle pod adresem redakcji „Krajobrazów" tekst reportażowy, nigdzie dotąd nie publikowany, o objętości nie przekraczającej 15 stron znormalizowanego maszynopisu, opatrzony godłem, z załączoną zaklejoną kopertą, zawierającą adres i nazwisko autora.

Rozstrzygnięcie konkursu i ogłoszenie wyników nastąpi do 15 grudnia 1995 roku. Przewidziana przez organizatorów konkursu pula nagród wynosi 5 tys. złotych (w tym I – 1.500, II – 1.000, III – 800 oraz 5 wyróżnień po 300 zł). Zastrzega się możliwość innego podziału nagród.

Najlepsze reportaże, honorowane oddzielnie, zostaną wydane w formie książkowej. Redakcja zastrzega sobie prawo pierwodruku prac na łamach „Krajobrazów".

Adres redakcji: 16-400 Suwałki, ul. Kościuszki 76, tel./fax (087) 66-79-74 Suwałki.

Śmierć na drodze

Wczoraj, ok. godz. 6, na trasie Augustów – Szczebra – na prostym odcinku drogi i przy suchej nawierzchni volkswagen golf zjechał do przydrożnego rowu. W wypadku zginął kierowca, 27-letni Krzysztof K., mieszkaniec Pruszkowa. Prawdopodobnie zasnął on nad kierownicą. Lekkie obrażenia odniósł też 26-letni pasażer, mieszkaniec Warszawy.

/m/

Do wsi Lipniki koło Tykocina od tygodnia ciągną tłumy ludzi

Objawienie na szkle

Grupa osób stoi pod domem. Zadzierają do góry głowy. Pokazują sobie okno. Jedni drugim wyjaśniają, jakie widzą kształty. Po dłuższym przyglądaniu się niemal każdy widzi Matkę Boską i klęczącego pastuszka.

Do wsi Lipniki koło Tykocina od ubiegłej niedzieli ciągną tłumy ludzi. Niemal o każdej porze dnia można zastać grupę osób wpatrujących się w okno. Była już telewizja. W piątek informację podało radio. W wiosce pojawili się księża z okolicznych parafii, jakieś siostry zakonne.

Barbara Nowakowska, właścicielka domu, pierwsza zauważyła wizerunek na szybie. W ubiegłą niedzielę wieczorem wyszła z wnukiem przed dom na ławkę. Dziecko trochę marudziło. Nie chciało zasnąć. Posiedziała trochę, zagadała syna sąsiadów. Mimowolnie spojrzała na okno.

– Aż mi dech zaparło, patrzę, a tu Matka Boska ze złożonymi rękami, była za piętnaście ósma wieczorem – opowiada przejęta.

Zaczęła wołać męża i krzyczeć do stojących niedaleko chłopców, by przyszli szybko zobaczyć. Okazało się, że wszyscy widzą to samo. Jak nic Matka Boska ukazała im się na szybie, a obok niej klęczący pastuszek. Zbiegła się cała rodzina, potem okoliczni mieszkańcy. W poniedziałek zjawisko nie zniknęło.

– A we wtorek zaczęło się rozszerzać na środkową szybę, teraz i tam można dojrzeć kształt Pana Jezusa – mówi córka Małgorzata.

Obie kobiety ustawiły na parapecie w rogu okna figurkę Matki Boskiej, obok we flakonie kwiaty. Na prośbę obcych ludzi, którzy przyjeżdżali oglądać odsłoniły firankę, by lepiej było widać. Ludzie gromadząc się pod płotem naprzeciw okna zaczynają się modlić, niektórzy odprawiają różaniec. Mieszkańcom domu to nie przeszkadza, wręcz przeciwnie. Sami przecież nie bardzo wiedzą, jak to interpretować, a jeśli faktycznie doznali takiej łaski...

– Mama miała strasznie opuchnięte nogi, nie dała rady chodzić – opowiada pani Małgorzata. **– A od tamtej niedzieli trochę jej opuchlizna zeszła, co widać.**

– I o wiele lepiej się czuję – dodaje pani Barbara.

Na początku tygodnia przyjechała jakaś kobieta. Weszła do domu. Stwierdziła, że powód jest jeden.

– Źle pani umyła okno – stwierdziła.

Pani Małgorzata, która lubi myć okna i myje je co dwa tygodnie twierdząc, że z powodu piaszczystej drogi, często są zakurzone, poczuła się lekko urażona.

– Ale przy tej kobiecie umyłam szyby jeszcze raz – dodaje. **– Pomyślałam tylko Matko Boska, jeśli się ukazałaś, to ja Cię nie zmyję i nie zmyłam. Wizerunek jaki był, taki pozostał.**

Kobieta przeprosiła i wyszła. Po niej przyjechał mężczyzna. Też wszedł do domu. Chciał od wewnątrz zobaczyć, czy coś widać. Pochodził, pomyślał, w końcu zapytał:

– A czy wy godni jesteście, by u was się ukazało?

Pani Barbara wzruszyła ramionami. Skąd mogą wiedzieć, czy godni, czy zasłużyli. Do kościoła chodzą. Żyją zgodnie, bez kłótni w dość licznej rodzinie z dziećmi i wnukami, ale nie do nich należy ocena. W końcu mężczyzna jakby do siebie mruknął, „że może to on nie jest godny, bo nic nie widzi".

Gdy się pojawiła ekipa telewizyjna, pani Małgorzata przy nich ponownie myła okna. Nic nie pomogło. Kolorowy wizerunek na szybie jak był, tak pozostał. Zaczęły im jednak trochę ciążyć odwiedziny obcych ludzi i na ich prośbę szorowanie szyby. Niektórzy sami brali się do mycia i „szorowali tak, że szkło piszczało". Któregoś dnia pojawiły się siostry zakonne. Powiedziały właścicielom, że kto chce, to ogląda z zewnątrz i nie trzeba wpuszczać do środka, gdyż to na pewno jest uciążliwe. Kto chce, to wierzy, bez prób zmywania. Posłuchały ich.

– Ksiądz proboszcz, który przyjechał z Tykocina, był bardzo ostrożny w osądach, potem przyjechał jeszcze drugi ze Złotorii – dodaje pani Małgorzata.

Księża są zdania, że na właściwy osąd trzeba poczekać.

Ludzie jednak przyjeżdżają coraz liczniej. Z Białegostoku, Łomży, nawet Warszawy. Jedni drugim przekazują, co widzą.

W grupce stojących mężczyzn jeden drugiemu objaśnia – „tu głowa Matki Boskiej z czarnymi włosami, widać niebieską chustę na głowie, ma ręce złożone do modlitwy, a w rogu klęczący pastuszek". Mężczyzna stoi, kiwa głową, jednak nic nie może dojrzeć.

– Trzeba trochę postać, dobrze się przyjrzeć, to pan zobaczy – namawia tamten.

– A pan z tej wioski?



– Skąd! Też przyjechałem zobaczyć.

Stojące dalej kobiety przyglądają się wytrwale. W końcu jedna drugiej mówi, że to zależy od wyobraźni, jaką kto ma, ale rzeczywiście coś widać.

Ludzie, jedni drugim przekazują, że najlepiej widać po południu, gdy słońce zachodzi. Wtedy też odprawiane są modlitwy i różaniec.

– U nas we wsi teraz jak w święto – uśmiecha się Barbara Nowakowska. **– Czas żniw, a nikt nie pracuje, myślimy, że Matka Boska namawia nas do modlitwy.**

AGNIESZKA ŻERO
Fot. A. Zgiet

Od tygodnia pod domem Nowakowskich w Lipnikach koło Tykocina gromadzi się tłu m ludzi. Pokazują sobie okno na pierwszym piętrze. Jedni wyjaśniają drugim jakie widzą kształty. Większość twierdzi, że widzi Matkę Boską i klęczącego pastuszka.

W Spółdzielni Mieszkaniowej Lokatorsko-Własnościowej w Grajewie nadal nie ma szefa

Prezes to brzmi dumnie?

Nikt nie chce być prezesem grajewskiej spółdzielni mieszkaniowej. Na ogłoszony konkurs na stanowisko szefa spółdzielni nie zgłosił się żaden chętny. Niektórzy tłumaczą ten fakt nieporozumieniami we władzach, inni dopatrują się rychłego upadku spółdzielni.

O niezwykle trudnej sytuacji i anormalnych stosunkach panujących w grajewskiej Spółdzielni Mieszkaniowej Lokatorsko-Własnościowej pisaliśmy wielokrotnie. W artykule pt. „Prezes z teczki" (GW 23-25.06.) spółdzielcze problemy przedstawione zostały w kontekście dyscyplinarnego zwolnienia prezesa Ryszarda Baranowskiego.

Przypomnijmy, że konflikt pomiędzy Zarządem i Radą Nadzorczą rozpoczął się w zasadzie już w chwili wyboru tych „ciał" w czerwcu ub. roku. Apogeum konfliktu następuje w maju br. Komisja Rewizyjna zarzuca prezesowi nierozliczanie „zaszłości", oskarża o posunięcia mające znamiona przestępstw finansowych, a także łamanie statutu i prawa spółdzielczego. Zarząd odrzuca wszystkie zarzuty, stwierdzając, że to właśnie Rada narusza statut i ustawę Prawo Spółdzielcze. Rozbita Rada mobilizuje się, zbiera 7 potrzebnych podpisów i w dniu 13.06. w trybie art. 52 Kodeksu Pracy zwalnia dyscyplinarnie prezesa Baranowskiego. Prezes, jakżeby inaczej, odwołuje się do Sądu Pracy w Łomży.

30.06. br. zbiera się Walne Zgromadzenie Przedstawicieli. Mimo burzliwego przebiegu, wzajemnych oskarżeń i pomówień, udaje się załatwić kilka bardzo ważnych spraw organizacyjnych. Wybrano 12-osobową Radę Nadzorczą, w skład której weszło 8 nowych członków i 5-osobową Komisję Rewizyjną. Przewodniczącym Rady wybrano Antoniego Olszewskiego – pracownika Zakładu Administracji Domów Mieszkalnych, a przewodniczącym Komisji Rewizyjnej – Edwarda Kupca, dyrektora tego zakładu.

Nowy przewodniczący Rady w rozmowie z „Gazetą" wyznał, że przebieg Walnego Zgromadzenia go rozczarował.

– Zabrakło konstruktywnych wniosków i realnych pomysłów. Mam wrażenie, że zwyciężył partykularyzm poszczególnych zwaśnionych grup. Określenie, że sytuacja Spółdzielni jest tragiczna czy katastrofalna, jest określeniem trochę na wyrost. Sytuacja jest po prostu zła. Zadłużenie spółdzielni dla Zakładu Energetyki Cieplnej wynosi 6,3 miliardów starych złotych (bez odsetek), nie wyjaśniona jest do końca sprawa rozliczeń z PKO SA Oddział Grajewo, zadłużenie mieszkańców wynosi 7,3 mld zł. Potrzebą chwili jest wybór nowego prezesa i Zarządu, który złagodziłby panujące obyczaje i pomyślał po gospodarsku o przyszłości.

Powyższe dane uzupełnimy o dwie ciekawostki. „Zadłużony" rekordzista winien jest spółdzielni 82 mln zł, a słynny już blok nr 32 z Osiedla Centrum zalega z zapłatą ... 1,3 mld zł. Mieszkańcy tego bloku, to w większości członkowie Ogólnopolskiego Stowarzyszenia Ruchu Mieszkaniowego.

Konkurs na nowego prezesa zakończył się fiaskiem. W konkursowe szranki nie stanął żaden kandydat. Biorąc pod uwagę grajewskie realia, można mówić o swoistym paradoksie. W grajewskich konkursach na intratne stanowiska nigdy nie brakowało kandydatów.

– Prezes Spółdzielni – to brzmi dumnie, ale nie w tym bałaganie – powiedział z przekąsem jeden z potencjalnych kandydatów.

Przewodniczący Rady zapowiedział ogłoszenie nowego konkursu, być może w zmienionej formule. Dodał również, że pod koniec września br. na Nadzwyczajnym Walnym Zebraniu zostanie uchwalony nowy statut spółdzielni.

JAROSŁAW SARNACKI

Apel z Białorusi

Uratujmy przed zniszczeniem

„– Zwracamy się do Was – Bracia Rodacy, pomóżcie nam, aby – w sposób godny Pana i Stwórcy – ludzie mogli w każdą niedzielę uczestniczyć w liturgii Eucharystii i aby piękny zabytek naszej kultury nie uległ całkowitemu zniszczeniu. A tak się stanie, jeśli nie podjęte zostaną niezbędne działania... Potrzebne są nam również szaty liturgiczne i sprzęty do sprawowania Eucharystii: kielichy, monstrancja, kustodia na przechowywanie Najświętszego Sakramentu, ornaty, kapy, komże dla kapłana i ministrantów, kropielnice, kropidła, trybularze, tace do komunii, ampułki mszalne do wody i wina, dzwonki i gongi ... Wierzę, że głos nasz nie pozostanie bez echa i razem z Wami będziemy przeżywać poświęcenie odnowionego i odrestaurowanego kościoła..."– napisał w swym liście do białostockiej Izby Rzemieślniczej, dziekan Dekanatu Smorgońskiego na Białorusi, ks. Henryk Kulaszewicz.

Autor listu sprawuje opiekę duszpasterską nad parafianami ze wsi Zalesie, odległą o 13 km od Smorgoń. Zalesie jest związane z postacią znanego kompozytora Michała Ogińskiego. Ród Ogińskich miał tam swój dworek i niewielki kościół. Po dworskiej posiadłości pozostały tylko resztki dawnego parku. Uchowała się jedynie świątynia. W czasach stalinowskich władzę nie zgodziły się na remont części dachu znajdującej się nad ołtarzem. Zacieki spowodowały zniszczenia. Kościół, gdzie w każdą niedzielę ks. Henryk Kulaszewicz odprawia mszę świętą, wymaga niezbędnego remontu.

Koszty, jeśli chodzi o remont kościoła, budowę ołtarza i stacji Drogi Krzyżowej, szacowane są wstępnie na ponad 2 tys. dol. Do tego dochodzi niezbędne wyposażenie, o którym wspomina proboszcz, a także zestaw figur do urządzenia tradycyjnego „żłóbka" na Boże Narodzenie i Grobu Chrystusowego na Wielkanoc. Przyda się także pomoc w postaci odzieży i obuwia dla dorosłych i dzieci, środków czystości oraz polskich książek.

– Na początku będziemy zabiegać o wyposażenie kościoła w Zalesiu w sprzęt liturgiczny oraz „żłóbek" i Grób Chrystusa. Potem, wspólnie ze Stowarzyszeniem Pomocy „Rubież", podejmiemy dalsze działania – powiedział dyrektor Izby Rzemieślniczej, Witold Rogowski.

Ofiarodawcy, pragnący przekazać lub ufundować sprzęt liturgiczny dla kościoła w Zalesiu na Białorusi, proszeni są o skontaktowanie z Izbą Rzemieślniczą w Białymstoku, ul. Warszawska 6, tel. 43–54–03.

(h)

bm

Dziś w numerze:

- Jak ominąć celnika?
- Nowości Fiata
- Koncerny naftowe w natarciu
- Wieści z autogiełdy

AUTO GAZETA

TYGODNIOWY DODATEK MOTORYZACYJNY

FSO

POLONEZ CARO

☞ ceny fabryczne
☞ dogodne warunki
☞ zakupu - raty

4181

Bialmot Sp. z o.o. Białystok
ul. Elewatorska 31, tel. 514-135

Zbliżenie na BMW 728i

„Siódemka" z sześcioma cylindrami

Dotychczas rząd „siódemek" BMW był wyposażany w silniki ośmio- i dwunastocylindrowe. Niebawem pojawi się w sprzedaży wersja z motorem o sześciu cylindrach. Początek sprzedaży planowany jest na jesień 1995 roku.



Nowa jednostka napędowa to motor o pojemności 2793 ccm, bazujący na mniejszym, także sześciocylindrowym silniku, z czterozaworową techniką. Ludzie z BMW poprawili układ dolotowy i wydechowy, przy czym odchudzeniu uległ układ korbowodowo-tłokowy. Jak na auto tej marki przystało, moc jest zupełnie przyzwoita – 141 kW (193 KM), przyspieszenie 0-100 km/h w 8,6 sek, prędkość maksymalna 227 km/h, średnie zużycie paliwa 8,9 l/100 km.

Nowa „siódemka" niczym nie różni się – jeśli chodzi o wyposażenie – od ośmiocylindrowej 730i, oczywiście poza silnikiem i numeracją zewnętrzną.

(jag)

Stacje paliwowe w Polsce

Koncerny w natarciu

Zagraniczne koncerny naftowe coraz intensywniej interesują się polskim rynkiem paliw. Nie ograniczają się przy tym wyłącznie do sprzedawania swoich produktów, budują także nowoczesne stacje benzynowe.

Największą siecią dystrybucyjną dysponują obecnie dwa koncerny: Neste Oil Poland i Jet Conoco Poland. Fińska Neste zarządza jedenastoma stacjami usytuowanymi głównie w miastach. Sześć z nich znajduje się w Warszawie. Conoco ma obiekty rozrzucone po całym kraju. Spośród dziewięciu stacji, tylko jedna jest w Warszawie.

Nasza stolica wraz z okolicami jest natomiast głównym celem firmy Statoil. Na osiem jednostek tej norweskiej sieci, pięć stacji jest w Warszawie. Region Wielkopolski upodobała sobie Esso Polska.

W Poznaniu są już pierwsze stacje tego koncernu. Wiąże się to z faktem, że jej polskim udziałowcem jest biznesmen poznański, Aleksander Gawronik.

Po kilka stacji ma w Polsce Shell i Agip. Łącznie zagraniczne koncerny posiadają ok. 50 stacji paliwowych. Jest to co prawda niewiele, biorąc pod uwagę, że mamy w kraju ponad 3300 stacji. Nadal największą siecią dysponuje Centrala Produktów Naftowych – 1360 jednostek.

(jag)

30 mln samochodów

Dorobek Mazdy

W kwietniu br. taśmy produkcyjne Mazda Motor Corporation opuścił 30–milionowy samochód. Ten wynik osiągnięto po 63 latach i sześciu miesiącach, które upłynęły od października 1931 roku, kiedy to rozpoczęto produkcję trójkołowych ciężarówek.

Autem, zamykającym ten imponujący dorobek, była Mazda 323 Sedan. Pierwszy samochód osobowy Mazda wyprodukowała dość późno, dopiero w kwietniu 1960 roku. Był to model R360 coupe. Kolejne lata przyniosły systematyczny rozwój produkcji. Z taśm montażowych zjeżdżały nowe modele – Carol, Familia (323), Capella (626) oraz auta sportowe – RX 7 i Eunos Roadster (Mazda MX5).

Obecnie Mazda jest jedyną marką na świecie, produkującą samochody z trzema rodzajami silników: standardowymi tłokowymi, dieslowskimi i motorami z wirującym tłokiem (Wankla). Samochody Mazdy są popularne i lubiane, cieszą się opinią aut niezawodnych, o nadprzeciętnej trwałości.

(jag)

MOTO-NOTY

COROLLA CORAZ LEPSZA

Jedno z najbardziej popularnych aut na świecie – Toyota Corolla – będzie obchodzić niebawem swoje trzydziestolecie. Jej pierwsze egzemplarze wyprodukowano w 1966 roku. Miała wówczas czterocylindrowy silnik o pojemności 1,1 litra. W trzy lata później już milion Toyot opuściło linie montażowe. W 1992 roku odnotowano produkcję 20–milionowego egzemplarza Corolli. Do połowy br. wyprodukowano i sprzedano – na różnych rynkach – ponad 23 mln tych aut. Konkurentami Corolli były: VW (garbus) ok. 20 mln i Ford T ok. 15 mln egzemplarzy.

POCZĄTEK RECESJI?

Po kilku miesiącach wzrostu, do czerwca, Europejskie Stowarzyszenie Producentów Samochodów zanotowało spadek sprzedaży nowych aut. W 18 krajach zachodniej Europy sprzedano o prawie jeden procent mniej samochodów niż w analogicznym okresie ubiegłego roku. Lekki wzrost sprzedaży odnotowały: Audi, Volvo, Honda, Fiat i Opel. Natomiast tendencję spadkową obserwuje się w samochodach VW, Renaulta, Peugeota, Mercedesa i Rovera. Udział japońskich producentów w rynku europejskim spadł poniżej 10 proc.

DAEWOO KONTROLUJE AVIĘ

Koreański koncern Daewoo Motor Co. wspólnie z austriackim Steyerem przejął kontrolny pakiet akcji firmy Avia, czeskiego producenta samochodów użytkowych. Konsorcjum koreańsko-austriackie zapłaciło 6,9 mln dolarów za 34 proc. akcji Avii. Daewoo, niezależnie od wspólnej transakcji, kupiło na własny rachunek dodatkowo 16 proc. akcji. Nabywcy Avii zadeklarowali, że w ciągu najbliższych pięciu lat zainwestują 344 mln dolarów. Zamierzają oni w najbliższych latach zwiększyć produkcję Avii z 20 do 80 tys. sztuk rocznie.

VECTRA W WIELKIEJ BRYTANII

Nowy Opel Vectra będzie montowany także w Luton, głównej siedzibie firmy Vauxnall. Natomiast w dalszym ciągu nie wiadomo, czy General Motors ulokuje w Luton produkcję następcy Opla Corsy. Wiele wskazuje na to, że właśnie tak będzie, ale decyzje mają zapaść w najbliższym czasie.

POLONEZEM W XXI WIEK

Ponad 11,2 tys. samochodów wyprodukowała Fabryka Samochodów Osobowych w marcu. Według dyrekcji FSO jest to rekord miesięcznej produkcji. W pierwszym kwartale br. z taśm montażowych zjechało natomiast ponad 24,5 tys. samochodów. Do końca 1995 roku fabryka zamierza wyprodukować 105 tys. aut (w ubiegłym roku – 102 tys.).

Jak poinformował dyr. Tyszkiewicz Polonez będzie wytwarzany na Żeraniu do 2000 roku, a jego wersje użytkowe nawet dłużej. Podaż auta będzie się jednak systematycznie zmniejszała. Pod koniec wieku FSO chce rozpocząć produkcję nowego nieokreślonego jeszcze auta. Już na początek przyszłego roku FSO zapowiada natomiast wprowadzenie do produkcji Poloneza w wersji sedan, a w przyszłości także kombi. Od lipca br. Polonezy wyposażone będą w dwa silniki benzynowe (o pojemności 1,6 l i 1,4 l Rovera) z wtryskiem i katalizatorem oraz wysokoprężny Citroena.

Zgodnie z umową podpisaną w grudniu 1993 roku przez koncern General Motors i rząd polski amerykański gigant ma zaprezentować raport określający warunki współpracy z FSO. Najprawdopodobniej będzie on przedstawiony pod koniec kwietnia podczas wizyty prezesa GM Jacka Smitha w Warszawie.

(jag)



Leasing to szybka droga do osiągnięcia sukcesu!!!

Europejski Fundusz Leasingowy
Przedstawicielstwo Europejskiego Funduszu Leasingowego
Białystok, ul. Legionowa 14/16, tel 327-412

Studio PORANNY

Okręgowa Dyrekcja "CPN" w Białymstoku uprzejmie informuje klientów, że od dnia 1995.08.07 do 1995.09.30 Stacja Benzynowa Nr 908 przy ul. 1000-lecia Państwa Polskiego będzie nieczynna z powodu remontu.
Zapraszamy do korzystania z usług pozostałych Stacji, które pracują całą dobę.

Stacja Nr 695, ul. Baranowicka
Stacja Nr 757, ul. Dąbrowskiego
Stacja Nr 1141, ul. Zwycięstwa
Stacja Nr 1419, Szosa do Zabłudowa
Stacja Nr 1422, ul. Kawaleryjska

5014

AUTO-MOTO

❒ KUPIĘ

» SKODĘ FAVORIT 1991/92, Białystok. tel. 512-754.

» ZAMIENIĘ AVIĘ duży kontener na 126 p, tel. 113-849.

» PRZYCZEPĘ do przewożenia motorówki, tel. 540-622.

» POLONEZA przejściówka (89/90), tel. 325-141 po 15.00.

» SAMARĘ lub „7" (1988), Sokółka, tel. 42-80.

» ŁADĘ 2107 (1991 lub 92), tel. 11-35-75 po 18.00.

» GAZ-69, tel. 433-428.

» PEUGEOT 405 1.9D (90-92), tel. 546-258.

» DOSTAWCZY, 517-623 – wieczorem.

» VOLKSWAGEN BUS 1600 D do remontu, tel. 15-19-87.

» ŁADĘ uszkodzoną może być bez cła, 510-140.

» SZYBĘ PRZEDNIĄ do Skody 120L, tel. 533-952.

❒ SPRZEDAM

» PRZYCZEPA CIĄGNIKOWA nowa, Krzemiński, Buda Ruska gm. Krasnopol, Suwałki.

» STAR A 200 (1992), wywrot plandeka, 121-805 Dąbrowa Białostocka.

» STAR-28 po odbudowie w 90 r., Augustów, 464-71.

» POLONEZ (92) ok. 115 mln zł, radiomagnetofon, konserwacje, tel. 443-392.

» PRZYCZEPA kempingowa prod. RFN przystosowana do gastronomii, tel. 443-392.

» DUŻY KONTENER AWII stan dobry, 1500, tel. 11-38-49.

» AWIA duży kontener (1982), 6500 zł, tel. 11-38-49.

» KAMAZ 127, 87 r. + HL, Zambrów, tel. 71-39-50.

» STEYR – 91 po remoncie, tel. 532-760.

» CZĘŚCI do Dacii 1300 i blachy, tel. 540-622.

» KOSIARKĘ rotacyjną ZTR 165, Magnusze 12 k. Moniek.

KOMIS
AUTO-MOTO-ROWEROWY
ul. Botaniczna, Orzeszkowej 32A, tel. 520-134, 44-55-48
Kupno, raty, zamiany, P.T.S.

Marka	Rok prod.	Pojemność	Cena
1. Toyota Tercel	82	1295	5300
2. Toyota Starlet	85	1295	9200
3. Fiat 125p	87	1481	2800
4. Polonez	92	1598	13300
5. Polonez	93	1500	14200
6. Polonez	93	1598	14200
7. Fiat 126p	83	652	2200
8. Fiat 126p	83	650	1900
9. Fiat 126p	83	650	2100
10. Fiat 126p	90	652	5600
11. Fiat 126p	88	650	4100
12. Polonez	92	1598	13200
13. Ford Escort	88	1567	12700
14. Toyota Hiace	81	2180	7300
15. Plymunth	87	2200	12300
16. VW Transporter 153	83	1573	9064
17. Fiat Croma	86	2499	11000
18. Audi 80	92	1984	33200
19. Mazda 323	94	1598	35000
20. Renault 11	85	1600	8300
21. Żuk A 06 B	84	2120	2050
22. Żuk A 11 M	80	2120	2500
23. Citroen dostaw.	92	2500	39250
24. Ford Probe	89	2184	17220
25. Ford Mondeo	94	1597	45200
26. Nissan 200 SX	92	1809	33500
27. Ford Transit	94	1994	33400

» „BISA" – 1989 r. 46 tys. km – biały, tel. 77-85-15.

» C-360 do remontu, Dziękonie 23 koło Moniek.

» PRASA Z-224, Dziękonie 22 koło Moniek.

» MERCEDES 124, 2.0 (1987), 265 mln zł, Maków Mazowiecki, tel. 545.

» PRZYCZEPA SAMOZBIERAJĄCA, Tybory – Jeziernia 9, 18-205 Jabłonka Kościelna.

» KAMAZ WYWROTKA, Białystok, 522-684 po 20.00.

» MERCEDES 123 240D (84 r.) lub zamienię, (087) 66-25-81.

» OPEL REKORD 2.0 (1985), tel. 536-244.

» CITROEN BX 1400 na części, tel. 446-126.

» FIAT 125 p (1983), tanio, tel. 754-880 po 19.00.

» WV GOLF 1,6D 1987/88, 148 mln zł, (087) 672-835.

» CZĘŚCI 126 p i FIAT 132,Lewickie 61, tel. 196-016.

» WARTBURG 1,3 (1991), tel. 538-388.

» MAZDA 626 cronos (1993), 2.000 cm^3, 16V (DOHC), (085) 322-778.

» 126 EL (1994), biały, tel. 11-35-75 po 18.00.

» 126 EL (1994) czerwony, 425-980 po 15.00.

» AUDI 80 (1991) lub zamienię, tel. 533-647.

» FIAT RITMO (1985) lub zamienię, Białystok, 324-939.

» KOSIARKĘ ROTACYJNĄ czeską, Kamionka 71, 19-122 Jasionówka.

» C-360 (1979), Kamionka 71, 19-122 Jasionówka.

» 126 p (1980) lub zamienię, Kamionka 71, 19-122 Jasionówka.

» FIAT 126 p FL (1992), stan idealny, 70 mln zł, tel. 614-954.

» POLONEZ (1985), cena 3,9 tys. zł, tel. 633-094.

» ŁADOWACZ CYKLOP z kabiną, przyczepę wywrotkę, (086) 77-44-15.

» STAR 200 wywrot 3-strony pod plandeką (1980-93), (086) 77-44-15.

» PRZYCZEPĘ 6 ton sztywną, C-360 3P (1984), (086) 77-44-15.

» WARTBURG, przyczepa jednoosiowa, Białystok ul. Zajęcza 23.

» KOPACZKA CIĄGNIKOWA i sortownik do ziemniaków, Wnory-Kuzele 29.

» FORD MONDEO 1.8 TD (93) możliwa zamiana, 515-490.

» FORD TRANSIT 9 osób, 44-54-63.

» STAR C-200 + naczepa 10 t (1994 – składak) (086) 760-032.

» FORD TRANSIT 1,6 42 mln zł, (086) 760-032.

» SILNIK + skrzynia biegów, Nissan Sonny 1,7 diesel, (086) 760-032.

» POLONEZ 1500 XI 1983, czerwony, 30 mln zł, (086) 760-032.

» STAR 28 IZOTERMA (1980), 30 mln zł, (086) 760-032.

» CARO 1,5-GLE 1994/95 (nowy), 167 mln zł, Łapy 38-72.

» CIĄGNIK URSUS C-360, 1980, Sejny, tel. 162-757.

» 125 p combi (1984), 751-600 do 20.00.

» 126 p 86 r., 2.850 zł, tel. 531-755.

» STAR 200, wywrot, długa skrzynia, Łomża, 172-658.

» FIAT 125 p (1979), tel. 448-735.

» KAROSERIA 126 p po remoncie, Łomża, 172-658.

» AUDI 100 (1981), 2100, wtrysk, 55 mln zł, tel. 436-056.

» KABINA DO ŻUKA, tel. 433-588 po 18.00.

» 126 p (1985) stan dobry, tel. 449-807.

» SKODA FAVORIT 136 LS (1990) (086) 771-754.

» NISSAN 240 SX (1992), bogate wyposażenie, Augustów, tel. 45-362.

» RENAULT 11 cena do uzgodnienia, Kalinówka Kościelna, tel. 46.

» BAGAŻNIK DACHOWY WALIZKOWY– duży, 150 zł, Białystok, 610-997.

» FIAT 126 p (83), 1.800 zł, tel. 10-89-77.

» POLONEZ 1500 (82), silnik skrzynia (1990), tel. 10-89-77.

» FIAT 125 p (1974), nadwozie (1986), tel. 196-641 lub 196-010.

» POLONEZ CARO (95), 10.500 zł (gwarancja), Pogorzel Wielka 8, gm. Biała Piska.

» DACIA 1981/87 stan dobry 2.000 zł, 520-806.

» PRZYCZEPA D-47A, D-50, Klepacki, Knyszyn, Grodzieńska 111.

» PRZYCZEPA ASENIZACYJNA, Rutkowski, Czechowizna 45 (przy PKP).

» NYSA (1986), 1.200 zł, Klepacki, Knyszyn, Grodzieńska 111.

» JELCZ 3W 317 (1983), Klepacki, Knyszyn, Grodzieńska 111.

» SILNIK STARA 200, Stara 29, Knyszyn, Grodzieńska 111.

» MAZDA 626, 2.0D, Łada 1500, C-360, Suchowola, ul. Augustowska 49.

» BMW 315 (1982), 65 mln zł, T25A (1993), Puciłki 19, gm. Sokółka.

» VOLKSWAGEN GOLF 1.6TD (1988), 14,9 tys. zł, tel. Sejny,162-596.

» 126 p 650 (1979), Skupowo 73, 17-220 Narewka.

» FORD FIESTA diesel (1987), 9.800 zł, Ełk 10-36-89.

» SILNIK do Żuka, zawieszenie, tylny most, 19-24-86 (wieczorem).

» ŻUK blaszak 1988, Wasilków, Polna 1/2.

» KAMAZ 5511 – wywrotka, Kozłowski, Wolne, gm. Sztabin.

» SILNIK VOLVO B-230 benz. wt., 517-623.

» TRANSIT GAŹNIK SKODA, silnik, skrzynia Taunus, 538-045.

» 126 p – skrzynię biegów do Poloneza, 125 p – drzwi, prawa strona, 326-413.

» OPEL KADETT 1,6D (1982), 6.500 zł, 615-263.

» VW – TRANSPORTER 2.0 benz., podwyższany dach, 90 mln zł, 532-501.

» FSO 125 p (1987), 3.800 zł, zamiana na Żuka, 327-185.

» 126 p FL, Piątnica, ul. Północna 2, k. Łomży.

» FIAT 1500, 1983, stan dobry, 2.400 zł, tel. 320-045.

» OPONY z felgami prod. rosyjskiej, tel. 410-403.

» VW TRANSPORTER 1600 TD, przeszklony, tel. (0117) 33-682.

» STAR 200 (1989) + przyczepa 6 t., tel. 613-234.

» POLONEZ 1500 (1989), Tykocin, Glogera 8, tel. 18-16-15.

» HONDA ACCORD (1987) po wypadku na części, 324-939.

» FIAT 125 p (1984), Chrzanowski, Łomża, tel. 189-258.

» ETZ-150 (1992), 6000 km, idealny, 762-105.

» PRZYCZEPA Błysk, klapa, plandeka, 531-129 po 16.00.

» SKODA 105L (84), 613-648 po 16.00.

WCZORAJ NA AUTOGIEŁDACH

Oferta coraz większa

W niedzielę na białostockich Krywlanach największym zainteresowaniem cieszyły się ubiegłoroczne VOLKSWAGEN GOLF (1900 ccm, przebieg 26 tys. km, serwo kierownicy, hol, szyberdach, katalizator) za 34,5 tys. zł i czerwony FORD ESCORT za 29 tys. zł oraz RENAULT 19 z r. 1991 za 19 tys. zł. Pośrednicy i handlarze wyraźnie preferowali kilkuletnie Fiaty 126 p i Polonezy. Te ostatnie pod warunkiem, że nie były eksploatowane jako taxi.

Ogólnie ofert – w porównaniu do lipca – dużo więcej.

Właściciele samochodów zachodnich – po kilkakrotnym, bezskutecznym wystawieniu na giełdzie – wyraźnie obniżyli ceny.

A oto niektóre niedzielne notowania. W nawiasach – obok marki – rocznik pojazdu:

CINQUECENTO „900" – (1993) 15,3 tys. zł;

FIAT 126 p – (1995) 9-10,1 tys. zł, (1994) 8,5 tys. zł, (1993) 6,1-7,2 tys. zł, (1992) 6,5-7,1 tys. zł, (1991) 5,6-6,3 tys. zł, (1990) 5,2-5,7 tys. zł, (1989) 4,3-4,8 tys. zł,(1988) 3,8 tys. zł, (1987) 3,2-3,7 tys. zł, (1986) 2,3-3,3 tys. zł, (1985) 2-2,7 tys. zł,(1984) 2,3 tys. zi, (1983) 1,9-2,4 tys. zł, (1982) 1,2 tys. zł, (1981) 1,6 tys. zł, (1980) 1,1-1,5 tys. zł;

FIAT 1500 – (1990) 7-7,2 tys. zł, (1989) 5,6 tys. zł, (1988) 4,6 tys. zł, (1987) 3,3-4,7 tys. zł, (1986) 3,5-3,7 tys. zł, (1984) 2,7-2,9 tys. zł, (1983) 2,5 tys. zł;

POLONEZ – (1994) 18-18,5 tys. zł, (1993) 12-14,2 tys. zł, (1992) 11,5-13,9 tys. zł, (1991) 11-11,4 tys. zł, (1989) 6,7-7 tys. zł, (1988) 6,4-6,5 tys. zł, (1987) 5,7-6,5 tys. zł, (1985) 3,9-4,2 tys. zł, (1983) 3,2 tys. zł;

ŁADA – (1989) 8 tys. zł,(1988) 8 tys. zł, (1984) 5,5 tys. zł, (1983) 4,2 tys. zł;

MOSKWICZ – (1991) 7,2 tys. zł, (1990) 8,2 tys. zł;

SAMARA – (1991) 10,9 tys. zł;

TAWRIJA – (1991) 5,9 tys. zł;

FAVORIT – (1992) 13,2 tys. zł;

AUDI „80" – (1988) 18 tys. zł;

AUDI „100" – (1987) 13,7 tys. zł, (1986) 13 tys. zł, (1981) 6,5 tys. zł, (1980) 6,3 tys. zł;

BMW „315" – (1982) 6,5 tys. zł;

BMW „316" – (1986) 12,5 tys. zł;

BMW „325" – (1987) 18,5 tys. zł;

DAEWOO TICO – (1993) 14 tys. zł;

FIAT ARGENTA – (1981) 5,5 tys. zł;

FIAT CROMA – (1986) 3,5 tys. zł;

FIAT PUNTO – (1995) 27 tys. zł;

FIAT TIPO – (1990) 16-16,5 tys. zł;

FIAT UNO – (1993) 16 tys. zł, (1983) 6,9 tys. zł;

FORD ESCORT – (1994) 29 tys. zł, (1992) 22 tys. zł, (1988) 9 tys. zł, (1984) 7 tys. zł;

FORD FIESTA – (1994) 26,4 tys. zł;

FORD MONDEO – (1994) 45,2-46,5 tys. zł;

FORD SIERRA – (1987) 14,2 tys. zł, (1986) 11,2 tys. zł;

FORD TRANSIT – (1994) 33,4 tys. zł;

HONDA ACCORD – (1993) 37 tys. zł;

HONDA CIVIC – (1994) 32,4 tys. zł, (1992) 24,5 tys. zł;

LANCIA DELTA – (1991) 16,5 tys. zł;

MAZDA „323" – (1994) 35 tys. zł, (1990) 17,5 tys. zł;

MAZDA „626" – (1993) 39 tys. zł, (1984) 9 tys. zł;

MERCEDES „240D" – (1984) 13,5 tys. zł;

MERCEDES „190E" – (1986) 18,9-23,5 tys. zł;

MERCEDES „230E" – (1987) 27 tys. zł, (1983) 3,1 tys. dol.;

NISSAN BLUEBIRD – (1989) 16 tys. zł;

NISSAN SENTRA – (1987) 12,1 tys. zł;

NISSAN SUNNY – (1993) 23,5 tys. zł;

NISSAN VANETTE – (1991) 23,2 tys. zł;

OPEL KADETT – (1990) 15,7 tys. zł, (1985) 10,3 tys. zł, (1984) 8,5 tys. zł,(1982) 6,1 tys. zł;

OPEL OMEGA – (1989) 18,1 tys. zł;

OPEL REKORD – (1981) 5 tys. zł;

PEUGEOT „205" – (1988) 13 tys. zł lub 5,5 tys. dol.;

PEUGEOT „309" – (1992) 21,5 tys. zł, (1990) 15,2 tys. zł;

PEUGEOT „405" – (1992) 23,5 tys. zł;

PEUGEOT „605" – (1990) 24,5 tys. zł;

PLYMUNTH – (1987) 12,3 tys. zl;

RENAULT „19" – (1991) 19 tys. zł;

RENAULT „20" – (1983) 5,6 tys. zł;

RENAULT LAGUNA – (1994) 38 tys. zł;

RENAULT TRAFFIC – (1991) 26,5 tys. zł;

TOYOTA CELICA – (1994) 49 tys. zł;

TOYOTA COROLLA – (1992) 25 tys. zł, (1990) 19,3 tys. zł, (1989) 18,5 tys. zł;

TOYOTA HIACE – (1981) 7,3 tys. zł;

TOYOTA STARLET – (1985) 9,2 tys. zł;

TOYOTA TERCEL – (1982) 5,3 tys. zł;

VOLKSWAGEN GOLF – (1994) 39,5 tys. zł, (1988) 14,9-16 tys. zł;

VOLKSWAGEN JETTA – (1981) 5,5 tys. zł;

VOLKSWAGEN PASSAT – (1991) 31,5 tys. zł, (1990) 26 tys. zł, (1987) 14,5 tys. zł;

VOLKSWAGEN POLO – (1990) 16 tys. zł, (1987, combi) 9,7 tys. zł, (1981) 5,5 tys. zł;

VOLVO „460" – (1990) 7,9 tys. dol.;

STAR 200 – (1989) 10 tys. zł, (1987) 17 tys. zł, (1984) 10 tys. zł;

TARPAN – (1990) 5 tys. zł;

ŻUK – (1988) 5,7-5,8 tys. zł, (1987) 4,5 tys. zł, (1985) 2,8 tys. zł, (1984) 2 tys. zł, (1982) 2,4 tys. zł, (1980) 2,4-2,5 tys. zł.

(h)

Z łomżyńskiej autogiełdy

Notowania z soboty, 5 sierpnia

- Fiat 126p (80)-12,5 mln st. zł, (84)-19 mln, (87)-39 mln, (89)-45 mln, (90)-50 mln, (92)-70,5 mln, (93)-81 mln;
- Polonez (81)-33 mln, (84)-31 mln), (86)-55 mln, (90)-85 mln, (93)-142 mln, (94)-162 mln, (95)-185 mln;
- Fiat 125p (79)-11 mln, (84)-28 mln;
- BMW (80)-43 mln,(86)-140 mln;
- Datsun Cuor 850 (92)-140 mln;
- Ford Sierra (88)-160 mln;
- Jaguar (87)– 350 mln;
- Łada 2107 (88)-80 mln;
- Mitsubishi Galant (93)– 350 mln;
- Mercedes 240 D (80)--80 mln;
- Mercedes 190 D (84)– 160 mln;
- Opel Kadet (82)-73 mln;
- Opel Omega (87)-155 mln;
- Skoda Favorit (91)-125 mln;
- Vw Passat (86)-135 mln, (90)-260 mln:
- Żuk (93)-150 mln:

Giełdy samochodowe w Łomży odbywają się w każdą sobotę i niedzielę w godz. 7-13.

(MK)

Graniczne meandry, czyli...

Jak objechać celnika?

W ubiegłym roku przywieźliśmy prywatnie z zagranicy około 38 tys. samochodów osobowych. Auta te przejechały granice z reguły na własnych kołach i w całości. To ważne podkreślenie, bo celnicy szacują, że ponad 100 tys. samochodów wjechało do Polski w postaci części...

Rzecz całą łatwiej zrozumieć, jeżeli przyjrzeć się taryfie celnej. Na cło, które trzeba zapłacić, składa się procent wartości samochodu określany na podstawie rachunku (faktury) jego kupna, powiększony o koszt transportu auta i ubezpieczenia go. Za samochody sprowadzane z krajów Unii Europejskiej płaci się dziś 30 proc. cła, a za samochody spoza Unii, np. z USA – 35 proc.

Ale to nie koniec opłat. Do rachunku doliczyć trzeba: 5 proc. podatku importowego, 15 proc. akcyzy, jeżeli auto warte jest powyżej 7 tys. ECU i 22 proc. VAT. Co więcej – kolejne opłaty oblicza się od sumy powstałej z dodania poprzednich! Tak więc VAT płacimy nie od wartości celnej auta, ale od wartości celnej powiększonej o podatek importowy i akcyzę, a akcyzę obliczamy od wartości celnej, powiększonej o podatek importowy.

Ktoś, kto chciałby przywieźć sobie bardzo tani samochód, natknie się na cło minimalne. W przypadku aut młodszych niż czteroletnie, nie można zapłacić cła mniejszego niż 1250 ECU. W przypadku aut starszych niż czteroletnie, nie można zapłacić cła mniejszego niż 2500 ECU. Aut starszych niż czteroletnie przywozić nie wolno.

Cła na samochody zafundowano nam więc zaporowe. Intencje prawodawcy staną się oczywiste, gdy porównać walory nowego Poloneza z np. czteroletnim Fordem, nie mówiąc już o zestawieniu nowego Forda z czteroletnim Polonezem. Chronimy nasz przemysł i będziemy go chronić tak długo, jak się da. Z punktu widzenia państwowo-globalnego jest to oczywiste i proste, jak konstrukcja cepa, ale ludzie jakoś nie chcą dokładać prywatnej forsy do państwowej kiesy.

Zaczęło się więc rozkładanie samochodów na części, od których płaci się obecnie cło 12 proc., jeżeli pochodzą z krajów Unii Europejskiej i 15 proc., jeżeli pochodzą spoza Unii. Zasadnicze pytanie brzmi: kiedy auto przestaje być samochodem i zaczyna być „częścią"? Czy samochód, który ma koła, a nie ma silnika jest autem, czy nie jest? Kto o tym decyduje? Celnik!

Warto może w tym miejscu zapamiętać generalną zasadę – celnik kwalifikuje to, co widzi w momencie odprawy. Z tej zasady wynika fakt bardzo znaczący – jeżeli w ciągu np. kilkunastu dni będziemy targali przez granicę rozłożone na kawałki Audi, jeżeli nawet będzie nas odprawiał zawsze ten sam celnik, to w celniczych oczach nie wieziemy Audi, tylko części! Taka jest teoria, a z praktyką, jak wiadomo, bywa różnie. Oczywiście czas transportu można sobie skrócić, wiozac nasze części np. w kilka osób, przez różne przejścia graniczne, ale za to jednego dnia.

Wiele aut, wiezionych w częściach, to samochody powypadkowe, bardzo powypadkowe... Od stycznia obowiązuje zakaz wwozu autozłomu. Za taki uznaje się m.in. samochody zniszczone w wypadkach i części, które nie nadają się do użytku bez regeneracji. No, niby proste, ale jak odróżnić samochód zniszczony w wypadku od uszkodzonego w wypadku?! Kto ma to zrobić, jak wymierzyć, na jakiej podstawie? Sami celnicy przyznają, że zapis jest wieloznaczny, odpraw dokonują wspólnie ze strażą graniczną, a w planach mają powołanie specjalnych komisji i wydanie doskonalszych, jednobrzmiących reguł postępowania.

Zakaz był bardzo skuteczny na samym początku roku. Ludzie wiedzieli, że jest, więc nie ryzykowali. M. in. nakazanej prawem konieczności odstawienia zatrzymanego towaru z granicy tam, skąd został przywieziony... Ale wydaje się, że skuteczność działania zakazu była natury psychologicznej i że kredyt obaw już się wyczerpuje, bo z granicy płyną informacje o rosnącej znowu liczbie aut wiezionych na lawetach. Celnicy podkreślają jednak, że nie ma porównania z zeszłoroczną skalą zjawiska, a i wiezione samochody są w dużo lepszym stanie niż bywało.

Samochody są też prywatnie importowane m.in. jako tzw. mienie przesiedleńcze. Odpowiedni zapis Prawa Celnego mówi, że mienie osoby przesiedlającej się jest wolne od cła. I nic więcej. Nie mówi zwłaszcza o tym, jak długo mienie osoby, która się przesiedliła, musi jej mieniem pozostać – rok, miesiąc, tydzień, trzy dni? Stąd właśnie w prasie ogłoszenia „sprzedam mienie przesiedleńcze". W przypadku samochodu – kosztuje to równowartość cła lub około 3 tys. dolarów.

Mienie przesiedleńcze stało się częścią trochę szemranego autobiznesu – „przesiedleniec" zarabia wspomnianą kwotę, kupujący też zarabia, bo nie płaci podatku importowego, akcyzy i VAT-u.

O mienie przesiedleńcze jest jednak stosunkowo trudno. Zwłaszcza o mienie niemieckie. Przyjęto bowiem zasadę, iż zamożny przesiedleniec może przywieźć z obczyzny po jednym aucie na członka rodziny. Jeżeli zatem rodzina jest pięcioosobowa, można liczyć na pięć luksusowych wozów, wwiezionych bez żadnych opłat. Zarobek, że głowa boli.

Mienie europejskie jest w zasadzie opanowane przez hurtowników, którzy zaopatrują m.in. autokomisy. Detalista tej konkurencji nie sprosta, ale ma szansę załapania się na mienie zaoceaniczne, np. kanadyjskie. Oczywiście – nikt zdrowy na umyśle nie ciągnie pojedynczego samochodu przez Atlantyk! Bo przesiedleniec ma prawo kupić sobie furę w kraju tranzytowym... Np. w Niemczech, przez które może wieść droga z Kanady do Polski. Ale w takim przypadku ma prawo do jednego tylko auta, niezależnie od liczby żon i dzieci.

Za wyjaśnienie, jaką skalę ma ten biznes, niech posłuży fakt, że ktoś, kto deklaruje w odpowiedzi na prasowy anons chęć kupna wozu za pół miliarda starych złotych, jest uważany za mniej niż marnego klienta.

Kto może zostać przesiedleńcem? Ktoś, kto na stałe mieszka za granicą, pójdzie do konsulatu i zadeklaruje chęć powrotu do kraju. Dostaje poświadczającą fakt bumagę i przesiedleniec jak złoto! Po przyjeździe do Polski może się przecież okazać, że rzeczywistość go paskudnie rozczarowała i przesiedleniec wraca. A wracającego nikt o mienie nie pyta. Ale ma się to – czyli Prawo Celne – zmienić.

(Biuletyn motoryzacyjny 4x4)

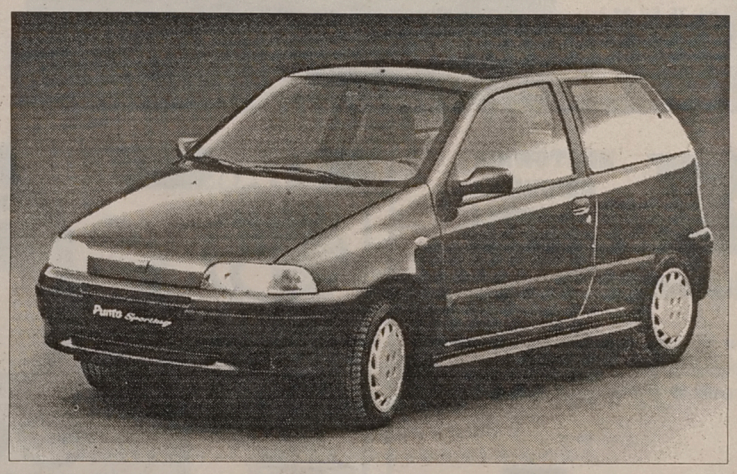

Punto Sporting i GT

Nowości Fiata

FIAT konsekwentnie zwiększa liczbę wersji produkowanych samochodów. Po wersji Sporting Fiata Cinquecento, w lipcu miało we Włoszech premierę Punto Sporting.

Auto, o trójdrzwiowym nadwoziu ze stylizacją przejętą z wersji ELX, napędza silnik o pojemności 1581 ccm i mocy 88 KM – identyczny, jak w wersji „90".

Drugą, nową wersją, jest Punto GT. Różnica między tymi odmianami sprowadza się głównie do silnika. W GT zastosowano motor o pojemności 1372 ccm, wyposażony w turbodoładowanie, co daje w efekcie wzrost mocy do 133 KM. Przyspieszenie 0-100 km/ha w 7,0 sek, prędkość maksymalna 200 km/h.

Nie wiemy jeszcze, kiedy te dwie nowe wersje popularnego Punto trafią na polski rynek, obiecujemy jednak, że postaramy się o bliższe informacje na ten temat.

(jag)

MERCEDES JUŻ W BIAŁYMSTOKU
NOWO OTWARTY ODDZIAŁ
SOBIESŁAW ZASADA CENTRUM S.A.
PROPONUJE
POJAZDY MB W LEASINGU, ZA GOTÓWKĘ I NA RATY:
• OSOBOWE (OD 37 000 DEM)
• DOSTAWCZE (OD 32 990 DEM)
• TERENOWE
• CIĘŻAROWE
• AUTOBUSY
• POJAZDY SPECJALISTYCZNE
• POJAZDY UŻYWANE
ZAPRASZAMY
BIAŁYSTOK, UL. SIENKIEWICZA 3
TEL. (085) 43 53 52, FAX (085) 43 55 25
4819

UŻYTKOWNIKU DIESLA!
OSZCZĘDZISZ SWÓJ SILNIK I PIENIĄDZE
WYMIENIAJĄC ROZPYLACZE NA NOWE!
KAŻDA INNA NAPRAWA JEST DROŻSZA!
NOWE ROZPYLACZE - TO ROZPYLACZE wuzetem
SDS - do samochodów osobowych
MERCEDES, AUDI, VW, OPEL, BMW,
FORD, CITROEN, PEUGEOT,
RENAULT, FIAT, LANCIA,
ALFA ROMEO, VOLVO.
DSL - do wszystkich
krajowych samochodów ciężarowych
autobusów, traktorów i kombajnów
importowanych: IKARUS, KAMAZ, AVIA,
LIAZ, MERCEDES, VOLVO.
wuzetem 00-718 Warszawa, Czerniakowska 89/93
fax 41 85 68 tlx 81 37 11
System zapewnienia jakości wg normy ISO 9001 udokumentowany certyfikatem wydanym przez SGS Yarsley, Anglia
SPRZEDAŻ: 41 07 91,
MARKETING: 41 68 51,
SKLEP: 41 49 11
4446

FSO
POLONEZ CARO
ZA GOTÓWKĘ I NA RATY
CENY PRODUCENTA
3954
SALON market abc
BIAŁYSTOK, MAZOWIECKA 5

PRZEDSIĘBIORSTWO GOSPODARKI KOMUNALNEJ
AUTOGAS
SPRZEDAŻ HURTOWA:
○ instalacje gazowe
MARINI, LOVATO, NOVGAZ;
USŁUGI:
○ montaż (wszystkie rodzaje samochodów);
○ przeglądy i legalizacja instalacji zamontowanych;
○ komplet dokumentów
5068
Białystok, ul. Dolistowska 1,
tel. 985; tel. 754-225

CENY KONKURENCYJNE
AUTO HOBBY
AUTORYZOWANY DEALER
Ford
• PEŁNA GAMA SAMOCHODÓW FORD
• SERWIS
• CZĘŚCI
• BLACHARSTWO
• LAKIERNICTWO
Białystok, ul. Wojsk Ochrony Pogranicza 15 (róg Składowej)
tel./fax 42-56-46, 42-45-02
4931

Ford
Spectrum
autoryzowany dealer
Białystok, ul. Wierzbowa 10
tel. 516-911, 518-279
512-556
4931

kk

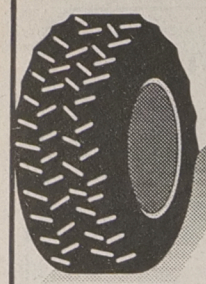

OPONY

HURTOWNIA OGUMIENIA I AKUMLATORÓW

EŁK
ul. Suwalska 11
tel. 0-87 102-151

ŁOMŻA
Al. Piłsudskiego 70
tel. 0-86 189-528

STOMIL - OLSZTYN

Centra S.A.
Poznań Czarnków

TC DĘBICA

OFERUJE w cenach fabrycznych

OGUMIENIE do samochodów osobowych, dostawczych i ciężarowych, ciągników i sprzętu rolniczego, rowerów, motocykli i motorowerów

AKUMULATORY do samochodów osobowych, dostawczych i ciężarowych, ciągników, motocykli i motorowerów

BATERIE 4 AS 8 ("pastuch elektryczny") - wyłączny przedstawiciel "Centra" S.A. Czarnków - na północno-wschodnią Polskę.

4410

AKUMULATORY Centra

---

3 LATA 100 000 km

TOYOTA EUROCARE
OPIEKA PRZEZ CAŁĄ DOBĘ

6 lat gwarancji antykorozyjnej



KONTYNGENT



wymyślili biurokraci,

CARINA

jest dziełem fachowców.

5061

TOYOTA
TOYOTA MOTOR POLAND

Białystok-Grabówka, tel. 437-188, tel./fax 437-939

NOWY OPEL ASTRA PRODUKOWANY W POLSCE
NOWA CORSA PRISMA

Wysoka jakość, bezpieczeństwo, niezawodność
- atrakcyjne ceny - samochody w salonie

OKAZJA!

Astra 1,6 GL - radioodtwarzacz BLAUPUNKT gratis

- Profesjonalny serwis
- Części zamienne
- Możliwość zostawienia samochodu używanego w rozliczeniu
- Niskoprocentowy kredyt (już od 15,5%, do 7 lat)

ZAPRASZAMY



AUTO SALON KWIATKOWSKI
Ełk, ul. Kilińskiego 5, tel. (087) 108111, tel./fax (087) 108112

4843

- MONTUJEMY:
  - szyberdachy
  - alarmy
  - radioodtwarzacze
  - haki holownicze
  - bagażniki
- USŁUGI BLACHARSKO-LAKIERNICZE

Opel Assistance

OPEL
BLIŻEJ CIEBIE

UWAGA !!!
NOWA OFERTA

LEASING

Wszelkie maszyny, urządzenia, linie produkcyjne
Samochody ciężarowe, ciągniki, autobusy
Wózki widłowe, maszyny budowlane
Wyposażenie biurowe, komputery, kopiarki
NOWOŚĆ !!!
Cinquecento MINIVAN

SPRZEDAŻ

SAMOCHODÓW CIĘŻAROWYCH
LUBLIN
ŻUK
CINQUECENTO MINIVAN
ŁADA MINIVAN
i INNE

POLMOZBYT LEASING
Oddział Łomża
ul. Szosa do Mężenina 3,
tel. 184948

WSZELKIE FORMALNOŚCI ZAŁATWISZ W ŁOMŻY

4598

Autoryzowana Stacja BMW

SPRZEDAŻ SAMOCHODÓW • SERWIS • SPRZEDAŻ CZĘŚCI

Do dyspozycji naszych klientów stawiamy:
- ❒ pełne wyposażenie diagnostyczno - technologiczne BMW
- ❒ komputerowy system do geometrii pojazdów firmy BEISSBARTH
- ❒ kmputerowa wyważarka do kół firmy BEISSBARTH
- ❒ wszechstronną załogę wyszkoloną w kraju i zagranicą

Przy sprzedaży samochodu możliwy jest upust do 20%

5036

Usługi z zakresu pomiaru geometrii i wyważania kół wykonujemy we wszystkich markach pojazdów

Białystok • kol. Grabówka • Klonowa 2a • tel. 43-18-43 *ZAPRASZAMY*

---

magton

- ○ Lampy zespolone, informacyjne - z nagłośnieniem i bez nagłośnienia
- ○ Lampy błyskowe - mechaniczne, elektryczne, ostrzegawcze

dla służb drogowych , taksówek, nauki jazdy, pogotowia gazowego, elektrycznego.

MAG-TON - Białystok,
ul. 27 Lipca 26, tel. 752-046
Dla posiadaczy karty „Club Rabatu" taniej!

4979

POLONEZY CARO TRUCK

FSO

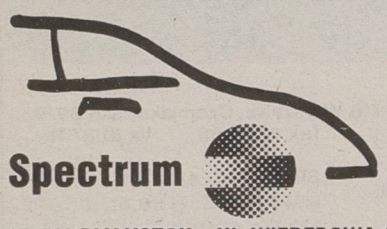

- ❒ KRÓTKIE
- ❒ PRZEDŁUŻANE
- ❒ 5-OSOBOWE

Spectrum

PREMIA-WCZASY DLA DWÓCH OSÓB

4932

15-743 BIAŁYSTOK • UL. WIERZBOWA 10 TEL/FAX 516-911 TEL. 518-279

PEUGEOT

306 SL

ABS, poduszka powietrzna

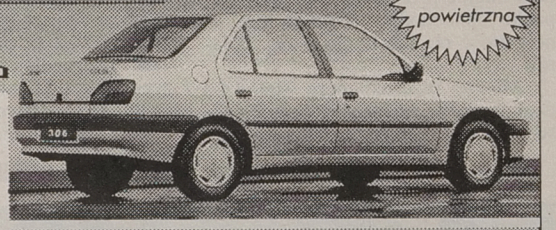

Poznański-Auto
ul. 27 Lipca 1,
15-181 Białystok,
tel. 75-57-21,
tel. 539-007,
fax 538-396

Pełne roczne nieodpłatne ubezpieczenie AC i OC

5038

ADAMEX

HURTOWNIA REJONOWA CZĘŚCI ZAMIENNYCH

oferuje po cenach zbytu producenta:

●● nadwozia, kabiny, silniki, skrzynie biegów, zawieszenia, tylne mosty, części zamienne silników, nadwozi układów jezdnych ● filtry oleju, paliwa, powietrza ● oleje LOTOS ● przekładnie, wały napędowe ● pompy wody, pompy oleju ● gaźniki, pompy paliwa ● reflektory, aparaty zapłonowe ● panewki silnikowe ● amortyzatory, końcówki ● przełączniki, stacyjki ● filtry ● rozruszniki, alternatory, podzespoły ● łożyska, świece zapłonowe

FSO Żuk

oraz pełny zakres części zamiennych:

● POLONEZ, 126p, NYSA, LUBLIN, TARPAN

FIAT ISKRA

4906

Nowy adres: Białystok, ul. Zwycięstwa 26, tel. 511-297, godz. otwarcia 8.00 - 18.00, sob. 8.00 - 16.00

Białystok, ul. Pogodna 62/1, tel. 42-20-50, 42-24-83, 42-41-30, 42-40-59, fax 42-24-89
Białystok, ul. Jurowiecka 10, tel. 435-045 I Łapy, ul. Leśnikowska 3, tel. 152-787

STAR ŻUK LUBLIN ANDORIA LDV

AUTORYZOWANY DEALER

tec

539-009
539-072

ANDORIA LDV

15-103 Białystok, ul. I Armii WP 2a

4983

FSO

POLONEZ CARO



- ✦ wybór wersji, auto na zamówienie
- ✦ przyjmiemy samochód w rozliczeniu
- ✦ zrealizujemy przedpłatę FSO
- ✦ wersja na gaz (1/2 kosztów eksploatacji)
- ✦ bardzo korzystne raty (15,89%, do 4 lat)
- ✦ części zamienne
- ✦ serwis gwarancyjny
- ✦ naprawy blacharsko-lakiernicze
- ✦ montaż szyberdachów
- ✦ mieszalnia lakierów PPG

AUTO SYSTEM

30
50 rat bez procentu
60

POLONEZ już za 202,00 zł miesięcznie

AUTO SALON-KWIATKOWSKI

ZAPRASZAMY

EŁK ul. Kilińskiego 5 tel. (087) 108-111 108-112
SUWAŁKI ul. Noniewicza 93 DH Wigry (087) 66-71-59
GIŻYCKO ul. Kętrzyńskiego 12A tel. (0878) 55-44
OSTROŁĘKA DH "AWA" tel. (029) 66-66-02

5028

Dzień dobry
POŻYTECZNE WIADOMOŚCI I CIEKAWE SPRAWY
BIAŁYSTOK
DODATEK MIEJSKI „GAZETY WSPÓŁCZESNEJ” PONIEDZIAŁEK, 7.08.1995 r.

Weekend w mieście

● Wczoraj przy ulicy Berlinga z nie strzeżonego parkingu nieznani sprawcy skradli poloneza caro BIA 25 64, koloru morskiego.

● Nocą z soboty na niedzielę policjanci KRP Białystok zatrzymali dwóch mężczyzn, którzy usiłowali wkraść się do baru „Słoneczko”.

● W sobotę około 19.20 białostoccy policjanci zatrzymali mieszkańca Sokółki, który włamał się do mieszkania przy ulicy Sienkiewicza i usiłował wynieść zeń przedmioty o wartości tysiąca złotych.

● Z piątku na sobotę przy ulicy Berlinga nieznany sprawca dokonał kradzieży zuchwałej magnetofonu Sharp.

(mr)

Komunikat policji

Dwie kobiety, które w dniu 18 lipca 1995 r., około godz. 20.10 wysiadły z autobusu linii 9 na przystanku MPK przy ul. Konstytucji 3 Maja róg Antoniuk Fabryczny i były świadkami zuchwałej kradzieży portmonetki wraz z zawartością na szkodę mężczyzny w podeszłym wieku, dokonanej przez dwóch młodych mężczyzn, proszone są o kontakt z Komisariatem III Policji w Białymstoku przy ul. Antoniukowskiej 21, pokój nr 4, tel. 77-22-69 lub 513-120.

W tekście „Pikieta niezbyt spokojna” z dn. 25.07. napisaliśmy: „... przewodniczący Rady Miejskiej nie wróży powodzenia demonstrantom z powodu słabego natężenia ich protestu”. Taka opinia, rzekomo wypowiedziana przez pana przewodniczącego, była rozpowszechniana wśród pikietujących. Z Biura Rady Miejskiej otrzymaliśmy wyjaśnienie, iż przewodniczący Jan Chojnowski nigdy publicznie nie wypowiadał się na temat spornej inwestycji.

Nie doszło do kompromisu w sprawie lokalizacji stacji paliw na Zielonych Wzgórzach

Bez satysfakcji

Lokalizacja i budowa stacji paliw norweskiej firmy Statoil ciągle budzi emocje. W ostatni piątek doszło do trójstronnego spotkania władz miasta, delegacji mieszkańców z Zielonych Wzgórz oraz przedstawicieli inwestora. Pomimo długich rozmów nie doszło do kompromisu, ponieważ żaden z głównych adwersarzy nie chciał ustąpić ze swego stanowiska.



Fot. A. Zgiet

Pomimo protestów budowa stacji paliw przy ul. Słonecznikowej zaczęła się trzy tygodnie temu i ciągle posuwa się naprzód. Tymczasem reprezentant mieszkańców, Janusz Obuchowicz, twierdził, że w odbytej przed kilkoma dniami rozmowie z dyrektorem Statoilu, Henningiem Rasmussenem, ten ostatni zgodził się na wstrzymanie prac do wyjaśnienia wszelkich nieporozumień.

– Stało się natomiast wprost przeciwnie – powiedział J. Obuchowicz. – **Robotnicy pracują w przyspieszonym tempie, a dzisiaj przywieziono już pięć zbiorników na paliwo.**

Obecny na spotkaniu Henning Rasmussen uznał te zarzuty za bezzasadne, bowiem – jak twierdził – wstrzymanie robót i zmiana lokalizacji stacji od początku nie wchodziła w rachubę. Przedmiotem rozmów mogą być natomiast inwestycje, które Statoil jest skłonny zrealizować na osiedlu Zielone Wzgórza, aby w zamian uzyskać zgodę mieszkańców na bezkonfliktowe kontynuowanie i – w dalszej perspektywie – funkcjonowanie stacji paliw. Mówiło się tu między innymi o możliwości wybudowania ścieżki rowerowej, terenów rekreacyjnych, a nawet basenu kąpielowego.

Przedstawiciele mieszkańców zdecydowanie odrzucili taki punkt widzenia, twierdząc, że wspomniane inwestycje nie dotyczą przedmiotu sporu, a ich powstanie nie zrekompensowałoby uciążliwości, związanych z funkcjonowaniem stacji paliw.

– Jesteśmy przekonani, że nasze mieszkania straciłyby około połowy swojej wartości rynkowej – dodał jeden z nich. – **A trzeba mieć na uwadze, że ten problem dotyczy dwustu rodzin, czyli około 800 osób.**

Inne rozwiązanie zaproponował Robert Alaszkiewicz, członek Rady Osiedla Zielone Wzgórza, który zapytał H. Rasmussena, czy Statoil nie byłby w stanie wyłożyć 400 mld złotych na wykup mieszkań znajdujących się w bezpośredniej bliskości powstającej stacji.

– Zasadniczym celem mojej firmy jest budowa stacji paliw – odparł Norweg. – **Nie interesuje nas inwestowanie w mieszkania.**

W tej sytuacji cały żal mieszkańców obrócił się przeciwko władzom miasta, które pomimo protestów zezwoliły na powstanie w tym miejscu spornej inwestycji. Ich zdaniem gminę, która chciała zarobić jak najwięcej na tym skrawku ziemi, cechuje pazerność.

– Kto inny mógłby to nazwać gospodarnością – odparował Andrzej Nowakowski, architekt miejski.

Obecny na spotkaniu przewodniczący Rady Miejskiej, Jan Chojnowski, powiedział, że cała procedura prawna została w tym przypadku zachowana. Plan szczegółowy zagospodarowania przestrzennego miasta przewidywał powstanie w tym miejscu podobnej inwestycji, a ostateczną decyzję podjęła w jawnym głosowaniu Rada Miejska.

Cd. na stronie 12

Czy tablice zmuszą do utrzymywania porządku?

Łapanie brudzących psów

„Sprzątnij po swoim psie! (art. 145 kodeksu wykroczeń)” – tablice o takiej treści zostały wywieszone m.in. na Osiedlu Piasta II. Również na innych białostockich osiedlach mają się pojawić tego typu ostrzeżenia.

Wspomniane tablice zostały wywieszone na prośbę mieszkańców. Wielu z nich skarżyło się w administracji Osiedla Piasta II na psy, które zanieczyszczają trawniki i klatki schodowe, gdy ich właściciele spuszczają je ze smyczy. Psy, które są wypuszczane z domów bez żadnej opieki, stanowią też zagrożenie dla małych dzieci, a nawet i dorosłych. Chociaż wspomniane tablice wiszą na blokach m. in. przy ul. Mieszka I i Towarowej już od czerwca, administracja Osiedla Piasta II nie skierowała jeszcze żadnej sprawy do kolegium do spraw wykroczeń. Wystarczy wysłanie do właściciela psa pisma ostrzegawczego. Również białostocka Straż Miejska zapowiada włączenie się w łapanie właścicieli sprawców takich zdarzeń. Interwencje będą miały miejsce, gdy strażnicy zobaczą zdarzenie osobiście i złapią sprawcę na gorącym uczynku. Administracja osiedla, która będzie chciała skierować sprawę do kolegium ds. wykroczeń, będzie musiała podać dzień i godzinę zaistniałego faktu oraz mieć świadków zdarzenia.

Dodajmy, że art. 145 kodeksu wykroczeń mówi, że „Kto zanieczyszcza lub zaśmieca miejsca dostępne dla publiczności, a w szczególności drogę, ulice, plac, ogród, trawnik lub zieleniec podlega karze grzywny”.

(RR)

Białystok w badaniach ankietowych

Sto problemów do rozwiązania

Białostoczanie, którzy brali udział w drugiej części badań ankietowych w ramach „Strategii rozwoju Białegostoku”, uważają, że najważniejszym problemem miasta jest obecnie ograniczenie bezrobocia.

Badaniami ankietowymi, które zrealizowało PPUH „Bio Pol” na zlecenie Urzędu Miejskiego, objęto 2 tys. osób. Uzyskano 1244 odpowiedzi. Wcześniej podobne badanie, w ramach programu „Strategia Rozwoju Białegostoku”, przeprowadzono wśród kandydatów na członków rad osiedli i radnych białostockiej Rady Miejskiej. Jak uważa Elżbieta Kaufman–Suszko, naczelnik Wydziału Polityki Społeczno – Gospodarczej Urzędu Miejskiego, uzyskane obecnie odpowiedzi różnią się jednak od tych, których udzielały osoby aktywnie uczestniczące w życiu miasta.

– Cieszymy się, że po raz pierwszy w historii miasta udało się przeprowadzić tego typu badania. Chociaż jesteśmy jeszcze przed dokładną analizą ankiet, to już teraz – tworząc np. przyszłoroczny budżet – będziemy mogli korzystać z wyników badań, które były swoistą konsultacją społeczną – mówi Elżbieta Kaufman –Suszko.

Wśród ankietowanych, których średni wiek wyniósł 42 lata, przeważały osoby aktywne zawodowo (59,2 proc.), które najczęściej są zatrudnione w sektorze gospodarki uspołecznionej (39,3 proc.). Większość respondentów określiła się jako osoby wierzące – wyznawcy religii rzymskokatolickiej stanowili 81,4 proc. a prawosławia 12 proc. Wśród badanych dominowały osoby narodowości polskiej – 94,8 proc., 2,2 proc. określiło swoją narodowość jako białoruską a 2,7 proc. nie podało swojej narodowości. Ankietowani mieli najczęściej prawicowe poglądy polityczne (48 proc.). Blisko dwa razy mniej białostoczan uważa, że ma poglądy lewicowe (25,1 proc.), a 14,5 proc. mieszkańców Białegostoku ma poglądy polityczne centrowe.

Określając swoje dochody, najwięcej respondentów stwierdziło, że rodzina jakoś sobie radzi (52 proc.), zaś na drugim miejscu, że dość trudno jest jej przeżyć (26,1 proc.). Okazuje sie, że na terenie miasta występują także znaczne różnice w dochodzie. Największy średni dochód na członka gospodarstwa domowego jest w Śródmieściu – 270,4 zł, najmniejszy na Wygodzie – 221,2 zł.

Zdaniem 58,2 proc. ankietowanych Białystok jest średnio rozwiniętym miastem, zaś 26,21 proc. uważa, że jest nieco opóźniony w rozwoju w porównaniu do innych miast Polski. Najważniejszymi trzema problemami do rozwiązania w mieście i dzielnicy są: ograniczenie bezrobocia i tworzenie nowych miejsc pracy, modernizacja techniczna dróg, ulic i skrzyżowań oraz poprawa stanu bezpieczeństwa mieszkańców i likwidacja przestępczości (najbardziej niebezpieczne są osiedla Śródmieście – 13,91 proc. wskazań, Antoniuk – 11,58 proc. i Dziesięciny – 6,35 proc.). Wśród problemów Białegostoku ankietowani wymieniali też istnienie wulgarnych napisów na budynkach, brak komunikacji tramwajowej, likwidację sex–shopów, urządzenie kąpielisk nad Białą i zbyt dużą liczbę kościołów. W osiedlach, zdaniem ankietowanych, należałoby natomiast poprawić estetykę i porządek, zwiększyć ilość terenów rekreacyjnych oraz poprawić stan bezpieczeństwa. Wśród ponad stu problemów szczegółowych wymieniono m.in. zagospodarowanie szkieletu budynku przy ul. Radzymińskiej, brak kontenerów na śmieci na osiedlu Pieczurki, wstrzymanie przejazdów tirów ul. Poleską i brak oświetlenia na os. Bojary. Większość z ankietowanych mieszkańców Białegostoku jest natomiast zadowolona z ilości na ich osiedlu sklepów spożywczych, punktów usługowych fryzjerskich i magla. Uważają jednak, że zbyt mało jest sklepów przemysłowych, punktów usługowych szewskich a przede wszystkim krawieckich (63,18 proc. odpowiedzi).

W ankiecie pytano także o propozycje zmian tras linii autobusowych. Białostoczanie uważają, że przede wszystkim powinno być więcej linii do dworców PKP i PKS, linia 12 powinna zostać przedłużona przez osiedle Pieczurki oraz że Białystok powinien mieć bezpośrednie połączenia z Choroszczą, Czarną Białostocką i Zabłudowem.

Zdaniem ankietowanych władze miasta przed podjęciem ważnej decyzji powinny zawsze (37,14 proc.) i raczej zawsze (49,76 proc.) zasięgać opinii mieszkańców. Powinno się to odbywać m.in. poprzez lokalne środki przekazu (44,61 proc.), badania ankietowe (39,87 proc.) i konsultacje z radami osiedli (36,5 proc.). Niestety, jak wynika z badań, obecnie mieszkańcy mają mały (47,35 proc.) i bardzo mały (24,04 proc.) wpływ na sprawy Białegostoku. Najlepiej rozwiązywane są problemy, gdy inicjatywa powstaje w dialogu mieszkańców z władzą, a następnie obie strony uczestniczą w jej realizacji (42,44 proc.) lub gdy inicjatywa wychodzi od władzy a mieszkańcy ją aprobują i w miarę swoich możliwości pomagają w jej realizacji (25 proc.).

(RR)

Trwają zapisy do polsko–białoruskiego przedszkola samorządowego

Dzieciństwo z tożsamością

Dwa oddziały polsko – białoruskiego przedszkola samorządowego najprawdopodobniej powstaną przy przedszkolu nr 14 przy Alei Piłsudskiego 20/4 w Białymstoku.

– **Wszystkie formalności zostały już dopełnione, obecnie prowadzimy zapisy** – mówi Barbara Piekarska z komitetu założycielskiego przedszkola.

Przedszkole będzie korzystało z programu edukacyjnego, którym dysponuje Związek Białoruski. Organizatorom zależy na tym, aby dzieci uczyły się w przedszkolu języka białoruskiego, którego – jak twierdzą – ich rodzice często nie znają, zapomnieli czy zwyczajnie na co dzień nie używają.

– **Chcemy dać dzieciom możliwość zetknięcia się z kulturą i historią białoruskiego narodu oraz pogranicza** – mówi Barbara Piekarska. – **Chcielibyśmy też, aby przedszkole wychowywało dzieci w duchu tolerancji do kultury z jakiej się wywodzą i do innych kultur.**

Organizatorzy przedszkola zdają sobie sprawę z tego, że aby zachęcić rodziców do posłania do niego dzieci, placówka musi się odróżniać od „zwyczajnych przedszkoli". Chcą więc zorganizować w nim kółka zainteresowań, które nie obciążałyby rodziców dodatkowymi opłatami.

– **Wydaje się, że udało się nam przekonać kilku sponsorów do wsparcia tych pomysłów** – mówi Barbara Piekarska.

W tej chwili jedyny problem, jaki istnieje przy organizacji przedszkola, związany jest z rekrutacją. Żeby mogły powstać dwa oddziały przedszkola, rodzice muszą do nich zgłosić czterdzieścioro dzieci. Rekrutacja powinna być zakończona już 15 sierpnia.

– **Na razie mamy zapisanych dwadzieścioro dzieci** – mówi Barbara Piekarska.

Jeszcze kilka miesięcy temu, kiedy idea przedszkola dopiero się rodziła, organizatorzy zanotowali 60 zgłoszeń. Dziś trudno im powiedzieć czy zmniejszyło się zainteresowanie przedszkolem, czy może w sezonie wakacyjnym rodzice załatwianie formalności zostawiają na ostatnią chwilę.

– **Czas nagli. Do 15 sierpnia musimy mieć czterdzieścioro chętnych dzieci. W innym przypadku być może powstanie tylko jeden oddział** – mówi Barbara Piekarska.

Organizatorzy przypuszczają, że spadek zainteresowania przedszkolem może być wynikiem obaw rodziców związanych z tym, że oddziały polsko–białoruskiego przedszkola będą się mieściły w jednym budynku z trzema oddziałami przedszkola typowo polskiego.

– **Ludzie być może boją się sytuacji konfliktowych, wyzywania dzieci przez inne dzieci. Zdarza się to w piaskownicy przed blokiem, więc może będzie się zdarzać w budynku przedszkola. Jednak musimy pamiętać, że atmosferę tutaj przede wszystkim stworzą wychowawcy i sami rodzice** – powiedziała Barbara Piekarska.

(mr)

Gdy liczyły się minuty i sekundy

Lot śmigłowca sanitarnego

Pilot białostockiego Zespołu Lotnictwa Sanitarnego – Stanisław Iwaszko, nie narzekał ma brak pracy podczas swego dyżuru, który rozpoczął w ubiegły piątek. Posłuchajmy jego relacji:

– Już w piątkowe południe wystartowałem do Warszawy, mając na pokładzie śmigłowca czterodniowe zaledwie dziecko, u którego stwierdzono poważną wadę serca. Maksymalnie szybko dotarliśmy do stolicy. Tam przekazaliśmy dziecko ekipie pogotowia ratunkowego celem przewiezienia do specjalistycznej kliniki.

W nocy z piątku na sobotę zapadła decyzja o wykonaniu kolejnego, natychmiastowego lotu. Należało przewieźć do Wrocławia, a stamtąd do Trzebnicy, 3–letniego chłopca, któremu na polu maszyna ucięła nóżkę.

– Gdy unosiłem się w powietrze, spojrzałem odruchowo na zegarek. Była już sobota, dwadzieścia minut po północy. Lecieliśmy – jak to się mówi – na przełaj przez Polskę.

Nocny lot jest rzeczą trudną. Wymaga maksymalnej koncentracji. Niezmiernie też wyczerpuje, a do tego ta świadomość, że im szybciej dotrę do Wrocławia, tym większa jest szansa, że chłopczyk nie będzie kaleką.

Po trzech godzinach, dokładnie o 3.20, wylądowałem w stolicy Dolnego Śląska. Tam już czekał śmigłowiec z tamtejszego zespołu lotnictwa sanitarnego. Uznano, że jestem zbyt zmęczony, aby lecieć do Trzebnicy i po dwu lotach muszę koniecznie odpocząć.

Pamiętam, że przyłożyłem głowę do poduszki i natychmiast zasnąłem. Obudziłem się dopiero rano. O godz. 9.20 wyruszyłem w drogę powrotną do Białegostoku. Na Krywlanach byłem o godz. 12.30.

Sobota i niedziela – bo i w niedzielę także dyżurowałem, minęły spokojnie. Nie było ani jednego dramatycznego wezwania.

Dyżur kończę w poniedziałek, 7 sierpnia wieczorem...

Zanotował (h)

Bez satysfakcji

Cd. ze strony 11

– **Nigdy nie unikałem trudnych tematów** – powiedział J. Chojnowski. – **Również w tym przypadku postaramy się znaleźć satysfakcjonujące wszystkie strony rozwiązanie.**

Zgodnie z zapowiedzią, przewodniczący RM oświadczył, że skłonny jest ponownie uruchomić ścieżkę uchwałodawczą w sprawie zmiany przeznaczenia spornej działki w planie szczegółowym zagospodarowania przestrzennego miasta. Warunkiem takiego rozwiązania byłaby jednak zgoda prawnego właściciela działki przy ul. Słonecznikowej, czyli Statoilu, któremu gmina mogłaby w zamian zaoferować teren leżący nie opodal, w rejonie ul. Zielonogórskiej. Jak można się było spodziewać, stanowisko H. Rasmussena było nieprzejednane, co oczywiście nie mogło zadowolić mieszkańców. Właściwym podsumowaniem dyskusji były słowa jednego z ich przedstawicieli, który stwierdził:

– **No satisfaction, Mr. Rasmussen.**

Nikt się chyba jednak nie spodziewał, że ten brak satysfakcji pociągnie za sobą szybką i gwałtowną reakcję. Jeszcze w piątek około godz. 21.30 grupa mieszkańców z Zielonych Wzgórz – po raz drugi w historii tego konfliktu – zdemolowała ogrodzenie wokół placu budowy stacji paliw. Ponadto poprzewracano szalunki, a część płotu została podpalona. Interweniowała straż pożarna i policja, której pojawienie się ostudziło nieco nastroje zdeterminowanych mieszkańców: Na drugi dzień, jak gdyby nigdy nic, prace na budowie zostały wznowione.

Janusz Obuchowicz zapowiedział, że mieszkańcy nie zrezygnują z protestu. Dzisiaj mają oni otrzymać kopie dokumentów z Urzędu Miasta, w których będą starali się znaleźć niezgodności prawne. Ponadto oczekuje się na odpowiedzi z kilku ministerstw, do których wysłano pisma protestacyjne.

– **Liczyliśmy tu na pomoc posłów z Białostocczyzny, którzy wykazali jednak zastanawiający brak zainteresowania problemami swoich wyborców** – powiedział J. Obuchowicz.

(mp)

Białostockie Schronisko dla Zwierząt czeka na pieniądze i ludzką życzliwość

Nowy szef – stare problemy

Od tygodnia jedynym w Białymstoku „psim sierocińcem", mieszczącym się przy ul. Dolistowskiej, zarządza nowy kierownik, Janusz Kozłowski. Poprzedni szef tej placówki oraz księgowa odeszli z pracy. Wokół tych zmian personalnych panuje atmosfera niedomówień i przemilczeń, jednak wydaje się, że były one spowodowane co najmniej niegospodarnością w zarządzaniu schroniskiem.



Janusz Kozłowski przystąpił do pracy z zapałem i wieloma dobrymi chęciami, które – miejmy nadzieję – z czasem nie osłabną. Aby jego pomysły na uzdrowienie sytuacji w schronisku nie spełzły na niczym, potrzebne jest wsparcie – nie tylko duchowe – ze strony władz miejskich i mieszkańców Białegostoku.

Wszyscy narzekamy na błąkające się po ulicach bezpańskie psy, które – najczęściej głodne i zdziczałe – straszą dzieci i dorosłych. Właśnie one powinny znaleźć miejsce w schronisku dla zwierząt. Żeby jednak sprawnie i z zachowaniem elementarnych zasad humanitaryzmu odłowić i przetransportować tu zwierzęta, potrzebne są pieniądze: na zatrudnienie ludzi, na paliwo do samochodu, na sprzęt. Bez gotówki nie da się również utrzymać przy życiu psów, mieszkających w schronisku. Niestety, dotacje z Urzędu Miasta są minimalne, nie pokrywające wielu najpilniejszych potrzeb.

W sobotę w schronisku przebywały 74 psy, w tej liczbie 16 szczeniąt, wymagających specjalnej diety. Było też kilka psów hotelujących, powierzonych opiece tutejszych pielęgniarzy na czas urlopowych wojaży właścicieli. Za ich pobyt w schronisku pobierane są opłaty, które nieco zasilają kasę azylu. Innym źródłem – jednak dość symbolicznym – dochodów schroniska jest sprzedaż psów. Mieszańce, niezależnie od rozmiarów i wieku kosztują tu 10 złotych, psy rasowe – 100 zł. Można jednak wynegocjować niższą stawkę – pracownikom schroniska mniej zależy na zysku, bardziej na tym, żeby przekazać psa w dobre ręce. Trzeba bowiem pamiętać o tym, że zwierzęta, co do których jest pewność, iż nie znajdą nowego właściciela, po jakimś czasie są usypiane. Podobny los spotyka psy chore, nie stać bowiem schroniska na ich leczenie, oraz ślepe mioty.

Kierownik Janusz Kozłowski marzy o rozbudowie boksów dla psów, dzięki czemu jednorazowo w schronisku mogłoby znaleźć opiekę więcej zwierząt. Chciałby też zatrudnić technika weterynarii, który czuwałby na miejscu nad stanem zdrowia „pensjonariuszy" (obecnie lekarz weterynarz odwiedza placówkę dwa razy w tygodniu).

Największym problemem jest zapewnienie psom pożywienia. Tutejsze zwierzęta nie są wymagające, ich podniebienia nie przywykły do drogich „psich konserw". Im wystarczy solidna porcja kaszy jęczmiennej, okraszonej mięsem i tłuszczem, z dodatkiem marchwi i cebuli, żeby podtrzymać kondycję. Kiedyś zarówno białostockie zakłady mięsne, jak i prywatni masarze dostarczali do schroniska odpady produkcyjne czy wyroby nie pierwszej świeżości. Od jakiegoś czasu działalność ta niemal ustała. Może warto – zamiast wyrzucać na śmietnik – wspomóc schronisko niepotrzebnymi nikomu ochłapami, które psom na pewno będą smakować. Tutaj można też zużyć nieco przeterminowane mrożonki czy odżywki dla niemowląt i mleko w proszku – te ostatnie produkty są szczególnie przydatne przy karmieniu szczeniąt.

Apel o wspomożenie schroniska kierujemy nie tylko do producentów i sprzedawców żywności, ale też do każdego białostoczanina, któremu nie jest obojętny psi los. W końcu za to, że w mieście żyją bezdomne, porzucone psy, odpowiedzialni są właśnie nieodpowiedzialni ludzie, pozbawieni serca i wyobraźni. Każdy, kto chciałby przekazać jakąkolwiek, nawet symboliczną kwotę na utrzymanie białostockiego schroniska dla zwierząt, może wpłacić pieniążki na podane niżej konto:

BPH O/Białystok 320401–2088–131

(jaw)

Fot. I. Wysocki

Dosia dzieciom

Dzisiaj w białostockim Dziecięcym Szpitalu Klinicznym gości sympatyczna świnka „Dosia", która użyczyła swojego wizerunku serii środków czystości firmy „Benckiser".

Akcją „Dosia dzieciom" objęte zostały szpitale dziecięce w Warszawie, Lublinie, Rzeszowie i Białymstoku. Wybrane placówki przez dwanaście najbliższych miesięcy będą zaopatrywane w środki czystości serii „Dosia". Jest to z jednej strony doskonała promocja produktów firmy „Benckiser", z drugiej godna propagowania działalność charytatywna.

W białostockim DSK „Dosia" gości od godz. 11.30. Po oficjalnych wystąpieniach przedstawicieli producenta „Dosi", dyrekcji szpitala i władz miasta nastąpi chwila chyba najprzyjemniejsza: „Dosia" spotka się z małymi pacjentami, których obdaruje zabawkami.

(jaw)

REKLAMA REKLAMA REKLAMA REKLAMA REKLAMA REKLAMA REKLAMA REKLAMA REKLAMA REKLAMA REKLAMA REKLAMA REKLAMA REKLAMA REKLAMA

Białystok, ul. Siedleckiego 15
(Wygoda) od Traugutta
ELBÓ tel. 754-600, 538-066
dom 436-521
tel. kom. 090265565
WYPOSAŻENIE SKLEPÓW
● Producent mebli:
regały, lady, wieszaki, kratki
● Meble z rur chromowanych
i złotych, systemy TRIS,
MARKET - import z Włoch
PROJEKTY I WYKONANIE
4396

uniTERM
CHŁODNICTWO
KLIMATYZACJA
Komory chłodnicze
Instalacje chłodnicze
Centrale klimatyzacyjne
Klimatyzatory typu
"Split" i "Compact".
poleca:
Przedsiębiorstwo Wielobranżowe
"UNITERM" S.C.
19-300 Ełk, ul. Ogrodowa 32
tel./fax 10-12-08
4610

Sklep firmowy masarni "EUROPA", Grajewo, ul. Ełcka 3

Miły personel poleca najtańsze
wyroby wędliniarsko-masarnicze w regionie.
Masarnia "Europa" Rajgród, ul. Warszawska 31A,
tel. (0-8672) 14-10 zaprasza do współpracy.
5052

Spacerkiem po ZOO

Co robić, kiedy w upalny dzień lata, na betonowym osiedlu dopada nas nuda? Najprościej pożegnać chropowaty beton, rozgrzany asfalt i udać się gdzieś w przyrodę, do parku na przykład. A cóż w parku? W parku ZOO mamy.

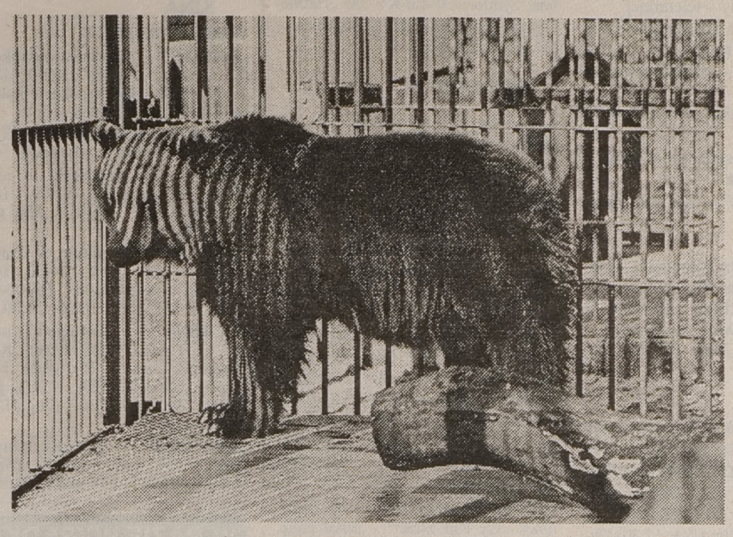

To na pewno nie jest Kubuś Puchatek...

Nasze małe, skromne, białostockie ZOO rozrasta się ostatnimi czasy. 15 lipca na świat przyszła kucyk szetlandzki – klaczka, zaś 23 lipca urodził się osiołek. Można je oglądać codziennie, prócz dni poświątecznych, kiedy są karmione.

Poza tym miłym akcentem, ZOO ma mnóstwo starych problemów. Przede wszystkim sprawa utrzymania. Zwierzęta nie mają zbyt wielu sponsorów, na domiar złego niektórzy z nich rezygnują ze swej działalności. Najdrożej kosztuje utrzymanie lwa – około 900 zł miesięcznie, nie wliczając w to płac dla pracowników.

Drugim, istotnym problemem są sami zwiedzający. Powszechnie wiadomo, że pensjonariuszy ZOO dokarmiać nie należy, a jednak się je dokarmia i to notorycznie. Byłem świadkiem, jak pewien mądry tatuś uczył synka rzucać chrupki sarenkom. Jeżeli w ZOO znajduje się tabliczka „Nie dokarmiać zwierząt" to informuję, że dokarmiać ich nie należy. Personel dba o swoich podopiecznym, my zaś możemy jedynie rozregulować im żołądek. Dzięki źle rozumianej trosce, zdechł jeleń „Kuba". „Kuba" zjadł chrupki właśnie, tyle, że z całym plastikowym opakowaniem. Ktoś miał z pewnością szczere intencje, ale mu nie wyszło. „Kuba" męczył się parę dni.



Kubę można podziwiać już tylko na zdjęciu

Jeżeli już koniecznie chcemy dokarmić zwierzątko, to należy zgłosić się do personelu ZOO i tam przekazać prowiant. Zaintersowany ch informuję, że misiek lubi dżemy.

A propos troski. Nie przynośmy do Ogrodu Zoologicznego „biednych", „porzuconych" sarenek, bo tak naprawdę nikt ich nie porzucił. Po prostu matka widząc intruza (to znaczy nas) ucieka, starając się odwrócić naszą uwagę od młodych.

Dobrze by było, abyśmy nauczyli się jeszcze paru zasad obowiązujących w ZOO. Nie należy zbliżać się do groźnych zwierząt. Mało kto wie, ale nasz przesympatyczny niedźwiedź potrafi wyciągnąć błyskawicznie łapę na odległość 1,5 m od klatki. Takie „pogłaskanie" może zakończyć się bardzo tragicznie. Rodzice powinni wytłumaczyć dzieciom, że misio za prętami, to nie Kubuś Puchatek, czy inny Uszatek, ale niebezpieczny drapieżnik.

Zwierząt nie wolno straszyć. A straszymy je bardzo często – głośnym śmiechem, klaskaniem w dłonie, okrzykiem radości, gdy się do nas zbliża. Nie dziwmy się potem, że żadne nie chce do nas podejść.

Teraz, znając podstawowe zasady obcowania ze zwierzętami, śmiało możemy się wybrać na spacer po ZOO, nie utrudniając życia ani sobie, ani im.

(PeZet)
Fot. A. Zgiet

Kino „Kamera" ma już rok

Małe a cieszy

W sobotę, 29 lipca br. minęła pierwsza rocznica powstania nowego kina w Białymstoku. Mieści się ono na Osiedlu Młodych, przy ul. Hetmańskiej 7. Jest jednym z oddziałów Ogólnopolskiej Sieci Kin. W wyniku konkursu ogłoszonego wśród widzów, kino otrzymało nazwę „Kamera".

Choć mała salka kinowa może pomieścić tylko 50 osób, to cieszy się ono dużym zainteresowaniem, szczególnie wśród najmłodszych widzów. Repertuar filmowy dostosowany jest właśnie dla nich. Szlagierem kina był amerykański przebój – „Król Lew". Dużym powodzeniem cieszyły się również takie filmy, jak „Forrest Gump", „Lessie", „Jaskiniowcy", „Moja dziewczyna II". Kino, pamiętając także o starszej widowni, zaprezentowało m. in. film „Barwy nocy".

W okresie wakacji i ferii zimowych seanse odbywają się o godz. 11.00, 13.00 i 17.00. Natomiast w roku szkolnym widzowie są zapraszani na godziny popołudniowe. W porozumieniu ze szkołami podstawowymi i średnimi odbywają się także w kinie „Kamera" projekcje lektur szkolnych.

– Jedynym moim marzeniem jest to, aby ta salka zapełniła się młodzieżą nie tylko chcącą obejrzeć film, ale również o nim po projekcji podyskutować w kawiarence kinowej – powiedziała Alicja Łempicka, szefowa kina „Kamera".

W sierpniu na ekranie kina pojawi się „Indianin w Paryżu", „Brzdąc w opałach", „Klan urwisów" i „101 dalmatyńczyków". Na uwagę zasługuje fakt, że filmy z napisami, przeznaczone dla najmłodszej widowni, na życzenie czyta lektor.

Oprócz projekcji filmów kino prowadzi wypożyczalnię kaset video i mały bar.

– Jesteśmy jedynym kinem w tej części miasta – dodała Alicja Łempicka, szefowa kina „Kamera".

(PW)

Informator miejski

Bank informacji	320-520
„PORTAL" – Bank Informacji Gospodarczych (o handlu, usługach, produkcji)	51-74-71
Straż Miejska (całą dobę)	512-741
Informacja PKP	910
Informacja PKS	936
Programy kin, teatrów, imprez	929
Policyjna Izba Dziecka	772-292
Fundacja Pomocy Dzieciom	436-429
Fundacja Rozwoju Demokracji Lokalnej – Program Dialog	322-846
Fundacja Białystok Zdrowe Miasto	320-240
Sklep z pracą	426-642
Stowarzyszenie Osób Chorych na Cukrzycę	413-771
Monar (punkt konsultacyjny)	516-564
Zamawianie mikrobusów dla inwalidów	423-603
PIH, Sąd Konsumencki	435-711
Sanepid – Stacja Terenowa	325-091
Państwowa Inspekcja Pracy (por. prawne)	421-146
Klub Abstynentów „Krokus"	435-843
Klub Abstynentów „Arka"	619-262
Stowarzyszenie „Droga" – Dom Rodzinny	524-717
Towarzystwo Opieki nad Zwierzętami (pon.,środy, piątki)	327-069
Schronisko dla Zwierząt	753-700
„Cefarm" – informacja o lekach (godz. 8-15.30)	752-437, 750-329, 752-474, 750-292
Pogotowie weterynaryjne	511-542
Biuro Rzeczy Znalezionych – dokumenty wyjęte ze skrzynek pocztowych w Białymstoku	513-171

Nietypowy trójkąt na ekranie

Kto chce kozę?

Jeśli kino dłużej będzie chadzać tak krętymi ścieżkami tolerancji jak dotychczas, jedyną nienormalną płciowo i rasowo częścią populacji ludzkiej zostaną biali heteroseksualiści. Dzięki prezydenturze Billa i zacięciu Hilary Clinton złego słówka nie można wyszeptać o Murzynach, Chińczykach, Eskimosach, transwestytach, homoseksualistach, ba, nawet łysych, niskich albo tęgich, bo już podnosi się histeryczny wrzask obrońców tolerancji i słychać wyzwiska w stylu „faszysta" (swoją drogą, ciekawe, czy można źle o faszystach?). Filmowcy czują na plecach ciężki oddech „correctness" (taki amerykański rodzaj cenzury), która zabroniła Gene'owi Hackmanowi używać słowa „czarnuch" wobec linczowanego przez siebie Murzyna w, znakomitym skądinąd, westernie „Bez przebaczenia".

Polityka zaczyna już, jak widać, przynosić udane artystycznie dokonania porównywalne do literatury socrealistycznej. W Hollywood producenci stoją murem w obronie mniejszości z gorliwością Joanny Darc, byle tylko ich płodów nie szatkowały nożyczki cenzora. Pozwolenie na bycie dyżurnymi szujami mają wszyscy biali i wszyscy erotyczni tradycjonaliści. Jest na co popatrzeć, w „Chłopakach na bok" chłopaki na bok idą gremialnie, a we francuskim wodewilu „Kochanek czy kochanka?" gruchnie, niczym worek z cementem, pytanie: „czy to twój reproduktor?". Mowa, rzecz jasna, o mężczyźnie.

Opowiem rzecz krótko, czyli po męsku: on ją zdradza, więc ona zdradza jego, ale z lesbijką. On nieszczęsny, żeby nakłonić lesbijkę do odejścia, zapładnia ją, wskutek czego wraca do niego żona, kochając nadal lesbijkę (on kocha żonę i poczęte dziecko). Ostatnie sceny pokazują, że i w nim budzą się homoseksualne żądze. Kto po porządnym obiedzie wytrzyma ten brukowy kociokwik, będzie bohaterem.

Nie mam nic przeciw homoseksualistom. Chyba że za ich chwalbą na ekranie kryje się cynizm producentów i dowcipy pisane na rolce papieru toaletowego. A także scenariusz zaczepiony o feministyczne lęki i humor w stylu: „już wolę p... kozę". Reżyserka Balasko chciała pewnikiem poetycznie pokazać miłość dwóch kobiet, ale wyszły jej niesmaczne umizgi w wannie. A podobno to jest rodzinna komedia! Oczywiście mężczyzna to buhaj i, żeby go zainteresować dziećmi, trzeba najpierw puścić kantem (niech zna ten ból, łajza).

Balasko w pewnym momencie chyba sama poczuła, że przeszarżowała, bo spróbowała na chwilę zrównoważyć obie płcie w szyderstwie. Ale gdy już miała zasłużyć na dyspensę, na ekranie facet zaczął podrywać nie widzianą od lat własną córkę (i niech nikt się nie łudzi, że miało to coś wspólnego z subtelnością fabuły „Homo faber" Schlondorffa).

Na zakończenie buhaj poczuje wreszcie właściwy (?!) zew Natury i poszuka sobie przystojnego partnera. Teraz wszyscy równo będą mogli taplać się w homoseksualnej zupie.



Po wyjściu z kina niżej podpisany poczuł się reprezentantem gatunku wymierającego. Ale nawet bezstronność każe przyznać, że dzieło Balasko to nudnawa, przegadana farsa.

TOMASZ LANGE

„Kochanek czy kochanka?", reż. Josiane Balasko, kino „POKÓJ".

REKLAMA REKLAMA REKLAMA REKLAMA REKLAMA REKLAMA REKLAMA REKLAMA REKLAMA REKLAMA REKLAMA REKLAMA REKLAMA REKLAMA REKLAMA

NOWY SALON SPRZEDAŻY SCHOLA®
Białystok ul. Nowy Świat 2
tel.442-424, 421-766 fax.422-767

KSEROKOPIARKI
- wszystkie formaty
- autoryzowany serwis
- usługi kseograficzne
- materiały eksploatacyjne

KOMPUTERY
- licencjonowane oprogramowanie
- sieci Novell
- nietypowe rozwiązania

MEBLE BIUROWE
- meble gabinetowe
- biurka
- stoliki pod komputery
- krzesła fotele

KASY FISKALNE
- sprzedaż
- wdrożenia
- serwis

4749

MATERIAŁY EKSPLOATACYJNE DO MASZYN BIUROWYCH
- tonery
- papiery
- taśmy
- atramenty
- folie
- materiały nietypowe
- kartony
- dyskietki
- kalki
- kasety

SCHOLA®
Białystok ul. Grochowa 3
tel. 421-257 fax.422-767
- usługi ksero A0 - A4
- oprawianie dokumentów

TELEWIZJA

PROGRAM 1

6.00 Kawa czy herbata? w tym Miniatury – Bogusława Latawiec „Ciemnia"
7.45 VIP – rozmowa Jedynki
8.00 Dźwiękogra – quiz muz. dla dzieci
8.15 Małe bajeczki: Helena Bechlerowa „Dwaj przyjaciele"
8.25 Gimnastyka: Tai chi
8.30 Lato z czarodziejem
9.00 Wiadomości
9.10 „Latający kiwi": „Na lotni" i „Pułapka" – serial prod. ang.
10.05 „Doktor Quinn" – serial prod. USA
10.50 Muzyczna Jedynka
11.00 Gotowanie na ekranie – mag. kulinarny
11.15 Programik dla zwierząt
11.30 Lato z Magazynem Notowań – Na zielonym szlaku
12.00 Wiadomości
12.10 Agrobiznes – rolniczy program informacyjny
12.15 Wokół wielkiej sceny
13.00 Okiem reportera – wczoraj: „Nowe perspektywy"
13.05 Przez lądy i morza: Z archeologiem do Jordanii
13.25 Pojedynek miesiąca – program Moniki Małkowskiej z udziałem Tadeusza Dominika – malarza i Jana Kucza – rzeźbiarza
14.00 Kino letnie: „Haunted Honeymoon" – f. prod. USA
15.20 Rusz się Kaziu! – magazyn sportowo-rekreacyjny
15.35 Album kościołów: Buk – historia i architektura drewnianego kościoła w Buku
16.00 Niezwykłe muzea: Muzeum Poczty i Telekomunikacji
16.25 Alternativi – magazyn nastolatków
16.55 Kalendarium XX wieku
17.00 Teleexpress
17.20 Forum – program publicystyczny
18.00 Studio sport: Mistrzostwa Świata w lekkiej atletyce
18.30 „Murphy Brown" – serial prod. USA
19.00 Wieczorynka (filmy przyrodnicze)
19.30 Wiadomości
20.10 Studio sport: Mistrzostwa Świata w lekkiejatletyce
21.00 Teatr Telewizji: Giovanni Boccaccio „O przemyślności kobiety niewiernej sześć opowiadań z Boccaccia wziętych"
22.05 Puls dnia
22.20 Tydzień prezydenta
22.30 MdM, czyli Mann do Materny, Materna do Manna – program rozrywkowy
23.00 Wiadomości
23.10 Mistrzowie kina: King Vidor „Ruby Gentry" – melodramat prod. USA
0.30 Komputerowa szkoła Marka Peryta
1.00-2.00 Przeboje Bogusława Kaczyńskiego: W hołdzie Czajkowskiemu – koncert, który odbył się w Petersburskiej Filharmonii w 1993 r. w setną rocznicę śmierci kompozytora

PROGRAM 2

7.00 Panorama
7.10 Sport – telegram
7.20 Poranny Magazyn Dwójki, w tym Gość poranny i Dziennik krajowy
7.50 Akademia Zdrowia Dwójki
8.00 Program lokalny
8.30 „Mork i Mindy" – serial prod. USA
9.00 Orkiestra: Geniusz – pr. muz. prod. izraelskiej
9.20 Życie obok nas – „Nasza wielka rodzina": „Lampart amurski – legenda śniegów" – ser. dok. prod. jap.
10.00 Bractwo rowerowe
10.15 Chcecie bajki – oto bajka
10.25 „Opowieści mądrego króla Salomona i diabła" – serial anim. prod. USA-Izrael.
10.30 Familiada – teleturniej
11.00 „Hardcastle i McCormick" – serial prod. USA
11.50 Clipol – magazyn polskiej muzyki rozrywkowej
12.20 Pętla czasu
12.50 Akademia Zdrowia Dwójki – program sportowo-rekreacyjny
13.00 Panorama
13.20 Halo – Dziś Wrocław
15.00 Powitanie
15.05 „Akademia policyjna": „Deskorolkowy gang" – serial anim. prod. USA
15.30 Multihobby – magazyn
16.00 Komuno wróć: Karnawał
16.20 Cienie życia
16.30 Studio sport: Gol – magazyn piłkarski
17.00 Studio sport: Mistrzostwa Świata w lekkiej atletyce (finał chodu kobiet na 10 km, finał trójskoku mężczyzn, półfinały 100 m kobiet, półfinały 400 m mężczyzn)
18.00 Panorama
18.10 Program lokalny
18.50 Koło fortuny – teleturniej
19.20 Studio sport: Mistrzostwa Świata w lekkiej atletyce
20.00 „Allo, allo" – serial komediowy prod. ang.
20.35 Auto – magazyn motoryzacyjny
21.00 Panorama
21.35 „Emilie" – serial prod. kanad.
22.30 Ogród sztuk
23.00 „Hiroszima" – film dok. prod. ang.
0.15 Panorama
0.20-1.00 Orkiestra Kameralna Amadeus pd. Agnieszki Duczmal – w programie J.S.Bach „Koncert d-moll na dwoje skrzypiec" i W.A.Mozart „Eine Kleine Nachtmusic"

POLSAT

Informacje – 16.30, 18.30, 19.55, 22.00
8.00 Film anim. dla dzieci; 8.15 Klub Lady Fitness; 8.30 Disco Polo Lato; 9.30 „Sekrety" – serial; 10.00 „Szpital miejski" – serial; 10.50 „Zwierzęta wyrwały się na wolność" – film USA; 12.30 „Oblicza wojny" – serial ang.; 13.30 Twój lekarz; 14.00 Oskar – mag. filmowy; 14.30 Tylko dla dam; 15.00 Kostka szczęścia; 15.10 „Więźniarki" – serial; 16.00 Czas na naturę; 16.40 Film anim. dla dzieci; 16.55 Disco Polo Lato; 17.55 „Sekrety" – serial; 18.25 Kostka szczęścia; 18.55 „Matrix"; 20.00 Film na telefon: „Życie bez blasku" i „Miss Fajerwerków" – f. USA; 22.15 Egzamin dojrzałości – pr. rozr.; 23.15 Kostka szczęścia; 23.20-0.50 Mag. sportowy

POLONIA

Konserwacja do godz. 14.55
14.55 Powitanie, program dnia; 15.00 Historia: Bolończycy – progr. dokumentujący 50-lecie wyzwolenia Polonii przez Polaków; 15.30 „W parku" – film przyr.; 16.15 „Piosenki z..."; 16.30 Gra – teleturniej; 17.00 Teleexpress; 17.15 „Wakacje z duchami" – serial; 17.45 „Znak orła": „Sprzymierzeńcy" – serial; 18.30 Wspólnota w kulturze: Krzysztof Pęciński; 19.00 Zaproszenie; 19.20 Dobranocka: „Opowiadania Muminków"; 19.30 Wiadomości; 20.00 Blok Programów Publicystycznych; 21.00 Panorama; 21.30 Czarne, białe i w kolorze: „Mocne uderzenie" – film fab. prod. pol.; 22.55 Gość Muzycznej Jedynki – „Oddział Zamknięty"; 23.20 Bliskie spotkania: Joanna Siedlecka; 23.50 „Długi lot" – reportaż; 0.20 „Gwiazdy sportu dziś"; 0.35-0.55 Lato z Mozartem: Symfonia D-dur KV 385 „Haffnerowska" Orkiestra „Sinfonia Varsovia" – dyryguje Jerzy Semkow

POLONIA 1

6.00 „Jolanda" – telenowela; 6.45 „Posterunek przy Hill Street" – serial policyj. prod. USA; 7.45 Teleshop; 8.10 Filmy anim. dla dzieci; 9.50 Film dokumentalny; 10.40 Magnum – serial USA; 12.20 Filmy animowane dla dzieci; 14.00 Film dokumentalny; 15.35 Teleshop; 16.00 Filmy anim. dla dzieci; 17.30 „Drużyna A" – serial USA; 18.20 Maria – serial prod. argent.; 19.10 „Posterunek przy Hill Street" – serial polic. USA; 20.00 Pani z Beverly Hills – film USA; 21.50 „MacGyver" – serial USA; 22.45 „Drużyna A" – serial USA; 23.35 Maria – serial prod. argent.; 0.20 „Posterunek przy Hill Street" – serial polic. USA; 1.10 Pani z Beverly Hills – film USA; 3.00 „MacGyver" – serial USA; 3.50 „Drużyna A" – serial USA; 4.40 „Posterunek przy Hill Street" – serial polic. USA; 5.10 Maria – serial prod. argent.

ATV TELEWIZJA KABLOWA

18.00 Początek programu; 18.05 **Potęga miłości,** telenowela, Kolumbia, 1992, 50 min; 18.55 **Konkurs filmowy;** 19.00 **Leczą, czy trują?** – serial pop.-nauk., USA, 1992, 28 min; 19.30 **Dookoła świata,** mag. krajoznawczy, Polska, 1995, 28 min; 20.00 **Henryk VIII,** dramat historyczny, Wlk. Bryt., 1972, 60 min, reż. Warris Hussein, wyst. Keith Michell, Charlotte Rampling, Donald Pleasence; 21.00 **Wrestling,** show sportowy, USA, 1995, 55 min; 22.00 Zapowiedzi programowe; 22.05 **Santa Barbara,** saga rodzinna, USA, 44 min; 23.00 **Maguy,** serial komediowy, Francja, 24 min, wyst. Rosy Varte; 23.30 **Czas na miłość: Z życia cyganerii,** serial obyczajowy, Francja, 1983, 13 min; 0.00 **Miasteczko Fair Play,** komedia, USA, 1979, 84 min, reż. James Sullivan, wyst. Paul Ford, Robert Middleton, Terry Wilson; 1.25 **Madonna,** film dok., USA, 1993, 25 min; 1.55 **Na dobranoc** Rodzinie Radia Maryja; 8.00 Wiadomości; 8.10 Godzinki ku czci Niepokalanego Poczęcia NMP; 8.30 Katecheza; 9.30 Mogę, chcę pomóc; 9.45 Czas pieśni; 10.00 Wiadomości; 10.05 Audycja dla dzieci; 10.30 Porady różne; 11.00 W Rodzinie Radia Maryja; 11.20 Radiogazeta – prasa katolicka w Radiu Maryja; 11.45 Medytacja; 12.00 Anioł Pański; 12.05 Wiadomości; 12.10 Nasze sprawy (cz. I); 12.30 Różaniec; 13.00 Nasze sprawy (cz. II); 13.30 Literatura; 14.00 Wiadomości; 14.05 Modlitwa popołudniowa z Liturgii Godzin; 14.30 Mogę, chcę pomóc; 14.40 Kącik melomana; 15.00 Koronka do Miłosierdzia Bożego; 15.15 Rozmowy nie dokończone, listy; 15.55 Muzyka; 16.00 W Rodzinie Radia Maryja; 16.15 Serwis Radia Watykańskiego; 16.30 Powtórzenie porannej katechezy; 17.00 Audycja dla dzieci; 17.15 Czas dobrych nowin; 17.30 Koncert życzeń; 17.45 Czytanie próśb i podziękowań na Nieustanną Nowennę; 18.00 Nieustanna Nowenna; 18.20 W nurcie nauczania Jana Pawła II; 18.30 Msza św. dla Rodziny Radia Maryja; 18.40 Radiogazeta – powtórzenie audycji przedpołudniowej; 19.00 Wiadomości; 19.05 Temat dnia; 19.50 Modlitwy wieczorne dzieci; 20.00 Audycja Radia Watykańskiego; 20.20 Różaniec; 21.00 Apel Jasnogórski; 21.15 Audycja dla młodzieży; 23.50 Kompleta; 24.00 Zakończenie programu.

TEATRY • KINA

Teatr Dramatyczny im. Al. Węgierki w Białymstoku – nieczynny.
Białostocki Teatr Lalek – nieczynny (przerwa urlopowa).

KINA W BIAŁYMSTOKU

„POKÓJ" – „Szklana pułapka 3" (USA, l. 15), godz. 10.00, 12.30, 17.00, 19.30, „Kochanek czy kochanka" (franc., l. 15), godz. 15.00.
„SALA KAMERALNA" – „Wieczna miłość" (USA, l. 15), godz. 16.00.
„TON" – „Inteligent w armii" (USA, l.12), godz. 13.00, 18.00, „Pret-A-Porter" (USA, l. 15), godz. 15.30, 20.30.
„FORUM" – „Indianin w Paryżu" (franc., l. 12), godz. 14.00, 18.00, „Śmierć i dziewczyna" (USA-ang.-franc., l. 15), godz. 16.00, 20.00.
„SYRENA" – „Fortepian" (nowozel., l.15), godz. 12.00, 22.00, „Księgi Prospera" (ang., l. 15), godz. 14.00, 20.00, „Lassie" (USA, l. 12), godz. 16.00, „Zet i dwa zera" (ang., l. 15), godz. 18.00.
„KAMERA" – „Nieśmiertelny 3" (ang., l.15), godz. 13.00, „Forrest Gump" (USA, l. 15), godz. 17.00.

KINA W WOJEWÓDZTWACH

BIAŁOSTOCKIM
Bielsk Podlaski „Znicz" – „Władcy marionetek" (USA, l. 15).
Dąbrowa Białostocka „Lotos" – „Orbitowanie bez cukru" (USA, l. 15).
Sokółka „Sokół" – „Skazani na Shawshank" (USA, l. 15), „Księga dżungli" (USA, l. 12).

ŁOMŻYŃSKIM
Łomża „Millenium" – „Królestwo Zielonej Polany" (b.o.), godz. 12.00, „Inteligent w armii" (USA, l.12), godz. 16.00, „Ja cię kocham, a ty śpisz" (USA, l. 15), godz. 18.00, „Pulp Fiction" (USA, l. 15), godz. 20.00.

SUWALSKIM
Suwałki „Bałtyk" – „Richie milioner" (USA, l. 15), godz. 18.00, „Leon zawodowiec" (USA, l. 12), godz. 20.00.
Ełk „Polonia" – „Znak smoka" (USA, l. 12).
Giżycko „Fala" – „Urodzeni mordercy" (USA, l. 18).
Olecko „Mazur" – „Bad Boys" (USA, l. 15).
Mikołajki „Żagiel" – „W potrzasku" (USA, l. 15).
Pisz „Stolica" – „Ja cię kocham, a ty śpisz" (USA, l. 15).
Wydminy „Irys" – „Lassie" (USA, l. 12), „Syreny" (austral.-ang., l. 18).

W RAZIE WYPADKU

Policja – tel. 997
Straż Pożarna – tel. 998
Pogotowie Gazowe – tel. 992
Pogotowie Ciepłownicze – tel. 993
Pogotowie Elektryczne – tel. 991
Pogotowie Techniczne Wodociągów – tel. 994
Informacja o usługach – tel. 951

SŁUŻBA ZDROWIA W BIAŁYMSTOKU

Pogotowie Ratunkowe, ul. Poleska 89, tel. biura wezwań 970, 999, 524-192. **Informacja Pogotowia** tel. 422-222.
Ambulatorium Pogotowia, ul. Poleska 89
– Pediatryczne – czynne w dni robocze w godz. 19-7, w wolne soboty w godz. 15-7, w niedziele i święta w godz. 7-7.
– Internistyczne – czynne codziennie przez całą dobę.
– Stomatologiczne – czynne w dni robocze w godz. 19-7, w wolne soboty w godz. 15-7, w niedziele i święta w godz. 7-7.
Gabinety zabiegowe:
– Internistyczny dla dorosłych – czynny codziennie przez całą dobę.
Gabinet dla dzieci czynny w dni robocze w godz. 19-7, w wolne soboty w godz. 15-7, w niedziele i święta 7-7.
Ambulatorium Chirurgiczne dla dorosłych, ul. I. Białówny 11, tel.42-40-41.
Ambulatorium Chirurgii Dziecięcej, ul. Wołodyjowskiego 3a, tel. 42-59-60.
„Hospicjum" Dom Opatrzności Bożej, ul. Świętojańska 1c, tel. 415-607 – czynny przez całą dobę.
„Hospicjum Domowe", ul. Piotrkowska 2, tel. 421-000, godz. 15.00-17.00 (w dni robocze).

APTEKA (ostry dyżur)
ul. Suraska 2, tel. 42-04-53, ul. Poleska 89, tel. 522-111.

SZPITALE
DYŻURY CODZIENNE
Woj. Szpital Zespolony im. J. Śniadeckiego, ul. M. Skłodowskiej-Curie 25, tel. 42-16-21 do 26, 42-70-41– dyżuruje **rehabilitacja** oraz oddziały **dziecięce: chirurgia, reanimacja, laryngologia.**
Woj. Szpital Specjalistyczny im. K. Dłuskiego, ul. Żurawia 14 do godz. 15 tel. 327-570, 327-694, po godz. 15 tel. 323-593 dyżurują **oddziały: choroby płuc dzieci, sztucznej nerki, zakaźny dorosłych.**
Specjalistyczny Dermatologiczny ZOZ, ul. Św. Rocha 3, tel. 42-53-01, 42-02-08.
Regionalny Szpital Onkologiczny, ul. Ogrodowa 12, tel. 320-116.
OSTRE DYŻURY
W DNIU 7 VIII 1995 r.
CHIRURGIA, REANIMACJA, WEWNĘTRZNY, LARYNGOLOGIA, OKULISTYKA, POŁOŻNICTWO – Państwowy Szpital Kliniczny im. J.Sztachelskiego, ul. M.Skłodowskiej-Curie 24, tel. 42-24-31 do 39, 42-36-13 do 16.
ODDZIAŁ GRUŹLICY, ZAKAŹNY DZIECIĘCY – Woj. Szpital Specjalistyczny im. K.Dłuskiego, ul. Żurawia 14 do godz. 15 tel. 327-570, 327-694, po godz. 15 tel. 323-593.
NEUROLOGIA – Specjalistyczny Psychiatryczny ZOZ, Choroszcz, tel. 42-70-51.
DZIECIĘCY WEWNĘTRZNY + NEUROLOGIA – Dziecięcy Szpital Kliniczny, ul. Waszyngtona 17, tel. 42-40-31.

W ŁOMŻY
Pogotowie Ratunkowe – tel. 999 oraz 16-38-55.
Pogotowie Chirurgiczne – Szosa Zambrowska 1/27 – czynne przez całą dobę.
Woj. Szpital Zespolony, ul. M. Skłodowskiej-Curie 1, tel. 16-24-01.
Apteka (ostry dyżur), ul. Dworna 35, tel. 16-32-44.

W SUWAŁKACH
Pogotowie Ratunkowe – tel. 999.
Woj. Szpital Zespolony, ul. Szpitalna 60, tel. 67-25-46.
Szpital Miejski Zespołu Opieki Zdrowotnej, ul. Kościuszki 101, tel. 66-22-41.
Apteka (ostry dyżur), ul. Konopnickiej 2, tel. 66-50-91.

TELEFONY ZAUFANIA

Białystok – tel.988, czynny codziennie w godz.18-4. **Białystok – Komitet Ochrony Praw Dziecka,** tel. 322-322, czynny we wtorki i piątki w godz. 16-18.
Białystok – Telefon zaufania dla kobiet w ciąży i rodzin – 32-22-22.
Łomża – tel. 988, czynny w poniedziałki, środy i piątki w godz. 16.30 - 21.30.
Łomża – Telefon zaufania dla kobiet 16-45-53, poniedziałek, czwartek, godz. 20-22.
Suwałki – tel. 988, 67-49-41, czynne codziennie (oprócz sobót, niedziel i świąt) w godz. 18-6.

RADIO

PROGRAM I

Wiadomości: **co godzinę;**
Komunikaty energetyczne, gazownictwa i losowe: **7.55, 13.00, 20.05**
Prognoza pogody dla rybaków: **0.58, 6.28, 13.00, 19.25**
24.00-5.58 Program nocny; 0.10 Baśnie dla bezsennych – M. Wolski; 0.28 Radio nocą; 5.58-8.30 Sygnały dnia; 8.30 Radio Biznes; 9.00-11.55 Lato z Radiem, w tym powieść: W. Groom'a – „Forrest Gump"; 12.05 i 19.00 Z kraju i ze świata – mag.; 12.28-16.00... Po hejnale, w tym Radio kierowców; 16.00 Dziennik popołudniowy; 16.12 Aktualności; 16.45 Dziennik Radia Watykańskiego; 17.05 System; 17.15 Z archiwum MUZYCZNEJ JEDYNKI: Rockowe ballady; 17.30, 18.50, 19.30, 20.08 Radio Sport: MŚ w lekkiej atletyce w Goeteborgu; 18.05 Echo: Nasz język współczesny; 18.35 Przeboje wiecznie młode; 19.35 Radio dzieciom: B. Leśmian – „Przygody Sindbada Żeglarza"; 20.20 Wszystko jest poezją; 20.25 Koncert życzeń; 20.45 J. Zającówna – „Dom schadzek"; 21.05 Kronika sportowa; 21.30 Muzyka wśród przyjaciół – W. Conover; 22.00 Wydarzenia dnia; 22.20 Poetyckie prezentacje: A. Olędzka-Frybesowa; 22.45 Wojsko, militaria, obronność; 23.05 Poezja z ducha muzyki poczęta; 23.10 Ze zbiorów nagrań W. Rowickiego. Dworzak: Koncert wiolonczelowy w wyk. M. Rostropowicza; 23.55 Pogaduchy do poduchy.

PROGRAM III

Serwis Trójki co godzinę
0.05-6.00 Trójka pod księżycem; 4.30 Lektura na bezsenność: Markiz de Sade – „Małżonek ukarany – opowieści, humoreski, anegdoty"; 6.00-9.05 Zapraszamy do Trójki; 6.45 Czy mówisz po polsku?; 7.45 Informacje sportowe; 8.45 Business news; 9.05-11.00 Każdy gra inaczej; 9.15 PPR – Poranna Porcja Rozrywki; 9.30 Informator ekonomiczny; 10.10 PPR – Przedpołudniowa Porcja Rozrywki; 11.05 Powieść na lato: J. Austin – „Mansfield Park"; 11.15 Puls Trójki; 11.58 Giełda Papierów Wartościowych; 12.05 W tonacji Trójki; 13.05-16.00 Zapraszamy do Trójki; 13.15 Powtórka z rozrywki; 14.15 Muzyczna poczta UKF; 14.30 Książka tygodnia: Ph. Carr – „Cud w opactwie"(1); 14.40 Nowości muzyczne; 15.30 Bliżej Ziemi; 16.00-19.05 Zapraszamy do Trójki; 18.10 Informacje sportowe; 19.05 BRUM; 20.05 Notes kulturalny; 20.15 Trzy kwadranse jazzu; 21.05 Klub Trójki; 22.05 Informacje sportowe; 22.10 Gitarą i piórem; 23.00 To był dzień – mag. inform.-public.; 23.30 Trochę swinga.

RADIO BIAŁYSTOK

FM 72,68 72,8 MHz
PROGRAM REGIONALNY
Wiadomości Radia Białystok co godzinę
Przegląd prasy: 5.15, 6.20; **O tym się mówi**: 5.20, 7.20, 13.10; **Informacje z przejść granicznych**: 5.40, 6.08, 7.38, 8.55, 14.38, 16.48; **Dziś w regionie**: 8.09, 14.08; **Regionalne notowania walutowe**: 8.20, 11.12, 14.08, 15.08, 16.08; **Wiadomości z Giełdy**: 12.15, 13.45.
5.00 FAKTY I MUZYKA (wiadomości co 10 min) – prow. D. Sokołowska; 5.45 Zielone Studio; 6.38 Jak minęła noc; **9.05 TU TWOJE RADIO** – prow. W. Grzechowiak; 9.15 Akademia dowcipu mówionego; 9.29 Horoskop; 9.45 Małgorzata Musierowicz – „Nutria i Nerwus"; 11.45 Życiowe ścieżki sierżanta Walieszki; **14.05 FAKTY I MUZYKA** (wiadomości co 10 min) – prow. L. Pilarski, w tym o 17.05 **ZADZWOŃ DO NAS: 44-22-22**; 18.30 Ukraińska Dumka – aud. J. Misiejuka; 18.45 Pod znakiem Pogoni – aud. J. Leszczyńskiego; 19.05 Coca Cola is the Music – prow. C. Makarewicz; 19.35 Cały ten jazz – aud. J. Papaja; 20.05 Winston S. Churchill – „Druga wojna światowa"; 20.15 WIECZORNA WSZECHNICA – prow. Dariusz Kuć; 21.05 Magazyn Sztuk Wszelkich – aud. A. Danilczuka; 21.30 Sielskie wakacje – aud. T. Haładyja; 21.45 Czy mnie jeszcze pamiętasz? – aud. J. Papaja; 22.00 Reflektorem po świecie – program BBC; **23.05 NOCNA ORKIESTRA RADIA BIAŁYSTOK** – prow. Grzegorz Kazberuk.

PROGRAM DRUGI

FM 100,2 MHz
18.30-23.00 **Radio gra na sto i dwa** – prow. Jarosław Ciszewski.

RADIO Zet

65,99 MHz
Wiadomości co godzinę całą dobę
Wiadomości co kwadrans: **6.00-9.00**
Wiadomości sportowe: **6.08, 6.33, 7.09, 7.34, 8.07, 9.05**
Wiadomości giełdowe: **12.05, 13.05, 14.05**
4.00-6.00 Świt z Radiem Zet; 6.00-9.00 Poranek z Radiem Zet; 8.10 Komentarz dnia; 8.15 Gość Radia Zet – wywiad Andrzeja Woyciechowskiego; 6.26, 7.24, 8.49 Mała Encyklopedia Dobrych i Złych Obyczajów Jacka Fedorowicza; 9.15 Urodziny z Radiem Zet; 10.00-12.00 Muzyczne lato z radiem Zet; 12.15 „Dzwonię do Pani... Pana" – program Janusza Weissa; 13.00 Muzyczne lato z Radiem Zet; 17.15 Tajemniczy Przedmiot Radia Zet; 19.00-20.00 Komputerowa lista przebojów Radia Zet; 21.15 Klub Radia Zet; 22.15 Hip Hop Zet – Plotki ze świata show-biznesu; 23.15 Bezsenność z Radiem Zet – Dorota Szuszkiewicz, Kazimierz Robak; 2.00-4.00 Noc z Radiem Zet.

RADIO AKADERA

FM 71,24
Wydarzenia: **0.00, 6.00, 6.30, 7.00, 7.30, 8.00, 8.30, 9.00, 10.00, 11.00, 12.00, 13.00, 14.00, 15.00, 16.00, 17.00, 18.00, 19.00, 20.00, 21.00, 22.00, 23.00**
Ogłoszenia: **od 7.15 do 20.15 co godzinę (tel. 422-415)**
6.05-12.00 Prezentuje Andrzej Ryczkowski: 6.30 Informacje lokalne, komunikaty, sytuacja na przejściach granicznych; 7.30 Przegląd prasy lokalnej; 8.10 Radiowy cennik bazarowy; 8.30 Informacje lokalne, komunikaty, noc na służbie, kursy walut; 9.30 Informacje lokalne, komunikaty, propozycje kulturalne na dziś; 10.30 Konkurs I (tel. 422-414); 11.30 Konkurs II; 12.05-18.00 Prezentuje Krzysztof Sadowski: 12.30 Serwis lokalny, kursy walut, informacje z przejść granicznych, notowania Giełdy Papierów Wartościowych; 13.30 Aktualności; 13.45 Notowania Giełdy Papierów Wartościowych; 14.25 Radiowóz; 15.30 Konkurs I (tel. 422-414); 16.30 Serwis lokalny, komunikaty, kursy walut, sytuacja na przejściach granicznych, propozycje kulturalne na dziś; 17.30 Konkurs II (tel. 422-414); 18.05-24.00 Prezentuje Mirosław Wysocki: 18.30 Aktualności; 19.30 Muzyczny Top Radia Akadera (głosowanie); 20.05-24.00 Sen Nocy Letniej; 0.05-6.00 Nocny odlot (tel. 422-414) – prezentuje Andrzej Ryczkowski.

RADIO RMF/FM

Białystok 91,1 MHz
Łomża 91,5 MHz
Suwałki 89,0 MHz
Wiadomości co godzinę od 0.45
Giełda: **12.05, 14.05**
Traffić: **6.26, 6.59, 7.26, 7.59, 8.26, 8.59, 14.26, 14.59, 15.26, 15.59, 16.26, 16.59**
5.00 Rano Mogę Fruwać – pieczemy poranne tosty; 9.00 Inwazja Mocy; 13.00 Relacje Migawki Flesze – rajd reporterów; 17.00 Rockujemy Muzykę Fantastyczną – gramy w rosyjską ruletkę; 19.45 Radio Muzyka Fakty – przegląd wydarzeń dnia; 21.45 Rock Metal Funky – zdejmujemy nocną koszulkę; 1.00 Rozterki Marzenia Fobie – nocne odloty.

RADIO MARYJA

5.45 Rozpoczęcie programu i pacierz; 6.00 Anioł Pański i Jutrznia; 6.25 Wiadomości; 6.30 Różaniec; 7.00 Msza św.; 7.35 Dziękczynienie po Mszy św.; 7.45

KRZYŻÓWKA Z HASŁEM

Litery z pól: K-2, J-9, E-4, C-6, F-7 utworzą PIERWSZĄ część hasła – przysłowia kaukaskiego.

POZIOMO: A) Część zdania, B) „ostry" cios bokserski, C) „schowek" pod ubraniem, D) warzywny albo zoologiczny, E) przykre wrażenie, F) struś amerykański, G) gruby sznur, H) może być wieczne, I) miarka w palcach, J) powierzchnia użytków rolnych, K) gatunek rumu.

PIONOWO: 1) niebezpieczny język, 2) manto, baty, 3) głośne wyrazy zachwytu, 4) antonim tyłu, 5) np. grad – świńska choroba, 6) wada wzroku, 7) między łykiem a drewnem – kiwi lub głuptak, 8) ufność, 9) więcej niż niechęć, 10) narząd, 11) przybytek Melpomeny.

LESZEK

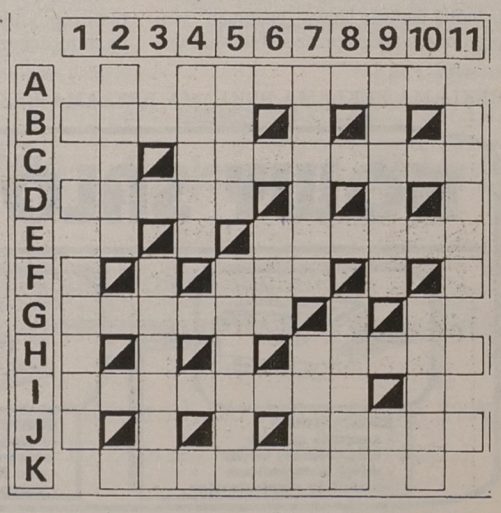

KUPON NR 25/A

bm

REDAKCJA NIE PONOSI ODPOWIEDZIALNOŚCI ZA ZMIANY W PROGRAMACH

NA GIEŁDZIE

Byle jaki tydzień

Piątkowa sesja przyniosła spadek notowań 17 walorów, wzrost 18, również 18 pozostało bez zmian. Na rynek pierwszy wpłynęło 31.341 zleceń (obrót po prawie 8 proc. spadku podliczono na 39.123 tys. zł), na drugi 2.0120 zleceń (też spadek, ale o ponad 51 proc., wartość 1.840 tys. zł). W dogrywkach na rynek pierwszy wpłynęło 113 zleceń (obrót 6.915 tys. zł), na drugi 5 (obrót 165 tys. zł). Spadły wszystkie indeksy. WIG o 0.4 proc. do 8.341. 2 pkt., WIG 20 o 0.5 proc. do 812.1 pkt. , WIRR o 0.9 proc. do 1.182 pkt.

Na powszechnym rynku obligacji wzrosły notowania 6 pożyczek, 4 wzrosły, także 4 spadły.

●

Miniony tydzień nie przyniósł wielkich wydarzeń na giełdzie. Niewielu też jest takich, którzy mogą pochwalić się wielkimi zyskami. Najwięcej mogli zarobić akcjonariusze Próchnika – 8.4 proc., najmniej kutnowskiej Polfy – 1.8 proc. Więcej – niestety – było też w ubiegłym tygodniu papierów zniżkujących niż rosnących. Staniały bowiem aż 43 papiery. Najwięcej można było stracić na Budimexie – 9.9 proc., Jelfie – 10.7 proc., Kredyt Banku 16.5 proc. Interesująco–nużący był przebieg sesji niemal w każdym dniu. Nużący dlatego, że podobny przebieg notowań znamy już z historii, interesujący dlatego, że nie bardzo wiadomo, co ma oznaczać. W minionym tygodniu bowiem, niemal każdy wzrost notowań był zaraz na następnej sesji wykorzystany do realizowania ewentualnych zysków, lub prób pomniejszania strat. W efekcie coraz mniejsze były ruchy indeksów, ale i trudniej było określić koniunkturę. Niektórzy taki przebieg sesji tłumaczą letnią kanikułą, zapowiadając, że jej minięcie doprowadzi do wykrystalizowania się rynku. Niewielu jednak potrafi ową krystalizację nazwać. Czyli określić – przyjdzie byk, czy niedźwiedź. Patrząc na gospodarkę obiektywnie, wszystko powinno wpływać na aprecjację cen. Patrząc na giełdę – nic pewnego nie można powiedzieć. Poza tym, że w piątek w dogrywkach dominowali kupujący. Na 24 oferty sprzedaży wystawione przez specjalistów, w całości udało im się zrealizować ledwie 9. Nie było chętnych do sprzedaży 5 spółek, pozostałe zrealizowano w granicach od 1.8 do 99.6 proc. Z 13 natomiast ofert sprzedaży w całości wyczerpano 6, 4 pozostały bez odpowiedzi, resztę zrealizowano w granicach od 0.3 do 88.4 proc. Czy widoczny popyt utrzyma się dzisiaj i na jak długo – czas pokaże.

(g)

Trzecia faza polsko-holenderskiego eksperymentu

Kolejni chętni

W trzecią fazę wejdzie już wkrótce rozpoczęty przed kilkoma laty w Turośli polsko-holenderski eksperyment rozwoju prywatnych gospodarstw mlecznych.

Rozpoczęto go od 13 gospodarstw, w drugim etapie było ponad sześćdziesiąt. W kolejnej fazie jego zasięg ma być rozszerzony na pięć województw: olsztyńskie, białostockie, suwalskie, ostrołęckie i łomżyńskie.

W Turośli obradowała niedawno komisja sterująca rozwojem polsko-holenderskiej współpracy, która zaakceptowała tę koncepcję. Dla rolników, którzy zostaną włączeni do jej realizacji oznacza to m.in. szansę na przemodelowanie gospodarstw pod kątem nowoczesności, możliwości systematycznego korzystania z fachowego doradztwa w zakresie technologii upraw, hodowli, pomoc kredytową. Swój akces do objęcia programu zgłosiło ze sporym wyprzedzeniem m.in. 9 kolejnych gospodarstw z Turośli, 13 ze Zbójnej, po 10-12 z województw białostockiego, olsztyńskiego i ostrołęckiego. Na początku sierpnia planowane jest następne, robocze spotkanie, po którym spodziewane jest sprecyzowanie zakresu wzajemnych zobowiązań – uczestniczyć w nim będą m.in. przedstawiciele Holendrów, naszego Ministerstwa Rolnictwa, władz wojewódzkich, ośrodków doradztwa rolniczego z poszczególnych województw.

(nom)

TABELA KURSÓW AKCJI sesja 4.08.1995 r.

AKCJE	KURS (zł)	ZMIANA KURSU (proc.)	WARTOŚĆ OBROTU (tys. zł)	DOGRYWKI oferta	DOGRYWKI realizacja (proc).
RYNEK PODSTAWOWY					
AGROS	30,00	0,0	393		
BIG	1,52 nk50	0,0	577	62.206 K	45,0
BPH	77,00	0,0	868	1.280 K	99,6
BRE	38,40 nk79	-0,5	296	1.577 K	
BSK	137,00 nk83	-1,4	1.120	4.629 K	6,8
BUDIMEX	14,50	+2,1	3.009	1.479 K	100,0
BWR	4,90 nk68	-2,0	159	14.093 K	
BYTOM	51,50 ns62	0,0	172	1.418 S	
DĘBICA	31,50	0,0	1.724		
ELEKTRIM	8,25 ns82	0,0	566	28.827 S	0,5
ESPEBEPE	22,50	0,0	262		
EXBUD	20,50	+0,5	826	4.155 S	100,0
IRENA	29,70	-0,3	518		
JELFA	28,50	0,0	579	2.142 S	100,0
KABELBFK	28,40 nk27	+1,4	1.334	7.602 K	72,0
KABLE	25,80	+2,4	330		
KREDYT B	7,85	-1,3	376	1.035 K	100,0
KROSNO	43,20 nk60	0,0	1.036	9.420 K	4,8
MOSTALEXP	5,80	+0,9	237	3.974 S	100,0
MOSTALWAR	6,25 nk59	0,0	31	2.523 K	4,0
MOSTALZAB	6,80	0,0	358		
NOVITA	11,70	0,0	227		
OKOCIM	76,00	+0,7	2.127	5.409 K	100,0
OPTIMUS	28,30	-1,7	239	1.063 K	100,0
PBR	27,10	+2,3	204		
POLFKUTNO	33,20 nk49	0,0	227	1.358 K	
POLIFARBC	11,90	+2,6	342		
POLIFARBW	6,40	-1,5	697		
PPABANK	28,10	-3,1	452	1.159 S	100,0
PRÓCHNIK	20,60	+2,0	284	785 S	100,0
RAFAKO	19,70 rs7	-9,6	8.142	134.317 S	88,4
REMAK	11,90	+2,6	443		
ROLIMPEX	55,00 nk52	0,0	2.458	7.803 K	4,5
SOKOŁÓW	2,28	0,0	385		
STALEXP	27,80	+1,5	3.411		
SWARZĘDZ	15,60	-2,5	407	1.043 K	100,0
TONSIL	17,40	-1,1	82		
UNIVERSAL	7,20 nk62	0,0	979	14.498 K	21,6
VISTULA	10,50 ns80	+1,9	148	15.688 S	
WARTA	65,00	+0,8	458		
WBK	5,20	-3,7	494	2.064 K	100,0
WEDEL	123,00 nk15	0,0	548	302 K	
WÓLCZANKA	26,50	-0,7	51	578 K	100,0
ŻYWIEC	190,00 nk43	-2,6	1.547	3.015 K	1,8
Razem			39.123		
WIG	8.341,2	-0,4			
WIG20	812,1	-0,5			
- RYNEK RÓWNOLEGŁY					
AMERBANK	23,90	+3,9	318	2.373 S	100,0
DOMPLAST	17,00 ns97	+3,0	77	11.685 S	
DROSED	27,00 ns97	+0,7	144	16.027 S	0,3
EFEKT	19,70	-1,5	488		
ELEKTROEX	2,20	0,0	65	1.890 K	100,0
INDYKPOL	9,50 nk92	-0,5	100	1.910 K	
JUTRZENKA	39,20 nk47	+0,5	393	4.379 K	14,3
KRAKCHEM	5,20 ns82	+1,0	176	13.130 S	
PROCHEM	7,80	-1,3	79	994 K	100,0
Razem			1.840		
WIRR	1.182,0	0,9			

G – nowy najwyższy kurs w ostatnich 52 tygodniach; **D** – nowy najniższy kurs w ostatnich 52 tygodniach; **ns** – nadwyżka zleceń sprzedaży; **nk** – nadwyżka zleceń kupna; **z** – notowania zawieszone; **os** – oferta sprzedaży; **rs** – redukcja sprzedaży.

(PAP)

WIEŚCI ZE SPÓŁEK

STRATY KRAKCHEMII

W czerwcu KCh wykazała stratę w wysokości 143 tys. zł. Złożyło się na nią obciążenie wyniku finansowego spółki podatkiem dochodowym od jednorocznych obligacji skarbu państwa oraz doroczne przekształcenie majątku trwałego i związaną z tym dodatkową amortyzacją. Jednocześnie poinformowano, że dynamika przychodów netto ze sprzedaży za całe półrocze w stosunku do analogicznego okresu roku ubiegłego wyniosła 191 proc.

PROCHEM PO ASYMILACJI

Po dokonanej asymilacji aktualny portfel akcji spółki składa się z 54.96 proc. akcji na okaziciela, 45.04 akcji imiennych, w tym akcji uprzywilejowanych trzema głosami. Największymi akcjonariuszami Prochemu są Flour Daniel – 30.32 proc. głosów i Pioneer – 8.56 proc. głosów.

DROŻSZY BIG

Dom maklerski BIG SA podwyższył kapitał zakładowy o 2.500.000 zł do kwoty 6.750.000 zł. Podwyższony kapitał w całości objął Bank Inicjatyw Gospodarczych.

ZAROBEK MOSTOSTALU EXPORT

Największa polska firma budowlano–montażowa zarobiła po dwóch kwartałach ponad 4 mln zł netto. Tegoroczne zyski będą wyższe od przewidywanych o 6.5 mln zł.

WIĘCEJ AKCJI BRE

Zarząd Giełdy postanowił dopuścić do obrotu 7.500 akcji zwykłych na okaziciela spółki Bank Rozwoju Eksportu. Akcje te będą zasymilowane z dotychczas notowanymi walorami BRE. W związku z powyższym w obrocie będzie 12.379.500 akcji BRE.

KPBP BICK NA GIEŁDZIE

Spółka zarejestrowała podwyższony kapitał akcyjny. Wynosi on teraz 3.600.000 zł i dzieli się na 1.800.000 akcji na okaziciela o wartości nominalnej 2 zł każda. Stało się to na kilka dni przed złożeniem przez spółkę wniosku o wpisanie jej na listę uczestników KDPW i przyznanie jej statusu emitenta.

KONTRAKT ESPEBEPE

Politechnika Szczecińska zleciła spółce remont stołówki akademickiej. Wartość kontraktu 1.200.000 zł.

AMERYKANIE W INDYKPOLU

Jerome Foods Inc. nabyło 781.125 akcji Indykpolu.

PREMIOWANE BRE

Premia podatkowa banku z ulgą inwestycyjną zastosowaną w 1994 wyniosła w lipcu 1995 2.769.5 tys. zł.

(opr. g)

REKLAMA REKLAMA REKLAMA REKLAMA REKLAMA REKLAMA REKLAMA REKLAMA REKLAMA REKLAMA REKLAMA REKLAMA REKLAMA REKLAMA REKLAMA REKLAMA

FIMOT EŁK
ul. Słowackiego 11
tel./fax (0-87) 10-31-03, 10-48-40
AUTORYZOWANY DEALER
FABRYKA SAMOCHODÓW W LUBLINIE
Łuk LUBLIN
FSO: Polonez, Caro, Truck
wszystkie typy CENY FABRYCZNE gotówka, raty, leasing
NYSA C-15
4900

ZORPOT
OŚRODEK RZECZOZNAWSTWA I POSTĘPU TECHNICZNEGO "ZORPOT"
Białystok • ul. Żółta 13 • tel. 214-42
wykonuje szybko i solidnie:
❖ wyceny majątku trwałego
❖ biznes plany
❖ oceny i wyceny samochodów, maszyn i urządzeń
❖ pomiary zużycia paliwa
❖ dokumentację zgłoszeniową wynalazków i wzorów użytkowych do Urzędu Patentowego
❖ dokumentację techniczną w pełnym zakresie branżowym
❖ ekspertyzy z zakresu ochrony środowiska
MASZ PROBLEM TECHNICZNY – JEGO ROZWIĄZANIE ZLEĆ DO "ZORPOT"
5007

s.c. P.W. BAZAROL
WĘGIEL
orzech, kostka, kęs
niskie ceny
zapewniamy transport odbiorcom hurtowym upusty
oraz materiały budowlane
Księżyno, ul. Alberta 6
tel. 632-289
4246

P.H. „WiS"
Białystok, ul. Fabryczna 1 p. 406
tel. 750-739, 750-218 w. 143
Najtańsze stale polskie z atestem
CEMENT WAPNO
stale walcowane stale żebrowane
i inne materiały budowlane z dostawą na plac budowy
Usługi transportowe 20 t (dłużyca)
4222

PRACA

❒ ZATRUDNIĘ

PPU "PALISANDER"
zleci
roboty murowe.
Tel. 538–529 (9.00–15.00). (5015)

PPU "PALISANDER"
zatrudni
murarzy, tynkarzy.
Tel. 538–529 (9.00–15.00). (5016)

» **DOŚWIADCZONEGO** mechanika do serwisu samochodowego, 75-57-21. 12892

» **FIRMA** branży art. biurowych zatrudni ekspedientkę, 413-856. 12889

» **KIEROWNIKA** budowy w Augustowie ul. 29 Listopada 5, tel. 28-86 wykształcenie techniczne, wodno-melioracyjne lub ogólnobudowlane, wiek do 35 lat, uprawnienia budowlane. 12666

» **PIEKARNIA** w Kurianach k. Białegostoku zatrudni piekarzy /zamiejscowym zakwaterowanie/, 433-628. 12865

» **PRZEDSIĘBIORSTWO** Robót Elektrycznych i Budowlanych MIPA w Białymstoku, Ciołkowskiego 24 zatrudni Kierownika Robót Elektrycznych. Informacje pod tel. 412-306. 12890

» **PRZEPISZĘ** gospodarstwo za opiekę. Oniszczuk Józef, Skupowo 14, 17-220 Narewka. 12800

SUPER TAXI 919. Nawiąże współpracę z pomocą drogową. 12558

» **USA** -Loteria wizowa; /042/ 52-47-76, 57-56-31. 12654

» **ZATRUDNIĘ** szlifierza do wałów, Białystok, Gospodarska 15, tel. 433-295. 12795

» **ZLECĘ** wykonanie budynku gospodarczego, 191-146 po 20.00. 12705

❒ SZUKAM PRACY

» **SOLIDNA,** biegle niemiecki (wyjazdy wykluczone), tel. /0-835/28-64 12821

NIERUCHOMOŚCI

❒ KUPIĘ

» **DOMEK,** 532-901. 12818

❒ SPRZEDAM

» **"AMICUS"** -mieszkania, domy, działki. Kupno - sprzedaż. Sienkiewicza 22, 435-872, 436-208. 9434

» **AGENCJA** Obrotu Nieruchomościami "NORD", Augustów, Wierzbowa 5, /0-119/47-385. 12826

» **BAR** przy trasie Grajewo -Augustów. Grajewo /0-86/72-70-62. 12452

» **DOM** 0,5 ha, Wygoda koło Zambrowa 72. 12478

» **DOM:** Celownicza, Grabówka, Gajowa, Kurpiowska, Zambrowska, 52-10-05. 12678

» **DOM** z działką /do rozbiórki/, Hajnówka 30-10. 12199

» **DZIAŁKA** 715 mkw. -jezioro Dreństwo, tel. /0-86/ 72-74-14. 12340

» **DZIAŁKĘ** 2200 mkw. /Nowodworce/, 445-220. 12843

» **DZIAŁKĘ** w Bielsku Podlaskim, ul. Sosnowa, tel. 49-77. 12774

» **DZIAŁKI** 1200 mkw. nad jeziorem Leśmiany, siedlisko, gospodarstwo. Ełk 10-41-54. 12849

» **DZIAŁKI** Cegielnia Koplany 19, uzbrojone. Wiadomość sklep. 12796

» **DZIAŁKI** podmiejskie, budowlane, woda, światło. Łomża 166-712. 12416

» **GOSPODARSTWO** rolne 2,69 ha, budynki, Mońki skr. 44, Zblutowo 19. 12794

» **MIESZKANIE,** budynek gospodarczy nad rzeką. Sejny /0-87/162-878. 12859

» **MIESZKANIE** 82 mkw. w Olecku. /0-116/42-29. 12830

» **MIESZKANIE:** 77,4 -Wiejska, 35 mkw. -Kolejowa, 52-10-05. 12877

» **MIESZKANIE** w okolicy Sejn tanio sprzedam. /0-87/162-611. 12860

» **PILNIE** sprzedam 32,5 mkw. /centrum/, 445-220. 12844

» **PÓŁ** pawilonu handlowego. Grajewo, Broniewskiego 12 /0-86-72/24-02. 12837

» **SPRZEDAM** 54 mkw. -centrum, 15-14-25, 436-428. 12851

» **SPRZEDAM** działkę budowlaną 100 m od jeziora. Wiadomość: ul. Grunwaldzka 4, Wydminy. 12854

» **TANIO** dom murowany na wsi. Mońki, Spółdzielcza 14. 12827

❒ POSZUKUJĘ

» **"DOMINIUM"** -Nieruchomości - Wynajem -Zamiana. Lipowa 4, 416-842. 8726

» **GRAJEWO** "Univers" -Nieruchomości -Kupno -Sprzedaż. Tel. 26-23. 12108

❒ WYNAJMĘ

» **LOKAL** /parter -50 mkw./ Osiedle Centrum, na działalność gospodarczą. Grajewo /0-8672/74-77 po 15. 12627

» **UCZNIOM,** 43-77-67 po 16.00. 12816

USŁUGI

❒ TRANSPORT

» **BUS** osobowy, 414-653. 12425

» **SPEDYCJA** przewozy międzynarodowe, krajowe, 42-36-01, 42-37-66 w 294. 12453

SUPER TAXI 919. Samochody bagażowe i ciężarowe od 1,5 do 10 t. 12557

❒ INNE

» **ALARMOWE** systemy, domofony, TV-przemysłowa. DOMOCHRON, Towarowa 2B, 323-974. 11076

» **ANTYKWARIAT** -skup, sprzedaż książek. Augustów, Kasztanowa 9A. 12857

» **DRZWI** antywłamaniowe, stolarka aluminiowa, obudowa balkonów, folie ochronne okienne. "ZAMIS", 75-12-18, Sienkiewicza 67. 11883

» **GLAZURA,** terakota /najtaniej/. Pisz, Gałczyńskiego 8/2 /mieszkanie/. 12825

» **NOWOŚĆ** -rolety okienne przeciwsłoneczne, dekoracyjne -producent 616-644. 12803

» **PIECZĄTKI** "ECHO" (gumowe). Suraska 1, 420-193. 12811

» **PIECZĄTKI** "ECHO" . Sienkiewicza 44/46, 410-376 /FENIX/. 12812

» **POLIGRAFIA,** pieczątki. Białystok, Sienkiewicza 4, tel. 435-023. 11601

» **SIDING,** dachy, rynny, obróbki, 444-442. 12153

» **TAPICERKA,** 43-14-73. 11757

» **TAPICERKA,** 431-766. 12886

» **USŁUGI** stolarskie, Hetmańska 10, 510-936. 12455

» **ŻALUZJE.** Augustów, 28-89. 9042

» **ŻWIR,** 415-055. 12533

AUTO-MOTO

❒ KUPIĘ

» **KUPIĘ** silnik do Stara 29, stan idealny, 76-23-23. 12820

» **KUPIĘ** Star 200 wywrotkę. Giżycko, tel. 31-49. 12699

» **NADWOZIE** Poloneza, 11-44-61. 12799

❒ SPRZEDAM

TORSA
AUTORYZOWANY DEALER
FABRYKA SAMOCHODÓW W LUBLINIE
oferuje: SZEROKI WYBÓR WSZYSTKICH MODELI
Żuk LUBLIN
CENY FABRYCZNE
gotówka, raty, leasing
4967
Białystok, ul. Choroszczańska 24
tel. 513-165, 513-070, fax 510-972
Zapraszamy od 7.00 do 16.00.

» **BIZON** /1986/ 275 mln. Hajnówka 45-65. 12577

» **BUS** VW-Transporter, różne części, 183-743. 12891

» **DACIA** 1400 Combi /1991/ 5-biegowa, 59 tys. km uszkodzony przód -4 tys. złotych. Plecko /0-116/ 343-56. 12644

» **JELCZA** 3W317 /1987/ -sprzedam, Augustów 38-44. 12620

» **KOPARKA** "Forschit". Sprawna technicznie. Grajewo, tel. /0-86-72/79-86. 12037

» **KOPARKA** kołowa. Suwałki, 67-78-61, 67-76-23 po 20.00. 12858

» **MERCEDES** 406 -silnik na gwarancji, stan dobry, cena do uzgodnienia. Mońki, tel. 20-37. 12651

» **MITSUBISHI** Galant /1978/ -tanio. Dąbrowa Białostocka, Sulika 2/65. 12802

» **POLONEZA** 1500-SLE /1988/. Orla, tel. 270 po 15.00. 12823

» **PRZYCZEPA** HL -8 ton /1977/, wał korbowy Star 200 -nominał do I szlifu. Grajewo /0-8672/42-32. 12631

PRZYCZEPĘ campingową sprzedam, 44-55-48. 12871

» **SILNIK** 1,3 Volkswagen do remontu. Grzecznościowy /0-86/ 75-27-89. 12594

» **SILNIK** SW400, tylny most, skrzynię biegów i inne części do Ziła i Stara. Biała Piska, tel. 390-97. 12702

» **SPRZEDAM** kombajn Super Bizon. Bystrzycki, Wyłudy, 11-610 Pozezdrze. 12855

» **SPRZEDAM** Subaru Vivio 4WD /1993/. Białystok, 51-47-99. 12836

» **SPRZEDAM** Tarpan skrzyniowy z silnikiem Żuka /1987/. Szczepanki, 11-510 Wydminy /Rek/. 12667

» **STAR** 200C z naczepą rok prod.1986/ 1987, tel. 520-627. 12875

» **SYRENA** 105L /1982/. Giżycko, tel. /0-878/71-01. 12845

» **VECTRA** /1992/ zamienię, bezwypadkowy, 514-162. 12748

❒ AUTOALARMY

» **ALAR** -alarmy, autoalarmy, blokady, radiomontaż. Włókienicza 4A, 44-66-00. 12638

» **ALARMY**, autoalarmy. "KOMBIT", 436-095. 12521

» **AUTOALARMY** -ZNZ -inż. Sosnowski, Gedymina 21. 12867

» **AUTOALARMY** Silicon Cel Protector. DOMOCHRON, Towarowa 2B, 323-974. 11075

» **SAMOCHODY** używane na raty, autoalarmy, blokady, immobilizery. AUTOHANDEL FUTURA, Wysockiego 20, 75-10-15. 12562

❒ INNE

» **AMORTYZATORY** -autoryzowany servis "MONROE" A. Jabłoński, Białystok, 42-20-65. 11530

HONDA -motocykle -skutery. Raty, dealer. Botaniczna i Orzeszkowej 32A, 44-55-48. 12400

» **PASY** transportowe do mocowania ładunku, 63.00 +VAT, możliwość upustu. Edan, Białystok ul. M. Kopernika 5, tel. 448-462. 12808

BIZNES

» **"EXPERT"** -Autowyceny -Rzeczoznawcy, 52-10-05. 12684

» **AUTOWYCENY**, /0-85/327-743. 3254

» **BEZPOŚREDNI** importer owoców i warzyw. Hurtownia, 514-162. 12575

» **OPONY** -sprzedaż, montaż i wulkanizacja, 75-57-21. 12893

» **PRODUKCJĘ** eksportową sprzedam, zamienię. Oferty Biuro Ogłoszeń "12713". 12713

» **PRZEWOZY** chłodnią na terenie Europy, 514-162. 12750

» **PRZYJMĘ** wspólnika budowlańca z samochodem, tel. 761-046. 12788

» **PUSTAKI** wiórobetonowe, VAT, możliwość transportu 197-306, 510047, 544-322. 12618

» **RZECZNIK** patentowy -znaki firmowe, wzory. Białystok, 51-47-99. 12834

Rzeczoznawcy /085/ 325-681. 6720

» **TELEFONY** komórkowe -sprzedaż i montaż, 75-57-21. 12894

» **ZGŁOSZENIA** wzorów, znaków firmowych. VAT. 51-47-99. 12835

NAUKA

» **JĘZYK** polski -studia zaoczne, 445-467. 12847

» **KOMPUTEROWE** lekcje. Giżycko /0-878/31-75 po 17.00. 12780

» **KORESPONDENCYJNE** kursy ESKK. Białystok /0-85/51-47-99. 12833

» **KURSY** Komputerowe -Zeto S.A. tel. 416-858 w. 272. 10068

TURYSTYKA

» **WYNAJEM** autokarów -atrakcyjne ceny. "BIACOMEX", Legionowa 9/1, 44-16-58, 42-49-05, Elewatorska 11/1, 618-362 -całą dobę. 12885

» **NAJTANIEJ** -Bilety lotnicze -cały świat. Bezpłatny dowóz z domu na lotnisko. Specjalna oferta osobom wyjeżdżającym do Ameryki. "BIACOMEX", Legionowa 9/1, 44-16-58, 42-49-05. 12884

» **ATRAKCYJNA** oferta letnia Druskienniki, Pałanga. ROYAL, 423-271. 12832

» **KANADA** -USA, BATORY, Warszawska 9, 435-527. 12358

» **LICENCJONOWANY** kurs pilotów wycieczek. Wyszyńskiego 2/77, 444-404. 12881

» **PIELGRZYMKI** , wycieczki Wilno, Góra Krzyży. Tel. 323-026. 10610

» **PIELGRZYMO**-WYCIECZKI: Wilno, Częstochowa, Licheń, Katyń, 436-304. 11554

SUPERTAXI 919. Dowieziemy na letni wypoczynek po preferencyjnych cenach. 12556

» **USA** -WIZOWANIE, Olsztyn 41-36-42. 12626

» **WYCIECZKI** szlakiem Mickiewicza i Orzeszkowej. Tel. 436-304. 12405

» **ZABIORĘ** do Włoch po trzy osoby w dniach 11, 18, 25 sierpnia, Ełk /087/10-92-25. 12850

ZAKUPY

❒ SKLEPY

» **"ARKA"** Łomża, książki, czasopisma zagraniczne, mapy szkolne. 12675

"GEST" Garnitury, koszule, Św. Rocha /Pawilon Wenus/. 12868

» **ANTENY**, RTV, AGD, raty. Szczuczyn, Łąkowa 1. /0-86-72/56-80. 12718

» **BANKNOTY**, medale, monety, znaczki, widokówki. Zamenhofa 17. 12853

» **GALLUX** -MADRO, największy wyrób plecaków i tornistrów. 12784

» **GALLUX** -MADRO, obuwie wszelkie, Zwycięstwa 8"B". 12785

» **GALLUX** -MADRO -promocja 10% bonifikaty, 518-449. 12786

» **GALLUX** -MADRO -torby, torebki, teczki, galanteria, parasolki. 12787

GAZETA współczesna **KUPON NA OGŁOSZENIE ZA 1 ZŁ**

Maksymalnie 7 słów łącznie z adresem (telefonem):

1 kupon — 1 publikacja

imię, nazwisko:

adres, kod pocztowy:

nr dowodu osobistego:

1. Kupony przyjmujemy w Biurach Ogłoszeń w Białymstoku, ul. Suraska 1; w Łomży, Al. Legionów 7; w Suwałkach, ul. Kościuszki 32; w Giżycku, ul. Pocztowa 3; w Grajewie, ul. Piłsudskiego 13; w Siemiatyczach, ul. Pałacowa 18. Można również kupon wraz z dowodem wpłaty 1 zł na konto 340409-808-136 PBG SA O/Białystok przesłać na adres: Gazeta Współczesna, 15-950 Białystok, skr. 193.
2. Kupon bez wpisanego numeru dowodu osobistego jest nieważny.
3. Ogłoszenie ukaże się nie później niż w ciągu 7 dni od daty otrzymania kuponu.
4. Kupon ważny do 15 sierpnia 1995 r.

Zakreśl wybraną rubrykę

- ☐ BIZNES
- ☐ UBEZPIECZENIA
- ☐ NAUKA
- ☐ TURYSTYKA
- ZAKUPY
  - ☐ hurtownie
  - ☐ sklepy
- PRACA
  - ☐ zatrudnię
  - ☐ szukam pracy
- NIERUCHOMOŚCI
  - ☐ kupię
  - ☐ sprzedam
  - ☐ poszukuję
  - ☐ zamienię
  - ☐ wynajmę
- AUTO MOTO
  - ☐ kupię
  - ☐ sprzedam
  - ☐ naprawy
  - ☐ autoalarmy
  - ☐ inne
- ☐ TOWARZYSKIE
- ☐ ZDROWIE
- ☐ ZWIERZĘTA
- USŁUGI
  - ☐ audiovideo
  - ☐ naprawa AGD, RTV
  - ☐ transport
  - ☐ inne
- RÓŻNE
  - ☐ kupię
  - ☐ sprzedam
  - ☐ inne

KOMIS "Renesans" -meble, dywany, AGD, ul. Kraszewskiego 49, tel. 323-184. 12819

» **KSIĘGARNIA** "ARKA", Łomża, Legionów /Pewex/ obok "Kameralnej". 12676

» **MASZYNY** szwalnicze, overlocki, urządzenia prasowalnicze. OVER-TEX, Suraska 1, 42-22-43. 12450

» **TANIE** meble, obciąganie guzików. Malmeda 7, 436-260. 8674

❒ HURTOWNIE

» **"REXBUD"** Suwałki, 67-91-11. Płyta wiórowa, pilśniowa, cegła. 12856

» **PODSTAWY** do osadzenia drewnianych słupków ogrodzeniowych. Nowość! ZORPOTEX. 12758

» **ELEKTRONARZĘDZIA** CELMA, maszyny stolarskie, części zamienne do maszyn "REMA-RESZEL", noże do heblarek, ZORPOTEX. 12745

» **MANOMETRY** i termometry różnych typów, ZORPOTEX. 12749

» **WIERTŁA** do metalu, drewna, betonu, gwintowniki ręczne i maszynowe, ściernice, tarcze do cięcia, papiery i płótna ścierne wszystkich rozmiarów, typów i granulacji, noże tokarskie, frezy, piły zwykłe i widiowe, węże różnego typu, ZORPOTEX. 12752

NARZĘDZIA, przyrządy diagnostyczne samochodowe, klucze pojedyncze i w kompletach, klucze dynamometryczne. Wiele innych narzędzi i nowości technicznych. HURT I DETAL. Sklep narzędziowo- techniczny ZORPOTEX Białystok, ul. Zwycięstwa 10, paw. nr 8, tel. 514-965. Przedstawiciel wielu fabryk narzędziowych. 12753

» **KASETONY** styropianowe, drewnopodobne, farby. Saturna 28, 532-315. 12678

» **LEMIESZE** resorowe walcowane 11 zł/szt. -producent. Raczki 473. 12840

» **ŚRUTA** sojowa, 690 zł, 0-85/185-261. 12687

ZDROWIE

» **"MEDIN"** -bezoperacyjne leczenie kamicy żółciowej, nerkowej, prostaty. Białystok, 422-268. 11468

» **BEZOPERACYJNE** usuwanie zmarszczek KOLAGENEM, Zwierzyniecka 11/1, 42-74-67. 12592

» **BEZOPERACYJNE** usuwanie zmarszczek KOLAGENEM, Łomża, Krótka 3B, 16-67-56. 12593

» **CHOROBY** skóry i włosów, dr med. Janina Zimnoch specjalista dermatolog. Sienkiewicza 81/6 poniedziałek, środa, piątek 16.00-17.00. 12568

» **DENTYSTA** -bezboleśnie, codziennie 546-766. 12869

» **GABINET** Stomatologiczny. Malmeda 1 /10.00 -18.00/. 42-22-55. 9258

» **GINEKOLOG** Mirosław Kolada, Wąska 4 /od Jagienki/ poniedziałki, środy 16.00 -17.30. Codziennie, 761-828 /po 20.00/. 11705

» **SOCZEWKI** kontaktowe, płyny dezynfekcyjne, Białystok, Krakowska 5, 422-268.. 12828

» **SPECJALISTA** neurolog -wizyty domowe, 52-43-74 od 16.00. 12315

» **TESTY** uczuleniowe. Szepietowo. Zapisy 760-230 /wieczorem/. 12591

ZWIERZĘTA

» **ROTTWEILERY** piękne, mocne szczenięta. Zambrów /0-86/71-26-00. 12598

RÓŻNE

❒ KUPIĘ

» **C-360** stan dobry (1993-1994). Białystok, 761-645. 12880

» **SKÓRY** z nutrii. Łomża, tel. 18-59-39. 12861

» **SOSNĘ**, 185-160. 12798

❒ SPRZEDAM

» **BLOCZKI** M4, 0,60 zł. Tel. Narew 68. 12732

HURTOWNIA SŁOI, ZAKRĘTEK
PHU "ZORZA"
16-300 Zambrów, ul. Cmentarna 18
tel. (0-86) 716721
Ceny konkurencyne. 5003

» **CIĄGNIK** Zetor 5211, Jatwież Duża 35, tel. Suchowola 299. 12797

» **ECHOSONDĘ**, 75-10-15. 12563

» **FAX** "Sharp". Grajewo. Tel. /0-8672/44-56. 12380

» **GRZEJNIKI** żeliwne, tel. 514-075, 755-333 po 15.00. 12688

» **JACHT** "Omega" drewniano- laminowany, Augustów tel. 40-17. 12801

» **KOPACZKĘ** elewatorową, pług 3 skibowy używane, 18-14-83. 12839

» **KROKWIE,** belki, oczapy, deski. Tartak Turośń Dolna, tel. 632-862 Białystok /wieczorem/. 12807

» **MAGIEL** elektryczny duży. Gołdap /0-87/15-18-68. 12831

» **MŁYN** Romaszkówka posiada w sprzedaży otręby żytnie. Cena, warunki zapłaty i transportu do uzgodnienia. Tel. 11-18-13 wew. Korycin 128. 12777

» **NOWE** części sprężarki 37W60 +VAT. Raczki 473. 12841

» **OBRABIARKI** do drewna /wyrówniarki, grubościówki, strugarki trzystronne i czterostronne, frezarki i wiertarki/, frezy i głowice frezowe - tanio kupisz, gotówka, raty, leasing. Zakład Mechaniki Maszyn, Dekerta 9, Kraków. /0-12/ 56-14-44. 11621

POLBRUK, terazyt, trelinka, 437-398. 12501

» **PRASĘ** Z-224, rozrzutnik obornika jednoosiowy, przyczepę zbierającą, Boćki Polna 7. 12883

» **PRZYCZEPĘ** campingową z intregowanym namiotem - niemiecką o dł. 540 cm, pięcioosobową (do oglądania przy ul. Partyzantów 6, 18-400 Łomża). 12863

» **PRZYCZEPĘ** samozbierającą, T-010, stan bardzo dobry. Czarnecki, Mazuchówka, Wydminy. 12852

SPRZEDAM automat wraz z oprzyrządowaniem do termoformowania. Moc 14 KV, waga 2000 kg, 20-30 cykli na min. szer folii 350-400 mm, gr. 0,2-1,5 mm. Białystok, tel. 191-383 do 15.00; po 20.00 412-722. • 12815

» **SPRZEDAM** działkę osiedla "Maria", grzejniki żeliwne, przyczepkę samochodową, akordeon włoski. Łomża tel. 18-91-43. 12728

» **SPRZEDAM** koparkę na kołach P-501. Łomża 17-75-39. 12872

» **SPRZEDAM** plac w centrum Łomży przy ul. Woziwodzkiej na skarpie o pow. 1109 mkw. Tel. 165-111 po 20.00. 12862

SPRZEDAM półautomat do termoformowania wraz z oprzyrządowaniem na produkcję dla małej gastronomii. Białystok, tel. 191-383 do 15.00; po 20.00 412-722. 12814

» **SPYCHARKA** T100MZ. Ełk, /0-87/10-60-12. 12822

» **STROPY** "TERIVA", tel/fax /0-86/760-271(2). 10758

» **SUSZARNIA** kontenerowa, aerodynamiczna. Producent "ARGOT", Kraków, tel. 33-41-88, 33-70-62. 12215

» **TALERZÓWKĘ**, dmuchawę do zboża PT-200 Kowale Oleckie /0-116/383-44. 12768

» **URSUS** C-360. Wiadomość Sokółka tel. 29-84. 12783

» **WIĄZAŁKĘ** 5 -tanio. Wyszyński, Kamień Stary, gm. Szepietowo. 12838

» **WYPOSAŻENIE** sklepu mięsnego, Łomża, tel. 022/120260. 12733

ZAKŁADY Piwowarskie Sp. z o.o. w Białymstoku ul. Dojlidy Fabryczne 28 oferują po nowej atrakcyjnej cenie wysłodziny browarniane. Informacje: tel. 410-430 w. 14. 12824

» **ZETOR** 7711 /1990/, przyczepa 3,5 tony /1980/, Jabłoń Zarzeckie 5, 18-211 Jabłoń Kościelna, łomżyńskie. 12848

ASSISTANCE TOURIST

NOWOŚĆ!!!

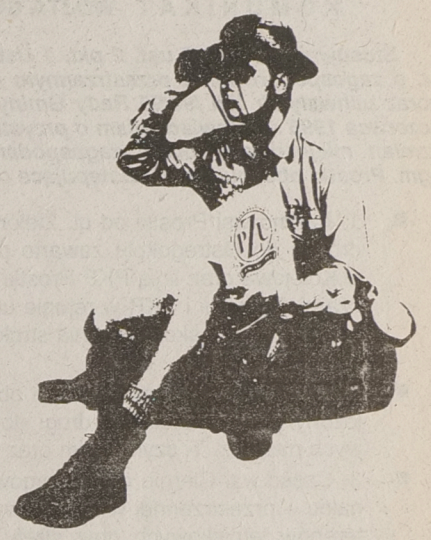

Ubezpieczenie dla osób podróżujących za granicą wszelkimi środkami lokomocji.

DO WYBORU 3 WARIANTY !!!

Wariant podstawowy gwarantuje organizację i pokrycie kosztów pomocy medycznej: konsultacji lekarskich, lekarstw, pobytu w szpitalu oraz transportu chorego do kraju.
Wariant rozszerzony i super zapewnia ponadto inne usługi, m. in. pomoc prawną, opiekę nad nieletnimi dziećmi, pokrycie kaucji.

Szczegółowych informacji udzielają Inspektoraty i Przedstawicielstwa PZU SA.

SPÓŁKA AKCYJNA PZU ROK ZAŁ. 1803



PODRÓŻUJ POD OPIEKĄ PZU SA

sigma INTERNATIONAL ©

Białystok-Starosielce • ul. Klepacka
tel. 546-004 • tel/fax 546-275
Eman
MATERIAŁY BUDOWLANE
cement • papa • stal
styropian • materiały opałowe
○ WĘGIEL kostka, orzech
○ KOKS
○ MIAŁ
TARCICA
ZAPEWNIAMY TRANSPORT
4038

nashuatec
oferuje:
➤ szybkie kopiarki
➤ faxy pracujące na zwykłym papierze
➤ bindownice
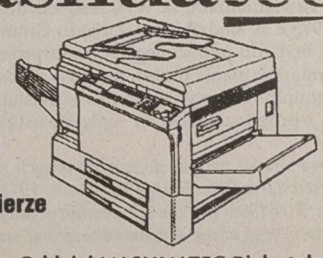
801-1
3 lata gwarancji
serwis w 6 godzin
Oddział NASHUATEC Białystok, 15-888 Białystok, ul. K.S. Wyszyńskiego 2/1 lok. 12, tel./fax 42-89-15 w. 17, tel. 444-235

NOŻE KRAWIECKIE
HR HOFFMAN
gwarancja, serwis
93-134 Łódź, Poznańska 51
tel. 84-53-97, fax 84-90-03
4436

ELMAR s.c. HURTOWNIA MATERIAŁÓW BUDOWLANYCH
15-532 BIAŁYSTOK · UL. WIEWIÓRCZA 66 · TEL/FAX 416-480
❖ POKRYCIA DACHOWE z gwarancją na 15 lat Onduline
❖ PŁYTY GIPSOWO-KARTONOWE NIDA GIPS
gotowe masy szpachlowe, gips tynkarski i szpachlowy, wkręty, kołki, kształtowniki ścienne i sufitowe, taśmy, narożniki, silikony, pianki, farby, narzędzia, sufity podwieszane
❖ PŁYTY Z WEŁNY MINERALNEJ ROCKWOOL POLSKA
❖ OKNA DACHOWE VELUX FAKRO
❖ folie budowlane ❖ amerykański SIDING WINYLOWY
❖ dachówki bitumiczne ❖ KLEJE CERESIT
Ceny promocyjne. Zapraszamy!

Rejon Energetyczny Bielsk Podlaski informuje o planowanych przerwach w dostawie energii elektrycznej:

- ☆ – dn. 09.08.95 r. w godz. 8.00–16.00 dla m. KLESZCZELE /z wyjątkiem ul. Kolejowej, PZZ i Osiedla POM/ w tym hydrofornie oraz dla wsi: Baranowice, Malenniki II, Zaleszany, Suchowolce w tym PKP i hydrofornia, Kol. Saki;
- ☆ – dn. 10.08.95 r. w godz. 8.00 – 16.00 dla CZEREMCHY OSADY w części położonej za torami PKP /od strony ul. Długiej/ oraz dla ulic: 1 Maja /od ul. Sosnowej w stronę torów/, Duboisa /od ul. 1 Maja do Ośrodka Zdrowia/, Szkolna, Podleśna oraz dla ZDZ i hydroforni Kuzawa, wsi Stawiszcze, Chlewiszcze, Wólka Terechowska, Połowce i kol. /Przejście Graniczne/;
- ☆ – dn. 11.08.95 r. w godz. 8.00 – 16.00 dla pozostałych odbiorców Czeremchy Os. nie wyłączanych 10.08.95 r. i z wyjątkiem Os. Ogrodowa, Świerkowa oraz ul. Duboisa oraz dla wsi Czeremcha i Kol. Poźniaki.

Wyłączenia spowodowane będą przebudową urządzeń energetycznych. (5024)

AUTORYZOWANA HURTOWNIA
PPHU **GRAFIKO**
Białystok, ul. Kolejowa 12C,
tel. 518-514, 522-583.

stomil GRUDZIĄDZ

BUTY GUMOWE WĘDKARSKIE

ceny producenta

4849

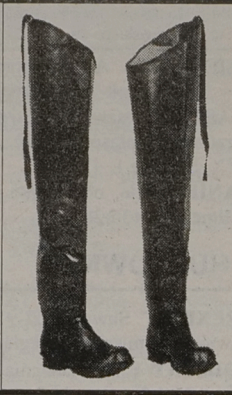

KOMUNIKAT WÓJTA GMINY PROSTKI

Stosownie do art.18 ust. 2 pkt. 1 Ustawy z dnia 7 lipca 1995 r. o zagospodarowaniu przestrzennym /Dz. U. Nr. 89, poz. 415/ oraz uchwały Nr XIII /98/95 Rady Gminy w Prostkach z dnia 30 czerwca 1995 r. – zawiadamiam o przystąpieniu do sporządzenia zmian miejscowego planu zagospodarowania przestrzennego gm. Prostki obejmujących następujące obszary:

- 1. Pasmo wsi Prostki od ul. Zielonej do Stacji Paliw przy drodze do Ostregokołu zawarte pomiędzy ul. 1 Maja, a ul.Kolejową oraz linią PKP Prostki – Ełk a obiektami Mleczarni, Piekarni i SKR w rejonie ul. Ełckiej, Kolejowej, 22 Lipca – w celu skorygowania struktury funkcjonalno-przestrzennej wsi.
- 2. Część gruntów wsi Bogusze obejmujących obszar położony po obu stronach drogi do terenów wypoczynkowych nad Jez. Toczyłowskim oraz rejon działki Nr 1041.
- 3. Część wsi Ciernie dla skorygowania struktury funkcjonalno – przestrzennej w rejonie wyznaczonych wcześniej terenów letniskowych oraz strefy ochronnej Jez. Dybowskiego.
- 4. Część wsi Dybowo położonej pomiędzy Jez. Dybowskim a drogą do Gut Rożyńskich, przylegającą do gruntów obrębu Guty Rożyńskie – obejmujących działki o numerach: 3, 4/1, 6, 7, 8/1, 8/2 i w części działek 35/4 i 36 – w celu uporządkowania i określenia uwarunkowań zabudowy letniskowej i terenów rekreacyjnych.
- 5. Części wsi Guty Rożyńskie w rejonie podzielonych gruntów Nr. 54 i 98/a oraz działek Nr. 94, 95, 95A i 113 – w celu skorygowania funkcji sportowo – rekreacyjnej, mieszkaniowej i letniskowej.
- 6. Część wsi Krzywe w rejonie podzielonych gruntów Nr. 61 i 127 oraz 128 z przeznaczeniem pod mieszkalnictwo i usługi turystyczne.
- 7. Część gruntów wsi Ostrykół w rejonie działek 88 i 89 z przeznaczeniem na gminne wysypisko śmieci.
- 8. Części gruntów wsi Wiśniowo Ełckie w rejonie działki Nr 293/1 z przeznaczeniem pod oczyszczalnię ścieków oraz działek Nr 433/2, 434/2 i 435/2 z przeznaczeniem pod gminne wysypisko śmieci.
- 9. Rejon gruntu w Rożyńsku Wielkim oznaczonego Nr 9 – z przeznaczeniem pod gminne wysypisko śmieci.
- 10. Część wsi Sokółki w rejonie działki Nr 49/2 przeznaczonej pod kaplicę rzymsko-katolicką oraz skorygowanie łuku drogi Prostki – Biała Piska.

Jednocześnie stosownie do art. 18 ust. 2, pkt. 6 ustawy cytowanej na wstępie komunikatu zawiadamiam, że w okresie od dnia 16 sierpnia 1995 r. do dnia 6 września 1995 r. w siedzibie tut. Urzędu Gminy, pok. Nr.8 w godz. od 8 do 15 wyłożone będą do publicznego wglądu projekty planów miejscowych, dotyczących zmian w planie przestrzennego zagospodarowania gminy Prostki dla terenów gminnych wysypisk śmieci w Wiśniowie Ełckim i Rożyńsku Wielkim, łącznie z prognozą skutków wpływu ustaleń planów na środowisko przyrodnicze.

Zainteresowani mogą składać wnioski do ww. propozycji zmian planu – osobiście lub na piśmie pod adresem Urzędu Gminy w Prostkach. 19–335 Prostki, ul. 1 Maja 36 w terminie do dnia 6.09.1995 r. Wniosek powinien zawierać: imię i nazwisko, bądź nazwę wnioskodawcy, jego adres, przedmiot wniosku oraz określenie nieruchomości której dotyczy.

(5054)

Zarząd Miasta i Gminy w Sokółce

ogłasza przetarg ustny nieograniczony na sprzedaż następujących nieruchomości:

- □ 1. 987 o pow. 296 mkw., położona w Sokółce przy ulicy Grodzieńskiej, przeznaczona pod budownictwo mieszkaniowe, cena wywoł. 24 950,00 zł wadium 2 000,00 zł płatne do godz. 8. 30 w dniu przetargu tj. 10 sierpnia 1995 roku. Przetarg odbędzie się o godz. 9, w Urzędzie Miasta i Gminy Sokółka, Pl. Kościuszki 1.
- □ 2. Nieruchomości położonych w Sokółce przy ul. Żeromskiego, przeznaczonych pod budownictwo mieszkaniowe:

3460 o pow. 344 mkw.,	*cena wywoł. 4 258,00 zł,*	*wadium 500,00 zł,*
3461 o pow. 345 mkw.,	*cena wywoł. 4 270,00 zł,*	*wadium 500,00 zł,*
3462 o pow. 345 mkw.,	*cena wywoł. 4 270,00,*	*wadium 500,00 zł,*
3463 o pow. 345 mkw.,	*cena wywoł. 4 270,00*	*wadium 500,00 zł,*
3464 o pow. 318 mkw,	*cena wywoł. 3 938,00 zł,*	*wadium 500,00 zł,*
3465 o pow. 317 mkw.,	*cena wywoł. 3 925,00 zł,*	*wadium 500,00 zł.*

Przetarg odbędzie się w dniu 10 sierpnia 1995 roku o godz. 10 w siedzibie Urzędu Miasta i Gminy Sokółka, Pl. Kościuszki 1. Zainteresowani przed przystąpieniem do przetargu, powinni wpłacić wadium do godz. 9.30 w kasie tut. Urzędu, pokój nr 9 – I piętro.

Szczegółowych informacji udziela się w pokoju nr 5 – Urząd Miasta i Gminy Sokółka.

(5034)

mirpol
15-620 Białystok
ul. Elewatorska 13 • tel. 513-743
ul. Plażowa 2 · tel. 412-003
SKUP ZŁOMU STALOWEGO
w cenie od 60 do 120 zł/t
Większe ilości odbieramy własnym transportem.

Canon
CENTRUM Białystok
Najtaniej-sprawdź
ul. Mikołaja Kopernika 5 tel. 448-462
serwis gwarancyjny i pogwarancyjny
- ☞ kserokopiarki na format A4 i A3
- ☞ telefaksy Canon
- ☞ zliczarki do banknotów Magner, GLORY
- ☞ maszyny do pisania firmy TRIUMPH ADLER
- ☞ zliczarki do bilonu i kasetki do bilonu
- ☞ kalkulatory biurowe, inżynierskie, menedżerskie
- ☞ oryginalne materiały eksploatacyjne: tonery, bębny, kasety, korektory, papier kserograficzny.

5020

SPE **Spółdzielnia Pracy "Elektryk" w Białymstoku**
ul. Nowowarszawska 32, tel. 410-244
poleca
- PRZEZWAJANIE SILNIKÓW TEL. 416-959
- WYKONANIE I KONSERWACJA INSTALACJI ELEKTRYCZNYCH, ODGROMOWYCH, POMIARÓW, ROZDZIELNI I TABLIC TEL. 416-512
- REKLAMY NEONOWE
- KONSERWACJE I NAPRAWY DŹWIGÓW TEL. 410-134
- TRANSFORMATORY DŹWIGOWE
- WYNAJEM PODNOŚNIKA P-183

4270

KARBON s.c.
P.P.H.U. oferuje:
Węgiel, koks: od 177 zł/tona + VAT
Nawozy, śr. ochrony roślin
Cement od 125 zł/tona + VAT
Wapno, papa, lepik
Styropian, wełna mineralna
Eternit, blachy ocynkowane
Rynny, rury, rynhaki
Kolanka ocynkowane i czarne
ATRAKCYJNE CENY, TRANSPORT ZAMÓWIENIA, Białystok tel. 188638, 522652
4786

Rejon Energetyczny Bielsk Podlaski informuje o planowanych przerwach w dostawie energii elektrycznej w DROHICZYNIE:

- ❖ **– w dniu 08.08.95 r. w godz. 9.00 – 14.00** dla ul. Łozińskiego /odcinek od ul. Zachodniej do ul. Warszawskiej/, ul. Zachodniej /od stacji transformatorowej do ul. Łozińskiego/ wraz z przyległymi blokami SM – stare budownictwo;
- ❖ **– od dnia 10.08.95 r. godz. 8.00 do dnia 11.08.95 r. godz. 18.00** dla ulic: Zachodnia z przyległymi blokami SM /stare budownictwo/, Bohaterów Września, Sokołowska, Łozińskiego, Romanowicza, Jagiellońska, Kotlarska, Nieznanego Żołnierza, Mickiewicza, Ciechanowiecka /od ul. Jagiellońskiej do ul. Mickiewicza/, Benedyktyńska, Farna, Kościelna – w tym Kuria Biskupia, kościół, Seminarium, masarnia ul. Ciechanowiecka, Zakład Pomników przy ul. Łozińskiego.

Powyższe wyłączenia spowodowane będą przebudową linii energetycznej SN i n.n.
Za wynikłe kłopoty ODBIORCÓW przepraszamy.

(5013)

PURMO GRZEJNIKI PŁYTOWE
- wodomierze
- zawory termostatyczne
- pompy do instalacji c.o.
- zawory kulowe
- armatura sanitarna
- węzły cieplne i kotłownie
- automatyka ciepłownicza

BIAŁYSTOK, ul. Hetmańska 10
tel. 518-714, 514-691-3, fax 514-691
ŁOMŻA, ul. Dmowskiego 1
tel. (0-86) 16-55-07 4759

rodex

RSP „ROLMAK"
w Makówce, 17–210 Narew
POSZUKUJE PRZEDSTAWICIELI HANDLOWYCH na terenie miast woj. suwalskiego
w zakresie sprzedaży jaj kurzych i wędlin.
Warunki:
- ➲ – samochód dostawczy
- ➲ – niewielki lokal magazynowy
- ➲ – płaca w systemie prowizyjnym

KONTAKT – tel. /0–835/49–79 lub 19 w. 138.

(5053)

Gospodarstwo Rybackie w Giżycku

Spółka z o.o. zs. w Pięknej Górze

ogłasza przetarg nieograniczony na wykonanie modernizacji budynku magazynu ryb śniętych w następującym zakresie:

- ¤ 1. Wymiana pokrycia dachowego na całym budynku, ocieplenie nad częścią socjalną i magazynem lodu.
- ¤ 2. Zabezpieczenie podciągu w części magazynowej.
- ¤ 3. Wykonanie nowej rampy.
- ¤ 4. Przemurowanie główek kominowych.
- ¤ 5. Wykonanie nowych obróbek blacharskich na dachu.

Oferty zawierające wstępny kosztorys należy złożyć w księgowości Gospodarstwa Rybackiego w Pięknej Górze do dnia 16.08.95 r. do godz. 15.00.
Otwarcie ofert i wybór oferenta nastąpi w dniu 18.08.95 r. o godz. 12.00 w Pięknej Górze.
Zastrzega się możliwość unieważnienia przetargu bez podania przyczyn.

(5012)

NORGIPS NIDA GIPS
PŁYTY GIPSOWO-KARTONOWE
(suchy tynk)
SUFITY PODWIESZANE THERMATEX
Wszystkie akcesoria. Ceny producenta.
Inne materiały budowlane.
Białystok P.H.U. SA&SZA s.c.
ul. 27 Lipca 62 (teren MPO) · tel. 752-778
Zapraszamy w godz. 7-16 · soboty 7-13 4986

Zarząd Miasta Białegostoku ogłasza przetarg nieograniczony na: „wykonanie kanalizacji sanitarnej dł. 1170 mb i kanalizacji deszczowej o dł. 1044 mb w ul.: Odrzańska, Prypecka, Czarnej Hańczy, Berezyńska na os. Wyżyny w Białymstoku".

- ✔1. Termin realizacji zamówienia: **1 września 1995 r. – 30 maja 1996 r.**
- ✔2. Warunkiem udziału w postępowaniu o udzielenie zamówienia jest wniesienie wadium w wysokości **5000,00 zł,** w terminie do **9 sierpnia 1995 r., do godz. 14.00.** Miejsce wniesienia wadium: kasa Urzędu Miejskiego w Białymstoku, ul. Słonimska 1, pok. 104.
- ✔3. Formularz zawierający specyfikację istotnych warunków zamówienia można odebrać osobiście w Wydziale Budownictwa i Inwestycji Urzędu Miejskiego w Białymstoku, ul. Warszawska 21 pokój nr **311 w godz. 9.00–14.00.**
- ✔4. Zamkniętą kopertę zawierającą ofertę należy złożyć w Wydziale Budownictwa i Inwestycji Urzędu Miejskiego w Białymstoku ul. Warszawska 21, pok. 300. Koperta powinna być oznaczona **„Wykonanie kanalizacji sanitarnej i deszczowej na os. Wyżyny w Białymstoku".**
- ✔5. Pracownikiem uprawnionym do kontaktów z oferentami jest inż. **Wiaczesław Andruszkiewicz.** Termin składania ofert upływa dnia **9 sierpnia 1995 r. do godz. 14.**
- ✔6. Otwarcie ofert nastąpi w siedzibie Urzędu Miejskiego w Białymstoku, ul. Słonimska 1, pok. 6A w dniu **10 sierpnia 1995 o godz. 11.00.**
- ✔7. Termin rozstrzygnięcia przetargu zostanie podany w dniu otwarcia ofert.
- ✔8. W przetargu mogą wziąć udział oferenci, którzy spełniają warunki zawarte w specyfikacji istotnych warunków zamówienia.

(5025)

LETNIA REWELACJA "SUŁTANA"



4994

Nie tanio, nie bardzo tanio, ale *prawie za darmo* wykładziny z USA.

Białystok: ul. Mickiewicza 44
ul. Jurowiecka 21
ul. Wysockiego 69

Suwałki, ul. Noniewicza 93
Łomża, ul. Nowogrodzka 3A

PROMOCYJNA SPRZEDAŻ STALI ZBROJENIOWEJ OFICJALNY PRZEDSTAWICIEL Huty Ostrowiec

OKAZJA

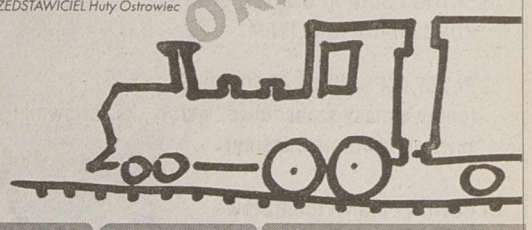

WYROBY HUTNICZE
stale zbrojeniowe • kształtowniki • blachy czarne i ocynkowane
METALE KOLOROWE aluminium • brąz • mosiądz
GRZEJNIKI ŻELIWNE Stąporków SA
RURY, WŁAZY ŻELIWNE KZO Końskie
PAPY NAWIERZCHNIOWE • SUCHY TYNK

15-620 Białystok • ul. Elewatorska 29 • tel. 512-606 • fax 514-063 **mirpol** HURTOWNIA STALI I METALI KOLOROWYCH

OGŁOSZENIA I REKLAMY

Przyjmują współczesna

- **Augustów,** Rynek Zygmunta Augusta 9, tel. (0-119) 52-61 NSZZ "Solidarność"
- **Białystok,** ul. Suraska 1, tel./fax (0-85) 42-51-16 Biuro Ogłoszeń
- **Bielsk Podlaski,** ul. Widowska 4, tel./fax (0-834) 35-22 "ADVOCAT"
- **Ełk** ul. Małeckich 2 tel. (0-87) 10-85-05 w godz. 10-14 Mazurska Regionalna Izba Gospodarcza
- **Grajewo,** ul. Piłsudskiego 13 tel. (0-86) 37-24 Biuro PSS
- **Giżycko,** ul. Pocztowa 3, tel. (0-878) 52-80 Oddział "GW"
- **Hajnówka,** ul. 3 Maja 37, tel. (0-835) 130-72 Salon Mebli Kuchennych
- **Łomża,** Al. Legionów 7, tel./fax (0-86) 16-56-97 Oddział "GW"
- **Olecko** ul. Pl. Wolności 13 tel. (0-116) 21-63 Sklep "U JANKA"
- **Ostrów Mazowiecka** ul. Wileńska 117 tel. (0-217) 62-014 "MAKADA"
- **Mońki,** ul. Kolejowa 2/10, tel. 16-26-41, "TOR" S.C.
- **Siemiatycze,** ul. Pałacowa 18, tel. 55-31-41, B. Śliwińska
- **Suwałki,** ul. Kościuszki 32, tel./fax (0-87) 66-57-26 Oddział "GW"
- **Węgorzewo,** ul. 3 Maja 10, tel. (0-117) 727-46 "EKOMAZUR"
- **Zambrów,** Al. Wojska Polskiego 37c, tel. (0-86) 71-27-99 MOK
- **Zambrów** Al. Wojska Polskiego 22 tel. (0-86) 71-25-25 "GLOBTOUR"

oraz nasi przedstawiciele handlowi, tel. 42-05-21.

Zarząd Gminy Ełk

zaprasza do składania w terminie do 18.08.1995 r. ofert wstępnych na dowóz dzieci w roku szkolnym 1995/96 do szkół: Renkusy, Nowa Wieś, Oracze, Szkoła Podstawowa Nr 5 w Ełku.

Oferta w zamkniętej kopercie z dopiskiem „Dowóz dzieci do szkół w ..." powinna zawierać określenie rodzaju pojazdu i proponowaną stawkę za 1 km usługi. Wybór oferenta nastąpi w trybie art. 63 ustawy o zamówieniach publicznych.

Negocjacje prowadzone będą w Urzędzie Gminy Ełk, pokój nr 1 w dniu 21.08.1995 r. o godz. 10.00.

Bliższe informacje można uzyskać w Urzędzie Gminy Ełk pok. Nr 9 lub telefonicznie pod nr. 10–37–62, 10–44–37.

(5030)

WĘGIEL KAMIENNY

Oferujemy do sprzedaży węgiel kamienny - kostka - import z krajów WNP. Cena 170 zł/t z VAT loco Stacja Przeładunkowa Planta k. Siemianówki z załadunkiem na transport Kupującego.
Parametry jakościowe:
wartość opałowa - 25.000 kJ/kG, zaw. popiołu - 8%, zaw. siarki-0,4%

"FARMBEST" Spółka z o.o. Export-Import
Biuro Handlowe: 17-100 Bielsk Podlaski, ul. Piłsudskiego 41
tel./fax (0-834) 24-36; 24-93; 39-13; tlx 852282
tel. kom. 0-90265110; 0-90265112.

4887

Do Inwestorów i Wykonawców Robót Budowlanych.
BPBP „PRZEMYSŁÓWKA" SA
oferuje po cenach konkurencyjnych
– PRODUKCJĘ, DOSTAWĘ, MONTAŻ

- ❖ 1. Stropów kanałowych – płyty na wszystkie obciążenia z atestem znaku bezpieczeństwa
- ❖ 2. Ścian jak wyżej
- ❖ 3. Kręgi betonowe 1000 – 1200 z pokrywami
- ❖ 4. Nadproża
- ❖ 5. Płyty korytkowe
- ❖ 6. Wszystkie marki betonów z atestem i dostawą na plac budowy

Świadczymy usługi laboratorium zakładowego.
Telefon: /0–85/ 531–252 Betoniarnia Fasty, ul. Przędzalniana.

(4908)

Wojewoda Suwalski ogłasza konkurs na stanowisko

Wojewódzkiego Konserwatora Przyrody

Kandydaci na powyższe stanowisko winni spełniać następujące kryteria:

- ❖ 1. Wiek nie mniej niż 30 lat i nie więcej niż 55 lat;
- ❖ 2. Preferowane wykształcenie wyższe przyrodnicze lub leśne;
- ❖ 3. Doświadczenie administracyjne potwierdzone co najmniej 5-letnim stażem pracy;
- ❖ 4. Znajomość przepisów z zakresu ochrony przyrody;
- ❖ 5. Znajomość języków obcych (w tym j.angielski lub j. niemiecki);
- ❖ 6. Dobry stan zdrowia potwierdzony świadectwem lekarskim;
- ❖ 7. Nienaganna opinia.

Oferty zawierające:

- ❖ 1. Zgłoszenie do konkursu wraz z motywacją ubiegania się o stanowisko WKP;
- ❖ 2. Odpisy dyplomu ukończenia studiów wyższych oraz innych dokumentów, świadczących o posiadanych kwalifikacjach;
- ❖ 3. Pisemną koncepcję pracy Konserwatora Przyrody w woj. suwalskim;
- ❖ 4. Kwestionariusz osobowy wraz ze zdjęciem;
- ❖ 5. Zaświadczenie lekarskie o stanie zdrowia;
- ❖ 6. Świadectwo pracy i opinie z ostatnich 5 lat pracy;

należy składać w zaklejonych kopertach z napisem „KONKURS" w terminie 21 dni od dnia ukazania się ogłoszenia w prasie (data stempla pocztowego) pod adresem:

Wydział Gospodarki Przestrzennej i Ochrony Środowiska,
16–400 Suwałki, ul. Noniewicza 10

Wojewoda Suwalski zastrzega sobie możliwość odstąpienia od konkursu bez podania przyczyn.

(5026)

Syndyk Masy Upadłości

Przedsiębiorstwa Hurtu Spożywczego w Suwałkach, ul. Sejneńska 18A ogłasza przetarg nieograniczony na sprzedaż w całości lub częściami:

- » – działki gruntu położonej w Suwałkach obręb 3 „Zahańcze" o pow. 14.599 mkw., będącej w użytkowaniu wieczystym wartości 87.594 zł wraz z fundamentem pod budynek administracyjny wartości 13.537 zł i słupy pod wiatę magazynową wartości 3.000 zł, łączna wartość oszacowania 104.131 zł.
- » – działki budowlanej położonej w Dubowie, gm. Suwałki o pow. 8501 mkw. będącej własnością Przedsiębiorstwa, wartość oszacowania 51.006 zł.
- » – działki gruntu położonej w Gibach, będącej w użytkowaniu wieczystym o pow. 700 mkw. wartości 2.100 zł wraz ze znajdującym się na niej budynkiem gospodarczym wartości 2.158 zł, łączna wartość oszacowania 4.258 zł.

Nadto Syndyk prowadzi codziennie wyprzedaż ruchomości wg ceny targowej w postaci zapasów magazynowych, opakowań, wyposażenia biurowego i sklepowego.

Termin składania ofert opatrzonych hasłem „Przetarg" pod adresem: Kancelaria Prawnicza „IURIDICA", ul. Małeckich 2, 19–300 Ełk upływa 14 dnia od daty ukazania się ogłoszenia.

Zastrzega się prawo swobodnego wyboru oferty, odwołania bądź unieważnienia przetargu, prowadzenia dalszych negocjacji z wybranymi oferentami.

Szczegółowe informacje można uzyskać w siedzibie Przedsiębiorstwa 16–400 Suwałki, ul. Sejneńska 18A, tel. 66–57–22 lub 10–08–96 Ełk bądź 10–21–35 Ełk po 17.00.

(5029)

"Dom Polski" Sp. z o.o. Oddział Białystok
15-661 BIAŁYSTOK • Szosa Płn.-Obwodowa 94 • tel/fax 54-04-04,
tel. 54-23-23, 53-04-02 w. 21 i 32 dojazd MPK 7, 9, 18, 101
(w kierunku FAST • końcowy 9, 18) • obok BPRZ i MB • codziennie 9-17, soboty 9-13

proponuje w cenach promocyjnych

- WEŁNA MINERALNA ROCKWOOL
- PAPY (izolacyjne, podkładowe, wierzchniego krycia) IZOLACJA SA ZDUŃSKA WOLA
- STYROPIAN
- RYNNY z PCV Gamrat
- SIATKI I SŁUPKI OGRODZENIOWE POWLEKANE IGIELITEM BEKAERT QUALITY HB
- PŁYTY GIPSOWO-KARTONOWE (gotowe masy szpachlowe, wkręty, kształtowniki ścienne i sufitowe, taśmy) RIGIPS
- PUREX - pianki montażowe
- PURLIT - masa uszczelniająco-klejąca do szczelin, pęknięć i rys POLYCHEM SYSTEMS

03

Zajazd "Pod Piękną Górą", Gołdap, tel. (0-87) 15-00-99 (czynny cały rok)

wczasy, kolonie, wesela, imprezy okolicznościowe, kurso-konferencje, narady, dyskoteki- wstęp tylko 3,5 zł

Atrakcja !!! pieczony baran

52 miejsca noclegowe
pokoje - 2, 3, 4-osobowe
nocleg już od 15 zł.

Karol Szymkowiak zaprasza

4975

"TOPKAPI"
MATERIAŁY BUDOWLANE
wełna mineralna ROCKWOOL
wodomierze METRON - ceny fabryczne
STYROPIAN, PAPY, BLACHY,
RYNNY PLASTIKOWE, LEPIK,
CEMENT, WAPNO, ONDULINE,
SIPOREKS, SUCHY TYNK, SIDING
DRZWI DREWNIANE
RURY KANALIZACYJNE
SYSTEM DOCIEPLEŃ BUDYNKÓW ATLAS
Nowowarszawska 32, tel. 437-133
teren Spółdzielni Elektryk, Białystok
5037

Hodowla Zarodowa Zwierząt Knyszyn Spółka z o.o. organizuje w dniu 11.08.1995 r. o godz. 10.00 w siedzibie Spółki

aukcję jałówek hodowlanych cielnych.

Jałówki mają obustronne pochodzenie i pochodzą z obór o wysokich wydajnościach, wolnych od białaczki, brucelozy i gruźlicy.

Bliższych informacji można zasięgnąć pod nr. telefonu Knyszyn 1 lub 74. Jałówki można oglądać w dniu sprzedaży między godz. 7.00 a 10.00.

(5048)

Z okazji
50 rocznicy ślubu
Zofii i Czesławowi
ANSZCZAK
Zdrowia i pomyślności życzą
Córka Barbara, Bracia i Wnuki
5042

Nadleśnictwo Borki zs. w Kruklankach ogłasza prrzetarg nieograniczony na sprzedaż n/w pojazdów:

L.p.	*Marka*	*Nr. rejestracyjny*	*Rok prod.*	*Cena wywoławcza*
1.	Star 244 osin.	SUC 228D	1983	9.000,–
2.	Star 244	SUC 879 C	1979	8.000,–
3.	Star 244	SUC 861 C	1978	7.500,–
4.	Star 200	SUN 0188	1987	17.000,–
5.	Star 244 wywr.	SUC 854 C	1982	9.500,–
6.	Przyczepa PL 90 AZ	SUN 956 P	1989	8.000,–
7.	Przyczepa D 46 B	SUN 940 P	1987	2.000,–
8.	Ciągnik U 360	SUN 512 C	1987	9.000,–
9.	Ciągnik T 150 K	SUN 530 C	1990	17.000,–
10.	Przyczepa D 46 B	SUM 546 P	1976	1.500,–
11.	Przyczepa PL 90 AZ	SUN 955 P	1989	2.500,–
12.	Przyczepa PTL	SUN 960 P	1989	5.000,–
13.	Sam. Fiat 126p	SUC 235 D	1989	5.000,–

Przetarg odbędzie się w dniu 21.08.95 o godz. 10.00 w siedzibie N–ctwa w Kruklankach, ul. 22 Lipca 4. Przystępujący do przetargu winni wpłacić wadium w wysokości 10% ceny wywoławczej w kasie N-ctwa, najpóźniej na godzinę przed rozpoczęciem przetargu.

Pojazdy będzie można oglądać na trzy dni przed dniem przetargu w miejscowości Borki w warsztatach mechanicznych N-ctwa w godz. od 9.00 do 15.00.

Nadleśnictwo zastrzega sobie prawo unieważnienia przetargu bez podania przyczyn.

(5060)

Nadleśnictwo Białobrzegi w Augustowie

ogłasza przetarg nieograniczony na sprzedaż:

- ***1. samochodu osobowego Fiat 126p nr rej. SWW 0387, rok prod. 1989,***
  cena wywoławcza 2900 zł.
- ***2. samochodu osobowego Fiat 126p nr rej. SUI 2095, rok prod. 1991,***
  cena wywoławcza 5200 zł.

Przetarg odbędzie się w dniu 95.08.16 o godz. 11.00 w siedzibie Nadleśnictwa Białobrzegi w Augustowie, ul. Turystyczna 19.

Ww. samochody będzie można oglądać na placu N–ctwa /adres jw./ w dniu przetargu od godz. 8.00.

Przystępujący do przetargu obowiązani są wpłacić wadium w wys. 10% ceny wywoławczej do kasy N–ctwa w dniu przetargu do godz. 10.00.

Zastrzega się prawo unieważnienia przetargu bez podania przyczyn.

(5033)

Ogrzewanie elektryczne

typ HOT LINE

- ✔– energooszczędne 1260 W/20 mkw.
- ✔– 3 lata gwarancji
- ✔– idealne do domków letniskowych, biur, sklepów, magazynów, mieszkań
- ✔– łatwy montaż

Kupisz u dystrybutora:

11–500 Giżycko, ul. Smętka 6A
tel./fax /0–878/43–05.

(5051)

Likwidator Przedsiębiorstwa Handlowo-Produkcyjnego

„DOMPOL" Ltd Sp. z o.o.

informuje, że uchwałą wspólników z dnia 1 sierpnia **spółka została postawiona w stan likwidacji.**

Wzywa się po raz PIERWSZY do zgłaszania swych wierzytelności wobec spółki w terminie 3 miesięcy od ukazania się ogłoszenia.

(5058)

Termitech
15-007 Białystok, ul. Towarowa 2 B
tel. 324-342, fax 323-974

KOTŁY CO
PODGRZEWACZE WODY
KLIMATYZATORY
KONWEKTORY

gaz, olej, energia elektryczna

Ciepło to nasza specjalność
HYDROTHERM STIEBEL ELTRON
projektowanie wykonawstwo

4937

CENTERTEL
Telefony komórkowe
• sprzedaż gotówkowa
• leasing
• autoryzowany montaż
KONRYS ul. Zwycięstwa 8F
tel. 51-63-64

EUROPEJSKI FUNDUSZ LEASINGOWY

4946

Na podstawie art. 36 ustawy z 7.09.1991 r. o systemie oświaty /Dz.U. Nr 95, poz. 425 z późniejszymi zmianami/ ogłaszam konkursy na stanowisko:

dyrektora Szkoły Podstawowej w Mikołajkach,
dyrektora Szkoły Podstawowej w Przebrodzie.

Kandydaci przystępujący do konkursu powinni:

- ☞ – spełniać wymogi określone w art. 36 ust. 1 ustawy z dnia 7.09.1991 r. o systemie oświaty, tj. posiadać kwalifikacje pedagogiczne i co najmniej pięcioletni staż pracy pedagogicznej w pełnym wymiarze zajęć w szkole,
- ☞ – posiadać kwalifikacje wymagane do pracy w szkole zgodnie z rozporządzeniem MEN z 10.10.1991r. w sprawie szczegółowych kwalifikacji wymaganych od nauczycieli oraz określenia szkół i wypadków, w których można zatrudnić nauczycieli nie mających wyższego wykształcenia /Dz.U.Nr 98, poz. 433 z późniejszymi zmianami/,
- ☞ – zgodnie z art. 36 ust. 2 ustawy z 7.09.1991 r. o systemie oświaty kandydatem na dyrektora szkoły /placówki/ może być również nauczyciel akademicki, posiadający co najmniej pięcioletni staż pracy,
- ☞ – w przypadku kandydatów spoza szkoły, w której ogłoszono konkurs na stanowisko dyrektora, warunkiem dopuszczenia do postępowania konkursowego jest możliwość zatrudnienia w pełnym wymiarze godzin w tej szkole jako nauczyciela, zgodnie z posiadanymi kwalifikacjami.

Ubiegający się o stanowisko dyrektora placówki składają w terminie 14 dni od daty ukazania się ogłoszenia o konkursie w Wydziale Kadr, Organizacji i Spraw Socjalnych Kuratorium Oświaty w Suwałkach, ul. Noniewicza 10, pokój 419 /telefon: 66–52–77 wew. 108/:

- ❖ 1. jedną kopertę z dopiskiem „koncepcja" zawierającą koncepcję pracy i program działania placówki,
- ❖ 2. drugą kopertę zawierającą następujące dokumenty:
  - ¤ – kwestionariusz osobowy ze zdjęciem,
  - ¤ – życiorys z opisem pracy pedagogicznej,
  - ¤ – ostatnią ocenę pracy,
  - ¤ – odpis dyplomu oraz inne dokumenty potwierdzające kwalifikacje,
  - ¤ – zaświadczenie o stanie zdrowia.

Na obu kopertach przystępujący do konkursu podaje imię i nazwisko, adres do korespondencji, nazwę placówki, w której ubiega się o stanowisko dyrektora, a także zamieszcza dopisek „Konkurs".

(5027)

OGŁOSZENIA i REKLAMY

GAZETA współczesna

do „Gazety Współczesnej"

przyjmują:

- **Augustów,** Rynek Zygmunta Augusta 9, tel. (0-119) 52-61 - NSZZ "Solidarność"
- **Białystok,** ul. Suraska 1, tel./fax (0-85) 42-51-16 - Biuro Ogłoszeń
- **Bielsk Podlaski,** ul. Widowska 4, tel./fax (0-834) 35-22 - "ADVOCAT"
- **Ełk,** ul. Małeckich 2, tel. (0-87) 10-85-05 w godz. 10-14, Mazurska Regionalna Izba Gospodarcza
- **Grajewo,** ul. Piłsudskiego 13, tel. (0-86) 37-24, Biuro PSS
- **Giżycko,** ul. Pocztowa 3, tel. (0-878) 52-80 - Oddział "GW"
- **Hajnówka,** ul. 3 Maja 37, tel. (0-835) 130-72 - Salon Mebli Kuchennych
- **Łomża,** Al. Legionów 7, tel./fax (0-86) 16-56-97 - Oddział "GW"
- **Olecko,** ul. Pl. Wolności 13, tel. (0-116) 21-63, Sklep "U JANKA"
- **Ostrów Mazowiecka,** ul. Wileńska 117, tel. (0-217) 62-014, "MAKADA"
- **Mońki,** ul. Kolejowa 2/10, tel. 16-26-41, "TOR" S.C>
- **Siemiatycze,** ul. Pałacowa 18, tel. 55-31-41, B. Śliwińska
- **Suwałki,** ul. Kościuszki 32, tel./fax (887) 66-57-26 - Oddział "GW"
- **Węgorzewo,** ul. 3 Maja 10, tel. (0-117) 727-46 - "EKOMAZUR"
- **Zambrów,** Al. Wojska Polskiego 37c, tel. (0-86) 71-27-99 - MOK
- **Zambrów,** Al. Wojska Polskiego 22, tel. (0-86) 71-25-25 - "GLOBTOUR"

oraz nasi przedstawiciele handlowi, Białystok tel. 42-05-21, Łomża tel. 16-56-97.

codziennie supernagroda - tylko trzy tygodnie zabawy

MINIMAX III

SPRÓBUJ!

Już 36 wygranych!

Minęło zaledwie kilka dni MINIMAX III, a liczba wygranych zbliża się do 40. Poniżej publikujemy nazwiska szczęśliwców, którzy zgłosili wygrane w konkursie w czwartek i piątek (w ubiegłym tygodniu).

16. **Maciej Kosiński** – Gołdap – biżuteria srebrna
17. **Grażyna Kułakowska** – Białystok – żelazko z nawilżaczem
18. **Ania Jakiel** – Klepacze – zabawka pluszowa
19. **Dariusz Ciszewski** – Ełk – pompka samochodowa
20. **Barbara Jasińska** – Suwałki – noże kuchenne
21. **Anna Czerehowicz** – Giżycko – mikser
22. **Romuald Smoleński** – Ełk – krzesło obrotowe
23. **Robert Kacprowski** – Prostki – biżuteria srebrna
24. **Jadwiga Wądołowska** – Łomża – torba podróżna
25. **Cecylia Matysewicz** – Białystok – klucze samoch.
26. **Grażyna Wojno** – Białystok – zestaw „Herbapolu"
27. **Stefan Kamiński** – Węgorzewo – lampa na biurko
28. **Stanisław Zajkowski** – Suwałki – komplet noży kuchennych
29. **Eugenia Guszcz** – Bielsk Podlaski – torba podróżna
30. **Stanisława Rećko** – Białystok – plecak „Dino"
31. **Henryk Dawidziuk** – Siemiatycze – zestaw zabawek
32. **Jolanta Odolecka** – Ełk – biżuteria srebrna
33. **Renata Parafinowicz** – Suwałki – basenik ogrodowy i materac
34. **Bazyl Kaczanowski** – Czyże – talon za 50 zł na zakupy
35. **Maria Baran** – Kaczorówko – biżuteria srebrna
36. **Paweł Krajewski** – Zambrów – lampka na biurko

Czekamy na następne zgłoszenia.

NAGRODA DNIA



Dzisiaj w zdrapce już dwie nagrody!

Z racji tego, że w piątek do godziny 16.00 nikt nie zgłosił wygrania wiertarki „Celma", dziś mamy w zdrapce dwie nagrody.



JEŻELI ZDRAPIESZ NA SWOJEJ KARCIE KONKURSOWEJ POLE POKRYTE SREBRNĄ FARBĄ POD CYFRĄ „4" I ZNAJDZIESZ TAM TAKI SYMBOL JAK NA KUPONIE W GAZECIE – WYGRAŁEŚ!

- **Wiertarka „Celma" z przystawką udarową i kompletem wierteł pochodzi ze sklepu „Zorpotex" w Białymstoku przy ul. Zwycięstwa 10.**
- **Walkman firmy „Panasonic" typ RQ–P30.**

Fot. A. Zgiet

KUPON NR 7 — 7 sierpnia 1995 — MINIMAX III

ZAKREŚL							ZDRAP
131	213	336	452	561	609	705	4

Jak grać?

- Konkurs MINIMAX III rozpoczął się 28 lipca, a kończy się 18 sierpnia 1995 r.
- Konkurs składa się z części zakreślankowej i zdrapkowej.
- Codziennie drukujemy kupony konkursowe z liczbami do zakreślania i literami lub cyframi do zdrapania.

ZAKREŚLANKA

- Jeżeli na swojej karcie znajdziesz taką liczbę, jaka została wydrukowana na kuponie, zakreśl ją (najlepiej kółeczkiem). Wygrasz nagrodę, jeżeli zakreślisz wszystkie 6 liczb w diagramie i odpowiesz na pytania zamieszczone na karcie konkursowej.

ZDRAPKA

- Na kuponie drukujemy cyfry od 1 do 8 lub litery od A do H oraz różne symbole graficzne.
- Zdrap pole pod cyfrą lub literą drukowaną dziś w gazecie.
- Wygrasz, jeśli symbol, który odsłonisz na zdrapce, jest taki sam jak na kuponie w gazecie i odpowiesz prawidłowo na pytania umieszczone na karcie konkursowej.
- Traci ważność karta, na której odsłonięto symbole ukryte pod cyframi lub literami nie drukowanymi w gazecie.
- Otrzymasz nagrodę, jeśli do godz. 16.00 następnego dnia po zakreśleniu ostatniej liczby w diagramie lub zdrapaniu pola z wygrywającym symbolem zgłosisz wygraną osobiście lub telefonicznie do Biura Gry, ul. Suraska 1, pok. 108, tel. 42–32–42.
- Po odbiór nagrody należy zgłosić się w ciągu 2 tygodni z kartą konkursową i wyciętymi z gazety kuponami od początku trwania konkursu do chwili wygrania (regulamin dopuszcza brak 2 kuponów).

Hej dzieciaki!

Przypominamy, że jutro o godzinie 16.00 mija termin odbierania nagród w dziecięcym konkursie rysunkowym „Malowanka z sokiem DiM". Nie odebrane nagrody przepadają nieodwołalnie. Dzisiaj jeszcze raz publikujemy nazwiska wszystkich dzieci, które dotychczas się do nas nie zgłosiły po soki.

LISTA NR 1

Justyna Górska, lat 10, Raczki

LISTA NR 2

Łukasz Sierzputowski, lat 7, Cendrowizna
Marta Ruszczyk, lat 7, Łomża
Beata Chojnicka, lat 12, Łomża
Joanna Jabłońska, lat 14, Gołdap

LISTA NR 3

Dorota Sawicka, Kaletnik
Patryk Maciorowski, lat 9, Ełk
Anna Jaśkiewicz, lat 8, Łomża

LISTA NR 4

Ania Rapita, lat 9, Sulimy
Dominika Cholewska, lat 7, Białystok
Iwona Humienna, lat 8, Augustów
Karolina Chmur, lat 5, Bielsk Podlaski
Gosia Danilczuk, lat 10, Białystok

LISTA NR 5

Agnieszka Kulesz, lat 6, Łomża
Justyna Gutowska, lat 8, Grajewo
Monika Staszkiewicz, lat 12, Suwałki
Monika Baranowska, lat 8, Olszanka
Marzenka Augustynowicz, lat 8, Augustów

LISTA NR 6

Kamila i Michał Kacprzyk, lat 7 i 6, Gołdap
Ania Rapita, lat 9, Giżycko
Milena Suchocka, lat 10, Mała Huta
Joanna Blaszko, Biebrza
Ilona Rajecka, lat 8, Krzywa
Ula Łapińska, lat 9, Łapy
Anna Juszkiewicz, lat 10, Ełk
Tomasz Golubiewski, lat 11, Zambrów
Tomek Krawczyński, lat 5, Białystok
Paweł Staszkiewicz, Suwałki
Barbara Kiędyś, lat 11, Hajnówka
Agnieszka Raczkowska, lat 10, Raczki
Anna Masłowska, lat 7, Suchowola
Małgorzata Malinowska, lat 12, Białystok

Przypominamy, że soki mogą odbierać także rodzice lub znajomi przy okazji pobytu w Białymstoku. Biuro Gry, ul. Suraska 1, pok. 108.

Konkursowa poczta

Otrzymujemy ciągle od państwa listy z opiniami o naszych konkursach. Większość z nich jest pozytywna. Potwierdzają one fakt tak licznego uczestniczenia naszych czytelników w zabawach na łamach gazety.

Staramy się odpowiadać indywidualnie na każdy list. Czasami jednak przychodzą listy nie podpisane, bez zwrotnego adresu. Nie mamy wówczas możliwości udzielenia wyjaśnień. Prosimy więc podpisywać listy, jeśli chcecie państwo otrzymać odpowiedź.

Przypominamy, że w serii naszych krótkich letnich konkursów nie ma dogrywek. Nie ma więc potrzeby przysyłania do nas kart z zakończonych już MINIMAXÓW. O wszystkich zmianach zasad naszych zabaw zawsze wielokrotnie informujemy. Wystarczy więc uważnie czytać kolumnę konkursową i ... grać dalej.

BIURO GRY ☎ 42-32-42
9.00 - 16.00

REKLAMA REKLAMA REKLAMA REKLAMA REKLAMA REKLAMA REKLAMA REKLAMA REKLAMA REKLAMA REKLAMA REKLAMA REKLAMA REKLAMA REKLAMA

HURT DETAL
Firma SPRINT oferuje
RATY
- największy wybór rowerów firm światowej klasy: GIANT, WHEELER
GIANT BIKES Precisely right
WHEELER WORLDWIDE
- pełny serwis gwarancyjny i pogwarancyjny oraz akcesoria
Białystok, Sienkiewicza 81/3, tel. 76-13-95
5055

uniTERM
CIEPŁOWNICTWO:
- kotły na olej opałowy
- firmy ACV Belgia
- pojemnościowe wymienniki ciepłej wody
- grzejniki "Purmo"
- grzejniki "Convector"
- automatyka

poleca:
Przedsiębiorstwo Wielobranżowe "UNITERM" S.C.
19-300 Ełk, ul. Ogrodowa 32
tel./fax 10-12-08
4611

SAMOCHÓD DLA KAŻDEGO !
Od trzech lat prowadzimy tani konsorcyjny system kredytowo -ratalny na zakup aut nowych i używanych.
TYLKO 3,1 % w skali roku
AUTO MARION
Przyjdź lub zadzwoń do nas !
Białystok, ul. Sienkiewicza 55A p. 97, tel. 752-362.
Warszawa, ul. Gen. Zajączka 1/5, tel./fax 39 14 99
Sosnowiec, ul. Grota Roweckiego 130, tel./fax 191 17 30
Wrocław, ul. Piłsudskiego 74, tel./fax 370 31 do 8 w. 84 (budynek NOT)
Gdańsk, ul. Grunwaldzka 258, Komis BiG Autohandel, tel. kom. 090 202 349
Elbląg, ul. Żeromskiego 3A, tel. 34 14 68
Katowice, Plac Wilhelma Szewczyka (Dworcowy), tel. 153 77 70
Kraków, ul. Zakopiańska 288, tel./fax 67 62 26,67 68 60, 67 22 53
Poznań, (Górczyn), ul. Metalowa 1A, tel. 66 88 62; ul. Bukowiecka 146 Autokomis DAD, tel. 67 55 35.
5062

s.c. HAL-GEN oferuje:
WYPOCZYNEK LETNI w ośrodku wczasowym "POD SOSNĄ" w WÓLCE NAD BUGIEM tel. 55-23-27.
i w ośrodku wczasowym FPiU ŁABĘDŹ w Okoniówku k. Rajgrodu tel. (086) 72-14-86
Informacje: Białystok, ul. Łąkowa, tel. 322-179, 322-908
5055

ARESZTOWANO OJCA STEFFI GRAF

Peter Graf, ojciec liderki światowego rankingu tenisistek Niemki Steffi Graf, został aresztowany pod zarzutem uchylania się od płacenia podatków – poinformowała prokuratura w Mannheim.

Steffi Graf oświadczyła, iż w zeszłym miesiącu przekazała wszystkie swoje sprawy finansowe w ręce ojca.

Tenisistka niemiecka rozważała od dłuższego czasu możliwość opuszczenia Niemiec ze względu na bardzo wysokie podatki, jedne z największych w Europie (sięgające 50 procent).

STADION W BERLINIE DO ZAMKNIĘCIA?

Stadionowi olimpijskiemu w Berlinie grozi zamknięcie. Stan techniczny budowli, wzniesionej na Igrzyska 1936 r., jest tak zły, że zagraża bezpieczeństwu widzów.

Wykorzystywanie 76–tysięcznego obiektu może być w najbliższym czasie ograniczone lub w ogóle zakazane. Dzisiaj zaplanowano w Berlinie towarzyski mecz piłkarski między włoskim Milanem i Bayernem Monachium, a 10 dni później na stadionie ma wystąpić legendarna grupa rockowa Rolling Stones.

O odwołaniu tych imprez na razie nie ma mowy. Wysokie koszty rekonstrukcji zniechęcają władze miejskie w Berlinie do przejęcia obiektu z rąk administracji federalnej.

KTO ZASŁANIAŁ ANEMOMETR?

Kontrowersyjny rekord świata w skoku w dal Kubańczyka Ivana Pedroso nie znajdzie się w rejestrach IAAF, ponieważ Włoska Federacja Lekkoatletyczna nie przedłożyła go do zatwierdzenia.

Pedroso skoczył w dal 8,96 m podczas mityngu w wysokogórskim Sestriere, ale zdjęcia video pokazały otyłego mężczyznę stojącego bardzo blisko maszyny mierzącej prędkość wiatru.

„To była wyraźna ingerencja" – stwierdził działacz włoskiego związku Enrico Jacomini. Oficjalnie prędkość wiatru podczas skoku Kubańczyka wynosiła 1,2 m/sek, ale stojący o 15 centymetrów od anemometru mężczyzna wyraźnie zasłaniał urządzenie.

SEZON NBA 1995/96 ZAGROŻONY

Rozmowy między władzami koszykarskiej ligi zawodowej NBA i związkiem zawodowym graczy zostały przerwane bez osiągnięcia porozumienia, co stawia pod znakiem zapytania sezon 1995–96 w amerykańskiej, profesjonalnej koszykówce. Po niemal czterech godzinach negocjacji strony nie osiągnęły żadnego postępu w rozwiązaniu zasadniczych kwestii spornych, m.in. tzw. podatków od luksusu. Nie wyznaczono też terminu wznowienia rokowań. Przedstawiciele związku oświadczyli, że „drzwi pozostają otwarte". Komisarz NBA David Stern, stwierdził ze swej strony: „Złożyliśmy graczom wiele znaczących propozycji, dotyczących istotnych kwestii". Repliką związkowców były słowa prezesa, Bucka Williamsa (z Portland Trail Blazers), iż propozycje te są nie do zaakceptowania.

HILL DLA WROGA

Niedawno ożenił się samochodowy mistrz świata formuły 1, Niemiec Michael Schumacher. Wśród tych, którzy nadesłali mu z tej okazji życzenia, był i jego wielki rywal – Brytyjczyk Damon Hill. – Życzę młodej parze udanego miodowego miesiąca. A ja sprawiłem Michaelowi specjalny ślubny prezent – „pozwoliłem" mu wygrać w Hockenheim – powiedział Hill. Niektórzy twierdzą, że Hill jest „ukrywającym się wrogiem" Schumachera...

(opr. paw)

Po meczu z Fortuną

Niepokój Henryka Apostela

Na Rheinstadionie w Duesseldorfie miejscowa pierwszoligowa jedenastka Fortuna pokonała w meczu towarzyskim piłkarską reprezentację Polski 3:1 (0:1). Na stadion przybyło tylko 2 tys. widzów. Dla gospodarzy bramki strzelili: nowo pozyskany piłkarz bułgarski Pancew (w 46 min – pół minuty po wyjściu w tym spotkaniu po raz pierwszy na murawę), Drazic (53) i Andrzej Buncol (63). Bramkę dla biało–czerwonych strzelił Piotr Nowak w 26 minucie gry.

W czwartek z Duesseldorfu– via Monachium– wróciła do kraju część reprezentacji piłkarskiej, która nie popisała się w środowym meczu towarzyskim z beniaminkiem Bundesligi– Fortuną Duesseldorf. Trener Henryk Apostel, tuż po powrocie, powiedział na lotnisku Okęcie dziennikarzowi PAP:

–„Do przegranych w meczach kontrolnych nie należy przywiązywać wielkiej wagi. Przeciwnik był bardziej wymagający niż przypuszczaliśmy, w każdym razie wystarczająco silny aby nas pokonać w aktualnej dyspozycji polskiej drużyny. W pierwszej połowie było jeszcze jako tako, druga połowa zupełnie nam nie wyszła.

Tłumaczę moim podopiecznym, że być zawodowcem to twardy fach, tymczasem okazuje się, że w krajowych klubach kadrowiczom trudno przygotować wysoką dyspozycję na początku nowego sezonu. Kiepsko spisywali się w Duesseldorfie Szczęsny, Czereszewski, Bukalski, Jaskulski, Zieliński. Kowalczyk był wolny, ma nadwagę, podobnie jest z Koseckim.

Zastanawiam się czy ci gracze w okresie urlopowym pamiętają o piłce. Niektórzy twierdzą, że po urlopach wznowili treningi od dziesięciu dni... Po meczu odbyła się męska rozmowa. Szczęsnego rozumiem– mógł zagrać gorzej po osobistych przejściach. Niestety, „zawalił" drugiego gola. W Duesseldorfie bramkarski „pojedynek" na razie rozstrzygnął na swoją korzyść Woźniak. Czekam teraz na to, co pokaże Szczęsny w środę w meczu z IFK Goeteborg.

Kluczową postacią w drużynie jest teraz Piotr Nowak. Bez niego po przerwie gra się nie kleiła. Mam siedem dni zajęć z kadrowiczami, kiedy zamieszkamy w hotelu „BOSS" w Miedzeszynie i trenować będziemy na boisku Mazura Karczew. W poniedziałek podam „18", która przygotowywać się będzie do występu na Parc des Princes. W Duesseldorfie zabrakło Juskowiaka, Wałdocha, Łapińskiego. Z nimi powinno być lepiej. Do Paryża udamy się samolotem już w poniedziałek (14 bm.), dzień wcześniej niż młodzieżówka. Zobaczymy co da się zrobić. Mobilizacja przed ważnym meczem powinna poskutkować."

(opr. mag)



Forma zawodników grających w kraju budzi największe zastrzeżenia trenera reprezentacji. Na zdjęciu Sylwester Czereszewski podczas meczu z Rumunią. Ciekawe, czy odzyska formę na mecz z Francją.

Fot. PAP/CAF-EPA

LOTTO

DUŻY LOTEK
7, 16, 28, 30, 39, 40
EKSPRES LOTEK
3, 15, 21, 27, 41

Piłkarskie MŚ juniorów

Granie w Ekwadorze

W Ekwadorze rozpoczęły się piłkarskie mistrzostwa świata juniorów do lat 17.

Wyniki pierwszych spotkań:

Grupa A: Ghana – Japonia 1:0, Ekwador – USA 2:0, Japonia – USA 2:1, Ghana – Ekwador 2:1.

W tabeli tej grupy prowadzi Ghana. Szanse awansu do ćwierćfinałów zachowały jeszcze Ekwador i Japonia. Natomiast zespół USA, który przegrał dwa mecze, odpadł już z dalszej rywalizacji.

Grupa B: Argentyna – Portugalia 3:2, Kostaryka – Gwinea 2:0.

Grupa C: Nigeria – Katar 1:1, Australia – Hiszpania 2:2.

Grupa D: Brazylia – Niemcy 3:0, Oman – Kanada 2:1.

(opr. paw)

INTERTOTO

W środę późnym wieczorem rozegrane zostały mecze ćwierćfinałowe Pucharu UEFA–Intertoto. Stawką tych rozgrywek jest wyłonienie dwóch zespołów, które awansują do 1/32 finału Pucharu UEFA (pierwsze mecze 12 września, rewanże 26 września). O wejściu do półfinału decydowało jedno spotkanie.

Wyniki:

Bordeaux (Francja) – Heerenveen (Holandia) 2:0 (0:0). Bramki: Dutuel (52), Lizarazu (70).

Bursaspor (Turcja) – Karlsruher (Niemcy) 3:3 (2:2, 0:1), karne 5:6. Bramki: Baljic (56), Mususi (81), Ercument (99) – Haessler (26), Saban (65, samobójcza), Witmer (114).

Metz (Francja) – Strasbourg (Francja) 0:2. Bramki: Sauzee (79), Mostowoj (90).

FC Tirol Innsbruck (Austria) – Bayer Leverkusen (Niemcy) 2:2 (2:2, 1:1), karne 5:3. Bramki: Streiter (31, karny), Baur (84) – Hubner (26), Voeller (49).

W półfinałach spotkają się: Bordeaux – Karlsruher oraz Strasbourg – FC Tirol Innsbruck.

(opr. paw)

PIŁKARSKI KALEJDOSKOP

◉ GKS Katowice jest obecnie najlepszą polską klubową drużyną piłkarską. Taka opinia wynika z danych międzynarodowej federacji statystyków futbolowych – IFFHS. Najlepsze obecnie drużyny na świecie – to (kolejno): Juventus Turyn, AC Parma i Paris St. Germain. IFFHS przesłała do PAP ranking 100 klubów. W setce tej, z naszych zespołów klubowych, znalazł się jedynie GKS Katowice. Katowiczanie zresztą dzielą 57 miejsce wraz ze Sportingiem Lizbona i Galatasarayem Stambuł. Na 32 miejscu został sklasyfikowany IFK Goeteborg (awans o 6 pozycji) – rywal piłkarzy warszawskiej Legii w rozgrywkach o Puchar Mistrzów.

◉ Miguel Mejia Baron został zwolniony z pracy w związku ze słabymi występami prowadzonej przez niego reprezentacji Meksyku. Miguel Mejia Baron porzucił pracę – powiedział Jose Antonio Garcia, prezes Meksykańskiej Federacji Piłki Nożnej (FMF). W zeszłym roku FMF oświadczył, że Mejia Baron – z zawodu dentysta – będzie trenerem do 1998 roku, jednak dwukrotne porażki w ostatnim czasie, z USA, spowodowały zmianę decyzji związku. Meksykańscy piłkarze przegrali rzutami karnymi z USA w ćwierćfinale niedawnego Pucharu Ameryki. Także podczas turnieju o Puchar USA Meksykanie nie sprostali zespołowi gospodarzy.

◉ Mieszkańcy Vigo i Sewilli protestują przeciwko decyzji Hiszpańskiej Ligi Piłkarskiej o degradacji klubów Celta Vigo i FC Sevilla do trzeciej ligi. Oba kluby zostały wykluczone z ekstraklasy za to, że nie przedstawiły gwaracji bankowych swych budżetów na najbliższy sezon. Ulicami Sewilli przeszło 25 tys. osób, domagając się przywrócenia swej drużyny miejsca w ekstraklasie. „Sevilla skazana na śmierć" – skandowali andaluzyjczycy. FC Sevilla zakończył miniony sezon na 5 miejscu. Drużyna ta zdobyła sobie prawo gry o Puchar UEFA. Celta była 13 w poprzednim sezonie. I jej kibice wyszli na ulice – w Vigo protestowało 10 tys. demonstrantów. Obecne przepisy wymagają gwarancji bankowych budżetu na najbliższy sezon. Gwarancje te należy złożyć do 31 lipca. Oba kluby nie dopełniły formalności. Rozważana jest również możliwość powiększenia liczby drużyn 1 ligi z 20 do 22. Te dwa dodatkowe miejsca przypadłyby FC Sevilla i Celcie, gdyby ich protesty zakończyły się powodzeniem.

◉ Luis Cuervas, prezydent klubu piłkarskiego FC Sewilla, podał się w sobotę do dymisji: jej powodem była degradacja FC Sewilla z pierwszej do trzeciej ligi hiszpańskiej ze względów finansowych. Kibice drużyny andaluzyjskiej nie mogli się pogodzić z decyzją Ligi Futbolu Zawodowego (LFP) i w piątek ... rozpoczęli strajk głodowy. Strajkuje kilkudziesięciu najbardziej zdesperowanych członków klubu kibica FC Sewilla, zamkniętych w siedzibie fan–clubu w Rociana del Condado koło Sewilli. LFP zdegradowała Sewillę i Celtę Vigo do trzeciej ligi, gdyż oba kluby nie przedstawiły gwarancji finansowych, wymaganych przed rozpoczęciem sezonu.

◉ Piłkarze Chelsea Londyn pokonali u siebie w towarzyskim meczu trzecioligowy zespół Plymouth 2:0 (1:0). Bramki zdobyli: Craig Burley i Mark Stein, ale najlepsze recenzje zebrał Holender Ruud Gullit. Gullit przeszedł do Chelsea w maju br. z Sampdorii Genua.

◉ Patrick Loko trenuje dwie godziny dziennie z piłkarzami Paris St. Germain. Na zajęcie Loko zwalniany jest z kliniki psychiatrycznej. Loko, najlepszy strzelec ligi francuskiej w minionym sezonie (22 bramki), znajduje się w klinice po awanturze, jaką wywołał w ubiegłym miesiącu. Po 40–godzinnej (!) libacji alkoholowej – zaatakował policjantów i służbę medyczną. Został aresztowany, a następnie odesłany do szpitala. Zdaniem klubowego lekarza, Loko powinien w celach interacyjnych odbywać wspólnie treningi z zawodnikami swego nowego klub. Nie wystąpi on jednak w najbliższym meczu PSG przeciwko Nantes (klub, w którym Loko grał poprzednio).

◉ W czwartek, na lotnisku w Moskwie aresztowano 19–letniego Nodara Achałkadze, skarbnika Gruzińskiej Federacji Piłki Nożnej i syna prezesa federacji Nodara Achałkadze seniora. Achałkadze junior usiłował wymienić fałszywe pieniądze – podała gazeta „Moskowskij Komsomolec". Skarbnik federacji dodał po jednym zerze do trzech banknotów dziesięciodolarowych. Prymitywne fałszerstwo szybko wyszło na jaw i Achałkadze, który szykował się do lotu do Zurychu, został zatrzymany przez milicję – poinformował „Moskowskij Komsomolec", powołując się na źródła milicyjne. Pod koniec sierpnia do Tbilisi wyjedzie delegacja Europejskiej Unii Piłki Nożnej (UEFA) na czele z jej prezydentem Lennartem Johanssonem, aby przedyskutować kwestię pomocy finansowej dla federacji gruzińskiej.

(opr. mag)

am



Reprezentacja Polski podczas ceremonii otwarcia

XI MŚ weteranów w la

Weterani z workiem medali

Z XI Mistrzostw Świata weteranów w lekkiej atletyce powróciła reprezentacja Polski. W imprezie wystartowało ponad 6 tys. zawodników ze wszystkich zakątków kuli ziemskiej. W tak wielkim gronie uczestników świetnie spisali się reprezentanci Polski, którzy zdobyli w sumie 12 medali.

Na najwyższym stopniu podium stawali **Anna Włodarczyk** (dwukrotnie) – skok w dal (5.79) oraz trójskok (11.76), **Bogdan Bułakowski** – chód na 5 km (21:46.20) oraz **Kazimierz Jankowski** – rzut dyskiem (47.68).

Wśród najlepszych weteranów świata było również trzech sportowców z naszego regionu. Najlepiej z nich zaprezentował się **Jan Kotowski (Łomża)**, który w skoku w dal uplasował się na 5 miejscu z wynikiem 6.44 m.

W biegach średnich białostoczanin **Jerzy Mydlarz** zajął 9 miejsce na 800 m (2:02.61) oraz 13. lokatę na dystansie 1500 m (4:10.78). Natomiast **Eugeniusz Regliński (Kolno)** był dziewiętnasty w biegu maratońskim (2:46.37).

(paw)

Rozpoczął się lekkoatletyczny szczyt na Ullevi

Małgorzata Sobańska czwarta w maratonie

Kiedy w rocznym kalendarzu imprez sportowych nie ma Igrzysk Olimpijskich i mistrzostw świata w piłce nożnej, można śmiało powiedzieć, że największą imprezą roku będą piąte lekkoatletyczne mistrzostwa świata w Goeteborgu (Szwecja). Na stadionie Ullevi o medale i jak najlepsze miejsca w 44 konkurencjach walczy 2000 lekkoatletów z 192 krajów całego świata.

Zmagania skupią uwagę miliardów ludzi na całym świecie, od Stanów Zjednoczonych, których zespół liczy 150 zawodniczek i zawodników, po maleńkie, a zarazem egzotyczne kraje, jak Monserratu czy Wyspy Norfolk, o istnieniu których dowiedzieliśmy się dopiero przy okazji championatu lekkoatletycznego.

W ciągu dziewięciodniowej batalii (zakończy się 13 sierpnia) Szwecja będzie obchodzić wielkie święto. Sto lat temu powstała Szwedzka Federacja Lekkoatletyczna. W piątek o godzinie 21.56, w obecności 41 tys. widzów, król Szwecji **Karol XVI Gustaw z dynastii Bernadotte** dokonał otwarcia V mistrzostw świata w lekkiej atletyce. W uroczystości wzięli udział także **królowa Sylwia, prezydent MKOl. Juan Antonio Samaranch i prezydent Międzynarodowej Federacji Lekkiej Atletyki (IAFF), Primo Nebiolo.**

W sobotę, przed południem odbyły się eliminacje mężczyzn w trójskoku. Bez powodzenia skakał Polak **Jacek Butkiewicz.** Nie zaliczył ani jednego skoku. Minimum kwalifikacyjne wynosiło 17,10 i uzyskało je tylko 5 zawodników. Stawkę finalistów uzupełniło siedmiu skoczków z najlepszymi rezultatami. A najdłuższą odległość osiągnął **Jerome Romain (Dominikana) – 17,48,** ustanawiając rekord swego kraju.

W konkursie rzutu młotem wystąpiło aż 44 zawodników. Mistrz Europy juniorów w tej konkurencji, **19 – letni Szymon Ziółkowski** uzyskał w pierwszej grupie – **71,84,** co dało mu 11. miejsce i nie awansował do finału. Kilku startujących w rzucie młotem mogłoby być ojcem Szymona, choćby 42 – letni **Filipińczyk, Augustin Jarina czy 39 – letni Estończyk, Jurij Tamm.**

Mistrzynią świata w biegu maratońskim została 31 – letnia Portugalka, **Manuela Machado. Małgorzata Sobańska** zajęła czwarte miejsce, potwierdzając przynależność do światowej czołówki. Podczas biegu panował niesamowity skwar (30 stopni w cieniu), a trasa prowadziła rozgrzanymi ulicami Goeteborga. Pierwszy samochód mercedes został już wręczony. Otrzymują go wszyscy zwycięzcy tegorocznych mistrzostw.

Po biegu Małgorzata Sobańska powiedziała, iż był to siódmy w jej karierze bieg na dystansie 42,195 km. Jak przyznała, biegnąc na dziewiątej pozycji, chciała na 35 kilometrze zejść z trasy i zakończyć ten morderczy wysiłek. Ale pomyślałam – znów powiedzą, że nasi maratończycy potrafią biegać wówczas, gdy nagrodami są dolary. Muszę dobiec do mety – postanowiłam sobie...

Wyniki: **1. Manuela Machado (Portugalia) – 2:25.39, 2. Anuta Catuna (Rumunia) – 2;26.25, 3. Omella Ferrara (Włochy) – 2:30. 11, 4. Małgorzata Sobańska (Polska) – 2:31.10.**

Złoty medal w pchnięciu kulą zdobyła zgodnie z oczekiwaniami **Niemka Astrid Kumbernus,** poprawiając rekord życiowy.

Wyniki: **1. Astrid Kumbernus (Niemcy) – 21,22, 2. Zhihong Huang (Chiny) – 20,04, 3. Swetla Mitkowa (Bułgaria) – 19,56.**

W eliminacjach skoku wzwyż tylko czterech zawodników – **Tim Forsyth (Australia), Stefen Smith (W. Brytania), Dragutin Topic (Jugosławia) i Tony Barton (USA)** uzyskało wyznaczone minimum – 2,29. Po 2,27 skoczyło aż 12 zawodników, w tym obaj Polacy – **Artur Partyka i Jarosław Kotewicz** oraz mistrz i rekordzista świata – **Javier Sotomayor (Kuba).**

Nie zawiodła nasza etatowa od lat reprezentantka w skoku w dal, **Agata Karczmarek.** Jedna z najstarszych uczestniczek eliminacyjnego konkursu uzyskała 11 rezultat – **6,54** i w gronie 40 zawodniczek awansowała do niedzielnego finału.

Po raz pierwszy w historii lekkoatletycznych mistrzostw świata nie wystąpi w tej imprezie **Carl Lewis.** Słynny amerykański sprinter i skoczek oświadczył w niedzielę, podczas konferencji prasowej, że definitywnie zrezygnował z występu w konkursie skoku w dal mistrzostw w Goeteborgu. Decyzja zapadła po ostatnim sobotnim treningu. Obawia się, że może odnowić się kontuzja prawej nogi, jakiej doznał przed dwoma tygodniami w Colorado Springs. Zbyt duże ryzyko. To nie jest jednak koniec jego kariery.

46 chodziarzy walczyło na 20–kilometrowej trasie, wśród nich **Mariusz Ornoch.** Upał ściął go z nóg i do mety nie doszedł. Zwyciężył zdecydowanie Włoch Michele Didoni, który w słońcu czuł się wybornie i z czasem 1:19.59 ustanowił rekord życiowy. Zdyskwalifikowani zostali tak sławni i utytułowani zawodnicy w tej kontrowersyjnej konkurencji, jak Włoch **Guiovanni De Benedictis,** Hiszpan **Daniel Plaza,** czy tuż przed bramą stadionu, Meksykanin **Daniel Gracja.**

W dziesięcioboju, po trzech konkurencjach (100 m, w dal i kula) **Sebastian Chmara** plasuje się na 23. pozycji w gronie 30 startujących. Prowadzą Amerykanie – **Chris Huffins i Dan O'Brien.**

Opr. Let
PAP/CAF-AP

Sprawdziany III - ligowców

Parzych jak Higuita

Nida ma szansę

W miniony weekend piłkarze III ligi rozegrali kolejną serię spotkań. KP Wasilków pokonał ŁKS Łomża 2:1 (1:0). Natomiast Hetman Białystok wygrał 7:0 (3:0) z Mazurem Ełk.

Nadal nie wiadomo, jaki skład będzie miała III liga. Przypomnijmy: po barażowym meczu z Radomiakiem, awans do II ligi wywalczył Jeziorak Iława. Stąd też w naszej grupie III ligi zwolniło się jedno miejsce. O awans do tej klasy rozgrywek będą walczyć: Victoria Bartoszyce z Nidą Ruciane - Nida (mecz w najbliższą środę o godz. 17 w Olsztynie). Zwycięzca tego spotkania zagra w sobotę o godz. 17 w Warmią Olsztyn.

Taki jest plan, ale Warmia złożyła protest domagając się awansu bez baraży. Ostateczna decyzja zapadnie w najbliższy wtorek.

ŁKS Łomża – KP Wasilków 1:2 (0:1)

Bramki dla Wasilkowa – Sawicki i Pawluczuk, dla ŁKS – Rańczuch z karnego.

KP: Woronin (Ślimko) – Jabłoński, Ostaszewski, Tutaj, Szczesiul (Gilewski), Wrona (Spychała), Zawadzki, Sawicki (Wysocki), Kulhawik, Bayer, Pawluczuk.

Jak powiedział nam grający trener KP Wasilków, Jacek Bayer, był to najsłabszy kontrolny mecz jego drużyny. Zespół odczuwał skutki niedawnego pucharowego meczu z Wigrami Suwałki.

Ciekawostką jest fakt, że w ataku ŁKS wystąpił bramkarz Parzych. Po faulu na nim łomżanie uzyskali gola. Parzych w dotychczasowych grach zdobył już 6 goli. Niewątpliwie zasługuje on na miano łomżyńskiego Higuity.

Hetman – Mazur Ełk 7:0 (3:0)

Bramki strzelili: Raczkowski – 3, Jurczak (z karnego), Wojtkowski, Kulesza, Woroniecki – po 1.

Sędziował: Przemysław Sarosiek.

Hetman: Olszewski (46 Kopczewski) – Kosikowski (46 Wróblewski), Nos (72 Wiński), Wiński (65 Świtoń), Miakinin (65 Sawicki), Jurczak (46 Wiśniewski), Płoński, Woroniecki, Wojtkowski (46 Kulesza), Markow (65 Raczkowski), Raczkowski (46 Rakowski).

Mazur: Gałązka (46 Zyskowski) – Krassowski, Makusiewicz, Zamojski, Dobkowski, Sobolewski (46 Sawicki, 73 Sobolewski), Petelski, Święcicki (46 Koniecko), Mikiewicz (46 Famulak), Mulewski (46 Pawlik), Wiśniewski.

Hetman łatwo wygrał spotkanie. Wynik nie w pełni odzwierciedla postawę Mazura, który kilka razy pokazał się z dobrej strony. Trochę zastrzeżeń budzi postawa białostoczan w obronie.

Olimpia – Jagiellonia II 5:2 (3:1)

Bramki: Stańczyk – 2, K. Brzóska, Anuszkiewicz, Uszakiewicz po 1.

(mag)

Medale mistrzów Polski dla najmłodszych Spartan

Trzy złote krążki Doroty Dunaj

Na torze Brdy Ujście zakończyły się wczoraj trzydniowe kajakowe mistrzostwa Polski młodzików i juniorów młodszych. Mistrzostwa długo będą pamiętać najmłodsi reprezentanci Sparty Augustów. Z mistrzostw trzy złote medale przywiozła Dorota Dunaj i dwa medale o takim samym kruszcu Marek Twardowski.

Juniorzy Sparty w punktacji klubowej uplasowali się na trzeciej pozycji w kraju, a młodzicy na 12.

Z augustowian medale zdobyli (juniorzy młodsi): złote – Dorota Dunaj w k – 1 na 500 m, w k – 2 na 500 m i k – 2 na 3000 m; Anna Koronkiewicz w k – 2 na 500 m i k – 2 na 3000; Marek Twardowski w k – 1 na 5000 m i w k – 1 na 1000 m; srebrne w k – 1 na 500 m Marek Twardowski.

Młodzicy: srebrne w k – 2 na 1000 m Maciej Zarzecki i Adam Bonarski; k – 4 na 1000 m Łukasz Grochowski, Maciej Zarzecki, Karol Kadej, Adam Bonarski.

W k – 1 na 500 m Anna Koronkiewicz zameldowała się na celowniku na czwartej pozycji.

(j.t.)

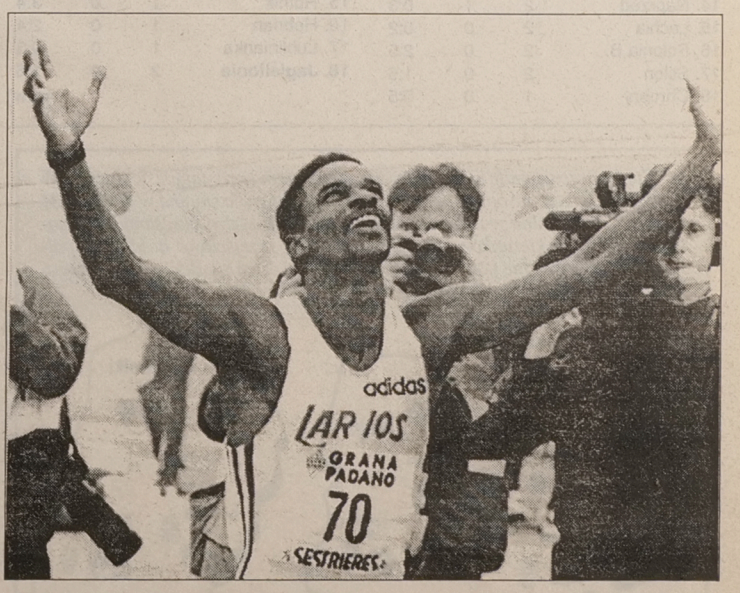

Kubańczyk Ivan Pedrozo, nieoficjalny rekordzista w skoku w dal, po rezygnacji Carla Levisa, będzie głównym rywalem Micke Powlla w tej konkurencji podczas mistrzostw świata w LA w Goeteborgu.

GAZETA współczesna – dziennik regionalny. Redaguje zespół. WYDAJE: „Kresy" BO, sp. z o.o., prezes Zbigniew Fabjańczuk, wiceprezes, redaktor naczelny – Jerzy Kostrzewski, tel. 420-935. Adres: Białystok, ul. Suraska 1, skr. poczt. 193, teleks 85-21-06, fax 423-245, SEKRETARIAT REDAKCJI – tel. 422-377, modem 421-508, STUDIO KOMPUTEROWE – tel. 422-623, DZIAŁ MIEJSKI – tel. 421-118, 423-240, 423-241, 422-377, DZIAŁ SPOŁECZNO-GOSPODARCZY – tel. 425-366, DZIAŁ SPORTOWY – tel. 422-317, BIURO MARKETINGU – tel. 423-242 i 423-244, BIURO REKLAM I OGŁOSZEŃ – tel./fax 425-116, Kierownik - tel. 420-521; akwizytorzy - tel. 420-556. ODDZIAŁY: Giżycko, ul. Pocztowa 3, tel./fax 52-80, Łomża, Aleja Legionów 7, tel./fax 16-56-97. Suwałki, ul. Kościuszki 32, tel. 66-30-00, fax 66-57-26. DRUK: Białostockie Zakłady Graficzne. Konto: 340409-808-136 w PBG SA oddział w Białymstoku. Za treść ogłoszeń redakcja nie odpowiada. Materiałów nie zamówionych redakcja nie zwraca, w nadesłanych zastrzega sobie prawo dokonywania skrótów i zmiany tytułów.

REDAKTOR WYDANIA
Wojciech Jarmołowicz

KIEROWNIK KOREKTY
Wanda Bochenko

Świt Nowy Dwór Mazowiecki – Jagiellonia Białystok 3:0 (1:0)

Początek kwarantanny

Po wielkich perturbacjach (o tym piszemy w innym tekście na tej stronie) piłkarze Jagiellonii udali się na mecz do Nowego Dworu Mazowieckiego ze Świtem. Niestety, białostoczanie mający za sobą długą przerwę w treningach ulegli rywalowi 0:3 (0:1). Teraz nasi piłkarze będą mieć obóz w Białymstoku, którego celem jest nadrobienie zaległości. Jagiellonia ma swoistą kwarantannę.

Świt Nowy Dwór Mazowiecki – Jagiellonia Białystok 3:0 (1:0)
1:0 – Rusłan Jałowienko (40), 2:0 – Dariusz Dolewski (68), 3:0 – Jacek Nowakowski (75).
Jagiellonia: Dymek – Szugzda (75 Szpuda), Kowalski, Struczewski, Prokop – Ostrowski, Pachowicz, Sobolewski, Chańko (85 Kazimierowicz) – Tomar, A. Kucharski (55 Kisielewski).
Żółte kartki: Krakowiak, Puchacz, Figaszewski (Świt), Chańko (Jagiellonia). Widzów 3 tys.

Białostoczanie pojechali do Nowego Dworu w optymalnym składzie. Zabrakło jedynie Hallera, Giedrojcia i Manelskiego, którzy nadal pertraktują z klubem. Trener Bogdan Kucharski prowadzący w zastępstwie zespół, realnie ocenił swoje szanse. Wybrał następującą taktykę: ostrożna gra w obronie oraz przy każdej okazji – kontry.

Plan udało się realizować do 40 minuty. Wówczas to, będący na połowie rywali Prokop niepotrzebnie zaczął dryblować. Piłkę przejęli gospodarze i po szybkiej kontrze Jałowienko strzelił na 1:0. Gol „do szatni" podłamał nieco naszych piłkarzy.

Po przerwie Jagiellonia, chcąc wyrównać musiała się odkryć. Wynik nie zmienił się do 68 minuty. Wtedy właśnie błąd popełnił Kowalski, piłka trafiła do Dolewskiego i ten z 8 metrów nie dał szans Dymkowi.

Na kwadrans przed końcem wynik spotkania ustalił Nowakowski. Po dośrodkowaniu z rzutu rożnego, wykorzystując swój wzrost, strzelił nie do obrony.

Z formą drużyny nie jest najlepiej, ale nie ma czemu się dziwić. Przez kilka kolejek piłkarzom trzeba po kibicowsku odpuścić. Dopiero potem można wymagać, po przepracowanych solidnie treningach, gry na wyższym poziomie.

MAREK GĄSIOROWSKI

Sport także na str. 22, 23

W ekstraklasie

Próba przed pucharami

Piłkarze ekstraklasy mają za sobą drugą kolejkę spotkań. Drużyny, które za kilka dni stoczą batalię w europejskich pucharach rozniosły swoich rywali. Wyjątkiem jest fatalna postawa GKS-u Katowice. Pozycję lidera utrzymał łódzki Widzew, który rozprawił się w Krakowie z Hutnikiem (4:1). Jego najgroźniejszy rywal Legia także spokojnie ograła w Tychach Sokoła (3:1). Jednak największe zwycięstwo odniósł zespół Zagłębie Lubin. Lubinianie na własnym obiekcie pokonali Stal Mielec aż 5:1.

Hutnik Kraków – Widzew Łódź 1:4 (0:3). Bramki zdobyli: Zakari Lambo (50) – Ryszard Czerwiec (4), Zbigniew Wyciszkiewicz (13), Rafał Siadaczka (36), Piotr Szarpak (49).

Sokół Pniewy – Legia Warszawa 1:3 (0:1). Bramki zdobyli: Krzysztof Bizacki (70) – Jerzy Podbrożny (42 i 63), Andrzej Kubica (76).

Lechia/Olimpia Gdańsk – Amica Wronki 2:0 (1:0). Bramki zdobyli: Sławomir Suchomski (14), Grzegorz Król (90).

Zagłębie Lubin – Stal Mielec 5:1 (2:1). Bramki zdobyli: Wojciech Górski (2 i 54), Grzegorz Szeliga (7), Jarosław Krzyżanowski (84 i 89) – Bogusław Cygan (21, karny).

Raków Częstochowa – Stomil Olsztyn 1:0 (0:0). Bramka: Paweł Skrzypek (88).

Górnik Zabrze – Siarka Tarnobrzeg 0:0.

Pogoń Szczecin – GKS Katowice 1:0 (0:0). Bramka: Robert Dymkowski (48).

Śląsk Wrocław – Lech Poznań 0:1 (0:0). Bramka: Piotr Reiss (88).

ŁKS Łódź – GKS Bełchatów 1:0 (0:0). Bramka: Grzegorz Krysiak (83).

1. Widzew	2	6	9:1
2. Lechia	2	6	4:1
Legia	2	6	4:1
4. Pogoń	2	6	2:0
5. Górnik	2	4	4:3
6. Zagłębie	2	3	5:2
7. Amica	2	3	3:3
Lech	2	3	3:3
9. ŁKS	2	3	1:1
Stomil	2	3	1:1
11. Raków	2	3	2:3
12. Hutnik	2	3	3:5
13. Stal	2	3	4:7
14. Siarka	2	1	0:1
15. Bełchatów	2	0	3:5
16. Katowice	2	0	1:3
Śląsk	2	0	1:3
18. Sokół	2	0	1:8

(paw)

W Białymstoku będzie II-ligowa piłka

Umowa podpisana

W miniony czwartek, w siedzibie Jagiellonii, doszło do podpisania umowy pomiędzy klubem, Waldemarem Dąbrowskim i firmą ubezpieczeniową Polisa. Strony mają zainwestować w Jagiellonię 300 tysięcy złotych.

Umowa obowiązuje do końca bieżącej rundy rozgrywek. Tak krótki okres jest spowodowany sytuacją, jaka panuje w finansach klubu przy ul. Jurowieckiej. Chodzi o zadłużenie sięgające 900 tys. złotych.

Po wygaśnięciu umowy – w wypadku gdyby ona nie została przedłużona – Waldemar Dąbrowski zobowiązał się do sfinansowania obozu drużyny za granicą.

Niemal wszyscy piłkarze, z wyjątkiem Hellera, Manelskiego i Giedrojcia, ustalili warunki, na jakich będą reprezentować swego pracodawcę.

Nadal nie wiadomo, kto poprowadzi zespół. W Nowym Dworze Mazowieckim piłkarze grali pod kierownictwem Bohdana Kucharskiego. Trener Karalus nie dał jasnej odpowiedzi co do jego dalszej pracy z I drużyną. Sprawy mają się wyjaśnić najpóźniej do czwartku.

Jagiellonia zostanie prawdopodobnie wzmocniona przez swych byłych piłkarzy. W Białymstoku lada dzień ma pojawić się Dariusz Czykier. Zaś Wiesław Romaniuk wstępnie zadeklarował chęć gry w Jadze, ale czeka obecnie na finał pertraktacji z jednym z niemieckich klubów. Od tego zależy jego dalsza przyszłość.

Chańko, z którym przez pewien czas nie było wiadomo, co się dzieje, wystąpił już w meczu ze Świtem. Natomiast Citko, przebywający w Widzewie, został zawieszony w prawach zawodnika.

Sytuacja w Jagiellonii stała się mniej więcej klarowna. Są długi, ale są też partnerzy w biznesie. Drużyna z wolna zbiera się do kupy. Na efekty pracy trzeba będzie poczekać. Ten kto liczy na szybkie i łatwe zwycięstwa, będzie musiał uzbroić się w cierpliwość. Białostoczan czeka ciężka i twarda walka o utrzymanie się w lidze.

(mag)

W niedzielę na kortach SKT Sopot zakończył się czwarty kobiecy turniej tenisowy – Prokom Polish Open '95 z sumą nagród 75 tys. dolarów.
W finale turnieju gry pojedynczej Katerina Studenikova (Czechy) pokonała Janette Husarovą (Słowacja) 4:6, 6:3, 6:3. Dla przypomnienia dodajmy, iż Husarova w drugiej rundzie pokonała numer 1 imprezy Polkę Katarzynę Nowak.
(PAP)

GRUPA I

Bałtyk Gdynia – Stilon Gorzów Wielkopolski 3:1, Polonia Bytom – Zawisza Bydgoszcz 0:2, Odra Wodzisław – Warta Poznań 4:1, Krisbut Myszków – Polonia Gdańsk 3:3, Lechia Zielona Góra – Szombierki Bytom 0:1, Górnik Konin – Naprzód Rydułtowy 0:0, Varta Namysłów – Ślęza Wrocław 1:0. Pozostałe wyniki podamy w jutrzejszym numerze.

1. Odra	2	6	6:1
2. Zawisza	2	6	3:0
3. Krisbut	2	4	6:3
4. Polonia G.	2	4	5:3
5. Szombierki	2	4	2:1
6. Chemik	1	3	6:1
7. Ruch	1	3	5:0
8. Varta	2	3	1:2
9. Warta	2	3	4:6
10. Bałtyk	2	3	4:7
11. Górnik	2	2	1:1
12. Miedź	1	1	1:1
13. Ślęza	2	1	1:2
14. Naprzód	2	1	0:3
15. Lechia	2	0	0:2
16. Polonia B.	2	0	2:5
17. Stilon	2	0	1:5
18. Chrobry	1	0	0:5

GRUPA II

Świt Nowy Dwór Mazowiecki – Jagiellonia Białystok 3:0, Avia Świdnik – Okocimski Brzesko 1:0, Jeziorak Iława – RKS Radomsko 1:0, Unia Tarnów – Cracovia Kraków 0:0, Stal Stalowa Wola – Polonia Warszawa 1:3. Pozostałe wyniki podamy w jutrzejszym numerze.

W meczu zaległym Petrochemia Płock wygrała z Jeziorakiem Iława 3:2.

1. Polonia	2	6	7:3
2. Cracovia	2	4	3:1
3. Radomsko	2	3	3:1
Świt	2	3	3:1
5. Pomezania	1	3	4:3
6. Petrochemia	1	3	3:2
7. Wisła	1	3	2:1
8. Avia	1	3	1:0
9. Jeziorak	2	3	3:3
10. Okocimski	2	3	1:1
11. KSZO	1	1	1:1
12. Unia	2	1	1:2
13. Stal	2	1	2:4
14. Motor	0	0	0:0
15. Hutnik	1	0	3:4
16. Hetman	1	0	2:4
17. Lublinianka	1	0	0:3
18. Jagiellonia	**2**	**0**	**1:6**

(paw)

Zachmurzenie małe i umiarkowane, wieczorem wzrastające do dużego. W nocy słabe, przelotne opady deszczu. Temperatura maksymalna w dzień od 24 do 26 °C, minimalna w nocy od 8 do 10 °C. Wiatr słaby, okresami umiarkowany, w dzień z kierunków zachodnich, w nocy przejściowo dość silny, północny. Rano ciśnienie powietrza ok. 996 hPa, w dzień spadek, w nocy wzrost.
Imieniny: Doroty, Donata, Kajetana.

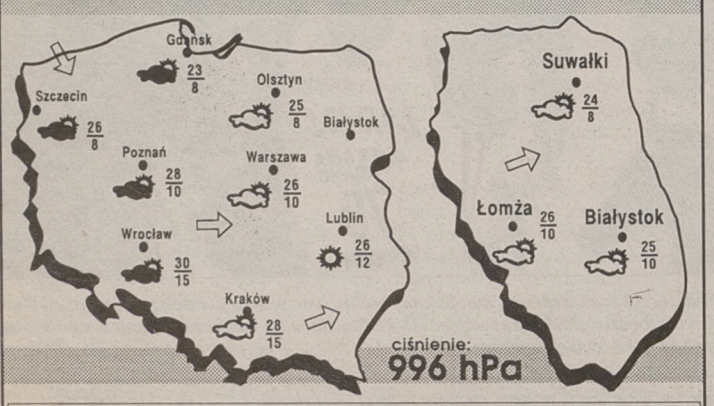

Podlasiak Sponsorem prognozy pogody jest sklep zajmujący się sprzedażą atestowanych wykładzin dywanowych, PCV i tapet. Białystok, Branickiego 17, tel. 327-417

W środę startują europejskie puchary

Szwedzi jadą po zwycięstwo

Przed odlotem do Warszawy piłkarze IFK Goeteborg pokonali na wyjeździe, zajmujący ostatnie miejsce w szwedzkiej ekstraklasie, zespół Degerfors 3:0. Dwie bramki zdobył Mats Lilienberg, trzecią – Stefan Pettersson.

– Uśmiech na Pana twarzy świadczy o zadowoleniu i dobrym nastroju...

– Trudno nie cieszyć się ze zwycięstwa – odpowiedział dziennikarzowi PAP trener „niebiesko-białych", Roger Gustafsson – zwłaszcza, że ta radość poparta jest przede wszystkim stylem, w jakim zostało ono odniesione. Chociaż przeciwnik był słabiutki, widać, że drużyna łapie wiatr w żagle. Może jeszcze w pierwszym meczu z Legią nie wszystko będzie idealnie, ale sądzę, że w spotkaniu rewanżowym IFK zagra tak, jak za czasów największych sukcesów.

– Kogo Pan wyróżniłby ze swoich piłkarzy?

– Wszyscy piłkarze zasłużyli na słowa pochwały, ale szczególnie zaimponował w pomocy były piłkarz Ajaxu, Stefan Pettersson. Wspaniale dyrygował „orkiestrą", pokazał kilka genialnych podań, świetnie współpracował z Matsem Lilienbergiem. Bardzo szybki Mats także „obsłużył" kolegów precyzyjnymi podaniami. Ponadto pochwalę młodego chłopaka z północnej części kraju, Jespera Blomqvistsa. Po kontuzji dochodzi do formy. Niestety, nie zagra w Warszawie reprezentacyjny pomocnik Hakan Mild i tym jestem nieco zmartwiony. Lekarz stwierdził, że nie może jeszcze trenować.

– O prognozy przed meczem z Legią nie pytam, gdyż zapewne powie pan „jedziemy po zwycięstwo"...

– To chyba normalne. Każdy sportowiec przystępuje do rywalizacji z zamiarem odniesienia zwycięstwa. Ale... medal ma dwie strony. Odwracając go czytam, że bardzo trudno jest pokonać Legię na jej boisku.

W meczu z Degerfors rywale Legii wystąpili w następującym składzie: **Thomas Ravelli – Stefan Landberg, Magnus Johansson, Jonas Olsson, Mikael Nilsson – Stefan Pettersson, Stefan Lindqvist, Magnus Erlingmark, Mikael Martinsson, Jesper Blomqvist i Mats Lilienberg.**

(opr. mag)

tb