Wojewódzka i Miejska Biblioteka Publiczna im. L. Rydygiera w Białymstoku

W najbliższy piątek w dzienniku „Rzeczpospolita" ukaże się ogłoszenie zapraszające do rokowań na temat kupna lub dzierżawy Fabryki Płyt Drewnopochodnych w Ruciane–Nidzie. Tymczasem w zakładzie trwają przygotowania do wręczenia wypowiedzeń z pracy 640 pracownikom. Od dnia ogłoszenia przez sąd upadłości fabryki sytuacja mieszkańców tego miasta stała się dramatyczna.

Czytaj na str. 4 – „Na razie jest ciepło..."

GAZETA
Współczesna

Nr indeksu 350133

DZIENNIK REGIONALNY • Białystok, Giżycko, Łomża, Suwałki • Nr 153 (13305) • Środa, 9.08.95 r.

ISSN - 0137-9488 Nakład 25450 egz. Cena 50 gr (5.000 zł)

MINIMAX III



KOLUMNA KONKURSOWA NA STR. 16

Ostatnie dni przed wyborem szkoły pomaturalnej

Dużo wolnych miejsc

Jutro w woj. białostockim upływa termin składania dokumentów do szkół policealnych i pomaturalnych. W województwach łomżyńskim i suwalskim nad wyborem szkoły można się zastanawiać kilka dni dłużej – do soboty.

Już teraz wiadomo, że szkoły policealne nie są zbytnio oblegane. Największym zainteresowaniem cieszą się kierunki ekonomiczne. Wydaje się, że młodzież, która nie dostała się teraz na studia, woli czekać do przyszłego roku, by stanąć jeszcze raz do egzaminów. Na przykład do wczoraj w Zespole Szkół Gastronomicznych w Białymstoku złożono tylko 10 podań do klasy technik hotelarstwa. Miejsc zaś jest 30. Jeśli do czwartku (jest to termin ostateczny) nie zgłoszą się chętni, klasy nie będzie. Jeszcze mniej podań złożono w Zespole Szkół Mechanicznych w Łapach. Jak dotąd, na kierunku technik mechanik nikt nie chce się uczyć, zaś do klasy technik prac biurowych zgłosiły się jedynie 4 osoby. Dyrekcja prawdopodobnie przesunie termin składania dokumentów. Liczy bowiem, że zgłosi się młodzież, która nie dostała się do innych szkół policealnych i na studia wyższe.

Na brak chętnych nie narzeka natomiast Zespół Szkół Handlowo-Ekonomicznych w Białymstoku. Szkoła przygotowała łącznie 60 miejsc w tak ostatnio poszukiwanych zawodach, jak technik ekonomista i rachunkowość. Zgłosiło się 70 kandydatów. Przyjęci zostaną ci, którzy najlepiej napiszą test z geografii i matematyki.

W większości szkół policealnych egzaminów jednak raczej nie będzie. Z kandydatami będą przeprowadzane rozmowy kwalifikacyjne. Nieliczni, jak przyszli technicy fizjoterapii, powinni wykazać się sprawnością fizyczną. Dla nich przygotowano sprawdzian z pływania. Białostockie szkoły same wyznaczą terminy egzaminów. W Łomżyńskiem egzaminy wyznaczono na 21 i 22 sierpnia, zaś w Suwalskiem – 23 i 24 sierpnia.

Największy wybór szkół policealnych jest w woj. białostockim. Tylko szkół publicznych tego typu jest 16. Prawie drugie tyle to szkoły niepubliczne, oczywiście płatne. Młodzież białostocka może się np. kształcić na kierunkach medycznych i rolniczych oraz w innych ciekawych zawodach: geodeta, informatyk, ekonomista, hotelarz, pracownik biurowy lub socjalny, handlowiec, ochroniarz, konwojent, a nawet detektyw.

Najmniej szkół policealnych jest w woj. łomżyńskim, ale i tu jest dość duży wybór. Można np. zostać ekonomistą, handlowcem, pracownikiem administracji państwowej, pielęgniarką, analitykiem lub ratownikiem medycznym czy położną.

Informacje o liczbie wolnych miejsc i dodatkowych terminach składania dokumentów w szkołach policealnych, poszczególne kuratoria będą posiadały w przyszłym tygodniu.

MN

Projekt w Sejmie

Wczoraj wpłynął do laski marszałkowskiej poselski projekt ustawy o powołaniu do życia samodzielnego Uniwersytetu w Białymstoku. Projekt podpisało ogółem 52 posłów.

Szczegóły na str. 3.

W Ełku ujęto handlarzy narkotyków

Wpadka dealerów

Jednego dealera (22 lata), trudniącego się handlem narkotyków, ełcka policja zatrzymała w ubiegłą sobotę, drugiego (23 lata) w poniedziałek, 7 sierpnia.

– Sprzedawali tzw. polską heroinę i amfetaminę – poinformowano nas w KRP w Ełku. **– Sprawa jest rozwojowa. Dysponujemy pewną liczbą dowodów rzeczowych i zeznaniami niektórych świadków. Mężczyźni działali w środowisku młodzieży szkolnej i niepracującej.**

Wobec zatrzymanych prokuratura zastosowała areszt tymczasowy – na jeden miesiąc. Przebywają w aresztach w Giżycku i Suwałkach.

Jak dotychczas ustalono, handlarze zajmowali się rozprowadzaniem narkotyków od stycznia do lipca br. Zdaniem policji zatrzymani w narkotykowym światku zajmują miejsce pomiędzy bossami a płotkami. Obaj są mieszkańcami Ełku.

(m)

Zdaniem respondentów OBOP

Boimy się kleszczy

Ponad połowa Polaków ankietowanych przez Ośrodek Badania Opinii Publicznej obawia się, że może zachorować w wyniku ukąszenia kleszcza. Jednak tylko 6 proc. postanowiło zabezpieczyć się przed tym szczepionką, a 4 proc. – zmienić plany wakacyjne. O tym, że kleszcze roznoszą groźne choroby, słyszało 97 proc. respondentów.

56 proc. ankietowanych obawia się, że ugryzienie kleszcza zakończy się groźną chorobą. Tego typu lęków nie ma 42 proc. respondentów.

Chorób „odkleszczowych" częściej boją się kobiety (61 proc.) oraz ludzie gorzej wykształceni (taki lęk wyrażało 64 proc. osób z wykształceniem podstawowym, 55 proc. – z zasadniczym zawodowym, 53 proc. – ze średnim i 46 proc. – z wyższym).

6 proc. ankietowanych szuka ratunku przed kleszczami w szczepionce, a 8 proc. zastanawia się nad tym. 86 proc. nie bierze takiego rozwiązania pod uwagę.

Na pytanie, czy z powodu zagrożenia kleszczami zmieniły się ich plany wakacyjne, 57 proc. odpowiedziało, że nie. Wakacyjne trasy zmieniło 4 proc.

Sondaż przeprowadzono 8–11 lipca na losowo wybranych 980 dorosłych Polakach.

(PAP)

BUTY
tekstylne
z Chin
całoroczne
z Neptuna, Złotoryi
sprzedaż hurtowa
P.H. GAWĘDA
Białystok · ul. Handlowa 7 ☎ 42-36-71 w. 335
Warszawa · ul. Jana Kazimierza 1/29
☎ (022) 36-30-21 w. 328

Niezłe przeciętne

Przeciętne wynagrodzenie miesięczne w II kwartale 1995 r. wyniosło 689 zł i 90 gr. Oznacza to, że wzrosło ono w stosunku do I kwartału o 3,4 proc. – poinformował wczoraj Główny Urząd Statystyczny.

Dane te służą celom określonym w przepisach o zasadach ustalania i rewaloryzacji rent i emerytur.

Średnia cena skupu żyta w lipcu br. wynosiła 21 zł 95 gr za 1 q.

(PAP)



W lasach naszego regionu najwyższy stopień zagrożenia

Niefrasobliwość ludzi

Utrzymujące się od dłuższego czasu upały grożą niebezpieczeństwem licznych pożarów lasów. Cały nasz region został objęty trzecim – najwyższym – stopniem zagrożenia.

Zakaz wstępu do lasów wprowadziły już nadleśnictwa w Rajgrodzie, Nowogrodzie, Łomży i Ełku. Jeśli upalna pogoda nadal będzie się utrzymywała, Regionalna Dyrekcja Lasów Państwowych rozważy możliwość objęcia zakazem wstępu do Puszczy Augustowskiej i Knyszyńskiej.

Główną przyczyną powstawania pożarów lasów jest niefrasobliwość ludzi: rozpalanie ognisk bez należytego zabezpieczenia, czy pozostawianie w lesie materiałów łatwopalnych.

– Zagrożenie jest bardzo duże – powiedział „Gazecie" naczelnik Wydziału Ochrony Ekosystemów Leśnych RDLP w Białymstoku Grzegorz Bielecki. **– W ciągu dnia dwukrotnie otrzymujemy meldunki o sile wiatru oraz wilgotności ściółki leśnej i powietrza, na podstawie których podejmujemy decyzje.**

Aby nie dopuścić do wybuchu pożarów, wprowadzono stałe patrole nadleśnictw i leśnictw, na wysokich wieżach czuwają obserwatorzy, a kamery telewizyjne pracują non stop. Ponadto wykonuje się loty patrolowe, natomiast w razie pożaru dwa śmigłowce mogą zrzucać „bombę wodną" o pojemności 500 litrów.

– Użycie sprzętu lotniczego związane jest ze sporymi wydatkami, ponieważ godzina lotu śmigłowca kosztuje 750 zł, a samolotu prawie 300 zł. Leśnictwo jest odpowiedzialne przede wszystkim za maksymalnie wczesne wykrycie pożaru. Gaszenie należy do straży pożarnej zawodowej i ochotniczej, które – w razie potrzeby – wspieramy naszym sprzętem – dodaje naczelnik Bielecki.

(h)

Fot. A. Zgiet

Pożar w gminie Boguty

Spłonęło 10 budynków

Przez sześć godzin walczyli w poniedziałek strażacy z pożarem we wsi Szpice Chojnowo w gminie Boguty. Spłonęło 10 budynków gospodarskich i sprzęt rolniczy.

Ogień zauważono ok. godz. 10 w gospodarstwie Marka Sawickiego. Mimo podjęcia akcji ratunkowej, w której uczestniczyło 83 ochotników i 10 strażaków zawodowych, pożar rozprzestrzenił się na sąsiednie zabudowania, należące do 4 rolników. Przyczyną było zwarcie instalacji elektrycznej.

(MK)

kk

GAZETA współczesna

PREMIER U PRYMASA

Równą godzinę trwało spotkanie kardynała Józefa Glempa, prymasa Polski z premierem Józefem Oleksym, które odbyło się wczoraj po południu w rezydencji prymasowskiej w Warszawie.

Premier Oleksy po spotkaniu podkreślił, że była to dla niego rozmowa bardzo cenna. Dodał, że dotyczyła ona spraw konkretnych, m.in. ratyfikacji konkordatu, zagadnień oświaty, spraw związanych z problemami rodziny i kobiet w Polsce oraz wychowania młodego pokolenia. Szef polskiego rządu zaakcentował również to, iż były poruszone wszystkie te kwestie, które bardzo wyraźnie charakteryzują misję społeczną Kościoła, a które w działalności państwa i rządu „są ogromnie ważnymi polami". Prymas określił, że była to rozmowa „jak Polak z Polakiem", dodając, iż to mówi wszystko za siebie.

PSL–PL WYBRAŁO

Prezydium PSL–PL opowiedziało się wczoraj za kandydaturą Lecha Wałęsy na prezydenta RP. **„Uważamy, że jest on jedyną osobą zdolną dzisiaj do skutecznej obrony katolickiej tożsamości narodu oraz posiadającą autorytet na arenie międzynarodowej umożliwiający realizację polskiej racji stanu"** – napisano w komunikacie przesłanym PAP.

CORAZ BOGATSI

Eksperci z Centralnego Urzędu Planowania oceniają, że pod koniec czerwca br. oszczędności wszystkich gospodarstw domowych wyniosły łącznie blisko 70 mld zł.

Oznacza to, że w końcu I półrocza 1995 r. na książeczkach oszczędnościowych (złotowych i walutowych) oraz w formie papierów wartościowych (Pioneer, giełda, obligacje) mieliśmy realnie o 5 proc. więcej niż pod koniec ub.r. CUP szacuje, że w końcu br. dolar amerykański będzie kosztował 2,45 zł i będzie realnie o prawie 18 proc. niższy niż w końcu grudnia 1994 r.

CIĄŻA JAKIEJ NIE BYŁO

W Klinice Położniczej i Chorób Kobiecych Akademii Medycznej w Bydgoszczy, wczoraj poprzez cesarskie cięcie, u 31–letniej pacjentki rozwiązana została ciąża, z jaką lekarze – naukowcy dotychczas się nie zetknęli.

Na świat przyszły trojaczki, z których dwoje to tzw. zroślaki (bliźnięta syjamskie), a trzecie w pełni normalne dziecko, zdolne do samodzielnego życia. Szef kliniki, prof. Wiesław Szymański przyznaje, że takiej ciąży nie spotkał ani w praktyce, ani w literaturze. Nauka odnotowuje tylko „zwykłe" bliźniacze zroślaki, ale nie było przypadku ich współegzystencji w łonie matki z prawidłowo rozwiniętym płodem.

KŁOPOTY Z CHOLERĄ

Mimo rozpaczliwych wysiłków władz stale rośnie liczba przypadków cholery na Ukrainie. Do tej pory zachorowało 361 osób, a 7 zmarło, w tym dwoje dzieci. Niemal wszystkie przypadki cholery zanotowano w okręgach mikołajowskim i chersońskim. Źródłem cholery jest rzeka Boh, której ujście jest płytkie i tworzy rozlewiska. Woda bardzo szybko się tam nagrzewa, co stwarza doskonałe warunki do rozwoju zarazków cholery. W kilku miejscowościach nad Bohem brak nowoczesnej kanalizacji. Nieczystości odprowadzane są wprost do rzeki, co przyczynia się do rozwoju epidemii.

(PAP)

bm

Chorwaci i Serbowie zawarli wczoraj porozumienie

Druga szansa na pokój

Armia chorwacka i pozostałości secesjonistycznych sił Serbów walczących na północy Krajiny zawarły we wtorek po południu porozumienie o wstrzymaniu ognia – poinformowały źródła ONZ w Zagrzebiu.

W zamian za złożenie broni, we wtorek wieczorem rozpoczną się nowe rozmowy w celu otwarcia „humanitarnego korytarza", umożliwiającego uchodźcom cywilnym oraz nie uzbrojonym żołnierzom serbskim udanie się do Bośni. Według Czerwonego Krzyża, kilkadziesiąt tysięcy uciekinierów serbskich jest zablokowanych na drodze z Topusko do Gliny.

Pierwsze porozumienie o wstrzymaniu ognia zostało zawarte w poniedziałek rano, ale w kilka godzin później zerwane przez Chorwatów, którzy oskarżyli Serbów o pogwałcenie go m.in. przez przerzucanie ciężkiej broni do Bośni.

Przedstawiciele ONZ w Zagrzebiu nie są pewni, czy nowe porozumienie będzie skuteczne. Podkreślają m.in., że w porozumieniu nie uczestniczy 5. korpus armii bośniackiej (muzułmanie), który wkroczył z Bihacia do Krajiny jako sprzymierzeniec Chorwatów i obecnie podpala serbskie wsie. Niemniej wskazują na pilną konieczność rozjemu, gdyż – według ich informacji – we wtorek kolumny uchodźców znalazły się pod ogniem i są zabici i ranni. Przedstawiciele ONZ nie są w stanie stwierdzić, czy ostrzał był przypadkowy, czy umyślny.

(PAP)

PC zarzuca telewizji publicznej stronniczość

Niech przyjdzie komisarz

Jarosław Kaczyński, prezes Porozumienia Centrum zaproponował wczoraj na konferencji prasowej, aby na czas wyborów prezydenckich wprowadzić do TVP komisarza, który czuwałby nad realizacją zasady równego dostępu ugrupowań politycznych do programów telewizyjnych.

PC skierowało także do członków KRRiTV pismo informujące o jawnych przypadkach stronniczości i nierzetelności niektórych programów informacyjnych telewizji publicznej. Jak wyjaśnił wiceprzewodniczący PC Ludwik Dorn, pisma nie otrzymali wszyscy członkowie KRRiTV. PC pominęło jej przewodniczącego Marka Jurka i przedstawiciela SLD. PC zarzuca kierownictwu TVP, że 5 bm. w wydaniu głównym „Wiadomości" nie zamieściły informacji o zgłoszeniu kandydatury Lecha Kaczyńskiego na urząd prezydenta. Natomiast po raz kolejny ukazała się informacja o tym, że Zarząd Główny ZChN „zadecydował, że jeszcze nie zadecydował" kogo poprze w wyborach prezydenckich. Według Dorna, stanowi to dowód rażącego dyskryminowania przez „Wiadomości" jednych nurtów politycznych na korzyść innych.

(PAP)

GUC pozytywny

Posłowie z Komisji Stosunków Gospodarczych z Zagranicą pozytywnie ocenili sprawozdanie z wykonania budżetu Głównego Urzędu Ceł za 1994 r. Plan dochodów GUC w ub.r. został wykonany w 108,9 proc., a plan wydatków w 98,9 proc. – poinformował komisję Mieczysław Nogaj, prezes GUC.

(PAP)

Patrioci u prezydenta

Zbudujmy zgodę

Prezydent Lech Wałęsa spotkał się wczoraj w Otwocku Wielkim z Koordynacyjną Radą Polityczną Obozu Patriotycznego. Jak powiedział dziennikarce PAP Jerzy Gwiżdż, przewodniczący BBWR – jednego z siedmiu ugrupowań wchodzących w skład Obozu – prezydent w trakcie rozmowy poparł ideę budowy bloku zgody narodowej, tworzonego z myślą o przyszłych wyborach parlamentarnych.

Blok ten byłby również zapleczem dla przyszłego prezydenta, którym – według Gwiżdża – będzie Lech Wałęsa. W spotkaniu z prezydentem uczestniczyli przedstawiciele: BBWR, KPN, PC – Inicjatywa Integracyjna, PSL–PL, RdR Romualda Szeremietiewa, SDP i SND. Ugrupowania te, powołując 26 lipca br. Koordynacyjną Radę Polityczną Obozu Patriotycznego, uzgodniły, że będzie to baza dla jednego kandydata prawicy na prezydenta i forma przygotowań do przyszłych wyborów parlamentarnych.

20 sierpnia – jak poinformował Gwiżdż – odbędzie się konferencja programowa Rady Politycznej Obozu. Jego przedstawiciele jeszcze w sierpniu spotkają się ponownie z prezydentem.

(PAP)

PC oburzone propozycją przesunięcia terminu wyborów

Kto pozwolił Cioskowi?

Porozumienie Centrum zwróciło się do ministra spraw zagranicznych Władysława Bartoszewskiego o wyjaśnienie z czyjej inicjatywy i za czyim pozwoleniem ambasador Stanisław Ciosek zaangażował się w inicjatywę przesunięcia terminu wyborów prezydenckich – poinformował we wtorek na konferencji prasowej Jarosław Kaczyński, prezes PC. Zapowiedział, że jeżeli sprawa ta nie zostanie wyjaśniona, „trzeba będzie uderzyć pięścią w stół, aby ujrzała światło dzienne".

Kaczyński wyjaśnił, że jeżeli wysoki rangą urzędnik państwowy „obsyła" polityków memoriałami dotyczącymi podstawowych spraw ustrojowych państwa, to musi zostać to wyjaśnione. (O liście amb. Cioska z propozycją opóźnienia wyborów prezydenckich poinformował w poniedziałek w Białymstoku wicemarszałek Sejmu, Włodzimierz Cimoszewicz – przyp. PAP).

Lider PC uważa, że należy także oczekiwać, aby przewodniczący klubów parlamentarnych oficjalnie zdementowali, że nie brali udziału w konsultacjach na ten temat. PC czeka także na wyjaśnienia Biura Prasowego Rządu na temat roli, jaką odegrał w tej sprawie premier Józef Oleksy. Prasa donosiła, że premier przedstawił taką propozycję Lechowi Wałęsie. Według Kaczyńskiego, sytuacja jest nadal nie wyjaśniona: z jednej strony padło szereg zaprzeczeń, z drugiej zaś – jak stwierdził – prezydent takiego planu zdecydowanie nie odrzucił, ani nie zdementował. **„Prezydent wypowiedział się w sposób enigmatyczny, ale raczej akceptujący"** – powiedział Kaczyński. Jego zdaniem, podobnie traktować należy wypowiedzi rzecznika prezydenta Leszka Spalińskiego. Dodał, że nie ma powodów, aby nie wierzyć marszałkowi Sejmu Józefowi Zychowi, który potwierdził, że rozmowy na ten temat były prowadzone. Kaczyński przypomniał, że głosami PSL, SLD i BBWR można bez trudu zapewnić bezwzględną większość potrzebną do ewentualnej nowelizacji konstytucji i zmiany terminu wyborów. **„Sejm i Senat mogą uchwalić nawet to, że Polska staje się cesarstwem, z cesarzem Wałęsą"** – powiedział Kaczyński.

Lider PC poinformował, że o propozycji przesunięcia terminu wyborów dowiedział się już tydzień wcześniej z „gdańskiego dworku prezydenta", ale nie przywiązywał do niej wagi.

(PAP)

Prezes zaniemógł

Janusz Baranowski, były senator i prezes Zakładu Ubezpieczeń WESTA, oskarżony między innymi o zagarnięcie ponad 30 mld starych zł na szkodę WESTY i przelanie dewiz na konto spółki w Luksemburgu, został umieszczony we wtorek w klinice Instytutu Kardiologii Akademii Medycznej w Łodzi.

Baranowski od 1 czerwca 1993 r. przebywał w areszcie. Wielokrotnie składał wnioski o uchylenie tymczasowego aresztowania ze względu na zły stan zdrowia.

(PAP)

Karambol pod Sosnowcem

Pięć osób zostało rannych w karambolu 4 samochodów, do którego doszło wczoraj na trasie szybkiego ruchu Warszawa – Katowice w okolicach Sosnowca. Dwóch mężczyzn w stanie krytycznym przebywa w szpitalu.

Pozostałym rannym również udzielono pomocy medycznej.

Przyczyną karambolu była nadmierna szybkość samochodów, niedostosowana do złych warunków atmosferycznych – poinformował oficer dyżurny KR Policji w Sosnowcu. Wyjaśnił on, że na jadącego w kierunku Warszawy fiata 125 najechał z tyłu mercedes transporter. Pchnął samochód osobowy z taką mocą, że ten przejechał trzy pasy ruchu i zatrzymał się na barierkach rozdzielających jezdnie. Na niego wjechał fiat 126 P oraz Kamaz. Dwie godziny później w pobliżu tego miejsca z ciężarówki, również jadącej z nadmierną prędkością, spadło na jezdnię kilkanaście worków z gipsem. Gips w połączeniu z padającym deszczem utworzył na drodze lepką maź. Droga w okolicach Sosnowca była zamknięta przez kilka godzin.

(PAP)

Kwiatkowski wierzy w Wałęsę

Tomasz Kwiatkowski zapowiada, że opuści swoje stanowisko w miesiąc po reelekcji prezydenta Lecha Wałęsy. Twierdzi też, że „nie ma i nie było żadnego (jego) konfliktu z Wachowskim. „Nasze kompetencje są różne i myślę, że sumują się z pożytkiem dla pana prezydenta" – dodaje.

Na pytanie dziennikarzy kto wyniósł kasety, które pozwoliły nakręcić „Nocną zmianę", T. Kwiatkowski odpowiedział: „Nie wiem i nie chcę wiedzieć. Uważam że dobrze się stało. Ten film był robiony jako promocja Jana Olszewskiego, ale – może wskutek nieudolności autora – stał się bardzo korzystny dla Wałęsy, który okazał się spokojnym, opanowanym politykiem, gdy inni chcieli podpalić Polskę". Indagowany przez swych rozmówców, czy nie przeraża go to, co dzieje się na prawicy, szef Kancelarii Prezydenta RP odparł: **„Tak i daję temu wyraz, np. mówiąc o konsekwencjach pewnych postaw. Jeżeli Ryszard Czarnecki, prezes ZChN, namawia mnie, bym wystąpił u Solorza, gdzie prowadzi jakiś program i mówi, ile dostanę pieniędzy – jest to, delikatnie rzecz ujmując, pewna niekonsekwencja, przeciwko której protestuję. Podobnie kiedy dowiaduję się, że Wiesław Chrzanowski, honorowy prezes mojej partii, uczestniczy w pracach Instytutu Spraw Publicznych wraz z profesorami Kołakowskim i Geremkiem".**

„Chciałbym wygrać kilka spraw dla Wałęsy. Uważam, że jest to jedyny atut personalny naszego kraju, na którym można budować przyszłość. Poza tym najzwyczajniej nie chcę, by prezydentem został Kwaśniewski. A miesiąc po reelekcji obecnego prezydenta – odejdę. Mam zawód, pozycję w środowisku, mam więc dokąd wrócić" – stwierdził Kwiatkowski.

(PAP)

EKSPRESEM

◉ Tragicznie zakończyła się zwózka słomy w miejscowości Jelonki. Z nieustalonych przyczyn z furmanki spadł mężczyzna i poniósł śmierć na miejscu.

◉ Suwalska policja zanotowała kolejne kradzieże samochodów. W Rynie zginęło ciemnogranatowe Audi 80 o nr. rej. DDW 526, wartości 26 tys. marek niemieckich. W Augustowie zaś skradziono ciemnoczerwonego fiata 125 p „pick-up", należącego do nadleśnictwa w Augustowie. Nr rej. samochodu: SAC 455V.

MN

Uniwersytet coraz bliżej

Projekt już w Sejmie

Wczoraj wpłynął do laski marszałkowskiej poselski projekt ustawy o utworzeniu samodzielnego Uniwersytetu w Białymstoku. Wspomniany projekt, który powstał z inicjatywy parlamentarzystów z województwa białostockiego, uzyskał poparcie ogółem 52 posłów.

Przypomnijmy, że w ubiegłym tygodniu odbyło się u wojewody białostockiego, Andrzeja Gajewskiego spotkanie z posłami i władzami białostockiej Filii Uniwersytetu Warszawskiego. Było ono poświęcone ustaleniu ostatecznej wersji owego projektu, pod którym podpisy złożyli wszyscy obecni posłowie.

Dodajmy, że trwające już od wielu lat intensywne starania o usamodzielnienie się uczelni w Białymstoku, nabrały tempa w ostatnim roku. W lipcu 1994 r. odbyło się posiedzenie Komisji Senackiej Filii Uniwersytetu Warszawskiego z udziałem wicepremierów Włodzimierza Cimoszewicza i Aleksandra Łuczaka oraz wojewody białostockiego Andrzeja Gajewskiego. W lutym br. Andrzej Gajewski i Andrzej Lussa, ówczesny prezydent Białegostoku, podpisali list intencyjny do ministra edukacji narodowej, Aleksandra Łuczaka. W maju odbyło się zaś spotkanie z obecnym ministrem edukacji narodowej Ryszardem Czarnym, który poparł wspomnianą inicjatywę. W czerwcu wojewoda białostocki i prezydent miasta kolejny raz spotkali się z władzami FUW, a w lipcu odbyło się spotkanie dotyczące przygotowania roboczej wersji ustawy sejmowej. W międzyczasie A. Gajewski, który się podjął roli koordynatora wszelkich działań w tym zakresie, uzyskał poparcie dla tej inicjatywy od wojewodów makroregionu północno – wschodniego.

(RR)

Celnicy zawsze kontrolowali wnikliwie?

Nie było rozporządzeń

Od kilku dni na wjazd do Polski przez przejście drogowe w Kuźnicy Białostockiej trzeba czekać blisko dwie doby. Powodem tak długiego oczekiwania na wjazd jest wnikliwa kontrola prowadzona przez polskich celników.

W Podlaskim Oddziale Straży Granicznej powiedziano „Gazecie", że ponieważ podróżni próbują wwieźć do Polski dużo więcej wyrobów objętych akcyzą, niż pozwalają na to przepisy, dlatego istnieje konieczność wnikliwej kontroli samochodowych skrytek i bagaży.

Są jednak tacy, którzy mówią, że sprawa ma inny charakter i coraz częściej pojawiają się opinie sugerujące, że bardzo dokładne kontrole zostały podyktowane rozporządzeniami nowego prezesa Głównego Urzędu Ceł.

– Dlaczego wcześniej nikt tak dokładnie nie sprawdzał, przecież zawsze przywożono do nas spirytus i papierosy? – padają pytania.

„Gazeta" zadała podobnej treści pytanie zastępcy dyrektora Urzędu Celnego w Białymstoku Januszowi Obiale, który zdecydowanie zaprzeczył podobnym przypuszczeniom.

– Nie było żadnych specjalnych rozporządzeń z GUC-u. Zawsze kontrolowaliśmy podróżnych dokładnie, a dłuższy czas oczekiwania na wjazd wynika ze zwiększonej liczby podróżnych – powiedział.

(es)

W Grajewie spłonęło biuro LOK

Miliard z dymem

Wczoraj w nocy w Grajewie prawie doszczętnie spłonęło biuro LOK, stolarnia, warsztaty samochodowe i garaże. Straty wstępnie ocenione zostały na 100 tys. nowych złotych (miliard starych).

– Pożar wybuchł przed godz. 23. Zgłoszenie przyjęliśmy o godz. 23.12. Oceniamy, że straty wynoszą około 1 mld starych złotych. Jednoznaczna przyczyna powstania pożaru jest jeszcze nie ustalona. Niemniej wszelkie przesłanki wskazują na podpalenie – twierdzi komendant rejonowy PSP w Grajewie, młodszy brygadier Antoni Milewski.

Strażacy dogaszali pożar do późnych godzin rannych.

(SAR)

Pozdrowienia z harcerskiego zlotu

„Czujemy się świetnie..."

– Czujemy się świetnie. Warunki pobytu doskonałe. Mnóstwo atrakcyjnych zajęć. We wtorek serdecznie powitaliśmy dziesięciu skautów z Neapolu. Dla niektórych było to spotkanie przyjaciół, ponieważ w ub.r. grupa białostockich harcerzy przebywała we Włoszech. Wszyscy są zdrowi, serdecznie pozdrawiają rodziców oraz koleżanki i kolegów – oto telefoniczna relacja komendantki Białostockiej Chorągwi ZHP, hm Teresy Hernik ze Światowego Zlotu Harcerstwa Polskiego w Zegrzu.

Białostoczanie, jak do tej pory, najlepiej spisują w rozgrywkach sportowych. W męsko – żeńskiej koszykówce są nie do pokonania – gromią wszystkich. W meczu piłki nożnej Sztab Zlotu – Reszta Świata, na pozycji obrońcy wystąpił komendant białostockiego Hufca ZHP, Andrzej Bajkowski. Wynik sprawiedliwy, 1:1. Sędziował Lech Szargiej z Białegostoku.

Dziś na Zlocie – „Dzień gości". Swój przyjazd zapowiedzieli m.in. dowódca 18. Brygady Zmechanizowanej – płk Grzegorz Madej, kurator oświaty – Tadeusz Kaluta, komendant wojewódzki policji – Tadeusz Serwatko, wiceprezydent Białegostoku – Marek Kozłowski. Poddani zostaną tradycyjnej harcerskiej próbie – zapalenia ogniska przy użyciu tylko jednej zapałki.

(h)

Napad w biały dzień

Skok na kasę

Wczoraj, ok. godz. 10, czterech mężczyzn dokonało napadu na hurtownię ełckich zakładów mięsnych w Suwałkach przy ul. Przemysłowej. Interesowały ich tylko pieniądze.

Po wejściu do pomieszczeń hurtowni napastnicy pobili drewnianymi pałkami dwóch pracowników, po czym zabrali z kasy dziesięć tysięcy złotych. Uciekając wsiedli prawdopodobnie do samochodu przypominającego moskwicza z białymi tablicami rejestracyjnymi. Do wczoraj sprawcy napadu byli nieznani. Poszkodowani pracownicy trafili do szpitala.

(m)

Obóz Prawosławny w Supraślu

Międzynarodowe grono

Pod hasłem „Bycie prawosławnym w niechrześcijańskim świecie" wczoraj rozpoczęła się w Supraślu (woj. białostockie) część robocza Międzynarodowego Obozu Prawosławnego. Spotkanie potrwa do niedzieli, a złożą się na nie m.in. wykłady, dyskusje, warsztaty i liturgie.

W obozie bierze udział 90 osób wyznania prawosławnego z Polski, Bułgarii, Cypru, Francji, Grecji, Holandii, Kanady, Rumunii, Serbii, Stanów Zjednoczonych, Rosji, Białorusi i Ukrainy. Organizatorem jest światowe Bractwo Młodzieży Prawosławnej „Syndesmos", Bractwo Młodzieży Prawosławnej w Polsce oraz Wyższe Prawosławne Seminarium w Warszawie.

– Chcemy spotkać się i ustalić plany na przyszłość. Wykłady będą poświęcone m. in. zagadnieniom duchowości różniącej prawosławie od innych wyznań oraz źródłom wiary. Odbędzie się również dyskusja panelowa nt. monastycyzmu – powiedział dziennikarzowi PAP Jarosław Misiuk, przedstawiciel organizatorów. Każdego popołudnia uczestnicy obozu będą mieli warsztaty podejmujące problematykę m.in. ekologii, alkoholizmu i narkomanii, przewodzenia grupie i pracy z młodzieżą. Materiały z warsztatów zostaną wydane w formie książkowej. **(PAP)**

Ppłk Rasała o rewelacjach prasowych

Przedwyborcze sensacje

– Nie miałem dotychczas żadnego zapytania od moich zwierzchników w sprawie dotyczących mnie doniesień prasowych – powiedział wczoraj ppłk Stanisław Rasała, dowódca II Pułku Zabezpieczenia Nadwiślańskich Jednostek Wojskowych w Czerwonym Borze.

Jak podały wczoraj dzienniki, białostocki poseł Artur Smółko (Unia Pracy) oskarża ppłk. Rasałę o zmuszanie podległych mu oficerów i żołnierzy do podpisywania poparcia kandydatury Lecha Wałęsy na prezydenta RP.

Poseł twierdzi, że pułkownik wydał rozkaz podwładnym, by składali swe podpisy na listach poparcia.

– Jak pan poseł wyobraża sobie wydanie takiego rozkazu? Musiałbym chyba zrobić zbiórkę pułku i dać polecenie. Proszę pani, ja mam naprawdę ważniejsze sprawy na głowie, niż udowadnianie, że nic takiego nie miało miejsca. Natomiast poza koszarami każdy żołnierz jest normalnym człowiekiem i może popierać, kogo chce. To jest szukanie sensacji w gorącym okresie przedwyborczym – powiedział reporterce „GW" dowódca Czerwonego Boru.

Ppłk Rasała stwierdził też, że nic mu nie wiadomo o jakichkolwiek planach likwidacji Nadwiślańskich Jednostek Wojskowych.

– Gdyby nawet były, to dowiedziałbym się o nich ostatni. To są sprawy, które załatwia się wyżej, niż na szczeblu dowódcy pułku – twierdzi ppłk Rasała.

(MK)

Nowa winda w Stowarzyszeniu Chorych na Padaczkę

Ułatwić życie niepełnosprawnym

Już od dzisiaj do Zarządu Głównego Polskiego Stowarzyszenia Osób Cierpiących na Padaczkę w Białymstoku, mieszczącego się na jedenastym piętrze, osoby niepełnosprawne będą mogły dostać się odpowiednio przystosowaną do ich potrzeb windą. Nareszcie, po ponad roku starań o montaż tego urządzenia, sprawa znalazła swój szczęśliwy epilog.

Usytuowanie siedziby Stowarzyszenia na jedenastym piętrze nie jest najszczęśliwszym rozwiązaniem, ale z braku innych możliwości koniecznym do przyjęcia.

W bloku co prawda jest zamontowana winda, jednak nie posiada ona żadnych dodatkowych zabezpieczeń gwarantujących możliwość udzielenia pomocy osobie, która np. w czasie jazdy uległa atakowi choroby.

Starania o montaż dodatkowej windy, przystosowanej do transportu osób niepełnosprawnych, trwały od ubiegłego roku. Wtedy to Stowarzyszenie wystąpiło do Państwowego Funduszu Rehabilitacji Osób Niepełnosprawnych o środki na ten cel w ramach likwidacji barier architektonicznych. PFRON przekazał pieniądze, które w większej części pokryły koszty związane z tym przedsięwzięciem.

Jednak, jak twierdzi prezes Stowarzyszenia – Tadeusz Zarębski – sprawa trwała tak długo, ponieważ sporo czasu pochłonęły kwestie proceduralne m.in. przetargi na wykonanie poszczególnych robót.

Oficjalne przekazanie windy do użytku odbędzie się dzisiaj o godz. 11 przy ul. Fabrycznej 57.

GP

Po wypadku pod Świsłoczą

Śmigłowcem czy karetką?

Do dzisiaj nie jest jasna sprawa przewiezienia do Białegostoku mężczyzny poszkodowanego w wypadku drogowym, który wydarzył się 28 lipca w Obwodzie Grodzieńskim. Najwięcej wątpliwości budzi transport rannego.

Ponieważ szpital w Świsłoczy, w którym umieszczono rannego, nie miał odpowiednich leków oraz sprzętu medycznego rodzina – o czym informowaliśmy w „Gazecie" nr 147 z 1 sierpnia – zwróciła się o natychmiastowe przewiezienie chorego śmigłowcem do szpitala w Białymstoku. Władze białoruskie nie zezwoliły na taki lot, mimo że strona polska była już do niego przygotowana. Ponieważ wokół sprawy narosło wiele kontrowersji, poprosiliśmy o ustosunkowanie się do problemu Konsula Generalnego RP w Grodnie – Mariusza Maszkiewicza:

– Ranny mężczyzna, który został umieszczony w szpitalu w Świsłoczy i doznał poważnych obrażeń, jest – niestety – sprawcą wypadku. Niespodziewanie bowiem zjechał na lewą stronę jezdni i potrącił kobietę. W tej sprawie wszczęte zostanie śledztwo przez prokuraturę białoruską. W stosunku do kierowcy wysunięty będzie zarzut spowodowania wypadku.

Rodzina kierowcy, domagając się natychmiastowego przewiezienia śmigłowcem do Białegostoku, nie była dokładnie zorientowana w stanie zdrowia pacjenta, ani możliwościach transportu lotniczego. Stan chorego był dość poważny. W Świsłoczy nie ma lądowiska, więc pacjenta należałoby przewozić na lotnisko odległe o 30 km od Grodna i dopiero tam umieścić w śmigłowcu. W Białymstoku znowu – do karetki i dopiero wtedy do szpitala. Z tych też względów nie mógł być brany pod uwagę dowóz chorego do Brzostowicy, gdzie – ewentualnie – mógłby oczekiwać śmigłowiec.

Po dokładnej ocenie sytuacji i stanu zdrowia chorego, uznaliśmy, że najlepszym rozwiązaniem będzie przewiezienie chorego karetką do Białegostoku. Pozwoliło to na uniknięcie kilkakrotnego przenoszenia poszkodowanego, co mogło spowodować inne komplikacje. Przewozy chorych karetkami do Polski były już przez nas praktykowane m.in. przy przewożeniu pacjentów z Grodna do szpitala do Sokółce. Istnieje tu bardzo dobre współdziałanie z białostocką Wojewódzką Kolumną Transportu Sanitarnego.

Pacjent podczas pobytu w Świsłoczy miał zapewnioną bardzo dobrą opiekę lekarską. Jego żona była zadowolona z tej opieki.

Chcę na zakończenie stwierdzić, iż w postępowaniu władz białoruskich nie było ani niechęci, ani znieczulicy. Były natomiast duże zrozumienie i pomoc przy załatwianiu formalności paszportowo – celnych.

(h)

Ruciane–Nida w trakcie upadłości

Na razie jest ciepło...

W najbliższy piątek w dzienniku „Rzeczpospolita" ukaże się ogłoszenie zapraszające do rokowań na temat kupna lub dzierżawy Fabryki Płyt Drewnopochodnych w Rucianem–Nidzie. Tymczasem w zakładzie trwają przygotowania do wręczenia wypowiedzeń z pracy 640 pracownikom. Od dnia ogłoszenia przez sąd upadłości fabryki, które nastąpiło 20 lipca, sytuacja mieszkańców tego miasta stała się dramatyczna.

W poniedziałek Józef Żuk, prezes Urzędu Zamówień Publicznych, wydał zgodę na odstąpienie od przetargu nieograniczonego na budowę nowych kotłowni w Rucianem–Nidzie, dzięki czemu władzom tego miasta prawdopodobnie uda się jeszcze w tym roku wybudować trzy lub cztery nowe kotłownie.

– Czekamy aktualnie na oferty poważnych firm mogących zbudować w 2 miesiące kotłownie o mocy od 6 do 8 MW – poinformował nas Jan Anzulewicz, burmistrz Rucianego–Nidy. Według szacunków władz miasta, nowe kotłownie kosztować będą około 15 miliardów starych złotych. Roczny budżet Rucianego–Nidy wynosi 23 miliardy.

Pilna potrzeba budowy nowych kotłowni spowodowana jest ogłoszeniem 20 lipca upadłości Fabryki Płyt Drewnopochodnych, której kotłownia zaopatrywała dotychczas mieszkańców przyzakładowego osiedla i kolonii domków jednorodzinnych w Nidzie. Już od 26 czerwca, czyli jeszcze przed ogłoszeniem upadłości mieszkańcy nie otrzymują ciepłej wody.

– Całe szczęście, że na razie jest ciepło i mamy Jezioro Nidzkie, więc ludzie mają możliwość kąpieli – mówi Jan Anzulewicz.

Moc kotłowni zakładowej jest zbyt duża i obliczona została na potrzeby zakładu, a jedynie „przy okazji" ogrzewała osiedla mieszkaniowe. Dzisiaj, gdyby ta kotłownia nadal dostarczała do mieszkań ciepłą wodę i centralne ogrzewanie, gminny budżet musiałby dopłacać miesięcznie około 2 miliardów starych złotych do opłat lokatorów.

Od dnia upadku fabryki większość mieszkańców Rucianego–Nidy znalazła się w dramatycznym położeniu. Bezrobocie osiągnęło 50 proc., brak ciepłej wody, ogrzewania i, co więcej, na terenie zakładu znajduje się również stacja transformatorowa, dzięki której mieszkańcy Nidy mieli energię elektryczną. Pomimo że płacą rachunki, białostocki Zakład Energetyczny, będący współwłaścicielem upadłej fabryki, już kilkakrotnie wyłączał prąd w Nidzie.

Burmistrz Anzulewicz na pytanie o nastroje współmieszkańców odpowiada lakonicznie: **– Co tu dużo mówić: panuje zatroskanie i nic więcej.**

11 sierpnia w dzienniku „Rzeczpospolita" ukaże się ogłoszenie zapraszające do rokowań na temat kupna lub dzierżawy zakładu.

– Dzisiaj nie potrafię jeszcze powiedzieć, jaka będzie wartość zakładu. Robimy aktualnie bilans, ustalamy wysokość zobowiązań i wierzytelności, co pozwoli na określenie wysokości zadłużenia zakładu – mówi Krystyna Kasiukiewicz, syndyk masy upadłościowej FPD.

Oprócz wyceny fabryki, syndyk przygotowuje wymówienia dla 640 pracowników, którzy pożegnają się z fabryką w sierpniu i wrześniu.

– Na razie panuje w zakładzie spokój. Spotkałam się z przedstawicielami załogi, z kierownikami działów i reprezentantami trzech związków zawodowych – mówi K. Kasiukiewicz. **– Pracownicy oczekujący na wymówienia mogą również uzyskać bezpłatne porady prawne, których dwa razy w tygodniu udziela radca prawny fabryki.**

(k.z.)

Nowy sztandar

15 sierpnia, w dniu święta Wojska Polskiego, o godzinie 10 w giżyckim kościele pod wezwaniem św. Brunona, odbędzie się uroczystość poświęcenia sztandaru miejscowego Koła Związku Kombatantów RP i Byłych Więźniów Politycznych.

(k.z.)

W Suwałkach

Wojna z osami

Strażacy w Suwałkach mówią, że takiej interwencji jeszcze nie mieli. Zgłoszenie o roju os w szopie na drewno na jednej z posesji przy ul. 23 Października otrzymali 7 sierpnia o godz. 15.20. Według właściciela osy zagrażały bezpieczeństwu dzieci bawiących się na podwórku.

Gniazdo os o średnicy ok. 15 cm – znajdowało się przy belce stropowej. Osy miały za „przeciwników" trzech strażaków z Jednostki Ratowniczo – Gaśniczej, którzy podzielili się rolami. Jeden ze strażaków użył gaśnicy śniegowej i zamroził kokon, drugi go odciął od belki, a trzeci nadstawił worek. Osy wywieziono w bezpieczne miejsce. Koszt akcji wyniósł 37.96 zł.

(m)

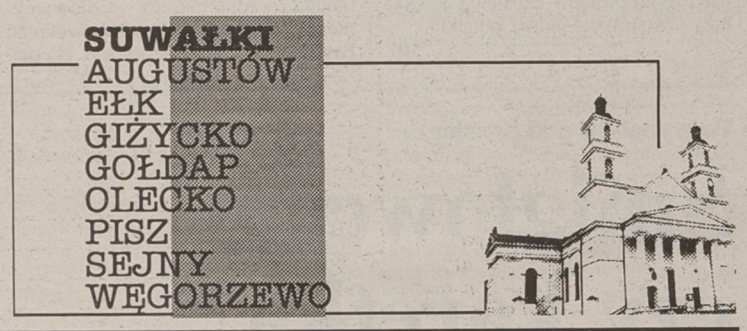

Na wodach w Suwalskiem

Wzmożone kontrole

Już od najbliższego weekendu, aby poprawić stan bezpieczeństwa na wodach w woj. suwalskim, będą przeprowadzane wzmożone kontrole przestrzegania obowiązujących przepisów.

Pod szczególnym nadzorem policjantów, strażaków oraz WOPR, Inspektoratu Żeglugi Śródlądowej i Okręgowej Dyrekcji Gospodarki Wodnej znajdą się m.in. akweny w rejonach Augustowa, Giżycka i Mikołajek. Taką decyzję podjęto wczoraj na spotkaniu przedstawicieli tych instytucji z wicewojewodą suwalskim.

(m)

Dzieci z Białorusi zdrowieją w Dubiczach Cerkiewnych

Powietrze i dieta

Białoruskie dzieci z chorobą popromienną przyjechały na leczenie i odpoczynek do Starzyny w województwie białostockim. Jest to już trzecia grupa i prawdopodobnie zostanie podpisana umowa, na podstawie której chore dzieci będą u nas leczone.

Grupa 33 chłopców i dziewczynek w wieku od 8 do 13 lat z Mińska na Białorusi, cierpiących na chorobę popromienną (skutek wybuchu w 1986 r. elektrowni jądrowej w Czarnobylu) od piątku przebywa w naszym kraju w Starzynie, gmina Dubicze Cerkiewne. Dziećmi opiekuje się m.in. prof. Eugeniusz Szmerko, który leczy małych pacjentów własną metodą, polegającą m.in. na piciu odpowiednich naparów z ziół, diety bogatej w warzywa oraz stosowaniu różnego rodzaju masaży.

– Grupa, którą gościmy, to dzieci pracowników mińskich zakładów produkujących traktory – mówi Anatol Pawłowski, wójt gminy Dubicze Cerkiewne. – **Ponieważ jest to już trzecia grupa i wiemy, że pobyt u nas wpływa na poprawę ich stanu zdrowia, chcemy podpisać umowę o stałej współpracy.**

Umowa taka jest tym bardziej uzasadniona, gdyż w Starzynie jest szkoła „tysiąclatka", która z powodu małej liczby dzieci nie jest eksploatowana. Ponieważ wybudowana jest na obrzeżu Puszczy Białowieskiej, można – zdaniem wójta Pawłowskiego – wykorzystać ten walor i organizować w niej turnusy kolonijne. Stąd starania o podpisanie stałej umowy, tym bardziej, że badania, którym poddawane są dzieci (przed wyjazdem do Polski i po powrocie) potwierdzają poprawę stanu zdrowia młodych pacjentów.

Powrót do Mińska zaplanowano pod koniec sierpnia, wcześniej jednak na dzieci czeka sporo atrakcji m.in. wycieczki do Białegostoku, Białowieży, Drohiczyna i Hajnówki.

GP

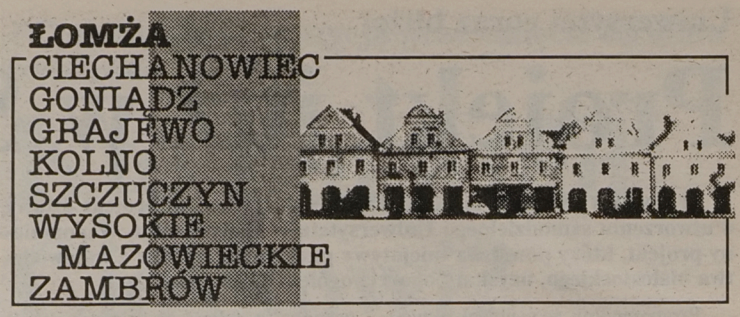

Po Walnym Zebraniu w Spółdzielni Mieszkaniowej w Grajewie

Zaskarżone uchwały

Stowarzyszenie Ogólnopolski Ruch Mieszkaniowy – Oddział w Grajewie, zaskarżyło do sądu uchwały walnego zebrania przedstawicieli tamtejszej spółdzielni mieszkaniowej z dnia 30 czerwca. Pozew wpłynął do Sądu Wojewódzkiego w Łomży w połowie lipca.

Jak poinformował przewodniczący Stowarzyszenia – Sławomir Małachowski, niezgodne z prawem ich zdaniem są konkretnie dwie uchwały: w sprawie wyboru Rady Nadzorczej oraz zatwierdzenia bilansu spółdzielni.

– Według uchwały poprzedniego walnego zebrania i statutu nie może kandydować do Rady osoba, która była już wybierana do tego organu i złożyła mandat w trakcie trwania kadencji – twierdzi S. Małachowski. **– Tymczasem 30 czerwca członkiem Rady, a nawet jej wiceprzewodniczącym, został pan Gronert, który zrzekł się mandatu w poprzedniej kadencji.**

Poważnego uchybienia dokonano także zatwierdzając bilanse spółdzielni za lata 1993 i 1994. Jak twierdzi S. Małachowski, walne zebranie w 1994 roku nie zatwierdziło bilansu za rok 1993. Uchwałę w tej sprawie zaskarżyła ówczesna księgowa spółdzielni, ale sąd utrzymał ją w mocy. Oznacza to, że bilans za rok 1993 nadal nie jest zatwierdzony, a więc nie mógł być także przyjęty bilans za rok 1994. Tymczasem najwyższa władza spółdzielni w dniu 30 czerwca br. zatwierdziła zarówno bilans za rok 1993, jak i 1994.

Zdaniem S. Małachowskiego przebieg ostatniego walnego zebrania obfitował w przypadki naruszania prawa spółdzielczego i statutu i był odzwierciedleniem sytuacji, która od lat utrzymuje się w spółdzielni. Obecnie pozbawiona jest ona praktycznie Zarządu. Ostatni prezes został dyscyplinarnie zwolniony przez Radę Nadzorczą na dwa tygodnie przed końcem jej kadencji. Natomiast wiceprezes jest na wypowiedzeniu z powodu nieuzyskania przez Zarząd absolutorium. Konkurs na prezesa, ogłoszony przez nową Radę Nadzorczą, zakończył się fiaskiem. Spółdzielnia jest poważnie zadłużona. Na złą sytuację finansową mają wpływ m. in. zaległości w spłacie kredytów przez część lokatorów.

(MK)

Oferta WUP w Łomży

Do Niemiec i Libii

Wojewódzki Urząd Pracy w Łomży prowadzi nabór kandydatów do pracy w Niemczech i Libii. Zainteresowani mogą zgłaszać się w siedzibie WUP przy ul. Nowogrodzkiej 1.

Szansę na pracę w Niemczech mają absolwenci szkół gastronomicznych z co najmniej rocznym stażem pracy w zawodzie. Wymagana jest dobra znajomość języka niemieckiego. Wiek 18–35 lat. Nie będą przyjmowane kandydatury osób, które korzystały już z tej formy zatrudnienia w latach poprzednich. Zgłoszenia będą przyjmowane do 10 września.

Natomiast na wyjazd do Libii mają szansę przedstawiciele zawodów medycznych. Otrzymają pracę w szpitalach zrzeszonych w Libijskim Półksiężycu, centrum rehabilitacji niepełnosprawnych oraz innych szpitalach. Od średniego personelu medycznego wymagany jest co najmniej 3–letni staż pracy, a od lekarzy 7–letni. Wiek kandydatów – do 45 lat (średni personel i rehabilitanci) i do 50 lat (lekarze). Zgłoszenia przyjmowane są do końca sierpnia.

O dacie i miejscu rozmów kwalifikacyjnych kandydaci powiadomieni zostaną w terminie późniejszym.

(MK)

Centrala Nasienna na sprzedaż?

Wojewoda łomżyński powołał wczoraj zespół przygotowawczy do zbadania możliwości szybkiej sprzedaży przedsiębiorstwa Centrala Nasienna w Łomży. Zespół ma wypracować stanowisko do 30 września.

Centrala Nasienna zatrudnia obecnie 48 osób.

(MK)

Niedziela w skansenie

W najbliższą niedzielę, 13 sierpnia, w Skansenie Kurpiowskim w Nowogrodzie odbędzie się impreza pod nazwą „Niedziela w skansenie". Organizatorzy zapraszają urlopowiczów i turystów.

W godzinach 10–17 na terenie skansenu swój kunszt prezentować będą twórcy ludowi, m.in. wycinankarki i kowale. Przygrywać będzie kapela kurpiowska, wystąpi zespół śpiewaczy. Organizator – Muzeum Okręgowe w Łomży, zaprasza do udziału wszystkich twórców ludowych. Nie są potrzebne wcześniejsze zgłoszenia.

(MK)

bm

Od poniedziałku można próbować zarabiać w drugim w naszym kraju Funduszu Powierniczym „Korona"

Ukoronowani ciułacze?

Sprzedający od poniedziałku świadectwa udziałowe Fundusz Powierniczy Korona, ma nadzieję przełamać monopol Pioneera, poprzez – między innymi – zagwarantowanie rozsądnych zarobków w dłuższym co prawda czasie.

W średnio rozwiniętych państwach świata funkcjonuje co najmniej kilkanaście funduszy powierniczych. Różnią się między sobą m.in. stopniem ryzyka. Jedne np. inwestują wyłącznie w giełdę, inne w ziemię bądź inne nieruchomości. Zyski więc (i straty) związane są z ryzykiem czysto koniunkturalnym. Są też fundusze inwestujące w najbezpieczniejsze w świecie obligacje państwowe. Wówczas zyski są mniejsze, w wieloletnim jednak rozliczeniu – najpewniejsze.

Do takich zdaje się zaliczać najmłodszy w Polsce Fundusz Powierniczy „Korona". Wprawdzie w niedawno opublikowanym regulaminie zapewnia, że aż 90 proc. zgromadzonych środków inwestowane będzie w warszawską Giełdę Papierów Wartościowych, z tego jednak co udało się nam dowiedzieć, większość tych środków trafi na giełdowy rynek obligacji. Chociaż nikt nie wyklucza inwestowania w akcje – jest to jednak forma mogąca dać większe zarobki, ale i znacznie większe straty. W przyszłości też – po wejściu na giełdę – akcji Narodowych Funduszy Inwestycyjnych (NFI) nie wyklucza się zainteresowania i tymi papierami.

Jednostki uczestnictwa nowego funduszu rozprowadza Bank Gospodarki Żywnościowej. Dokładniej zaś te jego oddziały, które mają biura maklerskie. Niebawem – dowiedzieliśmy się w „Koronie" – liczba punktów sprzedaży zostanie poszerzona. W efekcie, chętni do powierzenia swoich pieniędzy, np. z Hajnówki, Bielska Podlaskiego, Sejn i innych mniejszych miejscowości nie będą musieli jeździć kilkadziesiąt kilometrów.

Jednostki uczestnictwa Funduszu „Korona" nie są tanie. Na ich zakup najmniej należy przeznaczyć 50 zł (pięćset starych tysięcy). Można też kupować więcej jednostek. Za każdym razem musi to być jednak wielokrotność 50 zł. Czyli – 150, 200, 250 itp. zł. Od ilości powierzonych Funduszowi złotówek zależy opłata manipulacyjna. Kupujący za 50 zł i 25 tysięcy zł zapłaci 5,5 procent. Najmniej (0.5 proc.) zapłaci ten, którego stać na powierzenie Funduszowi dwa miliony – i więcej – nowych zł. Szczegółowa tabela – zawiera ona siedem progów – jest do wzięcia w oddziałach BGŻ.

Fundusz Powierniczy „Korona" nie obawia się konkurencji ze strony Pioneera. Zdaniem naszych rozmówców, do nowego Funduszu przekonają udziałowców zyski. Jakie jednak one będą konkretnie, pokazać może dopiero czas.

(g)

Bezrobocie na Białostocczyźnie w lipcu

Mniej ofert pracy

W Rejonowych Urzędach Pracy województwa białostockiego w końcu lipca br. zarejestrowanych było ogółem 47088 osób, z czego większość – 25136 stanowiły kobiety. Liczba ta była wyższa o 0,7 proc. (349) niż zanotowana na koniec czerwca. 51 proc. pozostających bez pracy nie posiadało prawa do zasiłku.

W lipcu we wszystkich RUP–ach na Białostocczyźnie zarejestrowanych zostało 4491 (o 2665 mniej niż w czerwcu) nowych osób poszukujących pracy. Z ewidencji RUP–ów wyłączono natomiast 4142 osoby. 1825 z nich podjęło pracę: 1390 – stałą, 198 interwencyjne, 134 osoby zostały skierowane do robót publicznych, 101 do prac sezonowych i 2 otrzymały pożyczki na uruchomienie działalności gospodarczej. Pozostałe osoby (2317) wykluczono z listy bezrobotnych z innych przyczyn.

Liczba bezrobotnych absolwentów szkół ponadpodstawowych wynosiła na koniec lipca 5818, w tym 1292 osoby to zarejestrowane w ubiegłym miesiącu.

W tym czasie do RUP–ów wpłynęły 1974 oferty pracy, tj. o 234 (11,9 proc.) mniej niż w czerwcu.

Zamiar dokonania zwolnień grupowych zgłosiły w lipcu 2 zakłady. Przewidują one łącznie pozbawienie pracy 19 pracowników.

(bs)

NA GIEŁDZIE

Akcje w dół obligacje w górę

Wczoraj spadły notowania 37 akcji, wzrosły 7, 9 nie zmieniły się. Na rynek pierwszy złożono 30.025 zleceń (obrót 30.976 tys. zł), na drugi 1.883 (obrót 1.995 tys. zł). Ilość akcji – analogicznie – w obrocie 968.571 i 80.649. W dogrywkach na rynek pierwszy złożono 55 zleceń (obrót 2.231 tys. zł), na drugi 8 (obrót 76 tys. zł). Nieznacznie obniżyły się indeksy. WIG o 0.8 proc. do 8.317.7 pkt., WIG 20 o 0.7 proc. do 813.1 pkt., WIRR o 1 proc. do 1.213.4 pkt.

Na powszechnym rynku obligacji wzrosły kursy 9 pożyczek, 2 spadły, 3 nie zmieniły się.

●

Tak niejednoznacznej sytuacji dawno już na parkietach nie dało się obserwować. Niejednoznaczność bierze się najpewniej z różnych ocen inwestorów co do dalszego rozwoju wydarzeń na giełdzie. Co gorsza tej zgody brak także wśród wielkich giełdy. Dowodem wczorajsze dogrywki. Wystawiono identyczną ilość – po 20 – zarówno zleceń kupna, jak i sprzedaży. Czyli – w pewnym uproszczeniu – można uznać, że część inwestorów z optymizmem patrzy w przyszłość, inni mają mniej pogodne nastawienie. Którego, na dodatek, nie ukoiła realizacja ofert maklerów. Po stronie kupna bowiem w całości udało im się zrealizować 8 pozycji, 7 pozostało bez odpowiedzi, 5 zrealizowano w granicach od 6.9 do 55 proc. Po stronie sprzedaży w 100 proc. zrealizowano 5 ofert, nie było chętnych do kupowania 8 walorów, pozostałe 7 zaspokojono w granicach od 0.1 do 55 proc. Rozbieżność co do dalszego rozwoju sytuacji na giełdzie – zdaniem niektórych – wynikać też może z faktu swoistego nasycenia giełdy. Przede wszystkim w spółki, których rosnącej ilości nie towarzyszy dopływ „świeżej gotówki". Mówi się nawet o klarowaniu się na giełdzie spółek gorszych i lepszych. Czyli takich, których walory warto mieć w portfelu i takich od których należy uciekać. Rzecz wydaje się jednak mało jednoznaczna. Takie „zagrożenie" występowało już przecież w ubiegłym roku. I jakoś nie one zadecydowało o przebiegu notowań.

(g)

TABELA KURSÓW AKCJI sesja 8.08.1995 r.

AKCJE	KURS (zł)	ZMIANA KURSU (proc.)	WARTOŚĆ OBROTU (tys. zł)	DOGRYWKI oferta	DOGRYWKI realizacja (proc).
RYNEK PODSTAWOWY					
AGROS	28,50 nk46	-1,7	278	1.488 K	
BIG	1,52 nk64	-2,6	300	70.799 K	8,3
BPH	77,00	0,0	614	441 K	100,0
BRE	38,00 nk19	-0,5	576	1.817 K	55,0
BSK	139,00 ns93	+0,7	2.170	3.187 S	
BUDIMEX	14,30	-2,1	2.132	6.343 S	100,0
BWR	4,70 nk52	-5,1	485	4.579 K	
D BYTOM	50,00 nk36	-2,0	351	787 K	
DĘBICA	32,00 ns75	0,0	1.681	15.945 S	0,1
ELEKTRIM	7,90 nk72	-1,3	362	7.705 K	19,5
ESPEBEPE	22,00	-0,9	203		
EXBUD	19,80 nk58	-2,0	327	5.240 K	38,9
IRENA	29,70 ns89	-2,0	654	4.692 S	10,7
JELFA	28,00	-1,8	144		
KABELBFK	28,40	-2,1	1.277	1.220 K	100,0
KABLE	26,40	+0,4	192		
KREDYT B	7,55	-1,3	490	4.273 K	100,0
KROSNO	43,20 ns15	-0,9	667	1.297 S	61,7
MOSTALEXP	6,00	-1,6	527	15.330 S	100,0
MOSTALWAR	6,30 ns81	-1,6	49	9.321 S	
MOSTALZAB	6,70	-1,5	590	16.959 K	100,0
NOVITA	11,50	-3,4	124		
OKOCIM	75,00	0,0	1.081		
OPTIMUS	27,20	-4,6	326	577 K	100,0
PBR	26,90	-1,5	121	817 K	100,0
POLFKUTNO	33,10	- 1,1	170		
POLIFARBC	11,70	-0,8	323		
POLIFARBW	6,30 ns71	-1,6	372	20.070 S	5,0
PPABANK	26,60	-3,3	411	373 S	100,0
PRÓCHNIK	20,90 ns90	-0,5	323	5.939 S	
RAFAKO	20,00 ns17	+1,5	1.551	7.713 S	66,1
REMAK	11,90 ns58	-0,8	273	4.462 S	14,1
ROLIMPEX	56,50	0,0	2.606	5.867 K	100,0
SOKOŁÓW	2,25 nk66	-0,4	542	72.236 K	6,9
STALEXP	29,20	+1,0	5.280		
SWARZĘDZ	16,00 ns84	0,0	433	32.063 S	
TONSIL	17,20	-1,1	98		
UNIVERSAL	7,35	-3,3	679		
VISTULA	10,30 ns71	0,0	222	5.445 S	1,8
WARTA	65,00 ns37	0,0	477	473 S	
WBK	5,00 nk41	-5,7	336	4.740 K	
WEDEL	125,00	+0,8	927	537 S	100,0
WÓLCZANKA	25,00 nk85	-3,5	61	579 K	
ŻYWIEC	190,00 ns79	0,0	173	345 S	
Razem			30.976		
WIG	8.317,7	-0,8			
WIG20	813,1	-0,7			
RYNEK RÓWNOLEGŁY					
AMERBANK	28,80	+9,9	717		
DOMPLAST	16,50	-2,9	106		
DROSED	26,30 nk52	-1,1	139	2.116 K	
EFEKT	20,00	-1,5	411	1.108 S	100,0
ELEKTROEX	2,20 ns95	0,0	33	32.403 S	
INDYKPOL	9,80 ns93	+2,1	125	14.664 S	
JUTRZENKA	38,50	-1,8	31		
KRAKCHEM	5,00 nk51	-1,0	284	13.617 K	
PROCHEM	7,85	-0,6	148	2.976 K	100,0
Razem			1.995		
WIRR	1.213,4	1,0			

G – nowy najwyższy kurs w ostatnich 52 tygodniach; **D** – nowy najniższy kurs w ostatnich 52 tygodniach; **ns** – nadwyżka zleceń sprzedaży; **nk** – nadwyżka zleceń kupna; **z** – notowania zawieszone; **os** – oferta sprzedaży; **rs** – redukcja sprzedaży; **C/Z** – cena jednej akcji do przypadającego na nią zysku netto z ostatnich czterech kwartałów.

(PAP)

WIEŚCI ZE SPÓŁEK

POMYŁKA ŻYWCA...

W ogłoszonym niedawno raporcie finansowym Żywiec podał mniejszy zysk, niż osiągnął w rzeczywistości. Winno być 7.673.7 tys. zł, zamiast 7.613.7 tys. zł.

...I INDYKPOLU

Ta z kolei spółka podała niewłaściwą kwotę zobowiązań krótkoterminowych na koniec II kwartału. Miast 3.814.9 tys. zł powinno być 8.939.1 tys. zł.

PROCHEM W GDAŃSKU

Rafineria Gdańska SA powierzyła Prochemowi pełnienie roli biura wiodącego przy modernizacji i rozbudowie Rafinerii. Wartość pierwszego etapu prac – 4.5 mln zł.

ROZBUDOWA AGROSU

Agros Trading – spółka zależna od Agros Holding SA – objęła 100 proc. kapitału zakładowego Zakładów Zbożowo–Młynarskich w Lesznie. Nowa spółka prowadzi działalność produkcyjną, kontraktacji skupu, obrotu zbożami i innymi surowcami rolnymi.

ESPEBEPE KUPUJE

Za 1.500.000 zł Espebepe kupiło udziały spółki Hoża– Inwest. Kapitał spółki HI dzieli się na 600 udziałów o wartości nominalnej 2500 zł każdy.

(opr. g)

NOTOWANIA Z KANTORÓW – 8.08.95 r. (za 100)

KANTOR	DOLAR		MARKA		FUNT Bryt.		FRANK Fr.	
	kupno	sprzed.	kupno	sprzed.	kupno	sprzed.	kupno	sprzed.
ul. Legionowa, Białystok	238,0	239,0	168,5	170,0	375,0	380,0	48,0	49,0
„U KLEMENSA", Ełk	237,0	239,0	168,0	170,0	368,0	375,0	47,0	49,0
„ORBIS", Giżycko	—	—	—	—	—	—	—	—
„LOMBARD", Łomża	235,0	238,0	168,0	169,0	370,0	375,0	48,0	48,9
„NON STOP", Suwałki	237,0	239,0	168,0	170,0	372,0	377,0	47,0	49,0
Kurs NBP	236,8	241,5	168,8	172,2	379,6	387,3	49,0	50,0

GS „SCh" w Łapach, ul. Harcerska 2, tel. 22-61

» Wydzierżawi wolne pow. magazynowe w Łapach oraz sklep z wyposażeniem w Daniłowie.
» Sprzeda używane workownice, taśmociąg /8 mb/ oraz nowe dzieże aluminiowe piekarnicze /2 szt./.
» Ogłasza przetarg nieograniczony na sprzedaż:
- 1/ nieruchomości o pow. 1210 mkw. położonej w Chodorach zabudowanej budynkiem sklepowym. Cena wywoławcza 10.000 zł.
- 2/ nieruchomości o pow. 1200 mkw. położonej w Zawadach zabudowanej budynkiem sklepowym. Cena wywoławcza 9.000 zł.

Przetarg I odbędzie się w dniu 23.08.95 o godz. 9.00, II w dniu 23.08.95 o godz. 11.00.

Wadium 10% ceny wywoławczej należy wpłacić do kasy Sp–ni przed rozpoczęciem przetargu, który odbędzie się w biurze GS Łapy, ul. Harcerska 2. Zastrzega się, że wadium przepada na rzecz sprzedawcy, jeżeli żaden z uczestników licytacji nie zaoferuje ceny nabycia równej co najmniej cenie wywoławczej. Zastrzegamy prawo unieważnienia przetargu bez podania przyczyn.

(5113)

Bank Pekao S.A. Oddział w Łomży, Al. Legionów 5

❒ ogłasza przetarg pisemny ofertowy na sprzedaż samochodu STAR 200 A składak ciężarowy skrzyniowy, rok złożenia 1990, barwa nadwozia – czerwona, stan techniczny – do remontu.

Ww. pojazd można oglądać codziennie na parkingu strzeżonym przy ul. Sikorskiego 246 w Łomży. Ocena rzeczoznawcy w zakresie stanu pojazdu do wglądu w siedzibie Banku.

Cena oszacowania – cena wywoławcza: 9.470 zł.

Oferty w kopercie z napisem „Przetarg" należy przesłać pod adresem Banku w terminie do 17.08.95 r. Oferty zostaną rozpatrzone w dniu 18.08.95 r. o godz. 10.00 w siedzibie Banku.

Warunkiem przystąpienia do przetargu jest wpłata wadium w wysokości 10% ceny oszacowania na rachunek nr 545006–5510–61 do dnia 17.08.95 r. Dowód uiszczenia wadium powinien zostać załączony wraz z ofertą.

Zainteresowani mogą otrzymać regulamin przetargu w siedzibie Banku, tel. 16–52–91. Bank zastrzega sobie prawo swobodnego wyboru oferty oraz odstąpienia od przetargu bez podania przyczyn.

(5067)

Nawiązując do ogłoszenia przetargowego /„GW" Nr 143 z dnia 26.07.95 r./ za zgodą Prezesa Urzędu Zamówień Publicznych z dnia 3.08.95 r. wydaną Jednostce Wojskowej 2568 Węgorzewo wprowadza się nowe następujące terminy składania ofert i odbycia przetargu:

❒ 1/ Termin składania ofert na zadanie 1, 2, 3 – do 19.08.95 r. godzina 14.00.
❒ 2/ Termin otwarcia ofert i przetarg na zadanie: pkt 1 – 21.08.95 r. godz. 10.00 pkt 2,3 – 22.08.95 r. godz. 10.00

Pozostałe warunki przetargu pozostają bez zmian.

DOWÓDCA
JEDNOSTKI WOJSKOWEJ 2568
WĘGORZEWO

(5173)

AUTORYZOWANA HURTOWNIA
PPHU **GRAFIKO**
Białystok, ul. Kolejowa 12C,
tel. 518-514, 522-583.

ceny producenta



4851

Spółdzielnia Kółek Rolniczych w Nowogrodzie ogłasza przetarg nieograniczony ustny w formie licytacji na sprzedaż nw. sprzętu:

1. Ciągnik Ursus U–902	szt. 1,	cena wywoławcza 14.200 zł.
2. Wiązałka ciągnikowa WC5	szt. 1,	cena wywoławcza 1.400 zł.
3. Przyczepa dłużycowa	szt. 1,	cena wywoławcza 1.700zł.
4. Zestaw diagnostyczny ZD–2	szt. 1,	cena wywoławcza 750 zł.
5. Wytwornica acetylenowa E N H –2	szt. 1,	cena wywoławcza 400 zł.
6. Spawarka transformatorowa	szt. 2,	cena wywoławcza 600 zł.

Przetarg odbędzie się w dniu 22.08.95 o godz. 10.00 w siedzibie SKR.

Wadium w wysokości 10% ceny wywoławczej należy wpłacić do kasy SKR w dniu przetargu do godz. 10.00.

Zastrzega się, że wadium przepada na rzecz sprzedawcy, jeżeli żaden z uczestników licytacji nie zaoferuje ceny nabycia równej co najmniej cenie wywoławczej.

Do ceny sprzedaży doliczony zostanie podatek VAT zgodnie z obowiązującymi przepisami.

Sprzęt można oglądać w dni robocze w godz. 7–15.

(5158)

"TOPKAPI"
MATERIAŁY BUDOWLANE
welna mineralna **ROCKWOOL**
wodomierze METRON - ceny fabryczne
STYROPIAN, PAPY, BLACHY,
RYNNY PLASTIKOWE, LEPIK,
CEMENT, WAPNO, ONDULINE,
SIPOREKS, SUCHY TYNK, SIDING
DRZWI DREWNIANE
RURY KANALIZACYJNE
TOPKAPI
SYSTEM DOCIEPLEŃ BUDYNKÓW ATLAS
Nowowarszawska 32, tel. 437-133
teren Spółdzielni Elektryk, Białystok

UNIBUD SA w Bielsku Podlaskim

zatrudni lub zleci firmom rzemieślniczym

➢ podwykonawstwo robót murarskich na budowę Leśnej Doliny w Białymstoku.

Możliwość zatrudnienia na dłuższy okres.

Kontakt telefoniczny – w siedzibie firmy, tel. 42–42 wew. 68, 65, 45 – kierownictwo budowy w Białymstoku, tel. 0–90265125.

(5090)

Wycieczki

✔ Paryż – 14–20.08.95 (hotel, śniadanie, program, cena 460,–)
✔ Rzym – San Marino – 2-9.09.95 (hotel, śniadanie, kolacja, cena 599,–)
✔ Wilno –pielgrzymka 18–20.08.95 (hotel, śniadanie, kolacja, cena 150,–)

Wypoczynek (za niższą cenę – wczasy)

✔ Ruciane Nida – dowolne terminy
✔ Augustow (od 16.08.95) – dowolne terminy

B.P. NOWATOR, Skłodowskiej 13, tel. 426–336, tel./fax 426–956.

(5144)

Syndyk Masy Upadłości Sp. z o.o. „Bogmark" w Łomży, ul. Dworna 23 tel./fax 16–46–99

➥ **sprzeda w drodze przetargu pisemnego – pisemnego porównania ofert:**

Zabudowaną nieruchomość Sp. z o.o. „Bogmark" przy ul. Spokojnej 214 w Łomży, z obciążoną hipoteką.

Bliższych informacji o warunkach sprzedaży udziela Syndyk Masy Upadłości. Informacje o warunkach sprzedaży uzyskać także można pod nr. tel. 16–38–49 w Łomży. Oferty z podaniem ceny, w zamkniętych kopertach z dopiskiem „Bogmark", należy nadsyłać pod adresem syndyka w terminie do dnia 16 VIII 95 r. Otwarcie kopert nastąpi w dniu 16 VIII 95 r. o godz. 14.00.

Warunkiem rozpatrzenia nadesłanych ofert będzie wpłacenie wadium w wysokości 50 tys. złotych najpóźniej na godzinę przed otwarciem ofert.

Wpłacone wadium przepadnie, gdy osoba, która wygrała przetarg nie przystąpi do spisania aktu notarialnego i nie wpłaci całej oferowanej sumy.

Zastrzegamy sobie prawo unieważnienia przetargu bez podania przyczyn.

(5156)

GAZETA współczesna

OGŁOSZENIA i REKLAMY

do „Gazety Współczesnej"

przyjmują:

- **Augustów,** Rynek Zygmunta Augusta 9, tel. (0-119) 52-61 - NSZZ "Solidarność"
- **Białystok,** ul. Suraska 1, tel./fax (0-85) 42-51-16 - Biuro Ogłoszeń
- **Bielsk Podlaski,** ul. Widowska 4, tel./fax (0-834) 35-22 - "ADVOCAT"
- **Ełk,** ul. Małeckich 2, tel. (0-87) 10-85-05 w godz. 10-14, Mazurska Regionalna Izba Gospodarcza
- **Grajewo,** ul. Piłsudskiego 13, tel. (0-86) 37-24, Biuro PSS
- **Giżycko,** ul. Pocztowa 3, tel. (0-878) 52-80 - Oddział "GW"
- **Hajnówka,** ul. 3 Maja 37, tel. (0-835) 130-72 - Salon Mebli Kuchennych
- **Łomża,** Al. Legionów 7, tel./fax (0-86) 16-56-97 - Oddział "GW"
- **Olecko**, ul. Pl. Wolności 13, tel. (0-116) 21-63, Sklep "U JANKA"
- **Ostrów Mazowiecka,** ul. Wileńska 117, tel. (0-217) 62-014, "MAKADA"
- **Mońki,** ul. Kolejowa 2/10, tel. 16-26-41, "TOR" S.C>
- **Siemiatycze,** ul. Pałacowa 18, tel. 55-31-41, B. Śliwińska
- **Suwałki,** ul. Kościuszki 32, tel./fax (887) 66-57-26 - Oddział "GW"
- **Węgorzewo,** ul. 3 Maja 10, tel. (0-117) 727-46 - "EKOMAZUR"
- **Zambrów,** Al. Wojska Polskiego 37c, tel. (0-86) 71-27-99 - MOK
- **Zambrów,** Al. Wojska Polskiego 22, tel. (0-86) 71-25-25 - "GLOBTOUR"

oraz nasi przedstawiciele handlowi, Białystok tel. 42-05-21, Łomża tel. 16-56-97.

magton
○ Lampy zespolone, informacyjne - z nagłośnieniem i bez nagłośnienia
○ Lampy błyskowe - mechaniczne, elektryczne, ostrzegawcze
dla służb drogowych , taksówek, nauki jazdy, pogotowia gazowego, elektrycznego.
MAG-TON - Białystok, ul. 27 Lipca 26, tel. 752-046
Dla posiadaczy karty „Club Rabatu" taniej!
4976

info BIZNES
TYGODNIOWY INFORMATOR GOSPODARCZY

Canon
CENTRUM Białystok
Najtaniej-sprawdź
ul. Mikołaja Kopernika 5 tel. 448-462
serwis gwarancyjny i pogwarancyjny
☞ kserokopiarki na format A4 i A3
☞ telefaksy Canon
☞ zliczarki do banknotów Magner, GLORY
☞ maszyny do pisania firmy TRIUMPH ADLER
☞ zliczarki do bilonu i kasetki do bilonu
☞ kalkulatory biurowe, inżynierskie, menedżerskie
☞ oryginalne materiały eksploatacyjne: tonery, bębny, kasety, korektory, papier kserograficzny.
5020

Zakupy bez większej gotówki

Ratalny telewizor

Jak wynika ze sklepowych statystyk, coraz więcej białostoczan kupuje na raty sprzęt elektroniczny, komputerowy, artykuły gospodarstwa domowego, meble czy też dywany. Niektórzy zaś, nie mając gotówki na sfinansowanie takich zakupów, zaciągają w banku kredyt. Każdy, kto ma stałe dochody może np. kupić telewizor na raty, albo uzyskać pożyczkę w banku na ten cel.

Sprzedaż ratalna cieszy się coraz większym wzięciem wśród białostoczan. W niektórych sklepach na przykład ze sprzętem RTV, taka forma sprzedaży stanowi do 80 procent zawieranych z klientami transakcji.

Każdy, kto planuje zrobienie zakupów ratalnych, powinien wiedzieć, że istnieją pewne wymagania formalne stawiane przez sklepy. W praktyce są one podobne do tych, jakie spotykamy przy zaciąganiu kredytu gotówkowego w banku. Chcąc kupić na raty telewizor, komputer czy dywan należy posiadać: zaświadczenie o zatrudnieniu i zarobkach z trzech ostatnich miesięcy (również ewentualni poręczyciele), dowód osobisty z wpisem o zatrudnieniu, drugi dokument potwierdzający tożsamość, np. prawo jazdy czy legitymacja ubezpieczeniowa. Natomiast osoby prowadzące działalność gospodarczą powinny dysponować zaświadczeniem z urzędu skarbowego o braku zaległości w płaceniu należności do budżetu państwa i wysokości dochodów oraz kopię wpisu do ewidencji działalności gospodarczej. Jeśli zaś emeryt lub rencista chce dokonać zakupu w systemie ratalnym, to musi dostarczyć ksero decyzji o przyznaniu renty i ostatni odcinek renty albo odcinek emerytury z pieczątką z ZUS–u. To są podstawowe dokumenty wymagane zarówno w sklepach prowadzących sprzedaż ratalną, jak i w bankach oferujących kredyty. Większość placówek handlowych wymaga także przedstawienia książeczki wojskowej przez klientów (mężczyzn) lub odpowiedniego wpisu w dowodzie osobistym o tzw. uregulowanym stosunku do służby wojskowej.

Dokonując zakupów w sklepach w systemie ratalnym, warto zwrócić uwagę na proponowane warunki. Zazwyczaj wymagana jest zapłata za nabywany towar w wysokości 10 proc. jego wartości. Zaciągając kredyt w banku będziemy płacić oprocentowanie pożyczki według podanej stopy procentowej w skali roku. Na przykład w PKO BP kredyt gotówkowy na tzw. cele nie udokumentowane wynosi 33 proc. w stosunku rocznym według stopy zmiennej lub 31 proc. w stosunku rocznym przy stopie stałej (plus 1 proc. prowizji bankowej). Zaś w Banku Gdańskim SA kredyt gotówkowy oprocentowany jest w wysokości 36 proc. w skali roku (plus 1 proc. prowizji), a tzw. kredyt sezonowy na okres maksymalnie do 10 miesięcy oprocentowany jest w wysokości 28 proc. w skali roku (plus 3 proc. prowizji). Przy kredytach bankowych następuje faktyczna spłata odsetek. Uwzględniane są miesięczne spłaty rat kredytu i w rzeczywistości wraz z kolejnymi ratami kwota płaconych odsetek zmniejsza się. Natomiast w sklepach podawane jest oprocentowanie w formie wartości odsetek. Na przykład, jeśli kupujemy telewizor w systemie ratalnym i chcemy spłacić ten sprzęt w ciągu trzech miesięcy, to w sklepach współpracujących z Powszechnym Bankiem Kredytowym SA czy też z Powszechnym Bankiem Gospodarczym SA podawane jest oprocentowanie w wysokości 5 proc.. Klient jest przekonany, że kredyt jest oprocentowany w takiej wysokości. Rzeczywiście oprocentowanie w tym przypadku wynosi 30 proc. w skali roku. Zaś wysokość oprocentowania podawana w sklepach oznacza, że faktycznie zapłacone odsetki wyniosą 5 proc. wartości kredytu.

Robiąc zakupy ratalne finansowane przez PBK SA, trzeba liczyć się z tym, że zawierając umowę kredytową, np. na 6 miesięcy, zechcemy wcześniej spłacić dług, to nie odzyskamy zapłaconych od razu odsetek.

Zarówno przy kredytach bankowych, jak i przy zakupach na raty są określone kwoty pożyczki, przy zaciąganiu których musimy stawić się w asyście poręczyciela. Na przykład w Banku Gdańskim SA przy kredycie gotówkowym musimy mieć jednego lub dwóch żyrantów (dochody jednego lub obu łącznie powinny przekraczać 800 zł). PKO BP wymaga poręczenia kredytu jednego żyranta przy pożyczce do 1,5 tys. zł, a dwóch powyżej tej kwoty. Zaś kupując na raty bezpośrednio w sklepie np. telewizor nie musimy mieć poręczyciela przy kredycie do 1 tys. zł – jeśli zakup kredytowany przez PBK SA (jeden poręczyciel przy kredycie od 1 tys. zł do 3 tys. zł) lub do 1,1 tys. zł przy kredycie z PBG SA (jeden żyrant – od 1,1 tys. zł do 1,5 tys. zł). Na przykład w sklepie ATEX (współpracującym z PBK SA) kupując telewizor na raty o wartości 2 tys. zł możemy obejść się bez poręczyciela, jeśli od razu zapłacimy 1 tys. zł.

(doż)

KOSZT ZAKUPU TELEWIZORA NA RATY LUB ZA PIENIĄDZE Z KREDYTU BANKOWEGU

NAZWA BANKU	NAZWA SKLEPU	KREDYT	CENA TELEWIZORA	Wpłata gotówkowa	ODSETKI				Prowizja banku
					ODSETKI W SKALI ROKU		WARTOŚĆ ODSETEK		
					3 mies.	6 mies.	3 mies.	6 mies.	
Powszechny Bank Gospodarczy SA	„Sonex" i „Telewizor"	1,8 tys. zł	2 tys. zł	200 zł	—	—	5%	10%	—
Powszechny Bank Kredytowy SA	„Atex" i „Telewizor"	1,8 tys. zł	2 tys. zł	200 zł	30%	30%	5%	9,04	—
Bank Gdański SA	—	1,8 tys. zł (kredyt sezonowy)	—	—	28%	28%	—	—	3%
PKO BP	—	1,8 tys. zł (kredyt gotówkowy)	—	—	33% (stopa zmienna) 31% (stopa stała w stosunku rocznym)	33% (stopa zmienna) 31% (stopa stała w stosunku rocznym)	—	—	1%

TELE INTER COMMUNICATION Sp. z o.o.
Firma Usług Telekomunikacyjnych
15-111 Białystok
ul. 1000-lecia Państwa Polskiego 4
tel./fax 538-525
Wysoka jakość, nie znaczy wysoka cena.
KOMPUTERY PC 486
kserokopiarki CANON
Wybór konfiguracji. 2 lata gwarancji
486 DX 2/80 MHz HDD 420 Mb – – 2.200 zł + VAT
486 DX 4/100 MHz HDD 540 Mb – – 2.300 zł + VAT
4638

ŁOŻYSKA
PASY KLINOWE
FILTRY
I ŻARÓWKI
DO:
❖ maszyn przemysłowych i rolniczych,
❖ samochodów osobowych i ciężarowych
❖ oraz ciągników rolniczych
TŁUMIKI
i POKROWCE
do aut krajowych i zagranicznych
MOTO-HURT-POLAMEL
16-010 WASILKÓW, ul. Ciemna 1, tel. (085) 185-827
19-300 EŁK, ul. Łukasiewicza 5, tel. (087) 10-23-93
18-400 Łomża, ul. Legionowa 145 A, tel. (086) 180-449
3859

Fundacja Rozwoju Województwa Białostockiego
PARTNERSTWO DLA SUKCESU
pbep Polsko-Brytyjski Fundusz Projekt
Fundacja Rozwoju Województwa Białostockiego, realizująca Polsko-Brytyjski Projekt Rozwoju Przedsiębiorczości, oferuje seminaria firmom województwa białostockiego zatrudniającym do 100 osób.
Dzięki seminariom dotyczącym:
I. **Zarzadzania i nadzoru,** bedziesz wiedział więcej na temat tego, jak efektywniej kierować firmą.
II. **Doboru i kierowania ludźmi,** będziesz wiedział więcej na temat tego, jak efektywniej kierować pracownikami.
III. **Marketingu i sprzedaży,** będziesz wiedział więcej na temat tego, jak efektywniej sprzedawać własne towary lub usługi.
IV. **Zagadnień finansowych,** bedziesz wiedział więcej na temat tego, jak unikać złych zadłużeń, a także zrozumiesz dokumenty finansowe.
Realizujemy także szkolenia na rzecz pracowników firm według konkretnego zapotrzebowania z wyżej wymienionych działów.
Wszystkie szkolenia trwają jeden lub dwa dni. Odbywają się w Białymstoku, Bielsku Podlaskim, Hajnówce, Sokółce, Siemiatyczach, Mońkach, Tykocinie, Michałowie – według zapotrzebowania. Każde szkolenie jest częściowo sponsorowane przez Polski-Brytyjski Projekt Rozwoju Przedsiębiorczości.
Informacje szczegółowe można uzyskać w Dziale Szkoleń Programu Rozwoju Przedsiębiorczości, tel. 328-077, 328-061, fax 323-821.
Fundacja Rozwoju Województwa Białostockiego
ul. Legionowa 14/16
15-099 Białystok
5138

Białostocka Giełda Wschodnia SA

Brakuje cukru

Coraz więcej kontrahentów poszukuje na Giełdzie cukru. Zainteresowani są nabyciem tego towaru zarówno na rynek krajowy jak i na reeksport. W minionym tygodniu na rynku zbożowym panował zastój.

Ostatnio na BGW występowało zwiększone zainteresowanie półtuszami wieprzowymi i ćwierciami wołowymi. Jak mówią maklerzy, jest to okres przejściowy kiedy brakuje mięsa i w związku z tym jego cena wzrasta. Za półtusze wieprzowe (świeżo schłodzone) płaci się ostatnio ok. 3,80 zł za kilogram. Natomiast ćwierci wołowe tzw. jotki są w cenie ok. 4,75 zł za kilogram, a tzw. dorosłe 4,30 zł za kilogram. Sporo zapytań ofertowych (zwłaszcza z Ukrainy) dotyczyło mrożonych kurczaków amerykańskich (ćwiartek). Cena tego mięsa oscyluje w granicach 520–1130 dolarów za tonę (na składzie celnym).

Na rynku zbożowym panuje martwy sezon. Zdaniem maklerów zastój potrwa jeszcze przez 2–3 tygodnie. Nie ma chętnych na zakup zbóż z zeszłorocznych zbiorów. Na Giełdę nie dotarły jeszcze oferty sporzedaży zbóż z nowych zbiorów.

Występuje wyjątkowo duże zainteresowanie zakupem blachy ocynkowanej pokryciowej z WNP i blachy zimnowalcowanej (ze względu na niższe ceny od krajowych). **(doż)**

BIAŁOSTOCKA GIEŁDA WSCHODNIA SA

Notowania Giełdowe z dnia 08.08.1995 r.
Giełda oferuje do sprzedaży:

Warzywa:

- ziemniak młody . . . 0,22 zł/kg
- cebula . . . 0,17 USD/kg
- marchew . . . 0,17 USD/kg
- kapusta . . . 0,03 USD/kg

Bakalie, słodycze:

- cukierki, wafle, galaretki
- kakao naturalne . . . 5,40 zł/kg
- kakao granul. instant . . . 4,74 zł/kg

Przyprawy:

- „Vegeta" . . . 2900-3350 USD/t
- sól kuchenna . . . 65 USD/t

Napoje:

- napoje gazowane w but. 1,5 l PET . . . 0,88 zł
- woda mineralna 1,5 l PET . . . 0,7 zł
- herbata mrożona 1,5 l PET . . . 1,40 zł
- soki owocowe 100% w kart. 1 l . . . 1,71 zł
- sok z czarnej porzeczki 100% w kart. 1 l . . . 1,35 zł
- sok jabłkowy 100% w kart. 1 l . . . 1,30 zł
- Pepsi w but. 1,5 l PET . . . 1,71 zł
- Pepsi 0,33 l puszki . . . 0,59 zł
- 7 UP, Mirinda w but. 1,5 l PET . . . 1,71 zł
- 7 UP, Mirinda 0,33 l puszki . . . 0,59 zł
- Schweppes, Canada Dry w but. 1,5 PET . . . 1,83 zł
- Schweppes, Canada Dry 0,33 l puszki . . . 0,62 zł
- Aqua Minerale gaz. 1,5 l PET . . . 1,07 zł
- Aqua Minerale ngaz. 1,5 l PET . . . 0,96 zł

Mąka, kasze, makarony, cukier:

- Mąka Typ 500 . . . 0,66 zł/kg
- Mąka Typ 550 . . . 0,64 zł/kg
- Mąka Typ 650 . . . 0,59 zł/kg
- Mąka Typ 750 . . . 0,54 zł/kg
- Mąka Typ 850 . . . 0,52 zł/kg
- cukier buraczany . . . 440 USD/t

Tłuszcze:

- masło Mix . . . 1250 USD/t
- olej rzepakowy . . . 230 zł/t
- słonina mrożona bez skóry . . . 1,50-1,70 zł/kg
- słonina mrożona eksportowa I gat, II gat. . . . 0,70 USD/kg, 0,55 USD/kg

Konserwy:

- konserwy tłuszczowo-mięsne 800 g . . . 0,96-1,00 USD/sztuka

Mięso i jego przetwory:

- ćwierci wołowe J . . . 4,65 zł/kg
- półtusze wieprzowe świeże . . . 3,65-4,00 zł/kg
- osłonki białkowe . . . 105-120 USD/1000 m

Drób:

- ćwiartki kurczaka . . . 4,20 zł/kg
- ćwiartki kurczaka . . . 1130 USD/t

Ryby:

- ostrobok mrożony . . . 1265 zł/t
- śledź mrożony . . . 1150 zł/t; 453-512 USD/t
- śledź mrożony płaty . . . 743-783 USD/t
- śledź solony w beczkach 100 kg . . . 67 USD/100 kg
- śledź solony z/głową . . . 2,20 zł/kg
- śledź solony b/głowy . . . 2,40 zł/kg
- makrela mrożona . . . 699-824 USD/t
- konserwy i przetwory rybne w szerokim asortymencie

Pasze i dodatki paszowe:

- jęczmień paszowy . . . 240 zł/t
- otręby pszenne . . . 230 zł/t (luz)
- peleta sojowa . . . 690 zł/t
- brazylijska śruta sojowa pelet. 48% białko . . . 585-600 zł/t
- europ. śruta sojowa wysokobiał. 48% b. . . . 600-615 zł/t
- brazylijska śruta sojowa 43% białko . . . 585-600 zł/t
- mączka rybna . . . 850 zł/t; 1250 zł/t
- susz traw . . . 330-360 zł/t

Nawozy:

- sól potasowa . . . 235 zł/t

Materiały budowlane:

- eternit 113x175 . . . 4,80-5,00 zł/arkusz
- cegła elewacyjna (imp. Litwa) . . . 0,50 zł/szt
- blacha ZW czarna gr. 2,5 mm . . . 1050 zł/t
- stal walcowana gładka 6 mm . . . 800 zł/t
- cement portlandzki kl. 350 . . . 84 zł/t (luzem); 96 zł/t (worki)
- rury ocynkowane 1/2 . . . 3 zł/mb
- piasek, żwir, glazura, glina

Artykuły przemysłowe:

- rajstopy . . . 0,57-1,85 zł/parę
- wybór barwników dla przemysłu lekkiego
- polichlorek winylu emulsyjny . . . 850 USD/t

Drewno:

- płyta paździerzowo-wiórowa gr. 16 mm . . . 370 zł/m sześc.
- drewno tartaczne – dąb kl. I . . . 600 zł/m sześc. brutto
- sklejka liściasta gr. 4-15 mm . . . 1000 zł/m sześc.

Papier:

- chusteczki odświeżające . . . 0,90 zł/10 szt.
- czyściki do butów . . . 0,95 zł/10 szt.
- papier światłoczuły niesrebrowy zwykły 1000 mm . . . 3,50 zł/kg
- papier światłoczuły niesrebrowy konfekcj. w zwoikach 100 m, szer. 297-1000 m . . . 9,50-31,20 zł/zwoik

Pojazdy, maszyny, urządzenia:

- „Łada" 21093 . . . 5550 USD/szt

Praca dla bezrobotnego

Dzisiaj przedstawiamy oferty pracy jakimi dysponują Rejonowe Urzędy Pracy na terenie województwa łomżyńskiego – w Łomży, Kolnie, Grajewie, Wysokiem Mazowieckiem i Zambrowie.

Łomża (ul. Nowogrodzka 1, tel. 16–34–31)

W łomżyńskim Rejonowym Urzędzie Pracy znajduje się kilkanaście ofert pracy z możliwością – po okresie próbnym – zatrudnienia na stałe. I tak poszukiwanych jest 4 elektryków z wykształceniem zawodowym; 2 mężczyzn – tapicerów; kobieta – krawcowa ze znajomością szycia tapicerki na maszynach ciężkich; 2 kobiety z umiejętnością krojenia tapicerki na stanowisko krojczyń; 5 zdyscyplinowanych, niepijących mężczyzn z wykształceniem zawodowym jako pracownicy magazynowi; kobieta z wykształceniem zawodowym na stanowisko ekspedientki; 2 murarzy–tynkarzy ze znajomością ocieplania budynków styropianem; 2 stolarzy oraz 1 elektromechanik samochodowy. Jest też oferta dla nauczyciela z wyższym wykształceniem ekonomicznym i uprawnieniami pedagogicznymi.

Do pracy sezonowej (6 miesięcy) przy sortowaniu mrożonek w Chojnach potrzebnych jest 10 mężczyzn i 40 kobiet. 2 mężczyzn – murarzy posiadających praktykę w wykonywaniu zawodu może otrzymać pracę do końca października.

Kolno (ul. Wojska Polskiego 18, tel. 78–23–37)

Poszukiwanych jest tu 3 nauczycieli – jeden języka niemieckiego z wyższym wykształceniem magisterskim do pracy na 1/2 etatu oraz 2 osoby z wyższym wykształceniem o kierunku mechanicznym do nauki przedmiotów: technologia, rysunek zawodowy, maszynoznawstwo. Dla absolwentów są oferty pracy dla prawnika lub ekonomisty z wyższym wykształceniem magisterskim, ze średnim ekonomicznym na stanowisku referenta ekonomicznego oraz z takim samym wykształceniem do obsługi komputera.

Jedna z firm zatrudni 10 kobiet – szwaczek posiadających wykształcenie zawodowe i 2–letni staż pracy. Inna natomiast 20 spawaczy z umiejętnością spawania w osłonie CO_2. W jednym zakładzie znajdzie zatrudnienie inż. mechanizacji rolnictwa, inż. mechanik – spawalnictwo, malarz lakiernik wyrobów metalowych, nauczyciel zawodu w zakresie spawalnictwa, tech. mechanik spawalnictwa oraz tech. mechanik – na stanowisku brygadzisty z 5–letnim stażem pracy.

Poszukiwanych jest 6 mężczyzn w wieku do 40 lat z dobrym stanem zdrowia do pracy w zawodach murarz, cieśla, tynkarz; także 2 mężczyzn ze średnim wykształceniem i ważną książeczką zdrowia na stanowisko magazyniera i akwizytora–magazyniera oraz 3 absolwentów szkół zawodowych o specjalności tapicer lub stolarz.

Ponadto jest oferta dla elektryka z wykształceniem zawodowym, mechanika maszyn rolniczych z 3–letnim stażem pracy oraz kontrolera jakości ze średnim wykształceniem o kierunku technik odzieży.

Grajewo (ul. Strażacka, tel. 72–36–05)

Tutejszy RUP dysponuje dwiema ofertami pracy – dla technologa żywienia i technika mechanizacji rolnictwa.

Wysokie Mazowieckie (ul. Ludowa 15, tel. 75–20–53)

Znajdują się tu propozycje pracy dla etnografa – wymagane wykształcenie wyższe, istnieje możliwość zakwaterowania; nauczyciela muzyki oraz plastyki – wykształcenie wyższe lub SN w odpowiednim kierunku; doradcy finansowo–ubezpieczeniowego – średnie lub wyższe wykształcenie, wiek 30–50 lat, osoba komunikatywna; kontrolera jakości – praca przy kwalifikacji ziemniaków, wymagana dobra orientacja w temacie; mechanika samochodowego – diagnosta, średnie wykształcenie oraz 7 murarzy, 2 tynkarzy i 1 glazurnika – wykształcenie zawodowe lub praktyka w zawodzie, osoba dyspozycyjna, prawo jazdy.

Zambrów (ul. Fabryczna 3, tel. 71–14–91)

Poszukiwany jest mężczyzna – inżynier lub technik (min. 5 lat pracy w zawodzie) budowy dróg i mostów, możliwość otrzymania mieszkania służbowego; dojarz – umiejętność obsługi dojarki, możliwość zakwaterowania na miejscu łącznie z wyżywieniem oraz piekarz z wykształceniem zawodowym, wiek do 35 lat.

(bs)

AGRORYNEK

WOJEWÓDZTWO BIAŁOSTOCKIE (31.07-4.08)

REJON	Pszenica dt	Żyto dt	Jęczmień dt	Pszenżyto dt	Owies dt	Ziemniaki dt	Krowa	Koń	Prosięta (para)
BIELSK PODLASKI	28-36	20-22	—	—	30	30-50	1.300-1.700	2.600-3.000	—
KNYSZYN	38-40	20	36-38	—	32-34	10-30	900-1.600	4.000	110-180
SIEMIATYCZE	36	18-19	—	—	32	50	1.000-1.600	—	100-130
SOKÓŁKA	34-35	15-21	34-35	—	27-29	25-35	900-1.400	1.800-3.800	100-120
SUCHOWOLA	38-40	32-33	32-33	—	32-35	30-40	900-1.400	2.400	90-120

WOJEWÓDZTWO ŁOMŻYŃSKIE (31.07-5.08)

REJON	Pszenica dt	Żyto dt	Jęczmień dt	Pszenżyto dt	Owies dt	Ziemniaki dt	Krowa	Koń	Prosięta (para)
SZCZUCZYN	35	22	30	—	28	20-25	1.000-1.400	1.800-2.500	90-130
SOKOŁY	34-35	22	30-31	25	—	20-30	1.050-1.650	1.950-3.200	90-120
JEDWABNE	38	22	—	—	32	—	800-1.500	—	90-140
CIECHANOWIEC	38	25	36	28	35	40	1.100-1.400	—	110-130
ZAMBRÓW	34-36	19-24	—	28-30	—	—	950-1.100	1.600-2.700	80-120
KOLNO	—	19-20	—	—	—	30-40	900-1.200	2.000-2.500	80-120

WOJEWÓDZTWO SUWALSKIE (31.07)

REJON	Pszenica dt	Żyto dt	Jęczmień dt	Pszenżyto dt	Owies dt	Ziemniaki dt	Krowa	Koń	Prosięta (para)
AUGUSTÓW	34-35	—	—	—	—	25-30	—	—	100-110
EŁK	40-45	—	40	—	—	40-50	—	—	100-130
GIŻYCKO	40-42	—	36-38	—	—	30-50	—	—	120
GOŁDAP	38	—	—	—	40	30-50	—	—	100-140
OLECKO	38-40	28-30	32-35	32-35	—	25-35	—	—	100-140
PISZ	43	—	40	—	35-37	20-50	—	—	—
SEJNY	37-40	38	34-36	—	—	30-40	—	—	—
SUWAŁKI	40-42	27-28	39-40	—	—	40-50	—	—	100-130
WĘGORZEWO	36-42	—	33-38	30	—	40-50	—	—	100-120

Dane z Ośrodków Doradztwa Rolniczego w Białymstoku, Szepietowie i Olecku

opr. (mr)

Dzień dobry
POŻYTECZNE WIADOMOŚCI I CIEKAWE SPRAWY
BIAŁYSTOK
DODATEK MIEJSKI „GAZETY WSPÓŁCZESNEJ” ŚRODA 9.08.1995

Zapisane wczoraj

● W poniedziałek wieczorem policjanci zatrzymali dwóch sprawców włamania do zakładu auto-gaz przy ul. Wołodyjowskiego.

● Poprzedniej nocy skradziono z ul. Podleśnej samochód marki VW Golf o nr rej. JHA 963. Auto było warte 15 tys. dolarów amerykańskich.

● Tej samej nocy, tuż po północy, pewien kierowca „malucha” jechał tak nieostrożnie, że wbił się samochodem w płot jednej z posesji przy ul. Włościańskiej.

● Dwie godziny później strażacy wyjeżdżali dwukrotnie do pożarów w bloku przy ul. Waszyngtona 18. O godz. 2.30 palił się tam zsyp na śmieci, a kilkadziesiąt minut później – piwnica. Przyczyną wybuchu ognia było podpalenie. Strażacy notują ostatnio wiele tego typu pożarów. Piromani upatrzyli sobie również m. in. ulice Rzymowskiego oraz Świętojańską.

MN

Policjant groził taksówkarzowi

Przedwczoraj w Białymstoku około godz. 23 dwaj nietrzeźwi policjanci usiłowali wymusić na taksówkarzu darmowy przejazd. Jeden z nich groził kierowcy bronią. Sprawą zajęła się prokuratura.

MN

Wrzesień nad Bugiem

Białostocki oddział Towarzystwa Walki z Kalectwem informuje, iż ma możliwość zorganizowania we wrześniu turnusu rehabilitacyjnego dla osób niepełnosprawnych w ośrodku wczasowym „Relaks” w Serpelicach nad Bugiem. Szczegółowych informacji zasięgnąć można w biurze TWK przy ul. Św. Rocha 3 w Białymstoku, tel. 42-31-35 lub 984, codziennie w godz. 9 – 14.

(jd)



Na deskach projektantów powstanie wkrótce wizja fragmentu śródmieścia

Wokół Siennego Rynku

Władze miasta wspólnie z białostockim oddziałem Stowarzyszenia Architektów Polskich postanowiły zorganizować konkurs urbanistyczno – architektoniczny na zagospodarowanie obszaru Siennego Rynku i okolic.

Na nagrody przewidziano 20 tys. zł (200 milionów starych). Nie zapadła jeszcze decyzja, czy będzie to konkurs ogólnopolski czy wyłącznie regionalny.

Obszar opracowań konkursowych obejmuje tereny pomiędzy ulicami: Piękną, Kalinowskiego, Legionową, Cieszyńską i Kijowską, ze szczególnym uwzględnieniem obszarów należących do gminy Białystok. Warto dodać, że na tym obszarze należy do niej około 70 proc. gruntów.

Inicjatorzy konkursu oczekują, że w ten właśnie sposób zostanie bliżej sprecyzowane przeznaczenie poszczególnych terenów, wysokość zabudowy i jej rodzaj, i jednocześnie jakaś całościowa wizja zabudowania tych obszarów. Razem z pomysłami na architekturę poszczególnych budowli umożliwi to – w przyszłości – uatrakcyjnienie tej części centrum Białegostoku. Natomiast najlepsze pomysły i rozwiązania z przedstawionych prac zostaną wykorzystane.

Zebrany materiał będzie materiałem propagandowym, służącym promocji miasta wśród potencjalnych inwestorów. Posłuży jednocześnie do zmiany istniejącego planu miejscowego.

Formalne ogłoszenie konkursu nastąpi w połowie sierpnia, natomiast jego rozstrzygnięcia należy spodziewać się w końcu listopada tego roku. Wiadomo już, że w jury konkursowym zasiądzie Andrzej Urban, wiceminister budownictwa i gospodarki przestrzennej.

(RAF)
Fot. A. Zgiet

Ogłoszono przetarg na remont dachów w budynkach komunalnych

Potrzebne uchwały

Zarząd Mienia Komunalnego ogłosił przetarg nieograniczony na wykonanie remontów dachów w 20 budynkach komunalnych. Będzie to pierwszy, a zarazem jedyny w tym roku, remont w blokach należących do wspólnot mieszkaniowych.

Stan techniczny mieszkaniowych zasobów komunalnych jest fatalny. Większość tego majątku wymaga natychmiastowego remontu, w tym zwłaszcza pokryć dachowych. Dlatego pierwsze prace, na które ogłoszono przetarg, będą polegały na zerwaniu starego pokrycia i położeniu nowego. W zakres robót będzie również wchodzić naprawa kominów oraz wymiana elementów blacharskich.

Remonty zostaną sfinansowane przez wspólnoty mieszkaniowe zamieszkujące wspomniane wyżej budynki, w których większość udziałów posiada gmina. Ona też poniesie główny ciężar finansowy, wydatkując kilkanaście miliardów złotych, przy 3 mld zł przypadających na właścicieli.

Nie wiadomo jeszcze do końca, jaką formę finansowania przyjmą wspólnoty. Spotkania sondażowe pokazały, że właściciele mieszkań niechętnie zapatrują się na wydatek, który niejednokrotnie przekracza 25 mln zł. Tym bardziej że najemcy lokali komunalnych w tych samych budynkach nie będą obciążeni podobnymi kosztami. Na pewno nie wszystkich właścicieli będzie stać na jednorazowe wyłożenie tak pokaźnej kwoty, a kredyty bankowe – mimo deklarowanej pomocy gminy w spłacie odsetek – nie cieszą się zaufaniem mieszkańców.

Aby remonty mogły się rozpocząć, potrzebne będą uchwały wspólnot mieszkaniowych w tej sprawie. ZMK wnioskuje o podejmowanie uchwał większością udziałów, wydaje się więc, że gmina – dzięki posiadaniu większościowych udziałów – przeforsuje opcję remontową.

(mp)



Wakacje nieuchronnie zbliżają się ku końcowi, na pewno jednak czeka nas jeszcze kilka upalnych, pięknych dni. Dziewczynki nie chciały nam zdradzić, czy zarobione na jagodach pieniądze przeznaczą na letni wypoczynek, czy na zeszyty i podręczniki szkolne.

Fot. A. Zgiet

Remont ul. Składowej

Zmiana nawierzchni i krawężników

Od kilkunastu dni trwają prace remontowe na drugiej „nitce” ul. Składowej – na blisko kilometrowym odcinku od ul. Octowej do Pogodnej.

W ramach prac na prawej stronie jezdni ul. Składowej (jadąc od ul. Hetmańskiej) zerwany zostanie stary asfalt, który zastąpi nowa nawierzchnia mineralno – bitumiczna, ułożone zostaną krawężniki oraz wyremontowane będą chodniki. Remont, który prowadzi Przedsiębiorstwo Eksploatacji Ulic i Mostów, ma potrwać do końca października. Wraz z końcem września ma się już jednak zakończyć modernizacja nawierzchni. Całość prac będzie kosztowała około 1 mln zł. Dodajmy, że w ubiegłym roku wyremontowana została nawierzchnia na jednej nitce jezdni ul. Składowej. W przyszłym tygodniu będzie się nią odbywał ruch pojazdów w obie strony, bowiem modernizowana obecnie druga jezdnia ulicy zostanie zamknięta dla ruchu.

(RR)

Bez prądu

Aż do godzin porannych we wtorek, północno – wschodnia część Białegostoku pozbawiona była energii elektrycznej.

Awaria sieci energetycznej nastąpiła w poniedziałek, około godz. 16., na osiedlu Wyżyny, gdzie przerwany został kabel zasilający. W efekcie doszło do zwarcia w rozdzielni energii elektrycznej EC 2 i do przerw w dopływie prądu. Energii elektrycznej pozbawieni byli mieszkańcy m.in. osiedli – Jaroszówka, Piasta, Pietrasze i Wygoda. Wszystkie prace przy usuwaniu skutków tej bardzo poważnej awarii zostały zakończone w godzinach porannych we wtorek.

(RR)

Lekarska inwestycja potrzebuje zastrzyku pieniędzy

Ocieplić przed zimą

Dom Lekarza wznoszony na rogu ulic Świętojańskiej i J.K. Branickiego czeka już tylko na roboty wykończeniowe. Muszą one zostać wykonane do końca tego roku, gdyż w przeciwnym razie sroga zima może budynek uszkodzić.

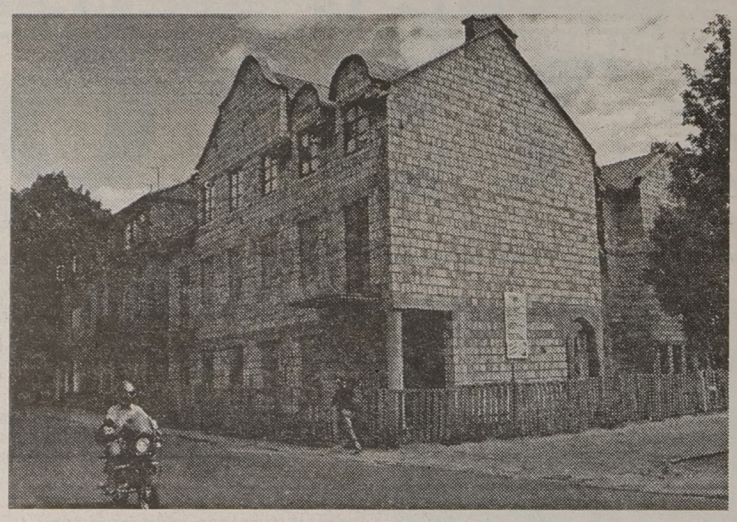

Dom Lekarza wznoszony był według nowoczesnych technologii. Jedynym przewidzianym ociepleniem obiektu, był drivit - okładzina, która pełni jednocześnie funkcję tynku. Montaż drivitu został przewidziany właśnie w ramach prac wykończeniowych. Bez tego elementu budynek jest bezbronny wobec mrozów. Do ich nastania trzeba też uruchomić ogrzewanie obiektu.

Poza tym na granicy czekają na oclenie elementy przeszklonej fasady, która zostanie zamontowana od strony ul. J. K. Branickiego.

Obecnie trwają drobne prace wewnątrz budynku. Gotowe są już m.in. podkłady pod posadzki, ułożone suche tynki, większość instalacji oraz okien z tworzyw sztucznych. Budynek został też przykryty dachówką, a architekt wykonał projekt wnętrz.

Jeżeli znajdą się pieniądze, a władze Okręgowej Izby Lekarskiej podejmą stosowne decyzje, to cały obiekt może zostać wykończony do końca tego roku.

(RAF)
Fot. A. Zgiet

Wakacyjne ucieczki z domów najczęściej spowodowane są chęcią przeżycia przygody

Czas zbiegów

W białostockim Pogotowiu Opiekuńczym podczas wakacji nie ma wielu uciekinierów, zatrzymanych na ulicach z dala od rodzinnego domu. Nie oznacza to wcale, iż letnie miesiące są okresem, w którym dzieci rzadziej uciekają od rodziców.

W czasie trwania roku szkolnego – wiadomo – dzieciak, który chodzi sam po dworcu, spaceruje nocą ulicami miasta, śpi na ławce – to uciekinier. Teraz na dworcach kręci się wielu młodych ludzi, ulice miast nie pustoszeją nocami, ławki zaś okupowane są przez zakochanych. Uciekinier z łatwością wtopi się w tłum.

Dom opuszczają najczęściej dzieci z rodzin patologicznych. Uciekają bo muszą. Życie mści się na nich okrutnie. Za co? Nie wiedzą sami. Nie są winni temu, że ich rodzice wolą wódkę od chleba i skórzany pas od buziaka na dobranoc.

Zapisane w dokumentach: **Ma 14 lat, jest miła, kulturalna, uczy się dobrze (nie powtarzała roku), warunki mieszkaniowe dobre. Nie chce wracać do domu pod żadnym pozorem. Ojciec ją bije.**

Przypadki ucieczek dzieci z tzw. normalnych rodzin są bardzo sporadyczne, ale zdarzają się. Mają jednak inne podłoże. Za przykład posłużyć może sytuacja sióstr (18 i 16 lat), które odeszły od ojca, miłego, kulturalnego pana, bo traktował je jak małe dziewczynki. Ingerował bez przerwy w ich sprawy osobiste, nie szczędząc przy tym kar cielesnych.

Ucieczki spowodowane są również trudną sytuacją w szkole. Nauka nie idzie młodemu człowiekowi najlepiej, pojawia się niechęć, a wraz z nią zaległości powodujące kolejne utrudnienia i jeszcze większą niechęć. Błędne koło się zamyka. Na pomoc rodziców nie mogą liczyć. Wtedy uciekają z domu, ze szkoły, przed życiem.

W okresie letnim do Pogotowia Opiekuńczego w Białymstoku przywozi się mniej uciekinierów niż zwykle. Nie oznacza to jednak, że dzieci opuszczają dom rzadziej. Wręcz przeciwnie – wakacje to wymarzony dla nich czas. Mogą zaszyć się gdzieś nad jeziorem czy w górach, zniknąć w tłumie i mieć pewność, że nikt ich nie odnajdzie.

Często młodzi ludzie „urywają" się z domu na zasadzie – „Nie chcą mnie puścić samego? I tak pojadę!". Wtedy rodzina szaleje z rozpaczy, niepokoju i nadaje komunikaty radiowe w stylu „XYZ proszony jest o kontakt z domem w ważnej sprawie rodzinnej."

Uciekają również rodzice. Zostawiają dzieci same w mieszkaniu i potrafią nie pojawiać się przez parę miesięcy. Zdarza się, że trzy-czteroletniego malca rodzice „gubią" po prostu na ulicy. Dziecko trafia wtedy do Pogotowaia Opiekuńczego i z reguły zostaje tam na dłużej.

Pomieszczenia Pogotowia Opiekuńczego świecą pustką. Pensjonariusze wyjechali do rodziny. Pozostali tylko ci, których nie chciał nikt.

/PeZet/

Ceny / Asortyment (kg)	Giełda ul. Tysiąclecia PP	Bazar ul. Jurowiecka	Straganу ul. Skłodowskiej	Straganу ul. Suraska
jabłka	0,8-1,5	0,9-1,5	1,0-2,4	0,75-2,5
gruszki	1,2	—	4	2
winogrona	—	3,5-3,8	4,5-5	5-6
ziemniaki	1,3-0,4	0,4-0,5	0,35-0,4	0,5
marchew	0,5-0,6	0,6-0,8	0,7-1	0,8
pietruszka	2	3-4	3	4
kapusta (główka)	0,4-0,7	0,5-0,8	0,7--0,8	0,7
fasola szparagowa	1,6-1,8	1,5-1,8	1,8-2	2

Na giełdzie i targowiskach

Co targ to inne ceny

Na białostockich targach pojawia się w sprzedaży coraz więcej śliwek i winogron. Dzięki dobremu urodzajowi ceny warzyw są niewysokie. Jak zwykle na targowiskach, handlowcy wyceniają swój towar bardzo różnie. Czasem różnica w cenie sięga nawet kilku złotych na kilogramie.

Najtańsze ziemniaki można było wczoraj kupić na giełdzie przy ul. Tysiąclecia PP. Tam, po kartofle w cenie 30 gr za kilogram, ustawiała się długa kolejka (w ostatnią sobotę ziemniaki były jeszcze tańsze – po 25 gr). Kończy się już sezon ogórkowy. Wczoraj na wszystkich targowiskach ogórków było znacznie mniej niż tydzień temu. Za małe „do kiszenia" płacono 70-90 gr, za wyrośnięte od 30 do 40 gr. W sprzedaży pojawiła się już kukurydza cukrowa. Na razie jednak, z powodu wysokiej ceny – złotówka za sztukę – kupowali ją tylko koneserzy.

Duży wybór ładnych i tanich wiśni był wczoraj na giełdzie. Kilogram tych owoców kosztował 1,2-1,3 zł. Czereśnie można było kupić tylko na jednym straganie przy ul. Suraskiej po 4 zł za kilogram. Za śliwki płacono, w zależności od odmiany, 1,20-2,20 zł, a krajowe morele – 3-4 zł.

Ceny warzyw i owoców na poszczególnych targowiskach czasami bardzo się różnią. Wczoraj np. w centrum miasta za winogrona trzeba było zapłacić prawie dwa razy więcej niż na bazarze przy ul. Jurowieckiej. W tabelce obok można także porównać ceny innych wybranych warzyw i owoców.

MN

Zbrodniczy egoizm męski

Gazeta Białostocka „Dzień Dobry!" z 3 października 1935 r. pisała:

„Niedawno pisaliśmy o młodziutkiej pensjonarce, która otruła się gazem świetlnym. Młode życie zwichnął lekkomyślny mężczyzna i zgasło przedwcześnie, nie odnajdując możności dalszego trwania [...]. Możnaby takich przykładów mnożyć tysiącami dziennie! Są powszechne. Przejawiają się w najrozmaitszy sposób wśród wszystkich sfer. Nie pomagają przestrogi, które płyną z ust doświadczonych i starszych, nie zrażają wstrząsające przykłady, które podają dzienniki. Straszne żniwo zbiera naiwność dziewcząt i zbrodniczy egoizm męski. Czyż wobec tego zadziwić może następująca wiadomość: „We wsi Miłoszany, na parobka Sylwestra K., napadło kilka uzbrojonych w drągi i kije dziewcząt. Dziewczęta zbiły parobka do utraty przytomności. Jedną z nich zatrzymano. Jest to 21-letnia Michalina K., która jako przyczynę pobicia chłopaka, podała zemstę za uwiedzenie jej i porzucenie". **MN**

Kamienica na sprzedaż

Władze Białegostoku przeznaczyły do sprzedaży zabytkową kamienicę przy ul. św. Rocha 5.

Cena wywoławcza nieruchomości, w której skład wchodzą działka, budynek zabytkowy i budynek gospodarczy, została ustalona na 643.209 zł. Cena budynku osiągnięta w przetargu może jednak zostać obniżona o 50 proc. Dodajmy, że budynek przy ul. św. Rocha 5 wymaga kapitalnego remontu. W związku z tym przyszły nabywca będzie musiał odnowić kamienicę zgodnie z wytycznymi Wojewódzkiego Konserwatora Zabytków, w ciągu trzech lat od daty podpisania umowy kupna.

Równocześnie na przetargu w dniu 16 sierpnia sprzedawana będzie nieruchomość niezabudowana położona przy ul. Słonimskiej. Wspomniana działka, o powierzchni ponad 1200 metrów kw., ma zostać przeznaczona pod usługi ogólnomiejskie.

(RR)

W tym roku wakacje nie były dla petentów i klientów koszmarem

Urlop z zastępstwem

Powoli kończy się sezon urlopowy. W tym roku białostoczanie najchętniej wypoczywali w lipcu. To właśnie w tym miesiącu oblężone były ośrodki wczasowe w całym kraju.

Mimo urlopów, wszystkie urzędy w Białymstoku pracowały i pracują bez zmian, w takim samym wymiarze godzin jak zwykle. Jeśli odpoczywał dyrektor lub naczelnik, musiał za niego pracować jego zastępca – powiedziano nam zarówno w Urzędzie Miejskim, jak i Urzędzie Wojewódzkim.

W odróżnieniu od lat poprzednich, klienci nie musieli szukać sklepów bez kartki z napisem „Urlop". Zamknięte były jedynie te placówki, które tradycyjnie nie cieszą się latem zbyt dużym zainteresowaniem, np. niektóre sklepy ogrodnicze. Na dwumiesięczny urlop wybrał się także pan obsługujący punkt repasacji rajstop w SDH „Central". Wiadomo, latem mało która pani chodzi w pończochach. Odpoczywali inkasenci Zakładu Energetycznego. Wielu odbiorców prądu elektrycznego nawet tego nie zauważyło, ponieważ otrzymali rachunki, z płatnością rozłożoną do września, już na początku wakacji. W lipcu wczasowała większość pracowników „Biruny". Trzech lotników z Zespołu Lotnictwa Sanitarnego musiało odpoczywać na raty. Kiedy jeden z nich przebywał na urlopie, pozostali pełnili na zmianę dyżury.

MN

REKLAMA REKLAMA REKLAMA REKLAMA REKLAMA REKLAMA REKLAMA REKLAMA REKLAMA REKLAMA REKLAMA REKLAMA REKLAMA REKLAMA REKLAMA REKLAMA

FIMOT EŁK
ul. Słowackiego 11
tel./fax (0-87) 10-31-03, 10-48-40
AUTORYZOWANY DEALER
FABRYKA SAMOCHODÓW W LUBLINIE
Żuk LUBLIN
FSO: Polonez, Caro, Truck
wszystkie typy CENY FABRYCZNE gotówka, raty, leasing
NYSA C-15

FSO
POLONEZ CARO
ZA GOTÓWKĘ I NA RATY
CENY PRODUCENTA
SALON 3955
Market abc
BIAŁYSTOK, MAZOWIECKA 5

s.c. HAL-GEN oferuje:
WYPOCZYNEK LETNI
w ośrodku wczasowym
"POD SOSNĄ"
w WÓLCE NAD BUGIEM
tel. 55-23-27.
i w ośrodku wczasowym
FPiU ŁABĘDŹ
w Okoniówku k. Rajgrodu
tel. (086) 72-14-86
Informacje: Białystok, ul. Łąkowa, tel. 322-179, 322-908

OGŁOSZENIA TAŃSZE o 45% !!!
"Gazeta Współczesna" proponuje umieszczenie Państwa reklam na stronach redakcyjnych (tekstowych) z dopłatą 10%, zamiast obowiązującej na ww. stronach dopłaty 100%.
Letnia promocja trwa do końca sierpnia br. i dotyczy ogłoszeń o wysokości do 58 mm.
UWAGA: Powierzchnia jest ściśle limitowana !

„Lato z Radiem" w Białymstoku

Festyn w Zwierzyńcu

W sobotę, 12 sierpnia, w Białymstoku odbędzie się koncert i festyn „Lata z Radiem" – najpopularniejszej audycji radiowej w Polsce.

Organizatorami wielkiego festynu, który rozpocznie się punktualnie o godz. 9 w Parku Zwierzynieckim, są Program I Polskiego Radia i Białostockie Zakłady Przetwórstwa Owocowo – Warzywnego.

Jak powiedział „Współczesnej" Jerzy Chmielewski z „Lata z Radiem" – na scenie zaprezentują się m.in. Andrzej Rosiewicz, Alicja Majewska, Elektryczne Gitary i Bayer Full. Kolejną wielką atrakcją ma być finał Auto-Color '95. Po kilkutygodniowych eliminacjach w „Lecie z Radiem" wyłonionych zostało kilka drużyn z różnych miejsc Polski, które wezmą udział w wielkim malowaniu... własnych samochodów. Wszystkie pojazdy, które zostaną przywiezione do Białegostoku, będą malowane na czas w sobotę, w godz. 9-12, obok koncertowej estrady. Nie zabraknie też konkursów, w których będą mogli wziąć udział wszyscy uczestnicy festynu w Parku Zwierzynieckim oraz słuchacze „Lata z Radiem" z całej Polski. Odbędzie się także wystawa i kiermasz produktów BZPOW.

Całość imprezy, którą poprowadzą dziennikarze „Lata z Radiem" – Roman Czejarek, Zygmunt Chajzer i Zbigniew Krajewski – będzie za pośrednictwem satelity transmitowana w godz. 9-12 na antenie I Programu Polskiego Radia 225 kHz, w trakcie sobotniej audycji „Lato z Radiem".

(RR)

Na czyich „śmieciach" Kurpie Zielone?

O problemach lokalowych Zespołu Pieśni i Tańca Białostoczyzny „Kurpie Zielone" pisaliśmy wielokrotnie. W skierowanym do Wojewódzkiego Ośrodka Animacji Kultury piśmie białostockiego Zarządu Mienia Komunalnego widniał ostateczny termin opuszczenia budynku przy ulicy Malmeda 10: 31 lipca 1995, godz. 11. I cóż się od tego czasu stało z zespołem?

– **Absolutnie nic** – powiedział nam dyrektor WOAK, Kazimierz Derkowski. – **Punktualnie o godz. 11, 31 lipca, stawiliśmy się wszyscy w lokalu użytkowym zajmowanym przez „Kurpie Zielone". I... nie zjawił się nikt z Zarządu Mienia Komunalnego.**

K. Derkowski upatruje przyczynę tej dziwnej absencji w poczuciu wstydu dyrekcji Zarządu Mienia Komunalnego, która – jego zdaniem – chciała się z zasłużonym dla podlaskiej kultury zespołem obejść co najmniej nieelegancko. Nie czeka zresztą na rozwój wydarzeń z założonymi rękami.

– Nie znam jeszcze dokładnej daty, ale na pewno we wrześniu odbędzie się postulowane przeze mnie spotkanie z wiceprezydentem Białegostoku, Markiem Kozłowskim, wicewojewodą Grzegorzem Rykowskim i dyrektorem Wydziału Kultury, Sportu i Turystyki, na którym powinny zapaść ostateczne rozstrzygnięcia co do „mieszkaniowej" przyszłości „Kurpi Zielonych"

Na razie zespół przygotowuje się do Międzynarodowego Festiwalu Folklorystycznego w Strzegomiu (11-15.08). Dyrektor WOAK jest dobrej myśli:

– Nie wierzę, żeby nie znalazło się w Białymstoku godziwe miejsce na salę prób i magazyn na kostiumy dla „Kurpi Zielonych". (tal)

Pokaz lotniczej akrobacji

Mieszkańców białostockich osiedli Nowe Miasto, Bema i Tysiąclecia, zaintrygował w minioną sobotę, w południe, potężny ryk silnika samolotu.

Gdy zwrócili oczy ku górze, dostrzegli sylwetkę samolotu wykonującą, nad Krywlanami, powietrzne ewolucje zapierające dech w piersiach. Maszyna, posłuszna woli pilota, wzbijała się pionowo ku górze aby potem spadać w dół, „przewalać" ze skrzydła na skrzydło, wykonywać beczki i pętle.

Okazało się, że pilot Aeroklubu Białostockiego, członek kadry narodowej w akrobacji lotniczej – Adam Michałowski, urządził sobie na samolocie „Zlin", piętnastominutowy trening i zarazem sprawdzian możliwości maszyny. Nikt z widzów nie mógł oderwać wzroku od nieba. Bo i było na co popatrzeć!

Szkoda tylko, że Aeroklub Białostocki i skądinąd bardzo sympatyczny pan Adam, nie uprzedzili miłośników lotnictwa i latania, że zamierza przeprowadzić trening. Wiele osób z pewnością wybrałoby się na Krywlany, aby móc oklaskiwać efektowne ewolucje a potem pogratulować pilotowi wspaniałego, choć zupełnie nie zamierzanego pokazu.

(h)

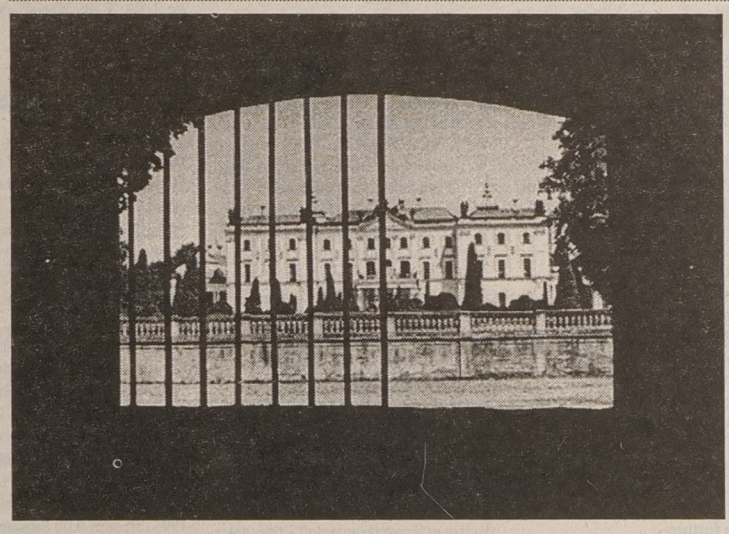

Nasz fotoreporter udowodnił, że dziura w płocie może być niebanalnym elementem kompozycyjnym. Spodziewać się należy, iż to zdjęcie nabierze w szybkim czasie waloru dokumentu historycznego, jako że niedawno zapadły decyzje o naprawie ogrodzenia Parku Branickich. Trudno bowiem mówić o ochronie obiektu, do którego bez trudu można wejść, o każdej porze, właśnie przez takie „furtki".

Fot. A. Zgiet

Informator miejski

Bank informacji	320-520
„PORTAL" – Bank Informacji Gospodarczych (o handlu, usługach, produkcji)	51-74-71
Straż Miejska (całą dobę)	512-741
Informacja PKP	910
Informacja PKS	936
Programy kin, teatrów, imprez	929
Policyjna Izba Dziecka	772-292
Fundacja Pomocy Dzieciom	436-429
Fundacja Rozwoju Demokracji Lokalnej – Program Dialog	322-846
Fundacja Białystok Zdrowe Miasto	320-240
Sklep z pracą	426-642
Stowarzyszenie Osób Chorych na Cukrzycę	413-771
Monar (punkt konsultacyjny)	516-564
Zamawianie mikrobusów dla inwalidów	423-603
PIH, Sąd Konsumencki	435-711
Sanepid – Stacja Terenowa	325-091
Państwowa Inspekcja Pracy (por. prawne)	421-146
Klub Abstynentów „Krokus"	435-843
Klub Abstynentów „Arka"	619-262
Stowarzyszenie „Droga" – Dom Rodzinny	524-717
Towarzystwo Opieki nad Zwierzętami (pon.,środy, piątki)	327-069
Schronisko dla Zwierząt	753-700
„Cefarm" – informacja o lekach (godz. 8-15.30)	752-437, 750-329, 752-474, 750-292
Pogotowie weterynaryjne	511-542
Biuro Rzeczy Znalezionych – dokumenty wyjęte ze skrzynek pocztowych w Białymstoku	513-171

Nowa galeria w Białymstoku

Sztuka trafi „Pod Strzechę"

Pod patronatem Wojewódzkiego Ośrodka Animacji Kultury w czwartek, 10.08, zainauguruje oficjalnie działalność Galeria „Pod Strzechą".

Mieszcząca się przy ul. Kilińskiego 8 galeria chce lansować sztukę ludową i użytkową twórców naszego regionu. Wystawa obejmuje w tej chwili m.in. rzeźbę, tkaninę artystyczną, akwarele i obrazy olejne.

Galeria chce też wziąć pod ochronę ginące zawody.W swoich zbiorach ma już dzieła kowalstwa i garncarstwa artystycznego.

Oczywiście wszystko to jest do kupienia!

Uroczystość oficjalnego otwarcia galerii – o godz. 11.00. **(tal)**

Co czytają białostoczanie?

Książki do lamusa

Miesiące letnie to pora wakacji, urlopów i wypoczynku. Czy w tym szczególnym okresie nie zapominamy o lekturze książek i czasopism? Czy poświęcamy im odrobinę wolnego czasu? Z tymi pytaniami zwróciliśmy się do przedstawicieli naszego miasta. Oto co usłyszeliśmy.

– Czytam regularnie wszystkie gazety lokalne, „Tygodnik Solidarność", „Rzeczpospolitą" oraz biuletyny regionalne wydawane przez struktury „Solidarności" w naszym kraju – powiedział Józef Mozolewski, przewodniczący NSZZ „Solidarność" Regionu Białystok.

W trakcie lipcowego urlopu szef białostockiej „Solidarności" czytał książkę Zbigniewa Branacha pt. „Tajemnica śmierci ks. Zycha".

Natomiast Kazimierz Miezin, dyrektor białostockiego oddziału Powszechnego Banku Kredytowego S.A., także regularnie czytuje lokalną prasę. Oprócz tego, co tydzień zapoznaje się z zawartością „Życia Gospodarczego", „Polityki" i pisma „Bank i Kredyt".

– Niestety, na książki nie mam czasu – stwierdził Kazimierz Miezin.

Osobą czytającą kilka książek jednocześnie okazała się Barbara Łękawa, senator RP z Białegostoku.

– Czytam książkę Wandy Rutkiewicz z jej wyprawy wysokogórskiej, pozycję ks. Rogowskiego dotyczącą mistyki gór oraz poezję Karola Wojtyły – powiedziała pani senator.

Oczywiście szefowa białostockiej Telekomunikacji Polskiej S.A. nie zapomina o „Gazecie Współczesnej", „Kurierze Porannym" i tygodniku „Niedziela".

Witold Rogowski – dyrektor Izby Rzemieślniczej z prasy regularnie czytuje „Gazetę Wyborczą", „Rzeczpospolitą", „Gazetę Prawną", „Rzemieślnika", „Gazetę Współczesną" i biuletyny pracownicze oraz od czasu do czasu „Politykę".

– Mam bardzo mało czasu ma lekturę książek – powiedział Witold Rogowski.

Wiceprezydent Białegostoku Marian Blecharczyk codziennie przegląda prasę lokalną oraz „Rzeczpospolitą", regularnie „Prawo przedsiębiorcy", zaś sporadycznie „Życie Gospodarcze" i „Gazetę Polską".

– Podczytuję żonie „Urodę" i inne pisma kobiece – stwierdził Marian Blecharczyk.

Podobnie jak pani senator, wiceprezydent Białegostoku czyta kilka książek jednocześnie: „Łuk triumfalny" Ericha Marii Remarque'a, ostatnio wydana pozycja Miltona Friedmana oraz literatura fachowa z zakresu ekonomiki i zarządzania.

(PW)

REKLAMA REKLAMA REKLAMA REKLAMA REKLAMA REKLAMA REKLAMA REKLAMA REKLAMA REKLAMA REKLAMA REKLAMA REKLAMA REKLAMA REKLAMA

BATERIE
ENERGIZER węglowe, alkaliczne
WONDER akumulatorki, zegarkowe
PHILIPS miniutarowe, specjalistyczne
HI-WATT do aparatów fotograficznych, do aparatów słuchowych
RAYOVAC do pilotów, alarmów i zamków do telefonów bezprzewodowych
GP

LATARKI
SONCA uniwersalne, kryptonowe
PHILIPS halogenowe, xenonowe
PATROL profesjonalne, specjalistyczne
ENERGIZER sportowe, campingowe
MAG-LITE

AGENCJA UNICOM s.c.
UL. 1000-LECIA PAŃSTWA POLSKIEGO 6
PL 15-111 BIAŁYSTOK
TEL. 75-43-12, FAX 518-559
5160

OGŁOSZENIA i REKLAMY
do „Gazety Współczesnej" przyjmują:
- Augustów, Rynek Zygmunta Augusta 9, tel. (0-119) 52-61 - NSZZ "Solidarność"
- Białystok, ul. Suraska 1, tel./fax (0-85) 42-51-16 - Biuro Ogłoszeń
- Bielsk Podlaski, ul. Widowska 4, tel./fax (0-834) 35-22 - "ADVOCAT"
- Ełk, ul. Małeckich 2, tel. (0-87) 10-85-05 w godz. 10-14, Mazurska Regionalna Izba Gospodarcza
- Grajewo, ul. Piłsudskiego 13, tel. (0-86) 37-24, Biuro PSS
- Giżycko, ul. Pocztowa 3, tel. (0-878) 52-80 - Oddział "GW"
- Hajnówka, ul. 3 Maja 37, tel. (0-835) 130-72 - Salon Mebli Kuchennych
- Łomża, Al. Legionów 7, tel./fax (0-86) 16-56-97 - Oddział "GW"
- Olecko, ul. Pl. Wolności 13, tel. (0-116) 21-63, Sklep "U JANKA"
- Ostrów Mazowiecka, ul. Wileńska 117, tel. (0-217) 62-014, "MAKADA"
- Mońki, ul. Kolejowa 2/10, tel. 16-26-41, "TOR" S.C.
- Siemiatycze, ul. Pałacowa 18, tel. (0-85) 55-31-41, B. Śliwińska
- Suwałki, ul. Kościuszki 32, tel./fax (0-87) 66-57-26 - Oddział "GW"
- Węgorzewo, ul. 3 Maja 10, tel. (0-117) 727-46 - "EKOMAZUR"
- Zambrów, Al. Wojska Polskiego 37c, tel. (0-86) 71-27-99 - MOK
- Zambrów, Al. Wojska Polskiego 22, tel. (0-86) 25-25 - "GLOBTOUR"
GAZETA współczesna
oraz nasi przedstawiciele handlowi, Białystok, tel. 42-05-21, Łomża, tel. 16-56-97
GAZETA współczesna

TELEWIZJA

PROGRAM 1

6.00 Kawa czy herbata?
7.45 VIP – rozmowa Jedynki
8.00 Dźwiękogra – quiz muzyczny
8.15 Małe bajeczki: Hanna Łochocka „Elemelek mąkę miele"
8.25 Gimnastyka: Joga dla dzieci
8.30 Lato z czarodziejem
9.00 Wiadomości
9.10 „Nowe przygody Czarnego Księcia" – serial prod. ang.
10.05 „Sława" – serial prod. USA
10.50 Muzyczna Jedynka
11.00 Wakacyjny poradnik rodzinny
11.20 Ryby i rybki...
11.30 Lato z Magazynem Notowań: Farma 100 akrów – Kwiecień, Lato z Margerytką
12.00 Wiadomości
12.10 Agrobiznes – rolniczy program informacyjny
12.15 Wygnańcy – reportaż
12.40 Przypadki – reportaż
13.00 „Podróżnik": „Konie i jeźdźcy bohaterowie" – serial
14.00 Kino letnie: „Muszkieterowie morza" – film fab. prod. wł.
15.50 Rusz się, Kaziu! – magazyn sportowo-rekreacyjny
16.00 Wkoło natury – teleturniej dla młodych widzów
16.25 Raj – program dla młodych widzów
16.55 Kalendarium XX wieku
17.00 Teleexpress
17.20 Z kamerą wśród zwierząt: Poczta zoo
17.30 Studio Sport: MŚ w w lekkiej atletyce
18.30 Śmiech to zdrowie – program rozrywkowy
19.00 Wieczorynka: „Pinokio"
19.30 Wiadomości
20.05 Przed Sopotem
20.25 Studio Sport: Eliminacje Ligi Mistrzów Legia W-wa – IFK Goteborg
22.20 Puls dnia
22.40 Co nowego? Nina Urbano
23.00 Wiadomości
23.10 „To tylko rock" – film fab. prod. polskiej
0.40 Komputerowa szkoła Marka Peryta
0.55-1.55 „Damia – koncert czarnej sukni" – film dok. prod. francuskiej

PROGRAM 2

7.00 Panorama
7.10 Sport – telegram
7.20 Poranny magazyn Dwójki, w tym Dziennik krajowy i Gość poranny
7.50 Akademia Zdrowia Dwójki
8.00 Program lokalny
8.30 „Wszystko tylko nie miłość" – serial prod. USA
9.00 „Orkiestra": „Symfonia na safari" – program prod. izraelskiej
9.23 „Zwierzęta Australii": „Wojna z kotami" – serial dok. prod. austral.
10.00 „Królewna Śnieżka" –Bajki nie tylko dla dzieci głuchych
10.25 „Pan Magoo" – serial anim. prod. USA
10.30 Graj Cyganie, graj – fragment koncertu na Błoniach Krakowskich
11.00 „Nasz przyjaciel doktor Specht": „Miłość do zwierząt" – serial prod. niem.
11.50 Clipol – mag. pol. muz. rozryw.

12.20 Muzyczne nowości Dwójki
12.50 Akademia Zdrowia Dwójki
13.00 Panorama
13.20 Halo – Dziś Kraków
15.00 Powitanie
15.05 „Widget" – serial anim. prod. USA
15.30 Zwierzęta wokół nas: Podaj łapę
16.00 Seans filmowy
16.30 5 x 5: Wygrajmy razem – teleturniej
17.00 Studio Sport: MŚ w lekkiej atletyce (finały 1500 m kobiet, 400 m mężczyzn, półfinały 400 m przez płotki kobiet, 3 km przez przeszkody mężczyzn, pchnięcie kulą do 7-boju kobiet)
17.30 Strzelnica Falandysza – poradnictwo prawne
17.55 Losowanie gier liczbowych Totalizatora Sportowego
18.00 Panorama
18.10 Program lokalny
19.05 Studio Sport: MŚ w lekkiej atletyce (finał 10 km kobiet, półfinały pchnięcia kulą mężczyzn, 200 m do pięcioboju kobiet, eliminacje 200 m kobiet)
20.25 Koło fortuny
21.00 Panorama
21.35 Ekspres reporterów – program Blanki Danilewicz
22.05 Teatr Sensacji: Anthony Shaffer „Kłopoty wdowy"
23.10 Camerata 2 przedstawia
23.40 Era Wodnika: W kręgu Światowida
0.05 Panorama
0.10-0.55 „Panamskie oszustwo" – film dok. prod. USA

POLSAT

Informacje – 16.30, 18.30, 19.55, 22.00

8.00 Film anim. dla dzieci; 8.15 Klub Lady Fitness; 8.30 Halogramy; 9.30 „Sekrety" – serial; 10.00 „Szpital miejski" – serial; 10.50 „Serce matki" – film pol.; 12.30 Magazyn sportowy – żużel; 14.00 4 x 4 – mag. motoryzacyjny; 14.35 Talia gwiazd; 15.00 Kostka szczęścia; 15.10 „Więźniarki" – serial; 16.00 Link Journal; 16.40 Film anim. dla dzieci; 16.55 Disco Polo Lato; 17.45 Smakosze i rozkosze; 17.55 „Sekrety" – serial; 18.25 Kostka szczęścia; 18.55 „Grace w opałach" – serial; 19.20 „Webster" – serial; 20.00 „Dallas" – serial; 20.55 Kostka szczęścia; 21.00 „Airwolf" – serial; 22.15 Motowiadomości; 22.45 Sztuka sprawiedliwości; 23.15 Oskar – mag. filmowy; 23.45-1.35 „Ojciec królowej" – f. pol.

POLONIA

6.55 Program dnia; 7.00 Panorama; 7.10 „Złote lata 60."; 8.10 „Wokół wiatraka"; 8.45 „Piosenki z..."; 9.00 Wiadomości; 9.15 Rewizja nadzwyczajna; 9.45 „Znak orła" – serial TVP; 10.15 Sztuka nieszuka; 10.35 Film dokumentalny roku; 11.20 Film animowany dla dzieci; 11.30 Wakacyjna Ciuchcia; 12.00 Wiadomości; 12.15 „Układ krążenia"; 13.30 Zwiedzisz w jednym dniu...; 13.40 „Za chwilę dalszy ciąg programu"; 14.10 Gustaw Holoubek; 14.25 Rozmowa dnia; 15.00 Lato z Magazynem Notowań: „Na Piastowskim szlaku"; 15.30 „Listy w butelce" – film krajoznawczy; 15.50 To tylko plotka; 16.00 Sylwetki: „Barańczak"; 16.30 Gra – teleturniej; 17.00 Teleexpress; 17.15 Słoneczne studio; 17.45. „Znak orła" – serial TVP; 18.30 Sportowe hobby; 19.00 Warszawski Magazyn Historyczny; 19.20 Dobranocka; 19.30 Wiadomości; 20.00 „Byłem w Sonderkomando" – film dok.; 21.00 Panorama; 21.30 Adaptacje literatury: „Grzechy dzieciństwa" – film pol.; 22.55 „Zmienność róży" – Anna Chodakowska; 23.25 „Życie moje..." – program Małgorzaty Snakowskiej; 0.25-0.55 Lato z Mozartem: Koncert fortepianowy C-dur KV 503

POLONIA 1

6.00 „Jolanda" – telenowela; 6.45 Świat sportu – mag. sportowy; 7.15 Pełnym gazem – mag. motoryz.; 7.45 Teleshop; 8.10 Filmy anim. dla dzieci; 9.50 „Drużyna A" – serial USA; 10.40 „Maria" – serial prod. argent.; 11.30 „Posterunek przy Hill Street" – serial polic. USA; 12.20 Filmy anim. dla dzieci; 14.00 „Maria" – serial prod. argent.; 14.40 Świat sportu – mag. sportowy; 15.10 Pełnym gazem – mag. sportowy; 15.35 Teleshop; 16.00 Filmy anim. dla dzieci; 17.40 „Drużyna A" – serial USA; 18.20 „Maria" – serial prod. argent.; 19.10 „Posterunek przy Hill Street" – serial polic. USA; 20.00 Niebezpieczny żart – film USA; 21.50 „McGyver" – serial USA; 22.45 ATak Show – prog. public.; 23.45 „Maria" – serial prod. argent.; 0.20 „Posterunek przy Hill Street" – serial polic. USA; 1.10 Niebezpieczny żart – film USA; 3.00 „MacGyver" – serial USA; 3.50 „Drużyna A" – serial USA; 4.40 „Posterunek przy Hill Street" – serial polic. USA; 5.10 „Maria" – serial prod. argent.

ATV TELEWIZJA KABLOWA

18.00 Początek programu; 18.05 **Potęga miłości,** telenowela, Kolumbia, 1992, 50 min; 19.00 **Rodzina Potwornickich,** serial komediowy, USA, 1988, 25 min; 19.30 **To i moto,** magazyn motoryzacyjny, Polska, 30 min; 20.00 **Superpiątka,** serial sen-fant.,USA, 1975, 49 min, wyst. Dean-Paul Martin, M.T.Miller, K.P. Hall, Courtney Cox; 21.00 **Życie Hemingway'a,** serial biograficzny, w roli głównej: Stacy Keach, USA, Francja-Niemcy-Włochy, 55 min; 22.00 **Zapowiedzi programowe;** 22.05 **Potęga miłości,** telenowela, Kolumbia, 1992, 50 min; 23.00 **Epoka samochodów**, serial popular.-nauk., USA, 29 min; 23.30 **To jest kino,** magazyn filmowy, Polska, 1995, 30 min; 0.00 **Sunset Carson znowu w siodle,** western, 1958, 60 min, reż. Oliver Drake, wyst. Al Terry, Pat Starling; 1.00 **Niszcząca siła: Grupy bojowe Pacyfiku,** serial dokumentalny, USA, 1993, 47 min; 1.55 **Na dobranoc**

TEATRY • KINA

Teatr Dramatyczny im. Al. Węgierki w Białymstoku – nieczynny (przerwa urlopowa).
Białostocki Teatr Lalek – nieczynny (przerwa urlopowa).

KINA W BIAŁYMSTOKU

„POKÓJ" – „Szklana pułapka 3" (USA, l. 15), godz. 10.00, 12.30, 17.00, 19.30, „Kochanek czy kochanka" (franc., l. 15), godz. 15.00 (oba filmy – ostatni dzień).
„SALA KAMERALNA" – „Małe kobietki" (USA, l. 15), godz. 16.00.
„TON" – „Inteligent w armii" (USA, l. 12), godz. 13.00, 18.00, „Pret-A-Porter" (USA, l. 15), godz. 15.30, 20.30.
„FORUM" – „Marysia i krasnoludki", godz. 10.00 (seans bezpłatny dla dzieci), „Indianin w Paryżu" (franc., l. 12), godz. 14.00, 18.00 (ostatnie dni), „Śmierć i dziewczyna" (USA-ang.-franc., l. 15), godz. 16.00, 20.00.
„SYRENA" – „Księgi Prospera" (ang., l. 15), godz. 14.00, 20.00, „Fortepian" (nowozel., l. 15), godz. 16.00, 22.00, „Wyliczanka" (ang., l. 15), godz. 18.00.
„KAMERA" – „Nieśmiertelny 3" (ang., l. 15), godz. 13.00, „Forrest Gump" (USA, l. 15), godz. 17.00.

KINA W WOJEWÓDZTWACH

BIAŁOSTOCKIM
Bielsk Podlaski „Znicz" – „Władcy marionetek" (USA, l. 15).
Sokółka „Sokół" – „Księga dżungli" (USA, l. 12).

ŁOMŻYŃSKIM
Łomża „Millenium" – „Królestwo Zielonej Polany" (b.o.), godz. 12.00, „Inteligent w armii" (USA, l.12), godz. 16.00, „Ja cię kocham, a ty śpisz" (USA, l. 12), godz. 18.00, „Pulp Fiction" (USA, l. 15), godz. 20.00.

SUWALSKIM
Suwałki „Bałtyk" – „Czarny książę" (USA, l. 12), godz. 18.00, „Rob Roy" (USA, l. 12), godz. 20.00.
Augustów „Iskra" – „Głupi i głupszy" (USA, l. 12).
Bemowo Piskie „Wrzos" – „Maska" (USA, l. 12).
Ełk „Polonia" – „Śmierć i dziewczyna" (ang.-franc.,l. 15).
Giżycko „Fala" – „Urodzeni mordercy" (USA, l. 18), „Młode wilki" (pol., l. 15).
Mikołajki „Zagiel" – „Andre" (USA, l. 12), „Francuzka" (franc., l. 15).
Pisz „Stolica" – „Ja cię kocham, a ty śpisz" (USA, l. 12).
Wydminy „Irys" – „Nowy koszmar Wesa Cravena" (USA, l. 15).

W RAZIE WYPADKU

Policja – tel. 997
Straż Pożarna – tel. 998
Pogotowie Gazowe – tel. 992
Pogotowie Ciepłownicze – tel. 993
Pogotowie Elektryczne – tel. 991
Pogotowie Techniczne Wodociągów – tel. 994
Informacja o usługach – tel. 951

SŁUŻBA ZDROWIA

W BIAŁYMSTOKU
Pogotowie Ratunkowe, ul. Poleska 89, tel. biura wezwań 970, 999, 524-192.
Informacja Pogotowia tel. 422-222.
Ambulatorium Pogotowia, ul. Poleska 89
– Pediatryczne – czynne w dni robocze w godz. 19-7, w wolne soboty w godz. 15-7, w niedziele i święta w godz. 7-7.
– Internistyczne – czynne codziennie przez całą dobę.
– Stomatologiczne – czynne w dni robocze w godz. 19-7, w wolne soboty w godz. 15-7, w niedziele i święta w godz. 7-7.
Gabinety zabiegowe:
– Internistyczny dla dorosłych – czynny codziennie przez całą dobę.
Gabinet dla dzieci czynny w dni robocze w godz. 19-7, w wolne soboty w godz. 15-7, w niedziele i święta 7-7.
Ambulatorium Chirurgiczne dla dorosłych, ul. I. Białówny 11, tel.42-40-41.
Ambulatorium Chirurgii Dziecięcej, ul. Wołodyjowskiego 3a, tel. 42-59-60.
„Hospicjum" Dom Opatrzności Bożej, ul. Świętojańska 1c, tel. 415-607 – czynny przez całą dobę.
„Hospicjum Domowe", ul. Piotrkowska 2, tel. 421-000, godz. 15.00-17.00 (w dni robocze).

APTEKA (ostry dyżur)
ul. Suraska 2, tel. 42-04-53, ul. Poleska 89, tel. 522-111.

SZPITALE
DYŻURY CODZIENNE
Woj. Szpital Zespolony im. J. Śniadeckiego, ul. M. Skłodowskiej-Curie 25, tel. 42-16-21 do 26, 42-70-41– dyżuruje **rehabilitacja** oraz oddziały **dziecięce: chirurgia, reanimacja, laryngologia.**
Woj. Szpital Specjalistyczny im. K. Dłuskiego, ul. Żurawia 14 do godz. 15 tel. 327-570, 327-694, po godz. 15 tel. 323-593 dyżurują **oddziały: choroby płuc dzieci, sztucznej nerki, zakaźny dorosłych.**
Specjalistyczny Dermatologiczny ZOZ, ul. Św. Rocha 3, tel. 42-53-01, 42-02-08.
Regionalny Szpital Onkologiczny, ul. Ogrodowa 12, tel. 320-116.

OSTRE DYŻURY
W DNIU 9 VIII 1995 r.
CHIRURGIA, REANIMACJA, LARYNGOLOGIA, OKULISTYKA – Państwowy Szpital Kliniczny im. J. Sztachelskiego, ul. M. Skłodowskiej-Curie 24, tel. 42-24-31 do 39, 42-36-13 do 16.
POŁOŻNICTWO z GINEKOLOGIĄ – Woj. Szpital Zespolony im. J. Śniadeckiego, ul. Warszawska 15, tel. 327-100.
ODDZIAŁ GRUŹLICY, ZAKAŹNY DZIECIĘCY – Woj. Szpital Specjalistyczny im. K. Dłuskiego, ul. Żurawia 14 do godz. 15 tel. 327-570, 327-694, po godz. 15 tel. 323-593.
NEUROLOGIA – Specjalistyczny Psychiatryczny ZOZ, Choroszcz, tel. 42-70-51.
WEWNĘTRZNY – Szpital Miejski im. PCK, ul. Sienkiewicza 79, tel. 750-800, 788-824.
DZIECIĘCY WEWNĘTRZNY + NEUROLOGIA – Dziecięcy Szpital Kliniczny, ul. Waszyngtona 17, tel. 42-40-31.

W ŁOMŻY
Pogotowie Ratunkowe – tel. 999 oraz 16-38-55
Pogotowie Chirurgiczne – Szosa Zambrowska 1/27 – czynne przez całą dobę.
Woj. Szpital Zespolony, ul. M. Skłodowskiej-Curie 1, tel. 16-24-01.
Apteka (ostry dyżur), ul. Dworna 35, tel. 16-32-44.

W SUWAŁKACH
Pogotowie Ratunkowe – tel. 999
Woj. Szpital Zespolony, ul. Szpitalna 60, tel. 67-25-46.
Szpital Miejski Zespołu Opieki Zdrowotnej, ul. Kościuszki 101, tel. 66-22-41.
Apteka (ostry dyżur), ul. Konopnickiej 2, tel. 66-50-91.

TELEFONY ZAUFANIA

Białystok – tel. 988, czynny codziennie w godz.18-4. **Białystok – Komitet Ochrony Praw Dziecka**, tel. 322-322, czynny we wtorki i piątki w godz. 16-18. **Białystok – Telefon zaufania dla kobiet w ciąży i rodzin** – 32-22-22.
Łomża – tel. 988, czynny w poniedziałki, środy i piątki w godz. 16.30 - 21.30.
Łomża – Telefon zaufania dla kobiet 16-45-53, poniedziałek, czwartek, godz. 20-22.
Suwałki – tel. 988, 67-49-41, czynne codziennie (oprócz sobót, niedziel i świąt) w godz. 18-6.

RADIO

PROGRAM I

Wiadomości: co godzinę;
Komunikaty energetyczne, gazownictwa i losowe: **7.55, 13.00, 20.05**
Prognoza pogody dla rybaków: **0.58, 6.28, 13.00, 19.25**
24.00-5.58 Program nocny; 0.10 Radio nocą; 5.58-8.30 Sygnały dnia; 8.30 Radio Biznes; 9.00-11.55 Lato z Radiem, w tym powieść: W. Groom'a – „Forrest Gump"; 12.05 i 19.00 Z kraju i ze świata – mag.; 12.28-16.00... Po hejnale, w tym Radio kierowców; 16.00 Dziennik popołudniowy; 16.12 Aktualności; 16.45 Dziennik Radia Watykańskiego; 17.05 System; 17.15, 18.05, 19.30, 19.55 Radio Sport: MŚ w lekkiej atletyce w Goeteborgu; 19.35 Radio dzieciom: „Duch starej kamienicy"; 20.07 Komunikaty Totalizatora Sportowego; 20.10 Lekcja jęz. „Special English"; 20.20 Wszystko jest poezją; 20.25 Koncert życzeń; 20.45 J. Zającówna – „Dom schadzek"; 21.05 Kronika sportowa; 21.30 Muzyka i aktualności; 22.00 Wydarzenia dnia; 22.20 Słuchajmy razem; 22.45 Wojsko, militaria, obronność; 23.05 Poezja z ducha muzyki poczęta; 23.10 Encyklopedia wielkich głosów; 23.55 Pogaduchy do poduchy.

PROGRAM III

Serwis Trójki co godzinę
0.05-6.00 Trójka pod księżycem; 4.30 Lektura na bezsenność: Markiz de Sade – „Małżonek ukarany – opowieści, humoreski, anegdoty"; 6.00-9.05 Zapraszamy do Trójki; 7.45 Informacje sportowe; 8.45 Business news; 9.05-11.10 Każdy gra inaczej; 9.15 PPR – Poranna Porcja Rozrywki; 9.30 Informator ekonomiczny; 10.10 PPR – Przedpołudniowa Porcja Rozrywki; 11.05 Powieść na lato: J. Austin – „Mansfield Park"; 11.15 Puls Trójki; 11.58 Giełda Papierów Wartościowych; 12.05 W tonacji Trójki; 13.05-16.00 Zapraszamy do Trójki; 13.15 Powtórka z rozrywki; 14.15 Muzyczna poczta UKF; 14.30 Książka tygodnia: Ph. Carr – „Cud w opactwie"; 14.40 Nowości muzyczne; 15.30 Bliżej Ziemi; 16.00-19.05 Zapraszamy do Trójki; 18.10 Informacje sportowe; 19.05 BRUM; 20.05 Notes kulturalny; 20.15 Puls jazzu; 21.05 Klub Trójki; 22.05 Informacje sportowe; 22.10 Międzynarodowy Rok Mozartowski – suplement muzyczny; 23.00 To był dzień – mag. inform.-public.; 23.30 Bluesełka.

RADIO BIAŁYSTOK

FM 72,68 72,8 MHz
PROGRAM REGIONALNY
Wiadomości Radia Białystok co godzinę
Przegląd prasy: 5.15, 6.20; **O tym się mówi**: 5.20, 7.20, 13.10; **Informacje z przejść granicznych**: 5.40, 6.08, 7.38, 8.55, 14.38, 16.48; **Dziś w regionie**: 8.09, 14.08; **Regionalne notowania walutowe**: 8.20, 11.12, 14.08, 15.08, 16.08; **Wiadomości z Giełdy**: 12.15, 13.45.
5.00 FAKTY I MUZYKA (wiadomości co 10 min) – prow. G. Kazberuk; 5.45 Zielone Studio; 6.38 Jak minęła noc; **9.05 TU TWOJE RADIO** – prow. K. Kurianiuk; 9.15 Akademia dowcipu mówionego; 9.29 Horoskop; 9.45 Małgorzata Musierowicz – „Nutria i Nerwus"; 11.45 Życiowe ścieżki sierżanta Walieszki; 13.10 Radio bezrobotnych; **14.05 FAKTY I MUZYKA** (wiadomości co 10 min) – prow. A. Godlewski, w tym o 17.05 **ZADZWOŃ DO NAS: 44-22-22**; 18.30 Ukraińska Dumka – przyg. E. Ryżyk; 18.45 Pod znakiem Pogoni – aud. J. Leszczyńskiego; 19.05 Magazyn dla Niepełnosprawnych – oprac. S. Pulnar; 19.30 Portrety: **Jerzy Lengiewicz** – aud. T. Kudelskiej; 20.05 Winston S. Churchill – „Druga wojna światowa"; 20.15 Jeziorne śpiewanie; 20.30 Małe Ojczyzny: **Supraśl** – aud. E. Biesiady (powt.); 21.05 Muzyka letniej nocy; 21.30 Prawo i obywatel – rozmowa z Rzecznikiem Praw Obywatelskich – aud. A. Lazar; 21.45 Przeboje Muzycznej Jedynki – aud. J. Papaja; 22.00 Reflektorem po świecie – program BBC; **23.05 NOCNA ORKIESTRA RADIA BIAŁYSTOK** – prow. Sławek Sokołowski; 0.20 Nocny konkurs.

PROGRAM DRUGI

FM 100,2 MHz
18.30-23.00 **Radio gra na sto i dwa** – prow. Cezary Makarewicz.

RADIO Zet

65,99 MHz
Wiadomości co godzinę całą dobę
Wiadomości co kwadrans: **6.00-9.00**
Wiadomości sportowe: **6.08, 6.33, 7.09, 7.34, 8.07, 9.05**
Wiadomości giełdowe: **12.05, 13.05, 14.05**
4.00-6.00 Świt z Radiem Zet; 6.00-9.00 Poranek z Radiem Zet; 8.10 Komentarz dnia; 8.15 Gość Radia Zet – wywiad Andrzeja Woyciechowskiego; 6.26, 7.24, 8.49 Mała Encyklopedia Dobrych i Złych Obyczajów Jacka Fedorowicza; 9.15 Urodziny z Radiem Zet; 10.00-12.00 Muzyczne lato z radiem Zet; 12.15 „Dzwonię do Pani... Pana" – program Janusza Weissa; 13.00 Muzyczne lato z Radiem Zet; 17.15 Tajemniczy Przedmiot Radia Zet; 19.00-20.00 Komputerowa lista przebojów Radia Zet; 21.15 Klub Radia Zet; 22.15 Hip Hop Zet – Plotki ze świata show-biznesu; 23.15 Bezsenność z Radiem Zet – Dorota Szuszkiewicz, Kazimierz Robak; 2.00-4.00 Noc z Radiem Zet.

RADIO AKADERA

FM 71,24
Wydarzenia: **0.00, 6.00, 6.30, 7.00, 7.30, 8.00, 8.30, 9.00, 10.00, 11.00, 12.00, 13.00, 14.00, 15.00, 16.00, 17.00, 18.00, 19.00, 20.00, 21.00, 22.00, 23.00**
Ogłoszenia: **od 7.15 do 20.15 co godzinę (tel. 422-415)**
6.05-12.00 Prezentuje Andrzej Ryczkowski: 6.30 Informacje lokalne, komunikaty, sytuacja na przejściach granicznych; 7.30 Przegląd prasy lokalnej; 8.10 Radiowy cennik bazarowy; 8.30 Informacje lokalne, komunikaty, noc na służbie, kursy walut; 9.30 Informacje lokalne, komunikaty, propozycje kulturalne na dziś; 10.30 Konkurs I (tel. 422-414); 11.30 Konkurs II; 12.05-18.00 Prezentuje Piotr Gabryelski: 12.30 Serwis lokalny, kursy walut, informacje z przejść granicznych, notowania Giełdy Papierów Wartościowych; 13.30 Aktualności; 13.45 Notowania Giełdy Papierów Wartościowych; 14.25 Gość Radia Akadera; 15.30 Konkurs I (tel. 422-414); 16.30 Serwis lokalny, kursy walut, informacje z przejść granicznych, propozycje kulturalne na dziś; 17.30 Konkurs II; 18.05-24.00 Prezentuje Piotr Gabryelski: 18.30 Aktualności; 19.30 Muzyczny Top Radia Akadera (głosowanie); 20.05-24.00 Sen Nocy Letniej; 0.05-6.00 Nocny odlot (tel. 422-414) – prezentuje Andrzej Ryczkowski.

RADIO RMF/FM

Białystok 91,1 MHz
Łomża 91,5 MHz
Suwałki 89,0 MHz
Wiadomości co godzinę od 0.45
Giełda: **12.05, 14.05**
Traffic: **6.26, 6.59, 7.26, 7.59, 8.26, 8.59, 14.26, 14.59, 15.26, 15.59, 16.26, 16.59**
5.00 Rano Mogę Fruwać – pieczemy poranne tosty; 9.00 Inwazja Mocy; 13.00 Relacje Migawki Flesze – rajd reporterów; 17.00 Rockujemy Muzykę Fantastyczną – gramy w rosyjską ruletkę; 19.45 Radio Muzyka Fakty – przegląd wydarzeń dnia; 21.45 Rock Metal Funky – zdejmujemy nocną koszulkę; 1.00 Rozterki Marzenia Fobie – nocne odloty.

RADIO MARYJA

5.45 Rozpoczęcie programu i pacierz; 6.00 Anioł Pański i Jutrznia; 6.25 Wiadomości; 6.30 Różaniec; 7.00 Msza św.; 7.35 Dziękczynienie po Mszy św.; 7.45 W Rodzinie Radia Maryja; 8.00 Wiadomości; 8.10 Godzinki ku czci Niepokalanego Poczęcia NMP; 8.30 Katecheza; 9.30 Mogę, chcę pomóc; 9.45 Czas pieśni; 10.00 Wiadomości; 10.05 Audycja dla dzieci; 10.30 Porady różne; 11.00 W Rodzinie Radia Maryja; 11.20 Radiogazeta – prasa katolicka w Radiu Maryja; 11.45 Medytacja; 12.00 Anioł Pański; 12.05 Wiadomości; 12.10 Nasze sprawy (cz. I); 12.30 Różaniec; 13.00 Nasze sprawy (cz. II); 13.30 Literatura; 14.00 Wiadomości; 14.05 Modlitwa popołudniowa z Liturgii Godzin; 14.30 Mogę, chcę pomóc; 14.40 Kącik melomana; 15.00 Koronka do Miłosierdzia Bożego; 15.15 Rozmowy nie dokończone, listy; 15.55 Muzyka; 16.00 W Rodzinie Radia Maryja; 16.15 Serwis Rádia Watykańskiego; 16.30 Powtórzenie porannej katechezy; 17.00 Audycja dla dzieci; 17.15 Czas dobrych nowin; 17.30 Koncert życzeń; 17.45 Czytanie próśb i podziękowań na Nieustanną Nowennę; 18.00 Nieustanna Nowenna; 18.20 W nurcie nauczania Jana Pawła II; 18.30 Msza św. dla Rodziny Radia Maryja; 18.40 Radiogazeta – powtórzenie audycji przedpołudniowej; 19.00 Wiadomości; 19.05 Temat dnia; 19.50 Modlitwy wieczorne dzieci; 20.00 Audycja Radia Watykańskiego; 20.20 Różaniec; 21.00 Apel Jasnogórski; 21.15 Audycja dla młodzieży; 23.50 Kompleta; 24.00 Zakończenie programu.

KRZYŻÓWKA Z HASŁEM

Litery z pól: K-6, I-10, C-2, A-4, F-11, G-3, B-9, H-5, J-8, E-7 utworzą TRZECIĄ część hasła.

POZIOMO: A) dostawca surowców dla „Herbapolu", B) frakcja, C) lubi się procesować, D) miejsce pobytu przestraszonej duszy, E) trunek, F) kwiat w powijakach, G) Jan Paweł II, H) + z, I) maszyna do wyrobu masła, J) nisza, K) szeleszczący pieniądz.

PIONOWO: 1) okres w dziejach, 2) coś absolutnie doskonałego, 3) kuratela, 4) w testamencie lub na taśmie, 5) każdy ma przynajmniej jedno – z nibynóżkami, 6) u skąpca w kieszeni, 7) wasal – napój z pianką, 8) teren wydzielony na tor kolejowy, 9) rzeczy konkretne, 10) „lękliwe" drzewo, 11) od źródła do ujścia.

LESZEK

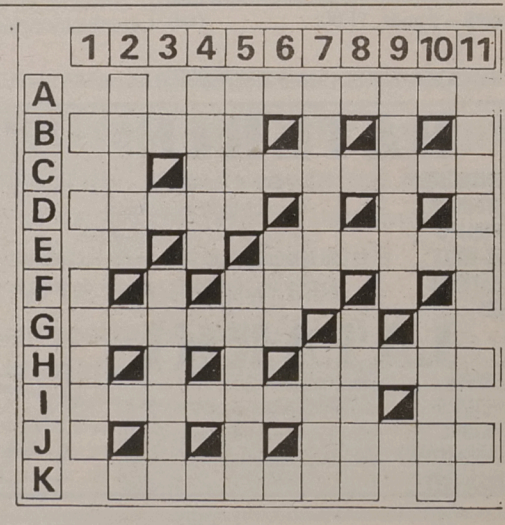

KUPON NR 25/C

bm

REDAKCJA NIE PONOSI ODPOWIEDZIALNOŚCI ZA ZMIANY W PROGRAMACH

MONITOR BIAŁOSTOCKI

Nr 17 Dodatek samorządowy redagowany i finansowany przez Urząd Miejski w Białymstoku

Miasto wygodne do życia

Rozmowa z Marianem Blecharczykiem – wiceprezydentem Białegostoku.

– Nie tak dawno, 29 maja br., został pan wiceprezydentem Białegostoku. Jakimi sprawami w Urzędzie Miejskim pan się zajmuje?

– W zakresie moich kompetencji znalazły się ważne dziedziny funkcjonowania miasta: budownictwo i inwestycje, polityka społeczno-gospodarcza, również w jej aspekcie programowym oraz komunikacja, a więc sprawy, którymi żywo interesują się mieszkańcy miasta i są oceniane niemal na co dzień. Dochodzi jeszcze współpraca z organizacjami samorządu gospodarczego oraz promocja krajowa i zagraniczna naszego miasta.

– Urząd przeciętnemu obywatelowi kojarzy się z załatwianiem bieżących spraw, takich jak: pozwolenie na budowę, rejestracja samochodu, opłaty podatków. Narzeka się też na urzędników z powodu dziur na ulicach. Tymczasem władze miejskie chcą wybiegać w przyszłość, kreować politykę społeczno-gospodarczą.

– Wyrazem tego, o czym mówicie panowie, są podjęte przygotowania do opracowania długofalowej strategii rozwoju naszego miasta. Jednostką wiodącą, powiedziałbym koncepcyjną, jest Wydział Polityki Społeczno–Gospodarczej. Przypomnę, że już została powołana Rada Programowa Strategii, w której skład weszli przedstawiciele nauki, parlamentarzyści, ludzie biznesu, kultury, przedstawiciele Kościołów. Odbyła ona już swe pierwsze posiedzenie, podczas którego wygłoszono kilka interesujących referatów na temat przyszłości miasta. Przeprowadzone zostały też badania ankietowe wśród mieszkańców Białegostoku. Zasięgnęliśmy zatem opinii społeczności lokalnej o tym, co jest dla miasta najważniejsze na dziś i na jutro.

– Co się składa na pojęcie strategii rozwoju miasta? Prosimy nam i Czytelnikom w kilku słowach je przybliżyć.

– Wychodząc z oceny aktualnej sytuacji społeczno-gospodarczej miasta, pragniemy określić kierunki i zakres rozwoju Białegostoku, ustalić priorytety i możliwości ich realizacji. Oczywiście, podstawą są i będą pieniądze w kasie miejskiej i nie tylko. Również te pozyskiwane z zewnątrz.

Budowanie tej strategii, jak już zaznaczyłem, odbywa się z udziałem najszerszych kręgów społecznych, bo przecież ma ona w konsekwencji służyć ludziom, poprawie poziomu życia, rozwojowi życia gospodarczego, kulturalnego. Korzystając z konsultacji, uzyskamy zapewne możliwie poprawną diagnozę i w oparciu o nią postaramy się wypracować optymalne rozwiązania. Szerokie konsultacje społeczne nie są podyktowane kwestią uwiarygodnienia władzy miejskiej, bo ta została wybrana w demokratycznych wyborach. Myślę, że radni wniosą zasadniczy wkład, pracując w zespołach problemowych.

– Do tego tematu nieraz będziemy powracać, bo to dopiero początek prac nad strategią. Pomówmy teraz o komunikacji miejskiej, która należy do pańskiej kompetencji...

– Przed czterema laty, po pamiętnych strajkach, przyjęto rozwiązania organizacyjne – na owe czasy nowatorskie – dzieląc monopolistyczne MPK na trzy komunalne spółki. Powołano Zakład Obsługi Komunikcji Miejskiej, który jest organizatorem i nadzoruje transport zbiorowy. Dokonano więc rozdziału funkcji i dziś mamy z jednej strony przewoźników, a z drugiej zakład budżetowy, zakupujący świadczenia transportowe i kontrolujący ich realizację. W efekcie białostoczanie odczuli zdecydowaną poprawę obsługi, a zatem regularność kursowania autobusów, uruchomiono nowe i przedłużono niektóre linie. Ale w tym wszystkim zabrakło podstawowej rzeczy, mianowicie koncepcji odnawiania taboru. W ubiegłym roku Zarząd Miasta podjął decyzję o finansowaniu zakupów autobusów, by każdego roku wymienić 10 procent wyeksploatowanego taboru, czyli około 20 autobusów rocznie. To niemały wydatek z kasy miejskiej, zważywszy, iż co roku dotujemy miejską komunikację jako zadanie własne gminy. Np. w tym roku miasto „dołoży" około 80 mld starych złotych. Ta dotacja, finansująca koszty eksploatacji, jest m.in. po to, aby bilety były dostępne dla przeciętnego mieszkańca, zwłaszcza miesięczne i wieloprzejazdowe, z których przede wszystkim korzystają białostoczanie. Chcę dodać, że ceny tych biletów należą do najniższych w Polsce.

– Zarząd Miasta zapowiedział kompleksową ocenę działalności komunikacji miejskiej. Czemu służyć ma to przedsięwzięcie?

– Do okresowych ocen powinniśmy wszyscy się przyzwyczajać, a wynika to także z uprawnień właścicielskich. Chcemy się przyjrzeć, na ile jest poprawna organizacja transportu, ocenić spółki od strony ekonomiczno-finansowej. Tą wszechstronną analizą obejmiemy także ZOKM. Zbadamy aktualne potrzeby na poszczególnych liniach, uwzględniając liczbę pasażerów i koszty. Dysponując różnorodnymi danymi, będziemy mogli optymalnie określić strukturę taboru.

Być może po analizie zajdzie potrzeba pewnych zmian organizacyjnych w ZOKM i powiązania tego zakładu ze spółkami komunalnymi. W wyniku tych prac zastanowimy się, co uczynić, aby usprawnić komunikację, utrzymując wydatki z kasy gminnej. Powinniśmy dążyć do utrzymania możliwie optymalnych cen biletów, mając na uwadze, że autobusy miejskie powinny być dostępne wszystkim mieszkańcom. Nie unikniemy więc dotacji, podobnie zresztą jak w innych krajach.

– W budownictwie i inwestycjach – każdy to widzi – nie ma zastoju, jak gdzie indziej, w innych miastach.

– Po pierwsze staramy się działać z wyprzedzeniem. Sukcesywnie pozyskujemy i przygotowujemy nowe tereny pod budownictwo mieszkaniowe po to, by zaistniały warunki prawdziwego rynku budowlanego. Aktualnie opracowujemy założenia dotyczące uzbrojenia i przygotowania terenów pod budownictwo mieszkaniowe na Bacieczkach. Kolejny element, to realizacja infrastruktury w istniejących osiedlach z udziałem finansowym ich mieszkańców. Wielki wysiłek miasta, to komunalne budownictwo przy Klepackiej na ponad 360 mieszkań. Trudno znaleźć przykłady podobne w Polsce, w miastach o zbliżonej wielkości. Planujemy drugi etap tego budownictwa przy ul. Barszczańskiej, gdzie zamierzamy wybudować i przekazać około 200 mieszkań.

– Wśród inwestycji ważne są też drogi i ulice...

– Na wiele lat rozłożona jest realizacja programu przebudowy układu komunikacyjnego miasta. Nie trzeba udowadniać, iż na te inwestycje potrzebne są duże nakłady finansowe. Chcemy uporządkować centrum miasta. Niezbędna jest obwodnica śródmiejska, a także wokółmiejska. W najbliższym czasie zamierzamy dokończyć ul. Kardynała Wyszyńskiego, przebudowy wymaga ul. Mazowiecka, stworzenie trasy Kopernikańskiej oraz układu ul. Księdza Jerzego Popiełuszki z tunelem pod torami i połączenie jej z ul. Kopernika. Będą też prowadzone prace w obrębie ul. Raginisa, łącznie z zainstalowaniem sygnalizacji świetlnej. To tylko niektóre z naszych, miejskich zamierzeń, które uczynią Białystok miastem bardziej wygodnym do życia.

Rozmawiali:
LESZEK KOLEŚNIK
STANISŁAW POGORZELSKI

Znaleźć sobie miejsce

Wystąpienie Marka Proniewskiego – dyrektora Biura Planowania Regionalnego w Białymstoku (fragmenty) na I posiedzeniu Rady Programowej Strategii Rozwoju Białegostoku.

W opracowanym „Raporcie – Hipotezy – Polska 2000 Plus" na temat koncepcji polityki zagospodarowania kraju przejawiają się generalnie dwa odmienne scenariusze strategii przestrzennego rozwoju kraju:

- scenariusz rynkowo-liberalny, który w konsekwencji skazuje na zacofanie rolne i słabo rozwinięte regiony kraju. Dopiero po jakimś czasie będą one mogły liczyć na ekonomiczne wsparcie państwa.
- polityka wyrównywania różnic międzyregionalnych, realizacja której zmniejsza w horyzoncie krótko- i średniookresowym, efektywność podejmowanych działań (...)

Ekspert od zagospodarowania przestrzeni gospodarczej, prof. J. Kołodziejski, dostrzega scenariusz spolaryzowanego rozwoju, dzieląc Polskę na dwie części: strefę po zachodniej stronie Wisły oraz strefy rekreacyjne w północno i południowo-wschodniej części kraju jako słabo rozwiniętej, zagrożonej trwałą recesją, lecz przyrodniczo nie zdegradowanej, jaką jest Makroregion Północno-Wschodni. Przyjmując zasadę równomiernego rozmieszczenia w kraju miast dużych i średnich, prof. Kołodziejski za niezbędne uznaje kształtowanie się:

- ośrodków równowagi znaczenia krajowego w Białymstoku i Olsztynie, koncentrując w nich przedsięwzięcia rozwojowe kapitału i państwa
- oraz regionalnych ośrodków obsługi średniej wielkości w Łomży, Suwałkach i Ełku, rozwijających się w wyniku mechanizmów rynkowych bez centralnego oddziaływania polityki państwa.

I tu powstaje wątpliwość: czy przy niedostatku samorządowych środków finansowych oraz niewystarczającej infrastruktury technicznej, a także społecznej, można spodziewać się uruchomienia w tych ośrodkach mechanizmów rynkowych, które generowałyby rozwój Makroregionu Północno-Wschodniego? Wydaje się, że konieczne jest wspieranie przedsięwzięć regionalnych polityką państwa. W warunkach rozległego obszaru makroregionu, koncentracja przedsięwzięć rozwojowych kapitału i państwa tylko w Białymstoku i Olsztynie nie stworzy podstaw wzmocnienia regionalnych ośrodków tylko mechanizmami rynkowymi, ani nie wytworzy korzystnych warunków do lokalizacji kapitału.

Takie przekonanie nie pozostaje w sprzeczności z polityką kształtowania systemu osadniczego, która powinna zmierzać do „wykorzystania poprzez modernizację i rozbudowę infrastruktury społecznej i technicznej miast średnich oraz przyspieszony rozwój nowych ośrodków, m.in. w północno-wschodniej Polsce, w których aktualnie tworzone są podstawy rozwoju ich funkcji handlowych i gospodarczych jako miast przygranicznych (...) Kolejna sprawa, to małe miasta i duże ośrodki wiejskie. Główny ciężar ich rozwoju spoczywać będzie na barkach samorządów, które powinny być wyposażone w nowe kompetencje i środki działania, zapewniające godziwe warunki życia, nie różniące się od poziomu w większych miastach.

Kolejny kierunek rozwoju polegałby na nadrobieniu zapóźnień poprzez ekologiczne zagospodarowanie zasobów przyrodniczych poprzez tzw. ekorozwój (ekoturystyka, ekorolnictwo). Ta polityka wymaga też wsparcia środkami państwowymi. Pomoc ta powinna być sprzęgnięta czy też podparta aktywnymi działaniami środowisk lokalnych, które powinny być wyposażone w nowe kompetencje i środki działania (...)

Przestrzeń makroregionu, to tereny rolne o zróżnicowanej strukturze agrarnej, lasy z kompleksami puszczańskimi i tereny o wysokich walorach krajobrazowych, sprzyjające rozwojowi turystyki. To wreszcie region z jeszcze nie zdegradowanym środowiskiem, z unikalnymi walorami przyrodniczymi, co dokumentuje opracowana „Strategia rozwoju funkcjonalnego obszaru Zielonych Płuc Polski", która została pozytywnie przyjęta przez międzywojewódzkie porozumienie władz regionalnych, środowiska samorządowe i naukowe. Te naturalne warunki predestynują region do rozwoju turystyki i lecznictwa sanatoryjnego, rolnictwa ekologicznego i nieuciążliwego przemysłu. Niezbędny jest jednak dopływ kapitału, bez którego może nastąpić pogłębienie zapaści gospodarczej i społecznej tego regionu (...)

Z przeprowadzonych studiów planistyczno–prognostycznych wynika, że podstawowe priorytety w makroregionie można sprowadzić do:

- podnoszenia atrakcyjności inwestycyjnej obszaru poprzez: rozbudowę infrastruktury komunalnej, szczególnie urządzeń wodno-kanalizacyjnych, rozbudowę i modernizację dróg, łączności, sieci gazowej i energetycznej

Cd. na str. B.

Początek prac nad budżetem' 96

Zaczynają się prace nad przyszłorocznym budżetem miasta Białystok. Do tego tematu będziemy wracać w przyszłych numerach „Monitora Białostockiego".

Dziś informujemy, że władze miejskie przystąpiły do prac nad projektem budżetu Białegostoku na rok 1996. W tym celu powołano czteroosobowy zespół, któremu przewodniczy Skarbnik Miasta – Stanisława Kozłowska. Według przyjętego przez Zarząd Miasta harmonogramu, prace nad konstrukcją przyszłorocznego budżetu potrwają do końca roku. Następnie projekt przekazany zostanie Radzie Miejskiej.

W związku z podjętymi pracami, Zarząd Miasta zaprasza mieszkańców, instytucje i organizacje do składania wniosków i sugestii do projektu przyszłorocznego budżetu miasta w terminie do 15 września br.

Wnioski i propozycje należy kierować do Prezydenta Miasta Białegostoku przy ul. Słonimskiej 1. Wszelkich informacji udzielają: Skarbnik Miasta – tel. 411-165 oraz zastępca naczelnika Wydziału Polityki Społeczno-Gospodarczej – tel. 320-325 w. 236.

Z mojego okna

To byłoby za proste

Rozkopali Koszykową
bo podłączyć mieli gaz
zakopali ją na nowo
rozkopali jeszcze raz.
Położyli jakieś rury
żeby woda miała skąd...
po tygodniu nowe dziury
no, bo nie dochodził prąd.
Można było proszę Was
wszystko zrobić jednym kosztem
wodociągi, prąd i gaz
nie, to byłoby za proste...

Tak pisał satyryk czasów socjalizmu, słusznie naigrywając się z partaniny planistów, inwestorów i wykonawców, nieodżałowanej pamięci red. socjalizmu. Dziś mamy inny ustrój, inne warunki pracy i takie rzeczy, jak w przytoczonym wierszyku, już się nie zdarzają. Czyżby? Oto przykłady nie całkiem kapitalistycznej roboty, które jako żywo mają miejsce. Oddano do użytku część remontowanej ulicy Sienkiewicza. I co? Szeroko, przestronnie, asfaltowa jezdnia, i wszystko byłoby cacy, gdyby nie drobiazgi, studzienki kanalizacyjne umieszczono poniżej powierzchni jezdni, co daje efekt regularnych wstrząsów podczas jazdy samochodem. Można było umieścić owe studzienki na równi z jezdnią. Można. Ale to byłoby za proste. W czasach kryzysu i bezrobocia taka partanina może i ma swoją logikę. Przecież samochody jeżdżąc po takich dołkach psują się, a więc będzie zajęcie dla samochodziarzy, którzy obecnie nudzą się jak mopsy, znikąd nie mając roboty. Będzie też zajęcie dla kolejnej ekipy, która przyjdzie naprawiać jezdnię, słowem będą zlecenia i będą wypłaty. I o to chyba chodzi w tym całym interesie.

Inna spuścizna socjalizmu, z którą nie może uporać się nowy porządek, to nieszczęsne remonty dachów.

W naszej szerokości geograficznej, jak wiadomo, nie ma zim, nie ma mrozów i zmiennej pogody, toteż budynki, w których mieszkamy, mają tzw. dachy pulpitowe, czyli płaskie, na ogół kryte papą. I skoro liczne brygady remontowe wyłażą na dachy i lepią, to co pogoda rozkleiła. Taka zabawa trwa na okrągło. Są budynki, np. szkoły, gdzie remont trwa nieustannie. Można by temu zaradzić. I zamiast dachów pulpitowych zrobić namiotowe, dwuspadowe. Oszczędność pieniędzy i trwałość nieporównywalnie większa. Można, ale to byłoby za proste.

Otrzymuję sygnały, iż liczne zastosowanie komputerów wymaga przebudowy sieci kablowej z tego powodu, iż dotychczasowa sieć, przeważnie aluminiowa, nie jest trwała, a już zabójcze dla komputerów okazuje się połączenie przyłączy aluminiowych z miedzianymi. A więc, co się robi. Ano przerabia sieć, czyli kuje ściany, wymienia kable, dużo huku, brudu. A nade wszystko dużo pieniędzy kosztują takie inwestycje. Tymczasem Polska miedzią stoi i od razu trzeba było zakładać miedziane okablowanie. Dlaczego tak nie zrobiono? Bo to byłoby za proste.

Wielu ludzi zakłada dziś liczniki rejestrujące pobór wody. Oszczędność w kieszeni? Niewątpliwie. Ale myliłby się ten, kto by sądził, że dużo zaoszczędzi montując licznik. Dostawca wody i ciepła już zadba o to, aby w stosownym czasie podnieść ceny jednostkowe i znów biedny odbiorco będziesz bity po kieszeni. A nie można oszczędności poszukać wśród naszych kochanych dostawców, czyli wodociągów i MPEC-u? Nie, to byłoby za proste.

Taką wyliczankę możemy prowadzić dalej. Ale to byłoby za proste. Przecież są wakacje. Sezon urlopowy. A poza tym, nie denerwujmy fachowców.

ADAM JÓZEF

Znaleźć sobie miejsce

Cd. ze str. A.

● tworzenie instytucji doradczo-informacyjnych, szkoleniowych, marketingowych, kapitałowych – wspierających rozwój oraz ośrodków przedsiębiorczości, innowacji w oparciu o środowiska naukowe Białegostoku i Olsztyna

● wykorzystanie przywileju przygranicznego sąsiedztwa z trzema państwami wschodnimi, jako potencjalnego elementu pobudzającego rozwój. Bo niezależnie od aktualnych trudności, kraje bałtyckie i wschodnie będą przedmiotem zainteresowania gospodarczych podmiotów polskich i państw zachodnich, jak i turystów (...)

Przemawiają za tym już działające przejścia graniczne (siedem drogowych i tyleż kolejowych) oraz projektowane ciągi dróg ekspresowych, jak Via-Baltica czy droga Warszawa-Białystok-Grodno. Tworzy się też infrastruktura promocyjna na rzecz rozwoju kontaktów gospodarczych z państwami Wschodu. Wśród tych promocyjnych instytucji Białostockie Centrum Targów i Promocji Rynku Wschodniego oraz Białostocka Giełda Wschodnia (...) Już obecnie zawierane są porozumienia o współpracy gospodarczej, naukowej i kulturalnej zarówno na szczeblu regionalnym, jak i samorządowym z jednostkami rosyjskimi, białoruskimi i litewskimi. Podejmowane są też przedsięwzięcia, zmierzające do zagospodarowania terenów przy przejściach granicznych, sprzyjające rozwojowi tej współpracy z Obwodem Kaliningradzkim oraz z innymi państwami wschodnimi (modernizacja przejścia kolejowego w Bartoszycach, plan utworzenia strefy specjalnej w Suwałkach, Gołdapi i wspomnianych Bartoszycach). Przypomnę też o powołaniu Wolnego Obszaru Celnego w Sokółce. Obecnie k. Sokółki tworzone jest wielkie targowisko (...) Prowadzone są też polsko-białoruskie i polsko-litewskie prace nad zagospodarowaniem pogranicza (...)

Wszystko to wskazuje na możliwość kształtowania się stref aktywności gospodarczej w czterech rejonach makroregionu, w tym w aglomeracji białostockiej (...) Przyjęta w hipotezie prof. Kołodziejskiego strategia rozwoju makroregionu, zakładająca racjonalne wykorzystanie zasobów przyrodniczych do rozwijania ekoturystyki, ekorolnictwa, przyrodolecznictwa, lecznictwa uzdrowiskowego i przemysłu o czystych technologiach jest podejściem niekonwencjonalnym, wszak posiadamy jeszcze nie zdegradowane środowisko, na które rośnie popyt w całej Europie (...)

PRZETARGI, PRZETARGI...

Zarząd Miasta Białegostoku ustalił plan przetargów, które odbędą się w sierpniu bieżącego roku. Pierwszy, ograniczony, na dokumentację wraz z wykonawstwem energii elektrycznej i wodociągu (uzbrojenie dojazdu do ul. Wiśniowej) odbył się wczoraj. Również wczoraj, w trybie zapytań o cenę, zwrócono się o opracowanie analizy oddziaływania inwestycji (odprowadzenie wód deszczowych z os. Jaroszówka – II etap) na środowisko.

Poniżej zamieszczamy plan przetargów w sierpniu br.

L.p.	Nazwa zadania	Proponowany termin przetargu	Uwagi
1.	Gazociąg – os. Wyżyny	95.08.10, godz. 10.00	nieograniczony
2.	Szkoła Podstawowa na os. Leśna Dolina – przedszk.	95.08.17, godz. 9.00	nieograniczony
3.	Uzbrojenie ul. Długiej (energia elektr., wodociąg, gaz)	95.08.18, godz. 10.00	nieograniczony
4.	Modernizacja oświetlenia ul. Raginisa	95.08.18, godz. 12.00	nieograniczony
5.	Kanalizacja deszczowa w ul. Mongolskiej	95.08.22, godz. 10.00	ograniczony
6.	Przepompownia ścieków we wsi Klepacze – dokumentacja	95.08.22	nieograniczony
7.	Ulica Włościańska	95.08.31, godz. 10.00	nieograniczony
8.	Ulica Dębowa, Morelowa	95.08.31, godz. 10.00	nieograniczony
9.	Ulica Jagodowa	95.08.31, godz. 11.00	nieograniczony

„Monitor Białostocki" – dodatek samorządowy redagowany i finansowany przez Urząd Miejski w Białymstoku.

Rada redakcyjna: Jan Chojnowski, Krzysztof Jurgiel, Elżbieta Kaufman-Suszko, Leszek Koleśnik, Stanisław Pogorzelski.

Za co płacimy?

Każda podwyżka niesie za sobą wzrost zainteresowania dziedziną, której dotyczy. Tak też było w przypadku lipcowej zmiany cen za przyjęcie odpadów na wysypisko.

Nasze wyobrażenia o śmieciach, sposobie ich składowania oparte są najczęściej o migawki telewizyjne. Ogromna, kolorowa hałda, stada ptaków i tak zwani „szperacze" – to tylko widoczny wierzchołek góry, zwanej gospodarką odpadami. Cała reszta znana jest specjalistom. A szkoda, ponieważ sprawy związane ze środowiskiem, jego degradacją czy też ochroną, powinny interesować wszystkich.

Miejskie wysypisko, zlokalizowane w Hryniewiczach gmina Juchnowiec, eksploatowane jest już od 20 lat. Nie wracając do zaszłości, stan na dzień dzisiejszy wymaga wielu inwestycji, a co za tym idzie – ogromnych pieniędzy. Już rozpoczęto prace zmierzające do montażu wagi elektronicznej. Koszt inwestycji zamknie się kwotą 240.000 zł (2 mld 400 mln st. zł). W celu ochrony terenów przyległych do wysypiska będzie wykonana instalacja do zbierania trujących odcieków, którą wyceniono na ok. 100.000 zł. Niezbędne są również nasadzenia drzew i krzewów wokół wysypiska oraz wykup części okolicznych gruntów. Jednak największe potrzeby związane są z przygotowaniem nowego pola składowego pod następną hałdę, które ma być wykonane już w sposób profesjonalny, zgodnie z projektem oraz wymogami ochrony środowiska. Określeniem przyszłego kierunku rozwoju gospodarki odpadami zajmują się specjaliści i naukowcy. Już z tych kilku zdań widać, że wysypisko to problem ogromnie złożony, wymagający wiedzy i kapitału.

Podwyżka cen może początkowo bulwersować swoją wysokością, gdyż do lipca za 1 m sześc. płaciliśmy 1,45 zł, a teraz 2,40 zł. Jednak po przeliczeniu, na jednego mieszkańca, daje to tylko 8 groszy miesięcznie. Bezpośrednią przyczyną jej wprowadzenia był wzrost kosztów eksploatacji wysypiska, spowodowany koniecznością wprowadzenia kompaktora. Dla nie wtajemniczonych należy wyjaśnić, że jest to 22-tonowa maszyna ugniatająca i zagęszczająca śmieci, co w rezultacie przedłuża „żywotność" hałdy.

Możemy więc oczekiwać, że spółdzielnie mieszkaniowe i przewoźnicy skalkulują opłaty za wywóz śmieci na poziomie nie większym niż, podane wyżej, 8 gr za 1 m sześc.

Pomnik polskości i patriotyzmu

Pomniki, upamiętniające ludzi, ich czyny lub wydarzenia, od zawsze były kamieniami milowymi wyznaczającymi historię każdego narodu. Po upływie 55 lat nadszedł czas na wskrzeszenie historii oraz odbudowę zaginionego pomnika – pięknego, monumentalnego dzieła artysty rzeźbiarza Kazimierza Juszczaka, autora wielu pomników, m.in. w Gnieźnie, Suwałkach, Grajewie, Żegocinie i in.

Ten wspaniały pomnik upamiętniał bohaterstwo żołnierzy i oficerów białostockiego 42. pułku piechoty im. J. H. Dąbrowskiego, poległych w obronie Ojczyzny przed najazdem bolszewików w 1920 r. Przy wejściu do parku, noszącego poprzednio nazwę 3 Maja, ulubionego terenu przechadzek mieszkańców miasta, w głównej alei na pierwszym klombie, idąc od Filharmonii, 30 listopada 1930 r. w 100. rocznicę wybuchu Powstania Listopadowego odbyła się doniosła uroczystość odsłonięcia tego pomnika. Białystok tym samym wzbogacił się o piękne dzieło, które mogło być ozdobą każdego z placów miejskich, lecz – niestety – na krótko. W 1940 r., czyli 10 lat później, został częściowo zniszczony przez władze sowieckie. Zdołano jednak uratować fragmenty pomnika, które z kolei zakopano w pobliżu miejsca, gdzie był ustawiony. Dziś w jego miejsce na rondzie głównej alei parku znajduje się otoczona różami fontanna.

W roku 1990, pod kierunkiem p. Stanisława Grala (autora projektu parku), znającego miejsce zakopania pomnika, prowadzone były prace wykopaliskowe. Oprócz fragmentów piaskowca, nie natrafiono na ślady pomnika, ukrytego w 1940 r. Dziś, w dniu święta 42. p.p. Koło Byłych Żołnierzy im. Gen. H. Dąbrowskiego i Ich Rodzin oferuje Miastu swą pomoc i współpracę w koordynacji odbudowy tej pięknej pamiątki, tym samym czcząc pamięć bohaterów, którzy swe życie oddali w obronie Ojczyzny. Ze względów patriotycznych, artystycznych i emocjonalnych Koło Byłych Żołnierzy 42. p.p. apeluje do mieszkańców miasta Białystok o pomoc finansową w odbudowie pomnika upamiętniającego bohaterstwo żołnierzy i oficerów tego pułku.

Podajemy nr konta: Bank Gdański, Konto Odbudowy Pomnika 42. p.p. im. H. Dąbrowskiego, nr 300 403-9928-139-11.

kk

mirpol

15-620 Białystok
ul. Elewatorska 13 • tel. 513-743
ul. Plażowa 2 · tel. 412-003

SKUP ZŁOMU STALOWEGO

w cenie od 60 do 120 zł/t

Większe ilości odbieramy własnym transportem.

Nawiązemy stałą, solidną współpracę z

PRZEWOŹNIKAMI

w zakresie przewozu towarów (kursy powrotne 20-25 ton) z następujących miejscowości:

1. Ożarów k. Ostrowca Świętokrzyskiego
2. Bielawy k. Inowrocławia
3. Gdańsk

MURBET EŁK

tel/fax (087) 100-300, 103-625

WODOMIERZE

- grzejniki płytowe PURMO
- zawory termostatyczne
- zawory kulowe
- armatura sanitarna
- węzły cieplne i kotłownie
- automatyka ciepłownicza

rudex

BIAŁYSTOK, ul. Hetmańska 10
tel. 518-714, 514-692 (-3), fax 514-691
ŁOMŻA, ul. Dmowskiego 1
tel. (0-86) 16-55-07

4765

Do Inwestorów i Wykonawców Robót Budowlanych.

BPBP „PRZEMYSŁÓWKA" SA

oferuje po cenach konkurencyjnych

– PRODUKCJĘ, DOSTAWĘ, MONTAŻ

- 1. Stropów kanałowych – płyty na wszystkie obciążenia z atestem znaku bezpieczeństwa
- 2. Ścian jak wyżej
- 3. Kręgi betonowe 1000 – 1200 z pokrywami
- 4. Nadproża
- 5. Płyty korytkowe
- 6. Wszystkie marki betonów z atestem i dostawą na plac budowy

Świadczymy usługi laboratorium zakładowego.
Telefon: /0–85/ 531–252 Betoniarnia Fasty, ul. Przędzalniana.

(4908)

NORGIPS — NIDA GIPS

PŁYTY GIPSOWO-KARTONOWE (suchy tynk)

SUFITY PODWIESZANE THERMATEX

Wszystkie akcesoria. Ceny producenta. Inne materiały budowlane.

Białystok P.H.U. SASZA s.c.
ul. 27 Lipca 62 (teren MPO) · tel. 752-778
Zapraszamy w godz. 7-16 · soboty 7-13

4986

Komornik Sądu Rejonowego w Augustowie

zawiadamia że dnia 95.10.02 o godz. 10.00 w Sądzie Rejonowym W AUGUSTOWIE, przy UL. MŁYŃSKA 59 sala nr 1a

odbędzie się

DRUGA LICYTACJA NIERUCHOMOŚCI

składającej się z:
Działka nr: 827 o pow. całkowitej 165 mkw. położona Augustów ul. Nadrzeczna 32, zabudowana domem mieszkalnym, murowanym, parterowym,

położonej przy:
AUGUSTÓW, UL. NADRZECZNA 32,

mającej urządzoną księgę wieczystą nr KW 11122
w: WYDZIAŁ KSIĄG WIECZYSTYCH SĄDU REJONOWEGO

stanowiącej własność:
JAROSZ JAN 16–300 AUGUSTÓW, UL. NADRZECZNA 32
JAROSZ ANNA 16–300 AUGUSTÓW UL. NADRZECZNA 32.

Nieruchomość oszacowana została na kwotę 35.570,00 zł, Cena wywołania wynosi 23.713,34 zł. Przystępujący do przetargu zobowiązany jest złożyć rękojmię w wysokości 3.557,00 zł w gotówce lub książeczce oszczędnościowej.

Zastrzega się prawo niedojścia licytacji do skutku bez podania przyczyn.

(5145)

RSP „ROLMAK"

w Makówce, 17–210 Narew

POSZUKUJE PRZEDSTAWICIELI HANDLOWYCH na terenie miast woj. suwalskiego

w zakresie sprzedaży jaj kurzych i wędlin.

Warunki:

- samochód dostawczy
- niewielki lokal magazynowy
- płaca w systemie prowizyjnym

KONTAKT – tel. /0–835/49–79 lub 19 w. 138.

(5053)

50% rabatu

NA OFERTY BIUR TURYSTYCZNYCH

w modułach A0 i A1.

Promocja do końca września br.

Komornik Sądu Rejonowego w Augustowie

zawiadamia że dnia 95.09.28 o godz. 10.00 w Sądzie Rejonowym w AUGUSTOWIE, przy UL. MŁYŃSKA 59 sala nr 1A

odbędzie się

DRUGA LICYTACJA NIERUCHOMOŚCI

składającej się z:
Działka nr 4617 o pow. 1612 mkw. położona w Augustowie ul. Arnikowa 9, zabudowana budynkiem mieszkalnym, budynkiem warsztatowo-mieszkalnym, wiatą stalową,

położonej przy:
AUGUSTÓW, UL. ARNIKOWA 9,

mającej urządzoną księgę wieczystą nr KW 9464
w: WYDZIAŁ KSIĄG WIECZYSTYCH SĄDU REJONOWEGO

stanowiącej własność:
GŁONIATOWSKI PIOTR OLGIERD 16–300 AUGUSTÓW, UL. ARNIKOWA 9
GŁONIATOWSKA JADWIGA 16–300 AUDUSTÓW, UL. ARNIKOWA 9.

Nieruchomość oszacowana została na kwotę 196.177,60 zł. Cena wywołania wynosi 130.785,07 zł. Przystępujący do przetargu zobowiązany jest złożyć rękojmię w wysokości 19.617,76 zł w gotówce lub książeczce oszczędnościowej.

Zastrzega się prawo niedojścia licytacji do skutku bez podania przyczyn.

(5146)

Zatrudnimy pracowników z praktyką w zawodzie:

- □ – brukarz kostki brukowej;
- □ – operator węzła betoniarskiego.

Tel. 42–60–38 godz. 7.00–16.00.

(5148)

BLACHY

- ocynkowane
- powlekane płaskie i profilowane
- aluminiowe
- czarne (zwykłe i tłoczne)

STAL ZBROJENIOWA
RURY STALOWE
KSZTAŁTOWNIKI
oraz inne materiały budowlane
MOŻLIWOŚĆ TRANSPORTU

HeBUD 5002
Białystok · ul. Zwycięstwa 39
tel. 512-354 w. 44 · godz. 7-16, sob. 8-15

CENTERTEL

Telefony komórkowe

- sprzedaż gotówkowa
- leasing
- autoryzowany montaż

KONRYS ul. Zwycięstwa 8F
tel. 51-63-64

EUROPEJSKI FUNDUSZ LEASINGOWY

4946

WAKACYJNA OBNIŻKA CEN

POLPLED sp. z o.o. zaprasza do swojego sklepu "MELANŻ" przy ul. Augustowskiej 6

Obniżka cen od 20 do 50%. (dojazd od ul. Mickiewicza) na kiermasz wyrobów.

oferujemy: koce, kocyki, różnorodne tkaniny, plecaki, śpiworki oraz inne wyroby po atrakcyjnych cenach.

Kiermasz odbędzie się w dniach 8.08-30.08.1995r. w godz. 9.00 - 17.00.
Zapraszmy wszystkich !

5171

Hurtownia

TANIEJ ODZIEŻY ZACHODNIEJ WYSZKÓW, ul. Łączna 11 nr 50,

tel. 259–41 czynna:
codziennie w godz. 10.00–18.00.

(5164)

ZA TREŚĆ REKLAM I OGŁOSZEŃ REDAKCJA NIE ODPOWIADA

Obwieszczenie o ogłoszeniu upadłości.

Sąd Rejonowy Sąd Gospodarczy w Łomży zawiadamia, że postanowieniem z dnia 5.07.1995 r. sygn. akt V U 6/95 ogłoszona została upadłość Zakładu Mięsnego Kazimierz Kamiński – Wiesław Mielnicki Spółka Cywilna w Kolonii Budniki 2.

Wzywa się wierzycieli w terminie 2 miesięcy od daty ukazania się obwieszczenia do zgłoszenia wierzytelności sędziemu komisarzowi pod adresem Sądu Rejonowego Sądu Gospodarczego w Łomży, ul. Wojska Polskiego 2, w 2 egzemplarzach z powołaniem się na sygnaturę akt V U 6/95.

(5157)

DO SZKOŁY z GAZETA współczesna

SPECJALNA WKŁADKA W KAŻDY CZWARTEK SIERPNIA.

ZAPRASZAMY OGŁOSZENIODAWCÓW: HURTOWNIE, SKLEPY.

Dodatkowe informacje, tel. 420-521.

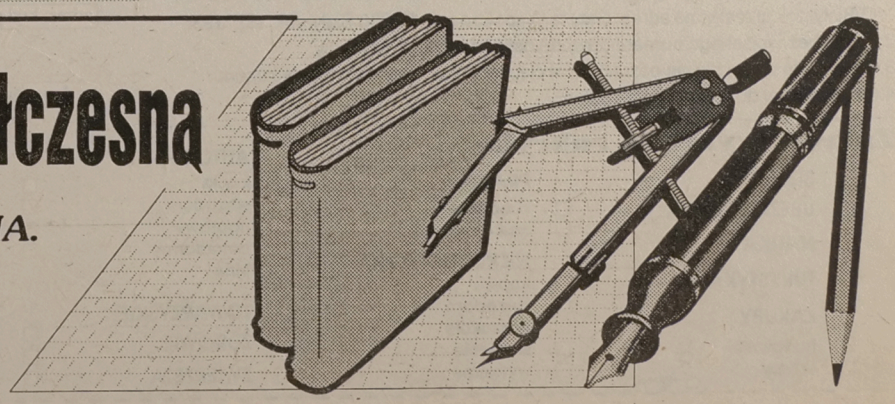

PRACA

ZATRUDNIĘ

» **BLACHARZA** -lakiernika, blacharza - spawacza lub absolwenta szkoły samochodowej, 754-290 po 19.00. 12997
» **DOŚWIADCZONEGO**, samodzielnego mechanika do serwisu samochodowego, 75-57-21. 12892
» **OPIEKUNKĘ** do dziecka, 520-310. 13013
» **PRACOWNIKÓW**, uczni do przyuczenia zawodu. Zakład blacharsko lakierniczy, Saturna 69. 12975
» **PRAWO** jazdy, paszport, 42-70-71 wew. 173. 12979
» **PRZEDSIĘBIORSTWO** Robót Elektrycznych i Budowlanych MIPA w Białymstoku, Ciołkowskiego 24 zatrudni Kierownika Robót Elektrycznych. Informacje pod tel. 412-306. 12890
» **SPAWACZA,** montera, pomocnika w Zakładzie Instalacji Sanitarnych -zatrudnię, 762-346. 13027

SUPER TAXI 919. Nawiąże współpracę z pomocą drogową. 12558

» **ZATRUDNIĘ** osobę do segregacji pieczywa /praca nocna/, 433-628. 12866
» **ZATRUDNIĘ** piekarza, 752-667. 13015
» **ZLECĘ** budowę drewnianego domu, 19-12-10. 12985

SZUKAM PRACY

» **NAUCZYCIELKA** plastyki, /0-116/65-83. 12930

NIERUCHOMOŚCI

KUPIĘ

» **KUPIĘ** mieszkanie, 422-077. 13022

SPRZEDAM

» **"AMICUS"** -mieszkania, domy, działki. Kupno - sprzedaż. Sienkiewicza 22, 435-872, 436-208. 9434
» **DOM,** Spacerowa 5, 11-532 Wilkasy, tel. 29-95. 13021
» **DOM** w stanie surowym w Czarnej Białostockiej, /0-85/183-187. 13032
» **DZIAŁKĘ** w Centrum Augustowa (usługowo -mieszkalną), /0-119/30-62. 12972
» **DZIAŁKĘ** z zaczętą budową domu usługowo- mieszkalnego w centrum miasta. Grajewo 33-82, 16-33. 13024
» **MIESZKANIE** umeblowane 48,4, telefon, I piętro, 543-443. 13055
» **NOWY** zrąb domu drewnianego, Zabiele 63. 13028
» **PÓŁ** pawilonu handlowego. Grajewo, Broniewskiego 12 /0-86-72/24-02. 12837
» **SPRZEDAM** dom mieszkalny, drewniany i dom murowany stan surowy, działka 600 mkw. przy stacji kolejowej Łochów, cena 150 mln. Wiadomość: Łochów, ul. Długa 15, tel. /0-25/751-175. 13034
» **SPRZEDAM** działkę budowlaną w Suwałkach, 66-72-23. 13014
» **WILLĘ** na Białymstoczku, 533-244 (17.00-21.00). 12636

POSZUKUJĘ

» **"DOMINIUM"** -Nieruchomości -Wynajem -Zamiana. Lipowa 4, 416-842. 8726

WYNAJMĘ

» **DWIE** dziewczyny do pokoju tel. 431-101, 191-830. 13008
» **DWUPOKOJOWE** mieszkanie do wynajęcia od 1 września, tel. 516-574 po 18.00. 12778
» **LETNIĄ** kuchnię, 416-027. 13059
» **LOKAL** /50 mkw./ z zapleczem. Grajewo /0-86-72/ 21-12. 12927
» **WYNAJMĘ** mieszkanie, 611-997. 12986
» **WYNAJMĘ** mieszkanie dla dziewcząt lub dla samotnej pani w Białymstoku. Stępkowski Witold, Hornowo 18, 17-341 Hornowo. 13033

USŁUGI

AGD, RTV

» **AUTOMATYCZNE** pralki, 444-610. 12988

TRANSPORT

» **BUS** osobowy, 414-653. 12425
» **SPEDYCJA** przewozy międzynarodowe, krajowe, 42-36-01, 42-37-66 w 294. 12453

SUPER TAXI 919. Samochody bagażowe i ciężarowe od 1,5 do 10 t. 12557

» **WYKONUJĘ** usługi koparką, Jelczem wywrotką. Grajewo, 24-32. 12929

INNE

» **ALARMOWE** systemy, domofony, TV-przemysłowa. DOMOCHRON, Towarowa 2B, 323-974. 11076
» **AUTOALARMY,** 617-178. 13030
» **DRZWI** antywłamaniowe, stolarka aluminiowa, obudowa balkonów, folie ochronne okienne. "ZAMIS", 75-12-18, Sienkiewicza 67. 11883
» **MALOWANIE,** itp., 435-876. 12898
» **MALOWANIE,** szpachlowanie, 517-015. 12995
» **MEBLE** na zamówienie "DOMINIK POLAND", 616-848. 12983
» **NIEMIECKIE** izolacje fundamentów, piwnic, tarasów, 761-046. 12790
» **PIECZĄTKI** "ECHO" (gumowe). Suraska 1, 420-193. 12811
» **PIECZĄTKI** "ECHO" . Sienkiewicza 44/46, 410-376 /FENIX/. 12812
» **POLIGRAFIA,** pieczątki. Białystok, Sienkiewicza 4, tel. 435-023. 11601
» **ROLETY** przeciwsłoneczne niezbędne w każdym oknie -616-644. 12805
» **SIDING,** dachy, rynny, obróbki, 444-442. 12153
» **TAPICERKA,** 43-14-73. 11757
» **TAPICERKA,** 431-766. 12886
» **TAPICERSTWO** 20% zniżki, 761-138. 13037
» **USŁUGI** hydrauliczne, również koparką. Grajewo, tel. 79-86. 12928
» **USŁUGI** stolarskie, Hetmańska 10, 510-936. 12455
» **ŻWIR,** 415-055. 12533

AUTO-MOTO

KUPIĘ

» **KILKULETNIEGO** Kadeta combi, 530-915. 12977
» **OPEL** Omega diesel Kombi /87-88-89/, Michałowo 189-092. 13007
» **POLONEZA** po wypadku, Białystok, 76-24-48. 12942
» **ZDECYDOWANIE** kupię Poloneza /1992 -1994/ lub Cinquecento /1992 - 1994/, tel/fax 44-55-48. 13060

SPRZEDAM

TORSA
AUTORYZOWANY DEALER
FABRYKA SAMOCHODÓW W LUBLINIE
oferuje: SZEROKI WYBÓR WSZYSTKICH MODELI
Żuk LUBLIN
CENY FABRYCZNE
gotówka, raty, leasing
4967
Białystok, ul. Choroszczańska 24
tel. 513-165, 513-070, fax 510-972
Zapraszamy od 7.00 do 16.00.

AUTORYZOWANY DEALER
SUZUKI
PREMIA - WCZASY DLA DWÓCH OSÓB

Spectrum
4929
15-743 BIAŁYSTOK, UL. WIERZBOWA 10
TEL./FAX 516-911, 518-279, 512-556

AUTO -Marion. Samochody w systemie konsorcyjno -ratalnym, 3.1% rocznie. Białystok, ul. Sienkiewicza 55A p. 97, tel. 752-362. 12711

» **BUS** VW-Transporter, różne części, 183-743. 12891
» **FIAT** "Punto" /1995/ zamienię -tańszy. Grajewo /0-86-72/34-96. 12926
» **FIAT** 126p /1989 r/. Piątnica, ul. Ogrodowa 35 /łomżyńskie/. 12908
» **GOLF** 1,6D /1986/ po wypadku. Białystok, 76-24-48. 12941
» **HONDA** CIVIC 1,5 /1992/, tel. /0-86/163-330. 12909
» **KAMAZA** 127 /1987/ +HL. Zambrów, tel. 71-39-50. 12969
» **KAMAZ** wywrotka, 522-684 Białystok po 20.00. 12964
» **KOMBAJN** "Bizon" -2 szt. Świdry Podleśne k/Grabowa, Kazimierz Wiszowaty. 12216
» **KOMIS** Auto -Moto -Rowerowy. Botaniczna i Orzeszkowej 32A. Kupno, raty, zamiany. P.T.S., 44-55-48. 12433
» **KOPARKA** kołowa. Suwałki, 67-78-61, 67-76-23 po 20.00. 12858
» **KOSIARKĘ** rotacyjną ZTR 165. Magnusze 12 k. Moniek. 12965
» **LUB** zamienię Mercedesa 123 240D /1984/. /0-87/66-25-81. 12958
» **NISSAN** 240 SX /1992/ bogate wyposażenie. Augustów, 45-362. 12947
» **NYSA** /1986/ tanio, tel. Narew 240 /wieczorem/. 13016
» **PRZYCZEPĘ** 4-wywrotka, silnik Leyland z turbo, skrzynia biegów, tylny most i oś przednia do Stara 200, Poloneza /1983/, Łapy Dębowina 116. 13019

PRZYCZEPĘ campingową sprzedam, 44-55-48. 12871

» **PRZYCZEPĘ** samozbierającą T-50. Tybory -Jeziernia 9, 18-205 Jabłonka Kościelna gm. Wysokie Mazowieckie. 12973
» **SKODĘ** ciężarową -sprzedam, 610-470. 13052
» **SPRZEDAM** Forda Transita 9 osób, 44-54-63. 12954
» **SPRZEDAM** Jelcza 325 z przyczepą D-83. Wiadomość. Łomża 18-33-44. 13040
» **SPRZEDAM** kombajn Super Bizon. Bystrzycki, Wyłudy, 11-610 Pozezdrze. 12855
» **SPRZEDAM** Polonez Caro 1,6 metalik /1994 r/. Łomża 180-124. 13036
» **SPRZEDAM** Wartburga /1982 r/, stan dobry. Chojane Piecki 11, gm. Kulesze Kościelne. 12907
» **TARPAN** 239 diesel /1991/ Białystok 76-24-48. 12943
» **TRABANT** 601 combi /1985/. Łomża 185-709. 12925
» **VW** Golf 1,6D /1987/88/, 148 mln. /0-87/672-835. 12957
» **VW** Transporter 1600 TD, przeszklony, tel. /0-117/336-82. 12940
» **ZASTAWA** 1100p /1980/ 3400 zł. Ełk, tel. 10-36-89. 12944

AUTOALARMY

» **ALAR** -alarmy, autoalarmy, blokady, radiomontaż. Włókienicza 4A, 44-66-00. 12638
» **ALARMY,** autoalarmy. "KOMBIT", 436-095. 12521
» **AUTOALARMY,** 617-178. 13029
» **AUTOALARMY** -ZNZ -inż. Sosnowski, Gedymina 21. 12867
» **AUTOALARMY** Silicon Cel Protector. DOMOCHRON, Towarowa 2B, 323-974. 11075

INNE

» **AMORTYZATORY** -autoryzowany servis "MONROE" A. Jabłoński, Białystok, 42-20-65. 11530

ATRAKCYJNY sposób kredytowego zakupu samochodu bez żyrantów. /0-85/444-677. 11996

SUPERTAXI 919. Pomoc drogowa i przewozy lawetą w kraju i za granicą. 12987

BIZNES

» **"EXPERT"** -Autowyceny -Rzeczoznawcy, 52-10-05. 12684
» **AUTOWYCENY,** /0-85/327-743. 3254
» **OPONY** -sprzedaż, montaż i wulkanizacja, 75-57-21. 12893
» **PRODUKCJĘ** eksportową sprzedam, zamienię. Oferty Biuro Ogłoszeń "12713". 12713
» **PUSTAKI** wiórobetonowe, VAT, możliwość transportu 197-306, 510047, 544-322. 12618

Rzeczoznawcy /085/ 325-681. 6720

» **SPRZEDAM** piekarnio -cukiernię czynną, nową, z mieszkaniem w Piszu. Zbyt zapewniony, tel. /0-2/755-65-90. 13047
» **TELEFONY** komórkowe -sprzedaż i montaż, 75-57-21. 12894

NAUKA

» **KOMPUTEROWE** -lekcje, pisanie tekstów, /0-878/31-75 po 17.00. 12782

ZKIDE przyjmuje zapisy do Zaocznego Studium Ekonomicznego, ul. Jurowiecka 33, tel. 76-18-62. 11974

ZKIDE przyjmuje zapisy do Zaocznego Liceum Handlowego /na podbudowie ZSH/, ul. Jurowiecka 33, tel. 76-18-62. 11975

TURYSTYKA

» **CENTRUM** przejazdów autokarowych -cała Europa, "BIACOMEX", Legionowa 9/1, 44-16-58, 42-49-05. 12888
» **WYNAJEM** autokarów -atrakcyjne ceny. "BIACOMEX", Legionowa 9/1, 44-16-58, 42-49-05, Elewatorska 11/1, 618-362 -całą dobę. 12885
» **NAJTANIEJ** -Bilety lotnicze -cały świat. Bezpłatny dowóz z domu na lotnisko. Specjalna oferta osobom wyjeżdżającym do Ameryki. "BIACOMEX", Legionowa 9/1, 44-16-58, 42-49-05. 12884
» **KANADA** -USA, BATORY, Warszawska 9, 435-527. 12358
» **LICENCJONOWANY** kurs pilotów wycieczek. Wyszyńskiego 2/77, 444-404. 12881
» **PIELGRZYMKI,** wycieczki Wilno, Góra Krzyży. Tel. 323-026. 10610
» **PIELGRZYMO**-WYCIECZKI: Wilno, Częstochowa, Licheń, Katyń, 436-304. 11554
» **PÓŁKOLONIE** w siodle i kursy jazdy konnej, 632-994. 13043
» **SPŁYWY** kajakowe 2-3 dniowe, tel. 633-558. 13039

SUPERTAXI 919. Dowieziemy na letni wypoczynek po preferencyjnych cenach. 12556

» **TANIE** wczasy w domkach kempingowych nad jeziorem Gołdap. BUDOMEX, tel. /0-87/15-11-42, fax /0-87/15-02-04. 12897
» **USA** -WIZOWANIE, Olsztyn 41-36-42. 12626
» **WYCIECZKI** szlakiem Mickiewicza i Orzeszkowej. Tel. 436-304. 12405

ZAKUPY

SKLEPY

» **"ARKA"** Łomża, książki, czasopisma zagraniczne, mapy szkolne. 12675

"GEST" Garnitury, koszule, Św. Rocha /Pawilon Wenus/. 12868

KOMIS "Renesans" -meble, dywany, AGD, ul. Kraszewskiego 49, tel. 323-184. 12819

» **KSIĘGARNIA** "ARKA", Łomża Legionów /Pewex/ obok "Kameralnej". 12676
» **MASZYNY** szwalnicze, overlocki, urządzenia prasowalnicze. OVERTEX, Suraska 1, 42-22-43. 12450
» **ROWERY,** odkurzacze czyszcząco - piorące. Szczuczyn, Łąkowa 1. /0-86-72/ 56-80. 12720
» **TANIE** meble, obciąganie guzików. Malmeda 7, 436-260. 8674

HURTOWNIE

» **"REXBUD"** Suwałki, 67-91-11. Płyta wiórowa, pilśniowa, cegła. 12856
» **HURTOWNIA** Ogrodniczo -Przemysłowa, Łomża, Pl. Niepodległości 11 i 12 tel/fax /086/16-40-30. Oferuje: wąż zbrojeniowy -0,80 zł, środki ochrony roślin, muchozol, opryskiwacze, konewki, grille, węgiel, szkło metalizowane, siatki ogrodzeniowe. Ceny fabryczne. 10698
» **KASETONY** styropianowe, drewnopodobne, farby. Saturna 28, 532-315. 12678
» **ŚRUTA** sojowa, 690 zł, 0-85/185-261. 12687

ZDROWIE

» **"MEDIN"** -bezoperacyjne leczenie kamicy żółciowej, nerkowej, prostaty. Białystok, 422-268. 11468
» **BEZOPERACYJNE** usuwanie zmarszczek KOLAGENEM, Łomża, Krótka 3B, 16-67-56. 12593
» **DENTYSTA** -bezboleśnie, codziennie 546-766. 12869
» **GABINET** Ginekologiczny dr Jolanta Gołaszewska, Mickiewicza 38 m 9a. 325-716 poniedziałek, środa, piątek 17.00-18.30. Tel. dom. 322-800. 12586
» **GABINET** Stomatologiczny. Malmeda 1 /10.00 -18.00/. 42-22-55. 9258

GAZETA współczesna **KUPON NA OGŁOSZENIE ZA 1 ZŁ**

Maksymalnie 7 słów łącznie z adresem (telefonem):

1 kupon — 1 publikacja

imię, nazwisko:

adres, kod pocztowy:

nr dowodu osobistego:

1. Kupony przyjmujemy w Biurach Ogłoszeń w Białymstoku, ul. Suraska 1; w Łomży, Al. Legionów 7; w Suwałkach, ul. Kościuszki 32; w Giżycku, ul. Pocztowa 3; w Grajewie, ul. Piłsudskiego 13; w Siemiatyczach, ul. Pałacowa 18. Można również kupon wraz z dowodem wpłaty 1 zł na konto 340409-808-136 PBG SA O/Białystok przesłać na adres: Gazeta Współczesna, 15-950 Białystok, skr. 193.
2. Kupon bez wpisanego numeru dowodu osobistego jest nieważny.
3. Ogłoszenie ukaże się nie później niż w ciągu 7 dni od daty otrzymania kuponu.
4. Kupon ważny do 15 września 1995 r.

Zakreśl wybraną rubrykę

- ☐ BIZNES
- ☐ UBEZPIECZENIA
- ☐ NAUKA
- ☐ TURYSTYKA
- ZAKUPY
  - ☐ hurtownie
  - ☐ sklepy
- PRACA
  - ☐ zatrudnię
  - ☐ szukam pracy
- NIERUCHOMOŚCI
  - ☐ kupię
  - ☐ sprzedam
  - ☐ poszukuję
  - ☐ zamienię
  - ☐ wynajmę
- AUTO MOTO
  - ☐ kupię
  - ☐ sprzedam
  - ☐ naprawy
  - ☐ autoalarmy
  - ☐ inne
- ☐ TOWARZYSKIE
- ☐ ZDROWIE
- ☐ ZWIERZĘTA
- USŁUGI
  - ☐ audiovideo
  - ☐ naprawa AGD, RTV
  - ☐ transport
  - ☐ inne
- RÓŻNE
  - ☐ kupię
  - ☐ sprzedam
  - ☐ inne

Komornik Sądu Rejonowego w Giżycku Rewir II w Węgorzewie mający kancelarię przy ul. 3–go Maja 2

zawiadamia, że dnia 1995.09.15 o godz. 11.00 w Sądzie Rejonowym w Węgorzewie przy ul. 3–go Maja 2, odbędzie się

DRUGA LICYTACJA NIERUCHOMOŚCI

składającej się z:
Nieruchomość o pow. 10227 mkw. z budynkami gospodarczymi i socjalnymi położonej: Pozezdrze, 1 Maja 36, mającej urządzoną księgę wieczystą nr KW 10086 w: Zamiejscowy Wydział Ksiąg Wieczystych w Węgorzewie
stanowiącej własność:
WŁODZIMIERZ MICHALCZEWSKI PRZEDSIĘB. "POZDREW" POZEZDRZE, UL. 1–GO MAJA 36.
Nieruchomość oszacowana została na kwotę **350.467,50 zł.** Cena wywołania wynosi 2/3 sumy oszacowania **233.645,00 zł.**
Przystępujący do przetargu zobowiązany jest złożyć rękojmię w wysokości 35.046,75 zł w gotówce lub książeczce oszczędnościowej.

(5147)

» **GINEKOLOG** Mirosław Kolada, Wąska 4 /od Jagienki/ poniedziałki, środy 16.00 -17.30.Codziennie, 761-828 /po 20.00/. 11705

» **SOCZEWKI** kontaktowe, płyny dezynfekcyjne, Białystok, Krakowska 5, 422-268. 12828

» **TESTY** uczuleniowe. Szepietowo. Zapisy 760-230 /wieczorem/. 12591

ZWIERZĘTA

» **ROTTWEILERY** piękne mocne szczenięta. Zambrów /0-86/71-26-00. 12598

RÓŻNE

❒ KUPIĘ

» **SOSNĘ,** 185-160. 12798

❒ SPRZEDAM

HURTOWNIA SŁOI, ZAKRĘTEK
PHU "ZORZA"
16-300 Zambrów, ul. Cmentarna 18
tel. (0-86) 716721
Ceny konkurencyne. 5003

"BROWAR DOJLIDY" w Białymstoku oferuje wszystkim odbiorcom wysłodziny, bezpłatnie, do końca sierpnia. Adres: Białystok, ul. Dojlidy Fabryczne 28, tel. 410-430. 13035

» **BIZONA** "Rekord", Ursus 12-14. Piecki, tel. 295. 13041

» **BLOCZKI** M4, 0,60 zł. Tel. Narew 68. 12732

» **CIĄGNIK** C-360, tel. 128 Dziadkowice. 12755

» **GRZEJNIKI** żeliwne, tel. 514-075, 755-333 po 15.00. 12688

» **JACHT** "Omega" drewniano- laminowany, Augustów, tel. 40-17. 12801

» **KAFLE** -wyrób, sprzedaż. Hryniewicze 3B k. B-stoku, 63-26-13. 27

» **KOMBAJN** Bizon Super, prasę polską, Malinowski Leszek Żarnowo III. 13065

» **KOMBAJN** zbożowy "CLAS" Augustów 47-984. 13064

» **KOPACZKĘ** ciągnikową, sortownik. Wnory Kuzele 29. 12955

» **KORG** M1, stan bdb -2500 tys, 44-54-63. 12952

» **KROKWIE,** belki, oczapy, deski. Tartak Turośń Dolna, tel. 632-862 Białystok /wieczorem/. 12807

» **MŁYN** Romaszkówka posiada w sprzedaży otręby żytnie. Cena, warunki zapłaty i transportu do uzgodnienia. Tel. 11-18-13 wew. Korycin 128. 12777

POLBRUK, terazyt, trelinka, 437-398. 12501

» **SPYCHARKA** T100MZ. Ełk, /0-87/10-60-12. 12822

» **STROPY** "TERIVA", tel/fax /0-86/760-271(2). 10758

» **SUSZARNIA** kontenerowa, aerodynamiczna. Producent "ARGOT", Kraków, tel. 33-41-88, 33-70-62. 12215

» **TALERZÓWKĘ,** dmuchawę do zboża PT-200 Kowale Oleckie /0-116/383-44. 12768

» **TARCICĘ** na więźbę dachową. Zambrów /0-86/712-451. 12918

» **URSUS** C-360. Wiadomość: Sokółka tel. 29-84. 12783

» **WYPOSAŻENIE** sklepu mięsnego i szafy chłodnicze 2, 4-drzwiowe. Grajewo /0-86/20-20. 13063

❒ INNE

» **NINTENDO** "Pegasus" na Atari lub inny, 16-56-09. 12914

Rejon Energetyczny Białystok

przeprasza odbiorców energii elektrycznej za przerwy w dostawie, które wystąpią:

M. BIAŁYSTOK:

dn. 16.08.95 r. godz: 8–14 ul. Narewska PODz, Baza Remontowa Rodziny Kolejowej, ul. Narewska 26, Ukośna 22 – ciąg garaży, cmentarz prawosławny ul. Bacieczki, Białostoczek stacja PKP. ul. Gospodarska, Wołyńska, Warmińska, Lubuska, Zaułek Kłodzki, Kujawska, Pomorska, Rzeszowska, Opolska, Zaułek Łęczycki, Zaściańska, Wielkopolska, Zbożowa, Łużycka, Zaułek Podhalański, Ciołkowskiego – „Polsrebro".

dn. 17.08.95 r. godz: 8–14: ul. Kapralska, Młoda, Woźniaka, Pusta, Jesienna, 27–go Lipca od Woźniaka do Wasilkowskiej, ul.Kujawska PODz.

dn. 18.08.95 r. godz: 8–14 ul. Chłopska, Siewna, Żniwna, Ludowa, Krańcowa, Wschodnia od Robotniczej do Krańcowej, ul. Jaracza.

W związku z planowanymi wyłączeniami energii elektrycznej nastąpią kilkuminutowe zaniki napięcia dla części osiedli, do których te ulice należą. Wyłączenie dotyczy również zakładów usługowych i warsztatów rzemieślniczych znajdujących się przy tych ulicach.

Bliższych informacji udziela Pogotowie Energetyczne telefon 991.

(5108)

ZARZĄD GMINY W NARWI

ogłasza przetarg nieograniczony na

dostawę węgla kamiennego, o następujących parametrach: kostka o uziarnieniu 200–63 mm, wartości opałowej 31 000 KJ/kg, popiół do 6%, siarka do 1%

w ilości 250 ton, z dostawą w terminie i miejscu:

¤ **1–5 października 1995 r. – 150 ton z tego:**
- ❖ 100 ton Narew, ul. Mickiewicza 105
- ❖ 40 ton Narew, ul. Mickiewicza 32
- ❖ 10 ton Narew, ul. Mickiewicza 18

¤ **15–20 listopada 1995 r. – 100 ton z tego:**
- ❖ 90 ton Narew, ul. Mickiewicza 105
- ❖ 10 ton Narew, ul. Mickiewicza 18

Wymagane jest ważenie węgla w obecności upoważnionego przedstawiciela Zamawiającego, w miejscu uzgodnionym z Dostawcą.

Wadium w wysokości 2000 zł należy wpłacić na rachunek Urzędu Gminy w Narwi w Banku Spółdzielczym w Narwi na konto: 805012–905363–1052–321 w terminie do dnia 24 sierpnia 1995 r.

Zamkniętą kopertę oznaczoną: "Przetarg na dostawę węgla" należy złożyć do dnia 24 sierpnia 1995 r. w Urzędzie Gminy w Narwi, pokój Nr 20 do godz. 15.

Oferta winna zawierać:
1. Cenę 1 tony węgla bez podatku VAT.
2. Termin realizacji zamówienia.
3. Proponowany termin zapłaty od dnia dostarczenia faktury VAT.
4. Kserokopię dowodu wpłaty wadium.

Otwarcie ofert i wybór najkorzystniejszej nastąpi w dniu 25 sierpnia 1995 r. o godz. 10 w Urzędzie Gminy w Narwi, ul. Mickiewicza 101, pokój Nr 8.

Oferty będą oceniane wg następujących kryteriów:
1. Cena 1 tony węgla – 70%
2. Termin zapłaty – 30%

(5154)

Zarząd Gminy w Augustowie

ogłasza pisemny przetarg nieograniczony na sprzedaż

nieruchomości zabudowanej w miejscowości Janówka 41 „Agronomówka" o pow. 0,21 ha.

Cena wywoławcza wynosi 25 000 zł. Wadium 3 000 zł.

Przetarg odbędzie się w dniu 4 września 1995 r. o godz. 12.00 w Urzędzie Gminy Augustów, ul. W. Polskiego 51.

Oferty w kopertach należy złożyć do dnia 4 września 1995 r. do godz. 10.00 w kasie tut. Urzędu oraz wpłacić wadium w wysokości podanej jw.

Szczegółowe informacje udzielane są w Urzędzie Gminy Augustów pok. nr 2 tel. 37–71.

Zastrzega się prawo unieważnienia przetargu bez podania przyczyn.

(5174)

PEWNY GRUNT

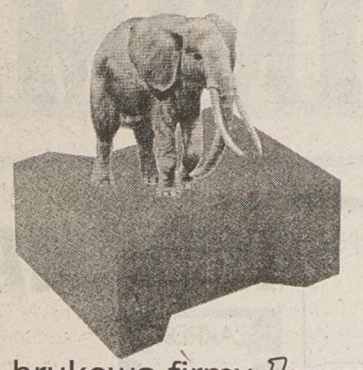

Kostka brukowa firmy bruss to:

• trwałość • estetyka •
• wytrzymałość • funkcjonalność •
• odporność termiczna •
• różnorodność kształtów i kolorów •

Zastosowanie: nawierzchnia dróg, ulic, chodników, parkingów, podjazdy do garaży, ścieżki ogrodowe w połączeniu z zielenią.

PRODUCENT KOSTKI BRUKOWEJ
PRZEDSIĘBIORSTWO bruss Sp. z o.o.
15-680 Białystok
ul. Produkcyjna 102
tel. 54-24-54
4770 PUBLIKATOR

Ford **Spectrum**
autoryzowany dealer
● salon ● części ● serwis ➔ ceny kontyngentu
● diagnostyka komputerowa silnika ➔ premia - wczasy dla 2 osób
Białystok, ul. Wierzbowa 10
tel. 516-911, 518-279
512-556
4928

STAR ŻUK LUBLIN ANDORIA LDV
AUTORYZOWANY DEALER
Tec
539-009
539-072
15-103 Białystok, ul. I Armii WP 2a
4983

ELEKTRONARZĘDZIA I OSPRZĘT



Teks NARZĘDZIA
Białystok, ul. Sienkiewicza 114, tel. 329-500
Wakacyjna promocja
16 - 31.08
Rabat 5% – 10%
5169

Zarząd Gminy i Miasta Stawiski, woj. łomżyńskie

ogłasza konkurs ofert na:

1. Dowóz dzieci w roku szkolnym 1995/96 do szkół: Stawiski, Wysokie Małe.

Oferty w zamkniętej kopercie z dopiskiem "Dowóz dzieci do szkół szkoły w ..." zawierające proponowaną cenę 1 km usługi, lub cenę jednego dnia usługi oraz określenie rodzaju pojazdu należy składać do dnia 17 sierpnia 1995 r. do godz. 11 w pok. Nr 2 Urzędu Gminy i Miasta Stawiski.

Otwarcie ofert oraz dodatkowe negocjacje odbędą się w dniu 17 sierpnia 1995 r. o godz. 11.30.

Dodatkowe informacje można uzyskać w Urzędzie Gminy i Miasta, pok. Nr 2, tel. 78–55–82 lub 78–55–11 do 33, fax 78–55–33.

(5064)

codziennie supernagroda - tylko trzy tygodnie zabawy

MINIMAX III

SPRÓBUJ!

KUPON NR 9

9 sierpnia 1995

MINIMAX III

ZAKREŚL

ZDRAP

160	215	316	479	530	649	710	5

Wygranych z każdym dniem więcej

49. **Halina Sokołowska** – Białystok – soki DiM
50. **Jan Chludziński** –Kolno – telewizor LEXUS, 397 zł gotówką, krajalnica elektryczna, łyżworolki
51. **Kazimierz Wysocki** – Hołodolina – deska do prasowania
52. **Elżbieta Rogowska** – Białystok – krzesło obrotowe
53. **Jerzy Rabsztyn** – Białystok – deska do prasowania
54. **Apolonia Kulikowska** – Suchowola – zestaw zabawek
55. **Taisa Bendella** – Bielsk Podlaski – talon na zakupy wartości 50 zł
56. **Marek Kasperowicz** – Lipina – talon na zakupy wartości 50 zł

Poczwórna nagroda „wydrapana"

Wczoraj rano, wkrótce po uruchomieniu naszego telefonu w Biurze Gry poczwórną zdrapkową wygraną zgłosił pan Jan Chludziński z Kolna. Zapowiedział, że wkrótce przyjedzie po odbiór telewizora LEXUS, krajalnicy elektrycznej, łyżworolek i 397 złotych. Zdobędziemy więc więcej informacji o kolejnym laureacie naszej zabawy i zaprezentujemy. Jednak już dzisiaj wiemy, że wygrana ucieszyła pana Jana i bardzo się przyda.

BIURO GRY
9.00 - 16.00
☎ 42-32-42

NAGRODA DNIA

GAZETA współczesna



Dzisiaj w zdrapce już trzy supernagrody

- wiertarka „Celma"
- walkman „Panasonic"
- żelazko „DeLonghi"

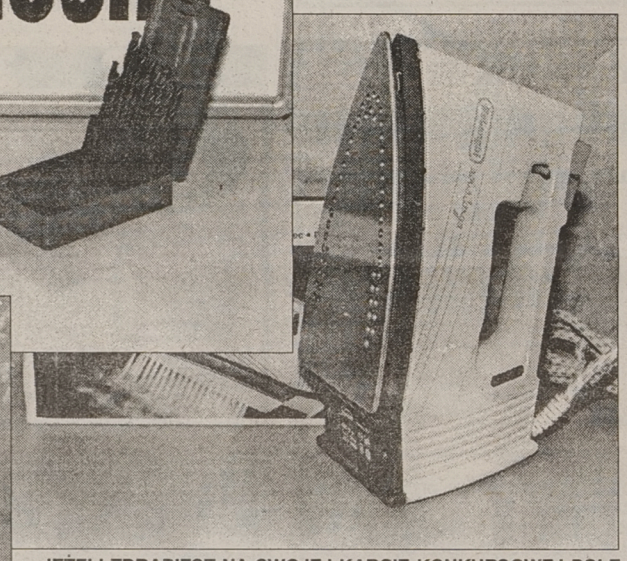



JEŻELI ZDRAPIESZ NA SWOJEJ KARCIE KONKURSOWEJ POLE POKRYTE SREBRNĄ FARBĄ POD CYFRĄ „5" I ZNAJDZIESZ TAM TAKI SYMBOL JAK NA KUPONIE W GAZECIE – WYGRAŁEŚ!

- wiertarka „Celma" z nasadką udarową i kompletem wierteł pochodzi ze sklepu „Zorpotex" w Białymstoku przy ul. Zwycięstwa 10
- walkman „Panasonic"
- żelazko z nawilżaczem „DeLonghi"

Przypominamy jak grać

☆ Konkurs MINIMAX III rozpoczął się 28 lipca, a kończy się 18 sierpnia 1995 r.

☆ Konkurs składa się z części zakreślankowej i zdrapkowej.

☆ Codziennie drukujemy kupony konkursowe z liczbami do zakreślania i literami lub cyframi do zdrapania.

ZAKREŚLANKA

☆ Jeżeli na swojej karcie znajdziesz taką liczbę, jaka została wydrukowana na kuponie, zakreśl ją (najlepiej kółeczkiem). Wygrasz nagrodę, jeżeli zakreślisz wszystkie 6 liczb w diagramie i odpowiesz na pytania zamieszczone na karcie konkursowej.

ZDRAPKA

☆ Na kuponie drukujemy cyfry od 1 do 8 lub litery od A do H oraz różne symbole graficzne.

☆ Zdrap pole pod cyfrą lub literą drukowaną dziś w gazecie.

☆ Wygrasz, jeśli symbol, który odsłonisz na zdrapce, jest taki sam jak na kuponie w gazecie i odpowiesz prawidłowo na pytania umieszczone na karcie konkursowej.

☆ Traci ważność karta, na której odsłonięto symbole ukryte pod cyframi lub literami nie drukowanymi w gazecie.

☆ Otrzymasz nagrodę, jeśli do godz. 16.00 następnego dnia po zakreśleniu ostatniej liczby w diagramie lub zdrapaniu pola z wygrywającym symbolem zgłosisz wygraną osobiście lub telefonicznie do Biura Gry, ul. Suraska 1, pok. 108, tel. 42–32–42.

☆ Po odbiór nagrody należy zgłosić się w ciągu 2 tygodni z kartą konkursową i wyciętymi z gazety kuponami od początku trwania konkursu do chwili wygrania (regulamin dopuszcza brak 2 kuponów).

Hubert Wagner odpowiedzialny za młodzież

Finały mistrzostw Europy kadetek w koszykówce, które zakończyły się we Władysławowie, oglądał Hubert Wagner – trener mistrzów świata w siatkówce z 1974 r. i mistrzów olimpijskich z 1976 r.

Wagner od sześciu miesięcy pracuje w UKFiT, w dziale odpowiadającym za pracę z młodzieżą. Prezes Stanisław Stefan Paszczyk, zainteresowany rozwojem gier zespołowych w Polsce, powołał grupę fachowców, której zadaniem jest opracowanie perespektywicznego programu szkolenia przed Olimpiadą–2000 w Sydney. „Kiedyś ktoś stwierdził, że Polacy do gier zespołowych nie mają predyspozycji– powiedział Wagner. – Wynikami udowodniłem, że jest to błędne rozumowanie. Z drugiej strony wiadomo, że nie jesteśmy w stanie rywalizować ze światem we wszystkich dyscyplinach. Musimy wybrać te, w których mamy największe szanse".

Znany szkoleniowiec uważa, że gry zespołowe stale będą zdobywały coraz większą popularność. Tysiące ludzi oglądających siatkówkę plażową są tego najlepszym przykładem.

Oceniając turniej we Władysławowie Wagner stwierdził, iż nasze młode koszykarki są mniej sprawne od rówieśniczek, słabiej przygotowane siłowo. Marzy mu się, aby przygotowania polskich reprezentacji do ważnych imprez przebiegały w specjalistycznych ośrodkach.

„Od 25 lat o to walczę" – dodaje. Oprócz pracy w UKFiT Wagner jest trenerem siatkarek stołecznej Skry, które wprowadził do pierwszej ligi. Gdyby pojawiła się oferta pracy z zagranicy, poważnie zostanowiłby się nad nią.

Ale zgodziłby się wyjechać z Polski tylko w przypadku, gdyby propozycja odpowiadała mu finansowo. „Wyjazdy z kraju mają dobre i złe strony. Dziecko nauczyło się języka, ale żona, która jest montażystką filmową, przez siedem lat nie wykonywała swego zawodu" – stwierdził Wagner.

(PAP)

Papin dementuje

Francuski piłkarz Jean–Pierre Papin zdementował informacje, podane przez wtorkową prasę włoską, a oparte na jego wypowiedzi w poniedziałek w wywiadzie dla „Corriere dello Sport", że wynik finału Pucharu Europy w 1993 roku pomiędzy Olympique Marsylia a AC Milan (1:0) był wypaczony, ponieważ dwaj piłkarze Milanu zostali kupieni przez OM.

„Niczego nie potwierdziłem, te rewelacje to fantazja dziennikarzy i manipulacja. Mówiłem tylko o dwóch czy trzech „sztuczkach" („trucs") Olympique i o plotkach, które krążyły w Marsylii. Nie podałem żadnych nazwisk. Po deklaracji Bernesa (byłego dyrektora generalnego OM, który skrytykował Papina za „głupotę" – przyp. red.) wszyscy mówią o tamtym meczu z całkowitą bezkarnością.

Dementuję wszystko, co ukazało się w gazetach w tej sprawie. To była przyjacielska pogawędka z dziennikarzami, a teraz zostałem brutalnie zaatakowany. Jeżeli UEFA wezwie mnie przed komisję, stawię się, ale tylko po to, by zdementować rewelacje prasy" – powiedział Papin dla radiostacji RMC (Radio Monte Carlo).

Dementi Papina nastąpiło już po ustosunkowaniu się do tej sprawy federacji piłkarskich FIFA i UEFA, które zgłosiły gotowość dokładnego zbadania rzekomej afery.

(PAP)

Ciężki los kibica

Kibice chcący na żywo oglądać zmagania sportowców podczas przyszłorocznych igrzysk olimpijskich w Atlancie, będą musieli poświęcić kilka godzin dziennie na dotarcie do sportowych obiektów.

W Atlancie jest zbyt mało hoteli, aby zaspokoić potrzeby wszystkich chętnych. Organizatorzy z góry zarezerwowali większość miejsc dla tysięcy oficjeli, dygnitarzy, dziennikarzy i sponsorów. Resztę wykupiły wielkie korporacje turystyczne.

Już dzisiaj, na rok przed igrzyskami, najbliższe wolne pokoje hotelowe znajdują się w miastach odległych o dwie godziny jazdy od Atlanty. Niezorganizowani kibice mogą wybierać pomiędzy odległymi o około 240 km Birmingham i Alabamą lub zaledwie o 160 km Chattanogą i Tennesse.

(PAP)

Tajemnicze zniknięcie Nigeryjczyków

Dwaj osiemnastoletni piłkarze nigeryjscy, przebywający na stażu treningowym w pierwszoligowym klubie szwedzkim Helsingborg IF, zniknęli w tajemniczy sposób i od dwóch tygodni nie dają znaku życia.

Zawodnicy trenowali przez tydzień, później przestali zjawiać się na zajęciach, a kiedy w końcu lipca, po upływie terminu stażu, przedstawiciel klubu chciał ich odszukać i przetransportować na lotnisko, okazało się, że Nigeryjczycy zniknęli.

Ważność wiz obu piłkarzy upłynęła 1 sierpnia. Władze szwedzkie poinformowały, że żaden z nich nie złosił się dotychczas z prośbą o azyl. Nie ma ich także, jak informuje macierzysty klub – Concord FC Abeokuta, w Nigerii.

W połowie lipca szwedzkie władze imigracyjne odmówiły wydania wiz wjazdowych dla ekipy młodych nigeryjskich piłkarzy, którzy mieli wziąć udział w turnieju młodzików (13 lat) w Goeteborgu.

W 1993 r. liczni zawodnicy juniorskiej drużyny Nigerii (17–18 lat) odłączyli się od ekipy przebywającej w Goeteborgu, a następnie zgłosili do władz imigracyjnych z prośbą o azyl polityczny.

(PAP)

kk

Wielki finał street–soccera

Termin street–soccer znaczy piłka uliczna. Jest to nowa odmiana futbolu, która pojawiła się w Europie w 1994 roku. Od razu zdobyła ogromną popularność wśród dzieci i młodzieży. Właśnie najmłodszych firma „Puma" – wynalazca street–soccera – namawia do wzięcia udziału w nowej zabawie.

Mecze street–soccera rozgrywane są na przenośnym boisku, które ma wymiary 20 na 14 metrów. Jest otoczone bandą o wysokości 1 metra. Bramka ma 4 m szerokości i 1,3 m wysokości. Drużyny składają się z 6 zawodników (bramkarza, trzech grających i dwóch rezerwowych).

Limit zmian, które przeprowadza się w locie, nie jest ograniczony. Mecz trwa 10 minut (dwa razy po pięć ze zmianą stron) efektywnej gry. Najważniejsze różnice w przepisach gry pomiędzy futbolem i street–soccerem – brak spalonego, po aucie piłkę wprowadza się do gry jak bilę kręglową, po ziemi, a na bramkę strzelać można tylko spoza pola karnego.

W 1995 roku w 11 miastach Polski, w tym i w Białymstoku rozegrane zostały turnieje eliminacyjne, w których wzięły udział 352 zespoły, w dwóch kategoriach wiekowych 10–13 i 14–16 lat. Ich triumfatorzy wystąpią w finale – 19 sierpnia na warszawskiej Agrykoli.

Natomiast 2 października dwie najlepsze polskie drużyny zagrają w Berlinie w światowym finale, w którym wezmą udział zawodnicy z 23 krajów, między innymi z USA, Kanady, Japonii, Hongkongu i Niemiec.

(PAP)

Reprod. A. Zgiet



Regaty na Wigrach

W najbliższą sobotę, 12 sierpnia, na jeziorze Wigry odbędą się regaty żeglarskie w klasie Omega drewniana. Zwycięzca otrzyma puchar, ufundowany przez prezesa Fundacji Rozwoju Przedsiębiorczości. Zgłoszenia uczestników przyjmowane są od godz. 10 na przystani PTTK w Starym Folwarku. Początek zawodów o godz. 12. Wieczorem, po godz. 19, organizatorzy zapraszają na przegląd piosenki turystycznej i żeglarskiej.

(m)

Protest Warmii przyjęty

Baraży nie będzie

Niedawno informowaliśmy o szansie, jaka stanęła przed zespołem Nida Ruciane Nida. Zespół z Mazur miał, jak pierwotnie zakładano, startować w barażach o trzecią ligę. Oprócz Nidy w rywalizacji miały uczestniczyć zespoły Warmii Olsztyn i Victorii Bartoszyce.

Wczoraj podczas narady w Olsztynie, gdzie spotkali się przedstawiciele zainteresowanych OZPN, rozpatrywano protest Warmii Olsztyn, która ubiegała się o miejsce w lidze bez rozgrywania baraży.

Wniosek olsztynian przyjęto stosunkiem głosów 4:3. Tym samym ostatnia niewiadoma przed rozgrywkami została rozstrzygnięta – Warmia w III lidze.

(mag)

Dwa ciekawe mityngi w Białymstoku

W sierpniowym słońcu lekkoatleci szykują formę

Dwie ciekawe imprezy lekkoatletyczne odbędą się wkrótce na stadionie białostockiego Zwierzyńca. W dniu 26 sierpnia entuzjaści sekcji lekkoatletycznej Jagiellonii, która praktycznie nie istnieje z braku środków, postanowili jednak zorganizować XV międzynarodowy mityng lekkoatletyczny wespół z Radiem Białystok SA i Urzędem Miasta.

Poprzednie zawody, nazywane mityngiem Budowlanych gromadziły na starcie niemal całą czołówkę krajową. A na 1000 m Ryszard Ostrowski ustanowił nawet nowy rekord Polski wynikiem – 2:18.56. Z satysfakcją oklaskiwano też rodzimych mistrzów – Krystynę Danilczyk, Eugeniusza Bedeniczuka i Izabelę Czajko. Również i w tym roku na stadionie zwierzynieckim zobaczymy wielu znakomitych lekkoatletów kraju. Udział ich gwarantuje ranga mityngu, bowiem jest zarazem finałem Grand Prix PZLA.

Natomiast w dniach 30 września – 1 października, również na stadionie zwierzynieckim, rozegrane zostaną mistrzostwa Szkolnego Związku Sportowego w lekkiej atletyce. W związku z tym 90–osobowa grupa lekkoatletów woj. białostockiego przygotowywać będzie formę do mistrzostw na dwutygodniowym zgrupowaniu w Olecku. Pobyt 30 najlepszych zawodniczek i zawodników pokrywa Zarząd Główny SZS, a pozostałych 60 rodzice i kuratorium. Będzie to jedno z największych zgrupowań lekkoatletycznej młodzieży w ostatnich latach. Działacze białostockiego SZS nie ukrywają, że liczą na medale mistrzowskie.

Największe nadzieje wiąże się ze sprinterem Piotrem Berestiukiem (najlepszy w kraju w kat. 16 lat), Piotrem Siwkiem (kula), Jackiem Sawickim (110 m ppł.), Dariuszem Kierulem (wzwyż), Tadeuszem Wyszkowskim (dysk), Anettą Bartoszuk (wzwyż), Iwoną Czaban (wzwyż) i Katarzyną Krzyżanowską (100 m ppł.).

(j.t.)

Laury szachistów

Ekipa łomżyńskich szachistów bardzo dobrze wypadła na organizowanym przez Okręgowy Związek Szachowy w Suwałkach festiwalu szachowym w Augustowie. Impreza odbyła się w drugiej połowie lipca.

W rozegranym na zakończenie otwartym turnieju Grand Prix z udziałem ponad 90 zawodników z kraju i zagranicy Maciej Jakubowski z łomżyńskiego klubu „Maraton" zajął 6. miejsce (7,5 pkt). W ostatniej rundzie wygrał z mistrzynią międzynarodową Genrietą Lawilową z Białorusi. W trzeciej dziesiątce sklasyfikowano Marcina Ciołka z klubu szachowego SP nr 9 w Łomży (6 pkt.) oraz Wojciecha Walewskiego i Jerzego Karwackiego z klubu „Maraton" (obaj po 5,5 pkt).

Reprezentacja Łomży liczyła 12 osób.

(MK)



W najnowszym rankingu WTA – najlepszych tenisistek świata – prowadzi Steffi Graff (360,15 pkt), która wyprzedza dwie Hiszpanki Arantxę Sanchez (322,11) i Conchitę Martinez (197,20).

Fot.: PAP/CAF–EPA

TV NBC podbija stawkę

Amerykańska sieć telewizyjna NBC podjęła bezprecedensowy wysiłek finansowy, aby zapewnić sobie wyłączność praw transmisji igrzysk olimpijskich Sydney 2000 i Salt Lake City 2002 na terenie Stanów Zjednoczonych.

Jak poinformował Międzynarodowy Komitet Olimpijski, NBC przeznacza na to łącznie jeden miliard 270 milionów dolarów. Za prawa transmisji letnich igrzysk w Sydney zapłaci 715 mln USD, ponad 56 proc. więcej niż za igrzyska w Atlancie (456 mln). Za zimowe igrzyska w Salt Lake City NBC zapłaci 555 mln dolarów, 48 procent więcej niż za Nagano–98 (375 mln). Wyrażając zadowolenie z wynegocjowanego kontraktu MKOl. podkreślił, że NBC oferuje nie tylko przekaz satelitarny, ale i za pośrednictwem dwóch sieci kablowych. Zdaniem MKOl., zwiększy to liczbę godzin transmisji i pozwoli na rozszerzenie programu o dyscypliny, które nie znajdą miejsca w relacjach prowadzonych „na żywo". Komitet Olimpijski podkreślił jednocześnie, że ten korzystny finansowo kontrakt pozwoli zwiększyć pomoc finansową dla organizatorów igrzysk, federacji międzynarodowych oraz narodowych komitetów olimpijskich.

„MKOl. zatrzyma na swoje potrzeby najwyżej 10 procent wpływów" – poinformowano w Lozannie. Warto dodać, że do tej pory Komitet zatrzymywał dla siebie 7 procent wpływów. Oto, jak wygląda ewolucja opłat amerykańskich sieci za prawa transmisji igrzysk olimpijskich (w dolarach USA):

Igrzyska Letnie – Igrzyska Zimowe:

1960 – (Rzym – CBS) – 394 tys. (Squaw Valley – CBS) – 50 tys.

1964 – (Tokio – NBC) – 1,5 mln (Innsbruck – ABC) – 297 tys.

1968 – (Meksyk – ABC) – 4,5 mln (Grenoble – ABC) – 2,5 mln

1972 – (Monachium – ABC) – 7,5 mln (Sapporo – NBC) – 6,4 mln

1976 – (Montreal – ABC) – 25 mln (Innsbruck – ABC) – 10 mln

1980 – (Moskwa – NBC) – 87 mln (Lake Placid – ABC) – 15,5 mln

1984 – (Los Angeles – ABC) – 225 mln (Sarajewo – ABC) – 91,5 mln

1988 – (Seul – NBC) – 300 mln (Calgary – ABC) – 309 mln

1992 – (Barcelona – NBC) – 401 mln (Albertville – CBS) – 243 mln

1994 – (Lillehammer – CBS) – 295 mln

1996 – (Atlanta – NBC) – 456 mln

1998 – (Nagano – CBS) – 375 mln

2000 (Sydney – NBC) – 715 mln

2002 – (Salt Lake City – NBC) – 555 mln.

(PAP)

Tenisowy turniej

W sobotę oraz niedzielę (12–13 sierpnia) o godz. 10.00 na kortach MOSiR Olecko odbędzie się turniej tenisowy o nazwie V Grand Prix Olecko'95.

(paw)

Już jutro
SKARB KIBICA
III LIGI
PIŁKARSKIEJ,
a w nim terminarz,
składy drużyn
z naszego regionu
oraz inne informacje

Minitriathlon w Supraślu

Podkomisja do spraw sportu masowego, działająca przy Urzędzie Miasta i Gminy w Supraślu, organizuje w najbliższą sobotę, 12 bm. III minitriathlon – Supraśl'95.

Start odbędzie się na plaży miejskiej o godzinie 12. Program zawodów: pływanie – 1 km, jazda na rowerze – 20 km i bieg – 4 km.

Zgłoszenia przyjmowane będą do godziny 11.45 na plaży miejskiej.

Osoby niepełnoletnie powinny mieć zgodę na start od rodziców. Wpisowe wynosi 4 złote.

(mark)

GAZETA współczesna – dziennik regionalny. Redaguje zespół. WYDAJE: „Kresy" BO, sp. z o.o., prezes Zbigniew Fabjańczuk, wiceprezes, redaktor naczelny – Jerzy Kostrzewski, tel. 420-935. Adres: Białystok, ul. Suraska 1, skr. poczt. 193, teleks 85-21-06, fax 423-245, SEKRETARIAT REDAKCJI – tel. 422-377, modem 421-508, STUDIO KOMPUTEROWE – tel. 422-623, DZIAŁ MIEJSKI – tel. 421-118, 423-240, 423-241, 422-377, DZIAŁ SPOŁECZNO-GOSPODARCZY – tel. 425-366, DZIAŁ SPORTOWY – tel. 422-317, BIURO MARKETINGU – tel. 423-242 i 423-244, BIURO REKLAM I OGŁOSZEŃ – tel./fax 425-116, Kierownik - tel. 420-521; akwizytorzy - tel. 420-556. ODDZIAŁY: Giżycko, ul. Pocztowa 3, tel./fax 52-80, Łomża, Aleja Legionów 7, tel./fax 16-56-97. Suwałki, ul. Kościuszki 32, tel. 66-30-00, fax 66-57-26. DRUK: Białostockie Zakłady Graficzne. Konto: 340409-808-136 w PBG SA oddział w Białymstoku. Za treść ogłoszeń redakcja nie odpowiada. Materiałów nie zamówionych redakcja nie zwraca, w nadesłanych zastrzega sobie prawo dokonywania skrótów i zmiany tytułów.

REDAKTOR WYDANIA
Wojciech Jarmołowicz

KIEROWNIK KOREKTY
Wanda Bochenko

am

V mistrzostwa świata w lekkiej atletyce

Trójskoczek XXI wieku

Artur Partyka brązowym medalistą

Poniedziałek był w Goeteborgu dniem sensacji. 29–letni Brytyjczyk, Jonathan Edwards od początku sezonu prezentował w trójskoku rekordową formę, ale takich szybkich i długich skoków nie spodziewano się na stadionie Ullevi, gdzie odbywają sie V mistrzostwa świata w lekkiej atletyce. Już w pierwszej próbie wylądował poza punktem oznaczającym 18 metrów. Przez cztery minuty on i 30 tysięcy widzów czekało na ukazanie się na świetlnej tablicy wyniku. Tyle bowiem trwał pomiar odległości. I eksplozja radości 18,16 m. Rekord świata! Dziesięć minut później Edwards skoczył w drugiej próbie jeszcze dalej – 18,29. Z trzeciej, czwartej i szóstej zrezygnował, a w piątej uzyskał – 17,49.

18 lipca br. w Salamance Edwards skoczył 17,98, co było również rekordowym osiągnięciem. Wcześniej czterokrotnie przekraczał 18 metrów, ale za każdym razem wiał silny wiatr. IAFF nie zatwierdziła żadnego z tych rezultatów.

Zapytany, czy w tym roku jest w stanie osiągnąć jeszcze większą odległość, niż na stadionie Ullevi odpowiedział: „Mam taką nadzieję. Muszę tylko poprawić pod względem techniki ostatnią fazę."

W kuluarowych komentarzach nazwano Edwardsa lekkoatletą XXI wieku, którego długo nikt nie przeszkoczy. Jest wprawdzie dwóch, trzech trójskoczków zbliżających się do granicy 18 metrów, ale nie zdołają jej przeskoczyć.

Na drugim miejscu w Goeteborgu uplasował się Brian Wellman (Bermudy) – 17,62, wyprzedzając Jerome Romaina (Dominikana) – 17,59.

Do finału biegu na 1500 m awansowały Małgorzata Rydz (Budowlani Częstochowa), która wygrała drugi półfinał i Anna Brzezińska (Gwardia Opole), a do półfinału 3000 m z przeszkodami Michał Bartoszak (Olimpia Poznań). Odpadł z dalszej rywalizacji na 400 m ppł. Paweł Januszewski (Skra Warszawa). Katarzyna Radke (Lechia Gdańsk) została zdyskwalifikowana w chodzie na 10 km, a Marta Żukowska (Stal Stalowa Wola) zajęła 33. miejsce.

W dziesięcioboju Sebastian Chmara (Bałtyk Gdynia), podobnie jak dziesięciu innych zawodników, nie ukończył tej „koronnej" konkurencji. Nie stanął na starcie ostatniej próby, biegu na 1500 m.

Wczoraj w biegach eliminacyjnych na 400 m przez płotki startowała reprezentantka AZS Wrocław – Monika Warnicka. Do półfinałów awansowały po 3 najlepsze zawodniczki z 4 serii oraz 4 z najlepszymi czasami. Polka startująca w 1 serii wywalczyła 4 lokatę z czasem 56.88 i właśnie tym wynikiem zdobyła prawo startów w półfinale, bowiem był to 12 czas eliminacji.

W biegu na dystansie 800 metrów zwyciężył Wilson Kipketer (Dania) z czasem 1.45.08. Duńczyk jest podopiecznym polskiego trenera pracującego z reprezentacją Danii Sławomira Nowaka. Drugą pozycję wywalczył Hatunginiam z Burundi, a trzecią Norweg Rodal.

Wyniki: 1. Dan O' Brien (USA) – 8.695 pkt., 2. Eduard Hamalainen (Białoruś) – 8.489, 3. Mike Smith (Kanada) – 8.419 pkt.

Wyniki 100 m kobiet: 1. Gwen Torrence (USA) – 10.85, 2. Merlenne Ottey (Jamajka) – 10.94, 3. Irina Privałova (Rosja) – 10.96.

Jedną z najpóźniej rozegranych wczoraj konkurencji był skok wzwyż mężczyzn. Tu mieliśmy w finałowej 12 swoich dwóch przedstawicieli – Artura Partykę oraz Jarosława Kotewicza. Kotewicz odpadł dość szybko na wysokości 2.25 m. Natomiast wspaniałą walkę o jeden z medali stoczył bardziej utytułowany Partyka. Gdy jako pierwszy zaliczył 2.35. Wydawało się, iż może sięgnąć nawet po złoto. Jednak wtedy dali o sobie znać Bahamczyk Troy Kemp oraz rekordzista świata i mistrz olimpijski z Barcelony Kubańczyk Javier Sotomayor. Obaj skoczyli po 2.37 i stoczyli walkę o pierwsze miejsce. Wyższej wysokości już nikt nie pokonał, a że reprezentant Wysp Bahama 2.37 zaliczył mniejszą ilością prób jemu przypadł złoty medal. Nasz skoczek zdobył brązowy krążek.

(opr. let)



Amerykanka Gail Devers prezentuje złoty medal, który zdobyła wygrywając bieg na 100 m ppł.

Fot. PAP/CAF-AP

HALLO TAXI 96-27
SOLIDNIE TANIO
Koniecznie sprawdź
2626

Przed meczem Legia – IFK. Szymon Szemberg z „Goeteborg Post" specjalnie dla „Gazety Współczesnej"

Marzeniem remis 0:0

O godzinie 20.30 na stadionie przy ul. Łazienkowskiej w Warszawie rozegrany zostanie mecz rundy wstępnej Ligi Mistrzów, w którym stołeczna Legia zmierzy się z IFK Goeteborg.

Wczoraj, 8 bm. połączyliśmy się telefonicznie z Szymonem Szembergiem dziennikarzem pracującym w „Goeteborg Post". Oto co nam powiedział przed dzisiejszym pojedynkiem:

„Bardzo mało mówi się w Goeteborgu o piłkarskim pojedynku z Legią. Wszyscy żyją mistrzostwami świata w lekkiej atletyce, które rozgrywane są na stadionie Ullevi, oddalonym 500 metrów od naszej redakcji. Jeżeli weźmiemy pod uwagę występy IFK w ubiegłym sezonie w Lidze Mistrzów, to zdecydowanym faworytem jest drużyna z Goeteborga. Trzeba jednak wziąć pod uwagę słabe występy naszej drużyny w lidze. IFK nie prezentuje ostatnio dobrej formy. Nasz najlepszy obrońca Joakim Bjoerklund, reprezentant Szwecji, przeszedł do włoskiej Serie A i tym samym bardzo osłabił najlepszą stronę szwedzkiej drużyny, czyli defensywę. Ale za to Jasper Blomqvist, który był kontuzjowany, prawdopodobnie dziś wystąpi z Legią. Przypomnę tu, że był najlepszym piłkarzem IFK, gdy pokonali oni Manchester Utd. i Barcelonę. Jest to fenomenalny talent przypominający grą Ryana Giggsa z Manchesteru Utd.

Satysfakcjonującym wynikiem dla IFK byłby remis 0:0, a w najgorszym wypadku nawet 0:1. Rok temu Goeteborg przegrał ze Spartą Praga 0:1, by później wygrać 2:0 u siebie. Taktykę, jaką zastosuje nasz trener Roger Gustavsson będzie zapewne gra właśnie na 0:0. Nadmienię tu jednak, iż IFK gra zawsze tak samo na wyjeździe i u siebie, nie muruje bramki np. tak jak AC Milan. Szwedzi nie liczą na zwycięstwo, bardzo chcieliby zakończyć dzisiejszą konfrontację bezbramkowym remisem.

Drużyna IFK ma duże problemy w pomocy. Stefan Rehn wyjechał do Szwajcarii, a Hakan Mild i Stefan Lindqvist są kontuzjowani. Jedyny prawdziwy rozgrywający to Magnus Erlingmark. Prawdopodobnie Stevan Petersson, który grał w Ajaxie Amsterdam i Eric Valsted zagrają w ataku.

Goeteborg gra zawsze systemem 4–4–2. Według naszego wysłannika, na dzisiejszy mecz Szwedzi wystąpią w następującym składzie: Ravelli – Kamark, Olsson, Johansson, Nilsson – Martinsson, Erlingmark, Landberg, Blomqvist – Petersson, Lilienberg.

(mark)

Konferencja

Niech się uczą nasi piłkarscy działacze: zanim ekipa IFK Goeteborg przybyła do naszej stolicy – kierownictwo sekcji piłkarskiej Legia Warszawa i dyrekcja „Victorii" zostali poinformowani o tym, że IFK zorganizuje w Warszawie specjalną konferencję prasową przed meczem o „ligę mistrzów".

– „Składu swego zespołu nie podam – powiedział R. Gustafsson dopóki sędzia holenderski do tego mnie nie zmusi. Zgodnie z naszym zwyczajem obserwowaliśmy swoich przeciwników w pięciu kolejnych występach – trzech meczach towarzyskich rozegranych przez Legię we Francji i w Niemczech oraz dwóch spotkaniach pierwszoligowych.

Trener – obserwator Eijlert Bjoerkman dobrze wywiązał się z powierzonego zadania i dostarczył bardzo interesujący materiał filmowy. Legia gra typowo „po polsku", dość stereotypowo, podobnie było z poznańskim Lechem dwa lata temu. „

Po losowaniu w prasie szwedzkiej pisano o szczęściu mojego zespołu. My szkoleniowcy mamy nieco inne zdanie – Legia to ciekawy, bardzo solidny i mocny rywal.

(PAP)

Szwedzi w Warszawie

Kwaterą piłkarzy IFK Goeteborg od poniedziałku do czwartku będzie stołeczny hotel „Victoria". Ok. godz. 16 Szwedzi stawili się już w tym reprezentacyjnym hotelu.

„Lot czarterowym samolotem był przyjemny – powiedział trener Roger Gustafsson. – Trwał tylko niespełna dwie godziny. Przed wyjazdem z Goeteborga przeprowadziliśmy z zespołem lekki rozruch, teraz najważniejsze aby dobrze wypocząć przed pucharową środą...

Skład IFK nie jest tajemnicą. Jeśli nie stanie się coś nieprzewidzianego to na stadion Legii wyjdą: Ravelli – Kamark, Johansson, Olsson, Nilsson– Martinsson, Landberg, Erlingmark, Blomqvist– Pettersson, Lilienberg. Stefan Lindqvist nie zagra (kartki), Hakan Mild też nie. Na razie przeprowadza on intensywną rehabilitację po kontuzji.

"Szwedzi przyjechali do nas z własnym kucharzem i własnym prowiantem. „Stosujemy taką taktykę zawsze, nie jest to związane z konkretnym meczem – powiedział R.Gustafsson. – Po prostu miejscowy kucharz może się spóźnić, a tak wszystko jest podane we właściwej porze i w dodatku gracze mają gwarancję, że zjedzą to czego właśnie potrzebują."

Z ekipą IFK przybyło dziesięciu dziennikarzy. Tommy Johansson z goeteborgskiego radia powiedział dziennikarzowi PAP: „Goeteborg jest rozkochany w piłce nożnej. Nie wyobrażamy sobie aby i tym razem nie udało się nam awansować do Ligi Mistrzów.

Nasz stadion „stary" Ullevi może pomieścić tylko 15 tys. widzów. Niegdyś na tym obiekcie zasiadło i 33 tys. widzów, ale po ostatnich przeróbkach pojemność trybun wyraźnie ograniczono.

Kiedy Legia przyjedzie do Goeteborga usłyszy doping godny południowo–amerykańskich stadionów. Jeśli mogę radzić obrońcom Legii to polecam im zwłaszcza Matsa Lilienberga, który w dwóch ostatnich ligowych występach zafundował rywalom aż cztery bramki."

(PAP)

Zachmurzenie małe okresami umiarkowane. Temperatura maksymalna w dzień od 20 do 22 st., minimalna w nocy od 6 do 8 st. Wiatr słaby, w dzień północno-zachodni, w nocy zmienny.

Rano ciśnienie powietrza ok. 1001 hPa, w ciągu dnia wzrost o 2 – 3 hPa.

Imieniny: Romana, Romualda, Klarysy.

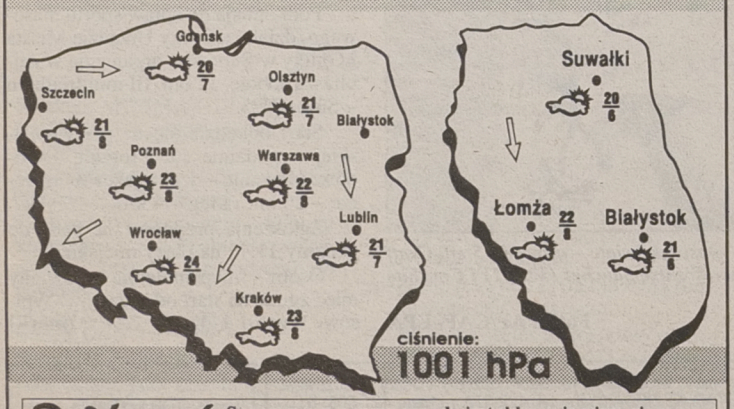

Podlasiak Sponsorem prognozy pogody jest sklep zajmujący się sprzedażą atestowanych wykładzin dywanowych, PCV i tapet.
Białystok, Branickiego 17, tel. 327-417

Mistrzostwa Białegostoku koszykarskich trójek

Kosz pełen Pepsi

Po raz pierwszy w Białymstoku, 2 września br. rozegrane zostaną Otwarte Mistrzostwa Miasta koszykarskich trójek. Zawody odbędą się pod patronatem prezydenta Białegostoku. Sponsorem turnieju jest General Bottlers Branch Office, czyli Pepsi Cola.

Impreza rozegrana zostanie w hali przy ul. Antoniukowskiej. Rozgrywki toczyć się będą w dwóch kategoriach: szkół podstawowych oraz open.

Każdy zespół powinien składać się z maksimum czterech zawodników i rozegra minimum trzy mecze.

Zgłoszenia do mistrzostw przyjmowane będą w dniach 30–31 sierpnia w godzinach 16–19 w kawiarni „Ratuszowa" przy ul. Rynek Kościuszki.

Najlepsze zespoły otrzymają atrakcyjne nagrody, których fundatorem jest Pepsi.

(mark)

am