Biblioteka im. L. Górnickiego w Ełku Czytelnia

**Dziś o godz. 10 w Białymstoku w miejscu, gdzie stała Wielka Synagoga, odsłonięty zostanie pomnik ku czci spalonych tu Żydów. W uroczystości, związanej z rocznicą powstania w Białostockim Getcie, wezmą udział ambasador Izraela w Polsce, przedstawiciele organizacji żydowskich z kraju i zagranicy.**
**Szczegóły na str. 11. w dodatku „Dzień Dobry Białystok".**

GAZETA
# Współczesna

Nr indeksu 350133

DZIENNIK REGIONALNY • Białystok, Giżycko, Łomża, Suwałki • Nr 157 (13309) • Środa, 16.08.95 r.

ISSN - 0137-9488 Nakład 29500 egz. Cena 50 gr (5.000 zł)

MINIMAX III
Codziennie supernagroda.
Tylko trzy tygodnie zabawy.
KOLUMNA KONKURSOWA NA STR. 22

### Od 1 stycznia przyszłego roku Łomża i Suwałki dołączą do programu pilotażowego

# „Eksperyment" zamiast powiatów

**W Sejmie komisja nadzwyczajna ds. powiatów rozpocznie dziś prace nad projektem ustawy o zakresie działania dużych miast. Rozstrzygnięcia projektu oprotestowały organizacje samorządowe, m.in. Związek Miast Polskich.**

Według projektu, z dniem 1 stycznia 1996 r. realizowany od 1994 r. tzw. program pilotażowy zostanie poszerzony z 46 na 78 miast. Włączone będą do niego obligatoryjnie wszystkie miasta wojewódzkie oraz miasta powyżej 70 tys. mieszkańców. O ile w pierwszym etapie samorządy miast mogły negocjować z wojewodami zakres i warunki przejmowania zadań, to obecnie projekt nowelizacji przewiduje, że wszystkie zadania staną się zadaniami zleconymi ustawowo, a więc samorządy muszą je przejąć. Środki na ich realizację pochodzić będą z subwencji ogólnej.

Według rozszerzonego pilotażu, gminy będą musiały przejąć: szpitale i przychodnie, domy pomocy społecznej, wszystkie szkoły i placówki oświatowe podlegające kuratoriom oraz resortom rolnictwa, zdrowia i kultury, drogi krajowe i wojewódzkie oraz instytucje kulturalne.

Sądząc z dyspozycji, jakie otrzymali wojewodowie z URM – u, wejście w życie znowelizowanej ustawy jest przesądzone. Np. wojewoda łomżyński przekazał już do poszczególnych resortów listę jednostek, które ewentualnie przejmie samorząd Łomży. Do końca sierpnia wyliczone mają być kwoty wydatkowane z budżetu wojewody na utrzymanie tych placówek.

Związek Miast Polskich – organizacja zrzeszająca samorządy dużych i średnich miast, krytycznie ocenia zarówno dotychczasową realizację programu pilotażowego, jak i projekt jego rozszerzenia. W wielu miastach uczestniczących w pilotażu, wystąpił problem braku środków na realizację przejętych zadań. **– Obecnie ten sam rząd proponuje rozszerzenie „eksperymentu"** – powiedział rzecznik Związku, Zenon Bosacki. **– Boimy się, że to jest również niewypał, tylko na większą skalę.**

Według niego, różnica w podejściu do rozszerzania uprawnień samorządów między koalicją a Związkiem dotyczy sposobu finansowania zadań. Projekt utrzymuje zasadę subwencjonowania, która okazała się czynnikiem destabilizującym budżety tych miast.

**– Zasada subwencjonowania oznacza, że centrum „przydziela" gminom publiczne pieniądze, a zatem są one pozbawione własnych, wystarczających zasobów finansowych** – komentuje Z. Bosacki. **– Jest to sprzeczne z podpisaną przez Polskę Europejską Kartą Samorządu Terytorialnego.**

W kręgach organizacji samorządowych panuje przekonanie, że rozszerzony pilotaż jest „kulawym kompromisem" premiera Oleksego, który jako lider SLD deklarował poparcie dla kontynuowania reformy samorządowej, a jako premier nie może wywiązać się z obietnic ze względu na koalicyjne układy z PSL–em.

**(MK)**

### Prymas Glemp na Jasnej Górze

# Zachować tożsamość

**O zagrożeniach utraty duchowych i narodowych wartości i niebezpieczeństwie „tresury obywateli" na drodze ku wspólnotom europejskim mówił w czasie homilii prymas Polski, kardynał Józef Glemp, do 150 tys. pielgrzymów z całego kraju i zagranicy uczestniczących na Jasnej Górze w dorocznym święcie Wniebowzięcia Najświętszej Marii Panny.**

Prymas wskazał na liczne zagrożenia dla Polski, jakie – jego zdaniem – występują na tle dążenia do Europy. Dążenia te mogą być wykorzystywane przez siły, którym zależy na ekonomicznym i duchowym podporządkowaniu Polski. Ustosunkowując się do zarzutów „mieszania się Kościoła do polityki" prymas powiedział: **„Kościół składający się z obywateli świeckich i duchownych ma prawo i obowiązek uczestniczyć w budowaniu życia publicznego".**

*Szczegóły na str.2.*

**Załoga „Gazety Współczesnej" zajęła 20. miejsce (na 28 załóg startujących) na Żeglarskich Ogólnopolskich Mistrzostwach Dziennikarzy. Impreza, która zakończyła się w poniedziałek, była udana, choć obfitowała również w skandale.**
**Szczegóły na str. 5.**



*Wczorajsze uroczystości pod pomnikiem Józefa Piłsudskiego w Białymstoku odbywały się w strugach deszczu.* **Fot. M. Kość**

### Święto Wojska Polskiego i Wniebowzięcia Najświętszej Marii Panny w naszym regionie

# Egzamin z historii

**W naszym regionie, w poniedziałek i wtorek odbywały się liczne uroczystości z okazji Święta Wojska Polskiego. W Kościele katolickim dzień wczorajszy był Świętem Wniebowzięcia Najświętszej Marii Panny, a także poświęcenia owoców pracy rolników – plonów pól i łąk.**

Rzesze mieszkańców Białegostoku i okolicznych miejscowości uczestniczyły wczoraj w uroczystej mszy św., którą w Bazylice Katedralnej odprawił Metropolita Białostocki – abp Stanisław Szymecki. Przed ołtarzem delegacje kilkunastu parafii złożyły tradycyjne wieńce plonów – zbóż, owoców i ziół.

W głównej nawie stanęły kompania honorowa 18. Brygady Zmechanizowanej ze sztandarem, poczty sztandarowe Straży Granicznej, policji, Zarządu Regionu NSZZ „Solidarność", organizacji kombatanckich. Obecni byli wojewoda – Andrzej Gajewski i prezydent Białegostoku – Krzysztof Jurgiel, parlamentarzyści, przedstawiciele władz wojewódzkich i miejskich oraz organizacji społecznych.

Homilię wygłosił ks. Marian Wydra, który podkreślił trzy wymiary wtorkowych uroczystości: Wniebowzięcie Najświętszej Marii Panny, 75. rocznicę Bitwy Warszawskiej – „cudu nad Wisłą", wieńce plonów – wyrosłe z serc i pracy rolników.

**– Stajemy przed wielką próbą Narodu, aby zdać egzamin z historii. Niech wieńce będą symbolem tego co polskie i narodowe...** – powiedział na zakończenie ks. M. Wydra.

Metropolita Białostocki poświęcił wieńce oraz przyjął od rolników w postaci chleba z tegorocznej mąki, owoców, ziemniaków, ziół.

Przed udzieleniem pasterskiego błogosławieństwa, abp S. Szymecki powiedział m.in.:

**– Dzisiejsze święto jest świętem Marii i wszystkich kobiet, którym składamy wyrazy uznania za ich powołanie. Chcemy bronić godności kobiety. Dziękuję rolnikom za trud i wieńce. Przekazuję też życzenia żołnierzom...**

Na zakończenie odśpiewano „Boże coś Polskę".

Ulewa sprawiła, że uroczystość składania wieńców i kwiatów przy pomniku Marszałka Józefa Piłsudskiego trwała krótko. Obok pomnika wartę zaciągnęli żołnierze. W okolicznościowym przemówieniu wojewoda Andrzej Gajewski stwierdził m.in.:

**– Żaden bohaterski czyn niemożliwy jest bez wielkiego przywódcy. W r. 1920 takim wielkim przywódcą był Marszałek Józef Piłsudski. Historia przyznała mu wreszcie w swoich dziejach należne miejsce... Coraz bardziej dojrzewa w nas myśl, iż najwyższą już chyba koniecznością jest czas na Polskę mądrą i na nasz w niej porządny i spokojny byt. Historia, która na przełomie wieków tak hojnie rozdawała narodom swych wielkich synów, niech teraz Polskę obdarzy tym darem...**

**Ciąg dalszy na str. 2.**

### Wczorajszy deszcz złagodził tylko stan zagrożenia w lasach

# Pożarowy rekord sezonu?

**Leśnicy i strażacy nareszcie doczekali się wczoraj obfitych opadów deszczu, które złagodziły sytuację pożarową. Jednak w minioną niedzielę i poniedziałek (13–14 bm.) straż pożarna w województwach białostockim i łomżyńskim zanotowała rekordową w tym roku liczbę interwencji w płonących lasach.**

Tylko w ostatnią niedzielę na Białostocczyźnie strażacy 17 razy wyjeżdżali do płonących ściernisk, poszycia leśnego i drzewostanów. M.in. spłonęło 2 ha trawy w Ostróżanach i 3 ha w Jeżewie Starym. W okolicach Grabarki całkowitemu spaleniu uległ 1 ha poszycia leśnego.

W tym samym czasie w lasach woj. łomżyńskiego strażacy interweniowali 9 razy, a w poniedziałek – 15. Cztery z nich były to tzw. średnie pożary, gdzie obok ściółki, palił się również drzewostan. Najgroźniejszy pożar miał miejsce w Grądach Dużych gm. Jedwabne, gdzie z dymem poszło 7 ha 40–letniego lasu.

Przyczyną większości tych zdarzeń były podpalenia, nieostrożność osób dorosłych oraz nagminne, jak co roku w sierpniu, wypalanie ściernisk.

Stosunkowo mało pracy mieli w te dni strażacy na Suwalszczyźnie, gdzie zanotowano tylko 3 ogniska płonącego poszycia leśnego.

Wczorajsze opady deszczu w całym regionie północno–wschodnim podniosły wilgotność ściółki i złagodziły sytuację pożarową w lasach. Jeśli jednak wierzyć długoterminowym prognozom pogody, były one chwilowe i należy liczyć się z nawrotem ciepłej oraz suchej aury, a tym samym zagrożenia pożarowego.

**(bs)**

# Dziś mecz z Francją

**Dziś o godz. 20.45 na stadionie Parc des Princes w Paryżu reprezentacja Polski zmierzy się z Francją. Mecz będzie miał kluczowe znaczenie dla dalszych losów obu zespołów w eliminacjach Euro '96.**

*O tym i o innych wydarzeniach piszemy na naszych kolumnach sportowych, na stronach 22, 23, 24.*

**(mag)**

jk

GAZETA współczesna

### LECH WAŁĘSA O PRAWICY

**Zdaniem prezydenta Lecha Wałęsy, nie jest możliwe przekonać kandydatów prawicy, żeby w wyborach prezydenckich wystąpił tylko jeden z nich. Wałęsa wyraził taką opinię wczoraj odpowiadając na jedno z pytań podczas spotkania z radnymi Miasta i Gminy Radzymin.**

„Jeżeli naprawdę wystartuję, to zawalczę, bo wiem, jakie są moje porażki i szanse" – powiedział Wałęsa.

### WYBORY 5 LISTOPADA?

W oczekiwaniu na zarządzenie przez marszałka Sejmu wyborów prezydenckich Redakcja Polityczna PAP przygotowała projekt depeszy, która zostanie nadana do odbiorców natychmiast po wydaniu tego dokumentu. W projekcie znalazła się nawet data głosowania – 5 listopada. Termin ten nie jest przypadkowy. Wynika z analizy zapisów konstytucji, ustawy o wyborze prezydenta, wypowiedzi marszałka Sejmu Józefa Zycha oraz... kalendarza.

### W ROCZNICĘ SIERPNIA

14 bm. w 15. rocznicę rozpoczęcia strajku stoczniowców w sierpniu 1980 roku, w Dworze Artusa w Gdańsku odbyła się zorganizowana z inicjatywy Bogdana Borusewicza konferencja pn. „Rodowody Sierpnia". Uczestniczyli w niej historycy Jerzy Holzer i Andrzej Paczkowski oraz licznie przybyli działacze ówczesnej opozycji – w tym sygnatariusze porozumień sierpniowych.

### CZECZENI ROZBROJĄ SIĘ

**Dowódca wojsk rosyjskich w Czeczenii Anatolij Romanow oświadczył wczoraj, że powstańcy czeczeńscy są gotowi rozpocząć rozbrajanie swoich oddziałów w środę, w nie sprecyzowanej miejscowości czeczeńskiej – poinformowała agencja ITAR–TASS.**

Romanow podał termin rozpoczęcia rozbrajania oddziałów czeczeńskich po wczorajszym spotkaniu z dowódcą jednostek czeczeńskich, Asłanem Maschadowem.

### „GAPOWICZ" NIETYKALNY

**W przypadku odmowy okazania dowodu tożsamości, kontrolerzy nie mają podstaw prawnych do zatrzymania „gapowicza" i doprowadzenia go na policję, lub do straży miejskiej.** „Żaden organ lokalny nie może upoważnić do tego" – twierdzi Tadeusz Zieliński, Rzecznik Praw Obywatelskich w piśmie do ministra Marka Borowskiego, szefa URM.

Zieliński wyraził także wątpliwość, czy prawo pozwala policji i straży miejskiej legitymować gapowicza, względnie zatrzymywać go do czasu ustalenia tożsamości, w celu umożliwienia przewoźnikom dochodzenia swych roszczeń cywilno–prawnych. Istniejącą sytuację RPO uznał za demoralizującą, „problem wymaga opracowania legislacyjnego" – napisał.

**(PAP)**

### 75. rocznica „Cudu nad Wisłą"

# W obronie Polski i Europy

**Z udziałem przedstawicieli najwyższych władz państwowych z prezydentem Lechem Wałęsą rozpoczęły się wczoraj w Ossowie koło Warszawy centralne uroczystości 75. rocznicy Bitwy Warszawskiej 1920 r. Obchody zapoczątkowała, odtworzona na makiecie, prezentacja przebiegu bitwy, zwanej „Cudem nad Wisłą".**

Odprawiono mszę za Ojczyznę oraz w intencji poległych w obronie niepodległości Polski. W homilii biskup Leszek Sławoj Głódź przypomniał, że Bitwa Warszawska miała wymiar nie tylko militarny, polityczny i społeczny, ale także religijny. „U wrót Warszawy walczyliśmy o wiarę świętą, przeciwko ateizmowi" – powiedział biskup.

Po zakończeniu mszy na przykościelnym cmentarzu odbył się apel poległych, w którym uczczono pamięć żołnierzy, oficerów oraz najwyższych dowódców wojska polskiego, z naczelnym wodzem, marszałkiem Józefem Piłsudskim, uczestników stoczonego w 1920 r. zwycięskiego boju z oddziałami Armii Czerwonej.

Prezydent Lech Wałęsa podkreślił, że Bitwa Warszawska nie była tylko lokalnym epizodem, ale wpisała się w ciąg wydarzeń zapoczątkowanych wybuchem I wojny światowej. „Na tych polach decydował się los Polski, wiele przemawia za tym, że także Europy" – mówił prezydent. Lech Wałęsa wskazał, że Polska – w walce z wojskami radzieckimi – obroniła własną niepodległość i osłoniła Europę przed bolszewikami, którzy nieśli na Zachód „na bagnetach propozycję władzy radzieckiej".

Prezydent podkreślił, że dokonano tego „niewyobrażalnym wysiłkiem całego narodu, zjednoczonego jak nigdy w historii". „Przeciw bolszewickiej nawale stanęły wszystkie stany i wszystkie pokolenia, wszystkie odłamy polityczne z wyjątkiem komunistów" – przypomniał Wałęsa, stwierdzając, że w ten sposób „Polacy zdali egzamin z własnej dojrzałości i okazali się w pełni ukształtowanym narodem".

Prezydent powiedział, że wówczas – pomimo słabości bolszewickiej Rosji – Polska nie była w stanie zmienić mapy politycznej tej części Europy. Zdaniem Wałęsy, potem jednak Rzeczpospolita mogła zrobić więcej dla sąsiednich narodów – dla Ukraińców, Białorusinów i Litwinów, ale „zrobiła niewiele". „Mamy wobec tych narodów grzechy na sumieniu. Jako prezydent powinienem powtórzyć za marszałkiem Piłsudskim: ja was, państwo, przepraszam" – mówił Lech Wałęsa, wyrażając jednak obawę, czy takie słowa byłyby dobrze zrozumiane.

W patriotyczno–religijnej uroczystości, przy grobach żołnierzy poległych pod Ossowem w jednej z najważniejszych walk Bitwy Warszawskiej, uczestniczyli także m.in. marszałkowie Sejmu – Józef Zych – i Senatu – Adam Struzik, wicepremier Aleksander Łuczak oraz szef Sztabu Generalnego gen. broni Tadeusz Wilecki. Licznie przybyli przedstawiciele środowisk kombatanckich oraz okoliczni mieszkańcy.

Uroczystości zakłócił nieco „wypadek przy pracy", jaki przydarzył się żołnierzowi z kompanii reprezentacyjnej WP. Tuż przed złożeniem wieńców w miejscu pochowania prochów żołnierzy 1920 r. przed kaplicą podczas wykonywania komendy „do nogi broń" żołnierzowi przypadkowo wypaliła broń – na szczęście nabita ślepym nabojem.

❁❁❁

W poniedziałek, w przeddzień święta Wojska Polskiego i 75. rocznicy Bitwy Warszawskiej na Placu Piłsudskiego w stolicy odsłonięto pomnik Marszałka, a także złożono wieńce na płycie Grobu Nieznanego Żołnierza.

**(PAP)**

# Egzamin z historii

**C.d. ze str. 1.**

Przy pomniku przedstawiciele władz wojewódzkich i miejskich, parlamentu, policji, Straży Granicznej wojska, NSZZ „Solidarność", organizacji kombatanckich, złożyli wieńce i kwiaty.

**(h)**

### NABOŻEŃSTWO W BIAŁOSTOCKIEJ KATEDRZE PRAWOSŁAWNEJ

W intencji Wojska Polskiego i 18. Białostockiej Brygady Zmechanizowanej, modlono się w niedzielę, 13 sierpnia wieczorem, w czasie nabożeństwa w białostockim Soborze p.w. św. Mikołaja, będącym Katedrą Polową Prawosławnego Ordynariatu Wojska Polskiego. Liturgii, przy udziale bp. Hioba z Chicago (USA) i licznego grona kapłanów, przewodniczył Prawosławny Ordynariusz WP, Metropolita Białostocko – Gdański, abp Sawa.

W głównej nawie stanęły poczty sztandarowe 18. Brygady Zmechanizowanej, Podlaskiego Oddziału Straży Granicznej i Policji oraz żołnierze 18. Brygady. Przybyli także m.in. gen. Franciszek Puchała ze Sztabu Generalnego WP, posłowie, przedstawiciele MON, Sejmiku Samorządowego i Rady Miejskiej, władz wojewódzkich i miejskich, Straży Granicznej, Policji, UOP, jednostki lotniczej z Białej Podlaskiej, Wojewódzkiego Sztabu Wojskowego.

Abp Sawa podkreślił w kazaniu rolę duszpasterstwa wojskowego w kształtowaniu postaw młodego pokolenia: Przekazał też serdeczne życzenia i swe błogosławieństwo żołnierzom z okazji święta Wojska Polskiego.

**(h)**

### WARTA HONOROWA W ŁOMŻY

Dzień „Cudu nad Wisłą" uczczono wczoraj w Łomży. Żołnierze zaciągnęli wartę honorową przy tablicy upamiętniającej miejscowych AK–owców przed budynkiem Szkoły Muzycznej. Kwiaty złożono także pod pomnikiem ku czci żołnierzy Września na Placu Jana Pawła II.

Uroczystości z okazji Dnia Wojska odbywały się w Wojewódzkim Sztabie Wojskowym oraz w jednostce wojskowej w Osowcu.

**(MK)**

### 10. ROCZNICA KORONACJI

W Płonce Kościelnej odbyły się wczoraj uroczystości kościelne, z udziałem biskupa łomżyńskiego Juliusza Paetza i rzeszy wiernych, w 10. rocznicę koronacji obrazu Matki Boskiej Wniebowziętej. W 1985 r. aktu tego dokonał w znanym sanktuarium maryjnym prymas Polski kardynał Józef Glemp.

**(PAP)**

### Święto Wniebowzięcia Najświętszej Marii Panny

# Tysiące pielgrzymów na Jasnej Górze

**Ponad 110 tys. pielgrzymów z kraju i zagranicy uczestniczyło wczoraj na Jasnej Górze w obchodach dorocznego święta Wniebowzięcia Najświętszej Marii Panny. W homilii podczas sumy pontyfikalnej prymas Polski, kardynał Józef Glemp mówił o zagrożeniach utraty duchowych i narodowych wartości i niebezpieczeństwie „tresury obywateli" na drodze ku wspólnotom europejskim**

Nawiązując do rocznicy Bitwy Warszawskiej prymas stwierdził, że dar niepodległości nie jest nam dany na zawsze i wezwał do czujności „w tej dżungli walki o wpływy i łatwe łupy". Prymas wskazał na liczne zagrożenia dla Polski, jakie – jego zdaniem – występują na tle dążenia do Europy. Dążenia te mogą być wykorzystane przez siły, którym zależy na ekonomicznym i duchowym podporządkowaniu Polski.

**– Wejście do wspólnoty krajów europejskich to piękna rzecz** – powiedział prymas. **– Ale nie tylko polityczna. Kościół widzi ją także jako zagadnienie moralne i ostrzega przed taką tresurą obywateli, która czyniłaby z nich manekiny za cenę wejścia do klubu wysokich dysponentów.**

Zdaniem prymasa są dwa sposoby wejścia biednych do grupy bogatych. **– Pierwszy sposób, gdy biedny zaimponuje swoim charakterem, pracowitością i osobowością (...) Drugi sposób to wyzbycie się swego charakteru, swego ubrania, swego stylu bycia, przybrania się w obowiązujący frak lub dżinsy i naśladowania wszystkiego, co czyni bogaty. W stosunku do Polski zdaje się być stosowany ten drugi wariant** – stwierdził prymas.

Prymas widzi szereg sposobów „wyzyskiwania kraju, osłabienia go oraz uruchamiania sposobów samoosłabienia. Według niego walka o samoosłabienie narodu polskiego" przebiega na trzech frontach: biologiczno – ekonomicznym, obyczajowo –moralnym i religijnym. Wśród tych zagrożeń prymas wymienił powracający, m.in. z trybun parlamentarnych temat aborcji, regulowanie przyrostu naturalnego „środkami niemoralnymi", wpajanie m.in. przez szkołę jedynie fizjologicznej wizji człowieka, szeroki front walki z rodziną i Kościołem.

Zarzucając środowiskom laickim i niektórym mediom „hasanie po grzbiecie Kościoła", prymas odparł zarzuty dotyczące mieszania się Kościoła do polityki. Stwierdził, że „jest to sformułowanie komunistyczne", wywodzące się z czasów, kiedy rację i prawo wypowiadania się miała jedyna partia.

**– Taka antydemokratyczna forma funkcjonuje nawet do dziś. Wyjaśniamy, że Kościół, składający się z obywateli świeckich i duchownych ma prawo i obowiązek uczestniczyć w budowaniu życia publicznego (...)** – powiedział prymas.

Kardynał Glemp dodał, że „sama władza kościelna poleca wstrzymać się duchownym od udziału w czynnym życiu rządowym i partyjnym."

**(PAP)**

## Morderstwo w Giżycku

W niedzielę rano znaleziono na ławce dworca PKS–u w Giżycku ciało 28 – letniego mieszkańca wsi Miłki. Mężczyzna zmarł w wyniku kilkukrotnego ugodzenia nożem. Śledztwo mające na celu ujęcie sprawców lub sprawcę morderstwa prowadzi miejscowa policja.

**(k.z.)**

## EKSPRESEM

❁ W poniedziałek, ok. godz. 19.30 w Suchaniczach gm. Szudziałowo przy miejscowym sklepie między kilkoma mężczyznami wywiązała się bójka. Na skutek odniesionych w niej obrażeń jeden z uczestników – 24–letni mężczyzna zmarł w szpitalu.

❁ Wczoraj, ok. godz. 4.45 z ulicy Siedleckiego w Łomży skradziono samochód marki polonez. Sprawców kradzieży – 4 młodych mężczyzn zatrzymano kilka godzin później w Ostrołęce.

❁ Przez ostatnie dwa dni – poniedziałek i wtorek na Suwalszczyźnie skradzione zostały 3 samochody i 1 ciągnik. W miejscowości Zełwągi gm. Mikołajki – ciemnozielone audi 80, nr rejestracyjny BO–ZL 664 o wartości 43 tys.zł; w Mikołajkach – platynowo–szary nissan o nr. LB–WL 821, wartość pojazdu 34 tys. zł.; w Suwałkach – niebieska łada o nr. SUD 13–27 wartości 6,5 tys. zł i we wsi Wróble gm. Banie Mazurskie ciągnik, nr. rejestracyjny SUC 50–61 o wartości 10 tys. zł.

❁ Wczoraj, ok. godz. 15.30 w Hajnówce przy ul. Kolejki Leśnej wybuchł pożar w 6–rodzinnym, drewnianym budynku mieszkalnym. Częściowemu spaleniu uległo jedno mieszkanie. Lekkiemu zaczadzeniu uległ jego właściciel. Przyczyną pożaru było zaprószenie ognia w poszkodowanym lokalu.

❁ W poniedziałek, w Rudzie gm. Krypno w jednym z gospodarstw zapalił się kombajn bizon. Spaliły się paski klinowe, przewody instalacji elektrycznej na łączną sumę ok. 1 tys. zł. Przyczyną zapalenia było zatarcie się pasków klinowych.

❁ W nocy, z poniedziałku na wtorek, na trasie Białystok–Suchowola niedaleko Katrynki łada potrąciła pieszego, który nagle wtargnął na jezdnię wprost pod nadjeżdżający samochód. Poszkodowany z ciężkimi obrażeniami ciała został przewieziony do szpitala.

**(bs)**

bm

### Związkowcy z augustowskiego Przedsiębiorstwa Wyrobów Tytoniowych zaniepokojeni

# Bój o „Popularne"

**Działające w Przedsiębiorstwie Wyrobów Tytoniowych S.A. związki zawodowe – NSZZ „Solidarność" i ZZ Pracowników PWT boją się, że produkcja papierosów „Popularne" zostanie przeniesiona do Radomia. Skierowały w tej sprawie pismo do Zarządu Regionu „Pojezierze".**

**– Zaniepokoiły nas informacje, które ukazały się w lipcu w „Rzeczpospolitej"** – mówi Mirosław Chudecki, zastępca przewodniczącego Komisji Zakładowej NSZZ „Solidarność". **– Analizując je dochodzimy do wniosku, iż prywatyzacja przemysłu tytoniowego nie jest pozbawiona aspektów politycznych. Stwierdzenie pana ministra Kaczmarka – „nie będziemy jednak sprzedawać zakładów tytoniowych za wszelką cenę" i „gdyby więc prywatyzacja jakiegoś jednego zakładu tytoniowego miała oznaczać spektakl polityczny, jestem gotów ten zakład wyłączyć z prywatyzacji na pewien czas lub w ogóle go nie prywatyzować" są szantażem wobec załóg pracowniczych.**

Związkowcy boją się także planów Ministerstwa Przekształceń Własnościowych, dotyczących przekazania produkcji „Popularnych" dla wytwórni w Radomiu, a „Klubowych" do Krakowa. Takie sugestie – zdaniem związkowców – pojawiły się w prasie.

**– Z informacji, jakie posiadamy** – mówi M. Chudecki – **wynika, że w ten sposób ministerstwo chce wyciszyć sprzeciw plantatorów okręgu krakowskiego wobec prywatyzacji oraz poprawić skomplikowaną sytuację finansową spółki radomskiej. Nasza firma poniesie straty ekonomiczne. Stracą tym samym pracownicy i plantatorzy tytoni ciemnych...**

M. Chudecki powiedział „Gazecie", że przedstawiciele obu organizacji związkowych mają się zebrać dziś, aby zastanowić się nad formami protestu. Związkowcy zapowiadają użycie wszelkich, dostępnych prawem działań, aby zapobiec zakusom ministerstwa.

Udział „Popularnych" w ogólnej produkcji PWT S.A. w Augustowie wynosi 6-7 proc. Wytwarzanie „Klubowych" zostało zaniechane już wcześniej. Poproszony o komentarz zastępca dyrektora spółki, Roman Marczewski stwierdził, że nie ma podstaw prawnych, aby zabrać „Popularne" z Augustowa.

Od prawie pięciu lat augustowska firma współpracuje z British American Tobacco Industries Group – drugim na świecie producentem papierosów. BAT jest dla Przedsiębiorstwa Wyrobów Tytoniowych S.A. w Augustowie potencjalnym inwestorem strategicznym. Do tej pory koncern zainwestował w Augustowie ok. 10 mln marek niemieckich. PWT S.A. znalazło się wśród pięciu krajowych firm tej branży, objętych programem kapitałowej prywatyzacji polskiego sektora tytoniowego. Decyzje o dokonaniu przekształceń własnościowych mają zapaść do końca października br.

**(m)**

### W ciągu kilku ostatnich lat w województwie białostockim przybyło 40 tysięcy abonentów

# Telefoniczny biznes

**Telekomunikacja Polska SA powstała 2 stycznia 1992 roku na bazie przekształceń, którym poddano instytucję Polska Poczta, Telefon i Telegraf. Od tego czasu w woj. białostockim notuje się przyspieszony rozwój usług telekomunikacyjnych.**

Jeszcze pod koniec 1991 roku na terenie woj. białostockiego odnotowano ok. 81 tysięcy abonentów telefonicznych. Do chwili obecnej ich liczba wzrosła do 120 tysięcy. Tylko w tym roku ma przybyć 12,5 tysiąca abonentów.

W maju ubiegłego roku w Białymstoku uruchomiono automatyczną międzynarodową centralę telefoniczną. Od tej pory abonenci w naszym mieście mogą indywidualnie wybierać międzynarodowe połączenia do 107 krajów z całego świata.

Podobne możliwości posiadają wszystkie automaty publiczne na terenie miasta. Na koniec 1991 roku na terenie całego woj. białostockiego było ich ok. 650, w chwili obecnej jest już ich 900. Wszystkie one podlegają stopniowej modernizacji, część z nich wymienia się na nowsze typy. Warto dodać, że dwa lata temu pojawiły się również automaty na karty magnetyczne. W chwili obecnej zainstalowano ich około 170.

Ponadto w lutym tego roku uruchomiono nowoczesną centralę telefoniczną Centrum 2. Dzięki niej będzie można podłączyć 10 tysięcy abonentów ze śródmieścia Białegostoku i Wasilkowa.

W swoich najbliższych zamierzeniach Telekomunikacja Polska SA zakłada telefonizację Łap i wszystkich gmin z dawnego powiatu łapskiego. Prace przy tworzeniu specjalistycznej infrastruktury w tym rejonie już się zaczęły. Ponadto podobne inwestycje planuje się zrealizować w Mońkach i Tykocinie wraz z przylegającymi do tych miejscowości rejonami.

Inwestycje Białostockiej Telekomunikacji Polskiej SA idą w miliony dolarów, bowiem, jak się dowiedzieliśmy, koszt pozyskania jednego abonenta wynosi ok. 1000 dolarów.

**(mp)**

### Harcerze wracają ze Zlotu

# Z olimpijskimi medalami

**Dziś do Białegostoku wracają harcerze, którzy uczestniczyli w Światowym Zlocie Harcerstwa Polskiego w Zegrzu. Razem z nimi przyjeżdżają harcerze z Włoch i Białorusi.**

**– Przywozimy do Białegostoku, zdobyte na Olimpiadzie Światowego Zlotu Harcerstwa Polskiego w Zegrzu, złote medale i puchary uzyskane za zajęcie pierwszych miejsc w rozgrywkach koszykówki męsko – żeńskiej i piłki nożnej chłopców. Ponadto nasza instruktorka Anna Gil zajęła pierwsze miejsce w biegu na 60 m, nagrodzone złotym medalem oraz drugie miejsce w pchnięciu kulą – medal srebrny. W finale piłkarskim naszym przeciwnikiem była ekipa Małopolski. Po dramatycznej walce i przy ogłuszającym dopingu z użyciem kotłów, misek i menażek, zremisowaliśmy 1:1. Ponieważ mieliśmy ogólnie lepszy stosunek bramek i punktów, nam przypadło pierwsze miejsce. Czekamy teraz na końcową klasyfikację całego zlotu. Myślę, że będziemy w pierwszej piątce** – powiedział „Gazecie" komendant białostockiego Hufca ZHP, harcmistrz Andrzej Bajkowski.

W niedzielę, 13 bm. mszę św. na zlocie odprawił Biskup Polowy WP, gen. dyw. Sławoj Leszek Głódź. Tego dnia delegacja Zlotu, a w jej składzie dwunastu harcerzy i harcerek z Białegostoku, udała się do Częstochowy, aby w Kaplicy Jasnogórskiej złożyć votum Związku Harcerstwa Polskiego.

Białostockich harcerzy odwiedził także minister – kierownik Urzędu do spraw Kombatantów, poseł Ziemi Białostockiej – prof. Adam Dobroński. O harcerskim programie działania w szkole i miejscu zamieszkania rozmawiał z młodzieżą kurator oświaty – Tadeusz Kaluta, a z komendantem wojewódzkim policji – Tadeuszem Serwatko rozważano możliwości wprowadzenia do drużyn i zastępów specjalności i sprawności z zakresu ruchu drogowego i ratownictwa wodnego. Uczestników zlotu odwiedzili także seniorzy ZHP z naszego regionu.

Powrót ze zlotu do Białegostoku nastąpi dziś, 16 sierpnia. Razem z harcerzami przybędzie jedenastu skautów z Włoch i jedenastu harcerzy z Grodna. Włosi będą przebywać w Białymstoku do 22 sierpnia.

### Bójka po dyskotece

## Ranny żołnierz

W czasie piątkowej, 11 bm., dyskoteki niedaleko jednostki wojskowej w Szerokim Borze koło Pisza żołnierze pobili się z cywilami. Jednemu z żołnierzy zadano cios nożem.

Odniesione obrażenia lewego boku nie zagrażają jednak życiu poszkodowanego, którego umieszczono w szpitalu w Ełku. Sprawą zajęła się Żandarmeria Wojskowa.

**(m)**



### IX Ogólnopolska pielgrzymka na św. Górę Grabarkę

# W intencji przyznania klasztoru

**Blisko 2 tys. osób z Polski, Białorusi i Litwy wyruszyło w poniedziałek z Białegostoku w IX ogólnopolskiej pieszej pielgrzymce na św. Górę Grabarkę. Swój cel prawosławni pielgrzymi osiągną w najbliższy piątek – w wigilię święta Przemienienia Pańskiego (Spasa). Intencją pielgrzymki jest przyznanie zabudowań klasztornych w Supraślu Cerkwi Prawosławnej.**

W poniedziałek nabożeństwo dla pielgrzymów odprawił w białostockiej parafii pw. św. Eliasza abp Sawa, ordynariusz prawosławnej diecezji białostocko–gdańskiej.

Święta Góra Grabarka jest – wraz z odbudowaną tam po pożarze cerkwią i klasztorem – miejscem świętym wyznawców prawosławia w Polsce. W historii tego sanktuarium, nazywanego „prawosławną Częstochową", istotną rolę odgrywa kult ikony „Spasa Izbawnika". Jego sierpniowe święto w dniu Przemienienia Pańskiego gromadzi rokrocznie na Grabarce dziesiątki tysięcy wiernych.

Trasa pielgrzymki liczy 125 km i wiedzie przez Zabłudów, Augustowo, Podbiele i Milejczyce.

**(PAP)**
**Fot. A. Zgiet**

### Za dwa lata

# Trzy rocznice Puńska

**Puńsk (woj. suwalskie), będący ośrodkiem ocenianej na 20–25 tys. mniejszości polskich Litwinów, za dwa lata będzie obchodził 400. rocznicę założenia tamtejszej parafii (uważanej za dającą początek miejscowości), 350–lecie nadania praw miejskich oraz 145. rocznicę ich utraty – poinformował wójt gminy Kazimierz Baranowski.**

W specjalnej uchwale Rada Gminy przyjęła program obchodów. Przewiduje on m.in. reaktywowanie odnalezionego u heraldyków herbu Puńska, przedstawiającego postać świętego Piotra. Ustanowiony będzie honorowy medal, wręczany ludziom zasłużonym dla miejscowości. Przy Urzędzie Gminy zostanie wzniesiony pamiątkowy obelisk, a w kościele wmurowana będzie tablica upamiętniająca 400–lecie parafii. Obchody mają rozpocząć się w połowie czerwca 1997 roku i zakończyć się w sierpniu.

**(PAP)**



W niedzielę rano wydarzył się kolejny cud w naszym regionie. Tym razem w Jeżewie Starym – 30 kilometrów od Białegostoku.

Teresa Orłowska idąc na pole zauważyła, że okno w domu jej sąsiada nie wygląda normalnie. Na szybie wystąpiły kolorowe plamy, których kształt skojarzył się jej z wizerunkiem Matki Boskiej Częstochowskiej.

**– Panie u nas lepiej widać niż w Lipnikach** – mówili mieszkańcy wsi. **– Ale dlaczego ksiądz nie chce się wypowiedzieć na ten temat.**

Na zdjęciach nie udało się odwzorować wizerunku z szyby w Jeżewie. Mieszkańcy sądzą inaczej – ich wioska jest wyjątkowa, nie gorsza niż Lipniki.

**MIK**
**Fot. M. Kość**

Korzystać z własnego umysłu

# Nasze bogate wnętrze

**31 sierpnia rozpocznie się w Białymstoku kolejny cykl kursu samodoskonalenia umysłu metodą Jose Silvy. Pod koniec września planowane jest zorganizowanie kursu Silva dla dzieci, a w listopadzie dla ludzi niepełnosprawnych.**

Zdaniem Andrzeja Wójcikiewicza, dyrektora Metoda Silvy–Polska, kurs daje absolwentom wzmocnienie pewności siebie, uwolnienie się od poczucia winy, poprawę zdrowia, przyrost umiejętności relaksacji.

Tadeusz Szewczyk, białostocki organizator kursu, uważa, że Silva „jest wspaniałą metodą dla tych wszystkich, którzy chcą doskonalić się i poznawać swoją osobowość".

– Nie wierzę, by którykolwiek z uczestników tego kursu poprzestał na nim. Silva jest ważnym krokiem na drodze samodoskonalenia się, ale przecież nie ostatnim – powiedział Tadeusz Szewczyk.

Andrzej Wójcikiewicz, dyrektor Silvy na Polskę, zetknął się z tą metodą w Kanadzie, gdzie pełnił funkcję jednego z szefów kanadyjskiego związku szermierki.

– Miałem okazję sprawdzić wykorzystanie metody Silvy w ramach przygotowywania zawodników do startów. Szermierze kanadyjskiej kadry narodowej po przejściu kursu Silvy, w ciągu jednego sezonu awansowali w rankingach światowych z dwunastego na szóste miejsce – mówił Andrzej Wójcikiewicz.

Andrzej Wójcikiewicz stwierdził, że szkolenie metodą Silvy odbyła również brazylijska reprezentacja piłkarska, która w zeszłym roku zdobyła mistrzostwo świata.

Właśnie w Brazylii metoda Silvy zyskała szczególną popularność, ponieważ w kursie kontroli umysłu wzięło udział kilku biskupów, którzy zarekomendowali metodę wśród hierarchii kościelnej i wiernych. W Europie Środkowej Silva najlepiej zafunkcjonowała na Węgrzech, gdzie kurs odbyło już ponad 70 tysięcy osób. W Polsce absolwentów Silvy na razie jest dziesięciokrotnie mniej.

– Sądzę, że na terenie Białostocczyzny mamy już około 200 absolwentów kursu – mówi Tadeusz Szewczyk.

Absolutną nowością będzie natomiast kurs Silvy dla niepełnosprawnych, który najprawdopodobniej odbędzie się w Białymstoku w końcu listopada.

– Ktoś powiedział, że człowiek żyje tak długo, jak ma nadzieję. Jeśli ktoś potrafi obdarować nadzieją, obdarowuje życiem – powiedział Tadeusz Szewczyk i dodał, że właśnie w procesie rehabilitacji niepełnosprawnych, rozwijanie psychicznych możliwości może okazać się bardzo istotne.

Metoda Jose Silvy wywodzi się z badań opartych na hipnozie i medytacji, nie jest jednak ani medytacją ani hipnozą w tradycyjnym znaczeniu. Opiera się na zapoznaniu uczestnika kursu z umiejętnością skierowania swojej uwagi do jego wewnętrznego świata. Wiąże się to ze spowolnieniem aktywności mózgu i osiągnięcia przez niego tak zwanej „częstotliwości alfa". Taką częstotliwość mózg osiąga, kiedy aktywność człowieka znajduje się pomiędzy częstotliwością czuwania i snu.

Metoda Silvy oparta jest na przekonaniu, że właśnie w stanie „alfa" człowiek najlepiej kontaktuje się ze swoją subiektywną intuicją i uczy wykorzystywania jej do rozwiązywania swoich życiowych problemów. Organizatorzy kierują kursy do wszystkich, którzy chcą się doskonalić, lepiej sobie radzić z nawykami, poprawiać zdrowie, koncentrację, zdolność podejmowania decyzji.

– Samo regularne przebywanie w stanie „alfa" wzmacnia system odpornościowy organizmu – twierdzi Andrzej Wójcikiewicz.

Jednak najpoważniejszym zadaniem kursu kontroli umysłu metodą Jose Silvy jest wyrobienie w uczestnikach przekonania o niepowtarzalności i pełnej oryginalności każdej istoty ludzkiej.

**(mr)**

Wojna w byłej Jugosławii trwa

# Pomóżmy im przetrwać

**O wsparcie dla krajów byłej Jugosławii zwraca się w apelu do wszystkich ludzi dobrej woli Polski Czerwony Krzyż. Pomóżmy innym, w których kraju od czterech lat toczy się wojna.**

Aby choć w minimalnym stopniu ulżyć zamieszkującej tam ludności, Zarząd Główny PCK wyśle w najbliższych dniach transport z darami – przeważnie namioty i koce – o wartości ponad 100.000 zł. Ponadto ogłoszono apel pod hasłem „Pomoc byłej Jugosławii" z prośbą o wsparcie finansowe.

PCK od początku wojny na Bałkanach, która pochłonęła już tysiące ofiar, a setki tysięcy pozostawiła bez dachu nad głową, stara się – na miarę własnych możliwości – pomóc ludności b. Jugosławii. Dotychczas wysłano już 32 transporty o wadze 49 ton, wartości 24.644 mln starych zł. Znajdowały się w nich leki, sprzęt medyczny, żywność i odzież. Jest to jednak przysłowiowa kropla w morzu potrzeb. Dlatego PCK zwraca się o pomoc finansową. Wpłat można dokonywać na konto lub bezpośrednio w kasie Zarządu Oddziału Okręgowego PCK w Białymstoku przy ul. Warszawskiej 29.

**Numer konta: Bank Gdański III O/Białystok 300403–8400–132.**

Ponadto, jak określa Federacja Czerwonego Krzyża i Czerwonego Półksiężyca, dla krajów b. Jugosławii potrzeba:

fasoli – 100 ton,
oleju – 170 ton,
konserwy ziemniaczanej – 100 ton,
makaronu – 70 ton,
mleka w proszku – 150 ton,
szamponów p. wszawicy – 20.000 butelek,
pieluch dla niemowląt – 13.000 kompletów,
tabletek do uzdatniania wody – 500.000 sztuk opakowań.

Wszystkie artykuły powinny mieć atest.

**GP**

Transakcja na granicy

# Naiwny Litwin

**Do oczekującego (10 sierpnia) w BMW na odprawę na przejściu granicznym w Ogrodnikach obywatela Litwy zwrócił się Białorusin, który wyraził chęć kupna samochodu. Cudzoziemcy szybko się dogadali i Białorusin usiadł za kierownicą, aby wykonać jazdę próbną.**

– Ruszyliśmy w kierunku Gib – mówił policjantom po zdarzeniu właściciel pojazdu. – Po przejechaniu kilku kilometrów, samochód stanął i dosiadło się do nas jeszcze dwóch innych mężczyzn. W okolicy Frącek pobito mnie i wyrzucono z samochodu...

Sprawcy napaści odjechali w nieznanym kierunku. Litwin oprócz pojazdu utracił również dokumenty, 120 marek i 500 dolarów. Łączne straty poszkodowany oszacował na 10,2 tys. zł.

**(m)**

ŁOMŻA
CIECHANOWIEC
GONIĄDZ
GRAJEWO
KOLNO
SZCZUCZYN
WYSOKIE MAZOWIECKIE
ZAMBRÓW



Uczniowie w Kazaniu uczą się języka polskiego

# Z dala od polityki

**Łomżyński Oddział PHZ „Polservice" oraz prezydent Łomży sfinansowali dwutygodniową praktykę językową grupie dzieci z Kazania w Republice Tatarskiej, uczniom szkoły z programem języka polskiego. Dzieci mieszkały w hotelu „Biebrzy" w Koźle koło Kolna.**

W Szkole nr 5 w Kazaniu nauka języka polskiego włączona została do programu 7 lat temu, w okresie współpracy ówczesnych władz republiki i województwa łomżyńskiego. Program języka polskiego, wzorowany na programach innych języków obcych, został zatwierdzony przez tamtejsze władze oświatowe.

Obecnie nauka odbywa się w wymiarze dwóch godzin tygodniowo i obejmuje klasy „b" wszystkich roczników. Jak twierdzi towarzysząca dzieciom w czasie pobytu w Polsce nauczycielka tej szkoły, Maria Rzewuska–Sidorowa, zarówno rodzice, jak i dzieci wykazują ogromne zainteresowanie nauką. W czasie naboru na jedno miejsce w klasie „b" przypada kilku kandydatów. Przeprowadza się wstępne selekcje.

Podczas pobytu w Koźle 20–osobowa grupa dzieci uczestniczyła w zajęciach dydaktycznych, zwiedziła okolice Łomży oraz odbyła wycieczki do Warszawy i Częstochowy. Na pożegnanie przedsiębiorstwo „Polservice" zafundowało każdemu Słownik Poprawnej Polszczyzny.

Kazańska Szkoła nr 5 (11–latka) stała się ostatnio także ośrodkiem skupiającym tamtejszą Polonię. Maria Rzewuska, Polka urodzona w Krzemieńcu na Podolu, jest m.in. jedną z inicjatorek powołania polonijnej organizacji Orzeł Biały, która zamierza skupić Polaków z całego Powołża. Dzięki zabiegom łomżyńskiego posła Mieczysława Czerniawskiego ten zalążek ośrodka polonijnego w Kazaniu znalazł się pod opieką polskiej ambasady i konsulatu w Moskwie.

**(MK)**

# CITON poszukuje pracownika

**– W związku z zaproszeniem fundacji CITON do uczestnictwa w ogólnopolskim programie „Biura poradnictwa socjalnego", poszukujemy osoby, którą zatrudnimy przy jego realizacji – informuje wiceprzewodnicząca zarządu fundacji, Hanna Czajkowska.**

CITON preferuje tegorocznych absolwentów uczelni wyższych. Zainteresowani proszeni są o zgłaszanie się w dniach 16–18 sierpnia w godz. 8–15 w siedzibie fundacji w Łomży przy ul. Szosa Zambrowska 1/27, pokój 204, tel. 16–40–12.

**(MK)**

PBK SA nie może odmówić „Narwi" kredytu

# Wojewoda poręczy „Gaspolem"

**Sprawa kredytu na realizację programu naprawczego dla Łomżyńskich Zakładów Przemysłu Bawełnianego „Narew" jest na dobrej drodze – poinformował prof. Jan Monkiewicz, podsekretarz stanu w URM, po interwencji u premiera łomżyńskiego posła Mieczysława Czerniawskiego.**

ŁZPB „Narew", które podpisały z bankiem PBK SA ugodę oddłużeniową, otrzymały część zagwarantowanego tą ugodą kredytu na realizację programu naprawczego po długich zabiegach, w toku których bank zażądał m.in. od Skarbu Państwa poręczenia całej kwoty. 1,5 mln zł, uruchomione w sierpniu, poręczył Zarząd Miasta Łomży. Do pełnej realizacji programu potrzeba jeszcze 2 mln zł. Ministerstwo Finansów wyraziło w związku z tym zdziwienie, ponieważ zgodnie z ustawą o restrukturyzacji przedsiębiorstw i banków z 93 r., Skarb Państwa przekazał Powszechnemu Bankowi Kredytowemu obligacje skarbowe na zabezpieczenie trudnych kredytów. Prof. Monkiewicz zapewnia, że Ministerstwo Finansów w trybie nadzoru doprowadzi do wypełnienia przez PBK SA zobowiązań wynikających z ugody bankowej, a związanych z udzieleniem „Narwi" kredytu obrotowego.

Jednak z jego wystąpienia wynika także, iż sprawa poręczenia drugiej części kredytu jest nadal aktualna. Wojewoda łomżyński musi w związku z tym przyspieszyć proces udzielania poręczenia pod zastaw swych akcji w spółce „Gaspol".

**(MK)**

REKLAMA REKLAMA REKLAMA REKLAMA REKLAMA REKLAMA REKLAMA REKLAMA REKLAMA REKLAMA REKLAMA REKLAMA REKLAMA REKLAMA REKLAMA REKLAMA

FIMOT EŁK
ul. Słowackiego 11
tel./fax (0-87) 10-31-03, 10-48-40
AUTORYZOWANY DEALER
FABRYKA SAMOCHODÓW W LUBLINIE
Żuk LUBLIN
FSO: Polonez, Caro, Truck
wszystkie typy CENY FABRYCZNE gotówka, raty, leasing
NYSA C-15
4990

FSO
POLONEZ CARO
ZA GOTÓWKĘ I NA RATY
CENY PRODUCENTA
SALON 3957
Market abc
BIAŁYSTOK, MAZOWIECKA 5

STAR ŻUK LUBLIN ANDORIA LDV
AUTORYZOWANY DEALER
Tec
539-009
539-072
15-103 Białystok, ul. I Armii WP 2a
4983

s.c. HAL-GEN oferuje:
WYPOCZYNEK LETNI
w ośrodku wczasowym
"POD SOSNĄ"
w WÓLCE NAD BUGIEM
tel. 55-23-27.
i w ośrodku wczasowym
FPiU ŁABĘDŹ
w Okoniówku k. Rajgrodu
tel. (086) 72-14-86
Informacje: Białystok, ul. Łąkowa, tel. 322-179, 322-908
5065

SUWAŁKI
AUGUSTÓW
EŁK
GIŻYCKO
GOŁDAP
OLECKO
PISZ
SEJNY
WĘGORZEWO



Kulisy pewnej imprezy

# Artystka dzieciom

**23 lipca miał się odbyć w Giżycku koncert Majki Jeżowskiej. Tuż przed godziną jego rozpoczęcia w kierunku twierdzy Boyen, w której amfiteatrze miała występować piosenkarka, podążała około dwutysięczna rzesza widzów, w większości dzieci. Niestety, tuż przed bramą twierdzy ludzie dowiadywali się, że z powodu choroby artystki koncert został odwołany.**

Sześcioletnia Aleksandra z pełnym zrozumieniem wysłuchała tłumaczenia taty, że nici z koncertu, że może następnym razem, bo choroba jest przecież chorobą.

**– Koncert odwołał menedżer artystki wyjaśniając, że po koncercie w Szczytnie, gdzie Majka Jeżowska występowała, tuż przed planowanym koncertem w Giżycku, artystka zasłabła i została odwieziona do szpitala** – mówi Grażyna Darska z giżyckiego Miejskiego Domu Kultury.

Tymczasem koncert Majki Jeżowskiej się odbył. – **Było bardzo dużo dzieci, około dwóch tysięcy. Nic nie słyszałam o tym jakoby pani Jeżowska zasłabła** – poinformowała nas Ewa Łuciuk z Miejskiego Domu Kultury w Szczytnie.

Następny termin koncertu dyrekcja giżyckiego Miejskiego Domu Kultury umówiła z reprezentującymi Majkę Jeżowską pp. Kwiatkowskimi na 8 sierpnia. W jednym z paragrafów umowy czytamy: „W sprawach nie uregulowanych Najemca (pp. Kwiatkowscy, wynajmujący amfiteatr, przyp. K.Z.) może odstąpić od niniejszej umowy, o czym zobowiązany będzie zawiadomić wynajmującego w terminie na 7 dni przed terminem najmu (...)".

Dwa dni przed terminem koncertu giżycki MDK zostaje powiadomiony telefonicznie przez pp. Kwiatkowskich, że koncertu nie będzie, ponieważ nie udało się zorganizować występów w innych miastach mazurskich w tym samym czasie, więc pani Majce nie opłaca się jechać tylko do Giżycka. Pracownicy MDK–u w wielkim pośpiechu zaklejają, licznie rozwieszone w mieście, plakaty fiszką „odwołane".

Niestety, nie udało mi się skontaktować z menedżerem Majki Jeżowskiej o nazwie: „Firma" s.c. B. i L. Kwiatkowscy, Kraków, ul. Świętego Krzyża 17. Przez cały wczorajszy dzień nikt nie podnosił słuchawki firmowego telefonu numer: 22–85–43.

Giżyczczanie zaangażowani w organizację koncertu mówią, że mają dość złorzeczenia zawiedzionych rodziców i sprawa nadaje się do sądu.

Mają rację. Ale jak to wytłumaczyć sześcioletniej Oli?

**KONRAD ZBROŻEK**

Żeglarze „Gazety Współczesnej" dopłynęli do mety

# Ostra rywalizacja i ... skandal

**W poniedziałek zakończyły się w Mikołajkach I Żeglarskie Mistrzostwa Polski Dziennikarzy. Wzięło w nich udział około 100 osób reprezentujących kilkanaście regionalnych rozgłośni radiowych i wydawnictw prasowych, wśród nich również załoga naszej gazety. Żeglarzom „Gazety" udało się zająć 20 miejsce.**

Pomysłodawcami i organizatorami mistrzostw byli dziennikarze olsztyńskiej rozgłośni Polskiego Radia, którym udało się ściągnąć do Mikołajek wiele popularnych postaci polskiego dziennikarstwa.

Podczas mistrzostw przewidywano rozegranie 6 wyścigów, na każdorazowo przed każdym startem losowanych „Omegach". Już podczas pierwszego, sobotniego wyścigu, na pierwszej boi, dały znać o sobie emocje załóg, które były przyczyną jednej wywrotki i wielu kolizji. Naszej załodze w składzie: Marcin Rębacz (sternik), Mirosław Piontkowski, Konrad Kruszewski i Konrad Zbrożek udawało się pływać bez większych perturbacji. Wyjątkiem był czwarty start, na pechowo wylosowanej łódce, która w trakcie wyścigu straciła rumpel sterowy i z zablokowanym w lik szparze, postawionym grotem, staranowała kilka jachtów w porcie Wioski Żeglarskiej. Obrażenia, na szczęście niegroźne, odniósł jeden z żeglarzy „Gazety Współczesnej".

Ostatecznie po rozegraniu pięciu wyścigów uplasowaliśmy się na 20 pozycji pokonując 8 załóg. W poniedziałek, pomimo że został odwołany 6 wyścig, emocje dziennikarskiej braci żeglarskiej osiągnęły apogeum, a to za przyczyną kontrowersji związanych z regulaminem mówiącym jasno, że załogi startujące w imprezie muszą składać się z osób zatrudnionych na stałe w redakcjach i wykonujące zawód dziennikarza. Komisja Sędziowska pod przewodnictwem nieocenionego Igora Rubinkowskiego z PZŻ–tu, rozesłała do redakcji depesze z żądaniem potwierdzenia zatrudnienia kilku z żeglarzy budzących wątpliwości, czy są dziennikarzami. Od Ireneusza Iwańskiego, prezesa komercyjnego radia „Warmia – Mazury" z Olsztyna nadeszła odpowiedź, iż sternik jego załogi został zatrudniony na pół etatu w roli dziennikarza sportowego dnia ... 31.07.1995 r. Załoga „Wa – My" prowadziła od pierwszego wyścigu, będąc w zasadzie nie zagrożoną przez konkurentów, za przyczyną wspaniałych umiejętności żeglarskich. Ostatecznie, przy aplauzie gwizdów konkurentów, tegorocznymi Żeglarskimi Mistrzami Polski Dziennikarzy ogłoszono reprezentantów tego radia, którzy oprócz pucharu Prezesa Radia Olsztyn otrzymali 3000 złotych. Krzysztof Zieliński, sternik „Wa – My" spytany dlaczego został dziennikarzem tuż przed mistrzostwami odpowiedział, że „kiedyś trzeba zacząć", co dowcipnie spuentował Jerzy Iwaszkiewicz z TVP, senior żeglujących dziennikarzy: „Notatkę dziennikarską zaczyna się od odpowiedzi na pytania: kto, gdzie i dlaczego ?"

W dziennikarskim światku znany jest ostry konflikt pomiędzy dziennikarzami Radia Olsztyn S.A., a młodym radiem „Wa – Ma", który przybrał już formę sporu sądowego.

Ale odłóżmy swary na bok. Tytuł wicemistrzowski i 2100 złotych zdobyła załoga Radia „OKO" z Ostrołęki (sternik: Janusz Raczyk), a pozycję trzecią załoga radia „Zet" pod dowództwem Adama Szczepkowskiego.

Medale i nagrody wręczali triumfatorom, w imieniu władz Polskiego Związku Żeglarskiego, Mieczysław Tołwiński i Wiesław Kaczmarek. Niewątpliwie najmilszym akcentem finału mistrzostw były nagrody „prywatne", które uczestnicy wręczali swoim konkurentom, w czym prym wiódł Program III Polskiego Radia. Jeden z żeglarzy wręczył pewnej żeglarce czapkę, w której prawie opłynął (bez jedynie 700MM) kulę ziemską. „Pagaj ostatniej szansy" otrzymała reprezentacja telewizyjnej „Panoramy", która zajęła ostatnią pozycję.

**(k.z.)**

Zasada w Sejnach

# Sprzedano dwa samochody

**Od kilkunastu dni w Sejnach prowadzi działalność Samochodowy Skład Celny, wchodzący w skład firmy Sobiesław Zasada Centrum S.A. Dotychczas sprzedano dwa używane samochody.**

Firma byłego kierowcy rajdowego zainstalowała się w Sejnach jesienią ubiegłego roku. Za dwa miliardy starych złotych kupiła majątek zlikwidowanej Spółdzielni Transportu Wiejskiego. Zgodnie z pierwotnymi planami na początku sierpnia doszło do uruchomienia Samochodowego Składu Celnego.

**– W tej chwili posiadamy dwadzieścia cztery samochody zachodnich marek** – mówi kierownik SSC, Andrzej Maksimowicz. – **Pojazdy, między innymi Ople, BMW, Fiaty i Fordy, mają od czterech do dwunastu lat. Ich ceny, po uwzględnieniu opłat celnych, nie odbiegają od notowań giełdowych. Dotychczas sprzedaliśmy dwa samochody: Peugeota 405 dla klienta z Polski i Volkswagena Golfa dla obywatela Białorusi.**

Właściciel składu liczy głównie na zasobnych klientów ze Wschodu. Mieszkańcy Sejn są trochę zawiedzeni. Spodziewano się bowiem po nowym przedsięwzięciu większej liczby miejsc pracy.

**– Obecnie pracuje, wraz ze mną, sześć osób** – mówi A.Maksimowicz. – **Nie wiem skąd się wzięły pogłoski, że w składzie ma pracować trzydzieści, albo i więcej osób. Nikt takich wizji nie roztaczał. Niewykluczone jednak, że z czasem zatrudnienie może być zwiększone.**

W najbliższych miesiącach powstanie warsztat ze stacją diagnostyczną. Właściciel przymierza się także do handlu włoskimi meblami kuchennymi i wypoczynkowymi. Z myślą o kierowcach TIR-ów, przejeżdżających granicę w Ogrodnikach, część pomieszczeń, po adaptacji, zostanie przeznaczonych na mały hotel.

**(m)**

W Ełku

# Spory wokół szpitala

**Budowa nowego szpitala w Ełku ciągnie się już siedem lat. Od ubiegłego piątku wiadomo już, że budowę będzie kontynuować Budopol – Pisz. Tak zdecydowała komisja przetargowa powołana przez wojewodę suwalskiego. Z werdyktem komisji nie mogą się zgodzić dotychczasowi wykonawcy: Ełckie Przedsiębiorstwo Budowlane i Mazurskie Przedsiębiorstwo Budownictwa Ogólnego.**

Obie firmy dążą do unieważnienia przetargu. W Urzędzie Wojewódzkim twierdzą, że do przetargu musiało dojść, bowiem tak nakazuje ustawa o zamówieniach publicznych. Umowy z poprzednimi wykonawcami rozwiązano. Zanim ogłoszono wyniki przetargu, ełccy radni wydali oświadczenie, w którym m.in. skrytykowali opieszałość służb wojewody w organizacji przetargu (procedura trwała zamiast czterech aż osiem miesięcy).

W br. na prowadzenie budowy szpitala rejonowego w Ełku wojewoda przeznaczył 30 mld starych złotych. Odpowiedź na pytanie, czy pieniądze te zostaną w pełni i właściwie wykorzystane może przynieść – takie są nadzieje radnych i władz w Ełku – nadzwyczajna sesja Rady Miejskiej 24 sierpnia, na którą zaproszono wojewodę.

**(m)**

W Suwalskiem

# Więcej bezrobotnych

**W stosunku do czerwca w lipcu w woj. suwalskim liczba bezrobotnych zwiększyła się o 921 osób. W RUP w końcu ubiegłego miesiąca zarejestrowanych było 58.125 osób. W czerwcu wskaźnik stopy bezrobocia (najnowsze dane) dla woj. suwalskiego wyniósł 26,6 proc. czynnych zawodowo oraz 57,3 proc. pracujących poza rolnictwem indywidualnym.**

Na koniec lipca osoby nie posiadające prawa do zasiłku stanowiły 49,1 proc. wszystkich bezrobotnych. W lipcu do Rejonowych Urzędów Pracy wpłynęło 1078 ofert pracy, z których 606 dotyczyło pracy stałej. Najwięcej propozycji stałego zatrudnienia było skierowanych do sprzedawców, szwaczy i stolarzy. 22 osoby mogły skorzystać z ofert pracy poza woj. suwalskim. Poszukiwano przede wszystkim nauczycieli, monterów kadłubów okrętowych oraz spawaczy. W ramach prac interwencyjnych zatrudnienie uzyskało zaledwie 197 bezrobotnych, w czerwcu – 459. Zwolnienia grupowe zgłosili: Wojskowy Dom Wypoczynkowy w Augustowie (42 osoby), PSS „Społem" w Ełku (5 osób) i Suwalskie Przedsiębiorstwo Przemysłu Zbożowo-Młynarskiego „PZZ" w Suwałkach, Spichrz w Augustowie (2 osoby). Dane Wojewódzkiego Urzędu Pracy nie uwzględniają jeszcze sytuacji powstałej w Fabryce Płyt Drewnopochodnych S.A. w Rucianem Nidzie. W najbliższym czasie 500 pracowników – z 650 – otrzyma wypowiedzenia z pracy. Na wypłatę należnych odpraw WUP z funduszu gwarancyjnego przeznaczył już ponad jeden milion złotych. Upadłość FPD S.A. ogłoszono 20 lipca.

**(m)**

Tragiczny dzień na drogach

# Feralna „13"

**13 sierpnia na drogach woj. suwalskiego doszło do kilku tragicznych wypadków.**

Ok. godz. 21.45 na drodze Podnowinka – Ateny, gm. Nowinka, 19–letni Grzegorz K. najechał Jawą 350 na ciągnik prowadzony przez Leona S. Motocyklista poniósł śmierć na miejscu. Ciągnik był nieoświetlony, jechał lewą stroną jezdni, a na dodatek jego kierowca miał we krwi 1,98 prom. alkoholu.

W Augustowie na Rynku Zygmunta Augusta Fiat 1500 zjechał na chodnik i uderzył w słup oświetleniowy. Prowadząca samochód – 29–letnia Marzena N. doznała urazów głowy i złamania nosa. Przyczyną wypadku była nadmierna prędkość.

O szczęściu w nieszczęściu może mówić jedna z rodzin z Żytkiejm. Pod koła Poloneza dostał się przebywający na podwórku 3–letni chłopczyk, którego z poturbowaną prawą nogą odwieziono do szpitala. Do wypadku doszło w czasie cofania pojazdu. Za kierownicą siedział ojciec poszkodowanego. We wsi Burniszki Fiat 126 p potrącił idące poboczem drogi trzy dziewczyny. Obrażenia odniosła jedna z nich – Elżbieta Ch.

**(m)**



bm

GAZETA współczesna

Nie tylko z myślą o niepełnosprawnych

# Mikrobusy to nie wszystko

**NIK skontrolował wykorzystanie mikrobusów dla osób niepełnosprawnych zakupionych ze środków PFRON–u. Większość z nich nie jest właściwie wykorzystywana. Białystok na razie nie był pod tym względem przez Najwyższą Izbę Kontroli prześwietlany.**

Opublikowane niedawno wyniki kontroli przeprowadzonej w I kwartale br. przez NIK, a dotyczącej zakupu oraz wykorzystywania mikrobusów pozyskanych ze środków Państwowego Funduszu Rehabilitacji Osób Niepełnosprawnych wykazują, że zostały popełnione pewne nieprawidłowości. Skontrolowano 6 miast (m.in. Kraków, Łódź, Krosno, Siedlce) oraz 16 jednostek, które otrzymały mikrobusy w użyczenie. Ta kontrola nie objęła żadnego z województw naszego regionu.

W jej wyniku ustalono, że zawarcie umów na zakup 300 mikrobusów Volkswagen za kwotę 227 mld starych zł odbyło się bez przetargów i nie zostało poprzedzone żadną inną formą analizy ofertowej, która wskazywałaby, że dokonano wyboru propozycji najkorzystniejszej.

Były prezes Zarządu PFRON–u podjął w tej sprawie decyzję jednoosobowo. Mało tego. Plan wykorzystania zakupionych pojazdów opracowano, dopiero po trzech miesiącach od czasu podpisania transakcji. Przebieg procesu zakupu sugeruje wręcz, że dokonano go raczej w interesie sprzedającego niż osób, których interesy powinien Fundusz reprezentować.

## KŁOPOTY Z ROZDYSPONOWANIEM

Ponieważ przed transakcją nie rozpoznano właściwie potrzeb poszczególnych regionów, to na początku z 300 zakupionych samochodów, rozdano – zgodnie z zamówieniami – zaledwie 106.

Władze niektórych miast nie przyjęły samochodów, tłumacząc się małym zainteresowaniem osób niepełnosprawnych tą formą komunikacji miejskiej lub podjęciem wcześniejszych działań polegających m.in. na dostosowaniu części miejskich autobusów do przewozu osób na wózkach, np. przez montaż odpowiednich podnośników.

Były podejmowane bezskuteczne próby przekazania przez Zarząd PFRON–u wszystkich zakupionych mikrobusów do dyspozycji władz miejskich, co świadczy o tym, że liczba sprowadzonych samochodów znacznie przekraczała potrzeby. W konsekwencji Fundusz bezkrytycznie rozdysponował 103 samochody pomiędzy 101 różnych instytucji, często mających mało wspólnego z nawet szeroko rozumianą rehabilitacją. „Rozdawnictwem" samochodów zostały objęte m. in. domy dziecka i pomocy społecznej, szkoły oraz stowarzyszenia.

Do maja ub.r. Zarząd Funduszu nie miał jeszcze koncepcji zagospodarowania pozostałych 91 samochodów. Nie wiadomo było, jak rozdzielać mikrobusy, gdyż – jak wykazała kontrola NIK–u – terenowe władze PFRON nie dysponowały szczegółową informacją o liczbie osób poruszających się na wózkach. Przekazując mikrobusy do dyspozycji zarządów miast, Fundusz zezwolił na przekazanie samochodów osobom trzecim. Ustalono np., że w Warszawie przekazano wszystkie samochody (12 sztuk) osobom fizycznym, prowadzącym własną działalność gospodarczą, polegającą na przewozie pasażerów taksówkami osobowymi.

Z kolei w Krośnie Zarząd Miasta odmówił zorganizowania na swoim terenie systemu komunikacji osób niepełnosprawnych, zatem samochody wykorzystywano tam, jako środki transportu medycznego, a także do wyjazdów służbowych.

## WYKORZYSTANIE MIKROBUSÓW

Statystyka potwierdza bardzo niewielki procent właściwego wykorzystywania mikrobusów. Wynika z niej, że część pojazdów przewoziło jedynie po kilka osób dziennie.

Zdaniem NIK–u, cała akcja prowadzona przez Fundusz, a mająca usprawnić życie ludziom na wózkach – chociażby przez zorganizowanie im lepszego transportu – dała w praktyce efekty niewspółmiernie niskie do poniesionych kosztów.

Ponadto ustalenia kontroli wskazują, że PFRON angażując środki Funduszu na nie przygotowaną, ani organizacyjnie, ani nawet koncepcyjnie, akcję transportu dla osób niepełnosprawnych, wykroczył poza ustawowe upoważnienia do dysponowania tym Funduszem.

Jak nam powiedziano w NIK–u, słuszna idea pomocy ludziom niepełnosprawnym nie znalazła właściwej realizacji.

**GP**

*Kolejny raz okazało się, że w blasku haseł niesienia pomocy niepełnosprawnym, tak naprawdę to o ich dobru myśli się na końcu. Wygląda na to, że znowu ktoś chciał załatwić własne interesy kosztem innych. Nie od dziś wiadomo, że każdemu, nawet najlepszemu pomysłowi można złym wykonaniem ukręcić głowę. Kontrola NIK–u wykazała, że w kilku ośrodkach tak się właśnie stało. W tym kontekście możemy chyba sobie – chodzi o Białystok – pogratulować. Na sześć mikrobusów, pięć przewozi osoby niepełnosprawne w ramach komunikacji miejskiej. Wystarczy tylko wybrać odpowiedni numer i pod dom podjedzie samochód. O tym, że jest duże zapotrzebowanie na takie usługi świadczą kolejki niepełnosprawnych, chcących skorzystać z tej oferty. Zatem jak widać, kluczem do powodzenia może być właściwa organizacja całego przedsięwzięcia. Co prawda NIK nas nie kontrolował, ale przecież komunikacja ta codziennie jest poddawana sprawdzianowi najsurowszemu, bo samych pasażerów. I wydaje się – przynajmniej, jak dotychczas – że wychodzi z tego obronną ręką.*

**GRAŻYNA PAWELEC**

Firmy z NFI poznają konsorcja zarządzające

# Czas na rozwój

**Trzynaście przedsiębiorstw z regionu północno–wschodniego uczestniczących w Programie Powszechnej Prywatyzacji znajduje się w portfelach ośmiu Narodowych Funduszy Inwestycyjnych. Szefowie tych firm skorzystali z zaproszenia do przybycia na spotkanie z przedstawicielami konsorcjów zarządzających, które będą zarządzać majątkiem przedsiębiorstw z PPP. W niektórych naszych spółkach gościli już reprezentanci firm zarządzających.**

Konsorcja zarządzające średnio przez okres dwóch lat przygotowywały się do wyboru spółek uczestniczących w Programie Powszechnej Prywatyzacji. Pracownicy tych firm odwiedzali przedsiębiorstwa i zbierali informacje dotyczące ich sytuacji ekonomicznej. Na podstawie tych danych i analiz sektorowych opracowywano listy rankingowe. Przeważnie przy wyborze spółek do portfela, konsorcja zarządzające kierowały się określonymi kryteriami (np. możliwości rozwoju danej firmy, wartość aktywów netto, rentowność, ewentualnie zadłużenie, poziom menedżementu w firmach). Tak więc konsorcja już przy wyborze miały rozeznanie co do wartości poszczególnych spółek. Firmy zarządzające mają wypracowane strategie działania co do formy profesjonalnego zarządzania majątkiem spółek. Konsorcja podpisując umowy z Narodowymi Funduszami Inwestycyjnymi zobowiązały się do podniesienia wartości spółek uczestniczących w Programie (obliczonym na 10 lat).

**– Mieliśmy dobre rozeznanie w branży tekstylnej. Dlatego wybraliśmy m.in. BIRUNĘ SA. Również druga białostocka firma tj. PRZEMYSŁÓWKA SA jest jedną z lepszych i ciekawszych w branży budowlanej. Wypracowujemy koncepcje dalszego rozwoju tych firm** – mówi Jerzy Komorowski, przedstawiciel zarządu Pallas Stern PBI Eurofund Management Polska sp. z o.o. – firmy zarządzającej portfelem XII NFI.

Również inna białostocka spółka tj. FASTY SA pozytywnie jest oceniana przez firmę zarządzającą.

**– FASTY SA wybraliśmy w czwartej rundzie i przedstawiciele zarządu konsorcjum odwiedzili przedsiębiorstwo jako pierwsze spośród wszystkich znajdujących się w porfelu XIII NFI. Także SPOMASZ, pomimo że jest firmą o stosunkowo niewielkich obrotach, w branży maszynowej ma dobre wyniki** – mówi Zbigniew Staszak z Yamaichi Regent Specjal Projects Ltd. (firmy zarządzającej XIII NFI).

Również przedstawiciele zarządu BRE/GirCredit Management sp. z o.o. (zarządzająca I NFI) jako jedną z pierwszych firm do wizytacji wybrali Zakłady Naprawcze Taboru Kolejowego SA w Łapach. Jak powiedział Ryszard Ekiert, prezes łapskiej spółki, spodziewa się, że współpracując z konsorcjum będzie możliwość prowadzenia jeszcze większej promocji przedsiębiorstwa.

Szefowie niektórych przedsiębiorstw uczestniczących w Programie twierdzą, że nie liczą na pomoc konsorcjów w pozyskaniu środków na inwestycje, ponieważ takie mają bez wsparcia. Niektórzy zaś oczekują na zasilenie finansowe spółek poprzez ułatwienie dostępu do linii kredytowych. Wszyscy zaś mają nadzieję, że od konsorcjów zarządzających uzyskają pomoc w promocji swoich przedsiębiorstw na rynku krajowym i zagranicznym. Również oczekują na pomoc w nawiązywaniu kooperacji z renomowanymi firmami oraz na możliwość skorzystania z doświadczeń w zakresie nowych metod zarządzania przedsiębiorstwem.

**(doż)**

W Suwalskiem

# Dyskoteki pod nadzorem

**Dyskoteki rozmnażają się jak grzyby po deszczu. Ich działalności w woj. suwalskim postanowili się przyjrzeć strażacy. Na kilkanaście skontrolowanych lokali zakazem eksploatacji ujęto trzy: zajazd „Pod Piękną Górą" w Gołdapi, kawiarnię „Grendial" w Rucianem–Nidzie i dyskotekę w Graużach Nowych (gm. Szypliszki), która się mieści w drewnianej stodole.**

M.in. w zajeździe w Gołdapi strażacy wytknęli brak sprzętu przeciwpożarowego i pomiarów instalacji elektrycznej.

Właściciele dyskotek, w których stwierdza się różnorakie nieprawidłowości płacą kary i grają dalej na nosie – najczęściej w rytm muzyki disco polo – strażaków.

**(m)**

Mimo że w Polsce jest 500 tys. honorowych dawców

# Kłopoty z krwią

**Żeby na przedłużony weekend zabezpieczyć odpowiednią ilość krwi, białostocka stacja krwiodawstwa zawezwała 50 honorowych i płatnych dawców. W naszym województwie, podobnie jak w całym kraju, są z krwią kłopoty.**

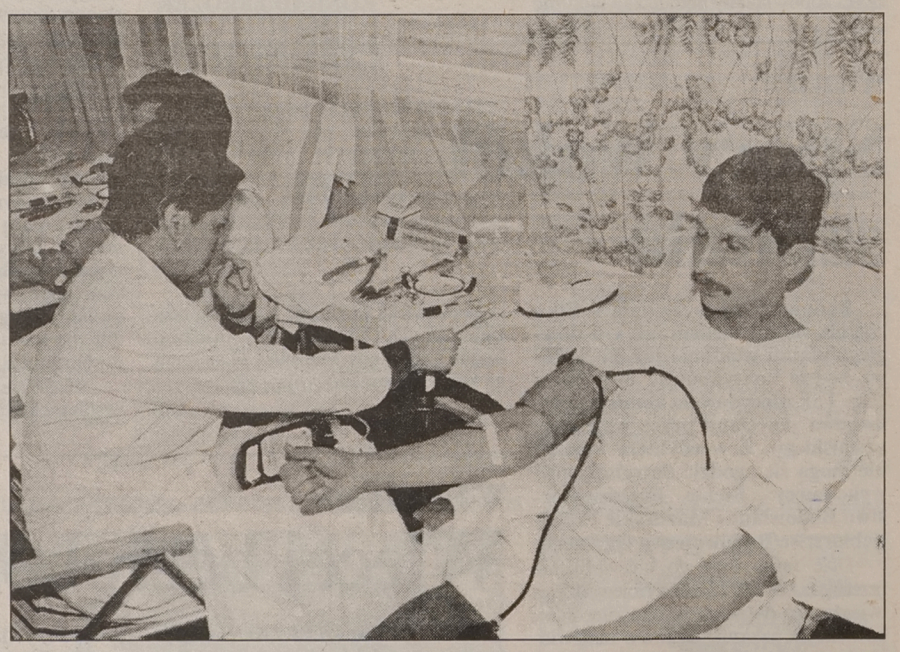

Aby nie dopuścić do sytuacji, w której okaże się, że nie ma krwi lub jest jej za mało, Wojewódzka Stacja Krwiodawstwa w Białymstoku podjęła odpowiednie działania.

**– W tym celu wezwaliśmy 50 dawców, z których 36 to honorowi, pozostali – płatni** – powiedziała „Gazecie" Teresa Szymanik, kierowniczka działu laboratoryjnego WSK. – **Dzięki temu, jeśli nie wydarzy się jakaś masowa katastrofa, krwi nie powinno zabraknąć.**

Każda dłuższa przerwa wymaga od służb krwiodawstwa podjęcia zapobiegawczych działań, żeby potem w tzw. dniu wolnym, nie stanąć przed brakiem potrzebnej krwi. Aby przynajmniej w jakimś stopniu łagodzić tę trudną sytuację, lekarze nie planują na ten czas zabiegów, a wykonują tylko konieczne.

Problem braku odpowiedniej ilości krwi jest uciążliwością ogólnokrajową, chociaż nie ma szczególnie alarmującej sytuacji. W czasie okresowych jej braków stacje radzą sobie, organizując np. wyjazd ekip do jednostek wojskowych, czy straży pożarnych. Ponadto Polski Czerwony Krzyż dysponuje odpowiednim ambulansem terenowym, przystosowanym do pobierania krwi. W najbliższym czasie będzie on jeździł po województwie białostockim.

Oblicza się, że w Polsce jest 500 tys. honorowych krwiodawców, którzy oddali 421 tys. litrów krwi. Duża jest również grupa płatnych dawców. Obecnie w naszym kraju litr krwi kosztuje 70 zł. Zazwyczaj jednorazowo oddaje się jej 450 mililitrów.

**GP**

**Fot. A. Zgiet**

magton

○ Lampy zespolone, informacyjne - z nagłośnieniem i bez nagłośnienia
○ Lampy błyskowe - mechaniczne, elektryczne, ostrzegawcze
*dla służb drogowych , taksówek, nauki jazdy, pogotowia gazowego, elektrycznego.*

**MAG-TON** - Białystok,
ul. 27 Lipca 26, tel. 752-046
Dla posiadaczy karty „Club Rabatu" taniej!
4976

info BIZNES
TYGODNIOWY INFORMATOR GOSPODARCZY

Canon
CENTRUM Białystok
Najtaniej-sprawdź
ul. Mikołaja Kopernika 5 tel. 448-462
serwis gwarancyjny i pogwarancyjny
- kserokopiarki na format A4 i A3
- telefaksy Canon
- zliczarki do banknotów Magner, GLORY
- maszyny do pisania firmy TRIUMPH ADLER
- zliczarki do bilonu i kasetki do bilonu
- kalkulatory biurowe, inżynierskie, menedżerskie
- oryginalne materiały eksploatacyjne: tonery, bębny, kasety, korektory, papier kserograficzny.
5020

O tym się nie mówi...

# Kobiety nie tylko w kuchni...

**O tym się nie mówi, ale to się widzi: coraz więcej kobiet zajmuje się nie tylko pracą jako taką, ale i biznesem, a więc pracą na własny, często wysoki rachunek, a wiele pań z powodzeniem kieruje dużymi zespołami wysoko wykwalifikowanych pracowników obojga płci. Przykład: Bank Pekao.**

Poważnie sfeminizowana jest centrala banku w Warszawie, ale to co się dzieje w jego 37 terenowych oddziałach – wystawia polskim kobietom jak najlepsze świadectwo: aż w 19 z nich pełnią one funkcje naczelnych dyrektorów. Z kolei – kierowniczy personel świdnickiego oddziału Banku Zachodniego, uwieczniony na pamiątkowym zjdęciu z panią premier Hanną Suchocką – to same kobiety. Rzecz godna uwagi, tym bardziej że wtedy prezesem polskiego „banku banków" nie była jeszcze Hanna Gronkiewicz-Waltz...

Kobieta prezesuje zarządowi już nie oddziału, ale centrali jednego z największych polskich banków (Powszechny Bank Kredytowy).W innej dużej instytucji finansowo-kredytowej – Banku Przemysłowo-Handlowym w Krakowie – w 7-osobowym zarządzie znalazły się aż cztery damy. Sześć pań zasiada w Radzie Krajowej Izby Gospodarczej, siedem pełni funkcje prezesów regionalnych izb gospodarczych. O szkolnictwie (również wyższym), służbie zdrowia i administracji nie trzeba nawet wspominać – prawie same kobiety, w tym także na kierowniczych stanowiskach. Jeśli chodzi o skalę obecności kobiet w kierowniczych gremiach administracji i biznesu – niewiele odbiegamy od standardów zachodnioeuropejskich.

Stosunkowo wysoki jest w Polsce współczynnik ogólnej aktywności zawodowej kobiet, tzn. odsetek kobiet w wieku powyżej 15 lat pracujących oraz wyrażających gotowość podjęcia pracy przez czynne jej poszukiwanie, bądź oczekiwanie na start w pracy już załatwionej, ale jeszcze nie „skonsumowanej". Współczynnik ten wynosił np. w lutym bieżącego roku, kiedy GUS ukończył odpowiednie na ten temat badania – ponad 51 procent. Ciekawe, że wyższy od tej przeciętnej jest odsetek aktywnych zawodowo kobiet w mniejszych miastach (w liczących poniżej 10 tys. mieszkańców – 53 proc.). Co więcej – stosunkowo wysoki jest on również w regionach nie wyróżniających się potencjałem przemysłowym, np. w środkowo-wschodnim (woj. lubelskie, zamojskie, chełmskie i bialskopodlaskie – 55 proc.) oraz w południowo-wschodnim (od krakowskiego po przemyskie, ale łącznie z kieleckim i tarnobrzeskim – 57 proc.) wobec np. 45 proc. w woj. katowickim.

Zasadniczo równe, a przy tym wysokie są współczynniki aktywności zawodowej kobiet z wyższym oraz policealnym wykształceniem – w obu przypadkach ponad 80 proc. Ale i np. wśród legitymujących się wykształceniem średnim ogólnokształcącym, które nie zawsze dostatecznie przygotowuje do zawodu i ułatwia zawodowy start – odsetek kobiet aktywnych zawodowo jest wysoki (54 proc.) i odpowiada analogicznemu współczynnikowi notowanemu dla mężczyzn. Niemały jest też procent zamężnych kobiet, zaliczonych do kategorii zawodowo aktywnych (ponad 61 proc., przy niespełna 74 proc. żonatych mężczyzn odpowiadających temu określeniu).

I prawie sensacja: jako pracodawcy oraz pracujący na własny rachunek ujawniło się w Polsce wiosną bieżącego roku 1,4 miliona kobiet, co wobec 2,2 mln mężczyzn tej kategorii jest liczbą niemałą. W tych liczbach mieści się – rzecz prawie nie do wiary – 9 tysięcy mężczyzn w wieku 15-19 lat oraz 4 tys. kobiet w tej samej „szczenięcej" grupie wiekowej, zajmujących się pracą na własny rachunek, czyli inaczej – biznesem. Nie można narzekać...

**(PAI)**
**KAROL RZEMIENIECKI**

TELE INTER COMMUNICATION
Firma Usług Telekomunikacyjnych
Spółka z o.o. 15-111 Białystok
Aleja 1000-lecia Państwa Polskiego 4
tel./fax 538-525, 538-272

Dotyk przyszłości
Panasonic
Office Automation
POLECA:

NAJTANIEJ ! ZA GOTÓWKĘ ! NA RATY ! LEASING !
❑ centrale ❑ telefaxy ❑ telefony ❑ drukarki
Atrakcyjne telefony bezprzewodowe z homologacją SAMSUNG
Kserokopiarki Canon
GWARANCJA, SERWIS GWARANCYJNY I POGWARANCYJNY
4640

ŁOŻYSKA
PASY KLINOWE
FILTRY
I ŻARÓWKI

DO:
❖ maszyn przemysłowych i rolniczych,
❖ samochodów osobowych i ciężarowych
❖ oraz ciągników rolniczych

TŁUMIKI
i POKROWCE
do aut krajowych i zagranicznych

MOTO-HURT-POLAMEL
16-010 WASILKÓW, ul. Ciemna 1, tel. (085) 185-827
19-300 EŁK, ul. Łukasiewicza 5, tel. (087) 10-23-93
18-400 Łomża, ul. Legionowa 145 A, tel. (086) 180-449
3859

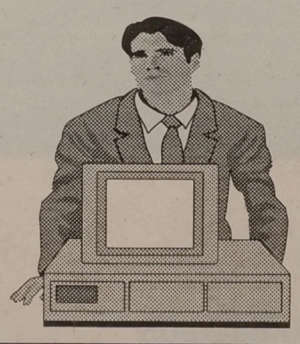

Leasing norweski
nie tylko dla Norwegów.
Koszt całej operacji tylko 9%.

Europejski Fundusz Leasingowy
Przedstawicielstwo Europejskiego Funduszu Leasingowego
Białystok, ul. Legionowa 14/16, tel 327-412
5110

## Notowania Giełdowe z dnia 11.08.1995 r.

### Giełda oferuje do sprzedaży:

**Warzywa:**

| | |
|---|---|
| ziemniak młody | 0,17 zł/kg; 85 USD/t |
| cebula | 0,17 USD/kg |
| marchew | 0,17 USD/kg |
| czosnek | 2200 zł/t |
| kapusta | 0,03 USD/kg |

**Bakalie, słodycze:**

| | |
|---|---|
| cukierki, wafle, galaretki | |
| kakao naturalne | 5,40 zł/kg |
| kakao granul. instant | 4,74 zł/kg |

**Przyprawy:**

| | |
|---|---|
| „Vegeta" | 2900-3350 USD/t |
| sól kuchenna | 65 USD/t |

**Napoje:**

| | |
|---|---|
| napoje gazowane w but. 1,5 l PET | 0,88 zł |
| woda mineralna 1,5 l PET | 0,7 zł |
| herbata mrożona 1,5 l PET | 1,40 zł |
| soki owocowe 100% w kart. 1 l | 1,71 zł |
| sok z czarnej porzeczki 100% w kart. 1 l | 1,35 zł |
| sok jabłkowy 100% w kart. 1 l | 1,30 zł |
| Pepsi w but. 1,5 l PET | 1,71 zł |
| Pepsi 0,33 l puszki | 0,59 zł |
| 7 UP, Mirinda w but. 1,5 l PET | 1,71 zł |
| 7 UP, Mirinda 0,33 l puszki | 0,59 zł |
| Schweppes, Canada Dry w but. 1,5 PET | 1,83 zł |
| Schweppes, Canada Dry 0,33 l puszki | 0,62 zł |
| Aqua Minerale gaz. 1,5 l PET | 1,07 zł |
| Aqua Minerale ngaz. 1,5 l PET | 0,96 zł |

**Mąka, kasze, makarony, cukier:**

| | |
|---|---|
| Mąka Typ 500 | 0,66 zł/kg |
| Mąka Typ 550 | 0,64 zł/kg |
| Mąka Typ 650 | 0,59 zł/kg |
| Mąka Typ 750 | 0,54 zł/kg |
| Mąka Typ 850 | 0,52 zł/kg |
| cukier buraczany | 440 USD/t |
| mleko w proszku | 1655-2055 USD/t |

**Tłuszcze:**

| | |
|---|---|
| masło Mix | 1250 USD/t |
| olej rzepakowy | 230 zł/t |
| słonina mrożona bez skóry | 1,50-1,70 zł/kg |
| słonina mrożona eksportowa I, II gat. | 0,70 USD/kg, 0,55 USD/kg |

**Konserwy:**

| | |
|---|---|
| konserwy tłuszczowo-mięsne 800 g | 0,96-1,00 USD/sztuka |

**Mięso i jego przetwory:**

| | |
|---|---|
| ćwierci wołowe J | 4,80 zł/kg |
| półtusze wieprzowe świeże | 3,85-4,00 zł/kg |
| osłonki białkowe | 105-120 USD/1000 m |

**Drób:**

| | |
|---|---|
| ćwiartki kurczaka | 4,20 zł/kg |
| ćwiartki kurczaka | 1130 USD/t |

**Ryby:**

| | |
|---|---|
| ostrobok mrożony | 1265 zł/t |
| śledź mrożony | 1150 zł/t; 453-512 USD/t |
| śledź mrożony płaty | 743-783 USD/t |
| śledź solony w beczkach 100 kg | 66 USD/100 kg |
| śledź solony z/głową | 2,20 zł/kg |
| śledź solony b/głowy | 2,40 zł/kg |
| makrela mrożona | 699-824 USD/t |
| konserwy i przetwory rybne w szerokim asortymencie | |

**Pasze i dodatki paszowe:**

| | |
|---|---|
| jęczmień paszowy | 240 zł/t |
| otręby pszenne | 205 zł/t, 230 zł/t (luz) |
| peleta sojowa | 690 zł/t |

Ciąg dalszy notowań na str. 8.

Ciąg dalszy ze str. 7.

| | |
|---|---|
| • brazylijska śruta sojowa pelet. 48% białko | 585-600 zł/t |
| • europ. śruta sojowa wysokobiał. 48% b. | 600-615 zł/t |
| • brazylijska śruta sojowa 43% białko | 585-600 zł/t |
| • mączka rybna | 850 zł/t; 1250 zł/t |
| • susz traw | 330-360 zł/t |
| **Nawozy:** | |
| • sól potasowa | 235 zł/t |
| **Materiały budowlane:** | |
| • eternit 113x175 | 4,80-5,00 zł/arkusz |
| • cegła elewacyjna (imp. Litwa) | 0,50 zł/szt. |
| • blacha ZW czarna gr. 2,5 mm | 1050 zł/t |
| • blacha GW czarna gr.3-6 mm | 950 zł/t |
| • stal walcowana gładka ϕ 6 mm | 800 zł/t |
| • cement portlandzki kl. 350 | 84 zł/t (luzem); 96 zł/t (worki) |
| • rury ocynkowane 1/2" | 3 zł/mb |
| • piasek, żwir, glazura, glina | |
| **Artykuły przemysłowe:** | |
| • rajstopy | 0,57-1,85 zł/parę |
| • wybór barwników dla przemysłu lekkiego | |
| • polichlorek winylu emulsyjny | 850 USD/t |
| **Drewno:** | |
| • płyta paździerzowo-wiórowa gr. 16 mm | 370 zł/m sześc. |
| • drewno tartaczne – dąb kl. I | 600 zł/m sześc. brutto |
| • sklejka liściasta gr. 4-15 mm | 1000 zł/m sześc. |
| **Papier:** | |
| • chusteczki odświeżające | 0,90 zł/10 szt. |
| • czyściki do butów | 0,95 zł/10 szt. |
| • papier światłoczuły niesrebrowy zwykły 1000 mm | 3,50 zł/kg |
| • papier światłoczuły niesrebrowy konfekcj. w zwoikach 100 m, szer. 297-1000 mm | 9,50-31,20 zł/zwoik |

### Osadnictwo na gruntach Skarbu Państwa

# Dla rolników bezrobotnych i... przedsiębiorczych

**W Agencji Własności Rolnej Skarbu Państwa powstał projekt nowych miejsc pracy w rolnictwie i jego otoczeniu przez utworzenie do roku 1999 około 4300 rodzinnych gospodarstw rolnych o przeciętnym areale 100-190 ha. Na początek powstanie ok. 100 gospodarstw osadniczych.**

Program osadnictwa rolniczego, polegający na tworzeniu nowoczesnych gospodarstw rodzinnych, konkurencyjnych w stosunku do rolnictwa Unii Europejskiej, zdolnych do spłaty zaciąganych kredytów – przyczyni się do rozwiązania niektórych problemów polskiego rolnictwa. Przede wszystkim pomoże on w racjonalnym zagospodarowaniu użytków rolnych, które z uwagi na ograniczony popyt nadal pozostają w zasobie Agencji Własności Rolnej Skarbu Państwa i nie mają szans na pełne rolnicze wykorzystanie w ramach obowiązujących dotychczas zasad rozdysponowania gruntów. Chodzi tu zwłaszcza o areał ok. 600 tys. hektarów użytków rolnych w regionie północno-wschodnim, południowo-zachodnim oraz na Pomorzu północno-zachodnim i nadwiślańskim.

Program jest adresowany w pierwszej kolejności do pozostających bez pracy absolwentów wyższych i średnich szkół rolniczych, byłych pracowników państwowych przedsiębiorstw gospodarki rolnej i ich rodzin, a także rolników z regionów przeludnionych, którzy – poszukując szans rozwoju swej działalności na szerszą skalę – zdecydują się na sprzedaż swych dotychczasowych gospodarstw sąsiadom.

Obecnie trwają międzyresortowe uzgodnienia dotyczące tzw. programu pilotażowego, obejmującego osadnictwo rolnicze na 15 tys. ha gruntów Skarbu Państwa i utworzenie ok. 100 gospodarstw w województwach – suwalskim, olsztyńskim, elbląskim, szczecińskim i gorzowskim.

Za wydzielenie gruntów przeznaczonych pod osadnictwo odpowiada Agencja Własności Rolnej Skarbu Państwa. Bank Gospodarki Żywnościowej, w porozumieniu z Ministerstwem Finansów, opracuje koncepcję ich oddłużenia. Z kolei Agencja Restrukturyzacji i Modernizacji Rolnictwa ma przygotować projekt linii kredytowej rozwoju obszarów wiejskich – w tym osadnictwa rolniczego, uwzględniający najkorzystniejsze warunki kredytowania. Następnie projekt programu zostanie skierowany do konsultacji samorządowych oraz rozpoznania faktycznego zainteresowania osadnictwem wśród potencjalnych kandydatów.

Minister Roman Jagieliński osadnictwo rolnicze uważa za jeden z istotnych elementów przebudowy strukturalnej rolnictwa polskiego i dostosowania go do wymogów i standardów Unii Europejskiej. **(PAI)**

**Marek Burczyk**

### Białostocka Giełda Wschodnia

# Popyt na mięso

**Na Białostockiej Giełdzie Wschodniej miniony tydzień upłynął pod znakiem wzmożonego zainteresowania kontrahentów mięsem wołowym, wieprzowiną i kurczakami mrożonymi (na reeksport). Również występowało duże zapotrzebowanie na cukier i ziemniaki. Maklerzy Giełdy odnotowali też sporo zapytań ofertowych dotyczących cementu i innych materiałów budowlanych.**

Na Giełdzie w ostatnich tygodniach obserwowano powolny wzrost popytu na wołowinę. W minionym zaś tygodniu zainteresowanie tym towarem było wyjątkowo duże. Oferty kupna znacznie przekraczały jej podaż. Maklerzy mówią, iż jest to okres przejściowy, kiedy brakuje mięsa – rolnicy mają żniwa i jeszcze przez kilka tygodni bydło będą wypasać na pastwiskach. Także klienci interesowali się wieprzowiną (zarówno mięsem gatunkowym, jak i drobnym). Jej ceny wzrosły. Za półtusze wieprzowe płaci się ostatnio ok. 3,9 zł za kilogram. Trudno jest ocenić, czy okresowy wzrost związany jest ze zmniejszoną podażą czy krótkotrwale zwiększonym popytem. Na Giełdzie pojawia się sporo zapytań ofertowych (zwłaszcza z Ukrainy) dotyczących kurczaków mrożonych. Za tonę tego towaru trzeba zapłacić od ponad 500 do ponad 1 tys. dolarów na składzie celnym.

Na rynku zbożowym występowało duże zapotrzebowanie na kukurydzę paszową. Natomiast nadal nie było chętnych na zakup jęczmienia paszowego z ubiegłorocznych zbiorów. Natomiast pojawiały się zapytania ofertowe dotyczące żyta, którego zbiory w naszym regionie w tym roku nie są najlepsze.

Na Giełdzie wielu klientów poszukiwało cukru. W tej grupie kontrahentów dominują handlowcy zza wschodniej granicy. Jednak są oni zainteresowani zakupem niewielkich partii. Pojawiają się również zainteresowani nabyciem cukru na rynek krajowy.

Coraz więcej jest kontrahentów ze Wschodu poszukujących dużych ilości ziemniaków. Biura maklerskie negocjują długoterminowe kontrakty na dostawę ziemniaków na rynki wschodnie.

Na rynku hutniczym nadal największym zainteresowaniem cieszą się blachy pokryciowe ocynkowane i blachy czarne pochodzące z importu z WNP. Ożywił się także handel materiałami budowlanymi. Najwięcej zapytań ofertowych dotyczyło cementu i tarcicy ze Wschodu.

Ostatnio Giełda poszukuje m.in. kawioru, bawełny I klasy, zbóż paszowych i konsumpcyjnych, blachy czarnej ocynkowanej i zimnowalcowanych głęboko tłoczonej oraz oleju napędowego. **(doż)**

# Gminne obligacje

**19 bm. wejdzie w życie nowa ustawa o obligacjach, pozwalająca na emisję obligacji już nie tylko Skarbowi Państwa lub NBP, ale również gminom, związkom gmin, bankom i podmiotom gospodarczym, sporządzającym sprawozdania finansowe co najmniej od 3 lat.**

Ustawa wprowadza dwie kategorie obligacji: zabezpieczone i nie zabezpieczone. Pierwszy rodzaj mógłby być emitowany m.in. pod zastaw lub hipotekę na majątku własnym emitenta (np. mogłyby to być budynki lub tereny należące do gminy). Obligacje nie zabezpieczone mogą emitować duże podmioty gospodarcze.

Możliwość emisji obligacji przez gminy i podmioty gospodarcze daje szansę uzyskania potrzebnych środków w formie przypominającej zaciąganie kredytu, jednak na korzystniejszych warunkach niż np. w banku. **(PAP)**


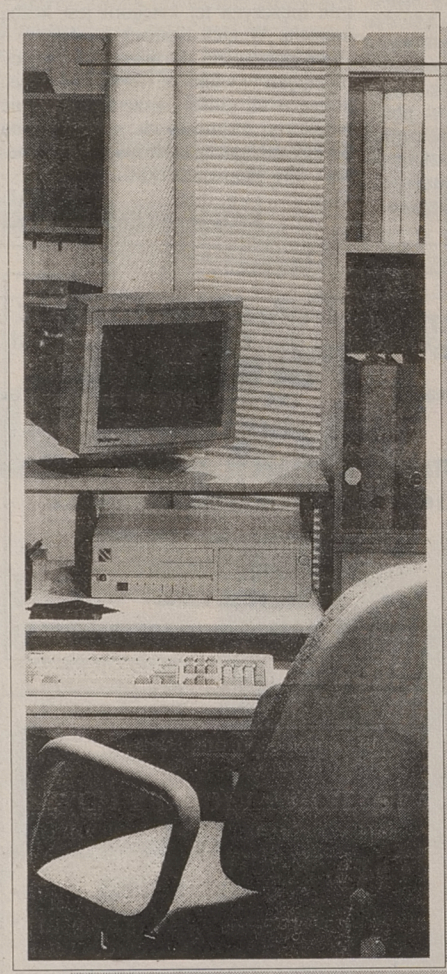

INWESTOR LEASING

OFERTA SPECJALNA
telefony komórkowe
SIMONSEN w leasingu
bezprocentowym
dla klientów leasingu.

Finansujemy
Twój Sukces

samochody
sprzęt komputerowy
sprzęt biurowy
maszyny i urządzenia

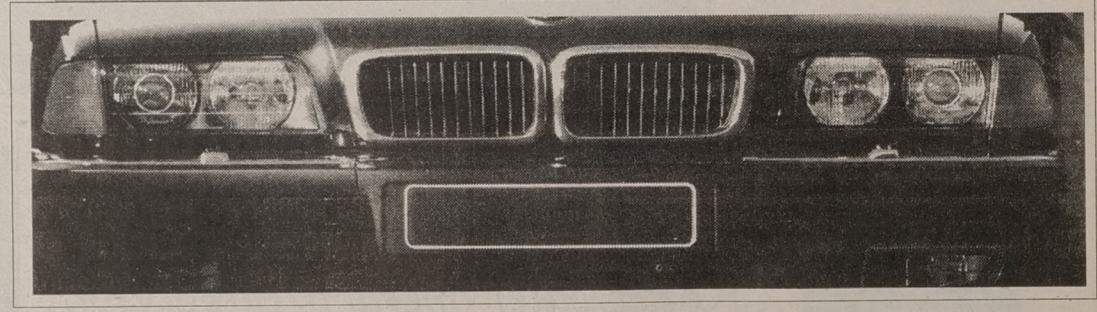

Biuro Handlowe:
Białystok, ul. Lipowa 14, tel. (085) 421-681 w.21
Przedstawiciel:
Suwałki, MAXIMAX, ul. Kościuszki 64, tel. (087) 66-32-03

Białystok-Starosielce ● ul. Klepacka
tel. 546-004 ● tel/fax 546-275
EmAn
MATERIAŁY BUDOWLANE
cement ● papa ● stal
styropian ● materiały opałowe
○ WĘGIEL kostka, orzech
○ KOKS
○ MIAŁ
TARCICA
ZAPEWNIAMY TRANSPORT
4038

# DOM i WNĘTRZE

tygodniowy dodatek Gazety Współczesnej

DACH NA CAŁE ŻYCIE
SZWEDZKIE BLACHY POWLEKANE:
DACHÓWKA od 180 tys/m²
TRAPEZ od 136 tys/m²
ONDULINE - 140 tys/ark.
DACHÓWKA BITUMICZNA - 140 tys/ark.
ETERNIT KOLOROWY - 140 tys/ark.
RYNNY PLASTMO
OKNA DACHOWE
oraz inne materiały budowlane
5118
TRAFFIC ☎ 76-13-44, 76-34-73
Białystok, ul. Kombatantów 4/1

PRZEDSIĘBIORSTWO CERAMIKI BUDOWLANEJ
W KOPLANACH
16-061 Juchnowiec, tel. 632-669
oferuje w ciągłej sprzedaży z możliwością dowozu na plac budowy własnym transportem czyste ekologicznie materiały budowlane, które zapewniają Ci: – ciepły
– suchy
– zdrowy DOM
Pd 2 W U K - 3
Modularna - D
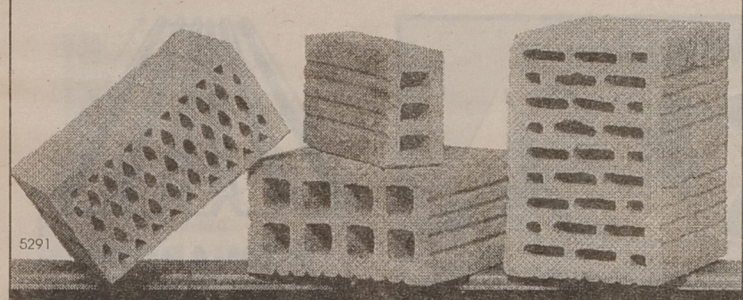
Posiadamy zezwolenie na oznaczanie wyrobów znakiem bezpieczeństwa.
5291

"Dom Polski" Sp. z o.o. Oddział Białystok
15-661 BIAŁYSTOK ● Szosa Płn.-Obwodowa 94 ● tel/fax 54-04-04,
tel. 54-23-23, 53-04-02 w. 21 i 32 dojazd MPK 7, 9, 18, 101
(w kierunku FAST ● końcowy 9, 18) ● obok BPRZ i MB ● codziennie 9-17, soboty 9-13
proponuje w cenach promocyjnych
❑ WEŁNA MINERALNA ROCKWOOL
❑ PAPY (izolacyjne, podkładowe, wierzchniego krycia) IZOLACJA SA. ZDUŃSKA WOLA
❑ STYROPIAN
❑ RYNNY z PCV Gamrat
❑ SIATKI I SŁUPKI OGRODZENIOWE POWLEKANE IGIELITEM BEKAERT QUALITY HB
❑ PŁYTY GIPSOWO-KARTONOWE (gotowe masy szpachlowe, wkręty, kształtowniki ścienne i sufitowe, taśmy) RIGIPS
❑ PUREX - pianki montażowe
❑ PURLIT - masa uszczelniająco-klejąca do szczelin, pęknięć i rys POLYCHEM SYSTEMS
5324

# MYŚL EKOLOGICZNIE - BUDUJ EKONOMICZNIE

## Cz. II. Budowa w technologii YTONGA.

Projekt domu, realizowany w technologii YTONGA różni się tym od projektów standardowych, że istnieje pełna gama rozwiązań ścian konstrukcyjnych jednowarstwowych przy zachowaniu współczynnika k<W/(m²xK) i grubości maksymalnie do 36.5 cm. Dlatego też już na tym pierwszym etapie inwestor może liczyć na pomoc firmy **BUDBAUM**. Współpracuje ona z architektami potrafiącymi połączyć wymagania inwestora przy jednoczesnym zachowaniu wszystkich zalet YTONGA. Po wykonaniu projektu, pierwsze fazy realizacji, tj. pomiary geodezyjne, wykopy również wykonuje firma **BUDBAUM.**

Sama budowa z gazobetonu YTONG jest prosta, jednak fachowcy z dużym doświadczeniem w budowaniu technologią YTONGA (a takich zatrudnia **BUDBAUM**) budują dom zachowujący wszystkie zalety YTONGA (m.in. "skorupa" budynku nie posiada mostków termicznych). Do budowy wystarczą najprostsze narzędzia: piła (ręczna lub elektryczna), młotek gumowy, prowadnica kątowa, mieszadło, wiertarka elektryczna, wiadro na zaprawę, poziomica, kielnia YTONG (oraz narzędzia uzupełniające: wiertła do otworów na gniazda i puszki rozdzielcze, rylec do wykonywania rowków pod instalacje, packi do szlifowania i strugania).

Wymogiem technologii jest ułożenie idealnie w poziomie pierwszej warstwy bloczków (widoczne jest to na zdjęciu). Zawsze robi to wysoko wykwalifikowany specjalista firmy YTONG, który przyjeżdża na ten etap budowy. Daje to w efekcie, że warstwy kolejne są układane idealnie poziomo i szybko. Należy podkreślić, że od początku do końca budowy firma YTONG pełni bezpłatny nadzór techniczny nad budową. Gotową zaprawę rozrabia się w naczyniu i na ułożonej już warstwie bloczków rozprowadza się zaprawę używając kielni YTONGA. Zastosowanie kielni YTONGA pozwala uzyskać grubość spoin poziomych ok. 1 mm oraz dużą czystość powierzchni ścian. Spoiny pionowe zależą od typu bloczka. Przy bloczkach "z zamkami" nie ma spoin pionowych, natomiast przy bloczkach bez "zamków" spoiny pionowe wykonuje się również kielnią YTONGA.

Wykonanie elementów specjalnych nie sprawia trudności. YTONG produkuje kształtki "U", są to elementy samonośnego szalunku do wykonywania żelbetowych przekryć dużych otworów (np. nadproża, belki nadokienne). Podobnie jest z wieńcami, YTONG produkuje gotowe elementy do wykonania wieńców. W obu przypadkach zbrojenie jest obliczane indywidualnie dla każdego przypadku.

Bloczki YTONGA mają bardzo dużą wytrzymałość na ściskanie. Umożliwiają budowę domu do 6 kondygnacji (przy zastosowaniu stropów żelbetowych) i 8 kondygnacji (przy zastosowaniu stropów YTONGA). Taka wytrzymałość w wypadku domków jednorodzinnych umożliwia realizację dowolnego typu stropu. W roku następnym YTONG zamierza produkować w Polsce gotowe elementy stropowe i dachowe YTONGA.

Jedną z ostatnich prac przy budowie "bryły" domu jest wykonanie konstrukcji dachu. Tą czynność wykonują również fachowcy z firmy **BUDBAUM.**

*W ciągu ostatniego tygodnia otrzymaliśmy bardzo dużo telefonów z pytaniami od czytelników. Poniżej odpowiadamy na najważniejsze.*

**Czy budowa w technologii YTONGA jest tania?**

Nakłady rzeczowe: robocizna i sprzęt, w porównaniu z innymi technologiami, są kilkakrotnie niższe, potwierdza to praktyka.

**Czy jednowarstwowa ściana z gazobetonu YTONGA zapewni wystarczającą termoizolacyjność?**

Przy zastosowaniu YTONGA klasy PP 2/0.5 i grubości ściany 36.5 cm otrzymuje się



ściany o współczynniku k=0,41 W/(m²xK), potwierdzonym przez Polski Instytut Techniki Budowlanej (decyzja Nr 554/94), a także przez Prüfamt für Baustatik (niemiecką normę budowlaną). Zastępuje to konieczność stosowania ścian dwu- i trzywarstwowych.

**Czy szybkość budowy gazobetonem YTONG, w porównaniu do technologii tradycyjnej, jest tak duża?**

Tak, jest to potwierdzone w praktyce na realizowanych obecnie inwestycjach.

**Czy nie ma odpadów?**

Ilość materiału dostarczonego na plac budowy jest równa ilości materiału użytego do budowy.

**Czy oszczędności na ogrzewaniu wynoszą ok. 20%?**

Utrzymanie współczynnika k na poziomie 0,4 W/(m²xK) i brak mostków termicznych w budynku pozwala, w stosunku do innych rozwiązań tradycyjnych (przy k=0,47–0,49 W/(m²xK), zaoszczędzić w okresach grzewczych około 30–35% energii grzewczej. Dowodem na to są badania przeprowadzone nad tą techniką na przestrzeni ubiegłego dziesięciolecia.

**Czy ściany są rzeczywiście tak lekkie?**

Tak, jeden bloczek YTONG waży ok. 16 kg (przy wymiarach 60x20x36,5 cm).

**Czy materiał można składować przez zimę?**

Materiał jest dostarczany na paletach obciągniętych folią zabezpieczającą składowanie materiału "pod chmurką" przez okres kilkunastu lat.

**Co różni YTONGA od materiałów izolacyjnych?**

YTONG jest izolacyjnym materiałem budowlanym, który pozwala budować wielokondygnacyjne budynki mieszkalne.

**Czy rzeczywiście w cenę materiału wkalkulowana jest również cena zaprawy?**

Firma YTONG troszczy się o dostarczenie na plac budowy wymaganej ilości materiału wraz z zaprawą. Natomiast firma **BUDBAUM** dostarcza bezpłatnie materiał na plac budowy.

**Czy technologia YTONGA pozwala na uniknięcie mostków termicznych?**

Mostki termiczne są wyeliminowane przez zastosowanie ścian jednorodnych i specjalnego systemu nadproży (system kształtek "U"). YTONG jest materiałem o bardzo wysokim współczynniku izolacyjności termicznej.

**Z mgr inż. Stefanem Bazylukiem rozmawiał Jarosław Litwin (artykuł promocyjny)**

### ZALETY YTONGA

1. Materiał **nieszkodliwy** dla środowiska, YTONG jest **niepalny.**
2. Nakłady robocizny i szybkość budowy w stosunku do technologii tradycyjnej są **pięciokrotnie niższe.**
3. Zapotrzebowanie **energetyczne** przy niższych kosztach budowy domu jest o około 20% mniejsze niż w rozwiązaniach tradycyjnych. Oznacza to, że **oszczędności na ogrzewaniu w cyklu rocznym wynoszą 20%.**
4. Ściany mocne jak tradycyjne, a jednocześnie **trzykrotnie lżejsze.**
5. Dzięki technologii YTONGA uzyskuje się ściany **jednorodne bez mostków termicznych.**
6. Ściana "oddycha", tzn. **nadmiar wilgoci wewnątrz budynku jest wydalany przez ściany do otoczenia.**
7. Do budowy domu nie są potrzebne skomplikowane narzędzia.
8. Łatwość obrabiania YTONGA przy układaniu instalacji.
9. Praktycznie brak odpadów.
10. Porządek na placu budowy, gotowa zaprawa jest dostarczana w workach.
11. W cenę materiału wkalkulowana jest również cena zaprawy.

**Za tydzień część III „Prace wykończeniowe. Porównanie kosztów budowy technologią YTONGA oraz tradycyjną"**

YTONG
Ostrołęka Sp. z o.o.
tel. (029) 69-11-79
(02) 65-93-413
BUDBAUM
Białystok, ul. WOP 13,
tel./fax 425-314
tel. 42-20-31 w. 299

PERFECT S.C.
● Siding amerykański
● Okna i drzwi balkonowe z plastiku
● Profilowanie amerykańskich blach aluminiowych
FACHOWE DORADZTWO
- BEZPŁATNY KOSZTORYS
Sprzedaż i montaż
15-182 Białystok, al. 27 Lipca 40/2,
(teren autokomisu), tel. 755-909 w. 4
Zapraszamy pon.-pt. 8.°° - 17.°°
sob. 9.°° - 14.°°.
5021

P.H.U. CHOJNSKI PRZEDSIĘBIORSTWO HANDLOWO-USŁUGOWE
Hurtownia Materiałów Budowlanych
w Woli Zambrowskiej k. Zambrowa
tel./fax (0-86) 71-37-55
Stolarka okienna dwu i trzyszybowa, drzwi
Onduline – Pokrycia dachowe
Cegły ceramiczne, klinkierowe, płytki
kształtki, elementy ogrodzeniowe, okapniki
Przewody kominowe, żłoby kamionkowe
Blachy dachowe, elewacje szwedzkie
4-profile, 4 kolory, trapez
Papy, lepik, azbil, wełny ROCKWOOL POLSKA
Sprzedaż SUPREMY
5039
Wyroby sprzedajemy w cenach producentów
ceny: hurtowe i detaliczne
Zapraszamy codziennie 7.00 - 17.00, sob. 7.00 - 14.00
Atrakcyjne upusty, zabezpieczamy transport.

PRZEDSIĘBIORSTWO PRODUKCYJNO-USŁUGOWE
PLASTIMET
19-300 EŁK, ul. SUWALSKA 81, tel./fax (0-87) 10-66-06; 10-36-06

*Firma działająca z powodzeniem na rynku poleca:*

– okna
– drzwi
– przeszklenia
– witryny sklepowe
– ścianki działowe
– okna rozsuwane
– ogrody zimowe

**Produkowane z PCV w systemie PANORAMA i VEKA, oraz aluminium w systemie REYNAERS**

P.H.U. Tewar"
ul. Białostocka 31
16-010 Wasilków

A & D s.c.
ul. Noniewicza 34
16-400 Suwałki

Przedsiębiorstwo
Budownictwa Ogólnego
Suwałki - Papiernia
16-400 Suwałki

"Jan-Pol"
ul. Czereśniowa 1
16-300 Augustów

"ROMAX Co."
ul. Krechowieckich 30
16-300 Augustów

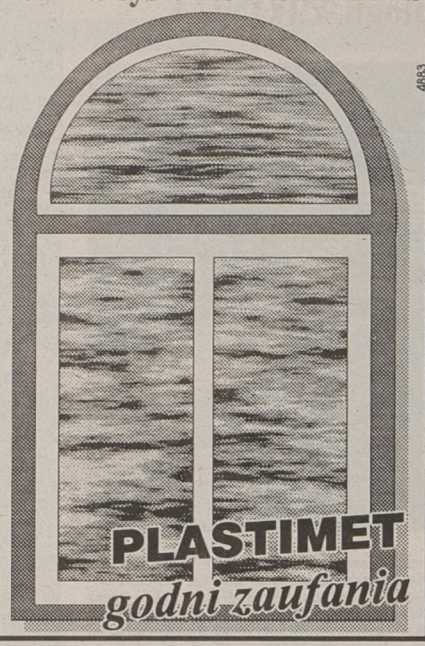


4983

Rynek nieruchomości

# Mieszkaniowe wakacje

**Na rynku mieszkaniowym trwają jeszcze wakacje. Można jednak zauważyć niewielki wzrost zainteresowania nabywców mieszkaniami dwu- i trzypokojowymi. W ofercie sprzedaży przeważają lokale duże w cenie zbliżonej do małych domków.**

Najczęściej kupowane są mieszkania dwupokojowe o pow. 32, 36, 38 $m^2$ w cenie 24.000-29.000 zł oraz lokale trzypokojowe o pow. od 48 $m^2$ do 37.000 zł. Sporym zainteresowaniem cieszą się mieszkania o pow. 60-65 $m^2$, których cena waha się w granicach 38.000-45.000 zł. Zdarzają się oferty mieszkań trzypokojowych komfortowych nawet do 1.000 zł za $m^2$ z nową glazurą, terakotą, parkietami, żaluzjami, meblami kuchennymi, nienagannym wykończeniem i dobrą lokalizacją. Mieszkania największe, o pow. 80-100 $m^2$, są wystawianę w cenie o 10-15 proc. niższej za 1 $m^2$ niż np. kawalerki. Rynek odczuwa brak mieszkań jednopokojowych do 30 $m^2$ w cenie do 20.000 zł. Dla niektórych nabywców tylko takie lokale są w ich zasięgu finansowym.

Z uwagi na interesującą architekturę i położenie, dużym powodzeniem cieszą się mieszkania w małych domach mieszkalnych budowanych przez Spółdzielnię BUDOWLANI przy ul. Zachodniej. Na wolnym rynku praktycznie ich nie ma, a jeśli się pojawiają, to w cenach z pewnością przekraczających 900 zł za 1 $m^2$. Atrakcyjne położenie na Nowym Mieście decyduje także o dużej popularności, budowanych przez różne firmy, segmentów w zabudowie szeregowej. Z każdej inwestycji w tej dzielnicy cieszą się także właściciele działek, których cena w dwóch ostatnich latach wzrosła o 50 proc.

Na rynek napływa dużo ofert sprzedaży domów, ale ich cena najczęściej przewyższa 100.000 zł. Potencjalni nabywcy poszukują natomiast głównie domów drewnianych, nawet do remontu, z możliwością rozbudowy i niekoniecznie położonych blisko Centrum oraz obiektów murowanych w cenie 80.000-100.000 zł. Przez wiele lat nabywcy unikali transakcji na osiedlu Bojary. Obecnie sporo domów zmieniło właścicieli i tam, gdzie przewiduje plan zagospodarowania przestrzennego – powstają nowe obiekty, a stare z dużą pomysłowością inwestorów są remontowane. Najtrudniej jest sprzedać dom na Wyżynach, gdzie wielu inwestorów boryka się z ukończeniem budowy, a ci którzy już mieszkają, narzekają na brak dróg, szkoły, przedszkola, sklepów, apteki, ośrodka zdrowia. W sprzedaży pojawiło się kilka interesujących obiektów na obrzeżach Białegostoku, m.in. w Wasilkowie – atrakcyjna willa przy ul. Brzozowej na działce o pow. 597 $m^2$ w cenie 143.000 zł, i dom o pow. 480 $m^2$ w stanie surowym zamkniętym na działce o pow. 2.000 $m^2$ przy ul. Wojtachowskiej w cenie 150.000 zł.

DOM KORKOWY LTD.
GRUPA CORCHERAS CATALANAS
DYSTRYBUTOR LOKALNY
BIAŁYSTOK – Nimfa-Bis, ul. Legionowa 9/1 lok. 152, tel. 44-13-69.
DYSTRYBUTORZY
BIAŁYSTOK – Drewan s.c., ul. Upalna 1A, tel. 54-61-56
ALTER, ul. Piłsudskiego 8/1, tel. 42-48-73
EŁK – Artex, ul. Wojska Polskiego 89, tel. 10-13-95
ŁAPY – Domart s.c., ul. Główka 24, tel. 15-27-05
5280

DOM i WNĘTRZE tygodniowy dodatek Gazety Współczesnej

**Ogłoszenia do dodatku „DOM I WNĘTRZE" przyjmuje Biuro Reklam i Ogłoszeń „Gazety Współczesnej" Białystok, ul. Suraska 1, tel. 42-51-16**

**NOWOCZESNE MATERIAŁY BUDOWLANE**
ELMAR s.c.
AUTORYZOWANY DYSTRYBUTOR · 15-532 BIAŁYSTOK
UL. WIEWIÓRCZA 66 · TEL/FAX 416-480
**PŁYTY GIPSOWO-KARTONOWE**
**NIDA GIPS**
**BUDUJ EKOLOGICZNIE Z NATURALNEGO GIPSU**
DACHÓWKI BITUMICZNE · KOLOROWE PŁYTY FALISTE Onduline
OKNA DACHOWE · FOLIE BUDOWLANE · TERMOIZOLACJE
SYSTEM ELEKTRYCZNEGO OGRZEWANIA PODŁOGOWEGO · SIDING
5134

**HURTOWNIA SZKŁA**
INTERNATIONAL GLASS POLAND
15-327 BIAŁYSTOK UL. WIADUKT 8 TEL. (085) 424-064
5124

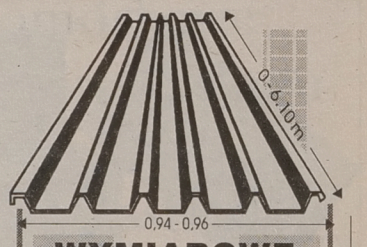


**WYMIAROWE TRAPEZOWANIE BLACH**
**BLACHY OCYNKOWANE**
do 2 m szerokości, 6,10 m długości i 1,5 mm grubości
• na materiale własnym lub powierzonym
• sprzedajemy blachę ocynkowaną
KRYJĄC DACH BLACHĄ TRAPEZOWANĄ W NASZYM ZAKŁADZIE, ZAOSZCZĘDZISZ NA MATERIALE I ROBOCIŹNIE.
TRAPEZ
Władysław Dąbrowski
Białystok • ul. Armii Ludowej 82
w godz. 8-17 • tel/fax 752-110
Jesteśmy płatnikami VAT.
A522

*HURTOWNIA FARMAL*
Łomża · ul. Sadowa 10 · tel. 166-547, tel/fax 165-602 · Ostrołęka · ul. Magazynowa 1
*najwyższej jakości wyroby:*
**FARBY ● EMALIE ● LAKIERY**
**MATERIAŁY ● NARZĘDZIA MALARSKIE**
**KLEJE ● ZAPRAWY BUDOWLANE ● SZPACHLE**
*produkcji:*
Stąporków Henkel BAUTECHNIK · LAKMA S.A. CIESZYN · polifarb cieszyn S.A. · POLIFARB DĘBICA · NOBILES · ATLAS
"Nobiles" Włocławek · "Polifarb" Dębica · "Polifarb" Cieszyn "Lakma" Cieszyn · Radomska Fabryka Farb i Lakierów

**ELEKTRONARZĘDZIA I OSPRZĘT**
Teks NARZĘDZIA
Białystok, ul. Sienkiewicza 114, tel. 329-500
*Wakacyjna promocja*
*16 - 31.08*
*Rabat 5% – 10%*
5279

**GRZEJNIKI ŻELIWNE**
OŻS STĄPORKÓW S.A.
najwyższa jakość
pełny asortyment
ceny producenta • upusty
Składy fabryczne:
MURBET
19-300 EŁK • ul. Cmentarna 4D
tel. (087) 100-300 • tel/fax 103-625
F.H. Zajkowska Białystok • ul. Składowa 10 • tel. (085) 422-466 w. 283

P.P.H.U. s.c.
"AWRUK BIELSKI"
✓ płyta MDF
✓ płyta OSB (budown. szkieletowe) - od 90 tys./$m^2$
✓ SIDING - elewacje PVC - 154 tys./$m^2$
✓ okna dachowe "FAKRO" - od 2400 tys. zł
✓ folia dachowa - od 19 tys./$m^2$
✓ drzwi mahoniowe i okna Welet - od 2.900 tys. zł
✓ blacha dachówkowa - od 200 tys./$m^2$
✓ boazeria - panele - od 150 tys./$m^2$
✓ parapety marmuropodobne - 3.100 tys./$m^2$
✓ drzwi wzmocnione - 2 mln
16-031 Ogrodniczki 32 k. Supraśla • tel/fax 183-869 · godz. 9.00-17.00

1312
• okna, drzwi
• witryny, rolety
• ogrody zimowe
• fasady
z profili PCV firmy REHAU
z okuciami obwiedniowymi
SIEGENIA
BIAŁYSTOK
tel. 514-693, fax 514-691
ul. Hetmańska 10
ŁOMŻA
ul. Dmowskiego 1
tel. (0-86) 16-55-07
rudex stolarka PCV

Dzień dobry
POŻYTECZNE WIADOMOŚCI I CIEKAWE SPRAWY
BIAŁYSTOK
DODATEK MIEJSKI „GAZETY WSPÓŁCZESNEJ"
ŚRODA 16.08.1995

## Weekend w mieście

● W nocy z poniedziałku na wtorek z niestrzeżonego parkingu przy ul. Lipowej nieustaleni dotąd sprawcy skradli zielony motocykl MZ (nr. rej. BKA 40-81). Wartość pojazdu oszacowano na 1,4 tys.zł.

● W poniedziałek między godz. 15 a 19 dokonano włamania do mieszkania przy ul. Kozłowej. Sprawca został zatrzymany, a skradzione przedmioty (magnetowid i kamera) wróciły do właściciela.

● W poniedziałkowy wieczór zaniepokojeni mieszkańcy bloku przy ul. Pułkowej wezwali straż pożarną do otwarcia drzwi jednego z mieszkań na III piętrze. Zachodziło podejrzenie, że jego właściciel zasłabł albo zmarł. Interwencja okazała się szybka i skuteczna – zemdlonego właściciela odratowano.

**(bs)**

**W Białymstoku rady osiedlowe, wybrane w wyborach powszechnych 11 czerwca, muszą odbyć zebrania inauguracyjne do 25 sierpnia. Informację o tym zamieścimy w jutrzejszym numerze.**

## Po miesiącu wreszcie deszcz

**Wczoraj w Białymstoku do godz. 14 spadło 7 mm deszczu. Były to pierwsze opady w sierpniu, niemal po miesiącu suszy. W lipcu bowiem ostatni raz padało 18.**

W ogóle lato jest bardzo suche. W Białymstoku w lipcu spadło tylko 42 mm deszczu, podczas gdy norma dla tego miesiąca wynosi 80 mm. Sierpień – jak przewiduje Instytyt Meteorologii – ma mieć około pięciu dni z opadami, ale wątpliwe by były one obfite. Do końca tego tygodnia ma być sucho. Najpewniej więc i sierpniowa norma nie zostanie wykonana.

**(ros)**

### Wśród hotelowych gości, w Białymstoku przeważają ludzie biznesu

# Ekskluzywny przystanek

**W Białymstoku prywatny inwestor otworzył ostatnio niewielki hotel „Pastel" dla 39 gości. Jeżeli nie dokończony budynek „Orbisu" przejmie Tadeusz Gołębiewski, miastu przybędzie kilkaset następnych miejsc noclegowych. Jednocześnie nadal działają hotele „Cristal", „Turkus" i „Leśny". Postanowiliśmy więc sprawdzić, czy Białystok faktycznie przeżywa ostatnio najazd turystów i czy inwestowanie w białostockie hotelarstwo ma w ogóle sens.**



Z szybkiej sondy przeprowadzonej w działających w mieście hotelach wynika, że w soboty i niedziele świecą one pustkami. Natomiast trudniej o nocleg w dzień powszedni, zwłaszcza w trakcie różnych sympozjów czy konferencji, oraz „najazdów" zorganizowanych wycieczek. Na przykład od 16 sierpnia większość miejsc w „Cristalu" jest zarezerwowana właśnie przez wycieczki.

W hotelu tym nocleg w pokoju 1-osobowym kosztuje od 40 do 70 zł, w pokoju 2-osobowym od 80 do 110 zł. Nieco taniej jest w hotelu „Turkus", gdzie „jedynka" kosztuje od 45 do 55 zł, zaś pokój dwuosobowy z łazienką i telewizorem 75 zł. Najdrożej trzeba zapłacić za gościnę w nowo otwartym hotelu „Pastel" – minimum 90 zł. Mimo to kierownictwo hotelu, jak i jego właściciel, są dobrej myśli. Przez pierwsze trzy tygodnie działalności, klientów było wprawdzie niewielu, jednak do końca roku kierowniczka spodziewa się nawet 90-procentowej frekwencji. Ma swoje zdanie o potrzebach gości:

**– Ludziom nie imponują już wielkie hotele i panująca w nich anonimowość. Potrzebują namiastki domu i właśnie to staramy się oferować.**

Zatrzymujący się w hotelach dzielą się na dwie grupy. Jedni są normalnymi turystami z plecakami i mapami w ręku, i tych przez Białystok przewija się na razie niewielu. Drudzy to – najogólniej mówiąc – ludzie interesu. Będzie ich więcej, bo kontakty ze Wschodem rozwijają się dynamicznie. Biznesmeni, jak słusznie zauważyła kierowniczka nowo otwartego hotelu, nie muszą spotykać się w Warszawie, mogą to robić na trasie, czyli w Białymstoku.

Na taki rozwój sytuacji liczy też przyszły właściciel „orbisowskiego" hotelu przy ul. Pałacowej. Jak dotąd nie rezygnuje z planów przekształcenia go w ekskluzywny hotel.

**– Przede wszystkim spodziewam się gości związanych z przemysłem i handlem. Myślę, że będę mógł zaoferować im bezpieczny wypoczynek – sport, saunę, komfortowe pokoje. Również tym wszystkim, którzy udają się w dłuższą podróż do krajów byłego ZSRR lub stamtąd wracają** – powiedział Tadeusz Gołębiewski. **– Cieszyć się będę również i z tych białostoczan, którzy zechcą wypić u mnie kawę.**

**Rafał Malinowski**
**Fot. A. Zgiet**

## Rocznica powstania w getcie

**W pięćdziesiątą drugą rocznicę powstania w Getcie Białostockim, w środę, 16 sierpnia odbędą się uroczystości upamiętniające martyrologię Żydów.**

O godz. 10 przy ul. Legionowej odsłonięty zostanie pomnik poświęcony pamięci Żydów, którzy w tym miejscu zginęli, spaleni w Wielkiej Synagodze. Uczestnicy uroczystości przeniosą się następnie na ul. Żabią, gdzie złożone zostaną kwiaty pod obeliskiem ku czci walczących w getcie. O godz. 17 w muzeum w Tykocinie odbędzie się promocja książki „Żydzi Tykocińscy 1522-1941".

Głównym organizatorem uroczystości jest Światowy Związek Żydów Białostockich z przewodniczącym Michałem Flikierem. Udział w obchodach rocznicy zapowiedzieli m.in. ambasador Izraela w Polsce Gerszon Zochar, przedstawiciele organizacji żydowskich z kraju i zagranicy oraz władze miejskie i wojewódzkie.

**(RR)**

### Przez trzy godziny część Białegostoku była przedwczoraj bez prądu

# Kto zgasił światło

**Przedwczoraj o godz. 18 w wielu mieszkaniach na osiedlach Piasta i Mickiewicza oraz w centrum miasta nieoczekiwanie pogasły światła. Naprawa awarii w głównej rozdzielni zasilającej Białystok trwała aż do godz. 20.50.**

**– Nastąpiło uszkodzenie wyłącznika wysokiego napięcia dla tej części miasta** – poinformował nas Leszek Hajduk, dyżurny dyspozytor Pogotowia Energetycznego. **– To z kolei spowodowało natychmiastową reakcję łańcuchową i kolejne uszkodzenia.**

Mieszkańcy osiedli szczęśliwie nie pozbawionych prądu mogli usłyszeć w radiu komunikat apelujący o zgłaszanie się pracowników pogotowia energetycznego do usuwania awarii.

**– Na każdej zmianie pracuje czteroosobowa ekipa, a przedwczoraj potrzebowaliśmy jeszcze pięciu osób** – wyjaśnił L. Hajduk. **– Zresztą pomoc nadeszła natychmiast i już około 21 prawie wszyscy „poszkodowani" mogli włączyć u siebie światło.**

Awaria spowodowała także zakłócenia w odbiorze 2 programu TVP. Jak wiadomo, antena przekaźnikowa „dwójki" stoi na dachu „domu aktora" przy ul. Skłodowskiej i pech chciał, że właśnie tam także zabrakło prądu. Gdyby stało się to z 1 programem, zapewne część telewidzów obraziłaby się na energetyków za spalenie pierwszego spotkania z Jamesem Bondem. A tak obyło się bez pretensji.

**(tal)**



### XXII Podlaska Wystawa Psów Rasowych

# Rasowe z całej Polski

**Będzie to podobno największa z dotychczasowych psich wystaw organizowanych w Białymstoku – dwudziesta druga z kolei, ale po raz pierwszy o zasięgu krajowym. Głównym organizatorem jest białostocki oddział Związku Kynologicznego. Wystawa odbędzie się 10 września na stadionie MOSiR.**

Jak poinformował nas przewodniczący Związku – lek. wet. Leszek Czokajło, do tej pory zgłoszonych jest około 600 psów. Organizatorzy przewidują, że przez wystawę przewinie się ponad 8 tysięcy ludzi, także uczestników imprez towarzyszących. A planuje się m.in. wyścigi chartów, pokaz tresury psów (obronnego i towarzyszącego) oraz pokaz psich zaprzęgów, konkursy dla dzieci. Przewidziane są nagrody nie tylko dla wystawców, ale także dla publiczności.

W przeddzień wystawy, o godz. 15, odbędzie się przegląd hodowlany.

Sponsorami tegorocznej wystawy są: hurtownie leków weterynaryjnych i firmy farmaceutyczne: „Interwet" Warszawa, „Biowet" Puławy, „Centrowet", Bayer, „Beopol" Opole oraz producent dodatków paszowych w Żyrzynie (Herbenin), Drwalewskie Zakłady Przemysłu Weterynaryjnego i firma Schöller – producent lodów.

**(ros)**
**Fot. M. Kość**

### Uroczysty apel, wręczenie wyróżnień

# Święto 18. Brygady

**W poniedziałek, 14 sierpnia br., po raz pierwszy swe święto obchodziła, stacjonująca w Białymstoku, 18. Brygada Zmechanizowana im. Marszałka Edwarda Rydza – Śmigłego. Na uroczystym apelu wielu oficerów i podoficerów otrzymało odznaczenia, awanse na wyższe stopnie, wyróżnienia.**

Msza św., którą 14 sierpnia, w intencji 18. Brygady Zmechanizowanej i jej żołnierzy, w kościele p.w. św. Stanisława, odprawił kapelan białostockiego garnizonu – ks. kpt. Marian Wydra, rozpoczęła uroczystości. W nabożeństwie, obok żołnierzy Brygady, przedstawicieli władz wojewódzkich i miejskich, Podlaskiego Oddziału Straży Granicznej, Delegatury Urzędu Ochrony Państwa, Komendy Wojewódzkiej Policji, Wojewódzkiego Sztabu Wojskowego, Komendy Wojewódzkiej Państwowej Straży Pożarnej, organizacji społecznych, uczestniczyły poczty sztandarowe kombatantów.

W wygłoszonej homilii ks. kapelan Marian Wydra powiedział m.in.:

**– Kilka miesięcy temu odbyła się uroczystość wręczenia sztandaru 18. Brygadzie Zmechanizowanej. Dziś obchodzimy święto tej jednostki, kóra tu – na wschodzie, jest bardzo potrzebna. Niech Bóg błogosławi naszą armię. Polski i armii rozdzielić się nie da. Niech 18. Brygada Zmechanizowana stanie się umiłowanym dzieckiem naszego regionu.**

Na placu apelowym, podczas uroczystej zbiórki, przemówienie okolicznościowe wygłosił dowódca 18. Brygady – płk dypl. Grzegorz Madej. Stwierdził m.in.: **– Po roku istnienia, jesteśmy już jednostką mocno okrzepłą, posiadającą sztandar i odznaki, funkcjonującą we własnych koszarach. Nasze święto wyrosło z tradycji 18. dywizji piechoty, która dzielnie walczyła w wojnie polsko – bolszewickiej w r. 1920 i we wrześniu 1939 r.**

Z okazji święta 18. Brygady Zmechanizowanej, gronu żołnierzy przodujących w służbie i szkoleniu, wręczone zostały złote i brązowe medale „Za zasługi dla obronności kraju", awanse na wyższe stopnie oficerskie i podoficerskie, wyróżnienia w postaci listów pochwalnych do rodzin, urlopów, pochwał i odznak pamiątkowych brygady. **(h)**

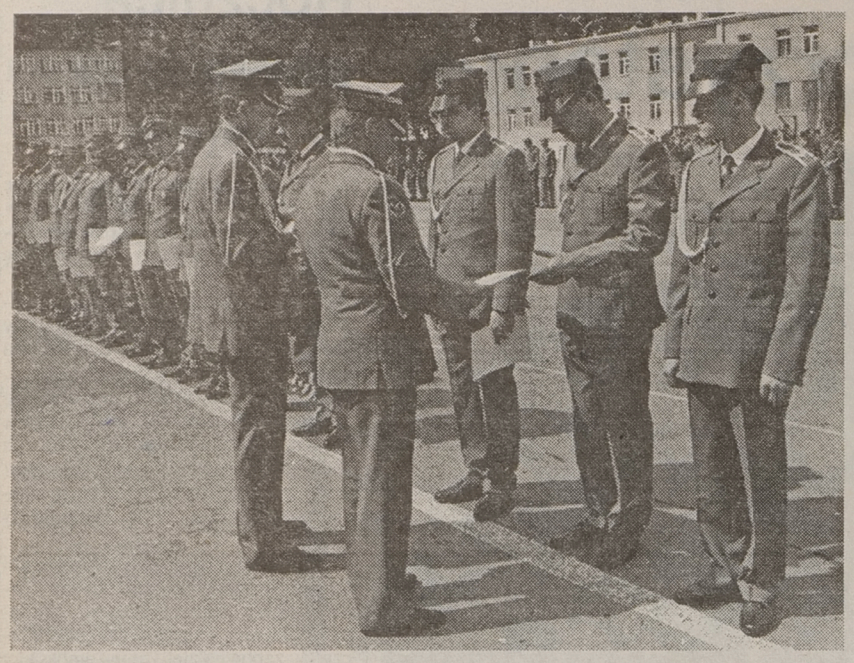

**Fot. Andrzej Zgiet**

### W niedzielę Studio-Kino rozpłynęło się w „muzycznej nirwanie"

# Białystok na pomoc Tybetowi

**W niedzielną noc w Studio-Kino zagrali „Muzycy na dachu świata". Wystąpiły cztery zespoły: Hot Asterix, Plastic Boy, Graal i Kinior-Sky, a także dwuosobowy teatr „Wi fi fi" z Częstochowy oraz Wacek Owczarek z multimedialnym pokazem „Światło dziś". Całości patronowało hasło: „Na pomoc Tybetowi".**

**– Jest to zbiorowa inicjatywa muzyków jazzowych i rockowych, grup teatralnych, plastyków i wielu innych ludzi dobrej woli** – powiedział nam wirtuoz trąbki i członek znanej formacji Tie Break, „Ziut" Gralak. **– Mimo że z naszego punktu widzenia sprawa jest odległa, kultura i ludność Tybetu, będącego prowincją komunistycznych Chin, jest systematycznie niszczona przez panujący tam reżim.**

„Muzycy na dachu świata" grali już dwukrotnie w Częstochowie i we Wrocławiu, zbierając środki na pomoc Tybetańczykom. Także Białystok był tylko przystankiem w pielgrzymce 40-osobowej grupy artystów, która rano, po koncercie, wyruszyła do Sankt Petersburga na Festiwal Twórczości Młodych Buddystów.

Jak się dowiedzieliśmy, dochód z koncertu w Białymstoku nie został przeznaczony na ratowanie Tybetu.

**– Nie istnieje po prostu na razie żadne konto, na które można by było lokować uzbierane pieniądze** – wyjaśnił organizator koncertu, Michał Strokowski. **– To dopiero początek akcji i muzycy przyjechali do nas, żeby całe przedsięwzięcie nagłośnić. Obiecali, że wrócą i wtedy trzeba będzie pomyśleć o oficjalnym sposobie gromadzenia funduszy. Zresztą ludzie, którzy wystąpili w Białymstoku, są zbyt skromni, żeby od razu ustawiać skarbonki na widowni. Oni przyjechali pokazać, co potrafią** – dodaje.

A potrafią rzeczywiście dużo. Wszyscy, którzy przyszli na 5-godzinny muzyczny maraton, mogli usłyszeć piorunującą mieszankę jazzu i rocka, żywiącego się na dodatek folkowymi korzeniami. Chadzający ścieżką obok głównego traktu muzyki komercyjnej niepokorni artyści okazali się dla wielu objawieniem. Tym bardziej, że takiej muzyki ze świecą szukać w radiu i telewizji.

**(tal)**

### Poczty czynne w poniedziałek przeżywały oblężenie

# Przymusowe kolejki

**W „świąteczny" poniedziałek w redakcji interweniowało kilka osób oburzonych dużymi kolejkami na poczcie. Klientów wyprowadziły z równowagi nieliczne i do tego krótko pracujące urzędy pocztowe (czynne były przeważnie do godziny 13).**

Inne były w ogóle zamknięte, podczas gdy klienci chcieli w poniedziałek m.in. realizować czeki lub regulować należności m.in. za telefon. Dawało to szansę uniknięcia kolejek w środę - w ostatnim dniu płatności.

Stało się odwrotnie, a na dodatek w czynnych urzędach pocztowych otwarte było jedno lub dwa okienka. Momentami w kolejkach stało po kilkadziesiąt osób.

**(RAF)**

### Rzucił pracę, przywłaszczył sobie samochód i przeniósł się do Białegostoku

# Ucieczka z volkswagenem

**W ubiegłym tygodniu Prokuratura Wojewódzka w Białymstoku skierowała do sądu akt oskarżenia przeciwko Kazimierzowi N. – obywatelowi Polski i Republiki Federalnej Niemiec. Prokurator zarzucił mu przywłaszczenie powierzonego mu samochodu dostawczego, posługiwanie się nieprawdziwymi dokumentami i wprowadzenie w błąd urzędu uprawnionego do rejestrowania samochodów.**

Kazimierz N. poszukiwany był listem gończym. Kiedy w końcu wpadł w rece policji, prokurator zastosował wobec niego areszt tymczasowy.

Według prowadzących śledztwo, oskarżony pracował w niemieckiej firmie. Tam otrzymał do dyspozycji samochód dostawczy Volkswagen Transporter wartości przeszło 10 000 marek niemieckich. Po Świętach Wielkanocnych w 1993 roku Kazimierz N. nie wrócił już do pracy, nie oddał też samochodu. Mimo zgłoszenia przez pracodawcę faktu zaginięcia samochodu, oskarżonemu udało się przekroczyć granicę. W Polsce nawiązał on kontakt z mieszkańcem Białegostoku, który był też właścicielem firmy zajmującej się skupem i sprzedażą używanych części do samochodów. Dogadał się też z innym mężczyzną, na którego nazwisko firma ta rzekomo sprzedała silnik i oddzielnie – nadwozie. Umożliwiło to zarejestrowanie nietkniętego Volkswagena Transportera jako „składaka" w Urzędzie Gminy w Turośni Kościelnej. Potem już w Białymstoku zawarta została fikcyjna umowa kupna-sprzedaży.

Oskarżony nie przyznał się do zarzucanych mu czynów. **(RAF)**

**Dziś w Biurze Miejskiej Rady w godz. 9-11 dyżuruje wiceprzewodniczący RM. Biuro mieści się przy ul. Słonimskiej 1, pokój nr 607, tel. 411-336.**

### Centrum handlowe przy ul. Gajowej

# Pawilony zamiast „szczęk"

**Od kilku tygodni przy ul. Gajowej na osiedlu Dziesięciny trwają prace przy budowie centrum handlowego, które zastąpi istniejące w tym miejscu targowisko.**

Rynek przy ul. Gajowej, którego właścicielem jest Spółdzielnia Mieszkaniowa „Rodzina Kolejowa", funkcjonuje od 1991 r. W tym roku SM postanowiła jednak wydzierżawić plac o powierzchni ok. 3 tys. metrów, na którym znajduje się wspomniane targowisko, handlującym na nim kupcom. W zawartej umowie handlowcy zobowiązali się, że zagospodarują teren osiedlowego rynku. W tym celu powołana została spółka użytkowników placu pod nazwą „Bazar Drobnych Kupców", która przygotowała projekt przebudowy targowiska i uzyskała pozwolenie na rozpoczęcie prac modernizacyjnych. Powstanie tu około 40 pawilonów handlowych, które zastąpią blaszane „szczęki". Przebudowa ma się zakończyć z początkiem przyszłego roku. **(RR)**




**Fot. M. Kość**

REKLAMA REKLAMA REKLAMA REKLAMA REKLAMA REKLAMA REKLAMA REKLAMA REKLAMA REKLAMA REKLAMA REKLAMA REKLAMA REKLAMA REKLAMA

Nawiążemy stałą, solidną współpracę z
PRZEWOŹNIKAMI
w zakresie przewozu towarów
(kursy powrotne 20-25 ton)
z następujących miejscowości:
1. Ożarów k. Ostrowca Świętokrzyskiego
2. Bielawy k. Inowrocławia
3. Gdańsk
MURBET EŁK
tel/fax (087) 100-300, 103-625
A5153

LETNIA REWELACJA "SUŁTANA"
Nie tanio, nie bardzo tanio, ale prawie za darmo wykładziny z USA.
Białystok: ul. Mickiewicza 44, ul. Jurowiecka 21, ul. Wysockiego 69
Suwałki, ul. Noniewicza 93
Łomża, ul. Nowogrodzka 3A
5246

STUDIO R PLUS 15-427 Białystok
ul. Lipowa 6
tel. (085) 416-818/23
fax (085) 421-934
GRUPA INWESTYCYJNA
WIĄZARY
Drewniane kratowe
o rozpiętości do 18 m
PROJEKTOWANIE
WYKONAWSTWO
MONTAŻ
5238

### W nocy z 15 na 16 sierpnia 1943 roku żandarmeria niemiecka i batalion własowców przystąpiły do likwidacji białostockiego getta

# Rocznica zagłady

**W miesiąc po ponownym zajęciu przez armię niemiecką Białegostoku, 26 lipca 1941 r., na mocy rozporządzenia władz wojskowych, utworzono żydowskie getto. Obejmowało ono teren początkowo położony pomiędzy ulicami Ciepłą, Częstochowską, Fabryczną, Jurowiecką, Nowogródzką, Nowym Światem i Żytnią. Granicę aryjską wyznaczał wysoki, na około 3 metry, drewniany parkan, zwieńczony drutem kolczastym. Później obszar getta uległ zmniejszeniu, gdyż Żydzi zostali wyrzuceni z ulic: Zamenhofa, Żydowskiej, Białej i Brańskiej, gdzie osiedlono w opuszczonych mieszkaniach wysiedleńców z okolic Białowieży.**

1 sierpnia 1941 r. getto zamknięto i natychmiast wydano szereg drastycznych zarządzeń, wymierzonych w ludność żydowską. Jak podaje Waldemar Monkiewicz w broszurze „Z tragicznych losów białostockiego getta", już 3 sierpnia 1941 r. z getta nie wolno było wychodzić bez przepustki, co groziło śmiercią. Od 5 września Żydom nie wolno było gromadzić się na chodnikach i ulicach wewnątrz getta. Również w sierpniu wprowadzono zasadę zbiorowej odpowiedzialności gminy żydowskiej za nabywanie żywności poza terenem getta. I wreszcie, w październiku tegoż roku, wprowadzono w getcie całkowity zakaz handlu, a w czerwcu 1942 r. zamknięto wszystkie herbaciarnie, restauracje i kawiarnie. W rezultacie tych zarządzeń w getcie, na którego terenie mieszkało – jak się ocenia – około 50 tys. ludzi – panował straszliwy głód, choroby i wielka śmiertelność.

Żydowskie władze dzielnicy, tzw. Judenrat, pilnie strzegły dokładnego wypełniania zarządzeń władz niemieckich. Właśnie Judenratowi podlegały wszystkie fabryki i zakłady przemysłowe z getta, których jedynym zadaniem była produkcja na potrzeby III Rzeszy. Zdecydowana większość Żydów wierzyła, że posłuszeństwo wobec Judenratu i Niemców, to jedyny sposób na przetrwanie. Nie stawiali więc oporu – poza pojedynczymi wypadkami – gdy w lutym 1943 r. Niemcy wywieźli ok. 10 000 starców i dzieci (głównie tych, którzy byli nieprzydatni do ciężkiej pracy fizycznej w fabrykach) do obozów śmierci. Żydzi uwierzyli, że jadą do innych miast, gdzie są o wiele lepsze warunki. Gdy Niemcy przystąpili do całkowitej likwidacji gett żydowskich, położonych na terenie województwa, wielu Żydów nawet przekupywało urzędników niemieckich, byleby tylko dostać się do getta w Białymstoku, które miało być zdecydowanie bezpieczniejsze dla nich.

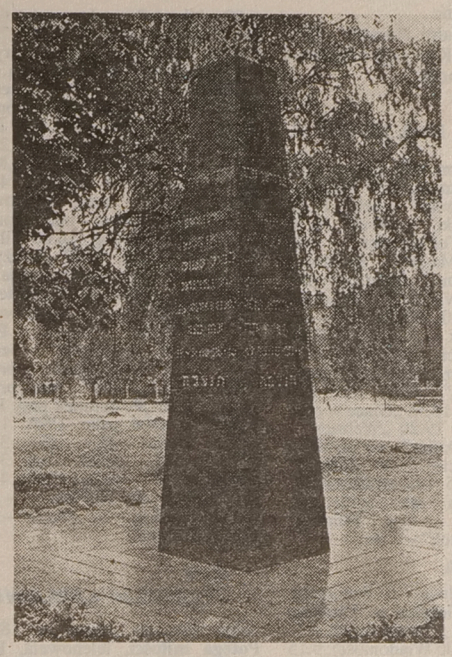

**Fakt ten jednak spowodował, że coraz więcej do powiedzenia na temat postępowania wobec Niemców miała młodzież, która nie chciała iść dobrowolnie na rzeź. Niektórzy z nich należeli do różnych konspiracyjnych organizacji żydowskich, a one chciały walczyć, co starał się uniemożliwić Judenrat. Konspiratorzy mieli nawiązane kontakty z działającymi w Białymstoku kilkoma dywersyjnymi grupkami sowieckimi oraz z AK, która zaczęła dostarczać na teren getta niewielkie ilości uzbrojenia, którego przecież sama miała tak niewiele. Gdy więc w nocy z 15 na 16 sierpnia 1943 r. żandarmeria niemiecka i batalion własowców przystąpiły do likwidacji getta, natrafiły na zbrojny opór kilku konspiracyjnych grup żydowskich. Operacją likwidacji getta kierował kat Lubelszczyzny, Odilo Globocnik.**

Początkowo bojówki żydowskie zostały skoncentrowane w okolicach Chmielnej, Ciepłej, Górnej, Jurowieckiej, Nowogródzkiej i Smolnej, gdzie miały rozbić otaczający getto parkan i przedrzeć się do lasu z jak największą liczbą ludności. Niemcy jednak nie dali się zaskoczyć i silnym ogniem broni maszynowej zmusili Żydów do wycofania się w głąb getta, gdzie szybko się z nimi uporano. Oczywiście, o żadnych, poważnych walkach mowy być nie mogło, skoro Żydzi uzbrojeni byli tylko w 25 karabinów, około 100 pistoletów i równie symboliczną ilość amunicji. Wystraszyli jednak Niemców, gdyż do akcji wkroczyły czołgi i artyleria.

**Walki w getcie trwały cały dzień. Wszystkich stawiających opór zabijano na miejscu, natomiast pozostałe kilkadziesiąt tysięcy Żydów popędzono ulicami Sienkiewicza i Wasilkowską na stację PKP Białystok-Fabryczny, gdzie załadowano ich do wagonów i wywieziono do obozów zagłady. Na wszelki wypadek powiedziano im, że jadą do Lublina, do nowej pracy.**

Wymordowanie resztek ludności żydowskiej, ukrywającej się na terenie getta, często w specjalnie do tego przygotowanych schronach, zajęło oddziałom żandarmerii jeszcze kilka dni. Z zagłady uratowała się tylko bliżej nieokreślona grupa Żydów, którym – w trakcie walk – udało się uciec z getta. Opuściwszy miasto, zasilili żydowską partyzantkę, której kilka grup działało głównie na terenie Puszczy Knyszyńskiej. Późniejsza, komunistyczna propaganda, nadała wydarzeniom z 16 sierpnia 1943 r. nazwę: „Powstanie getta białostockiego".

**Jerzy Kułak**

### To można obejrzeć w kinie „Ton"

# Goryl gorylowi wilkiem

**Czołowy przetrawiacz fabularnych schematów Hollywoodu na miliony dolarów, Michael Crichton, znalazł sławne „brakujące ogniwo" w teorii Darwina. Ogniwo ma szarą sierść w ospowate kropy, długie kły i wytresowany talent do usuwania z drabiny ewolucyjnej sąsiadów. „Mit o małpie-zabójcy jest prawdziwy!" – wykrzykuje uciekinier z kraju rządzonego przez, dobrze znanego w tej części świata, dyktatora Ceausescu.**

Scenariusz Crichtona jest równie nieświeży, jak wiedza autorów „Konga" o aktualnej sytuacji politycznej w Rumunii. Całość zaś niebezpiecznie przypomina niezamierzoną parodię „Kingkonga" Johna Guillermina z 1977 roku. Do dzikiej głuszy afrykańskiej wyrusza gromadka stereotypowych postaci, której, oczami satelity okrążającego Matkę Ziemię, przygląda się jeszcze bardziej stereotypowy rekin amerykańskiej finansjery. Ponadto listę obecności podpisują: chciwy maniak i hochsztapler z Rumunii (zasłużenie pójdzie do piachu), charyzmatyczny i zgorzkniały przewodnik, gołębiego serca młody uczony, twarda, ale wrażliwa, była agentka CIA i kolega młodego uczonego (pójdzie do piachu dla efektu). Ta boża trzódka w legendarnym mieście Zinj stoczy dramatyczny pojedynek z sympatycznymi inaczej, szarymi małpami. Dobro zwycięży, a miasto się zawali.

Bonzowie wytwórni Paramount wpompowali 60 mln dolarów w to zawalenie i rzeczywiście jest na czym oko zawiesić. Gorzej, gdy w kadr włażą aktorzy i recytują banały wykrojone z co gorszych powieści Karola Maya. Reżyser Marshall źle odmierzył stopień niewinności dzisiejszego 10-latka, który z czteroliterowymi wyrazami zapoznaje się notorycznie w kinie familijnym. W „Kongu" wyrażają się kulturalnie, a erotycznych podtekstów szukać by pod mikroskopem. I to wystarczyło, żeby po efektownym rozpoczęciu w amerykańskich kinach, film obniżył wyniki kasowe (dyskretny urok szeptanej propagandy) już w drugim tygodniu wyświetlania. „Kongo" niechybnie rozsiewa urok muzyki z analogowej płyty, ale wyhodowana na dinozaurach – ludojadach latorośl słyszy tylko trzaski. Tak musiała się w latach pięćdziesiątych prezentować pierwsza wersja „Kopalń króla Salomona", ale dziś dzieci głosują na Terminatora i Sharon Stone.

Film nie ma ani jednego głośnego aktorskiego nazwiska i paradoksalnie może się okazać jaskółką zwiastującą Fabryce Snów wiosnę. Już teraz słychać złowieszcze pohukiwania na temat nieopłacalności produkcji z gwiazdorami, których gaże rosną z prędkością światła. Wysokobudżetowe „Kongo" nie ma żadnego znanego herosa, zdolnego pokroić wszystkie małpy jedną ręką. Zainwestowano za to w kunszt Stana Winstona, legendy Hollywoodu i największego fachmana od charakteryzacji. Małpy jego konceptu wyglądają na ekranie jak prawdziwe i zaiste, warto to zobaczyć! Winston dostał Oscara za dinozaury u Spielberga, ostatnio pracował przy „Wywiadzie z wampirem", a w „Kongu" urządził godny siebie benefis. Oby już nie musiał zajmować się animacją wrednych małp, które mordują z pasją ludzi i mniej rozgarniętych krewniaków.

**Tomasz Lange**

**„KONGO", reż. Frank Marshall, wyk.: Tim Curry, Laura Linney, Dylan Walsh. Kino „TON".**

## 60 lat temu

Gazeta Białostocka „Dzień Dobry!" z 29 stycznia 1938 r. pisała:

*„[...] Mężczyźni niemal w stu procentach czytają powieści sensacyjno-kryminalne, o wiele rzadziej, od czasu do czasu, od święta – jakąś dobrą monografię. Rozchwytywane są książki z „dzikiego zachodu", książki, które są wszystkie jednakowe, wszystkie na jeden temat, z różnymi tylko tytułami. Co czytają kobiety z „wyższych" sfer? Nowości, nowości, nowości. Ale nic poważnego – coś lekkiego, dla odpoczynku – i koniecznie jakiegoś „modnego" autora, o którym się nie mówi. Kobiety ze środowiska pracujących ludzi zaczytują się w sentymentalnych powieściach, w których zwycięża zawsze uciśniona niewinność i „prawdziwa" miłość. Co czyta młodzież? Czy zachwyca się klasycznymi dziełami – których mamy tyle w naszej literaturze? Nie. Ta lektura traktowana jest jako przykry obowiązek względem szkoły [...]"* **MN**

### Tematy na upały

# Kieliszek ginu

**W czasie urlopu w jednej z lubelskich gazet wyczytałam, że gin, czyli jałowcówka, pomaga przetrwać wielkie upały. Autor zastrzegał, że nie jest to reklama tegoż trunku, tylko fakt znany już w ubiegłym stuleciu, a dowiedział się o tym, gdy wybierał się na dłuższy pobyt do tropiku.**

Po badaniach, jakie tenże dziennikarz przeszedł w Instytucie Medycyny Tropikalnej, na pytanie co można pić, lekarz odpowiedział: Żadnego trunku, tylko gin. Trzy razy dziennie po małym kieliszeczku, ale nie więcej. Gin ma cudowne właściwości antyupałowe.

Pacjent z ochotą stosował się ściśle do zaleceń lekarza i stwierdził, że czuł się znakomicie nawet w 50-stopniowym upale – na pustyni i w parnym klimacie nad Zatoką Perską.

Podobno taki sposób na upały wynaleźli Anglicy, w swych tropikalnych koloniach pili tylko gin.

**(ros)**




**Piaty odcinek serialu „Czterej pancerni i pies" zbulwersował kapitułę „Rankingu pancernych".** Dlaczego? Ano dlatego, że lider klasyfikacji na najlepszego żołnierza – pies Szarik – za całokształt swoich dokonań dostał jedynie kilka pętów kiełbasy, podczas gdy pozostała część załogi otrzymała „Krzyże Walecznych". Stąd też po długich i burzliwych obradach postanowiliśmy Szarikowi za tę oczywistą niesprawiedliwość przyznać dodatkowo pięć punktów. Przecież gdbyby nie Szarik, pancerni otrzymaliby odznaczenia co najwyżej pośmiertne (wyprowadzenie z okrążenia batalionu Baranowa).

W kalsyfikacji nie zaszły istotne zmiany, aczkolwiek po akcji w transporterze pojawił się (w rankingu) bohater – Grigorij (załatwił dwóch wrogów – 2 pkt). Półtora punktu zaliczył Janek Kos (jeden „zdjęty" snajper niemiecki i akcja w transporterze).

Fatalną skutecznością popisał się czołg „Rudy". W piątym odcinku oddał cztery strzały i – o zgrozo! – wszystkie niecelne.

W rankingu po pięciu odcinkach prowadzi Szarik – 16,5 pkt przed kapralem Jeleniem – 5,5 pkt, Jankiem Kosem – 2,25 pkt oraz Grigorijem Sakaszwilim – 2 pkt.

Dwóch punktów po stronie zysków niestety nikomu z bohaterów filmu nie zapisaliśmy, gdyż dwaj wrogowie unicestwieni zostali przez beczki w transporterze.

**(mag)**

REKLAMA REKLAMA REKLAMA REKLAMA REKLAMA REKLAMA REKLAMA REKLAMA REKLAMA REKLAMA REKLAMA REKLAMA REKLAMA REKLAMA REKLAMA

OGŁOSZENIA TAŃSZE o 45% !!!
"Gazeta Współczesna" proponuje umieszczenie Państwa reklam na stronach redakcyjnych (tekstowych) z dopłatą 10%, zamiast obowiązującej na ww. stronach dopłaty 100%.
Letnia promocja trwa do końca sierpnia br. i dotyczy ogłoszeń o wysokości do 58 mm.
UWAGA: Powierzchnia jest ściśle limitowana !

EKO SYSTEM STUDIO R PLUS GRUPA INWESTYCYJNA
15-427 Białystok
ul. Lipowa 6
tel. (085) 416-818/23
fax (085) 421-934
WIĄZARY
Drewniane kratowe
o rozpiętości do 18 m
PROJEKTOWANIE
WYKONAWSTWO
MmontaŻ
5238

"TOPKAPI"
MATERIAŁY BUDOWLANE
wełna mineralna ROCKWOOL
wodomierze METRON - ceny fabryczne
STYROPIAN, PAPY, BLACHY,
RYNNY PLASTIKOWE, LEPIK,
CEMENT, WAPNO, ONDULINE,
SIPOREKS, SUCHY TYNK, SIDING
DRZWI DREWNIANE
RURY KANALIZACYJNE
SYSTEM DOCIEPLEŃ BUDYNKÓW ATLAS
Nowowarszawska 32, tel. 437-133
teren Spółdzielni Elektryk, Białystok

## TELEWIZJA

### PROGRAM 1

6.00 Kawa czy herbata?
7.45 VIP – rozmowa Jedynki
8.00 Muzyczna skakanka z Gwiazdą – Jerzy Kryszak
8.15 Małe bajeczki: Hanna Łochocka „Wróbelek Elemelek i telemelefonik"
8.25 Gimnastyka: Joga dla dzieci
8.30 Lato z czarodziejem
9.00 Wiadomości
9.10 „Nowe przygody Czarnego Księcia" – serial prod. ang.
10.05 „Sława" – serial prod. USA
10.50 Muzyczna Jedynka
11.00 Videofashion: Francuskie piętno
11.30 Lato z Magazynem Notowań: Farma 100 akrów – Maj. Lato z margerytką
12.00 Wiadomości
12.10 Agrobiznes – rolniczy program informacyjny
12.15 Tarnina w cieniu azotów – reportaż
12.45 Przypadki – reportaż
12.55 „Święty kamień" – film dok. Wiesława Janasza o rejonie Carrara-Massa we Włoszech, miejscu szczególnym dla rzeźbiarzy świata
13.25 Na lubelskim szlaku: Lublin
14.00 Kino letnie: „Viva Las Vegas" – musical prod. USA
15.20 Rusz się, Kaziu! – magazyn sportowo-rekreacyjny
16.00 Wkoło natury – teleturniej dla młodych widzów
16.25 Raj – program dla młodych widzów
16.55 Kalendarium XX wieku
17.00 Teleexpress
17.20 Śmiech to zdrowie – program rozrywkowy
17.45 Z kamerą wśród zwierząt – program Antoniego i Hanny Gucwińskich
18.05 „Słoneczny patrol": „Spotkanie po latach" – serial prod. USA
19.00 Wieczorynka: „Pinokio"
19.30 Wiadomości
20.05 Przed Sopotem
20.40 Studio Sport: Eliminacje Mistrzostw Europy w piłce nożnej – Francja - Polska
22.30 Puls dnia
22.45 Przed Sopotem
23.00 Wiadomości
23.15 „Pułapka" – film fab. prod. włoskiej
1.00 Komputerowa szkoła Marka Peryta
1.15-2.15 Voo Voo i przyjaciele w Kamieniołomach – Kazimierz Dolny '95

### PROGRAM 2

7.00 Panorama
7.10 Sport – telegram
7.20 Poranny magazyn Dwójki
7.50 Akademia Zdrowia Dwójki
8.00 Programy lokalne
8.30 „Wszystko tylko nie miłość" – serial prod. USA
9.00 „Orkiestra": „Nieproszony gość" – program prod. izraelskiej
9.30 „Zwierzęta Australii": „Okno na dziewiczą przyrodę" – serial dok. prod. austral.
10.00 Krzyżówka 13-latków
10.25 „Pan Magoo": „Superagent" – serial anim. prod. USA
10.30 Story Club
11.00 „Nasz nauczyciel doktor Specht": „Dwa dni wolne" – serial niem.
11.50 Clipol – mag. pol. muz. rozryw.
12.20 Wywiad z gwiazdą – Tom Petty
12.30 Muzyczne nowości Dwójki
12.50 Akademia Zdrowia Dwójki
13.00 Panorama
13.20 „Rodzina": „Uwierzyć w siebie" – serial dok.
15.00 Powitanie
15.05 „Widget" – serial anim. prod. USA
15.30 Zwierzęta wokół nas: Podaj łapę
15.55 „Wierzba zawsze na pierwszej linii" – film dok.
16.30 5 x 5: Wygrajmy razem – teleturniej
17.00 „Zwycięzca bierze wszystko" – serial prod. niem.
17.55 Losowanie gier liczbowych Totalizatora Sportowego
18.00 Panorama
18.10 Programy lokalne
19.00 Koło fortuny
19.35 Krzyżówka 13-latków
20.00 „Wolf" – ser. sensac. prod. USA
21.00 Panorama
21.35 Ekspres reporterów – program Blanki Danilewicz
22.05 Era Wodnika – Naturalna terapia
22.40 Studio Sport: Mityng la. Golden Four – Zurich '95
24.00 Panorama
0.05-0.55 „Małpi Hymn" – film dok. Pawła Kudronia i Przemysława Trebacza

### POLSAT

**Informacje – 16.30, 18.30, 19.55, 22.00**
8.00 Film anim. dla dzieci; 8.15 Klub Lady Fitness; 8.30 Halogramy; 9.30 „Sekrety" – serial; 10.00 „Szpital miejski" – serial; 10.50 „Smacznego Telewizorku" – film pol.; 12.30 Magazyn sportowy; 14.00 4 x 4 – mag. motoryzacyjny; 14.30 Talia gwiazd; 15.00 Kostka szczęścia; 15.10 „Więźniarki" – serial; 16.00 Link Journal; 16.40 Film anim. dla dzieci; 16.55 Disco Polo Lato; 17.45 Smakosze i rozkosze; 17.55 „Sekrety" – serial; 18.25 Kostka szczęścia; 18.55 „Grace w opałach" – serial; 19.20 „Webster" – serial; 20.00 „Dallas" – serial; 20.55 Kostka szczęścia; 21.00 „Airwolf" – serial; 22.15 Motowiadomości; 22.45 Sztuka sprawiedliwości; 23.15 Oskar – mag. filmowy; 23.45-1.15 „Skok" – f. pol.

### POLONIA

6.55 Program dnia; 7.00 Panorama; 7.10 „Edyta Geppert na Chanson Festival"; 8.10 „Ostatni legioniści" – film dok.; 9.00 Wiadomości; 9.15 Bliskie spotkania: Wojciech Mann; 9.40 „Pan Wołodyjowski"; 11.05 „Rejs na wyspę nutek"; 12.00 Wiadomości; 12.15 „Pan Wołodyjowski"; 13.30 Gustaw Holoubek – nie tylko o teatrze; 13.45 „Ksiądz Ignacy Skorupka" – film dok. Marka Maldisa; 14.15 Tydzień prezydenta; 14.25 Rozmowa dnia; 15.00 Lato z Magazynem Notowań: „Nad Pilicą"; 15.30 „Blask oceanu" – film krajoznawczy; 16.00 Sylwetki: „Ślady – Tadeusz Gajcy"; 16.30 Gra – teleturniej; 17.00 Teleexpress; 17.15 Słoneczne studio; 17.45 „Znak orła" – serial TVP; 18.30 „Sportowe hobby"; 19.00 Warszawski Magazyn Historyczny; 19.20 Dobranocka: „Cypisek syn Rumcajsa"; 19.30 Wiadomości; 20.00 „Wesele w Iwoniczu" – film dok.; 21.00 Panorama; 21.30 Adaptacje literatury: „Sędziowie" – film pol.; 22.35 XV PPA – Wrocław '94 „Kraina pozorna" – recital Jolanty Góralczyk; 23.15 „Życie moje..." – program Małgorzaty Snakowskiej; 0.20-0.50 Lato z Mozartem: Uwertura do opery „Rzekoma ogrodniczka" Koncert fletowy G-dur, Jadwiga Kotnowska – flet, „Warszawska Sinfonietta" dyr. Karol Teutsch

### POLONIA 1

6.00 „Jolanda" – telenowela; 6.45 Świat sportu – mag. sportowy; 7.15 Pełnym gazem – mag. motoryz.; 7.45 Teleshop; 8.10 Filmy anim. dla dzieci; 9.50 „Drużyna A" – serial USA; 10.40 „Maria" – serial prod. argent.; 11.30 „Posterunek przy Hill Street" – serial polic. USA; 12.20 Filmy anim. dla dzieci; 14.00 „Maria" – serial prod. argent.; 14.40 Świat sportu – mag. sportowy; 15.10 Pełnym gazem – mag. sportowy; 15.35 Teleshop; 16.00 Filmy anim. dla dzieci; 17.40 „Drużyna A" – serial USA; 18.20 „Maria" – serial prod. argent.; 19.10 „Posterunek przy Hill Street" – serial polic. USA; 20.00 Noc w Jeryho – film USA; 21.50 „Mc.Gyver" – serial USA; 22.45 ATak Show – prog. public.; 23.45 „Maria" – serial prod. argent.; 0.20 „Posterunek przy Hill Street" – serial polic. USA; 1.10 Noc w Jeryho – film USA; 3.00 „MacGyver" – serial USA; 3.50 „Drużyna A" – serial USA; 4.40 „Posterunek przy Hill Street" – serial polic. USA; 5.10 „Maria" – serial prod. argent.

### ATV TELEWIZJA KABLOWA

18.00 Początek programu; 18.05 **Potęga miłości,** telenowela, Kolumbia, 1992, 50 min; 19.00 **Rodzina Potwornickich,** serial komediowy, USA, 1988, 25 min; 19.30 **To i moto,** magazyn motoryzacyjny, Polska, 30 min; 20.00 **Superpiątka,** serial sens.-fant.,USA, 1975, 49 min, wyst. Dean-Paul Martin, M.T.Miller, K.P. Hall, Courtney Cox; 21.00 **Życie Hemingway'a,** serial biograficzny, w roli głównej: Stacy Keach, USA, Francja-Niemcy-Włochy, 55 min; 22.00 **Zapowiedzi programowe;** 22.05 **Potęga miłości,** telenowela, Kolumbia, 1992, 50 min; 23.00 **Epoka samochodów,** serial popular.-nauk., USA, 29 min; 23.30 **To jest kino,** magazyn filmowy, Polska, 1995, 30 min; 0.00 **Tulipan,** serial sensacyjny, Polska, 1985, 54 min, reż. Janusz Dymek, wyst. Jan Monczka; 1.00 **Niszcząca siła: Sterowce,** serial dokumentalny, USA, 1993, 47 min; 1.55 **Na dobranoc**

## TEATRY • KINA

**Teatr Dramatyczny im. Al. Węgierki w Białymstoku** – nieczynny (przerwa urlopowa).
**Białostocki Teatr Lalek** – nieczynny (przerwa urlopowa).

### KINA

**W BIAŁYMSTOKU**
**„SALA KAMERALNA"** – „Szklana pułapka 3" (USA, l. 15), godz. 11.30, 16.30, 19.00, „Epidemia" (USA, l. 15), godz. 14.00.
**„TON"** – „Kongo" (USA, l. 12), godz. 12.30, 14.30, 16.30, 18.30, 20.30.
**„FORUM"** – „Zimowa pani", godz. 10.00 (seans bezpłatny dla dzieci), „Tylko Ty" (USA, l. 15), godz. 14.00, „Kochanek czy kochanka" (franc., l. 15), godz. 16.00, 20.00, „Śmierć i dziewczyna" (USA-ang.-franc., l. 15), godz. 18.00 (ostatni dzień).
**„SYRENA"** – „Głupi i głupszy" (USA, l. 12), godz. 12.00, 16.30, 20.15, „Piknik pod wiszącą skałą" (austral., l.15), godz. 14.00, „Zniewoleni" (ang., l. 15), godz. 18.15, 22.00.
**„KAMERA"** – „101 Dalmatyńczyków" (USA, b.o.), godz. 13.00, „Klan urwisów" (USA, l. 12), godz. 17.00.

### KINA W WOJEWÓDZTWACH

**BIAŁOSTOCKIM**
**Bielsk Podlaski „Znicz"** – „Maska" (USA, l. 12).
**Sokółka „Sokół"** – „Rob Roy" (USA, l. 15).
**ŁOMŻYŃSKIM**
**Łomża „Millenium"** – „Księga dżungli" (USA, l. 12), godz. 12.00, „Inteligent w armii" (USA, l. 12), godz. 16.00, 18.00, „Pulp Fiction" (USA, l. 15), godz. 20.00.
**SUWALSKIM**
**Suwałki „Bałtyk"** – „Małe kobietki" (USA, l. 15), godz. 18.00, 20.00.
**Augustów „Iskra"** – „Richie milioner" (USA, l. 15).
**Bemowo Piskie „Wrzos"** – „Junior" (USA, l. 12).
**Ełk „Polonia"** – „Ja cię kocham, a ty śpisz" (USA, l. 15), „Francuzka" (franc., l. 15).
**Giżycko „Fala"** – „Leon zawodowiec" (USA, l. 15), „Inteligent w armii" (USA, l. 12).
**Mikołajki „Zagiel"** – „Czarny książę" (USA, l. 12), „Bad Boys" (USA, l. 15).
**Pisz „Stolica"** – „Znak smoka" (USA, l. 12).
**Wydminy „Irys"** – „Inteligent w armii" (USA, l. 12).

## W RAZIE WYPADKU

**Policja** – tel. 997
**Straż Pożarna** – tel. 998
**Pogotowie Gazowe** – tel. 992
**Pogotowie Ciepłownicze** – tel. 993
**Pogotowie Elektryczne** – tel. 991
**Pogotowie Techniczne Wodociągów** – tel. 994
**Informacja o usługach** – tel. 951

### SŁUŻBA ZDROWIA

**W BIAŁYMSTOKU**
**Pogotowie Ratunkowe,** ul. Poleska 89, tel. biura wezwań 970, 999, 524-192.
**Informacja Pogotowia** tel. 422-222.
**Ambulatorium Pogotowia,** ul. Poleska 89
**– Pediatryczne** – czynne w dni robocze w godz. 19-7, w wolne soboty w godz. 15-7, w niedziele i święta w godz. 7-7.
**– Internistyczne** – czynne codziennie przez całą dobę.
**– Stomatologiczne** – czynne w dni robocze w godz. 19-7, w wolne soboty w godz. 15-7, w niedziele i święta w godz. 7-7.
**GABINETY ZABIEGOWE:**
**– Internistyczny dla dorosłych** – czynny codziennie przez całą dobę.
**Gabinet dla dzieci** czynny w dni robocze w godz. 19-7, w wolne soboty w godz. 15-7, w niedziele i święta 7-7.
**Ambulatorium Chirurgiczne dla dorosłych,** ul. I. Białówny 11, tel.42-40-41.
**Ambulatorium Chirurgii Dziecięcej,** ul. Wołodyjowskiego 3a, tel. 42-59-60.
**„Hospicjum" Dom Opatrzności Bożej,** ul. Świętojańska 1c, tel. 415-607 – czynny przez całą dobę.
**„Hospicjum Domowe",** ul. Piotrkowska 2, tel. 421-000, godz. 15.00-17.00 (w dni robocze).
**APTEKA (ostry dyżur)**
ul. Lipowa 45, tel. 42-33-65, ul. Poleska 89, tel. 522-111.
**SZPITALE**
**DYŻURY CODZIENNE**
**Woj. Szpital Zespolony im. J. Śniadeckiego,** ul. M. Skłodowskiej-Curie 25, tel. 42-16-21 do 26, 42-70-41– dyżuruje **rehabilitacja** oraz oddziały **dziecięce: chirurgia, reanimacja, laryngologia.**
**Woj. Szpital Specjalistyczny im. K. Dłuskiego,** ul. Żurawia 14 do godz. 15 tel. 327-570, 327-694, po godz. 15 tel. 323-593 dyżurują **oddziały: choroby płuc dzieci, sztucznej nerki, zakaźny dorosłych.**
**Specjalistyczny Dermatologiczny ZOZ,** ul. Św. Rocha 3, tel. 42-53-01, 42-02-08.
**Regionalny Szpital Onkologiczny,** ul. Ogrodowa 12, tel. 320-116.
**OSTRE DYŻURY**
**W DNIU 16 VIII 1995 r.**
**CHIRURGIA, REANIMACJA KARDIOLOGICZNA, WEWNĘTRZNY, LARYNGOLOGIA, OKULISTYKA, NEUROLOGIA, ZAKAŹNY DZIECIĘCY – Woj. Szpital Zespolony im. J.Śniadeckiego,** ul. M.Skłodowskiej-Curie 25, tel. 42-16-21 do 26, 42-70-41.
**POŁOŻNICTWO – Państwowy Szpital Kliniczny im. J.Sztachelskiego,** ul. M.Skłodowskiej-Curie 24, tel. 42-24-31 do 39, 42-36-13 do 16.
**ODDZIAŁ GRUŹLICY** – Specjalistyczny P/Gruźliczy ZOZ, ul. Warszawska 18, tel. 412-952.
**DZIECIĘCY WEWNĘTRZNY + NEUROLOGIA** – Dziecięcy Szpital Kliniczny, ul. Waszyngtona 17, tel. 42-40-31.
**W ŁOMŻY**
**Pogotowie Ratunkowe** – tel. 999 oraz 16-38-55.
**Pogotowie Chirurgiczne** – Szosa Zambrowska 1/27 – czynne przez całą dobę.
**Woj. Szpital Zespolony,** ul. M. Skłodowskiej-Curie 1, tel. 16-24-01.
**Apteka (ostry dyżur),** ul. Dworna 35, tel. 16-32-44.
**W SUWAŁKACH**
**Pogotowie Ratunkowe** – tel. 999.
**Woj. Szpital Zespolony,** ul. Szpitalna 60, tel. 67-25-46.
**Szpital Miejski Zespołu Opieki Zdrowotnej,** ul. Kościuszki 101, tel. 66-22-41.
**Apteka (ostry dyżur),** ul. Kościuszki 78, tel. 66-49-24.

### TELEFONY ZAUFANIA

**Białystok – tel. 988,** czynny codziennie w godz. 18-4.
**Białystok – Komitet Ochrony Praw Dziecka,** tel. 322-322, czynny we wtorki i piątki w godz. 16-18.
**Białystok – Telefon zaufania dla kobiet w ciąży i rodzin** – 32-22-22.
**Łomża** – tel. 988, czynny w poniedziałki, środy i piątki w godz. 16.30 - 21.30.

## RADIO

### PROGRAM I

**Wiadomości co godzinę**
Komunikaty energetyczne, gazownictwa i losowe: **7.55, 13.00, 20.05**
Prognoza pogody dla rybaków: **0.58, 6.28, 13.00, 19.05**
0.00-5.58 Program nocny; 0.10 Radio nocą; 5.58-8.30 Sygnały dnia; 8.30 Radio Biznes; 9.00-11.55 Lato z Radiem, w tym powieść W. Groom'a – „Forrest Gump"; 12.05 i 19.00 Z kraju i ze świata; 12.28-16.00 ... Po hejnale, w tym Radio kierowców; 16.00 Dziennik popołudniowy; 16.12 Aktualności; 16.45 Dziennik Radia Watykańskiego; 17.05 System; 17.15 Z archiwum MUZYCZNEJ JEDYNKI: Rockowe ballady; 19.30 Radio dzieciom: M. M. Kaye – „Zwyczajna księżniczka"; 20.07 Komunikaty Totalizatora Sportowego; 20.10 Lekcja jęz. „Special English"; 20.20 Wszystko jest poezją; 20.25 Koncert życzeń; 20.45 i 21.45 Transmisja meczu piłki nożnej Francja-Polska; 21.30 Wydarzenia dnia; 22.35 Słuchajmy razem; 22.45 Wojsko, militaria, obronność; 23.05 Poezja z ducha muzyki poczęta; 23.10 Encyklopedia wielkich głosów; 23.55 Pogaduchy do poduchy.

### PROGRAM III

**Serwis Trójki co godzinę**
0.05-6.00 Trójka pod księżycem; 4.30 Lektura na bezsenność: Markiz de Sade – „Małżonek ukarany – opowieści, humoreski, anegdoty"; 6.00-9.05 Zapraszamy do Trójki; 7.45 Informacje sportowe; 8.45 Business news; 9.05-11.10 Każdy gra inaczej; 9.15 PPR – Poranna Porcja Rozrywki; 9.30 Informator ekonomiczny; 10.10 PPR – Przedpołudniowa Porcja Rozrywki; 11.05 Powieść na lato: J. Austin – „Mansfield Park"; 11.15 Puls Trójki; 11.58 Giełda Papierów Wartościowych; 12.05 W tonacji Trójki; 13.05-16.00 Zapraszamy do Trójki; 13.15 Powtórka z rozrywki; 14.15 Muzyczna poczta UKF; 14.30 Książka tygodnia: M. M. Drozdowski i A. Serafin – „Kościół w czasie wojny polsko-sowieckiej 1919-20"; 14.40 Nowości muzyczne; 15.30 Bliżej Ziemi; 16.00-19.05 Zapraszamy do Trójki; 18.10 Informacje sportowe; 19.05 BRUM; 20.05 Notes kulturalny; 20.15 Puls jazzu; 21.05 Klub Trójki; 22.05 Informacje sportowe; 22.10 Międzynarodowy Rok Mozartowski – suplement muzyczny; 23.00 To był dzień – mag. inform.-publ.; 23.30 Bluesełka.

### RADIO BIAŁYSTOK

**FM 72,68 72,8 MHz**
**PROGRAM REGIONALNY**
**Wiadomości Radia Białystok co godzinę**
Przegląd prasy: 5.15, 6.20; **O tym się mówi:** 5.20, 7.20, 13.10; **Informacje z przejść granicznych:** 5.40, 6.08, 7.38, 8.55, 14.38, 16.48; **Dziś w regionie:** 8.09, 14.08; **Regionalne notowania walutowe:** 8.20, 11.12, 14.08, 15.08, 16.08; **Wiadomości z Giełdy:** 12.15, 13.45; **5.00 FAKTY I MUZYKA** (wiadomości co 10 min) – prow. W. Grzechowiak; 5.45 Zielone Studio; 6.38 Jak minęła noc; **9.05 TU TWOJE RADIO** – prow. K. Kurianiuk; 9.15 Akademia dowcipu mówionego; 9.29 Horoskop; 9.45 Powieść Danuty Mostwin – „Odkrywanie Ameryki" – czyta Maria Brzezińska; 11.45 Życiowe ścieżki sierżanta Walieszki; 13.10 Radio bezrobotnych; **14.05 FAKTY I MUZYKA** (wiadomości co 10 min) – prow. L. Pilarski; 17.05 **Zadzwoń do nas: 44-22-22**; 18.30 Ukraińska Dumka – przyg. J. Misiejuk; 18.45 Pod znakiem Pogoni – aud. J. Leszczyńskiego; 19.05 Magazyn dla Niepełnosprawnych – oprac. S. Pulnara; 19.30 Portrety: **Jerzy Lengiewicz** – aud. T. Kudelskiej (powt.); 20.05 Winston S. Churchill – „Druga wojna światowa"; 20.15 Letni koncert; 20.45 Przeboje Muzycznej Jedynki – aud. J. Papaja; 21.05 Koncert; 21.30 Nigdy nie mów, że to jest ostatnia droga – aud. E. Biesiady (powt.); 22.00 Reflektorem po świecie – program BBC; **23.05 NOCNA ORKIESTRA RADIA BIAŁYSTOK** – prow. Sławek Sokołowski; 0.20 Nocny konkurs.

### PROGRAM DRUGI

**FM 100,2 MHz**
18.30-23.00 **„Radio gra na sto i dwa"** – prow. Cezary Makarewicz.

### RADIO Zet

**65,99 MHz**
**Wiadomości co godzinę całą dobę**
Wiadomości co kwadrans: **6.00-9.00**
Wiadomości sportowe: **6.08, 6.33, 7.09, 7.34, 8.07, 9.05**
Wiadomości giełdowe: **12.05, 13.05, 14.05**
4.00-6.00 Świt z Radiem Zet; 6.00-9.00 Poranek z Radiem Zet; 8.10 Komentarz dnia; 8.15 Gość Radia Zet – wywiad Andrzeja Woyciechowskiego; 6.26, 7.24, 8.49 Mała Encyklopedia Dobrych i Złych Obyczajów Jacka Fedorowicza; 9.15 Urodziny z Radiem Zet; 10.00-12.00 Muzyczne lato z Radiem Zet; 12.15 „Dzwonię do Pani... Pana" – program Janusza Weissa; 13.00 Muzyczne lato z Radiem Zet; 17.15 Tajemniczy przedmiot Radia Zet; 19.00-20.00 Komputerowa lista przebojów Radia Zet; 21.15 Klub Radia Zet; 22.15 Hip Hop Zet – Plotki ze świata show-biznesu; 23.15 Bezsenność z Radiem Zet – Dorota Szuszkiewicz, Kazimierz Robak; 2.00-4.00 Noc z Radiem Zet.

### RADIO RMF/FM

**Białystok 91,1 MHz**
**Łomża 91,5 MHz**
**Suwałki 89,0 MHz**
Giełda: **12.05, 14.05**
Traffić: **6,26, 6.59, 7.26, 7.59, 8.26, 8.59, 14.26, 14.59, 15.26, 15.59, 16.26, 16.59**
5.00 Rano Mogę Fruwać – pieczemy poranne tosty; 9.00 Inwazja Mocy; 13.00 Relacje Migawki Flesze – rajd reporterów; 17.00 Rockujemy Muzykę Fantastyczną – gramy w rosyjską ruletkę; 19.45 Radio Muzyka Fakty – przegląd wydarzeń dnia; 21.45 Rock Metal Funky – zdejmujemy nocną koszulkę; 1.00 Rozterki Marzenia Fobie – nocne odloty.

### RADIO MARYJA

5.45 Rozpoczęcie programu i pacierz; 6.00 Anioł Pański i Jutrznia; 6.25 Wiadomości; 6.30 Różaniec; 7.00 Msza św.; 7.35 Dziękczynienie po Mszy św.; 7.45 W Rodzinie Radia Maryja; 8.00 Wiadomości; 8.10 Godzinki ku czci Niepokalanego Poczęcia NMP; 8.30 Katecheza; 9.30 Mogę, chcę pomóc; 9.45 Czas pieśni; 10.00 Wiadomości; 10.05 Audycja dla dzieci; 10.30 Porady różne; 11.00 W Rodzinie Radia Maryja; 11.20 Radiogazeta – prasa katolicka w Radiu Maryja; 11.45 Medytacja; 12.00 Anioł Pański; 12.05 Wiadomości; 12.10 Nasze sprawy (cz. I); 12.30 Różaniec; 13.00 Nasze sprawy (cz. II); 13.30 Literatura; 14.00 Wiadomości; 14.05 Modlitwa popołudniowa z Liturgii Godzin; 14.30 Mogę, chcę pomóc; 14.40 Kącik melomana; 15.00 Koronka do Miłosierdzia Bożego; 15.15 Rozmowy nie dokończone, listy; 15.55 Muzyka; 16.00 W Rodzinie Radia Maryja; 16.15 Serwis Radia Watykańskiego; 16.30 Powtórzenie porannej katechezy; 17.00 Audycja dla dzieci; 17.15 Czas dobrych nowin; 17.30 Koncert życzeń; 17.45 Czytanie próśb i podziękowań na Nieustanną Nowennę; 18.00 Nieustanna Nowenna; 18.20 W nurcie nauczania Jana Pawła II; 18.30 Msza św. dla Rodziny Radia Maryja; 18.40 Radiogazeta – powtórzenie audycji przedpołudniowej; 19.00 Wiadomości; 19.05 Temat dnia; 19.50 Modlitwy wieczorne dzieci; 20.00 Audycja Radia Watykańskiego; 20.20 Różaniec; 21.00 Apel Jasnogórski; 21.15 Audycja dla młodzieży; 23.50 Kompleta; 24.00 Zakończenie programu.

## KRZYŻÓWKA Z HASŁEM

**Po rozwiązaniu krzyżówki, litery z pól: F-10, B-1, D-7, H-12, E-5 utworzą DRUGĄ część hasła, którym jest przysłowie polskie.**
**POZIOMO:** 1) filut, cwaniak, 3) 4-kołowy pojazd konny, 8) wnętrze brzucha, 9) waluta Grecji, 10) silnie trujący chwast, bieluń, 11) szlochanie, 12) sioło, 15) ilasty minerał, 18) wodny ptak z czubkiem na głowie, 20) jadalny mąż morski, 22) stolica Kenii, 23) zwód, 24) najwyższe góry w Europie, 25) pokarm dla pszczół.
**PIONOWO:** 1) wgłębienie na drodze, 2) zwierzę z rodziny wielbłądów, 4) fusy, 5) cynfolia, 6) skafander Eskimosa, 7) moment, 13) starożytna nazwa Hiszpanii, 14) drzewo spokrewnione z mamutowcem, 16) drobny gryzoń, zaliczany do norników, 17) zmarszczka na sukni, 19) pododdział rozpoznawczy, 21) krótki nóż szewski.

**„RAYEN"**

**KUPON NR 26 /B**

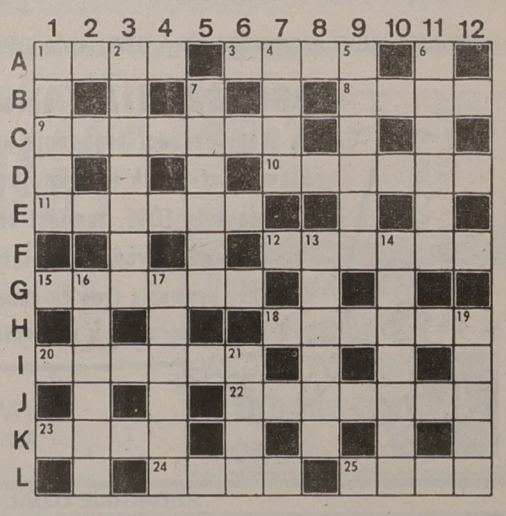



ol
REDAKCJA NIE PONOSI ODPOWIEDZIALNOŚCI ZA ZMIANY W PROGRAMACH

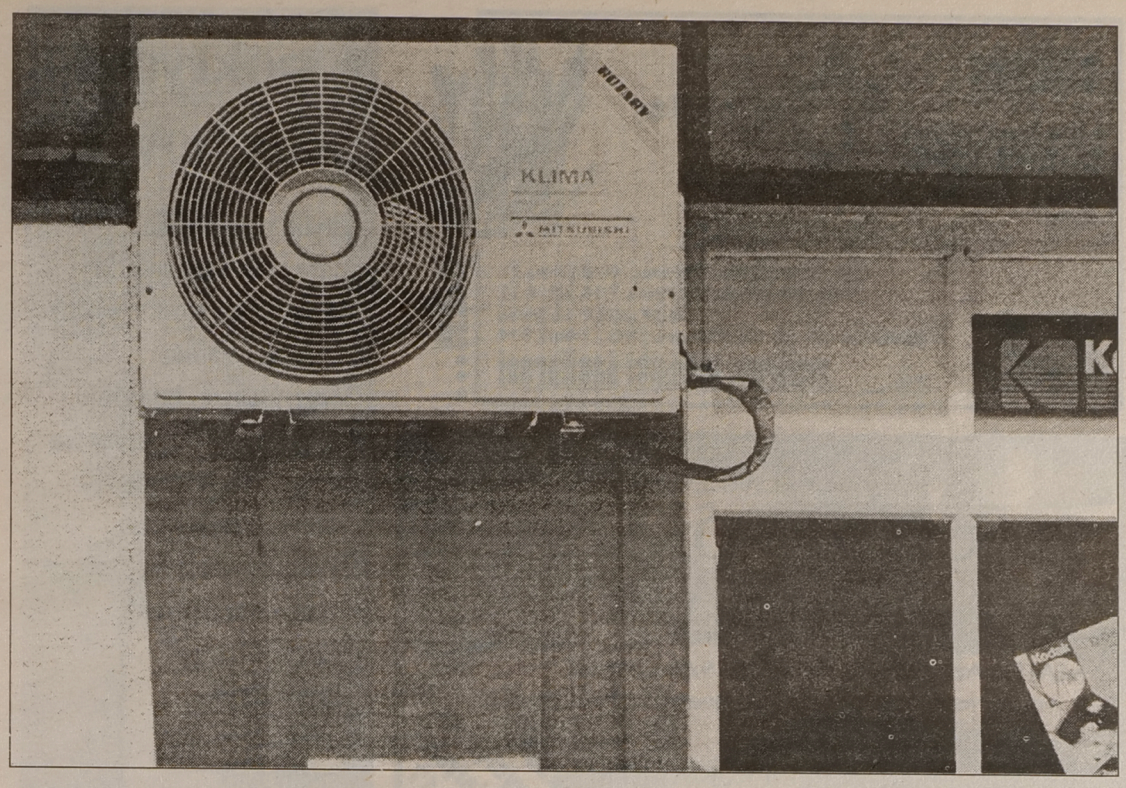


# Klimatyzator nie tylko na lato

**Klimatyzatory znajdują zastosowanie praktycznie przez cały rok. Latem – w gorące dni chłodzą pomieszczenia, natomiast jesienią i zimą, gdy temperatura powietrza na zewnątrz nie jest niższa od zera stopni Celsjusza – mogą pełnić funkcje ogrzewcze. Efektywność ich działania zależy od kilku czynników, m.in. grubości ścian, oszklenia i wielkości pomieszczenia. Na białostockim rynku dostępnych jest kilka rodzajów tych urządzeń.**

Klimatyzator indywidualny typu „split", ze względu na sposób działania, często nazywany bywa lodówką. Tworzą go dwa urządzenia – skraplacz i parowacz. Pierwsze z nich – niewielka skrzynka z widocznym wentylatorem – montowane jest na zewnątrz budynku i przez nią oddawane jest ciepło. Wewnątrz pomieszczenia natomiast ustawiany jest w dowolnym miejscu (na podłodze, zamontowany pod sufitem) parowacz oziębiający powietrze. Taki jeden „split" jest w stanie ochłodzić lub ogrzać pomieszczenie do 100 metrów kwadr. Przy większych powierzchniach zestawia się razem kilka takich urządzeń.

„Split" jest prosty w obsłudze. Użytkownik ustawia tylko żądaną temperaturę. Jest on zasilany prądem. Zużycie energii przez klimatyzator jest porównywalne z jej zużyciem przez lodówkę. „Split" wykorzystywany jest głównie w biurach, halach produkcyjnych, mieszkaniach prywatnych spotyka się rzadko.

Cena takiego klimatyzatora zależy od jego wydajności chłodniczej oraz marki producenta. Na naszym rynku spotykane są tylko „splity" produkcji zachodniej i najtańsze kosztują ok. 38 mln starych zł. Najdroższe osiągają cenę dwukrotnie większą.

Inny rodzaj to klimatyzator „compact" nazywany też podokiennym. Tutaj skraplacz i parowacz znajdują się w jednej obudowie. I z tego też względu musi być zamontowany w oknie lub pod oknem, tak aby jego część wystawała na zewnątrz. Montowanie „compactu" nie wymaga specjalnych umiejętności. Może to zrobić sam użytkownik, pamiętając jednak, aby dokładnie dopasować otwór do urządzenia.

„Compact" jest tańszy od „splita" i kosztuje 22 – 40 mln starych zł. Jego wadą jest jednak stosunkowo głośna praca.

Trzeci rodzaj to klimatyzator wodny – „cool-master". Służy jednocześnie do chłodzenia i nawilżania lub ogrzewania i nawilżania powietrza. Jego prawidłowe funkcjonowanie wymaga jednak dobrej wentylacji lub zapewnienia przewiewu w pomieszczeniu. Środkiem chłodzącym jest woda nalewana do zbiornika, który zawiera filtr chłodzący. Wentylator zasysa ciepłe i suche powietrze napływające np. z uchylonego okna i tłoczy je przez filtr chłodzący do pomieszczenia.

„Cool-master" jest niewielkim urządzeniem o estetycznym wykończeniu. Jest prosty w obsłudze i konserwacji. Okresowo należy czyścić z kurzu kratkę wlotową. Średnio co 2 lata natomiast wymienić filtr.

Klimatyzator wodny może mieć różne wymiary i pojemność zbiornika na wodę od 1 do 20 litrów. Jego waga natomiast waha się od 11 do 19 kg. Najtańszy kosztuje ok. 8,4 mln starych zł.

(bs)

Fot. M. Kość

Chcesz dać reklamę?!
ZADZWOŃ
Nasz przedstawiciel handlowy odwiedzi Ciebie
Białystok, tel. 42-05-21, Łomża, tel. 16-56-97
GAZETA współczesna

MODERN BUD
CENTRUM POKRYĆ DACHOWYCH IZOLACJI I ELEWACJI
Białystok, ul. Wysockiego 69 tel/fax 750-770 • tel. 539-068
Suwałki, ul Szkolna 8 tel. 666-321 w. 289
Łomża, al. Legionów 146
GENERALNY DYSTRYBUTOR I BEZPOŚREDNI IMPORTER NA POLSKĘ
SIDING
Wolverine Technologies
SZALÓWKA WINYLOWA
Twój dom jest Twoją największą inwestycją w przyszłość. Jeżeli chcesz osiągnąć wspaniały efekt, zaoszczędzić czas i pieniądze - wybierz szalówkę winylową

CEGŁA — SŁUSZNY WYBÓR
• klinkierowa
• licowa
• pełna
• szkliwiona
• kominowa
MOŻLIWOŚĆ BONIFIKAT
„KAMIR" Białystok • Baranowicka 115 • tel. 328-437, 433-233

PRZEDSIĘBIORSTWO MURBET oficjalny przedstawiciel
HTS KRAKÓW, HUTY OSTROWIEC, KUTY KONIN
i innych producentów oferuje:
WYROBY HUTNICZE
■ blachy i taśmy: czarne, ocynkowane, aluminiowe, zimno- i gorącowalcowane
■ stal kształtowa
■ stal zbrojeniowa
■ profile zamknięte
■ rury czarne i ocynkowane
MATERIAŁY BUDOWLANE
■ materiały ścienne: pustaki, cegły, gazobeton
■ cement, wapno
■ styropian, wełna mineralna
■ ościeżnice
■ papy asfaltowe, lepik, dysperbit, eternit
■ materiały pokryciowe z blach ocynkowanych i aluminiowych
■ grzejniki żeliwne i aluminiowe
■ siatki ogrodzeniowe i budowlane
■ rury i kształtki PCV
■ okna Velux
■ szwedzkie blachy powlekane i trapezowe
■ systemy rynnowe z PCV
■ suchy tynk RIGIPS
oraz inne materiały budowlane
19-300 Ełk · ul. Cmentarna 4D · tel. (087) 100-300 · tel/fax 103-625

DRZWI, OKNA, ROLETY
PCV
wg niemieckiego systemu
VEKA
ALUMINIUM
wg belgijskiego systemu REYNAERS ALUMINIUM SYSTEMS
PRODUKCJA ● SPRZEDAŻ ● MONTAŻ
5239
"FASADA" s.c. Białystok, Warszawska 6A, pok. 14, tel. 436-838.

BLACHY
·ocynkowane · powlekane · aluminiowe
płaskie i profilowane
· czarne zwykłe i tłoczne
STAL ZBROJENIOWA
· gładka · żebrowana
RURY STALOWE
· czarne · ocynkowane 3/8"–2 i 1/2"
KSZTAŁTOWNIKI
· stalowe: walcowane · zimnogięte
· materiały pokryciowe · materiały izolacyjne · grzejniki
· rury PCV · siatki ogrodzeniowe i budowlane
MOŻLIWOŚĆ TRANSPORTU
5095
CEMENT, cement biały, styropian, wełny mineralne, papy, lepik, dysperbit, eternit, ościeżnice okna dachowe VELUX
HEBUD
Białystok ul. Zwycięstwa 39 tel. 512-354 w. 44 godz. 7-16, sob. 8-15

FIŃSKIE BLACHY MAXI
50 lat trwałości cięta na wymiar
SUCHY TYNK
akcesoria, narzędzia
SUFITY PODWIESZANE
konstrukcje, oświetlenie
TAPETY SZKLANE
folie dachowe, pianki, silikony, cement i wapno z dowozem, gazy chłodnicze R12.22.502
WAT-BUD s.c. ul. Fabryczna 1 p. 322, tel. 751-423

zawory kulowe
· mufowe
· kołnierzowe
· trójdrogowe
· czerpalne
· do pralek, zmywarek
· do wspawania
HURTOWNIA – Białystok · ul. Młynowa 21
tel. 422-007, 426-631 godz. 7-18, sob. 8-14
SKLEP „MEGA" Białystok
ul. Mickiewicza 27 · tel. 325-036 · godz. 9-17 · soboty 9-14
MARK-BUD
centrum techniki sanitarnej
cdn...

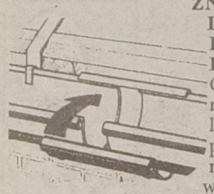



KŁOPOTY ZE ŹLE WYKONANYMI RYNNAMI SĄ ZNANE WIELU POSIADACZOM DOMÓW. Często rynny szpecą elewację, a przecież oprócz podstawowego zadania: odprowadzania wody opadowej z dachu, mogą stanowić estetyczny element architektury.

**MNIEJ KŁOPOTÓW**

**Brytyjska firma Marley Extrusion przoduje w produkcji wyrobów z tworzyw sztucznych dla budownictwa.** Ze względu na swoje walory użytkowe i estetykę systemy rynnowe Marleya należą do najlepszych na świecie. Są przystosowane do każdego typu budownictwa jedno- i wielorodzinnego oraz obiektów przemysłowych i handlowych.



Rynny, rury i kształtki Marley są odporne na uszkodzenia spowodowane uderzeniami. Nie korodują, co sprawia, że materiał nie potrzebuje malowania. Nie szkodzą im bakterie i inne drobnoustroje. Opierając się na wieloletnich doświadczeniach, konstruktorzy Marleya wybrali optymalną średnicę rury spustowej, gwarantującą efektywne odprowadzenie wody. Dzięki skoordynowaniu konstrukcji całego systemu, woda odpływa bardzo szybko. Minimalny spadek rynien (1:600) powoduje spiętrzenie wody w miejscu wlotu do rury i powstanie poduszki wodnej. Cały przekrój rury zostaje wypełniony wodą i występuje zjawisko nieprzerwanej strugi.

Rynny półokrągłe łączone są na wcisk i nie wymagają klejenia. Rynny skrzynkowe i „Duplex" muszą być klejone, ale żaden rodzaj rynien nie wymaga lutowania.

Regionalnym dystrybutorem orynnowania MARLEY jest NEXT, Białystok, ul. Marczukowska 6, tel/fax 512-898.

NEXT posiada też w asortymencie: tynki dekoracyjne, płyty z PCV, z plexi oraz poliwęglanu

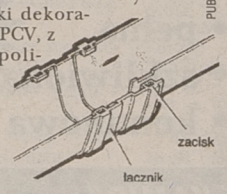


PUBLIKATOR

otuliny izolacyjne
• otuliny z zamkiem
• maty
thermaflex



HURTOWNIA – Białystok · ul. Młynowa 21
tel. 422-007, 426-631 godz. 7-18, sob. 8-14
SKLEP „MEGA" Białystok
ul. Mickiewicza 27 · tel. 325-036 · godz. 9-17 · soboty 9-14
MARK-BUD
centrum techniki sanitarnej
cdn...

nowo otwarty
SALON WYPOSAŻENIA WNĘTRZ I ŁAZIENEK
MATERIAŁY INSTALACYJNO-SANITARNE
• wodomierze, zawory kulowe, kształtki PCV, otuliny
WSTĄP! ZOBACZ! PORÓWNAJ CENY!
zapraszamy do współpracy rzemieślników-korzystne rabaty
Zwycięstwa 8E Białystok 9-17

HURTOWNIA
MATERIAŁÓW BUDOWLANYCH
Bielsk Podlaski ul.Brańska 132
TEL.(0-834)36-43
unibud s.a.
SZEROKI ASORTYMENT MATERIAŁÓW BUDOWLANYCH
▪ materiały budowlane ścienne (cegły, pustaki)
▪ materiały wykończeniowe
▪ materiały elewacyjne (siding)
▪ stolarka okienna i drzwiowa
▪ pokrycia dachowe
▪ materiały izolacyjne (styropian, wełna mineralna)
▪ glazura, terakota, gresy
▪ farby, lakiery

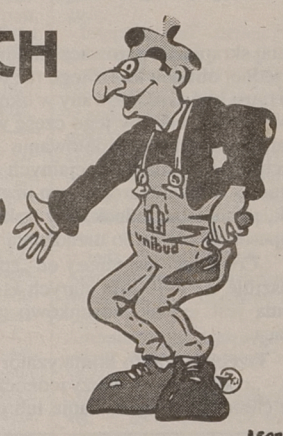


• pokrycia dachowe
• płytki elewacyjne
• ceramika i galanteria łazienkowa (m.in. wanny, brodziki, kabiny prysznicowe, baterie)
• boazeria PCV i panelowa
• tapety, farby, kleje
• sufity podwieszane
• stolarka okienna
• chemia budowlana
• glazura
• terakota
• gresy
• suchy tynk
• zlewozmywaki nierdzewne
• fragranitowe
• emaliowane
AKCESS
BIAŁYSTOK, ul. Hetmańska 40, tel. 510-216
ŁOMŻA, ul. Dmowskiego 3

HURTOWNIA FIRMOWA
Rafinerii Gdańskiej S.A.
PRONAR Sp. z o.o. w Narwi
Hurtownia Paliw i Olejów Silnikowych
PRONAR
15-399 Białystok, ul. Handlowa 6,
tel. 42-68-13, tel./fax 42-68-17

OFERUJE:
- ❑ oleje silnikowe
- ❑ oleje przekładniowe
- ❑ oleje hydrauliczne
- ❑ smary
- ❑ płyny chłodnicze
- ❑ płyny hamulcowe
- ❑ kosmetyki samochodowe

SPRZEDAŻ HURTOWA:
Białystok, ul. Handlowa 6, tel. 42-68-17
Sokółka, ul. Targowa 6, tel. 25-75



Najwyższej jakości produkty z najnowocześniejszej polskiej rafinerii.

mirpol
15-620 Białystok
ul. Elewatorska 29 • tel. 512-606 w.39
SKUP ZŁOMU STALOWEGO
w cenie od 60 do 120 zł/t
Większe ilości odbieramy własnym transportem.

ATEST-POL
Łomża, ul. Poznańska 152a
tel. 180-260, 180-360, fax 188-535
SIDING, BLACHY DACHOWE SZWEDZKIE
„ATEST-POL" w Łomży – bezpośredni importer i dystrybutor *oferuje:*
· SIDING – import USA – 15,73 zł/m²
· NIDA GIPS – akcesoria, suche tynki gr. 9,5 mm – 5,43 zł/m²
gr. 12,5 – 6,14 zł/m², wodoodp. 12,5 – 8,07 zł/m², ognioodp. 12,5 – 6,96 zł/m²
· BLACHY DACHOWE TRAPEZOWE SZWEDZKIE – 14,80 zł/m²
efektywne krycie – 15,60 zł/m²
· BLACHY DACHÓWKOWE SZWEDZKIE – 19,0 zł/m²
· WKRĘTY (śruby) do ww. blach – 0,24 zł/szt.
· blacha aluminiowa obróbk. biało-brązowa – 199,56 zł/rolka 0,6 x 15,0 m
· JOINT COMPOUND – szpachla rozrobiona – 46 zł/wiadro
· DACHÓWKI BITUMICZNE (brąz, czerwień) – 13,7 zł/m²
· WEŁNA MINERALNA ROCKWOOL np. gr. 50 mm – 2,4 zł/m²
ROCKMUR gr. 60 mm – 4,07 zł/m²
· rynny i rury spustowe PLASTMO np. Ø125 mm – 8,3 zł/mb.
rynny SCALA PLASTICS np. Ø125 – 7,49 zł/mb.
· okna dachowe VELUX np. 78 x 118 cm – 472,98 zł/szt.
· okna dachowe FAKRO np. 80 x 120 cm – 462,51 zł/szt.
· sufity podwieszane dekoracyjne: 30 zł/m² · boazeria wewnętrzna
Kronospan: 17,49 zł/m² · folie dachowe paroprzepuszczalne: 2,08 zł/m²
· folie dachowe paroszczelne: 2,35 zł/m² · świetliki dachowe (wyłazowe)
małe i duże: 86,14 zł/szt. · schody strychowe składane: 253 zł/szt.
· kostka brukowa szara, kolorowa gr. 6 cm: 14,45 zł/m²
· styropian: 92 zł/m² · inne materiały i narzędzia
-płyty ONDULINE -23,96 zł/ark.
*Ceny zawierają podatek VAT.*
*Możliwość negocjacji upustu do 10%. Zapraszamy w godz. 7-17, soboty 7-14.*

NORGIPS — NIDA GIPS
PŁYTY GIPSOWO-KARTONOWE
(suchy tynk)
SUFITY PODWIESZANE
THERMATEX
Wszystkie akcesoria. Ceny producenta.
Inne materiały budowlane.
Białystok
ul. 27 Lipca 62 (teren MPO) · tel. 752-778
P.H.U. SAaSZA s.c.
Zapraszamy w godz. 7-16 · soboty 7-13
5124

cawent
Przedsiębiorstwo Usługowo-Produkcyjne
15-399 Białystok, ul. Składowa 12,
tel. 42-70-71 w. 174 i fax 42-08-34
Grzejniki-suszarki łazienkowe
❑ do instalacji c.o.
❑ z możliwością wyposażenia w grzałkę elektryczną z termostatem
❑ 2 typy w czterech wielkościach
Urządzenia wentylacyjne i klimatyzacyjne
❑ centralne klimatyzacje PM Luft
❑ klimatyzatory typu COMPACT I SPLIT firm AMCOR i Delchi
5278

# DOBRE WYKŁADZINY
## DO KAŻDEGO WNĘTRZA

• dogodne warunki płatności • fachowe doradztwo
• nieograniczone możliwości wyboru wzorów i rodzajów
• pomoc przy aranżacji wnętrz • atesty

Świat uwielbia

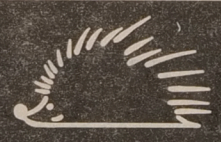

KOMFORT

Białystok: • ul. Monte Cassino 8 (Dworzec PKS)

5031

**UWAGA ! UWAGA !**

Jeżeli szukają Państwo okien, które zapewniają maksymalny komfort użytkowania a przy tym są:

estetyczne, trwałe, uniwersalne, wykonane z najlepszych jakościowo surowców, wg indywidualnych zamówień (różnorodność kształtów, wymiarów i kolorów), odporne na wpływy atmosferyczne, biologiczne i chemiczne, uderzenia i wstrząsy, chronią przed hałasem, wiatrem i zimnem.

Producent: TERRAZYT
18-400 Łomża, ul. Spokojna 210
tel. (086) 18-65-65, fax 18-00-55

**ZAPRASZAMY DO NASZYCH PRZEDSTAWICIELSTW:**

Białystok, ul. Fabryczna 2, tel./fax 085/545-005, 750-312 wew. 116.
Ostrołęka, ul. Zubrzyckiego 6, tel. 029/667-990, fax 35-54
Przasnysz, ul. Iwaszkiewicza 9, tel. 0478/54-08
Sokółka, ul. Przemysłowa 3, tel./fax 085/11-32-62
Suwałki, ul. Pułaskiego 63, tel. (087) 67-50-87, fax 67-48-11
Grajewo, ul. Kolejowa 21, tel. 72-27-43
Ełk, ul. Chopina 2, tel. 087/10-53-00
Pisz, ul. Jagodna 1, tel./fax 0117/33-126.

**SOLIDNOŚĆ - DOŚWIADCZENIA - GWARANCJA**
**NAM MOŻESZ ZAUFAĆ !**

5115

**PROMOCYJNA SPRZEDAŻ STALI ZBROJENIOWEJ** DEALER Huty Ostrowiec

OKAZJA

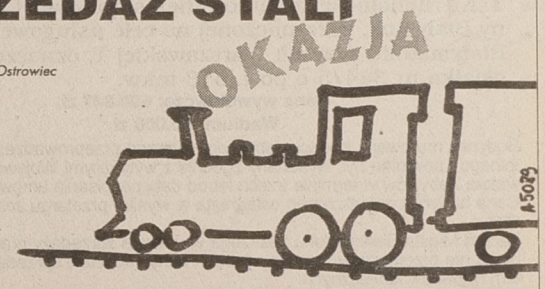

**WYROBY HUTNICZE**
stale zbrojeniowe • kształtowniki • blachy czarne i ocynkowane
**METALE KOLOROWE** aluminium • brąz • mosiądz
**GRZEJNIKI ŻELIWNE** Stąporków SA
**RURY, WŁAZY ŻELIWNE** KZO Końskie
SUCHY TYNK

15-620 Białystok • ul. Elewatorska 29 • tel. 512-606 w.39 **mirpol** HURTOWNIA STALI I METALI KOLOROWYCH

5029

**ZESPÓŁ MIESZKANIOWY • PRZYLESIE •**



LOKALIZACJA
ul. Zwierzyniecka, Bracka Modrzewiowa

REALIZACJA 1995/7

zabudowa szeregowa, jednorodzinna
technologia tradycyjna
kompletne uzbrojenie terenu w sieci
powierzchnia działek od 200 do 400 m²
powierzchnia całkowita domu 175-219 m²
kompletne zagospodarowanie terenu (drogi, ogrodzenia, oświetlenie)

**Cena segmentu** z działką i zagospodarowaniem terenu **porównywalna z ceną mieszkań w bloku** (płatności rozłożone w okresie realizacji)

**P.P.U. ZBIMAR**
Białystok
ul. Świętojańska 13
pok. 505, tel. 415-552
INFORMACJA
w godz. 8.00 - 16.00

zbimar

5187

**WODOMIERZE**

- grzejniki płytowe PURMO
- zawory termostatyczne
- zawory kulowe
- armatura sanitarna
- węzły cieplne i kotłownie
- automatyka ciepłownicza

BIAŁYSTOK, ul. Hetmańska 10
tel. 518-714, 514-692 (-3), fax 514-691
ŁOMŻA, ul. Dmowskiego 1
tel. (0-86) 16-55-07 4765

rudex

**BLACHA OCYNKOWANA**
**płaska, falowana, trapezowana 0,5 x 1000 x 2000**
**BLACHA ALUMINIOWA PŁASKA TRAPEZOWANA**
❑ blachy powlekane trapezowane ❑ blachy czarne
❑ grzejniki żeliwne ❑ rury czarne i ocynkowane
❑ kotły c.o. ❑ papa ❑ lepik ❑ wełna ❑ ościeżnice metalowe ❑ styropian ❑ siatka ogrodzeniowa ocynkowana i powlekana ❑ siatka Rabitza ❑ cement biały

5076

F.H. Zajkowska
Białystok ❑ ul. Składowa 10 ❑ baza PHS, wjazd od ul. Hurtowej ❑ tel. (085) 422-466 w. 283
godziny otwarcia: poniedz.–piątek 7-16, sobota 8-14

**Termitech**
15-007 Białystok, ul. Towarowa 2 B
tel. 324-342, fax 323-974

**KOTŁY CO**
**PODGRZEWACZE WODY**
**KLIMATYZATORY**
**KONWEKTORY**

gaz, olej, energia elektryczna

4937

Ciepło to nasza specjalność
HYDROTHERM STIEBEL ELTRON
projektowanie wykonawstwo

## Nadleśnictwo Bielsk w Bielsku Podlaskim, ul. Studziwodzka 39

**ogłasza przetarg nieograniczony na sprzedaż nw. samochodów:**

- *FIAT 126P .....nr rej. BKD–407S .....cena wywołania 3800 zł.*
- *FIAT 126P .....nr rej. BKD–375S .....cena wywołania 3900 zł.*
- *FIAT 126P .....nr rej. BTY–5599 .....cena wywołania 8800 zł.*
- *FIAT 126P .....nr rej. BTY–5598 .....cena wywołania 8800 zł.*

Przetarg odbędzie się w dniu 30.08.95 o godz. 9.00 w siedzibie Nadleśnictwa. Przystępujący do przetargu obowiązani są wpłacić wadium w wysokości 10% ceny wywołania w kasie Nadleśnictwa Bielsk do godz. 8,30. Sprzęt udostępniony będzie oglądającym w dniu 29.08.95 r.

Wadium przepada na rzecz sprzedającego, jeżeli żaden z uczestników licytacji nie zaoferuje ceny nabycia równej co najmniej cenie wywoławczej.

*Zastrzega się prawo unieważnienia przetargu bez podania przyczyn.*

(5245)

## Zarząd Spółdzielni Mieszkaniowej „Metalowiec" w Czarnej Białostockiej

***zleci wykonanie stanu surowego zamkniętego segmentu I budynku mieszkalnego przy ul. Sosnowej o pow. 945,20 mkw. /2 klatki schodowe – 4 kondygnacje/.***

- □ – Technologia wykonania TF /ściany zewnętrzne warstwowe licowane/
- □ – Wykonane ławy fundamentowe
- □ – Termin wykonania – 31.12.1995 r.

*Oczekujemy ofert określających ryczałtową wartość wykonania 1 mkw. p.u. ww. budynku w terminie do dnia 25.08.1995 r.*

*O sposobie wyboru wykonawcy oferenci zostaną powiadomieni indywidyalnie.*

*Zastrzega się możliwość odrzucenia ofert bez podania przyczyn. Informacje tel. 101–776, 102–986.*

(5302)

## OGŁOSZENIE

*Syndyk masy upadłości Zakładów Gorseciarskich Spółdzielnia Pracy „Wzorcowa" w Białymstoku ogłasza zaproszenie do rokowań w celu zawarcia umowy sprzedaży nieruchomości Upadłego.*

***Przedmiotem sprzedaży będą następujące nieruchomości:***

- ✔1. Nieruchomość zabudowana, położona w Białymstoku przy ulicy Stawowej nr 7/11 o powierzchni 7.539 mkw. /K.W. nr 29890 Sądu Rejonowego w Białymstoku IX Wydział Ksiąg Wieczystych./
- ✔2. Nieruchomość zabudowana położona w Olecku /woj. suwalskie przy ul. Armii Krajowej 32 o powierzchni 1.706 mkw. /K.W. 6002 Sądu Rejonowego w Ełku./
- ✔3. Nieruchomość zabudowana położona w Białymstoku przy ul. Spółdzielczej 8 i 8a o powierzchni 674 m.kw. /K.W. 35287 Sądu Rejonowego w Białymstoku IX Wydział Ksiąg Wieczystych./

***Przedmiotem rokowań będą również udziały oraz inne prawa z nimi związane przysługujące Upadłemu we współwłasności:***

- ¤ a/ nieruchomości opisanej w K.W. 8794 prowadzonej przez Sąd Rejonowy w Białymstoku, IX Wydział Ksiąg Wieczystych, składającej się z zabudowanej działki gruntu nr1359 o pow. 1345 mkw., położonej w Białymstoku przy ul. Lipowej 4 i Dr I.Białówny 9/1, obręb 11.
- ¤ b/ nieruchomości w postaci budynków stanowiących odrębny od gruntu przedmiot własności wzniesionych na działce gruntu nr 1358 o pow. 833 mkw. położonych w Białymstoku przy ul. Lipowej 4 i Dr I.Białówny 9/1, obręb 11, dla której to nieruchomości jest prowadzona K.W. 8508 przez Sąd Rejonowy w Białymstoku IX Wydział Ksiąg Wieczystych.

Ze szczegółowym opisem nieruchomości, dokumentacją projektową, niezbędnymi danymi z operatów szacunkowych oraz wymogami formalnymi ofert można zapoznać się w siedzibie masy upadłości w Białymstoku, ul. Spółdzielcza 8, II piętro, p.24, w godz. 8.00–15.00 codziennie w okresie składania ofert.

Pisemne oferty w dwóch egzemplarzach należy złożyć w terminie do dnia 23.09.1995r.

Oferty złożone po tym terminie /także za pośrednictwem poczty – decyduje data stempla pocztowego/ nie będą rozpatrywane. Niepubliczne, komisyjne otwarcie ofert nastąpi 27 września 1995r. Wybór oferenta zostanie dokonany do dnia 10 października 1995r., a oferenci niezwłocznie powiadomieni o wyniku rozpatrzenia ofert.

*Zapraszający zastrzega prawo odwołania zaproszenia i nieprzystąpienia do rokowań bez podania przyczyn.*

(5281)

*Zarząd Miasta Białegostoku ogłasza publiczny przetarg ustny na:*

I Sprzedaż:

☞ 1. Nieruchomości nie zabudowanych stanowiących własność Gminy Białystok przeznaczonych pod budownictwo mieszkaniowe jednorodzinne typu bliźniaczego, położonych przy ulicach:

- ➲ – Biebrzańskiej 35, działka nr 1756 o powierzchni 325 mkw. Cena wywoławcza 5.620 zł, wadium 600 zł.
- ➲ – Wiślanej 65, działka nr 1831 o powierzchni 336 mkw. Cena wywoławcza 5.230 zł, wadium 600 zł.
- ➲ – Wiślanej 67, działka nr 1832 o powierzchni 336 mkw. Cena wywoławcza 5.230 zł, wadium 600 zł.
- ➲ – Wiślanej 69, działka nr 1833 o powierzchni 336 mkw. Cena wywoławcza 5.230 zł, wadium 600 zł.
- ➲ – Wiślanej 71, działka nr 1834 o powierzchni 336 mkw. Cena wywoławcza 5.290 zł, wadium 600 zł.
- ➲ – Wiślanej 73, działka nr 1835 o powierzchni 336 mkw. Cena wywoławcza 5.170 zł, wadium 600 zł.

☞ 2. Nieruchomości zabudowanej, stanowiącej własność Gminy Białystok, przeznaczonej na cele usługowe, położonej w Białymstoku przy ul. Warszawskiej 1, oznaczonej jako działka nr 344/5 o pow. 513 mkw.

**Cena wywoławcza: 500.847 zł.**
**Wadium: 50.000 zł.**

Budynek murowany będący zabytkiem wymaga przeprowadzenia remontu kapitalnego i powinien być wykonany zgodnie z wytycznymi Wojewódzkiego Konserwatora Zabytków w terminie trzech lat od daty podpisania umowy.
Cena budynku zabytkowego osiągnięta w wyniku przetargu zostanie obniżona o 50%.
Zarząd Miasta Białegostoku zastrzega w umowie sprzedaży prawo odkupu przez okres nie przenoszący 5 lat za zwrotem ceny i kosztów sprzedaży oraz za zwrotem nakładów koniecznych.
Budynek zostanie udostępniony do oglądania w dniu 7.09.1995 r. w godz. od 11.00 do 12.00.

II. Oddanie w użytkowanie wieczyste /na 40 lat/

☞ 2. Nieruchomości nie zabudowanej, oznaczonej numerem 582/18 o pow. 5200 mkw., położonej w Białymstoku przy ul. Żurawiej bn, przeznaczonej pod realizację ośrodka sportowo–rekreacyjnego.

**Cena wywoławcza: 180.569 zł.**
**Wadium: 18.100 zł.**

I opłata wynosi 25% ceny uzyskanej w przetargu, opłaty roczne 3% ceny uzyskanej w przetargu.
Przetarg odbędzie się w dniu 8 września 1995 r. o godz. 11.00 w sali 6A /parter/ Urzędu Miejskiego w Białymstoku, ul. Słonimska 1.
Warunkiem przystąpienia do przetargu jest wpłata wadium w kasie tut. Urzędu p. 102 w dniu przetargu w godz. od 8.00 do 10.30.
Bliższych informacji można zasięgnąć w Urzędzie Miejskim ul. Słonimska 1, pokój 603 /tel. 329–325 w. 267/, pokój 701 /tel. 416–948/.
W przypadku uchylenia się od zawarcia umowy notarialnej uczestnika, który przetarg wygra, wadium ulegnie przepadkowi.
*Zarząd Miasta Białegostoku zastrzega sobie prawo unieważnienia przetargu bez podania przyczyn.*

(5253)

***Rejon Energetyczny Białystok Miasto przeprasza odbiorców energii elektrycznej za przerwy w dostawie, które wystąpią:***

**m. Białystok:**

- ✘ – dn. 17.08.95 r. godz. 8–14 wyłączenie awaryjne ul. Antoniuk Fabryczny,
- ✘ – dn. 18.08.95 r. godz. 8–14 wyłączenie awaryjne ul. Wysockiego, Zgoda, Raginisa, od Zgody do Wysockiego, ul. Błękitna, Srebrna, Zbożowa.
- ✘ – dn. 21.08.95 r. godz. 8–14 ul. Obrońców Westerplatte, Puszkina, Karłowicza, Brzechwy, Grota Roweckiego, Jęczmienna, Lelewela, Waszkiewicza, Cicha, Armii Ludowej, Domeyki – odbiorcy zasilani z linii napowietrznej; ul. Swobodna 2, 5, pawilon handlowy, Swobodna 7, 9, ul. Szeroka 6, 8, 10.
- ✘ – dn. 22.08.95 r. godz. 8–14 ul. Choroszczańska, Boruty, Wiankowa, Dożynkowa, Baśniowa, Agatki, Jacka, Jutrzenki – odbiorcy zasilani z linii napowietrznej; ul. Al. Niepodległości 5, 7, 7A, 9, 11, 13.
- ✘ – dn. 22–25.08.95 r. godz. 8–14 ul. Korczaka, Matejki, Synów Pułku, Brzechwy, Bogusławskiego, Niemcewicza.
- ✘ – dn. 23.08.95 r. godz. 8–14 ul. 1000-lecia Państwa Polskiego, CPN, ul. Armii Krajowej 11, 17, Partyzantów 2, Szarych Szeregów 2, 4, 5, 8.
- ✘ – dn. 24.08.95 r. godz. 8–14 ul. Słonecznikowa 9, 11, 17, 21, Rumiankowa 2, 4, 8, ul. Różana 1, 2, 4.
- ✘ – dn. 25.08.95 r. godz: 8–14 ul. Piasta 23 wyłączenie na ok. 1 godz.: ul. Zajęcza, Szpacza, Rysia od Zajęczej do Bobrów, Niedźwiedzia od Bartniczej do Myśliwskiej, Stacja Ochrony Sadzeniaków, Technikum Rolnicze.

***W związku z podanymi wyżej wyłączeniami energii elektrycznej nastąpią kilkuminutowe zaniki napięcia dla części osiedli, do których te ulice należą.***

***Wyłączenie dotyczy również zakładów usługowych i warsztatów rzemieślniczych znajdujących się przy tych ulicach.***

**Bliższych informacji udziela Pogotowie Energetyczne telefon 991.**

(5308)

## Automobilklub Podlaski

*w Białymstoku, ul. Branickiego 19*

- ☆ rozpoczyna kurs na prawa jazdy w dniu **17.08.1995 r.** /czwartek/ o godz. 16.00, tel. 328–387, 327–685
- ☆ oraz w ww. dniu w OŚRODKU W ŁOMŻY ul. Wojska Polskiego 161, tel. 16–57–83.

**Odpłatność w ratach.**

(5017)

## Wycieczki

- ✔Paryż – 14-20.08.95 (hotel, śniadanie, program, cena 460,–)
- ✔Rzym – San Marino – 2-9.09.95 (hotel, śniadanie, kolacja, cena 599,–)
- ✔Wilno – pielgrzymka – 18-20.08.95 (hotel, śniadanie, kolacja, cena 150,–)

## Wypoczynek (za niższą cenę – wczasy)

- ✔Ruciane-Nida – dowolne terminy
- ✔Augustów (od 16.08.95 ) – dowolne terminy

*BP NOWATOR, Skłodowskiej 13, tel. 426–336, tel./fax 426–956.*

(5144)

WNP
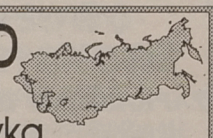
Pribałtyka
Słowacja
Czechy
REKLAMA
INFORMACJA - ADRESY
RAPORTY GOSPODARCZE
Agencja 'EuroAp' - Białystok
tel./fax /0-85/ 42 54 80
526

## Bank Spółdzielczy w Jedwabnem, ul. Wojska Polskiego 1

**ogłasza przetarg nieograniczony na wykonanie**

➢ modernizacji kotłowni tj. montaż pieca c.o. na olej opałowy łącznie z dostawą sprzętu.

*Przetarg odbędzie się w dniu 30.08.1995 r. o godz. 10.00 w budynku BS.*

*Oferty należy składać do dnia przetargu do godz. 9,30.*

*Z zakresem robót i regulaminem przetargu można zapoznać się w dni robocze w godz. 8.00 – 15.00 w biurze banku.*

(5301)

*Rejon Energetyczny Łapy informuje odbiorców o przerwie w dostawie energii elektrycznej do miejscowości:*

☆ ***– Koplany kol., Koplany, Brończany, Lewickie Zakład Mechaniczny, Lewickie I, Lewickie kol. I, II, III, IV w dniu 24.08.95 r. w godz. 9.00 – 12.00.***

**Ww. przerwa podyktowana jest przeglądem urządzeń energetycznych.**

**Bliższych informacji udziela Rejon Energetyczny Łapy tel. 22–01.**

(5307)

50% rabatu
NA OFERTY
BIUR TURYSTYCZNYCH
*w modułach A0 i A1.*
*Promocja do końca września br.*

# WĘGIEL KOKS MIAŁ CEMENT WAPNO

- EŁK, UL. KOMOROWSKIEGO 2, TEL. 100-040
- GIŻYCKO, UL. JEZIORNA, TEL. 31-33
- GRAJEWO, UL. DWORZEC PKP, TEL. 37-27
- SOKÓŁKA, UL. KOLEJOWA, TEL. 11-53-81
- BIAŁYSTOK, UL. TRAUGUTTA, TEL. 511-996 W. 585 LUB 538-007

HUB LID
15-009 BIAŁYSTOK
UL. LEGIONOWA 14/16
TEL. 326-235, TEL./FAX 415-325

- GOŁDAP (BAZA GS) TEL. 15-02-39
- KOWALE OLECKIE (BAZA GS) TEL. 382-61
- PISZ, UL. OLSZTYŃSKA, TEL. 333-57

4968

najniższe ceny w regionie, zapewniamy transport



TANIO
FORMY
❑ wtryskowe
❑ wykrojniki
❑ tłoczniki
FOR-MET
TEL. 520-788
ZAPRASZAMY
5293



ZATRUDNIMY

pracowników
z praktyką w zawodzie:

❑ brukarz-kostki brukowej;

❑ operator węzła betoniarskiego.

Tel. 42–60–38
godz. 7.00–16.00.

(5148)



POSZUKUJĘ
powierzchni handlowej
100 – 200 mkw.,

183–110



HURTOWNIA
TANIEJ ODZIEŻY ZACHODNIEJ

WYSZKÓW, ul. Łączna II nr 50,
tel. 259–41
czynna: codziennie
w godz. 10.00–18.00.

(5164)



Zakład Gazowniczy
Białystok

zatrudni

MAGISTRA EKONOMII
ze znajomością gospodarki funduszem płac oraz statystyki zatrudnienia i płac.

Warunki pracy i płacy do omówienia w siedzibie Zakładu w Białymstoku, ul. Zacisze 8.

(5244)



BIURO
REKLAM I OGŁOSZEŃ
42-51-16
GAZETA współczesna


## Zarząd Miasta Białegostoku

**ogłasza publiczny przetarg ustny na sprzedaż nieruchomości nie zabudowanych, stanowiących własność Gminy Białystok, położonych przy ulicach:**

- ❑ Sokolej 20, działka nr 746 o powierzchni 4826 mkw. przeznaczona pod budownictwo mieszkaniowe jednorodzinne szeregowe. Cena wywoławcza 171.386 zł, wadium 17.200 zł.
- ❑ Czarnej Hańczy 22, działka nr 2097 o powierzchni 1305 mkw. przeznaczona pod zabudowę mieszkaniową jednorodzinną z usługami. Cena wywoławcza 23.360 zł, wadium 2.400 zł.
- ❑ Prypeckiej 34, działka nr 1996 o powierzchni 488 mkw. przeznaczona pod zabudowę rzemieślniczo–mieszkaniową. Cena wywoławcza 8.560 zł, wadium 900 zł.
- ❑ Prypeckiej 32, działka nr 1997 o powierzchni 565 mkw., przeznaczona pod zabudowę rzemieślniczo–mieszkaniową. Cena wywoławcza 10.010 zł, wadium 1.100 zł.
- ❑ Czerwonego Kapturka 25, działka nr 1843 o powierzchni 308 mkw., przeznaczona pod zabudowę mieszkaniową jednorodzinną. Cena wywoławcza 7.570 zł, wadium 800 zł.
- ❑ Troczewskiego 21, działka nr 3066 o powierzchni 376 mkw., przeznaczona pod zabudowę mieszkaniową jednorodzinną. Cena wywoławcza 7.750 zł, wadium 800 zł.
- ❑ Sobieskiego 14, działka nr 488 o powierzchni 456 mkw., przeznaczona pod zabudowę mieszkaniową średniointensywną. Cena wywoławcza 27.469 zł, wadium 2.800 zł.
- ❑ Dzikiej 7, działka nr 489 o powierzchni 194 mkw., przeznaczona pod zabudowę mieszkaniową średniointensywną. Cena wywoławcza 11.336 zł, wadium 1.200 zł.

Przetarg odbędzie się w dniu 6 września 1995 r. o godz. 11.00 w sali 6A /parter/ Urzędu Miejskiego, ul. Słonimska 1.

Wadium należy wpłacać do kasy tut. Urzędu, ul. Słonimska 1 /I piętro/, pokój 102 w dniu przetargu od godz. 8.00 do godz. 10.00.

Bliższych informacji można zasięgnąć w Urzędzie Miejskim, ul. Słonimska 1, pokój 602 i 603, tel. 329–325 wew. 267 lub 345.

W przypadku uchylenia się od zawarcia umowy notarialnej uczestnika, który przetarg wygra, wadium ulega przepadkowi.

Zarząd Miasta Białegostoku zastrzega sobie prawo unieważnienia przetargu bez podania przyczyn.

(5251)

## Zarząd Miasta Białegostoku

**zaprasza do negocjacji na opracowanie dokumentacji i wykonanie "podjazdu dla niepełnosprawnych do budynku Urzędu Miejskiego przy ul. Słonimskiej 1 w Białymstoku".**

1. *Wstępne oferty należy złożyć w Wydziale Administracyjno–Gospodarczym Urzędu Miejskiego w Białymstoku, ul. Słonimska 1, pok. 111.*
   *Koperta winna być oznaczona "Podjazd dla niepełnosprawnych".*
   *Pracownikiem uprawnionym do kontaktów z oferentami jest inż. Eugenia Płocka.*
2. *Termin składania ofert upływa dnia 24.08.1995 r. do godz. 14.00.*
3. *Termin realizacji zamówienia 4.09.1995 r. - 15.10.1995 r.*
4. *Oferta winna zawierać co najmniej:*
   - *imię i nazwisko, firmę, dokładny adres oferenta oraz datę sporządzenia oferty,*
   - *ścisłe określenie przedmiotu opracowania,*
   - *wyszczególnione koszty opracowania dokumentacji i realizacji,*
   - *referencje działalności,*
   - *każda strona oferty winna być ponumerowana i podpisana.*
5. *W przetargu może wziąć udział oferent posiadający niezbędne uprawnienia oraz wiedzę i doświadczenie do opracowania przedmiotowego tematu.*
6. *Kryteria wyboru oferty:*
   - *cena 75%*
   - *referencje działalności 25%.*

(5310)


S.C. "Promis"
Łomża, ul. Nowogrodzka 58, telefon 16-50-27

oferuje:

❑ ARTYKUŁY SZKOLNE:
linijki, ekierki, kątomierze, cyrkle, długopisy, kredki, zeszyty, bloki, tornistry, piórniki i inne art. szkolne

❑ ARTYKUŁY BIUROWE:
zszywacze, dziurkacze, papier xero, maszynowy, kalki, segregatory

❑ OPAKOWANIA JEDNORAZOWE

❑ ARTYKUŁY HIGIENICZNE:
wata, podpaski, papier toaletowy

❑ zabawki, maskotki, lalki, wózki, rowerki

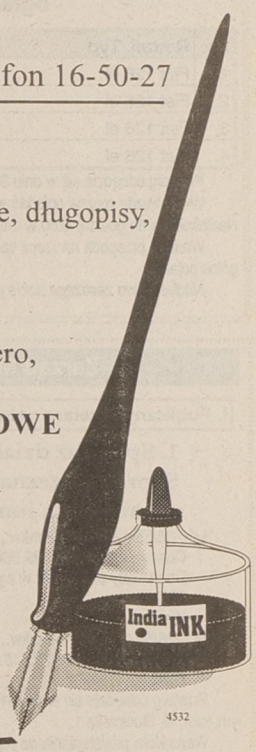


Zapraszamy
codziennie 8.30-16.30
sobota 8.30-13.00

4532



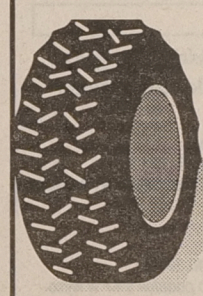

OPONY
HURTOWNIA OGUMIENIA I AKUMLATORÓW

EŁK
ul. Suwalska 11
tel. 0-87 102-151

ŁOMŻA
Al. Piłsudskiego 70
tel. 0-86 189-528

STOMIL - OLSZTYN
Centra S.A.
Poznań Czarnków
TC DĘBICA

OFERUJE w cenach fabrycznych

OGUMIENIE do samochodów osobowych, dostawczych i ciężarowych, ciągników i sprzętu rolniczego, rowerów, motocykli i motorowerów

AKUMULATORY do samochodów osobowych, dostawczych i ciężarowych, ciągników, motocykli i motorowerów

BATERIE 4 AS 8 ("pastuch elektryczny") - wyłączny przedstawiciel "Centra" S.A. Czarnków - na północno-wschodnią Polskę.

4410

AKUMULATORY
Centra


## Spółdzielnia Mieszkaniowa w Ciechanowcu

**ogłasza przetarg ofertowy na**

**remont kotłowni centralnego ogrzewania przy ul. Wojska Polskiego 23.**

Oferty pisemne należy składać w biurze Spółdzielni Mieszkaniowej w Ciechanowcu w terminie do dnia 25.08.1995 r.

Zakres robót wynikający z istniejącego stanu technicznego do ustalenia na miejscu.

Przetarg ofertowy odbędzie się w dniu 28.08.1995 r. o godz. 10.00 w biurze Spółdzielni Mieszkaniowej w Ciechanowcu, ul. Wojska Polskiego 23.

(5300)

## Komornik Sądu Rejonowego w Suwałkach rewiru I

**podaje do publicznej wiadomości, że w dniu 15.09.1995 roku o godz. 10.00 w gmachu Sądu Rejonowego w Suwałkach przy ul. Kościuszki 69, odbędzie się I licytacja prawa wieczystego użytkowania działki gruntowej o pow. 18 mkw., numer geodezyjny 11894, położonej w Suwałkach obręb „Śródmieście" ul. Utrata, mającej urządzoną księgę wieczystą w Wydziale Ksiąg Wieczystych Sądu Rejonowego w Suwałkach nr KW 29207 wraz z garażem, stanowiącym własność p.p. Teresy i Stanisława Ryszarda Lepuckich.**

**Wartość szacunkowa wynosi – 6.000,00 zł.**

**Cena wywoławcza w I licytacji wynosi 3/4 ceny szacunkowej.**

Przystępujący do licytacji winni wpłacić rękojmię w wysokości 10% ceny szacunkowej w dniu licytacji Komornikowi Sądu Rejonowego w Suwałkach rewiru I.

Prawa osób trzecich nie będą przeszkodą do licytacji i przysądzenia własności na rzecz nabywcy bez zastrzeżeń, jeżeli osoby te przed rozpoczęciem przetargu nie złożą dowodu, iż wniosły powództwo o zwolnienie od egzekucji nieruchomości lub przedmiotów razem z nią zajętych i uzyskały w tym zakresie orzeczenie wstrzymujące egzekucję.

Komornik Sądu Rejonowego nie odpowiada za wady ukryte i nie uzupełnia braków.

(5305)

## Nadleśnictwo Pomorze w Pomorzu, 16–506 Giby, telefon 16–20–28,

**ogłasza przetarg ustny na następujące samochody osobowe:**

| Lp. | Rodzaj, Typ | Rok produkcji | Numer rejestracyjny | Cena wywoławcza | Miejsce garażowania |
|---|---|---|---|---|---|
| 1. | Fiat 126 el | 1994 | SWS 7809 | 8 600 zł | Leśnictwo Wigrańce |
| 2. | Fiat 126 el | 1994 | SWS 7808 | 8 700 zł | Leśnictwo Wiłkokuk |
| 3. | Fiat 126 el | 1994 | SWS 7807 | 8 800 zł | Leśnictwo Muły |
| 4. | Fiat 126 el | 1994 | SWS 1028 | 9 000 zł | Leśnictwo Budwieć |

Przetarg odbędzie się w dniu 31.08.1995 roku o godzinie 11.00 w siedzibie Nadleśnictwa Pomorze.

Ww. pojazdy można oglądać w miejscu garażowania w godzinach 8 – 15 dnia 26.08.95 r. Wadium w wysokości 10% ceny wywoławczej wpłacać do kasy Nadleśnictwa do godziny 9.00 w dniu przetargu.

Wadium przepada na rzecz sprzedawcy, jeżeli żaden z uczestników licytacji nie zaoferuje ceny nabycia równej co najmniej cenie wywoławczej na poszczególne pojazdy.

*Nadleśnictwo zastrzega sobie prawo unieważnienia przetargu bez podania przyczyn.*

(5306)

## *Zarząd Miasta Białegostoku ogłasza przetarg nieograniczony na wykonanie „Remontu dachów budynków Urzędu Miejskiego i Przychodni przy ul. Słonimskiej 1 w Białymstoku".*

- 1. Termin realizacji zamówienia 4.09.1995 r. – 30.09.1995 r.
- 2. Warunkiem udziału w postępowaniu o udzielenie zamówienia jest wniesienie wadium w wysokości 2.000,00 zł, w terminie do 24 sierpnia 1995 r. do godz. 14.00. Miejsce wniesienia wadium – kasa Urzędu Miejskiego w Białymstoku, ul. Słonimska, pok. 104.
- 3. Formularz zawierający specyfikację istotnych warunków zamówienia można odebrać osobiście w Wydziale Administracyjno–Gospodarczym Urzędu Miejskiego w Białymstoku ul. Słonimska 1, pokój nr 111 w godz. 9.00 – 14.00.
- 4. Zamkniętą kopertę zawierającą wstępną ofertę należy złożyć w Wydziale Administracyjno–Gospodarczym Urzędu Miejskiego w Białymstoku, ul. Słonimska 1, pok. 111. Koperta powinna być oznaczona „Remont dachów budynków Urzędu Miejskiego".
- 5. Pracownikiem uprawnionym do kontaktów z oferentami jest inż. Eugenia Płocka. Termin składania ofert upływa dnia 24 sierpnia 1995 r. do godz. 14.00.
- 6. Otwarcie ofert nastąpi w siedzibie Urzędu Miejskiego w Białymstoku, ul. Słonimska 1, pokój 6A w dniu 25 sierpnia o godz. 10.00.
- 7. Termin rozstrzygnięcia przetargu zostanie podany w dniu otwarcia ofert.
- 8. W przetargu mogą wziąć udział oferenci, którzy spełniają warunki zawarte w specyfikacji istotnych warunków zamówienia.

(5309)

## Zarząd Miasta Białegostoku ogłasza:

**I. Publiczny przetarg ustny na:**

**» 1. Sprzedaż działek położonych we wsi Zaścianki, gm. Supraśl, przeznaczonych pod zabudowę przemysłową, oznaczonych numerami:**

✔ – 36/55 o pow. 5338 mkw., zabudowana wiatą magazynową.
*Cena wywoławcza: 189.504 zł, w tym wiaty: 110.544 zł, gruntu: 78.960 zł.*
*Cena wiaty osiągnięta w wyniku przetargu zostanie zwiększona o podatek VAT w wysokości 22%.*
*Wadium :19.000 zł.*

✔ – 36/56 o pow. 4457 mkw., zabudowana budynkiem magazynowym /magazyn olei/
*Cena wywoławcza: 72.518 zł, w tym budynku: 17.909 zł, gruntu: 54.609 zł.*
*Wadium: 7.300 zł.*

Przetarg odbędzie się w dn. 31.08.1995 r., godz. 12.00 w sali 6A /parter/ Urzędu Miejskiego w Białymstoku, ul. Słonimska 1.

Warunkiem przystąpienia do przetargu jest wpłata wadium do kasy tut. Urzędu, ul. Słonimska 1 /pokój 102/ w dniu przetargu w godz. 8.00–11.00.

**II. Pisemny przetarg nieograniczony na:**

**» 1. Sprzedaż działek położonych we wsi Zaścianki, gm. Supraśl, przeznaczonych pod istniejące zakłady przemysłowe, oznaczonych numerami:**

✔ – 36/50 o pow. 3831 mkw., zabudowana budynkami magazynowymi.
Cena wywoławcza: 205.635 zł, w tym budynków: 147.704 zł., gruntu: 57.931 zł.
Cena budynków uzyskana w wyniku przetargu zostanie zwiększona o podatek VAT w wysokości 22%.
Wadium: 20.600 zł.

✔ – 36/53 o pow. 2780 mkw., zabudowana budynkiem magazynowym.
*Cena wywoławcza: 115.866 zł., w tym budynku: 75.565 zł, gruntu: 40.301 zł.*
*Cena budynku uzyskana w wyniku przetargu zostanie zwiększona o podatek VAT w wysokość 22%.*
*Wadium: 11.600 zł.*

✔ – 36/54 o pow. 2365 mkw. , zabudowana budynkiem magazynowym.
*Cena wywoławcza: 134.726 zł., w tym budynku: 97.996 zł., gruntu: 36.730 zł.*
*Cena budynku uzyskana w wyniku przetargu zostanie zwiększona o podatek VAT w wysokości 22%.*
*Wadium: 13.500 zł.*

**Oferty powinny być opracowane zgodnie z § 18 zarządzenia Min. Gosp. Przestrzennej i Budownictwa z dnia 19 czerwca 1991 r. w sprawie przetargów na nieruchomości stanowiące własność Skarbu Państwa lub gminy /M.P. Nr 21 poz. 148/ i złożone w zamkniętych kopertach do dnia 30.08.1995 r. w Urzędzie Miejskim, ul. Słonimska 1, pokój 701.**

**Otwarcie ofert nastąpi w dniu 31.08.1995 r. o godz. 12.30 w sali 6A /parter Urzędu Miejskiego ul. Słonimska 1.**

**Warunkiem przystąpienia do przetargu jest złożenie oferty w wyżej określonym terminie oraz wpłata wadium do kasy tut. Urzędu, pokój 102 w dniu 31.08.1995 r. w godz. 8.00–11.00.**

Oferty nie podlegają zwrotowi.

Bliższych informacji można zasięgnąć w Urzędzie Miejskim, ul. Słonimska 1, pokój 701, tel. 416–946.

W przypadku uchylenia się od zawarcia umowy notarialnej uczestnika, który przetarg wygra, wadium ulegnie przepadkowi.

*Zarząd Miasta Białegostoku zastrzega sobie prawo dowolnego wyboru ofert yi unieważnienia przetargu bez podania przyczyn.*

(5254)

## Zarząd Miasta i Gminy Sokółka

**ogłasza przetarg pisemny nieograniczony na:**

■ – spuszczenie wody z zalewu w Sokółce ze stałą obsługą i całodobową kontrolą przebiegu spływu wody oraz odmulenie rowu okalającego zalew.

Informacje dotyczące przewidywanego zakresu prac, sposobu rozliczeń oraz wymaganej formy oferty można uzyskać w Urzędzie Miasta i Gminy w Sokółce, Plac Kościuszki 1, pokój nr 7, tel. 22–45 w. 16.

Oferty w zapieczętowanych kopertach należy dostarczyć w dniu 1995.09.05 o godz. 9.00 pod wyżej wskazany adres.

(5292)

## Zarząd Gminy Szumowo

*ogłasza przetarg pisemny nieograniczony na sprzedaż nieruchomości zabudowanej, położonej w Szumowie przy ul. 1 Maja 54 /centrum/.*

» 1. Na nieruchomość składa się:
- *– działka nr 408 o pow. 0.07 ha przeznaczona w planie zagospodarowania przestrzennego pod budownictwo mieszkaniowe z dopuszczeniem usług na parterze budynku, księga wieczysta Nr 9288 w Sądzie Rejonowym w Zambrowie,*
- *– budynek mieszkalny parterowy, podpiwniczony o pow. zabudowy 108 mkw., który na podstawie umowy najmu jest dzierżawiony w części na prowadzenie apteki a w części na mieszkanie.*

» 2. Cena wywoławcza wynosi 26.455 zł, w tym cena:
- *– gruntu 3.080 zł. ,*
- *– budynku 23.375 zł.*

» 3. Oferty pisemne należy składać w zamkniętych kopertach do sekretariatu Urzędu Gminy Szumowo do dnia 12.09.1995 r. w godzinach pracy urzędu.

» 4. Oferta powinna zawierać:
- *– imię, nazwisko i adres oferenta lub nazwę i siedzibę firmy,*
- *– datę sporządzenia oferty,*
- *– oświadczenie, że oferent zapoznał się z warunkami przetargu oraz, że przyjmuje te warunki bez zastrzeżeń,*
- *– oferowaną cenę ,*
- *– planowane przeznaczenie gruntu i budynku,*
- *– dowód wpłaty wadium.*

» 5. Przetarg rozpocznie się o godzinie 9.00 w dniu 1995.09.14 w pokoju nr 9 Urzędu Gminy Szumowo.

» 6. Obecność oferentów w dniu przetargu jest obowiązkowa.

» 7. Preferowane będą oferty, w których oferenci dają gwarancję prowadzenia apteki w nabytym budynku.

» 8. Wadium w wysokości 3000 zł należy wpłacić na rachunek Urzędu Gminy Szumowo nr 945428–677–3212 w Banku Spółdzielczym w Szumowie.

» 9. Wadium nie podlega zwrotowi w przypadku uchylenia się wyłonionego w przetargu oferenta od zawarcia umowy kupna–sprzedaży.

» 10. Zarząd Gminy Szumowo zastrzega sobie prawo swobodnego wyboru oferty lub uznania bez podania przyczyn, że przetarg nie dał rezultatów.

(5298)

**Serdeczne wyrazy współczucia**
**Rodzinie**
**z powodu śmierci**
**CZESŁAWA PIETRASZEWSKIEGO**
**byłego pracownika Wydziału Finansowego**
**składają:**
**kierownictwo, koleżanki i koledzy z Urzędu Wojewódzkiego w Łomży.**

(5297)

**Wyrazy głębokiego i szczerego współczucia koleżance**
**Elżbiecie Panasiewicz**
**z powodu śmierci**
**Ojca**
**składają koleżanki i koledzy z Samodzielnej Sekcji Zaopatrzenia i Magazynów Woj. Szpitala Zespolonego w Łomży.**

(5303)

**OGŁOSZENIA I REKLAMY**

**Przyjmują współczesna**

- **Augustów,** Rynek Zygmunta Augusta 9, tel. (0-119) 52-61 NSZZ "Solidarność"
- **Białystok,** ul. Suraska 1, tel./fax (0-85) 42-51-16 Biuro Ogłoszeń
- **Bielsk Podlaski,** ul. Widowska 4, tel./fax (0-834) 35-22 "ADVOCAT"
- **Ełk** ul. Małeckich 2 tel. (0-87) 10-85-05 w godz. 10-14 Mazurska Regionalna Izba Gospodarcza
- **Grajewo,** ul. Piłsudskiego 13 tel. (0-86) 37-24 Biuro PSS
- **Giżycko,** ul. Pocztowa 3, tel. (0-878) 52-80 Oddział "GW"
- **Hajnówka,** ul. 3 Maja 37, tel. (0-835) 130-72 Salon Mebli Kuchennych
- **Łomża,** Al. Legionów 7, tel./fax (0-86) 16-56-97 Oddział "GW"
- **Olecko** ul. Pl. Wolności 13 tel. (0-116) 21-63 Sklep "U JANKA"
- **Ostrów Mazowiecka** ul. Wileńska 117 tel. (0-217) 62-014 "MAKADA"
- **Mońki,** ul. Kolejowa 2/10, tel. 16-26-41, "TOR" S.C.
- **Siemiatycze,** ul. Pałacowa 18, tel. 55-31-41, B. Śliwińska
- **Suwałki,** ul. Kościuszki 32, tel./fax (0-87) 66-57-26 Oddział "GW"
- **Węgorzewo,** ul. 3 Maja 10, tel. (0-117) 727-46 "EKOMAZUR"
- **Zambrów,** Al. Wojska Polskiego 37c, tel. (0-86) 71-27-99 MOK
- **Zambrów** Al. Wojska Polskiego 22 tel. (0-86) 71-25-25 "GLOBTOUR"

***oraz nasi przedstawiciele handlowi, tel. 42-05-21.***

# PRACA

## ❒ ZATRUDNIĘ

**PEUGEOT**

**AUTORYZOWANA STACJA OBSŁUGI SAMOCHODÓW PEUGEOT**

ZATRUDNI:

**Z-CĘ SZEFA SERWISU**

Wymagania:
- wykształcenie min. średnie w kierunku samochodowym,
- odpowiedzialność,
- znajomość j. angielskiego i komputera,
- prawo jazdy,
- pełna dyspozycyjność,
- wiek do 35 lat.

5258

**List motywacyjny prosimy składać osobiście do dn. 31.08.1995 r. pod adresem: UL. 27 LIPCA 1, 15-181 BIAŁYSTOK**

» **DOM** i praca na fermie kurzej, tel. Janów 270 wieczorem. 13126

» **MASOWE** tynki wewnętrzne do wykonania na terenie miasta Białegostoku po bardzo atrakcyjnej cenie zlecę, 424-114 /7-15/. 13210

» **PRZEDSIĘBIORSTWO** Robót Elektrycznych i Budowlanych "MIPA" w Białymstoku, Ciołkowskiego 24 zatrudni: kierownika robót elektrycznych, ślusarzy -spawaczy, rencistkę do pracy w księgowości, tel. 412-306. 13283

» **USA** -praca w domach opieki, szpitalach, pensjonatach /również małżeństwa/. Pełna informacja, także dla rehabilitantów. Dołączyć 2 zł 20 gr znaczkami. "51 CONSULTING" Wrocław 15 box 71. 13002

» **ZATRUDNIĘ** szwaczki -krawcowe, Łomża tel. 180-547 po godz. 19.00. 13296

» **ZATRUDNIĘ** tokarza -frezera, 532-231. 13282

» **ZLECĘ** przywóz towarów 20 t, tel. Łomża /0-86/ 16-65-76. 13258

## ❒ SZUKAM PRACY

» **POSZUKUJĘ** chałupnictwa -oprócz szycia, 44-54-63. 13368

# NIERUCHOMOŚCI

## ❒ SPRZEDAM

» **"AMICUS"** -mieszkania, domy, działki. Kupno - sprzedaż. Sienkiewicza 22, 435-872, 436-208. 9434

» **0,66** ha szosa do Warszawy k. Choroszczy 411-684. 13184

» **AGENCJA** Obrotu Nieruchomościami "Nord" Augustów, Wierzbowa 5, /0-119/47385. 13352

» **BIUROWIEC** podpiwniczony 446,2, działka -1863, Łapy. 52-10-05. 13286

» **CENTRUM** Handlu Nieruchomościami "GLINTEX", Łomża, tel. 183-937. 13256

» **DOM:** Grabówka, Celownicza, Gajowa, Kurpiowska, Zambrowska, 52-10-05. 13287

» **DOM** jednorodzinny, 132 mkw., działka 630 mkw. w Węgorzewie. Cena do uzgodnienia. Tel. 9.00 -15.00 73-187 Biszko; 71-306 po 15.00. 13238

» **DOM** murowany, piętrowy. Czyżew, tel. 205. 13291

» **DZIAŁKĘ** budowlaną 0,22 ha, tel. 185-746 Wasilków. 13262

» **ŁĄKA** 4,70 ha w Jaworówce, 411-684. 13182

» **MIESZKANIE,** 410-312 po 16.00. 13371

» **MIESZKANIE:** 50 mkw. - Wasilkowska, 35 -Kolejowa, 52-10-05. 13285

» **MIESZKANIE** trzypokojowe -48,2 -Leszczynowa, 50 -Wasilkowska, 52-10-05. 13284

» **SPRZEDAM** działkę budowlaną 16 ary. Drozdowo tel. 187-752. 13297

## ❒ POSZUKUJĘ

» **"DOMINIUM"** -Nieruchomości -Wynajem -Zamiana. Lipowa 4, 416-842. 8726

» **POSZUKUJĘ** kawalerki tel. 540-894. 13150

## ❒ WYNAJMĘ

» **KIOSK** Kawaleryjska -tanio, 42-32-46 wew. 36. 13346

# USŁUGI

## ❒ AGD, RTV

» **AUTOMATYCZNE** pralki, 444-610. 12988

» **LODÓWKI,** zamrażarki, 540-540. 13311

## ❒ TRANSPORT

» **BUS** osobowy, 414-653. 12425

» **SPEDYCJA** przewozy międzynarodowe, krajowe, 42-36-01, 42-37-66 w 294. 12453

**SUPER TAXI 919. Samochody bagażowe i ciężarowe od 1,5 do 10 t.** 12557

» **WYKONUJĘ** usługi koparką, Jelczem wywrotką. Grajewo, 24-32. 12929

## ❒ INNE

» **ALARMOWE** systemy, domofony, TV-przemysłowa. DOMOCHRON, Towarowa 2B, 323-974. 11076

» **BEZPŁATNE** rozwiązanie każdego problemu budowlanego, tel. 544-299. 13273

» **BUDOWNICTWO** drewniane, szkieletowe, siding. 410-966 /wieczorem. 13351

» **DRZWI** antywłamaniowe, stolarka aluminiowa, obudowa balkonów, folie ochronne okienne. "ZAMIS", 75-12-18, Sienkiewicza 67. 11883

» **KRATY** ogrodzenia, ul. Hetmańska 10, 543-954. 13167

» **MEBLE** na zamówienie "DOMINIK POLAND", 616-848. 12983

» **OSTRZENIE** narzędzi stolarskich, ul. Hetmańska 10. 13166

» **PIECZĄTKI** "ECHO" (gumowe). Suraska 1, 420-193. 12811

» **PIECZĄTKI** "ECHO". Sienkiewicza 44/46, 410-376 /FENIX/. 12812

» **ROLETY** przeciwsłoneczne -domy, biura, sklepy -producent, 616-644. 13191

» **SIDING,** dachy, rynny, obróbki, 444-442. 12153

» **TAPICERKA,** 43-14-73. 11757

» **TAPICERKA,** 431-766. 12886

» **TAPICERSTWO** 20% zniżki, 761-138. 13037

» **TOKARSKO** -ślusarskie, ul. Hetmańska 10, 543-954. 13165

» **TYNKI** gipsowe agregatem, /08675/ 2902. 13219

» **USŁUGI** hydrauliczne, również kopiarką. Grajewo, tel. 79-86. 12928

» **USŁUGI** stolarskie, Hetmańska 10, 510-936. 12455

» **ŻWIR,** 415-055. 12533

# AUTO-MOTO

## ❒ KUPIĘ

» **KAROSERIĘ** malucha. Augustów, 46-788 /wieszorem/. 13324

» **KUPIĘ** samochód Passat Combi /92-93/, 52-19-16. 13280

» **WARTBURGA,** Trabanta z silnikiem Volkswagena. Tel. 413-066. 13326

## ❒ SPRZEDAM

**AUTORYZOWANY DEALER SUZUKI**

**PREMIA - WCZASY DLA DWÓCH OSÓB**



**Spectrum**

5284

**15-743 BIAŁYSTOK, UL. WIERZBOWA 10 TEL./FAX 516-911, 518-279, 512-556**

**TOR SA**

**AUTORYZOWANY DEALER FABRYKA SAMOCHODÓW W LUBLINIE**

oferuje: SZEROKI WYBÓR WSZYSTKICH MODELI **Żuk** LUBLIN

CENY FABRYCZNE

gotówka, raty, leasing

4967

**Białystok, ul. Choroszczańska 24 tel. 513-165, 513-070, fax 510-972 Zapraszamy od 7.00 do 16.00.**

» **125P** /1979/ 9.5 -stan dobry. 111816/73. 13328

» **126P** /1991/, pełne wyposażenie. /0-87/672-835. 13322

» **ASTRA** /1992/, 21,700, 3-drzwiowa. 437-561 /20.00/. 13325

AUTO -Marion. Samochody w systemie konsorcyjno -ratalnym, 3.1% rocznie. Białystok, ul. Sienkiewicza 55A p. 97, tel. 752-362. 12711

» **BMW** 728 /1981/ czarny, możliwość zamiany, 520-504. 13216

» **C-330** /1986/. Tel. 31-45 Mońki. 13321

» **CARO** 1,6-GLE /1995/ nowy, 185.000.000. Łapy 38-72. 13289

» **CIĄGNIK** MTZ-82 -nowy, przyczepa samozbierająca. Płonka Kościelna 94. 13330

» **CITROEN** AX /1993/. Palnik oleju c.o., 15-31-19. 13341

» **DACIA** 1310 /1985 grudzień/ stan dobry, 55-56-51. 13353

» **FIATA** 126p /1984/, tel. 532-790. 13349

» **FORD** Transit, długi włoski 9 osób, 44-54-63. 13367

» **HYUNDAY** "H100" 1994 dostawczy, diesel, tel. 090265446. 13305

» **KAMAZ** 1987, 12 ton, plus HL, tel. 71-39-50. 13005

» **KAMAZ** wywrotka, 522-684, B-stok. 13327

» **KOMBAJN** zbożowy "CLASS". Wysokie Mazowieckie, tel. /0-86/ 75-21-84. 13204

» **KOMIS** Auto -Moto -Rowerowy. Botaniczna i Orzeszkowej 32A. Kupno, raty, zamiany. PTS, 44-55-48. 12433

» **KOPARKO-SPYCHARKĘ** Jumz, odziarniarka do lnu. /0-835/ 135-15. 13334

» **MAN** 8136, 7,5T, 1986 r., wersja angielska tel. Warszawa 781-95-50, 18-40-11. 13302

» **MAZDA** 626 2,0D /1991/ 205 mln, 848 Brańsk. 13335

» **MTZ** 82 16.800.-, zamienię na osobowy, 75-33-80. 13336

» **POLONEZ** gaz-benz. /1988/, Caro. 52-12-72. 13337

» **PRASA** do słomy K-442. Czajki, gm. Sokoły. 13333

» **PRZYCZEPĘ** D-50, 6t, Dolistowo St. 48, gm. Jaświły, tel. 71. 13304

» **RÓŻNE** części VW -Transporter, 183-743 po 18.00. 13252

» **SAMOZBIERAJĄCA** do kiszonek. Czajki 24 gm. Sokoły. 13338

» **SILNIK** 1,3 Volkswagen do remontu -grzecznościowy /0-86-75/ 27-89. 13171

» **STARA** A-200 /1988 X/ oryginalny, wspomaganie, tel. 090265446. 13306

» **VECTRA** /1992/ zamienię. 514-162. 13315

» **VOLKSWAGEN** Jetta 1.6D /1983/. Pisz, 349-75. 13339

» **WV** Jetta /1984/, 1300, stan bdb. /0-87/672-835. 13323

## ❒ AUTOALARMY

» **ALAR** -alarmy, autoalarmy, blokady, radiomontaż. Włókienicza 4A, 44-66-00. 12638

» **ALARMY,** autoalarmy. "KOMBIT", 436-095. 12521

» **AUTOALARMY,** blokady, radiomontaż, Wysockiego 45, 761-563. 13294

» **AUTOALARMY** -montaż, tanio! 44-55-48. 13265

» **AUTOALARMY** -ZNZ -inż. Sosnowski, Gedymina 21. 12867

» **AUTOALARMY** Silicon Cel Protector. DOMOCHRON, Towarowa 2B, 323-974. 11075

## ❒ INNE

» **AMORTYZATORY** -autoryzowany serwis "MONROE" A. Jabłoński, Białystok, 42-20-65. 11530

ATRAKCYJNY sposób kredytowego zakupu samochodu bez żyrantów. /0-85/444-677. 11996

HONDA -Motocykle -Skutery. Raty; Dealer. Botaniczna, Orzeszkowej 32; 44-55-48. 13266

**SUPER TAXI 919. Pomoc drogowa i przewozy lawetą w kraju i za granicą.** 12967

# BIZNES

» **"EXPERT"** -Autowyceny -Rzeczoznawcy, 52-10-05. 12684

» **AUTOWYCENY,** /0-85/ 327-743. 3254

» **MAGAZYN,** komory chłodnicze, oczekuję propozycji. 514-162. 13317

» **OPONY** -sprzedaż, montaż i wulkanizacja, 75-57-21. 13250

» **PRODUKCJĘ** eksportową sprzedam, zamienię. Oferty Biuro Ogłoszeń "13176". 13176

» **PUSTAKI** wiórobetonowe, VAT, możliwość transportu 197-306, 510-047, 544-322. 12618

**Rzeczoznawcy /085/ 325-681.** 6720

» **SPRZEDAM** piekarnio -cukiernię czynną, nową, z mieszkaniem w Piszu. Zbyt zapewniony, tel. /0-2/755-65-90. 13047

» **TELEFONY** komórkowe -sprzedaż i montaż, 75-57-21. 13251

# NAUKA

» **KURSY** Komputerowe -Zeto S.A. tel. 416-858 w. 272. 10068

» **OLC** - kursy komputerowe (bezrobotni 20% taniej), 324-958. 13091

# TURYSTYKA

» **DRUSKIENNIKI** -wypoczynek w sanatorium. "BIACOMEX" Legionowa 9/1 44-16-58, 42-49-05. 13268

» **CENTRUM** przejazdów autobusowych - cała Europa. "BIACOMEX" Legionowa 9/1 44-16-58, 42-49-05. 13267

» **BRUKSELA** -w każdy piątek. "BIACOMEX", Legionowa 9/1 44-16-58, 42-49-05. 13264

» **NAJTANIEJ** -Bilety lotnicze -cały świat. Bezpłatny dowóz z domu na lotnisko. Specjalna oferta osobom wyjeżdżającym do Ameryki. "BIACOMEX", Legionowa 9/1 44-16-58, 42-49-05. 13261

» **ATRAKCYJNE:** wczasy, wycieczki. Pałanga, Druskienniki, ROYAL, 42-32-71. 13272

» **LICENCJONOWANY** kurs pilotów wycieczek. Wyszyńskiego 2/77, 444-404. 12881

» **PIELGRZYMKI,** wycieczki Wilno, Góra Krzyży. Tel. 323-026. 10612

» **PIELGRZYMO-WYCIECZKI:** Wilno, Częstochowa, Licheń, Katyń, 436-304. 11554

**SUPERTAXI 919. Dowieziemy na letni wypoczynek po preferencyjnych cenach.** 12556

» **USA** -WIZOWANIE, Olsztyn 41-36-42. 12626

» **WYCIECZKA** do Włoch -bogaty program "MONDO", 327-191. 13187

» **WYCIECZKI** szlakiem Mickiewicza i Orzeszkowej. Tel. 436-304. 12405

# ZAKUPY

## ❒ SKLEPY

» **"ARKA"** Łomża, książki, czasopisma zagraniczne, mapy szkolne. 12675

» **"GEST"** Garnitury, koszule, Św. Rocha /Pawilon WENUS/. 13253

» **ANTENY,** RTV, AGD, raty. Szczuczyn, Łąkowa 1. /0-86-72/56-80. 12723

» **GALLUX-MADRO** największy wybór tornistrów i plecaków. 13228

» **GALLUX-MADRO** obuwie wszelkie, Zwycięstwa 8"B". 13229

» **GALLUX-MADRO** promocja 10% bonifikaty, 518-449. 13230

» **GALLUX-MADRO** torby, torebki, teczki, galanteria, parasolki. 13231

» **KASETONY** styropianowe, drewnopodobne, farby. Saturna 28, 532-315. 13174

» **KSIĘGARNIA** "ARKA", Łomża Legionów /Pewex/ obok "Kameralnej". 12676

» **MASZYNY** szwalnicze, overlocki, urządzenia prasowalnicze. OVERTEX, Suraska 1, 42-22-43. 12450

PLECAKI kostki, buty piłkarskie Kronos. Białystok, ul. Krakowska 3/1 BOSS. 13096

» **TANIE** meble, obciąganie guzików. Malmeda 7, 436-260. 8674

## ❒ HURTOWNIE

» **LEMIESZE** resorowe walcowane 11 zł/szt. -producent. Raczki 473. 13190

OFERUJEMY polietylen niskociśnieniowy granulowany typ 277-73 oraz PCV- S-5868 produkcji rosyjskiej. Tel/fax /0-86/ 18-50-88, /0-22/ 302494. 12375

# ZDROWIE

» **"MEDIN"** -bezoperacyjne leczenie kamicy żółciowej, nerkowej, prostaty. Białystok, 422-268. 11468

» **BEZOPERACYJNE** usuwanie zmarszczek kolagenem, Zwierzyniecka 11/1, 42-74-67. 13169

» **BEZOPERACYJNE** usuwanie zmarszczek kolagenem, Łomża, 16-67-56. 13170

» **GABINET** Stomatologiczny. Malmeda 1 /10.00 -18.00/. 42-22-55. 9258

» **GINEKOLOG** Mirosław Kolada, Wąska 4 /od Jagienki/ poniedziałki, środy 16.00 - 17.30.Codziennie, 761-828 /po 20.00/. 11705

» **SOCZEWKI** kontaktowe, płyny dezynfekcyjne, Białystok, Krakowska 5, 422-268. 12828

# ZWIERZĘTA

» **BERNARDYNA** 12 miesięcy, tel. 47-067 Augustów. 13332

# RÓŻNE

## ❒ KUPIĘ

KUPIĘ jęczmień, mieszankę zbożową, tel. 192-722. 13288

» **SOSNĘ,** 185-160. 12798

## ❒ SPRZEDAM

» **AGREGAT** chłodniczy Staroski, tel. 47-067 Augustów. 13331

» **DO** ziemniaków dwa kombajny, 3 sadzarki, 3 przyczepy zbierające, 3 beczkowozy, ramy do kultywatorów, brony, wywrotki - Star 200 i "ósemka" niemiecka, ciągnik 904-MTZ, Żuk. Łomża, tel. 16-34-74. 13255

» **GOSPODARSTWO** rolne 7-ha, budynki. Rosochackie, gm. Olecko. 13348

» **GRZEJNIKI** żeliwne używane tanio, całowe, Szepietowo /0-86/760-230.9. 13172

» **KAFLE** - wyrób, sprzedaż. Hryniewicze 3B k. B-stoku, 63-26-13. 27

» **KOMPLET** kuchenny, suknię ślubną, 541-422. 13314

» **PERKUSJĘ** "AMATI, 183-110. 13130

**POLBRUK, terrazyt, trelinka, 437-398.** 12501

» **POMPA** strażacka do nieczystości, 411-684. 13185

» **PÓŁAUTOMAT** paczkujący, 611-285. 13236

» **PRI** "KARES" Dział Handlowy w Łomży ul. Fabryczna 9, tel./fax 160-286 sprzeda Dźwig "IFA" i ciągnik "Kamaz". 13299

» **SILNIK** do motorówki Merkury 35 KM, nowy, 6000 zł. Węgorzewo tel. 9.00 -15.00 73-187 Biszko; po 15.00 71-306 Raiński. 13239

» **SPRZEDAM** ciągnik C-360. Wydminy ul. Mickiewicza 14. 13301

» **SPRZEDAM** kamerę video Panasonic - efekty specjalne tel. 16-31-01 Łomża. 13298

» **STEMPLE** budowlane 40 szt, 500,-, 610-816. 13329

» **STROPY** "TERIVA", tel/fax /0-86/ 760-271(2). 10758

» **ZBIERAJĄCA,** rozrzutnik, cyklop, przyczepy, ciągniki, kopaczka, Jelcz, widlak bateryjny. "SMOLDEX" Smolniki, tel. 78-55-98 łomżyńskie. 13123

## ❒ INNE

» **BEZPŁATNE** doradztwo - jak poprawnie budować, tel. 544-299. 12793

» **UWAGA!** -bardzo dobra glina -darmo, 411-684. 13183

**GAZETA Współczesna — KUPON NA OGŁOSZENIE ZA 1 ZŁ**

Maksymalnie 7 słów łącznie z adresem (telefonem):

1 kupon — 1 publikacja

imię, nazwisko:

adres, kod pocztowy:

nr dowodu osobistego:

1. Kupony przyjmujemy w Biurach Ogłoszeń w Białymstoku, ul. Suraska 1; w Łomży, Al. Legionów 7; w Suwałkach, ul. Kościuszki 32; w Giżycku, ul. Pocztowa 3; w Grajewie, ul. Piłsudskiego 13; w Siemiatyczach, ul. Pałacowa 18. Można również kupon wraz z dowodem wpłaty 1 zł na konto 340409-808-136 PBG SA O/Białystok przesłać na adres: Gazeta Współczesna, 15-950 Białystok, skr. 193.
2. Kupon bez wpisanego numeru dowodu osobistego jest nieważny.
3. Ogłoszenie ukaże się nie później niż w ciągu 7 dni od daty otrzymania kuponu.
4. Kupon ważny do 15 września 1995 r.

**Zakreśl wybraną rubrykę**

- ☐ BIZNES
- ☐ UBEZPIECZENIA
- ☐ NAUKA
- ☐ TURYSTYKA
- ZAKUPY
  - ☐ hurtownie
  - ☐ sklepy
- PRACA
  - ☐ zatrudnię
  - ☐ szukam pracy
- NIERUCHOMOŚCI
  - ☐ kupię
  - ☐ sprzedam
  - ☐ poszukuję
  - ☐ zamienię
  - ☐ wynajmę
- AUTO MOTO
  - ☐ kupię
  - ☐ sprzedam
  - ☐ naprawy
  - ☐ autoalarmy
  - ☐ inne
- ☐ TOWARZYSKIE
- ☐ ZDROWIE
- ☐ ZWIERZĘTA
- USŁUGI
  - ☐ audiovideo
  - ☐ naprawa AGD, RTV
  - ☐ transport
  - ☐ inne
- RÓŻNE
  - ☐ kupię
  - ☐ sprzedam
  - ☐ inne

codziennie supernagroda - tylko trzy tygodnie zabawy

# MINIMAX III

SPRÓBUJ!

## Jeszcze tylko dwa dni!

Mamy już około stu wygranych w MINIMAX III. Przed nami tylko dwa dni konkursu i kilkadziesiąt nagród do wygrania. Tak jak zapowiadaliśmy, w naszych letnich, krótkich konkursach nie ma dogrywek. Nie wygrane nagrody zasilą pulę ostatniej letniej zabawy – MINIMAX IV.

KUPON NR 13

16 sierpnia 1995

MINIMAX III

ZAKREŚL

156 | 278 | 340 | 456 | 558 | 665 | 757

ZDRAP

7 ◆

## NAGRODA DNIA




## Prezentujemy nagrodę

Wiertarko–wkrętarka „Rhino" jest nowoczesnym urządzeniem pozwalającym na pracę bez konieczności podłączania do gniazdka z prądem. Praca tym przyrządem jest możliwa dzięki temu, że w rączce jest umieszczony akumulator, a w skład zestawu wchodzi prostownik doładowujący akumulator. Wiertarko – wkrętarka posiada elektroniczną, płynną regulację obrotów. Zestaw, jak widać na fotografii, zawiera komplet nasadek śrubokrętowych i kluczy sztorcowych, a także wiertła. Całość jest zapakowana w estetyczną, sztywną walizkę. Tego typu urządzenie jest niezastąpione przy wszelkiego rodzaju pracach montażowych na budowie, w garażu itp. Wiertarko–wkrętarka pochodzi z PH „ELMET" mieszczącego się w Białymstoku przy ulicy Baranowickiej 115.

**JEŻELI ZDRAPIESZ NA SWOJEJ KARCIE KONKURSOWEJ POLE POKRYTE SREBRNĄ FARBĄ POD CYFRĄ „7" I ZNAJDZIESZ TAM TAKI SYMBOL, JAK NA KUPONIE W GAZECIE – WYGRAŁEŚ!**

**● Wiertarko–wkrętarkę akumulatorową z PH „Elmet" w Białymstoku.**

## Nagrody jeszcze czekają

Przypominamy naszym konkursowiczom, że zgodnie z regulaminem, po zgłoszeniu wygranej macie Państwo dwa tygodnie na jej odebranie. Nie jesteśmy w stanie magazynować nagród, dlatego prosimy o terminowe odbieranie wygranych. Zdajemy sobie sprawę, że w okresie wakacyjnych wyjazdów mogą być z tym pewne problemy. Będziemy więc nieco bardziej wyrozumiali. Zawsze też można z nami ustalić indywidualnie inny termin odbioru nagrody lub uprzedzić nas o spóźnieniu.

Nagrody nie odebrane w terminie dołączamy do puli kolejnych konkursów tak, aby w końcu ktoś mógł je wygrać i z nich skorzystać, dlatego raz jeszcze przestrzegamy naszych spóźnialskich konkursowiczów.

## MINIMAX IV – też będzie!

Planujemy jeszcze jeden, krótki letni konkurs – MINIMAX IV. Zakończy on serię naszych letnich zabaw, które tak bardzo przypadły Państwu do gustu. Po każdej z zabaw dopisujemy do naszej listy szczęściarzy kolejne setki nazwisk. Grono osób, które już zdobyły nagrody powiększa się codziennie. Tych, którzy jeszcze nic nie wygrali jest więc coraz mniej. Warto spróbować szczęścia i wygrać!

W MINIMAX IV postaramy się rozdać wszystkie nagrody przeznaczone na nasze letnie zabawy. Będzie więc do wygrania około 200 nagród rzeczowych, duże pieniądze w postaci gotówki w zakreślance oraz kilkanaście supernagród, które można wygrać błyskawicznie – w zdrapce.

## Zaprenumeruj „Współczesną"!

Tylko do 20 sierpnia można zaprenumerować „Współczesną" na IV kwartał. Tę formę zakupu polecamy wszystkim Czytelnikom, a szczególnie uczestnikom naszych konkursów. „Współczesna" w prenumeracie to pewność, że otrzymacie ją Państwo codziennie. Nawet wówczas, gdy np. wyjedziecie na kilka dni, gazeta będzie na was czekała w kiosku lub Urzędzie Pocztowym.

W mniejszych miejscowościach przyniesie ją do domu listonosz, tam gdzie jest kiosk Ruchu, będzie odłożona do teczki.

BIURO GRY
9.00 - 16.00
☎ 42-32-42

Codziennie w domu
GAZETA Współczesna
w prenumeracie
Lista wierzycieli AGP
to pewność i wygoda !
Ceny prenumeraty na IV kwartał
11 zł miesięcznie
33 zł kwartalnie
Tylko do 20 sierpnia zamówienia na prenumeratę "Współczesnej" na IV kwartał przyjmują placówki "Ruch":
Białystok, ul. Kopernika 93
Ełk, ul. Mickiewicza 43
Łomża, ul. Nowogodzka 41
urzędy pocztowe i doręczyciele

jk

EURO '96

# Eliminacje na ostatniej prostej

**W najbliższą środę dojdzie do dziewięciu spotkań w ramach eliminacji do piłkarskich mistrzostw Europy, które odbędą się w przyszłym roku w Anglii. W poniższej publikacji przedstawiamy aktualne tabele oraz spotkania, jakie zostały do rozegrania przez uczestników eliminacji. Komplet finalistów poznamy 15 listopada. Eliminacje weszły więc na ostatnią prostą.**



### GRUPA I

**16.08. Francja – Polska, Azerbejdżan – Słowacja**

| | | | |
|---|---|---|---|
| 1. Rumunia | 7 | 17 | 15: 6 |
| 2. Francja | 6 | 10 | 6: 0 |
| **3. Polska** | **6** | **10** | **12: 7** |
| 4. Izrael | 7 | 9 | 11:10 |
| 5. Słowacja | 6 | 5 | 8:15 |
| 6. Azerbejdżan | 6 | 0 | 2:16 |

Mecze do rozegrania: **6.09.** Francja – Azerbejdżan, Słowacja – Izrael, **Polska – Rumunia. 11.10.** Rumunia – Francja, Izrael – Azerbejdżan, **Słowacja – Polska. 15.11.** Słowacja – Rumunia, **Azerbejdżan – Polska,** Francja – Izrael.

### GRUPA II

**16.08.** Armenia – Dania.

| | | | |
|---|---|---|---|
| 1. Hiszpania | 7 | 19 | 15: 3 |
| 2. Belgia | 7 | 11 | 13: 9 |
| 3. Dania | 6 | 11 | 10: 6 |
| 4. Macedonia | 7 | 6 | 7:12 |
| 5. Cypr | 7 | 5 | 4:12 |
| 6. Armenia | 6 | 2 | 2: 9 |

Mecze do rozegrania: **6.09.** Belgia – Dania, Hiszpania – Cypr, Macedonia – Armenia. **7.10.** Armenia – Belgia. **11.10.** Dania – Hiszpania, Cypr – Macedonia. **15.11.** Hiszpania – Macedonia, Cypr – Belgia, Dania – Armenia.

### GRUPA III

**16.08.** Islandia – Szwajcaria.

| | | | |
|---|---|---|---|
| 1. Turcja | 5 | 10 | 12: 6 |
| 2. Szwajcaria | 5 | 10 | 10: 7 |
| 3. Szwecja | 6 | 7 | 9: 7 |
| 4. Węgry | 5 | 5 | 6: 8 |
| 5. Islandia | 5 | 4 | 3: 9 |

Mecze do rozegrania: **6.09.** Szwecja – Szwajcaria, Turcja – Węgry. **11.10.** Szwajcaria – Węgry, Islandia – Turcja. **11.11.** Węgry – Islandia. **15.11.** Szwecja – Turcja.

### GRUPA IV

**16.08.** Estonia – Litwa.

| | | | |
|---|---|---|---|
| 1. Chorwacja | 7 | 16 | 12: 2 |
| 2. Włochy | 6 | 13 | 11: 4 |
| 3. Litwa | 6 | 10 | 6: 5 |
| 4. Ukraina | 7 | 10 | 5: 8 |
| 5. Słowenia | 7 | 8 | 9: 8 |
| 6. Estonia | 7 | 0 | 2:18 |

Mecze do rozegrania: **3.09.** Chorwacja – Estonia. **6.09.** Włochy – Słowenia, Litwa – Ukraina. **8.10.** Chorwacja – Włochy. **11.10.** Słowenia – Ukraina, Litwa – Estonia. **11.11.** Włochy – Ukraina. **15.11.** Słowenia – Chorwacja, Włochy – Litwa.

### GRUPA V

**16.08.** Norwegia – Czechy.

| | | | |
|---|---|---|---|
| 1. Norwegia | 7 | 19 | 16: 1 |
| 2. Holandia | 7 | 11 | 15: 5 |
| 3. Czechy | 6 | 11 | 13: 5 |
| 4. Białoruś | 6 | 7 | 6:10 |
| 5. Luksemburg | 7 | 6 | 2:18 |
| 6. Malta | 7 | 2 | 2:15 |

Mecze do rozegrania: **6.09.** Czechy – Norwegia, Luksemburg – Malta, Holandia – Białoruś. **7.10.** Białoruś – Czechy. **11.10.** Malta – Holandia, Luksemburg – Białoruś. **12.11.** Malta – Białoruś. **15.11.** Czechy – Luksemburg, Holandia – Norwegia.

### GRUPA VI

**15.08.** Liechtenstein – Portugalia (mecz zakończył się po zamknięciu numeru „Gazety". Wynik podamy jutro). **16.08.** Łotwa – Austria.

| | | | |
|---|---|---|---|
| 1. Portugalia | 6 | 15 | 17: 5 |
| 2. Irlandia | 7 | 14 | 14: 4 |
| 3. Austria | 6 | 12 | 20: 4 |
| 4. Irlandia Płn. | 7 | 10 | 10:11 |
| 5. Łotwa | 7 | 6 | 6:16 |
| 6. Liechtenstein | 7 | 1 | 1:28 |

Mecze do rozegrania: **3.09.** Portugalia – Irlandia Płn. **6.09.** Austria – Irlandia, Łotwa – Liechtenstein. **11.10.** Irlandia – Łotwa, Austria – Portugalia, Liechtenstein – Irlandia Płn. **15.11.** Portugalia – Irlandia, Irlandia Płn. – Austria.

### GRUPA VII

| | | | |
|---|---|---|---|
| 1. Bułgaria | 6 | 18 | 18: 4 |
| 2. Niemcy | 6 | 13 | 12: 6 |
| 3. Gruzja | 7 | 12 | 9: 5 |
| 4. Albania | 7 | 6 | 8:11 |
| 5. Mołdawia | 7 | 6 | 7:18 |
| 6. Walia | 7 | 4 | 6:16 |

Mecze do rozegrania: **6.09.** Niemcy – Gruzja, Walia – Mołdawia, Albania – Bułgaria. **7.10.** Bułgaria – Albania. **8.10.** Niemcy – Mołdawia. **11.10.** Walia – Niemcy, Gruzja – Bułgaria. **15.11.** Niemcy – Bułgaria, Albania – Walia, Mołdawia – Gruzja.

### GRUPA VIII

**16.08.** Szkocja – Grecja, Finlandia – Rosja.

| | | | |
|---|---|---|---|
| 1. Finlandia | 7 | 15 | 17: 7 |
| 2. Rosja | 6 | 14 | 18: 1 |
| 3. Szkocja | 7 | 14 | 12: 3 |
| 4. Grecja | 6 | 12 | 13: 6 |
| 5. Wyspy Owcze | 7 | 3 | 5:24 |
| 6. San Marino | 7 | 0 | 1:24 |

Mecze do rozegrania: **6.09.** Szkocja – Finlandia, Wyspy Owcze – Rosja, San Marino – Grecja. **11.10.** Rosja – Grecja, San Marino – Wyspy Owcze. **15.11.** Szkocja – San Marino, Rosja – Finlandia, Grecja – Wyspy Owcze.

**(mag)**

# OD BRAMKI DO BRAMKI

Francja

# Kosecki wita Paryż

**Czwarta kolejka spotkań była ostatnią przed jutrzejszym pojedynkiem Francji z Polską. Wyjątkowo dobrze poczyna sobie beniaminek ekstraklasy Guingamp, który jeszcze nie przegrał żadnego meczu. W ostatnim pojedynku czerwono–czarni, bo takie barwy klubowe mają piłkarze Guigamp, wysoko pokonali Lille 3:0 i to w dodatku na wyjeździe. Bramki zdobyli Rauxel oraz pozyskany z Lens Dallet i wypożyczony z Monaco Barret.**

Po liderowaniu po I kolejce spotkań drużyna Cannes w kolejnych trzech meczach poniosła same porażki. Podopieczni Safeta Susica – niegdyś gwiazdy drużyny „Plavi" – uważani są przez francuskie mass media za jednego z kilku pretendentów do... spadku. Na nic zdaje się świetna postawa reprezentanta Chorwacji Adriana Kozniku, który robi w ataku co tylko może. W przegranym spotkaniu z Martigues 1:2 Kozniku zdobył honorową bramkę.

Drużyna Piotra Świerczewskiego – Bastia nie zwalnia tempa i nadal utrzymuje się na fotelu lidera. W ostatnim pojedynku Bastia pokonała Monaco 2:1.

Najbardziej zadowoleni z postawy swoich pupili byli kibice Paris Saint Germain. Paryżanie rozgromili u siebie Saint Etienne 4:0, a pierwsze gole dla PSG zdobył pozyskany z AS Monaco Youri Djorkaeff.

Przypomnijmy, iż do drużyny Nantes przybył z Athletico Madryt kapitan reprezentacji Polski Roman Kosecki. Zapewne jak najkorzystniej będzie chciał zaprezentować się francuskiej publiczności podczas dzisiejszego meczu biało–czerwonych z Francją. Na co i my liczymy.



*Zespół z Bordeaux, ze względu na występy w Pucharze Intertoto, w IV kolejce spotkań ligi francuskiej pauzował. Na zdjęciu Daniel Dutuel walczy o piłkę z Ralfem Weberem w spotkaniu Intertoto Bordeaux – Eintracht Frankfurt.*

**Fot.: PAP/CAF–AP**

### Wyniki IV kolejki spotkań:

Paris St.Germain – St.Etienne 4:0. Djorkaeff (30, 76), Dely Valdes (32), Rai (70)

**Bastia – Monaco 2:1.** Drobnjak (52), Faye (77) – Anderson (60)

**Metz – Montpellier 1:0.** Isaias (11)

**Auxerre – Lens 0:1.** Laigle (73)

**Lille – Guingamp 0:3.** Rouxel (62), Dallet (81), Barret (85)

**Martigues – Cannes 2:1.** Sylla (23, 89) – Kozniku (48)

**Rennes – Le Havre 1:0.** Grassi (2 – karny)

**Nice – Gueugnon 3:1.** Collet (15), Ipoua (88), Debbah (89)

Spotkania Lyon – Strasbourg i Bordeaux – Nantes zostały przełożone.

| | | | |
|---|---|---|---|
| 1. Bastia | 4 | 10 | 8:3 |
| 2. Metz | 4 | 10 | 5:1 |
| 3. PSG | 4 | 8 | 9:4 |
| 4. Guingamp | 4 | 8 | 6:1 |
| 5. Monaco | 4 | 7 | 8:6 |
| 6. Lens | 4 | 7 | 3:2 |
| 7. Nantes | 3 | 6 | 6:2 |
| 8. Bordeaux | 3 | 6 | 3:2 |
| 9. Rennes | 4 | 6 | 6:8 |
| 10. Strasbourg | 3 | 5 | 5:2 |
| 11. Nice | 4 | 5 | 5:4 |
| 12. Auxerre | 4 | 4 | 6:4 |
| 13. Montpellier | 4 | 4 | 7:7 |
| 14. Martigues | 4 | 4 | 2:7 |
| 15. Cannes | 4 | 3 | 7:7 |
| 16. Lyon | 3 | 3 | 4:7 |
| 17. Le Havre | 4 | 3 | 2:7 |
| 18. St. Etienne | 4 | 2 | 2:8 |
| 19. Gueugnon | 4 | 2 | 1:7 |
| 20. Lille | 4 | 1 | 1:7 |

**(mark)**

## BELGIA

Wyniki 2. kolejki: Harelbeke – Molenbeek 4:2, Ghent – Standard Liege 2:4, Seraing – Waregem 0:2, Mechelen – Ekeren 1:1, Anderlecht Bruksela – Charleroi 0:2, Beveren – Aalst 0:2, Antwerp – Lierse 3:1, Lommel – Cercle Brugge 0:1, FC Brugge – Saint Truiden 2:0.

| | | | |
|---|---|---|---|
| 1. Charleroi | 2 | 6 | 6:2 |
| 2. Aalst | 2 | 6 | 5:1 |
| 3. Harelbeke | 2 | 6 | 5:2 |
| Standard | 2 | 6 | 5:2 |
| 5. FC Brugge | 2 | 6 | 4:1 |
| 6. Cercle Brugge | 2 | 6 | 4:2 |
| 7. Waregem | 2 | 4 | 4:2 |
| 8. Antwerp | 2 | 3 | 5:4 |
| 9. St. Truiden | 2 | 3 | 4:3 |
| 10. Molenbeek | 2 | 3 | 3:4 |
| 11. Ekeren | 2 | 1 | 2:3 |
| 12. Ghent | 2 | 1 | 4:6 |
| 13. Mechelen | 2 | 1 | 3:5 |
| 14. Lommel | 2 | 0 | 0:2 |
| 15. Lierse | 2 | 0 | 1:4 |
| 16. Beveren | 2 | 0 | 0:3 |
| 17. Anderlecht | 2 | 0 | 1:5 |
| 18. Seraing | 2 | 0 | 1:6 |

## AUSTRIA

Wyniki 3. kolejki: Austria Wiedeń – Linzer ASK 0:1, Grazer – Rapid Wiedeń 1:2, FC Tirol Innsbruck – Vorwaerts Steyr 5:1 (jedną z bramek dla zwycięzców strzelił Jerzy Brzęczek), Reid – Sturm Graz 2:4, Admira Wacker Wiedeń – SV Casino Salzburg 1:2.

| | | | |
|---|---|---|---|
| 1. SV Salzburg | 3 | 7 | 5: 2 |
| 2. FC Tirol | 2 | 6 | 8: 1 |
| 3. Sturm Graz | 3 | 6 | 9: 5 |
| 4. Rapid | 3 | 6 | 3: 2 |
| 5. LASK | 3 | 5 | 3: 2 |
| 6. Reid | 3 | 4 | 5: 6 |
| 7. Austria | 3 | 3 | 4: 2 |
| 8. Grazer | 2 | 3 | 3: 3 |
| 9. Admira | 3 | 0 | 2:10 |
| 10. Vorwaerts | 3 | 0 | 2:11 |

## RUMUNIA

Wyniki 1. kolejki: Universitatea Craiova – Ceahlaul Piatra Neamt 4:0, Dinamo Bukareszt – Otelul Galati 2:0, Rapid Bukareszt – Universitatea Cluj 5:0, Inter Sibiu – Sportul Studentesc Bukareszt 2:0, Politehnica Timisoara – Farul Constanca 3:1, Politehnica Iasi – Steaua Bukareszt 1:2, Selena Bacau – Arges Dacia Pitesti 3:1, National Bukareszt – Gloria Bistrita 1:3, Petrolul Ploesti – FC Brasov – przełożony.

| | | | |
|---|---|---|---|
| 1. Rapid | 1 | 3 | 5:0 |
| 2. Univers. Craiova | 1 | 3 | 4:0 |
| 3. Gloria | 1 | 3 | 3:1 |
| Polit. Timisoara | 1 | 3 | 3:1 |
| Selena | 1 | 3 | 3:1 |
| 6. Dinamo | 1 | 3 | 2:0 |
| Inter | 1 | 3 | 2:0 |
| 8. Steaua | 1 | 3 | 2:1 |
| 9. Brasov | 0 | 0 | 0:0 |
| Petrolul | 0 | 0 | 0:0 |
| 11. Polit. Iasi | 1 | 0 | 1:2 |
| 12. Arges | 1 | 0 | 1:3 |
| Farul | 1 | 0 | 1:3 |
| National | 1 | 0 | 1:3 |
| 15. Otelul | 1 | 0 | 0:2 |
| Sportul | 1 | 0 | 0:2 |
| 17. Ceahlaul | 1 | 0 | 0:4 |
| 18. Univers. Cluj | 1 | 0 | 0:5 |

## TURCJA

Wyniki 1. kolejki: Trabzonspor – Ankaragucu 3:1, Samsunspor – Gaziantepspor 1:0, Antalyaspor – Bursaspor 4:2, Kayserispor – Besiktas Stambuł 1:1, Altay – Denizlispor 1:2, Vanspor – Galatasaray Stambuł 0:1, Fenerbahce – Karsiyaka 4:0, Genclerbirligi – Kocaelispor 1:1, Istanbulspor – Eskisehirspor 1:3.

| | | | |
|---|---|---|---|
| 1. Fenerbahce | 1 | 3 | 4:0 |
| 2. Antalyaspor | 1 | 3 | 4:2 |
| 3. Eskisehirspor | 1 | 3 | 3:1 |
| Trabzonspor | 1 | 3 | 3:1 |
| 5. Denizlispor | 1 | 3 | 2:1 |
| 6. Galatasaray | 1 | 3 | 1:0 |
| Samsunspor | 1 | 3 | 1:0 |
| 8. Besiktas | 1 | 1 | 1:1 |
| Genclerbirligi | 1 | 1 | 1:1 |
| Kayserispor | 1 | 1 | 1:1 |
| Kocaelispor | 1 | 1 | 1:1 |
| 12. Altay | 1 | 0 | 1:2 |
| 13. Gaziantepspor | 1 | 0 | 0:1 |
| Vanspor | 1 | 0 | 0:1 |
| 15. Bursaspor | 1 | 0 | 2:4 |

**(paw)**

# Odrabiamy zaległości

Ze względów technicznych w poniedziałkowym wydaniu „GW" nie podaliśmy kompletu spotkań w II lidze piłkarskiej grupy 2, rezultatu spotkania w III lidze i wyników Totalizatora Sportowego – Liga angielska. Dziś odrabiamy te zaległości.

### II LIGA

KSZO Ostrowiec – Lublinianka 3:1, Okocimski Brzesko – Hetman Zamość 0:0, Cracovia – Świt Nowy Dwór 0:0.

| | | | |
|---|---|---|---|
| 1. Polonia | 3 | 9 | 10:4 |
| 2. Petrochemia | 3 | 7 | 5:2 |
| 3. Radomsko | 3 | 6 | 5:1 |
| 4. Pomezania | 3 | 6 | 7:6 |
| 5. Avia | 3 | 6 | 2:2 |
| 6. Cracovia | 3 | 5 | 3:1 |
| 7. Świt | 3 | 4 | 3:1 |
| 8. Hetman | 3 | 4 | 5:4 |
| 9. KSZO | 3 | 4 | 4:3 |
| 10. Okocimski | 3 | 4 | 1:1 |
| 11. Motor | 3 | 4 | 4:5 |
| 12. Wisła | 3 | 4 | 2:3 |
| 13. Hutnik | 3 | 3 | 5:7 |
| 14. Jeziorak | 3 | 3 | 4:6 |
| 15. Lublinianka | 3 | 3 | 3:6 |
| 16. Stal | 3 | 2 | 4:6 |
| 17. Unia | 3 | 1 | 1:4 |
| **18. Jagiellonia** | **3** | **0** | **1:7** |

### III LIGA

Orlęta Reszel – Bug Wyszków 3:0

| | | | |
|---|---|---|---|
| 1. Ursus. | 1 | 3 | 4:1 |
| 2. Dolcan | 1 | 3 | 3:0 |
| Legia II | 1 | 3 | 3:0 |
| Marcovia | 1 | 3 | 3:0 |
| Orlęta | 1 | 3 | 3:0 |
| 6. Legionovia | 1 | 3 | 2:0 |
| 7. Mławianka | 1 | 3 | 1:0 |
| **8. Jagiellonia II** | **1** | **1** | **2:2** |
| Warmia | 1 | 1 | 2:2 |
| 10. Okęcie | 1 | 0 | 0:1 |
| **11. Wasilków** | **1** | **0** | **0:2** |
| 12. Gwardia | 1 | 0 | 1:4 |
| 13. Bug | 1 | 0 | 0:3 |
| **Hetman** | **1** | **0** | **0:3** |
| ŁKS | 1 | 0 | 0:3 |
| Wigry | 1 | 0 | 0:3 |

### LIGA ANGIELSKA

poz.3. Derby – Port Vale 0:0,
4. Luton – Norwich 1:3.

**(mark)**

Niemcy

# Zmartwienie trenera Bayernu

**W piątek nastąpiła inauguracja sezonu piłkarskiego w Niemczech. Bundesliga jest szczególnie interesująca dla polskich kibiców. Wszak to właśnie w niej gra prawie połowa naszych rodzimych piłkarzy występujących w klubach zachodniej Europy. Futbolowi, niemieccy działacze zainwestowali przed sezonem ponad 100 milionów marek w nowych zawodników. Ciekawe komu włożone pieniądze się rychło zwrócą, a kto będzie „pluł sobie w brodę" po nieudanych transferach.**

Pierwsza kolejka i od razu niespodzianka. Wicemistrz Niemiec Werder Brema zaledwie remisuje na własnym boisku z beniaminkiem Fortuną Dusseldorf 1:1. Bramkę dla nowicjuszy strzelił, nie kto inny, jak Ryszard Cyroń, zawodnik występujący wcześniej przez wiele lat w Górniku Zabrze.

Mistrz Niemiec – Borussia Dortmund także nie zainkasowała pierwszych w sezonie trzech punktów. W 74. minucie Heiko Herrlich (nowy nabytek z Borussii Moenchengladbach) wprawdzie strzelił gola na 1:0, ale dwie minuty później był już remis. Piłkę po atomowym uderzeniu Andreasa Brehme musnął Martin Wagner i zaskoczony bramkarz miejscowych Stefan Klos miał niewiele do powiedzenia. Warto odnotować, iż wyrównującą bramkę goście zdobyli w osłabieniu (59 min czerwona kartka Pavel Kuka).

Bayern Monachium z gwiazdami w składzie (Helmer, Papin, Herzog i Klinsmann) pokonał po zaciętym spotkaniu Hamburger SV 3:2. Jednak nowy trener Bayernu Otto Rehhagel ma zmartwienie. Kontuzji bowiem doznał supersnajper Juergen Klinsmann i jego noga na miesiąc powędruje do gipsu.

Pierwszym liderem rozgrywek został zespół beniaminka St. Pauli, który na własnym stadionie imienia Wilhelma Kocha pokonał 4:2 TSV 1860 Monachium. Monachijskim „lwom" nie pomogli nawet dwaj Polacy, Piotr Nowak (ciekawe czy pomoże dzisiaj biało–czerwonym na Parc de Princes) i Marek Leśniak występujący na murawie od pierwszych minut. Obie bramki dla pokonanych zdobył 25–letni reprezentant Bułgarii Daniel Borimirow i on właśnie został pierwszym liderem wśród najskuteczniejszych zawodników Bundesligi.

**Wyniki i strzelcy goli inauguracyjnej kolejki:**

**Borussia Dortmund – FC Kaiserslautern 1:1.** Herrlich (72) – Wagner (74).

**Werder Brema – Fortuna Duesseldorf 1:1.** Hobsch (23) – Cyroń (2).

**VFB Stuttgart – Bayer Uerdingen 0:0.**

**FC Koeln – Schalke 0:1.** Mulder (75).

**Bayern Monachium – Hamburger SV 3:2.** Herzog (30), Helmer (50), Scholl (69) – Spoerl (2), Fischer (75).

**Eintracht Frankfurt – Karlsruher 2:2.** Rauffmann (43), Binz (71) – Schuster (8), Knup (46).

**St. Pauli – TSV 1860 Monachium 4:2.** Proepper (40), Scharping (49), Dammann (56), Sawiczew (90) – Borimirow (38 i 84).

**Hansa Rostock – Bayer Leverkusen 1:2.** Baumgart (24) – Schuster (17), Feldhoff (86).

**Borussia Moenchengladbach – Freiburg 1:0.** Pflipsen (74).

| | | | |
|---|---|---|---|
| 1. St. Pauli | 1 | 3 | 4:2 |
| 2. Bayern | 1 | 3 | 3:2 |
| 3. Bayer L. | 1 | 3 | 2:1 |
| 4. Borussia M. | 1 | 3 | 1:0 |
| Schalke | 1 | 3 | 1:0 |
| 6. Eintracht | 1 | 1 | 2:2 |
| Karlsruher | 1 | 1 | 2:2 |
| 8. Borussia D. | 1 | 1 | 1:1 |
| Fortuna | 1 | 1 | 1:1 |
| Kaiserslautern | 1 | 1 | 1:1 |
| Werder | 1 | 1 | 1:1 |
| 12. Bayer U. | 1 | 1 | 0:0 |
| Stuttgart | 1 | 1 | 0:0 |
| 14. Hamburger SV | 1 | 0 | 2:3 |
| 15. Hansa | 1 | 0 | 1:2 |
| 16. FC Koeln | 1 | 0 | 0:1 |
| Freiburg | 1 | 0 | 0:1 |
| 18. TSV Monachium | 1 | 0 | 2:4 |

**(paw)**

GAZETA współczesna – dziennik regionalny. Redaguje zespół. WYDAJE: „Kresy" BO, sp. z o.o., prezes Zbigniew Fabjańczuk, wiceprezes, redaktor naczelny – Jerzy Kostrzewski, tel. 420-935. Adres: Białystok, ul. Suraska 1, skr. poczt. 193, teleks 85-21-06, fax 423-245, SEKRETARIAT REDAKCJI – tel. 422-377, modem 421-508, STUDIO KOMPUTEROWE – tel. 422-623, DZIAŁ MIEJSKI – tel. 421-118, 423-240, 423-241, 422-377, DZIAŁ SPOŁECZNO-GOSPODARCZY – tel. 425-366, DZIAŁ SPORTOWY – tel. 422-317, BIURO MARKETINGU – tel. 423-242 i 423-244, BIURO REKLAM I OGŁOSZEŃ – tel./fax 425-116, Kierownik - tel. 420-521; akwizytorzy - tel. 420-556. ODDZIAŁY: Giżycko, ul. Pocztowa 3, tel./fax 52-80, Łomża, Aleja Legionów 7, tel./fax 16-56-97. Suwałki, ul. Kościuszki 32, tel. 66-30-00, fax 66-57-26. DRUK: Białostockie Zakłady Graficzne. Konto: 340409-808-136 w PBG SA oddział w Białymstoku. Za treść ogłoszeń redakcja nie odpowiada. Materiałów nie zamówionych redakcja nie zwraca, w nadesłanych zastrzega sobie prawo dokonywania skrótów i zmiany tytułów.

REDAKTOR WYDANIA
Wojciech Jarmołowicz

KIEROWNIK KOREKTY
Wanda Bochenko

bm

GAZETA współczesna

Środa, godz. 20.45. Parc des Princes: Francja – Polska

# Orły czy Koguty?

**W poniedziałek piłkarska reprezentacja Polski udała się do Paryża na mecz eliminacyjny do mistrzostw Europy z Francją. Podopieczni Henryka Apostela pojechali w najsilniejszym składzie. Dla obydwu reprezentacji jest to spotkanie, którego wynik będzie mieć kluczowe znaczenie w drodze do finałów Euro '96.**

Wcześniej z obozu naszej drużyny dochodziły niepokojące wieści o kontuzjach **Bałuszyńskiego, Kowalczyka i Juskowiaka**. Jednak, jak widać, nie będzie chyba problemu z zestawieniem ataku, gdyż cała trójka udała się do Paryża, a Apostel stwierdził, iż wszystko jest w porządku. Selekcjoner był bardzo zadowolony z powołania **Tomasza Iwana,** grającego obecnie w Feyenoordzie Rotterdam. Skład reprezentacji został ogłoszony wczoraj wieczorem, już po zamknięciu numeru „GW". Decyzja o ostatecznym obrazie naszej jedenastki zapadnie po zapoznaniu się ze składem Francuzów. Tak zakładał Apostel, ale jego vis - à - vis **Aimee Jacquet** powiedział, że swoją jedenastkę ogłosi dopiero tuż przed meczem.

Jedno jest pewne, Apostel wybierze team z następujących zawodników:

**Bramkarze**: Szczęsny (Legia), Woźniak (Widzew).

**Obrońcy**: Koźmiński (Udinese), Łapiński (Widzew), Wałdoch (Bochum), Wojtala (Lech), Zieliński (Legia), Bukalski (Hutnik).

**Pomocnicy**: Czerwiec (Widzew), Iwan (Feyenoord), Kosecki (Nantes), Nowak (TSV 1860 Monachium), Sokołowski (Stomil), P. Świerczewski (Bastia).

**Napastnicy**: Bałuszyński (Bochum), Juskowiak (Olimpiakos Pireus), Kowalczyk (Betis Sevilla).

A co słychać u Francuzów? Tydzień temu z kadry wypadł **Alain Roche.** Kontuzja wyłączy go z gry na cztery miesiące. Nie są to jedyne straty francuskiej drużyny. Z powodu dyskwalifikacji nie zagra **Eric Cantona**, kłopoty „z głową" ma **Patrice Loko,** kontuzja wyeliminowała **Laurenta Blanca.** Nie wiadomo też, co ze słynnym **Jean Pierre Papinem.** Piątkowy „Przegląd Sportowy" doniósł, iż piłkarz jest kontuzjowany. Jednak J.P.P. zagrał w inauguracyjnym meczu Bundesligi w barwach Bayernu przeciwko HSV Hamburg. Potem pokazał się w towarzyskim spotkaniu przeciwko Deportivo La Coruna (Bayern przegrał 0:7), ale w kadrze go nie ma.

Oto jacy zawodnicy wystąpią bądź też zasiadą na ławce rezerwowych podczas środowego meczu:

**Bramkarze**: Lama (PSG), Martini (Montpellier).

**Obrońcy**: Angloma (Torino), Leboeuf (Strasbourg), Lizarazu, Thuram (Manaco), Desailly (Milan).

**Pomocnicy i napastnicy**: Deschamps (Juventus), Djorkaeff, Guerin, Le Guen (wszyscy PSG), Karembeu (Sampdoria), Zidane, Dugarry (obaj Bordeaux), Cocard (Auxerre), Ginola (Newcastle), Pedros (Nantes).

Jaka jest stawka meczu? Dla obu zespołów jest to mecz o wszystko. Po sześciu spotkaniach obie ekipy mają identyczny dorobek punktowy. Nasi środowi rywale mają lepszy o jednego gola bilans bramek. Polaków satysfakcjonuje remis, Francuzi muszą wygrać. W innym wypadku ograniczą szanse awansu do minimum. Trójkolorowi mają do rozegrania następujace spotkania: 6 września z Azerbejdżanem u siebie, 11 października z Rumunią na wyjeździe i 15 listopada z Izraelem u siebie.

Polacy natomiast będą walczyć z Rumunią u siebie 6 września, 11 października ze Słowacją na wyjeździe i 15 listopada z Azerbejdżanem na wyjeździe. Obie ekipy, chcąc realnie myśleć o występach na angielskich boiskach, nie mogą przegrać żadnego z wymienionych spotkań. Nieco trudniejsze zadanie ma Francja. Wyjazdowy mecz z Rumunami, którzy jeszcze nie przegrali w eliminacjach żadnego meczu oraz pojedynek w Paryżu z nieobliczalnym Izraelem.

Polacy przy remisie w dzisiejszym meczu z Francją będą musieli pokonać u siebie Rumunów, co wcale nie jest nierealne i wygrać wyjazdowe spotkania ze słabeuszami – Słowacją i Azerbejdżanem. Ewentualna wygrana naszej ekipy stawia ją w jeszcze lepszej sytuacji.

Tabela po dotychczas rozegranych spotkaniach w naszej grupie przedstawia się następująco:

| | | | |
|---|---|---|---|
| 1. Rumunia | 7 | 17 | 15: 5 |
| 2. Francja | 6 | 10 | 6: 0 |
| **3. Polska** | **6** | **10** | **12: 7** |
| 4. Izrael | 7 | 9 | 11:10 |
| 5. Słowacja | 6 | 5 | 8:15 |
| 6. Azerbejdżan | 6 | 0 | 2:16 |

Oprócz spotkania w Paryżu, w dniu dzisiejszym w naszej grupie zagrają Azerbejdżan ze Słowacją.

O pozostałych spotkaniach eliminacyjnych do Euro '96 piszemy na stronie 22.

**(mag)**

Szybowcowe mistrzostwa juniorów

## Matwiejczyk wiceliderem

W Lesznie rozgrywane są szybowcowe mistrzostwa Polski juniorów w klasie standard. Po siedmiu konkurencjach na czele klasyfikacji znajduje się Mikołaj Zdun (Aeroklub Leszno) – 5586 pkt., który wyprzedza Marka Matwiejczyka (Aeroklub Białystok) – 5546. Trzeci jest Grzegorz Hyrkowski (Olsztyn) – 5513.

**(mark)**

HALLO TAXI 96-27
SOLIDNIE TANIO
Koniecznie sprawdź
2626

2 września w hali Włókniarza

## Koszykarskie trójki na start

**Przez dwa dni, 30 i 31 sierpnia, w godzinach 16–19 w kawiarni „Ratuszowa" przyjmowane będą zapisy do I Otwartych Mistrzostw Miasta Białegostoku w koszykarskich trójkach.**

Organizatorami zawodów jest Stowarzyszenie Promocji Koszykówki „SPRO–BASKET" i Komisja Zdrowia, Sportu i Kultury Fizycznej UM. Patronat nad imprezą objął prezydent Białegostoku.

Mistrzostwa rozegrane zostaną 2 września w hali Włókniarza przy ul. Antoniukowskiej w godzinach 9 – 19. Sponsorem zawodów jest General Bottlers Branch Office – PEPSI.

Każdy zespół powinien składać się z maksimum czterech zawodników. Turniej rozegrany zostanie w dwóch kategoriach: open i szkół podstawowych.

Mecze toczyć się będą według przepisów gry w streetball.

**(mark)**

Na Akademickich MP w windsurfingu

# Silna obsada niezłe wyniki

**90 zawodników wystartowało w zakończonych w niedzielę XII Akademickich Mistrzostwach Polski w Windsurfingu Seven UP Cup '95. Mistrzostwa rozgrywano w giżyckim ośrodku „Almatur" położonym nad jeziorem Kisajno, na którym „deskarze" rywalizowali w dwóch konkurencjach: regat i akrobacji.**

W regatach, po rozegraniu 10 wyścigów, zwyciężył Paweł Gardasiewicz ze stołecznego Yacht Klubu Polski, zdobywając 23,5 punktu. Drugą pozycję wywalczył również warszawianin Maciej Sineczek (29,25) reprezentujący AWF. Trzecią lokatę zajął Marcin Stępczyński (35,75) z Yacht Klubu Polski.

Najlepszą z 21 startujących pań była Marzena Okońska (86 pkt) z Sopockiego Klubu Żeglarskiego. Drugą pozycję zdobyła Katarzyna Prygiel (135 pkt) z Bazy Mrągowo, a trzecią Anna Gałecka (178 pkt) z Sopockiego Klubu Żeglarskiego.

Za najlepszego akrobatę sędziowie uznali Ryszarda Pikula z Yacht Klubu Zatoka Pucka.

Mistrzostwa rozgrywane w znakomitych warunkach meteorologicznych, były bardzo silnie obsadzone, czego dowodem jest udział całej polskiej kadry olimpijskiej z grup „A" i „B". Uczestnicy imprezy dzięki hojnym sponsorom wyjeżdżali z Giżycka z wartościowymi nagrodami rzeczowymi i pieniężnymi.

**(k.z.)**

Dziś w koszykarskiej centrali

# Spotkanie w samo południe

**Dzisiaj, o godzinie 12 w siedzibie Polskiego Związku Koszykówki dojdzie do spotkania przedstawicieli trzech klubów: Unii Tarnów, Polonii Warszawa i Dojlid – Instal Białystok – drużyn, które 1 – 3 września przystąpią do turnieju barażowego o wejście do I ligi.**

Na spotkaniu podjęta zostanie decyzja o miejscu zawodów. Prawdopodobnie drużyny spotkają się na neutralnym parkiecie.

W jutrzejszym wydaniu „GW" przedstawimy pierwszego rywala białostoczan – drużynę Unii Tarnów.

**(mark)**



*Czerniakiewicz (nr 4) gra obecnie w Dojlidach, a Karwowski (nr 10) w Mazowszance Pruszków.* **Fot. M. Kość**

*Zachmurzenie duże i umiarkowane. W ciągu dnia lokalnie przelotne opady deszczu. Temperatura maksymalna w dzień od 21 do 23 stopni, minimalna w nocy od 9 do 11 stopni. Wiatr słaby, okresami umiarkowany, północny i północno - wschodni. Ciśnienie w godzinach rannych w Białymstoku ok. 998h Pa i w ciągu doby wzrośnie o ok. 5 hP.*

*Imieniny: Joachima, Rocha, Domarda.*

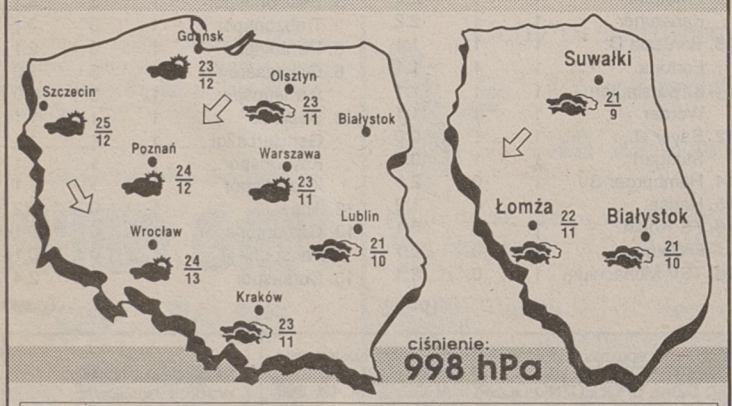


Podlasiak Sponsorem prognozy pogody jest sklep zajmujący się sprzedażą atestowanych wykładzin dywanowych, PCV i tapet. Białystok, Branickiego 17, tel. 327-417

Weekendowe obrachunki

# Mniej niż zero

*Piłkarze z naszego regionu zafundowali nam w miniony weekend solidną porcję śmiechu. Otóż pięć z sześciu drużyn występujących na boiskach II i III ligi zakończyło swe mecze z zerowym dorobkiem bramkowym, tracąc zaś łącznie aż 12 goli!*

*Jagiellonia przegrała najmniej, bo tylko 0:1 z Avią Świdnik, z zespołem, z którym wiosną tego roku wygrała 4:0. Później na murawy III ligi wyszły jednocześnie jedenastki Wigier – w Suwałkach i Hetmana – w Białymstoku, solidarnie pozwalając sobie zainkasować po trzy gole. Następnie w ich ślady poszedł łomżyński ŁKS, który przegrał, jakżeby inaczej – 0:3 z Dolcanem Ząbki. Na zakończenie KP Wasilków dał popis nieco lepszej gry ulegając Legionovii zaledwie 0:2.*

*Jedynie z szeregu wyłamali się piłkarze Jagiellonii II, którzy gdyby nie kępka trawy, wygraliby z Warmią, a tak zremisowali 2:2. „Bogdan! I coś ty znowu zrobił?"*

*Wyniki tych spotkań raz jeszcze dowodzą, jaki poziom reprezentują piłkarskie drużyny z naszego regionu. Futbol w północno – wschodniej Polsce przeżywa ogromny kryzys i to nie tylko spowodowany brakiem pieniędzy, ale również rozkładem organizacyjnym w klubach, odpływem utalentowanych piłkarzy do mocniejszych drużyn, mało skonkretyzowanym planem szkolenia młodzieży, wreszcie brakiem solidnej kadry trenerskiej.*

*Już po pierwszej kolejce spotkań w III lidze jestem gotów zaryzykować stwierdzenie, iż nasze jedenastki walczyć będą o utrzymanie się w tej klasie rozgrywkowej, a miejsce w środku tabeli będzie dla nich szczytem marzeń.*

*Z przerażeniem więc przyjąłem decyzję o utworzeniu IV ligi piłkarskiej w miejsce klasy okręgowej. Już i tak dziś poziom tam prezentowany zbliżony jest to podwórkowej piłki nożnej, a wyniki oscylują wokół tych, jakie zdarzają się na spotkaniach w hokeju na lodzie. Czemu mają więc służyć takie decyzje? Podnoszeniu piłkarskich umiejętności zapewne nie.*

**MARIUSZ KLIMASZEWSKI**

jk