MINIMAX IV

JUŻ W PIĄTEK ROZPOCZYNAMY MINIMAX IV

- zdrapka i zakreślanka
- tylko 3 tygodnie zabawy
- codziennie supernagroda
- główna wygrana – 5.077 zł

Kolumna konkursowa na str. 21.

GAZETA
współczesna

Nr indeksu 350133

DZIENNIK REGIONALNY • Białystok, Giżycko, Łomża, Suwałki • Nr 160 (13312) • Poniedziałek, 21.08.95 r.

ISSN - 0137-9488 Nakład 27300 egz. Cena 50 gr (5.000 zł)

EVEREST
Producent mebli biurowych
Białystok, ul. Starobojarska 27,
tel./fax 32-89-96, 32-94-08
Łomża, ul. Piłudskiego 79,
tel. 18-50-49
5385

Rząd podniesie płace budżetówki

Podwyżka w wariantach

Pracownicy sfery budżetowej otrzymają w tym roku trzecią podwyżkę płac wbrew wcześniejszym doniesieniom Polskiej Agencji Prasowej. Kwestią omawianą podczas posiedzenia Komisji Trójstronnej będzie tylko forma jej realizacji.

Zgodnie z porozumieniem płacowym z 3 stycznia, rząd zobowiązał się do wypłacenia pracownikom budżetówki w tym roku trzech podwyżek, tak, aby realny wzrost płac w 1995 r. wyniósł 6 proc. Zamieszanie wokół tej sprawy powstało po środowej konferencji prasowej, na której – według PAP – wiceminister finansów Elżbieta Chojna – Duch powiedziała, że w budżecie nie ma dodatkowych wpływów, które można byłoby przeznaczyć na płace budżetówki i dlatego podwyżki nie będzie.

– Skoro porozumienie zostało przez rząd podpisane, to będzie ono realizowane i trzecia podwyżka będzie – twierdzi Elżbieta Chojna – Duch.

Ciąg dalszy na str. 2.

Od 1 września wzrośnie cena węgla – być może nawet o 70 procent

Górniczy szantaż

O podwyżkę cen węgla wszystkie kopalnie ubiegały się od kilku miesięcy. Za każdym jednak razem Izba Skarbowa w Katowicach blokowała te zamiary. Tym razem uległa.

Konieczność podwyżek górnicza brać uzasadnia liczbami. Od początku roku kopalnie wydobyły blisko 70 mln ton węgla. Sprzedać udało się im niewiele ponad 65 mln ton. W pierwszym półroczu górnictwo poniosło straty o blisko 74 proc. większe niż w tym samym okresie roku ubiegłego.

Czytających te dane – w kontekście szczególnie zapowiadanych podwyżek cen – musi zaskoczyć jedno; **Górnicy sprzedać nie mogą i podwyższają ceny!**

Nie jedyny to paradoks w całej historii, która niewątpliwie **odbije się w czynszach mieszkaniowych, cenach towarów i ogólnej egzystencji.** Górnictwo bowiem im głośniej krzyczy o swojej biedzie, tym robi się silniejsze. Jak za Gierka. Górnikom nikt nie sprosta. Niewiele więc w górnictwie troski o obniżanie kosztów, racjonalizacji wydobycia, zabiegów klienta. Tu nie on jest panem. Stąd górnicze ultimatum – albo odbiorcy godzą się na podwyżkę, albo będzie ona wyższa. I już! Mimo że ceny węgla wzrosły w latach 1993–94 dwukrotnie, a inflacja np. była o połowę niższa.

– Niedawno otrzymaliśmy teleks od naszego dostawcy, który zapowiada, że cena węgla dostarczanego na nasze zamówienie może wzrosnąć od września nawet o 71 procent – mówi Alina Chojnowska, zastępca dyrektora EC II w Białymstoku.

– My słyszeliśmy o podwyżkach co najmniej 40 – 50 – procentowych – powiedziano nam w Przedsiębiorstwie Handlu Opałem w Białymstoku. **– Zrozumiałe, że uderzy to klienta po kieszeni. My i tak pracujemy na minimalnej marży. Warto zaś przypomnieć, że od września podrożeć ma nie tylko węgiel, ale i jego transport. Benzyna już zdrożała, kolej też zapowiada podwyżki.**

Obie handlujące węglem firmy nie są w stanie obronić się przed podwyżkami lub choćby minimalizować ich dolegliwość. Mogłyby to zrobić właściwie w jeden sposób. Kupić przed wrześniem tańszy węgiel. Są jednak dwie przeszkody. Pierwsza to pieniądze, druga – choćby nawet one były – to możliwości składowania.

Jest też i trzecia. Lepiej znana właścicielom prywatnych firm handlujących węglem.

– Mam pieniądze, mam plac, kopalnia jednak nie chce sprzedawać węgla – powiedział nam jeden z handlowców. **– Nawet jej się nie dziwię. Po co sprzedawać coś taniej, jak za parę dni zarobi się więcej...**

Nikt zatem nie protestuje. Jest nawet zadowolony, że może w ogóle kupić węgiel. Podwyżka wszak wybrana została w jak najbardziej właściwym momencie. Tuż przed początkiem sezonu grzewczego.

MAREK GRZEŚKIEWICZ

Podatki bez zmian

Na piątkowym posiedzeniu rząd postanowił, że nowa skala podatkowa nie zostanie wprowadzona wcześniej, niż od 1 stycznia 1997 r.

W przyszłym tygodniu rząd udostępni mediom, Sejmowi i związkom zawodowym, 4 warianty nowego systemu podatkowego. Ich cechą wspólną jest to, że za najniższy próg podatkowy przyjęto 19 proc. **(PAP)**



W tegorocznym prawosławnym Święcie Przemienienia Pańskiego na Grabarce uczestniczyło ok. 20 tys. wiernych z Polski, Białorusi i Litwy – str. 3.

List otwarty w sprawie unickiego zespołu klasztornego w Supraślu – str. 5.



Dwukrotnie podczas XXVII mistrzostw świata w kajakarstwie odegrany został Mazurek Dąbrowskiego zawodnikowi Sparty Augustów, Piotrowi Markiewiczowi. Polak zdobył złote medale w k–1 na 500 m i w k–1 na 200 m. Gratulujemy wspaniałego sukcesu!

Relacja naszego wysłannika na str. 24.

Fot. L. Tarasiewicz

Azjaci nie rezygnują

Na piechotę i samolotem

W pobliżu wsi Cisów niedaleko Augustowa została zatrzymana przez funkcjonariuszy SG 30–osobowa grupa Afgańczyków, która w piątek samolotem AN–2 nielegalnie przekroczyła granicę polsko–litewską.

Pilotowi udało się odlecieć samolotem w kierunku Litwy, natomiast większość z zatrzymanych została przewieziona do pododdziału Straży Granicznej w Augustowie. Jedno dziecko (z jedenaściorga), wyglądające na chore, umieszczono w miejscowym szpitalu. Podlaski Oddział SG wszczął natychmiast dochodzenie w celu ustalenia dokładnych danych personalnych Afgańczyków oraz miejsca startu samolotu, a także kierunku dalszej podróży.

Przemyt ludzi udaremniono także w czwartek, kiedy to funkcjonariusze Komendy Rejonowej Policji w Gołdapi, w trakcie kontroli drogowej w okolicy Żytkiejm, zauważyli stojący na poboczu „Robur" z suwalską rejestracją. Dokumenty znalezione w kabinie wskazywały, że samochodem podróżowali obcokrajowcy. Zaalarmowano Straż Graniczną i podjęto przeszukiwania okolicy. Po kilku godzinach natrafiono na 29 osób o charakterystycznej karnacji. Następnego dnia ujęto dalszych siedem osób. W zatrzymanej 36–osobowej grupie znajdowali się obywatele Indii, Pakistanu i Bangladeszu. Prawdopodobnie granicę polsko – litewską przekroczyli w pobliżu wsi Bolcie, niedaleko Wiżajn. Wszystkie okoliczności związane z nielegalnym przedostaniem się do Polski ustala Oddział Straży Granicznej w Kętrzynie.

Od stycznia do maja br. zanotowano dziewiętnaście przypadków naruszenia polskiej granicy przez samoloty (głównie AN - 2) nadlatujące z Litwy i przemycające obywateli krajów azjatyckich. Proceder ten został skutecznie przerwany, kiedy w pobliżu granicy zainstalowano dwie wojskowe stacje radiolokacyjne, a służbę patrolową pełniły wojskowe śmigłowce. MON uznał jednak, że nie stać nas na utrzymywanie takiego systemu ochronnego i wycofał swój sprzęt.

(h)

DACH NA CAŁE ŻYCIE
SZWEDZKIE BLACHY POWLEKANE:
DACHÓWKA od 180 tys/m²
TRAPEZ od 136 tys/m²
ONDULINE - 140 tys/ark.
DACHÓWKA BITUMICZNA - 140 tys/ark.
ETERNIT KOLOROWY - 140 tys/ark.
RYNNY PLASTMO
OKNA DACHOWE
oraz inne materiały budowlane
4768
TRAFFIC ☎ 76-13-44, 75-34-73
Białystok, ul. Kombatantów 4/1

GAZETA współczesna

ŚMIERĆ DYPLOMATÓW

Trzech Amerykanów zginęło w drodze do Sarajewa, gdzie ich misja miała przeprowadzić rozmowy z prezydentem Bośni Aliją Izetbegoviciem. Wiozący dyplomatów francuski transporter opancerzony zjechał z drogi prowadzącej po zboczu góry Igman i ścinając drzewa przekoziołkował około trzydziestu razy. Wskutek wstrząsów eksplodowała amunicja transportera i pojazd zapalił się. W katastrofie transportera zginął także francuski żołnierz sił ONZ, dwóch jego kolegów odniosło rany.

BEZ ODWETU

Ostrzelanie w niedzielę przez Serbów muzułmańskiej enklawy Gorażde we wschodniej Bośni spowodowało śmierć trojga dzieci – poinformował rzecznik ONZ w Sarajewie. ONZ oświadczyła, iż niedzielny ostrzał Gorażde nie spowoduje kroków odwetowych ze strony sił ONZ lub NATO. W przeszłości przedstawiciele ONZ ostrzegali, iż odpowiedzią na ataki Serbów będą uderzenia lotnictwa NATO.

APEL BISKUPA

O powszechny udział w wyborach prezydenckich, głosowanie na kandydata, który „zagwarantuje obronę wartości narodowych i chrześcijańskich", który „będzie bronił praw człowieka i Kościoła" apelował wczoraj metropolita katowicki abp. Damian Zimoń do uczestniczek tradycyjnej pielgrzymki kobiet do Piekar. W uroczystościach uczestniczyło ok. 100 tys. kobiet, które przybyły do cudownego obrazu Matki Boskiej Nieustającej Pomocy w kilkuset pielgrzymkach.

NATO BEZ TERMINÓW

Szkicowy plan NATO w sprawie rozszerzenia Sojuszu Północnoatlantyckiego na Europę Środkową i Wschodnią nie zawiera ani terminów, ani ścisłych kryteriów przyjęcia nowych członków – poinformował w najnowszym wydaniu niemiecki tygodnik „Der Spiegel".

KATASTROFA W INDIACH

Ponad 250 osób zginęło, a z górą 230 zostało rannych wczoraj w wyniku zderzenia dwóch pociągów pasażerskich w rejonie Firozabadu, ok. 200 km na wschód od Delhi. Jest to najtragiczniejsza katastrofa kolejowa w historii Indii. **(PAP)**

EKSPRESEM

● Na drodze Lachowo–Kiełcze Kopki w sobotę został znaleziony motorowerzysta będący w stanie nieprzytomnym, który spadł z motoroweru. Okazało się, że leżał on na poboczu przez kilkanaście godzin od wypadku. Po przewiezieniu do szpitala zmarł.

● Wczoraj o 4.30 kierujący fiatem 125 w Nurze potrącił pieszego, który szedł przy krawędzi jezdni. Poszkodowany doznał licznych obrażeń ciała i został przewieziony do szpitala.

● W miejscowości Downary gm. Goniądz paliła się chlewnia i stodoła z sianem, słomą i maszynami rolniczymi. Pożar rozprzestrzenił się również na znajdujące się w pobliżu garaże z 40 tonami siana i 10 tonami zboża. Straty wynoszą 230 tys. zł. Przyczyną wybuchu ognia było zwarcie w instalacji elektrycznej.

● Dwie krowy o wartości ogółem 3,5 tys. zł stały się łupem nieznanych złodziei. Krasule, które pasły się na pastwisku w pobliżu miejscowości Szczuczyn, zostały uprowadzone w nocy z piątku na sobotę.

(doż)

Konwent św. Katarzyny zdecydował się na panią prezes

Decyzja ostateczna

Na ostatnim posiedzeniu Konwentu św. Katarzyny część prawicowych partii opowiedziała się za kandydaturą Hanny Gronkiewicz–Waltz. Przeciwko tej decyzji zaprotestowali zwolennicy Olszewskiego i Moczulskiego, którzy opuścili salę obrad. Tymczasem wczoraj został skierowany list otwarty do Janusza Korwina–Mikke, Leszka Moczulskiego, Jana Olszewskiego, Adama Strzembosza i Lecha Wałęsy, w którym wzywa się ich by zrezygnowali ze startowania w wyborach i włączyli się w prowadzoną wspólnie kampanię na rzecz Hanny Gronkiewicz–Waltz.

Po przeszło miesięcznej przerwie doszło pod koniec ubiegłego tygodnia do spotkania przedstawicieli ugrupowań centroprawicowych, tworzących Zespół Koordynacyjny Konwentu św. Katarzyny. Spotkanie miało dotyczyć ustalenia dalszych kroków prowadzących centroprawicę do wyłonienia jednego kandydata na prezydenta. Przed posiedzeniem uczestnicy otrzymali zalecenie prymasa Józefa Glempa (nie wiadomo w jakiej formie), aby Konwent zakończył działalność polityczną na terenie kościoła i wznowił ją dopiero po wyborach prezydenckich. Reakcje poszczególnych ugrupowań nie są znane.

Doszło jednak do nie planowanego głosowania. Jak poinformowała prasę Teresa Skupień, rzecznik prasowy Konwentu, w wyniku głosowania kandydatem Konwentu na urząd prezydenta RP została Hanna Gronkiewicz–Waltz. W komunikacie podpisanym przez T. Skupień napisano, że Konwent zawiesił na czas wyborów swoją działalność w dotychczasowej formie i przekształcił się w „komitet poparcia wyborczego Hanny Gronkiewicz–Waltz".

Z takim stanowiskiem nie zgadzają się przedstawiciele ugrupowań popierających Jana Olszewskiego. Jeszcze w czasie obrad zwolennicy b. premiera, a także Leszka Moczulskiego, opuścili na znak protestu salę obrad. Dziennikarzowi PAP Wojciech Ziembiński (SWR) powiedział, że nagły tryb zwołania zebrania budził wątpliwości. Dodał, że na spotkanie nie dotarli zwolennicy Olszewskiego z dziewięciu ugrupowań, co zmieniło układ sił. Ponadto, jego zdaniem, regulamin nie przewiduje głosowania w zasadniczych sprawach politycznych, wymagane jest natomiast uzgadnianie stanowisk.

Z nieoficjalnych źródeł wiadomo, że politycy centroprawicy próbowali uzgodnić nową procedurę wyłaniania jednego kandydata, aby mogła ona objąć także Lecha Wałęsę oraz Adama Strzembosza. Wówczas piątka kandydatów uzgadniałaby między sobą, kto nim będzie. Jeśli by się to nie powiodło, jako mediator wystąpiłby kościelny autorytet – mówi się o Prymasie. Jednak póki co, ostatnie wydarzenie rzecznik Jana Olszewskiego określił jako „wybryk polityczny zwolenników H. Gronkiewicz". Zbigniew Wrzesiński przekształcenie Konwentu w Komitet Poparcia nazwał manipulacją, która ma pokazać, że poparcie Kościoła katolickiego posiada prezes NBP.

Tymczasem wczoraj w przesłanym PAP liście, podkreślono, iż Konwent św. Katarzyny podjął już decyzję o poparciu H. Gronkiewicz–Waltz – wziąwszy pod uwagę opinie wyrażone podczas obrad Zespołu Koordynacyjnego w Sulejówku oraz badania opinii publicznej przeprowadzone na wniosek przewodniczącego NSZZ „Solidarność", Mariana Krzaklewskiego. List otwarty, podpisany z upoważnienia Konwentu przez Tomasza Jackowskiego i Andrzeja Anusza, został skierowany do Janusza Korwina–Mikke, Leszka Moczulskiego, Jana Olszewskiego, Adama Strzembosza i Lecha Wałęsy i zawiera apel do nich, by zrezygnowali z ubiegania się o prezydenturę i włączyli się w prowadzoną wspólnie kampanię na rzecz H. Gronkiewicz–Waltz.

(mars, PAP)

Podwyżka w wariantach

Cd. ze str. 1.

– Nie mogłam powiedzieć, że jej nie będzie, ponieważ nie należy to do moich kompetencji. Zamiast ze mną, wszyscy polemizują z faktem prasowym stworzonym przez dziennikarkę z PAP–u.

Zdaniem wiceminister, gospodarka budżetowa jest obecnie realizowana prawidłowo, zarówno jeżeli idzie o wpływy i wydatki, jak i deficyt budżetowy. Prawdą jest więc, że ponadplanowych dochodów nie ma i nie wiadomo w tej chwili, czy w ogóle będą. Środki potrzebne na wypłatę podwyżek muszą się jednak znaleźć. Być może zostanie znowelizowana ustawa budżetowa, czego jednak Ministerstwo Finansów nie chce lub zostaną poczynione oszczędności, np. pieniądze z tzw. wolnych stanów Funduszu Ubezpieczeń Społecznych zostaną przesunięte na wypłatę wynagrodzeń.

– W tej chwili jest to po prostu kwestia poszukiwań oszczędności. Rozmowy na temat sposobu wypłaty będą prowadzone w Komisji Trójstronnej już dzisiaj, natomiast w IV kwartale będziemy dyskutować na temat terminu i wysokości świadczeń – powiedziała wiceminister Chojna – Duch.

Zdaniem strony rządowej, w grę wchodzi jeden z trzech wariantów: renegocjacja porozumienia, wypłata jesienią jednorazowych kwot, które nie wliczałyby się do podstawy przyszłorocznych podwyżek albo podwyżka płac od jesieni, ale pod warunkiem, że przyszłoroczne podwyżki byłyby symboliczne.

Mimo rządowych zapewnień, związkowcy nie są przekonani co do ich realizacji.

– Związek zawodowy „Solidarność" będzie usatysfakcjonowany realizacją podpisanego porozumienia dopiero wtedy, kiedy pracownicy sfery budżetowej dostaną pieniądze. Dopóki ich nie otrzymają, będziemy przygotowani na tę ewentualność, że rząd chce po raz kolejny oszukać ludzi – powiedział Józef Mozolewski, przewodniczący Zarządu Regionu Białystok NSZZ „Solidarność".

(semi)

Tragiczny piątek

18 sierpnia w wypadkach drogowych w Suwalskiem zginęły dwie osoby.

Na trasie z Rynu do granicy województwa 28-latek (bez prawa jazdy) w trakcie uruchamiania motocykla na tzw. pych wtargnął nagle na jezdnię i został potrącony przez volkswagena busa. Motocyklista zmarł po przewiezieniu do szpitala.

Natomiast w Giżycku, na ul. Obwodowej, samochód ciężarowy potrącił pieszego. Mężczyzna poniósł śmierć na miejscu. M.in. miał zmiażdżoną głowę. Kierowca oddalił się. Pod Mrągowem policja zatrzymała kierowcę ciężarówki, obywatela Litwy, który mógł być sprawcą wypadku.

(m)

Waloryzacji rent i emerytur we wrześniu nie będzie

Ciężki los emeryta

Prezes ZUS Anna Bańkowska powiedziała w sobotę, że nie ma prawnej możliwości przeprowadzenia waloryzacji rent i emerytur we wrześniu, istnieje jedynie szansa na podwyżki tych świadczeń do czasu kolejnej waloryzacji.

Według ustawy o rewaloryzacji emerytur i rent – jeżeli wskaźnik wzrostu przeciętnego wynagrodzenia, który przesądza o waloryzacji, osiągnął poziom niższy niż 110 proc. nie ma podstaw prawnych do przeprowadzenia we wrześniu normalnej waloryzacji. Istnieją jednak ustawowe możliwości dokonania podwyższenia emerytur i rent.

ZUS wystąpił 17 bm. z wnioskiem do premiera o podjęcie przez RM uchwały o podwyższeniu od września emerytur i rent. Prezes ZUS argumentuje to tym, iż wskaźnik wzrostu przeciętnego wynagrodzenia w II kwartale w stosunku do IV kwartału ub.r. okazał się niewiele niższy od upoważniającego do przeprowadzenia we wrześniu waloryzacji. Spowodowało to atmosferę wątpliwości co do rzetelności danych statystycznych.

Taką podwyżkę uzasadnia, zdaniem Bańkowskiej, wciąż trudna sytuacja ekonomiczna emerytów i rencistów. Prezes ZUS wyjaśniła, że będzie to tylko i wyłącznie dodatkowa podwyżka świadczeń. W grudniu natomiast, jeśli wskaźnik wzrostu wyniesie co najmniej 110 proc., zostanie dokonana normalna waloryzacja. Nie ma zatem mowy o żadnej zaliczce, a tylko o podwyżce świadczeń (ok. 10 proc.) do czasu ewentualnej grudniowej waloryzacji.

(PAP)

Z głębokim smutkiem zawiadamiamy, że 19 sierpnia zmarła
Nasza Kochana Żona, Matka i Babcia

ŚP

DANUTA ZGIET

Pogrzeb odbędzie się 21 sierpnia. Wyprowadzenie zwłok
na Cmentarz Farny o godz. 12.30
z Domu Pogrzebowego przy ul. Wojskowej.

Mąż, synowie i rodzina.

Wyrazy szczerego współczucia
Kol. Andrzejowi Zgietowi
z powodu śmierci
MATKI
składają:
koledzy i koleżanki z "Gazety Współczesnej"
i spółki "Kresy BO"

Redaktorowi
WINCENTEMU ZGIETOWI
wyrazy głębokiego współczucia
z powodu śmierci
ŻONY
składają:
przyjaciele z Radia Białystok

is

Konferencja prasowa Unii Pracy

Najniższy podatek – 18 proc.

Unia Pracy wystąpi z propozycją obniżenia w przyszłym roku dolnego progu podatkowego do 18 proc. – zapowiedział na wczorajszej konferencji prasowej poseł Unii Pracy, Artur Smółko.

Zdaniem Smółki, koalicja SLD-PSL chce złamać ciągle obowiązującą umowę z Unią Pracy w sprawie obniżenia w 1996 r. dolnego progu podatkowego do 18 proc. oraz uwzględnienia tzw. ulgi na dziecko. Wbrew wcześniejszym ustaleniom, w żadnym z projektów nowelizacji ustawy o podatku dochodowym od osób fizycznych i osób prawnych nie ma bowiem takich zapisów. W związku z tym posłowie UP chcą zgłosić własny projekt nowelizacji tejże ustawy, który uwzględniałby takie rozwiązania.

– Uważam, że skandaliczne jest podpisywanie zobowiązań, których się potem nie dotrzymuje. W tym przypadku opinia publiczna będzie więc mogła stwierdzić, kto jest uczciwy – powiedział Smółko.

Unia Pracy liczy jednak, że jej propozycję poprą posłowie Polskiego Stronnictwa Ludowego. W odpowiedzi na list, który UP skierowała do przewodniczących klubów parlamentarnych SLD i PSL, taką gotowość wyraził bowiem przewodniczący PSL Waldemar Pawlak.

Członkowie Unii Pracy uważają także, że wbrew opiniom Zakładu Ubezpieczeń Społecznych, Rada Ministrów ma podstawy prawne do uruchomienia waloryzacji rent i emerytur w III kwartale tego roku.

– Rząd nie powinien oszczędzać na emerytach i rencistach twierdząc, że wskaźnik wzrostu płac nie przekroczył w ostatnim kwartale 10 proc., bowiem wyniósł tylko 9,76 proc. Unia Pracy uważa, że standardowa waloryzacja rent i emerytur powinna wynieść 40 zł na poczet grudniowych podwyżek – powiedział Smółko.

W trakcie niedzielnej konferencji Krzysztof Bil – Jaruzelski zapowiedział natomiast, że Unia Pracy przygotuje także nowelizację ustaw: o własności lokali oraz o najmie lokali i dodatkach mieszkaniowych. Zdaniem członka UP i wiceprzewodniczącego białostockiej Rady Miejskiej, w obu aktach prawnych znajduje się wiele niedociągnięć. Wszystkie prace nad nowelizacją ustaw mają się zakończyć w ciągu dwóch miesięcy.

Bil – Jaruzelski i Smółko przedstawili również wyniki ankiety dotyczącej ujawniania przez osoby, które zajmują stanowiska publiczne we władzach państwowych i samorządowych, informacji o ich dochodach w ubiegłym roku. W województwie białostockim na ankietę odpowiedziało 18 osób, zaś 42 osoby zignorowały apel Unii Pracy.

(RR)

Radni obradowali w Bielsku Podlaskim

Inwestycje na trzeźwo

Zakaz spożywania napojów alkoholowych w miejscach publicznych wprowadzili radni na piątkowej XVII sesji Rady Miejskiej w Bielsku Podlaskim. Ponadto zatwierdzili realizację budżetu miasta za I półrocze br. oraz określili kierunki polityki społeczno – gospodarczej i budżetu na 1996 r.

W piątek z 17 punktów porządku obrad zrealizowano jednak tylko 13. Na wniosek jednego z radnych część sesji przełożono bowiem na wtorek, 22 sierpnia. Powodem było rozpoczynające się prawosławne Święto Spasa, w którego obchodach część radnych chciała uczestniczyć.

Za najważniejsze wytyczne na przyszły rok radni uznali m.in. kontynuację rozpoczętych inwestycji: budowy ciepłowni miejskiej, stacji wodociągowej, mieszkalnego budynku komunalnego oraz modernizację ul. Widowskiej. W planach jest również dokonanie podziału terenów pod budownictwo jednorodzinne przy ul. Studziwodzkiej, remont budynku Urzędu Miejskiego i jego komputeryzacja oraz pozyskanie nowych terenów pod cmentarze.

Radni podjęli również decyzję o dalszym przygotowywaniu pod budownictwo mieszkaniowe 13 działek przy ul. Wierzbowej.

Uchwałą Rady Miejskiej wprowadzono zakaz spożywania napojów alkoholowych na ulicach, skwerach, klatkach schodowych, placach, obiektach sportowych i nie zagospodarowanych terenach zielonych miasta.

Jednym z punktów sesji była też informacja o stanie telekomunikacji w mieście, przedstawiona przez dyrektora Rejonu Telekomunikacji w Bielsku Podlaskim. Według niego, w latach 1995 – 96 przybędzie miastu 3 tys. nowych numerów telefonów; tyle samo – okolicznym gminom. Powinno to zaspokoić zdecydowaną większość potrzeb.

Poza tym w piątek miało dojść do zmiany nazw kilkunastu ulic. Uchwała w tej sprawie zapadnie jednak dopiero na następnej sesji, ponieważ radni postanowili przeprowadzić na ten temat konsultacje z mieszkańcami tych ulic.

Ostatnim zrealizowanym punktem było podniesienie płac burmistrzowi i jego zastępcom. Będzie on teraz zarabiał 2.586 zł brutto, jego I zastępca – 2.110 zł brutto, a II – 2.037 zł brutto.

(semi)

PAMIĘCI POMORDOWANYCH

Wczoraj, w 75. rocznicę zamordowania 16 mieszkańców Białegostoku w sierpniu 1920 r. przez wojska bolszewickie, mieszkańcy złożyli hołd pamięci ofiar.

Przy pomniku obok Szosy Północno – Obwodowej, stanęły poczty sztandarowe organizacji kombatanckich, policji, ZHP, NSZZ „Solidarność," a żołnierze i harcerze zaciągnęli wartę.

Polową mszę świętą odprawił Metropolita Białostocki– abp Stanislaw Szymecki.

ARCYBISKUP BRUKSELI W BIAŁOSTOCKIEM

Na zaproszemie Metropolity Prawosławnej Diecezji Białostocko – Gdańskiej – abp. Sawy, przybył do Białegostoku Arcybiskup Prawosławny Brukseli – Simon. Jest to rewizyta, bowiem w kwietniu br. w Belgii przebywał abp Sawa.

W piątek gość z Belgii spotkał sie z wojewodą, Andrzejem Gajewskim, którego poinformował o wzajemnych kontaktach Polonii prawosławnej w Belgii z wyznawcami prawosławia na Białostocczyźnie.

Dzisiaj abp Simon odwiedzi prawosławne parafie Dekanatu Sokólskiego.

MEDAL DLA KONSULA

Zapoznaniu arcybiskupa białostockiego z pracą konsula miało służyć spotkanie Metropolity Białostockiego – abp Stanisława Szymeckiego z Konsulem Generalnym Republiki Białoruskiej w Białymstoku – Michaiłem Slemniowem, które odbyło się w piątek.

– Ksiądz arcybiskup ujął mnie pytaniami o warunki pracy konsulatu, a także chęcią utrzymywania kontaktów i serdecznymi życzeniami owocnej pracy. Sympatycznym gestem było też wręczenie pamiątkowego medalu, wydanego przez Archidiecezję Białostocką z okazji pielgrzymki Papieża Jana Pawła II do Polski i pobytu Ojca Św. w Białymstoku – powiedział konsul generalny. **(h)**

POEZJA U GAŁCZYŃSKIEGO

Wczoraj, w ośrodku „Perła Jezior" nad Jeziorem Nidzkim zakończyło się (trwające od piątku) XIV Spotkanie pn. „Poezja u Gałczyńskiego". W koncercie galowym wystąpili laureaci spotkań oraz Elżbieta Adamiak i Kwartet Jorgi.

Imprezę zainaugurowano 18 sierpnia spotkaniem w Leśniczówce Pranie z Kirą Kałczyńską, Andrzejem Drawiczem i Wojciechem Siemionem.

(m)

Po tragedii w grajewskim szpitalu

Wypadł przez lufcik

Informowaliśmy o tragicznym wypadku w szpitalu w Grajewie, gdzie w ub. niedzielę (13 sierpnia) z okna na 4 piętrze wypadł 13-letni chłopiec. W dwa dni później dziecko zmarło. Sekcja zwłok potwierdziła, że przyczyną śmierci były obrażenia doznane podczas upadku.

Na polecenie lekarza wojewódzkiego z Łomży, w szpitalu powołano wewnętrzną komisję, która bada przyczyny zdarzenia niezależnie od dochodzenia prokuratorskiego. Jak nam powiedział dyrektor naczelny ZOZ-u w Grajewie, Bogdan Chorosz, wszystko wskazuje na to, że chłopiec wypadł przez lufcik w oknie izolatki oddziału dziecięcego.

Okno zabezpieczone jest kratą, która sięga tylko do jednej trzeciej wysokości znajdującego się w dolnej części lufcika. Rozwiązanie to wykonano zgodnie z projektem technicznym szpitala i funkcjonuje od momentu oddania budynku do użytku, to jest od kilkunastu lat. Nie zabezpieczona część lufcika ma szerokość zaledwie 18 cm, jednak to wystarczyło, by doszło do tragedii.

(MK)

Aleksander Kwaśniewski w Giżycku i Ełku

Czerwony autobus

Na placu im. Józefa Piłsudskiego w Giżycku, udekorowanym w 150 narodowych flag wypożyczonych od Urzędu Miasta, spotkał się wczoraj w południe z giżycczanami Aleksander Kwaśniewski, kandydat na prezydenta RP. Wraz z kandydatem do Giżycka przybyli posłowie SLD: Stanisław Dzienisiewicz, Jerzy Dziewulski, Danuta Waniek. Spikerem wyborczego meetingu był Bronisław Cieślak.

Kwaśniewski przedstawił swoją wizję prezydentury w Polsce, krytykując przy okazji polityków tzw. prawicy za, jego zdaniem, dążenie do pogorszenia stosunków z Rosją, co nie służy dobrze Polsce, a wręcz przeszkadza w naszym „wchodzeniu" do Europy.

W godzinach popołudniowych Aleksander Kwaśniewski przybył do Ełku. Powitała go okołotysięczna rzesza ełczan. Kandydat wysłuchał wiele słów skarg i żalu z powodu aktualnej sytuacji ekonomicznej, panującej w kraju. Jeden z ełczan apelował do A. Kwaśniewskiego, aby ten, jeśli zostanie wybrany trzecim prezydentem III Rzeczypospolitej, zrobił porządek ze „świętymi krowami", za które uważał Narodowy Bank Polski, Siły Zbrojne i... Polskie Radio.

Po kilkugodzinnym spotkaniu z ełczanami odbyła się konferencja prasowa Aleksandra Kwaśniewskiego, podczas której spytaliśmy go o oskarżenia, okłamywania opinii publicznej, kierowane pod jego adresem w związku z jego odpowiedziami po głosowaniu nad ustawą przedawniającą zbrodnie byłego UB i SB oraz aparatu byłej PZPR. – **Oczywiście, że nie kłamałem. (...) Głosowałem nie za przedawnieniem, a przeciwko projektowi KPN-u, czyli za tym, aby prawo nie działało wstecz.** **(k. z.)**

W Rynie

Brutalny napad

17 sierpnia, w Rynie, trzech mężczyzn w kominiarkach dokonało napaści na samotnie mieszkające małżeństwo. Do domu wtargnęli przez piwniczne okienko. Była godz. 2.

Napastnicy pobili domowników (mąż – 56 lat, żona – 54) i związali taśmą. Groźba użycia paralizatora elektrycznego miała skłonić maltretowanych do oddania pieniędzy i kosztowności. Widząc, że straszenie jest bezowocne, zamaskowani mężczyźni sami przystąpili do przeszukania mieszkania. Zabrali m.in. 200 marek, 270 złotych i biżuterię. Napadniętych trzeba było umieścić w szpitalu.

Następnego dnia policja zatrzymała podejrzanych o napaść. Cała trójka mieszka w Rynie.

(m)

W tegorocznym prawosławnym Święcie Przemienienia Pańskiego uczestniczyło ok. 20 tys. wiernych z Polski, Białorusi i Litwy

Święto Spasa na Grabarce

W sobotnie popołudnie na św. Górze Grabarce uroczysta procesja i poświęcenie owoców zakończyły obchody dorocznego Święta Przemienienia Pańskiego nazywanego też Świętem Spasa Izbawnika (Zbawiciela). Odbywały się one z udziałem prawosławnych dostojników z kraju i zagranicy m.in. Metropolity Polskiego Autokefalicznego Kościoła Prawosławnego – abp Bazylego oraz abp Brukseli i Beligii – Simona jak również bardzo licznie przybyłych wiernych.

Ocenia się, że w tegorocznych dwudniowych uroczystościach Przemienienia Pańskiego wzięło udział ok. 20 tys. wiernych z kraju i zagranicy. Część z nich dotarła w piątek po południu z pielgrzymkami z całej Białostocczyzny (m.in. Drohiczyna, Bielska Podlaskiego, Hajnówki i Białegostoku) oraz Jabłecznej (woj. bialskopodlaskie). Najliczniejsza – IX ogólnopolska piesza pielgrzymka z Białegostoku wędrująca z intencją przyznania zabudowań klasztornych w Supraślu Cerkwi Prawosławnej, zgromadziła ok. 2 tys. pątników z Polski, Białorusi i Litwy. Podczas 5-dniowego marszu pokonali oni trasę o długości 125 km.

Pątnicy docierają na Grabarkę w wigilię święta – 18 sierpnia. Przed wejściem na górę każdy z nich obmywa twarz i nogi w opływającym Grabarkę strumieniu, którego woda – według wierzeń – posiada uzdrawiającą moc. Nabierają ją też w naczynia, by zabrać ze sobą do domu. Wieczorem po poświęceniu przyniesionych krzyży, wierni wkopują je wokół cerkwi. Każdy krzyż to inna intencja i prośba o spełnienie, a ich wielkość symbolizuje „ciężar grzechów" fundatora. Ceremoniałowi temu towarzyszą śpiewy cerkiewne i modlitwy. Dzisiaj Grabarkę otaczają tysiące takich większych i mniejszych krzyży.

Wieczorem rozpoczyna się całonocne czuwanie – wieczernia i tzw. wypominki za zmarłych. O północy na przyklasztornym cmentarzu odbywa się żałobne nabożeństwo – panichida, na które wzywają cerkiewne dzwony. Całą noc trwa spowiedź wiernych, którzy potem w trakcie czterech mszy przyjmują komunię. Pośród tłumu modlących się krążą duchowni kwestujący na budowę nowych i restaurację starych cerkwi.

Msze św. trwają już od wczesnego rana. Około godz. 10 odprawiana jest uroczysta liturgia, a po niej procesja wokół Góry Grabarki i poświęcenie owoców zamykające niejako całą uroczystość.

(bs)

Z głębokim żalem zawiadamiamy, że 15 sierpnia 1995 r.
zmarł nagle w Warszawie
Wiceprezes Zarządu Telekomunikacji Polskiej S.A.

ROBERT JAWORSKI

Rodzinie Zmarłego wyrazy współczucia składają:
Dyrekcja i współpracownicy Telekomunikacji Polskiej S.A.
Zakładu Telekomunikacji w Białymstoku

SUWAŁKI
AUGUSTÓW
EŁK
GIŻYCKO
GOŁDAP
OLECKO
PISZ
SEJNY
WĘGORZEWO



Nowa ciepłownia w Rucianem-Nidzie

Miasto nie miało wyjścia

Budowę ciepłowni osiedlowej w Rucianem-Nidzie wymusiło życie. Kiedy 30 lipca ogłoszono upadłość Fabryki Płyt Drewnopochodnych, dostawy ciepła z zakładowej kotłowni stały się nie tyle niemożliwe, co nieopłacalne. Kosztowałyby miasto dodatkowo 150 tys. zł miesięcznie. Dlatego też radni na czwartkowej sesji podjęli decyzję o budowie nowej ciepłowni. Na budowę zostanie przeznaczonych z miejskiego budżetu prawie 400 tys. zł.

Nowo powstała sytuacja zmusiła jednak gminę do rezygnacji z planowanej budowy oczyszczalni ścieków. Pieniądze z Masterplanu, 370 tys. zł, które miały zasilić oczyszczalnię, zostaną przeniesione na budowę ciepłowni. Na razie nie są jeszcze znane jej koszty. Wiadomo już jednak, że nie obejdzie się bez wsparcia budżetu województwa i Ekofunduszu. Miasto chce się uporać z niespodziewaną inwestycją przed rozpoczęciem sezonu grzewczego. Kotłownia FPD dawała ciepło dla ponad 3,5 tys. mieszkańców.

(m)

W Suwalskiem

Szansa dla ośmioklasistów

Dzisiaj, w woj. suwalskim rozpoczynają się dodatkowe egzaminy do szkół ponadpodstawowych, w których są jeszcze 522 wolne miejsca.

Rekrutacji nie zakończyło 13 zasadniczych szkół zawodowych. Najwięcej wolnych miejsc posiada Zespół Szkół Zawodowych nr 2 w Augustowie. Szkoła ta może przyjąć po 30 przyszłych krawców odzieży damskiej (ciężkiej) i operatorów obrabiarek oraz 20 kandydatów na mechaników maszyn i urządzeń przemysłowych. Technika i licea zawodowe dysponują 133 miejscami.

Dodatkowe egzaminy szkoły przeprowadzą w oparciu o własne tematy.

23 i 24 sierpnia odbędą się uzupełniające egzaminy wstępne do Kolegiów Nauczycielskich w Suwałkach i Olecku oraz do Nauczycielskiego Kolegium Języków Obcych w Suwałkach. We wszystkich tych placówkach jest 126 wolnych miejsc.

(m)

Sprostowanie

W relacji z konferencji prasowej („GW" z dn. 17 bm. – „Ignorancja urzędników") w Zarządzie Regionu „Pojezierze" w Suwałkach znalazło się stwierdzenie: „... tymczasem pieniądze z rezerwy budżetowej przeznaczono na superremont Urzędu Wojewódzkiego (...)", którego Jacek Paluch, uczestniczący w konferencji, nie wypowiedział. Przepraszamy.

Przetasowania w kuratorium

W suwalskim Kuratorium Oświaty zachodzą kadrowe zmiany, które wiążą się z osobą nowego kuratora, Mieczysława Jurewicza.

– Każdy szef ma prawo dobierać swoich podwładnych. Nie widzę w tym nic zdrożnego – usłyszeliśmy od jednego z pracowników KO.

Od dziś wicekuratorem ma zostać Teresa Goworowska, od trzech lat sprawująca funkcję zastępcy dyrektora SP nr 10 w Suwałkach. T. Goworowska jest związana z PSL. Zaś od 1 września dyrektorem Wydziału Opieki i Wychowania będzie Maria Lauryn, dyrektor przedszkola nr 19, a także wiceprzewodnicząca Rady Miejskiej w Suwałkach. Natomiast Wydziały Kształcenia Podstawowego i Niepodstawowego oraz Kadr pozostaną nadal w rękach Mirosława Hartunga i Wojciecha Tucholskiego. Obaj są kojarzeni z byłym kuratorem. M. Jurewicz wprowadził już do kuratorium (od 15 sierpnia) dwóch „swoich" wizytatorów: Stanisławę Stefanowską, byłą dyrektorkę SP nr 2, a odwołaną przez poprzedniego kuratora, Jarosława Zielińskiego oraz radnego Zbigniewa de Mezera.

(m)

Nieostrożny turysta

W ubiegły piątek, w podsuwalskich Wigrach, niemiecki turysta stracił dwa tysiące marek i aparat fotograficzny. Torbę z pieniędzmi i aparatem pozostawił na... kierownicy roweru. Oddaliwszy się od pojazdu, podziwiał architekturę pokamedulskiego klasztoru. Gość z Niemiec pewnie nic nie wiedział o polskim powiedzeniu, iż okazja czyni złodzieja. Im bardziej urokliwe miejsca, tym więcej jest wakacyjnych złodziejaszków.

(m)

W Augustowie

Obwodnica coraz bliżej

Generalna Dyrekcja Dróg Publicznych upoważniła Dyrekcję Okręgową Dróg Publicznych w Białymstoku do opracowania koncepcji programowej budowy obwodnicy w Augustowie.

– Obwodnica zaczynałaby się w Szczerbie – mówi burmistrz Augustowa, Leszek Cieślik. **– Dalej wiodłaby przez dolinę Rospudy do drogi Augustów-Raczki-Olecko. Następnie przecinając trasę do Ełku, za Rejonem Dróg Publicznych, doszłaby do rozwidlenia dróg do Warszawy i Białegostoku. Do zadań DODP w Białymstoku należy także wykonanie ekspertyzy nośności gruntów w dolinie rzeki Rospudy. Być może okaże się, że trzeba będzie je umacniać. Wyniki badań powinny być znane jeszcze w bieżącym roku.**

Augustowa nie stać na tak dużą inwestycję. Według ubiegłorocznych szacunków, koszt budowy obwodnicy określono na 400-500 mld złotych. Pieniądze będą musieli wysupłać drogowcy. Część będzie też pochodziła z europejskich funduszy.

– Obwodnica to nic innego, jak tylko modernizacja drogi nr 19 prowadzącej do przejścia granicznego w Budzisku. I tak powinna być traktowana – mówi L. Cieślik. **– Miasto zrobi wszystko, aby przyspieszyć budowę. Nasza rola będzie m.in. polegała na sprawnym przeprowadzeniu wykupu lub zamiany gruntów, przeznaczonych pod inwestycję.**

(m)

Wokół suwalskiej „obwodnicy"

Spór o przetarg

Do czerwcowego przetargu – ogłoszonego przez Wojewódzką Dyrekcję Dróg Miejskich – na budowę części obwodnicy (ul. Pułaskiego) pomiędzy ulicami Świerkową a Podhorskiego (będącego częścią składową „małej obwodnicy") w Suwałkach przystąpiło trzech kandydatów: Przedsiębiorstwo Drogowo-Mostowe, prywatny przedsiębiorca Jan S. i „Alex-Dan" z podwykonawcą. Wszyscy z Suwałk. Przetarg wygrało Przedsiębiorstwo Drogowo-Mostowe. Roboty ruszyły z kopyta. W chwili, kiedy ich zaawansowanie przekroczyło półmetek, arbitrzy Urzędu Zamówień Publicznych w Warszawie postanowili o powtórzeniu przetargu przez WDDM w Suwałkach. Decyzja taka zapadła 17 sierpnia.

Swoje zażalenie do Urzędu Zamówień Publicznych firmy uzasadniały tym, iż przetarg przeprowadzono w sprzeczności z ustawą o zamówieniach publicznych, nie ujawniając cen poszczególnych oferentów. Skarga trafiła też do WDDM, ale wówczas dyrektor Wydziału Gospodarki i Przekształceń Własnościowych UW (wydziału, który sprawuje pieczę nad WDDM) orzekł, że wszystko jest w porządku, a przetarg przeprowadzono zgodnie z prawem. Spór trwał, a umowę z obecnym wykonawcą podpisano. Nikt jednak w Suwałkach nie wierzy w możliwość jakiejkolwiek zamiany. Choćby ze względu na zaawansowanie prac.

Kontrowersje budzi też umowa pomiędzy WDDM i PDM. Wątpliwości może przynieść odpowiedź na pytania: Czy prawdą jest, że inwestor wykazał nadgorliwość dodając do zaproponowanej przez wykonawcę ceny za wykonanie inwestycji (11,22 mld starych złotych) jeden miliard złotych? Czy prawdą jest, że wykonawca zamiast 5-procentowego zabezpieczenia miał wpłacić tylko 3 procent z faktury przejściowej?

Jan S., czując się poszkodowanym, zamierza wystąpić o odszkodowanie. Tajemnicą poliszynela jest, że w grę może wchodzić kwota do 4 mld starych złotych.

Ani z dyrektorem WDDM, ani z szefem WGiPW w UW nie udało się nam skontaktować.

(m)

ŁOMŻA
CIECHANOWIEC
GONIĄDZ
GRAJEWO
KOLNO
SZCZUCZYN
WYSOKIE MAZOWIECKIE
ZAMBRÓW



Zarząd Miasta Łomży powołał prezesa MPWiK

Rachunki w wodociągach

Grzegorz Lewańczuk, dotychczasowy zastępca dyrektora Łomżyńskiego Przedsiębiorstwa Budowlanego, objął w ubiegłym tygodniu funkcję prezesa nowej spółki gminy miejskiej Łomża – Miejskiego Przedsiębiorstwa Wodociągów i Kanalizacji. Kandydaturę Lewańczuka wskazała komisja konkursowa. Dotychczasowy dyrektor MPWiK, Krzysztof Szeligowski, odpadł w konkursie.

Powołanie prezesa zakończyło ostatecznie od strony prawnej proces komunalizacji MPWiK, zapoczątkowany 1 stycznia. Obecnie przedsiębiorstwo stoi przed właściwą reformą, której celem ma być sprzęgnięcie cen świadczonych usług z rzeczywistymi kosztami. W samym przedsiębiorstwie nastąpią w związku z tym zmiany w zarządzaniu, ale bez redukcji zatrudnienia, które wynosi obecnie ok. 130 osób. Dotychczas, w opinii Zarządu Miasta, cena usług nie pokrywała pełnych kosztów działalności firmy, co odbijało się głównie na zakresie prowadzonych inwestycji. W efekcie dziedzina ta jest zaniedbana. Infrastruktura wodociągowo-kanalizacyjna w mieście wymaga olbrzymich nakładów. Np. sama tylko modernizacja oczyszczalni ścieków pochłonie ok. 100 mld st. zł.

Polityka cenowa w skomunalizowanym MPWiK-u, zdaniem Zarządu, powinna wynikać z szerszej strategii samorządu, dotyczącej rozwoju miasta Łomży. To samorząd zadecyduje, czy mieszkańcy będą ponosić bezpośrednio w cenach wody i odprowadzania ścieków rzeczywisty, a więc znacznie wyższy od mającego odzwierciedlenie w obecnych cenach, koszt tych podstawowych usług, czy też miasto utrzyma niższe ceny, przeznaczając dla MPWiK dotację z budżetu.

Zanim samorząd rozstrzygnie te kwestie, mieszkańcy nie unikną wysokich, bo przekraczających 30 proc., podwyżek najprawdopodobniej już od 1 września. Wymaga tego doraźne ratowanie MPWiK-u, który po pierwszym półroczu utracił płynność finansową.

(MK)

Dożynki w Ciechanowcu

W skansenie Muzeum Rolnictwa w Ciechanowcu odbyła się wczoraj, przy wspaniałej pogodzie, folklorystyczna impreza dożynkowa z udziałem artystów ludowych.

Udział wzięły m.in. chór z Wołomina, zespół pasterski z Bogut, „Podlaskie Kukułki" z Bielska Podlaskiego oraz zespół kobiet z Białych Szczepanowic. Publiczność, po wysłuchaniu koncertu zespołów, obejrzała widowisko folklorystyczne, oparte na dawnych obrzędach dożynkowych. Na miejscu odbyła się degustacja wyrobów kuchni wiejskiej.

Dla młodszej publiczności przygotowano koncert zespołów disco polo z Łomży.

(MK)

W Wysokiem Mazowieckiem

Nie zadzierać z władzą

Grzywną 1 mln st. zł z zamianą na 20 dni aresztu ukarało Kolegium ds. Wykroczeń przy Sądzie Rejonowym w Wysokiem Mazowieckiem producenta truskawek, który sprzedawał owoce na ulicy. Wniosek o ukaranie złożyły władze miasta.

Sprawa ta zbulwersowała część mieszkańców. Ukarany przedsiębiorca, Leszek Biały, znany jest z krytycznych wystąpień przeciwko niektórym posunięciom władz miasta. M. in. skupił wokół siebie właścicieli sklepów i restauracji, niezadowolonych z powodu pobierania przez Urząd Miasta „dobrowolnych" opłat za przyznawane koncesje na handel alkoholem. W efekcie ich wystąpienia do prokuratury, śledztwo wszczęto przeciwko burmistrzowi Mieczysławowi Kaczyńskiemu. Burmistrz wyszedł wprawdzie ze sprawy obronną ręką, gdyż prokurator umorzył postępowanie ze względu na znikomą szkodliwość czynu, ale wymuszania opłat zaprzestano.

W opinii obserwatorów, L. Biały jest obecnie szykanowany w rewanżu za tamto wystąpienie przeciwko władzom. Rampa przy ul. Ludowej jest tradycyjnym miejscem handlu ziemiopłodami. Gdyby władzom przyświecała szczera troska o porządek, powinny składać do Kolegium wnioski na każdego, kto tam handluje. Np. w okresie szczytu truskawkowego, oprócz L. Białego handel prowadziło kilka innych osób. Jednak ukarano tylko jego. Ponadto, w opinii mieszkańców handlujące osoby nie utrudniają ruchu ulicznego i nie ma żadnych powodów, by kogokolwiek prześladować.

Dodatkowego smaczku nadaje sprawie fakt, że domagając się ukarania L. Białego, Urząd powołał się na dekret o targach i targowiskach, wydany przez prezydenta Bolesława Bieruta w roku 1951.

Jak nam powiedział L. Biały, obecnie Urząd Miasta wszczął przeciwko niemu postępowanie administracyjne w sprawie rzekomego zajęcia pasa drogowego. Magistracki urzędnik jakoby stwierdził naocznie, że Biały składował na miejskim chodniku naprzeciwko swojej posesji materiały budowlane. L. Biały zaprzecza tym oskarżeniom twierdząc, że są wyssane z palca. Mimo to sprawa dojrzewa do kolejnej grzywny.

(MK)

bm

Wkrótce nowa ustawa o kolejach

Uzbrojeni i bezradni

Formacją typu policyjnego stanie się Służba Ochrony Kolei zgodnie z nową ustawą o kolejach. Sokiści będą mieli prawo używania pałek i kajdanek. SOK skarży się jednak głównie na braki kadrowe. Przy obecnej liczbie zatrudnionych, utrzymanie pełnego bezpieczeństwa na kolei jest bowiem niemożliwe.

Jeżeli ustawa wejdzie w życie, ułatwi sokistom m.in. interweniowanie w tych przypadkach, kiedy zagrożenie nie wymaga sięgnięcia po broń. Sami zainteresowani o ustawie wiedzą jednak głównie z prasy.

– Nikt nam – choćby w celu informacji – nie przysłał projektu ustawy. Nie mogę się o niej wypowiadać, bo nie dano mi możliwości zapoznania się z nią – mówi Jan Dunda, komendant Komendy Rejonowej SOK w Białymstoku. – **Możliwość użycia pałek, czy kajdanek jest potrzebna. Jednak najbardziej brakuje nam ludzi, samochodów oraz nowoczesnych środków łączności.**

Komendzie SOK w Białymstoku podlega obszar prawie 5 województw: białostockiego, łomżyńskiego, suwalskiego, ostrołęckiego i częściowo siedleckiego. W porównaniu do ubiegłego roku, stan bezpieczeństwa podróżnych na tym terenie nieco się poprawił. W I półroczu br. odnotowano 116 wybryków chuligańskich, kiedy w analogicznym okresie poprzedniego roku – 152. Straty PKP z tego tytułu zmalały się z 19,5 tys. zł do 14 tys. zł. Najbardziej zmniejszyła się liczba obrzuceń pociągów kamieniami.

Poprawa bezpieczeństwa wynika jednak z tego, że około 60 – 70 proc. wszystkich funkcjonariuszy skierowano do ochrony pasażerów. Linia kolejowa najbardziej zagrożona przestępczością chuligańską to: Tłuszcz – Małkinia – Białystok – Kuźnica Białostocka. W I półroczu 1995 r. odnotowano na niej 70 przestępstw, z czego 47 na obszarach kolejowych, a resztę – w pociągach pasażerskich. Byłoby ich więcej, ale w tym samym okresie funkcjonariusze wykonali na zagrożonych szlakach ponad 260 patroli. Ponadto patrolami porządkowo – represyjnymi objęto ponad 3 tys. stacji i ponad 5,5 tys. pociągów. Wzięło w nich udział 4900 funkcjonariuszy SOK i ponad 500 policjantów, co umożliwiło wykrycie blisko 7 tys. wykroczeń.

PRZEMYT I MIEDŹ

Najwięcej problemów w utrzymaniu porządku na kolei od czasu otwarcia granic sprawiają przemytnicy, którzy dewastują wagony w poszukiwaniu schowków na towar.

– Kiedy chowają towar, rozkręcają ściany, zbiorniki wodne w ubikacjach itp. Po przejściu kontroli celnej pozostaje im mało czasu na wyjęcie towaru i po prostu łamią części wyposażenia – mówi komendant Dunda.

Czasem jednak przemytnicy nawet nie starają się specjalnie towaru ukryć. Na początku sierpnia funkcjonariusz SOK–u na stacji Suwałki ujawnił przemyt 20 litrów spirytusu. Kilka dni później sokiści z Suwałk razem z policjantami zatrzymali 7 podróżnych, w tym 4 obywateli Litwy, którzy w pociągu relacji Szestokai – Suwałki próbowali przemycić 78 litrów wyrobów spirytusowych oraz 40 kartonów papierosów o łącznej wartości ponad 4 tys. zł.

Walka z przemytnikami jest jednak bardzo trudna. Zorganizowanie masowego „polowania" na nich jest skomplikowane, ponieważ dysponują oni środkami łączności, dzięki którym uprzedzają inne grupy przemytnicze o akcjach sokistów i policji.

Podobnie jest w przypadku złodziei metali kolorowych, których nie sposób złapać posługując się przestarzałymi samochodami. Tylko w lipcu br. odnotowano kradzież 134 sztuk miedzianych łączników szynowych, 2 kradzieże przewodów miedzianych o łącznej długości blisko 2 tys. metrów oraz ośmiu linek od czujników. Ten niebezpieczny proceder wciąż jest niestety opłacalny i mało ryzykowny. W wielu punktach skupu metali kolorowych nie odnotowuje się bowiem nazwisk ludzi sprzedających miedź.

(semi)

Zbadaj słuch

23 sierpnia w oddziale Polskiego Związku Głuchych w Hajnówce rozpoczną się bezpłatne badania słuchu. Zgłoszenia przyjmowane są od dnia dzisiejszego w godz. 9 – 14 pod numerem telefonu 45 – 81 lub osobiście w budynku przy ul. Reja 4 w Hajnówce.

(p)

Inspektorzy na polach wszystkich gmin

Bezpieczniej ale nie dla wszystkich

Do końca miesiąca potrwają w naszym regionie wizytacje pól rolników indywidualnych prowadzone przez inspektorów Okręgowej Inspekcji Pracy wspólnie z pracownikami KRUS–u. Ich celem jest poprawa bezpieczeństwa prac wykonywanych w gospodarstwach rolnych.

Tegoroczna akcja wizytacji pól rolników indywidualnych trwa od początku sierpnia, a jej zakończenie planowane jest na koniec miesiąca. Zgodnie z założeniami OIP, ma ona objąć wszystkie gminy (około 200) znajdujące się na terenie trzech województw. W wizytacjach obok pracowników OIP uczestniczą również przedstawiciele KRUS–u, doradztwa rolniczego oraz wójtowie poszczególnych gmin.

– Nie mamy uprawnień do kontrolowania warunków pracy w rolnictwie – mówi Henryk Purwin, zastępca Okręgowego Inspektora Pracy w Białymstoku. – **Nie mamy też takich aspiracji. Chcemy przez doradztwo i upowszechnianie materiałów propagandowych doprowadzić do poprawy bezpieczeństwa pracy na polach rolników indywidualnych.**

O tym, że jest taka potrzeba świadczą chociażby dane białostockiego oddziału regionalnego Kasy Rolniczych Ubezpieczeń Społecznych o wypadkowości w rolnictwie. Wynika z nich, że w ubiegłym roku zgłoszono 1116 wypadków, natomiast w bieżącym już 1062. Jednak liczba wypadków zgłoszonych nie odpowiada liczbie wypadków uznanych. Przez KRUS nie są zaliczane np. te, które powstały na skutek niezachowania podstawowych warunków bezpieczeństwa pracy, czy też takie, które zaistniały pod wpływem alkoholu. W bieżącym roku na 1062 wypadki uznano – 571 (oczywiście dane dotyczące okresu żniw statystyka odnotuje dopiero po okresie letnim). Do najczęstszych należą upadki (301) oraz tzw. pochwycenia (71). Zdarzają się też wypadki śmiertelne, niestety, często powodowane są brakiem przezorności, np. jazda na siewniku, mycie uruchomionego roztrząsacza.

(GP)

ECHA PUBLIKACJI

Wojewoda odpiera zarzuty

W związku z wypowiedziami Bolesława Paszkiewicza, dyrektora Wydziału Gospodarki i Przekształceń Własnościowych UW w Suwałkach, cytowanymi w artykule z 14 sierpnia 1995 r. „Wojewoda odpiera zarzuty" – dotyczącymi rzekomej pomyłki NIK w sprawie realizacji zleceń przez pracowników UW na rzecz spółki „Odnowa", Delegatura NIK uprzejmie informuje, że w wystąpieniu skierowanym do Wojewody Suwalskiego po zakończeniu analizy i kontroli wykonania budżetu w 1994 r. znalazło się następujące stwierdzenie „... Spółka „Odnowa" zrealizowała wyłącznie zlecenia Urzędu Wojewódzkiego na programy prywatyzacji przedsiębiorstw i zagospodarowania mienia. Bezpośrednią realizację tych prac Spółka pozlecała pracownikom Urzędu Wojewódzkiego, w tym 6 pracownikom Wydziału Gospodarki i Przekształceń Własnościowych i 2 pracownikom Wydziału Organizacji i Nadzoru, którzy jak ustalono, nie posiadali zgody Pana Wojewody na wykonywanie tych prac stosownie do art. 19 ust. 1 ustawy z 16 września 1992 r. o pracownikach urzędów państwowych (Dz. U. Nr 31, poz. 214). Jak ustalono ponadto, pracownicy Wydziału Gospodarki i Przekształceń Własnościowych realizując zlecenia Spółki wykonywali czynności zbliżone do zadań ujętych w regulaminie organizacyjnym Urzędu".

Pracownicy wspomnianego Wydziału, nie posiadając zgody Wojewody, wykonywali odpłatnie na zlecenie Spółki między innymi obowiązki likwidatora przedsiębiorstw państwowych oraz opracowywali analizy stanu prawno-organizacyjno-ekonomicznego tych przedsiębiorstw, podczas gdy z postanowień regulaminu organizacyjnego Urzędu Wojewódzkiego wynika, iż Wydział ten: – sprawuje nadzór merytoryczny nad likwidacją i prywatyzacją przedsiębiorstw państwowych (pkt 6 regulaminu), – opracowuje analizy ekonomiczne i informacje oraz sprawozdania dotyczące pozarolniczych przedsiębiorstw państwowych i procesów w nich zachodzących (pkt 10 regulaminu).

Odpowiednie zapisy na ten temat znajdują się w protokóle kontroli podpisanym bez zastrzeżeń w dniu 22. 05. 1995 r. przez Wojewodę Suwalskiego (zwierzchnika dyr. B. Paszkiewicza) oraz w obowiązującym regulaminie organizacyjnym Urzędu Wojewódzkiego w Suwałkach.

Z poważaniem
DYREKTOR DELEGATURY
Najwyższej Izby Kontroli
mgr ANTONI JA NUCHTA

LIST OTWARTY

do sygnatariuszy „Listu otwartego" skierowanego do Premiera Rzeczypospolitej Polskiej – Pana Józefa Oleksego w sprawie unickiego zespołu klasztornego w Supraślu.

Szanowni Sygnatariusze,

kierujemy do Was list, gdyż zdecydowaliście się złożyć swoje podpisy pod petycją do premiera Rzeczypospolitej Polskiej – Pana Józefa Oleksego, dotyczącą przekazania Kościołowi prawosławnemu „Pałacu opatów" (tzw. pałacu Zachertа) i zespołu klasztornego oo. bazylianów w Supraślu.

Treść „Listu otwartego", wydrukowanego w lipcowym numerze „Przeglądu Prawosławnego", nie odbiega od dotychczasowego stanowiska Kościoła prawosławnego na ten temat, prezentowanego w różnych publikacjach.

W „Liście otwartym" nie znalazł się ani jeden argument naukowy, jakiego można czy należałoby oczekiwać od tak poważnego grona pracowników zacnej Alma Mater Cracowiensis. Argumenty użyte w liście, a niżej cytowane raczej do nich nie należą.

1. „Niezależnie od historycznych uwarunkowań... Kościół prawosławny jest właścicielem... świątyń",

2. „Przedłużający się spór... nie sprzyja atmosferze zgodnego współżycia obywateli różnych wyznań. Stał się też przyczyną postępującej dewastacji wspomnianych obiektów",

3. „Podejmowane przez kurię metropolitalną w Białymstoku próby podzielenia... monasteru są odbierane przez społeczność prawosławną jako zamach na ich dziedzictwo i jako działania zmierzające do pozbawienia ich tożsamości religijnej i narodowej".

W treści pierwszego cytatu zawarte jest twierdzenie, że uwarunkowania historyczne nie są ważne, a jedynie to, iż Kościół prawosławny stał się właścicielem świątyń i jednego z budynków klasztornych, wobec czego powinien otrzymać całość. Katolicy nie protestowali kiedy od podarowania budynku klasztornego uwarunkowano ekumeniczne spotkanie Ojca Świętego ze społecznością prawosławną. Miało to tę społeczność usatysfakcjonować (jak zapewniał jej wysoki przedstawiciel). Niestety, na krótko, łatwość sukcesów wyzwoliła apetyt i zażądano całości, „ponieważ obiekt jest niepodzielny".

Co do „niepodzielności" obiektu. W tej sprawie Kościół prawosławny już się wypowiedział sprzedając w początkach minionego stulecia więcej niż połowę kubatury budynków Wilhelmowi Zachertowi, co odnotował w swej kronice prawosławny przeor Mikołaj Dołmatow. Mimo to, zdaniem sygnatariuszy, oddać należy wszystko.

Od naukowców oczekuje się obiektywizmu, poszanowania prawdy i prawa, bo jeśli nie od nich, to od kogo...?

Zgadzamy się, że „przedłużanie sporu nie służy pojednaniu", tym bardziej dziwi, że naukowcy miast likwidować tzw. „konflikt w Supraślu", włączają się doń jako strona. Wskazują jednocześnie na „spór" jako przyczynę dewastacji obiektu, co nie jest zgodne z prawdą. Klasztor w takim stanie znajduje się co najmniej od dwudziestu paru lat i użytkownik nie mógł przez te lata otrzymać funduszy na remont. Nagle, trzy lata temu, otrzymał 25 miliardów na budowę nowej szkoły. Za te pieniądze można by było zrobić remont tego tak ważnego dla kultury polskiej zabytku. Więc gdzie jest przyczyna „postępującej dewastacji?"

Na koniec w Waszym „Liście" mówi się o odczuciach społeczności prawosławnej (tak jakby to była jedyna społeczność mająca odczucia), o zamachu na dziedzictwo i tożsamość narodową, chociaż przed chwilą abstrahowaliście od uwarunkowań historycznych.

Nam właśnie o to dziedzictwo chodzi. Nie może być zawłaszczone przez jedną stronę i to tę, której wejście w obiekty kończyło dramatycznie ciągłość owego dziedzictwa. Klasztor w Supraślu ma dziejową szansę stania się autentycznym, ekumenicznym ośrodkiem, przy którym będą mogły zgodnie współżyć społeczności obu wyznań. W Supraślu dano temu dowód organizując jedne z pierwszych w Polsce Dni Kultury Chrześcijańskiej. Niestety, Polski Autokefaliczny Kościół prawosławny nie chce tego dostrzec, a sojuszników tradycyjnie szuka w Moskwie, Mińsku i innych ośrodkach politycznych świata.

Szanowni Sygnatariusze, sprawa unickiego klasztoru w Supraślu powinna być rozstrzygnięta na gruncie prawa i udokumentowanych argumentów. Jeden wyrok już zapadł w 1938 roku. Dwa inne wyroki w 1995 uchyliły decyzję Jana Marii Rokity z powodu rażących uchybień. Jeśli chce się stronie prawosławnej dopomóc, to należy dostarczyć argumentów prawnych i historycznych, a nie wymuszać na władzy państwowej pozaprawne rozstrzygnięcia.

Uszanowanie praw większości katolickiej do obiektów klasztornych w Supraślu jest wyznacznikiem praworządności w Rzeczypospolitej, natomiast zapobieganie konfliktom jest mądrością ludzi nią rządzących.

Rok temu społeczność Białostocczyzny z niedowierzaniem i przykrością odebrała przemowę abpa Sawy skierowaną do przedstawicieli młodzieży prawosławnej świata znieważającą katolików. (Gazeta Wyborcza z 8 VIII 1994 r.)

*Jakże inne są słowa duchownego prawosławnego Mikołaja Dołmatowa (wcale nie polakofila, wręcz przeciwnie) zapisane sto lat temu w kronice supraskiego klasztoru przy okazji opisu cudownego obrazu Supraskiej Madonny: **obraz ten jako cudowny uznają prawosławni, katolicy oraz wielu luteranów i nie tylko mieszkańcy Supraśla, ale i innych miejscowości białostockiego, sokólskiego, grodzieńskiego, bielskiego i pozostałych powiatów Grodzieńskiego województwa zdążających na modlitwę do supraskiego klasztoru licznie w święto apostoła Jana Ewangelisty, 8 maja i 26 września.***

W 1828 r. przed osiedleniem się w supraskim klasztorze Dołmatowa, bazylianie mając świadomość zbliżającej się zagłady zakonu wydali w Grodnie (bo już własnej drukarni byli pozbawieni) modlitewnik, a w nim modlitwę:

„O zachowanie pokoju między Panami Chrześcijańskimi.

Boże sprawco i miłośniku pokoju, którego znać, jest żyć: któremu służyć, jest królować: broń od wszelkich niezgod Panów Chrześcijańskich, aby byli zjednoczeni z wolą twoją, w miłości zobcpolnej z sobą żyli, a cześć i chwałę twoją jednym sercem pomnażali".

Wierzymy, że podejmiecie z nami trud przekonywania do pojednania w Bogu, prawdzie i wybaczeniu.

Supraśl-Białystok, sierpień 1995 r.

List podpisali:

prof. dr n. med. Alina Midro, prof. Kazimierz Pieńkowski, prof. Kazimierz Cywiński, prof. dr hab. Eugeniusz Bernacki, prof. Józef Musiatowicz, prof. dr hab. Ryszard Grabowski, prof. dr hab. Czesław Bramski, prof. dr hab. Andrzej Królikowski, prof. dr hab. Henryk Sasinowski, prof. dr hab. Jan Szorc, dr Henryk Midro, doc. dr Jan Ambrosiewicz, Ireneusz Choroszucha – senator II kadencji, dr Elżbieta Ambrosiewicz, adw. Lech Lebensztein, dr Bożena Stankiewicz-Choroszucha, senator Barbara Łękawa, Jan Szafraniec – senator II kadencji, dr Krystyna Śmietało, dr Krystyna Koneczny, mgr inż. Lech Rutkowski – prezes KIK, Ryszard Tur – wiceprezydent Białegostoku, Marian Blecharczyk – wiceprezydent Białegostoku.

Na dzień dzisiejszy list podpisało ponad czterysta osób.

GAZETA współczesna

TABELA KURSÓW AKCJI sesja 18.08.1995 r.

AKCJE	KURS (zł)	ZMIANA KURSU (proc.)	WARTOSC OBROTU (tys. zł)	DOGRYWKI oferta	DOGRYWKI realizacja (proc).
RYNEK PODSTAWOWY					
AGROS	28,80	0,0	222		
BIG	1,60 ns94	+1,9	858	476.218 S	
BPH	80,00 ns77	0,0	734	2.980 S	
BRE	38,10	+0,3	522		
BSK	138,00	-1,4	4.916	312 S	100,0
BUDIMEX	15,40	-3,8	3.492	4.440 S	100,0
BWR z					
BYTOM	52,00	0,0	137		
DĘBICA	32,60 nk28	0,0	1.236	7.297 K	33,1
ELEKTRIM	8,00	0,0	1.440	49.013 K	100,0
ESPEBEPE	24,20	-1,2	413	246 S	100,0
EXBUD	22,50 nk35	+0,4	2.071	25.363 K	5,5
IRENA	29,50 nk83	-1,3	522	2.631 K	0,6
JELFA	29,80 ns79	-0,7	51	1.581 S	
KABELBFK	31,00 nk72	0,0	2.133	7.569 K	16,5
KABLE	26,00	-3,7	199		
KREDYT B	7,55 nk42	0,0	251	4.058 K	
KROSNO	41,90	-4,3	335	327 K	100,0
MOSTALEXP	5,95	-0,8	813	10.910 S	100,0
MOSTALWAR	6,20 nk98	-1,6	58	3.991 K	
MOSTALZAB	6,90	0,0	174	1.400 S	100,0
NOVITA	12,00	-1,6	142		
OKOCIM	79,00 ns42	-1,9	1.034	2.748 S	50,9
OPTIMUS	28,90	0,0	802		
PBR	27,50	+3,8	209		
POLFKUTNO	33,60	-1,8	136		
POLIFARBC	11,50	0,0	245		
POLIFARBW	6,50	0,0	1.398	32.215 S	100,0
PPABANK	28,40	-3,7	420	455 S	100,0
PRÓCHNIK	17,80 ns87	0,0	267	31.353 S	0,6
RAFAKO	21,00 nk50	-2,8	712	11.747 K	4,9
REMAK	12,70 ns41	0,0	542	5.706 S	
ROLIMPEX	58,00 ns35	-0,9	1.254	4.262 S	46,2
SOKOŁÓW	2,37	-1,7	350		
STALEXP	31,60	-0,3	2.830		
SWARZĘDZ	15,50	-1,9	645	3.837 S	83,0
TONSIL	18,00	-2,2	68		
UNIVERSAL	7,15 ns67	0,0	872	30.061 S	5,0
VISTULA	10,30 ns42	0,0	180	2.668 S	
WARTA	65,00 nk96	-0,8	250	45.091 K	2,2
WBK	5,20	0,0	430	3.688 S	
WEDEL	124,50 ns8	0,0	2.509	5.767 S	86,7
WÓLCZANKA	25,90	+2,0	28		
ŻYWIEC	203,00 ns24	+1,5	3.893	455 S	46,2
RAZEM			39.791		
WIG	8.533,3	-0,3			
WIG20	837,3	-0,1			
RYNEK RÓWNOLEGŁY					
AMERBANK	28,50	0,0	642	683 S	100,0
DOMPLAST	16,90 nk84	0,0	120	2.277 K	
DROSED	26,10 nk54	-0,8	454	989 K	
EFEKT	21,90	-1,8	456	888 S	100,0
ELEKTROEX	2,17	-1,4	14	340 K	84,7
INDYKPOL	9,70	-0,5	23	883 S	100,0
JUTRZENKA	38,80	-0,5	40		
KRAKCHEM bp	4,95	-6,6	210	2.315 K	8,9
PROCHEM	8,00	-1,8	98	1.352 S	100,0
RAZEM			2.056		
WIRR	1.208,5	-1,3			

G – nowy najwyższy kurs w ostatnich 52 tygodniach; **D** – nowy najniższy kurs w ostatnich 52 tygodniach; **ns** – nadwyżka zleceń sprzedaży; **nk** – nadwyżka zleceń kupna; **z** – notowania zawieszone; **os** – oferta sprzedaży; **rs** – redukcja sprzedaży; **(PAP)**

NA GIEŁDZIE

Coraz więcej awarii

Kolejny raz z przyczyn technicznych giełda zakończyła się później niż zwykle. Zakończyła się przy tym spadkiem notowań 27 walorów, wzrostem 6, reszta cen nie zmieniła się. O ponad 20 proc. spadły obroty na rynku pierwszym (do 39.533 tys. zł), na drugim były mniejsze o prawie 30 proc. – podliczono je na 2.056 tys. zł. Nieznacznie spadły indeksy rynku podstawowego. WIG o 0,3 proc. do 8.533,3 pkt., WIG 20 o 0,1 proc. do 837,3 pkt, WIRR spadł najwięcej o 1,3 do 1.208,5 pkt.

Na rynku obligacji spadły ceny 6 pożyczek, 5 wzrosły, 3 nie zmieniły się.

●●●

Nie wiadomo co bardziej zdenerwowało w piątek inwestorów – kolejna awaria komputerów, czy też zawieszenie notowań akcji BWR. Bank ten podał trzy sprzeczne ze sobą informacje o zyskach za III kwartał. Faktem jest, że chyba pierwszy raz w historii giełdy dogrywki były przeprowadzane „ręcznie". I tak dobrze – przypomnijmy wszak, że w poprzedni piątek awaria sprawiła, że dogrywki w ogóle nie odbyły się. Tym razem były, chociaż raczej mało jednoznaczne. Maklerzy zgłosili 24 oferty sprzedaży, z których w całości wyczerpano 11. Nikt nie chciał kupować akcji 6 firm, resztę zrealizowano w granicach od 0,6 do blisko 87 proc. Spośród zaś 14 ofert kupna, w całości udało się wyczerpać tylko dwie. Czterech nie tknięto w ogóle, resztę wyczerpano w przedziale od 0,6 do ponad 84 proc. Mimo więc widocznej podaży, piątkowa dogrywka zakończyła się 11 nadwyżkami sprzedaży i 10 kupna. Można powiedzieć, że inwestorzy czekają na dalszy rozwój wypadków. Stąd wahania – kupować czy sprzedawać. Tym bardziej, że w minionym – fakt, krótkim giełdowym tygodniu, więcej można było stracić na parkietach niż zyskać. Spadły notowania aż 32 walorów – najwięcej (8,1 proc.) Amerbanku, najmniej (0,6 proc.) Domplastu. Zyskać można było na 14 papierach – najwięcej 5,8 proc. na PBR, najmniej ledwie 0,3 proc. na Agrosie. Reszta akcji nie zmieniła ceny.

(g)

W wydaniu czwartkowym zamieściliśmy za PAP niewłaściwą tabelę – przepraszamy.

Rok wcześniej niż planowano

Bezpłatna panorama

W nakładzie 47 tysięcy egzemplarzy ukaże się w grudniu br. „Panorama Firm Białystok – Łomża – Suwałki 95/96". Będziemy kolejnym regionem w Polsce, który doczeka się wkrótce bezpłatnego katalogu teleadresowego, wydawanego przez polską filię amerykańskiego koncernu telekomunikacyjnego US WEST.

„Panorama Firm" w 80 procentach trafi na rynek północno – wschodniej Polski. Reszta znajdzie się w 24 lokalnych biurach US WEST w kraju oraz w placówkach dyplomatycznych i handlowych za granicą. Na terenie regionu północno – wschodniego katalog trafi do około 19 tysięcy firm, które znajdą się na łamach „Panoramy", hoteli, urzędów administracji państwowej i samorządowej, sklepów, punktów usługowych i osób prywatnych zainteresowanych otrzymaniem katalogu. „Panorama Firm" będzie pierwszym tak kompletnym i fachowo opracowanym przewodnikiem po gospodarce naszego regionu. Opracowany drogą osobistych wywiadów i spotkań z prowadzącymi działalność gospodarczą, będzie aktualizowany i wydawany co roku.

– Zainteresowanie tym regionem przez firmy z centralnej i zachodniej Polski jest tak ogromne, że zdecydowaliśmy się wydać „Panoramę" rok wcześniej niż planowaliśmy. Kilkaset firm z obszaru całej Polski wykupiło już reklamę w katalogu „Panorama Firm Białystok – Łomża – Suwałki 95/96" – powiedział Mariusz Pokojski z US WEST Polska.

Warto zaznaczyć, że podstawowe dane firmy zamieszczane są w katalogu bezpłatnie. Przedsiębiorstwa, które chcą szerzej zaprezentować się potencjalnym klientom, mogą wykupić reklamy.

US WEST Polska została założona w lutym 1992 roku. W Polsce zatrudnia kilkaset pracowników, a w Białymstoku około 60 osób. Jest firmą zajmującą się głównie działalnością telekomunikacyjno – informacyjną. Pierwsza „Panorama Firm" została wydana w Krakowie w 1992 roku, następne w Warszawie, Poznaniu, Gdańsku i Wrocławiu.

PIOTR WORONIECKI

PBK SA namawia Zarząd Łomży na emisję obligacji

Zadecydują mieszkańcy

Centrala Powszechnego Banku Kredytowego SA złożyła Zarządowi Miasta Łomży ofertę obsługi emisji obligacji gminnych. Ustalono, że miasto przygotuje listę zadań, które mogą być finansowane z emisji obligacji, a fachowcy banku ocenią realność przedsięwzięcia.

Zdaniem wiceprezydenta Janusza Nowakowskiego, wejście w życie nowej ustawy o obligacjach jest o tyle korzystne, że zostały sprecyzowane zasady ich ewentualnej emisji przez gminy. Natomiast, czy obligacje staną się istotnym źródłem pozyskiwania przez samorządy środków na inwestycje, pokaże przyszłość. Jest wiele uwarunkowań, które powodują, że samorządy terytorialne nie okazują na razie entuzjazmu w tej kwestii. Przede wszystkim koszty emisji obligacji są tak duże (od 0,5 do 2 mld starych złotych), że z góry eliminuje to przedsięwzięcia małe i średnie. Emisja może mieć sens dopiero przy inwestycjach rzędu kilkunastu-kilkudziesięciu miliardów starych złotych. Ponadto należy mieć wątpliwości, czy mieszkańcy okażą swojemu samorządowi terytorialnemu tyle zaufania, że ulokują swoje oszczędności w obligacjach. Przy niestabilnym systemie politycznym i prawnym władza nie jest raczej postrzegana jako solidny partner w interesach.

Zarząd Miasta Łomży z góry nie wyklucza tej możliwości. W budżecie występuje dotkliwy brak środków na najkosztowniejsze zadania infrastrukturalne. Obecnie tworzone są założenia stabilnej polityki inwestycyjnej. Jeśli mieszkańcy je zaakceptują, być może będzie również możliwa emisja obligacji.

(MK)

WIEŚCI ZE SPÓŁEK

ULGI DLA BFK

Eksport w Bydgoskiej Fabryce Kabli przekroczył 8 mln ECU. Tym samym w sierpniu fabryka nabyła uprawnienia do odliczania wydatków inwestycyjnych od dochodu przed opodatkowaniem.

ELEKTRIM W WGT

W nowo zarejestrowanej Warszawskiej Giełdzie Towarowej, Elektrim objął 10 akcji o łącznej wartości 1 mln zł.

ESPEBEPE W ROSJI

Spółka rozszerzyła podpisany wcześniej kontrakt na budowę przejścia granicznego Gusiew–Gołdap. Nowa umowa podpisana z rosyjskim inwestorem przewiduje wykonanie prac za ponad 3 mln USD.

UGODOWY PBR

W połowie sierpnia Polski Bank Rozwoju wszczął postępowanie ugodowe wobec Pewexu.

SPRZEDAWANA KRAKCHEMIA

Interbank z Krakowa zbył na giełdzie 36.880 akcji KrakChemii. Tym samym Interbank posiada mniej niż 5 proc. ogólnej liczby głosów na WZA w K.Ch.

RAPORTOWANIE EFEKTU

Wstępny raport półroczny spółka ogłosi 30 sierpnia, pełny 28 września.

ANIMEX PRZYDZIELA

Animex dokonał przydziału subskrybownych akcji. Subskrybcją objętych było milion walorów. Niespełna sto tysięcy wykupili indywidulani inwestorzy, resztę czterej gwaranci.

MNIEJSZY ZYSK BWR

Pomimo przyrostu wyniku finansowego brutto za 7 miesięcy, w odniesieniu do I półrocza tego roku zysk banku jest mniejszy o ponad 8 proc. Jest to efekt naliczonego podatku dochodowego, przede wszystkim od całości odsetek pobranych z dyskonta weksli.

EFEKT W TV WISŁA

Po ostatniej transakcji, Efekt – wspólnie z inną spółką – jest właścicielem 28 proc. kapitału zakładowego TV Wisła.

MOSTOSTAL GDAŃSK W PŁOCKU

Za 1.350.000 zł MG wykona roboty w Petrochemii Płock.

PROGNOZY FRAM–FOOD

Spółka zakłada, że przychody netto ze sprzedaży w bieżącym roku wyniosą około 150 mln zł, zysk netto 8.300 tys. zł. Poziom wyniku finansowego będzie uzależniony od kursu dolara w drugiej połowie roku.

(opr. g)

bm

AUTO GAZETA
TYGODNIOWY DODATEK MOTORYZACYJNY

FSO
POLONEZ CARO
☞ ceny fabryczne
☞ dogodne warunki
☞ zakupu - raty
4181
Bialmot Sp. z o.o. Białystok
ul. Elewatorska 31, tel. 514-135

MOTO-NOTY

PLANY TOYOTY

w 1995 roku zakładają sprzedaż 4,78 mln samochodów. Oznacza to, że japoński koncern planuje zwiększenie sprzedaży – w porównaniu z rokiem 1994 – o 5,8 proc. Przewidywana sprzedaż w Japonii wyniesie 2,24 mln samochodów, na rynki zagraniczne skierowanych będzie 2,53 mln pojazdów. Fabryki w Japonii wyprodukują 3,42 mln, cała reszta powstanie w zagranicznych fabrykach Toyoty.

FORD TRANSIT I FIESTA COURIER

w trosce o ochronę środowiska – będą wyposażane w instalacje do zasilania gazem propan butan. Będzie to oczywiście dodatkowa instalacja paliwowa. Podstawową będzie tradycyjna, benzynowa i na olej napędowy.

MAZDA BONGO FRIENDEE

wzbogaci ofertę rynkową tej japońskiej marki. Bongo jest busem (dł. – 4,48 m, szer. – 1,69 m) o wielu możliwościach kształtowania wnętrza. Można nim przewozić osiem osób lub też – w zależności od potrzeb – przekształcić go w furgon i wozić towary.

DAEWOO AUTOMOTIVE COMPONENTS LTD

koreański producent części zamiennych, podpisał umowę licencyjną na produkcję systemu ABS amerykańskiej firmy Delphi Chassis Systems i poduszek powietrznych Delphi Interior and Lighting Systems. Zarówno ABS, jak i poduszki z USA są już instalowane w produkowanych przez Daewoo modelach Cielo i Espero.

BENZYNA BEZOŁOWIOWA

staje się coraz bardziej popularnym paliwem w całej Europie. W 1994 roku jej zużycie wyniosło 62,4 proc. całego zapotrzebowania na benzynę. Widać to także po stacjach paliwowych w Polsce, która nie należy przecież do czołówki państw europejskich.

GAZELA Z ROSJI

jest małym transporterem, z którym tamtejsi specjaliści wiążą duże nadzieje. Ten pojazd, o ładowności 1,5 tony, ma być eksportowany na zachód Europy. W Niemczech jego cenę ustalono na 10 tys. marek. Cena bardzo niska, ale – podkreślają to Niemcy – zużycie benzyny bardzo wysokie – ok. 20 l/100 km.

(jag)

Zbliżenie na Opla Calibrę DTM Edition

„Dosiadać" sportowca

Ten produkt Opla jest dobrze znany na naszych drogach. Kupują go ludzie kochający szybką sportową jazdę, na którą Calibra pozwala, ba, wręcz zachęca. Jedynym elementem zniechęcającym jest cena, ale przecież nie wszyscy muszą dosiadać Opla Calibry...

Dzisiaj chciałbym przedstawić Calibrę, ale w wersji specjalnej. Specjaliści od marketingu z firmy Opel doszli do wniosku, że najlepszą okazją do rozpoczęcia sprzedaży Opla Calibry DTM Edition będzie początek tegorocznej rundy eliminacji wyścigów w klasie niemieckich samochodów turystycznych DTM (Deutsche Tourenwagen Meisterschaft). Odbyło się to w kwietniu br. na torze w Hockenheim.



Calibra w tej wersji jest produkowana w ograniczonej liczbie egzemplarzy (limited edition). W porównaniu z wersją standardową, zawieszenie uległo obniżeniu o 20 mm, inne są także koła – tarcze firmy BBS, wykonane ze stopu lekkiego, o wymiarach 7J x 16 i opony 205/50 x 16.

Miłośnicy tej marki, jeśli zdecydują się na Calibrę DTM, mogą wybrać najlepiej im odpowiadającą wersję silnika spośród całej gamy – od dwulitrowego (85 kW/115 KM); 2,0 litry 16 V (100 kW/136 KM); 2,5 litra V6 (125 kW/170 KM) aż po 2,0 litry 16V turbo o mocy 150 kW/204 KM. Liczba kolorów nadwozia jest mniejsza niż silników. Można kupić to auto polakierowane na biało (casablanca), na żółto (solar) i czarno (nova). Przeznaczona do poruszania się po drogach publicznych Calibra standardowo wyposażona jest w kilka dodatków wystroju wnętrza, poczynając od wersji 2,0i: elektryczne podnośniki szyb, elektrycznie uruchamiany szyberdach, wysokiej klasy radioodtwarzacz, centralny zamek, pokryte skórą koło kierownicy oraz specjalnie zaprojektowany emblemat DTM, umieszczony na konsoli centralnej. Wersje V6 i turbo posiadają dodatkowo komputer pokładowy, klimatyzację i dysponujący sporą mocą zestaw stereo SC 804.

(jag)

Pasy bezpieczeństwa

Tylko wówczas chronią skutecznie ludzi, jeśli ci prawidłowo siedzą w aucie. Przy daleko odsuniętym do tyłu siedzeniu lub nonszalanckiej pozycji – z nogami ponad schowkiem na rękawiczki – podróżowanie może okazać się niebezpieczne dla życia lub zdrowia. Przeprowadzone w Niemczech doświadczenia wskazują ponadto, że niewłaściwe pozycje pasażerów znacznie redukują ochronne działanie poduszek gazowych.

(jag)

magton
○ Lampy zespolone, informacyjne - z nagłośnieniem i bez nagłośnienia
○ Lampy błyskowe - mechaniczne, elektryczne, ostrzegawcze
dla służb drogowych, taksówek, nauki jazdy, pogotowia gazowego, elektrycznego.
MAG-TON - Białystok, ul. 27 Lipca 26, tel. 752-046
Dla posiadaczy karty „Club Rabatu" taniej!
4979

Ford
Spectrum
autoryzowany dealer
Białystok, ul. Wierzbowa 10
tel. 516-911, 518-279
512-556
5287

LEASING
wt
5363
Wschodnie Towarzystwo Leasingowe sp. z o.o.
Białystok, ul. Fabryczna 1
tel. 638-162, 539-006

Generalny Importer Samochodów SEAT poszukuje
DEALERÓW
do dynamicznie rozwijającej się sieci sprzedaży.
Kandydaci powinni posiadać:
- pomieszczenie na salon sprzedaży oraz punkt serwisowy,
- środki finansowe na prowadzenie i zabezpieczenie działalności.
Pełne oferty ze zdjęciami obiektów prosimy kierować na n/w adres:
4500
SEAT
IBERIA MOTOR COMPANY S.A.
ul. Augustówka 3
02-981 Warszawa

CENY KONTYNGENTOWE
AUTO HOBBY
AUTORYZOWANY DEALER
Ford
● PEŁNA GAMA SAMOCHODÓW FORD
● SERWIS
● CZĘŚCI
● BLACHARSTWO
● LAKIERNICTWO
Białystok, ul. Wojsk Ochrony Pogranicza 15 (róg Składowej)
tel./fax 42-56-46, 42-45-02
4516

POLONEZY CARO
TRUCK
FSO
□ KRÓTKIE
□ PRZEDŁUŻANE
□ 5-OSOBOWE
Spectrum
PREMIA-WCZASY DLA DWÓCH OSÓB
15-743 BIAŁYSTOK • UL. WIERZBOWA 10 TEL/FAX 516-911 TEL. 518-279
5286

SAMOCHÓD DLA KAŻDEGO !
Od trzech lat prowadzimy tani konsorcyjny system kredytowo -ratalny na zakup aut nowych i używanych.
TYLKO 3,1 % w skali roku
AUTO MARION
Przyjdź lub zadzwoń do nas !
Białystok, ul. Sienkiewicza 55A p. 97, tel. 752-362.
Warszawa, ul. Gen. Zajączka 1/5, tel./fax 39 14 99
Sosnowiec, ul. Grota Roweckiego 130, tel./fax 191 17 30
Wrocław, ul. Piłsudskiego 74, tel./fax 370 31 do 8 w. 84 (budynek NOT)
Gdańsk, ul. Grunwaldzka 258, Komis BIG Autohandel, tel. kom. 090 202 349
Elbląg, ul. Żeromskiego 3A, tel. 34 14 68
Katowice, Plac Wilhelma Szewczyka (Dworcowy), tel. 153 77 70
Kraków, ul. Zakopiańska 288, tel./fax 67 62 26,67 68 60, 67 22 53
Poznań, (Górczyn), ul. Metalowa 1A, tel. 66 88 62; ul. Bukowiecka 146 Autokomis DAD, tel. 67 55 35.
5402

bm

AUTO – MOTO

❒ SPRZEDAM

» **STAR 200,** 1988, długi wywrot, tel. 15-30-91.

» **RENAULT 5 1,4**, 1986, katalizator, tel. 431-460.

» **FIAT 125p**, 1980, Dąbrowa Białostocka, Kopernika 12.

» **OPEL KADETT 1,6D**, 1982, tel. 615-263, od 13.

» **AUDI 100 D – 1600**, tel. 540-255.

» **AUDI 100**, 1981, 5 tys. zł, tel. 436-056.

» **FORD SIERRA 2,3D kombi**, 1985, Sokoły, tel. 71.

» **FIAT 126p**, 1982, Łomża, Poznańska 75.

» **STAR 28,** silnik 200 zamienię, tel. 78-50-99.

» **DACIA 1310 TX**, 1991, stan dobry, 4,7 tys. zł, tel. 420-901.

» **FORD ESCORT 1300**, 1984, stan b. dobry, (087) 66-258.

» **126p**, 1990, Łomża, 185-451.

» **RENAULT 9 1,6D**, uszkodzony silnik, stacja paliw, Elewatorska 7.

» **PRZYCZEPKĘ do malucha**, samodzielnie wykonana, 614-367.

» **SKRZYNIĘ BIEGÓW** do malucha, tel. 614-367.

» **KOMPLETNY SILNIK malucha 650**, alternator, tel. 614-367.

» **ZASTAWA**, 1983, tanio, Słomianka 64, gm. Jasionówka.

» **AUDI 80 1600 ccm**, 1982, Białystok, 323-943.

» **FORD TRANZIT**, 1993, Turbo Diesel, podwyższany, przedłużany, tel. 544-330.

» **126p**, 1983, **GOLF**, (1986), Suchowola, Białostocka 157.

» **MITSUBISHI GALANT 2,0**, 1994, bogate wyposażenie, 15-30-10.

» **WYWROT Stara 200**, 15-30-10.

» **VOLKSWAGEN 1600**, furgon, oszklony, Brańsk, tel. 146.

» **RENAULT TRAFIC 2100D**, 1985, 14,5 tys. zł, tel. 556-449.

» **TRABANT 601**, 1987, 1,75 tys. zł, Mociesze 58, gm. Jaświły.

» **NZ ETZ 250**, 1988, tel. 197-217.

KOMIS
AUTO-MOTO-ROWEROWY
ul. Botaniczna, Orzeszkowej 32A, tel. 44-55-48, 32-30-34
Kupno, raty, zamiany, P.T.S.

Marka	Rok prod.	Pojemność	Cena
1. Polonez	92	1500	13800
2. Polonez	92	1598	13300
3. Polonez	84	1481	3400
4. Fiat 126p	83	650	2100
5. Fiat 126p	88	650	4100
6. Fiat 126p	91	650	7050
7. Fiat 170	93	899	15800
8. Fiat 126p	93	650	8300
9. Fiat 126p	84	650	2250
10. Fiat 125p	87	1481	2800
11. Toyota Starlet	85	1295	9200
12. Opel Kadett	82	1492	6100
13. Plymunth	87	2200	12300
14. Żuk A 11M	80	2120	2500
15. Nissan Sunny	92	1500	24700
16. Polonez Truck	93	1905	13750
17. Renault	84	1108	4700
18. Ford Transit	94	1994	31200
19. Ford Escort	84	1597	7126
20. Ford Fiesta	89	1597	9472
21. Toyota VAN	85	1998	13500
22. Żuk	91	2120	9500
23. Toyota Corolla	91	1800	24200
24. Mitsubishi	81	1400	4700

» **RENAULT 19 RT 1,8**, bogate wyposażenie, 755-304.

» **POLONEZ CARO**, 1994, autoalarm, felgi, tel. 533-200.

» **MAZDA 323 poj. 1,3**, 1991, tel. 613-792.

» **JELCZ wywrotka, 126p**, 1985, Brańsk 184.

» **SILNIK Opla 1600 Diesel**, Pułaskiego 95/51, Białystok.

» **FIAT FIORINO pick-up**, 1984, niebieski, stan idealny, 542-602.

» **KRAZ wywrotka**, tel. (086) 75-30-67, Zdrodowski.

» **STAR 200**, 1989, przyczepa 6 t, 613-234 Białystok.

» **IFA WL 50**, samochód ciężarowy, tel. 30-01 Mońki.

» **AUDI 100**, 1987, tel. 437-245.

» **KAMAZ 87**, 12 t + HL, Zambrów, tel. 71-39-50.

» **CZĘŚCI do Dacii,** sprzęt silnika i zawieszenia, 540-622.

» **TOYOTA STARLET**, 1994, uszkodzona, Bielsk Podlaski, 42-13.

» **126p**, 1993, zielony, stan dobry, Mońki, tel. 21-14.

» **NISSAN CHERRY**, 1983, 1,6 tys. zł, tel. 15-21-28.

» **126p**, 1991, Bielsk Podlaski, Mickiewicza 48a m 40.

» **126p**, 1984, Gołasze Dąb 21, gm. Kulesze Kość.

» **126 BIS**, 1988, drugi właściciel, 4,4 tys. zł, 75-32-12.

» **KOMBAJN ANNA, ZETOR 7211**, 1991, Jabłoń-Jankowce 23, gm. Piekuty.

» **126p**, 1985, 2,1 tys. zł, 18-17-38.

» **ŻUK**, 1980, 1,9 tys. zł, 18-17-38.

» **SUZUKI MARUTI**, 1991, 12,2 tys. zł, Ostrołęka, tel. 60-51-01.

» **ŁADA 1500S**, 1981, nadwozie 88 r., 3,7 tys. zł, Grajewo 86, (72) 72-98.

» **FSO Kombi**, 1986, 70 tys. km, kość słoniowa, 3,5 tys. zł, (086) 775-351.

» **NISSAN PRIMIERA 20D**, 1994, 31 tys. km, 38 tys. zł, czerwony, (086) 775-351.

» **KAMAZ z przyczepą**, Łapy, tel. (15) 33-20.

» **STAR 28**, 1981, po odbudowie 90 r., Augustów, 464-71.

» **FORD SIERRA**, lub zamienię, 1988, 13 tys. zł, 510-451.

» **HONDA CRX sportowa**, 1990, tel. 61-60-80.

» **ETZ 150**, 1987, 6,5 tys. zł, Czechowizna 46, gm. Knyszyn.

» **CARO 1,5 GLE**, 1994/95, 17,5 tys. zł, Łapy, 38-72.

» **TOYOTA COROLLA 1,8D** , 1989, 18,5 tys. zł, Hajnówka, Sadowa 11.

» **RENAULT 11**, 1984, 7,6 tys. zł, Hajnówka, Sadowa 11.

» **FSO 1,5**, 1989, biały, tel. 086-775-334.

» **RENAULT 19, Diesel Granat**, 1991, składak 1995, Siemiatycze, tel. 55-50-15.

» **FIAT 126p**, 1984, Krypno kol. 123.

» **GOLF I**, uszkodzony, tel. 613-817, po 18.

» **CARO 1,6 GLE**, 1995, nowy, 18.500 tys. zł, Łapy, 38-72.

» **ZASTAWA 1100**, 1979, Wyszonki-Błonie 65, gm. Klukowo.

» **ZAPOROŻEC**, 1985, Kol. Grabówka, ul. Ciołkowskiego 10.

» **POLONEZ**, 1985, 3,9 tys. zł, tel. 633-094.

» **MERCEDES 240, Diesel**, 1981, Krzewo 61, gm. Piątnica.

» **FIAT UNO 45S**, 1993, biały, tel. 11-31-58.

» **WARTBURG 1,3**, 1991/92, tel. 515-044, po 17.

» **126p**, 1989, 4,5 tys. zł, 616-655 + bagażnik plastikowy.

» **126 BIS**, grudzień 1988, tel. 320-431.

» **ETZ 150**, 1990, niebieski, 1,1 tys. zł, tel. 421-301.

» **AUDI 100 diesel 2000**, 1982, 2 tys. zł, tel. (029) 23-81.

» **RENAULT 19**, 1990, Białystok, tel. 532-733.

» **AUDI 90, 2.0**, 1989, pełne wyposażenie,441-089.

» **KOMPLET siedzeń do Poloneza**, 1990, idealne, 755-630.

» **126 el**, 1994, 5 tys. km, 425-980.

» **ARO 86** zamienię na **UAZ**, tel. 442-511.

» **VECTRA**, 1992, zamienię na dostawczy, 514-162.

» **AUDI 100, 1,6**, 1980, 4 tys. zł, Łapy, Żurawia 25.

» **FORD TAURUS**, 1987, tanio, zamienię, Bielsk Podlaski, 34-20.

» **PRZYCZEPĘ D-83** do remontu, Grabówka, ul Leszczynowa 27.

» **TARPAN 239 diesel**, 1991, tel. 762–448.

» **ZACZEP holowniczy do Ducato**, tel. 762-448.

» **STAR A-200**, 1994, czerwony, pod plandeką, Łapy, 35-11.

❒ KUPIĘ

» **MERCEDESA BUSA,** może być do remontu, tel. 762-448.

» **126p**, 1988-90, tel. 612-482.

» **GOLFA I**, rozbity, do remontu, Hajnówka, 41-14.

» **DOSTAWCZY do 3,5 tony**, 1991-1994, tel. 750-247.

» **UAZ**, tel. 442-511.

» **CZĘŚCI do ARO**, tel. 442-511.

» **ZASTAWĘ 1100p**, 1981-83, dobry stan, Łomża, 181-406.

» **FSO 1500**, 1985-87, z silnikiem Poloneza, 413-245.

» **MERCEDESA beczkę 240 D**, do remontu, Białystok, Sarnia 13, 434-424.

» **MALUCHA**, uszkodzony, do 3 tys. zł, 510-451.

» **SILNIK Diesel 2,5 l** do samochodu Mitsubishi, tel. 532-878.

» **SYRENĘ 105L**, stan dobry, może być wyrejestrowana, 442-057.

» **IZOTERMĘ na Stara**, tel. (086)753-939, Kalinowski.

» **FIATA PICK-UP lub TRAK**, Białystok, 522-684.

» **VOLKSWAGENA GOLFA diesel, sil. 1,5** do remontu, tel. 71-13-85.

» **KABINĘ do Liaza**, 15-30-10.

» **AUDI 80**, najchętniej uszkodzony, do 2 tys. zł, 610-645.

WCZORAJ NA AUTOGIEŁDACH

Minipojazd za 2 tys. zł

Mnóstwo osób gromadziło się na białostockich Krywlanach wokół filigranowego MALIBU CLASSIC TRAILER SPECJAL z r. 1988. Ten samochodzik, który z powodzeniem zmieściłby się w nieco większym bagażniku, rozwija szybkość do 50 km na godz. i spala zaledwie 2 l paliwa na 100 km, jako że dysponuje silnikiem o pojemności 50 ccm. Posiada foteliki dla dwu pasażerów i nieco miejsca na bagaż. Właściciel skłonny był sprzedać za 2 tys. zł.

– Autko w sam raz na plażę lub pole golfowe – skomentowali kibice.

Na amatorów staroci oczekiwała natomiast Wołga z r. 1979, zewnętrznie dość nieźle prezentująca. Cena – 4 tys. zł.

Spada zauroczenie samochodami japońskimi. Pojazdy te okazały się bardzo drogie w eksploatacji. Byle drobiazg kosztuje sporo. Obserwuje się zdecydowaną wyprzedaż Hondy Civic.

Ogólnie na giełdzie nadal sezon letni, czyli niezbyt dużo pojazdów, a jeszcze mniej kupujących.

A oto niektóre niedzielne notowania. W nawiasach – obok marki – rocznik pojazdu:

CINQUECENTO „900" – (1993) 15,3 tys. zł;

FIAT 126p – (1994) 9,3 tys. zł, (1993) 8,2-9,5 tys. zł, (1991) 5,1-6,5 tys. zł, (1990) 5,2-5,9 tys. zł, (1989) 4,4-5 tys. zł, (1988) 4-4,1 tys. zł, (1987) 3,2-3,8 tys. zł, (1986) 2,1-3,2 tys. zł, (1985) 2,2-2,8 tys. zł, (1984) 1,9-2,7 tys. zł, (1983) 1,7-2,2 tys. zł, (1982) 1,7 tys. zł;

FIAT 1500 – (1990) 7,1 tys. zł, (1989) 6,7 tys. zł, (1988) 4,4-5,7 tys. zł, (1987) 3,7-4 tys. zł, (1986) 3,5-3,9 tys. zł, (1985) 3,7-3,9 tys. zł, (1984) 3,1-3,3 tys. zł, (1983) 1,8-2 tys. zł, (1982) 2,3-3 tys. zł, (1981) 2,1 tys. zł, (1980) 1,7 tys. zł;

POLONEZ – (1994) 14,8-17,8 tys. zł, **TRUCK** – 18 tys. zł, (1993) 13,2-14 tys. zł, **TRUCK** – 13 tys. zł, (1992) 11,2-15,5 tys. zł, (1991) 7,6-9,8 tys. zł, **TRUCK** – 8,8 tys. zł, (1990) 8,3-8,5 tys. zł, (1989) 6,6-7,5 tys. zł, (1988) 5,8-6,7 tys. zł, (1987) 6,3 tys. zł, (1986) 5,2-5,5 tys. zł, (1984) 3,4-3,8 tys. zł, (1983) 3,1-3,9 tys. zł;

ŁADA – (1989) 9 tys. zł, (1988) 8 tys. zł, (1987) 7 tys. zł;

SAMARA – (1991) 11-11,5 tys. zł, (1990) 11 tys. zł, (1989) 8,5 tys. zł;

TAWRIJA – (1991) 6,5 tys. zł, (1989) 5,6 tys. zł;

WOŁGA – (1979) 4 tys. zł;

AUDI „80" – (1990) 23 tys. zł, (1983) 9,3 tys. zł, (1981) 6,3 tys. zł;

AUDI „100" – (1987) 17,8 tys. zł, (1981) 6,8 tys. zł;

BMW „316" – (1983) 6,7 tys. zł;

BMW „323" – (1983) 11 tys. zł;

FIAT UNO – (1993) 17,7 tys. zł, (1985) 8,5 tys. zł;

FIAT PUNTO – (1995) 25 tys. zł;

FORD ESCORT – (1990) 16,5 tys. zł, (1984) 7,1 tys. zł;

FORD FIESTA – (1994) 26,1 tys. zł, (1993) 18,8 tys. zł, (1989) 9,4 tys. zł;

FORD ORION – (1987) 9,5 tys. zł;

FORD SCORPIO – (1993) 40 tys. zł, (1987) 15,5 tys. zł;

FORD SIERRA – (1985) 10,3 tys. zł;

FORD TRANSIT – (1994) 31,2 tys. zł;

HONDA CIVIC – (1995) 39 tys. zł, (1994) 40 tys. zł, (1993) 26 tys. zł, (1990) 17,5 tys. zł, (1986) 11,7 tys. zł;

MAZDA „323" – (1994) 35 tys. zł;

MAZDA „626" – (1994) 43 tys. zł, (1987) 14,5 tys. zł, (1984) 8,7 tys. zł;

MERCEDES „190E" – (1992) 36 tys. zł, (1985) 19,2 tys. zł;

NISSAN SENTRA – (1987) 12,1 tys. zł;

NISSAN SUNNY – (1982) 5,9 tys. zł;

OPEL ASTRA – (1992) 21,7 tys. zł;

OPEL ASCONA – (1987) 13,7 tys. zł, (1984) 8,7 tys. zł;

OPEL FRONTIERA – (1992) 47,5 tys. zł;

OPEL KADETT – (1991) 19,3 tys. zł, (1986) 11,8 tys. zł, (1985) 9,9 tys. zł, (1982) 6,1 tys. zł;

OPEL OMEGA – (1990) 19 tys. zł, (1989) 17,2 tys. zł;

PEUGEOT „106" – (1993) 24 tys. zł;

PEUGEOT „405" – (1991) 21,5 tys. zł;

PLYMUNTH – (1987) 12,3 tys. zł;

RENAULT „21" – (1987) 12 tys. zł;

SEAT TOLEDO – (1994) 37,5 tys. zł;

SUZUKI MARUTI – (1982) 5,9 tys. zł;

TOYOTA CAMRY – (1993) 45,6 tys. zł;

TOYOTA CARINA II – (1981) 11,9 tys. zł;

TOYOTA COROLLA – (1994) 38 tys. zł;

TOYOTA HIACE – (1981) 7,3 tys. zł;

TOYOTA STARLET – (1985) 9,2 tys. zł;

TOYOTA TERCEL – (1982) 5,3 tys. zł;

TOYOTA VAN – (1985) 13,5 tys. zł;

VOLKSWAGEN GOLF – (1988) 14,4 tys. zł;

VOLKSWAGEN JETTA – (1994) 38 tys. zł, (1989) 18,9 tys. zł;

VOLKSWAGEN PASSAT – (1995) 49 tys. zł, (1991) 31,5 tys. zł, (1990) 26 tys. zł;

VOLKSWAGEN TRANSPORTER – (1983) 9 tys. zł;

WARTBURG – (1991) 8,6 tys. zł, (1990) 8,7 tys. zł, (1984) 2 tys. zł, (1982) 1,5-1,7 tys. zł;

STAR 200 – (1984) 10 tys. zł;

TARPAN – (1991) 4,8 tys. zł;

ŻUK – (1992) 10-10,5 tys. zł, (1991) 9,5 tys. zł, (1988) 5,8 tys. zł, (1987) 6 tys. zł, (1986) 2,9 tys. zł, (1985) 2,8 tys. zł, (1984) 2,9 tys. zł.

(h)

Z GIEŁDY ŁOMŻYŃSKIEJ

Notowania z soboty, 19 sierpnia:

FIAT 126p – (1982) 1,5 tys. zł, (1984) 2,1 tys. zł, (1987) 3,3 tys. zł, (1989) 3,8 tys. zł, (1991) 6,5 tys. zł, (1995) 9,2 tys. zł;

FIAT 125p – (1982) 2,2 tys. zł, (1985) 2,2 tys. zł, (1987) 4,0 tys. zł, (1990) 5,9 tys. zł;

AUDI 80 – (1984) 5,5 tys. zł;

BMW 316 – (1980) 4,3 tys. zł;

FIAT 128 – (1982) 2,5 tys. zł;

FORD ESCORT – (1988) 13,5 tys. zł;

FORD TAURUS – (1980) 4,1 tys. zł;

ŁADA 2107 – (1989) 8,5 tys. zł, (1990) 10,5 tys. zł;

MERCEDES 230 E – (1991) 49,5 tys. zł;

MOSKWICZ ALEKO – (1992) 8,5 tys. zł;

NISSAN – (1983) 5,3 tys. zł;

SKODA 105 – (1988) 5,8 tys. zł;

SUZUKI MARUTTI – (1993) 14,7 tys. zł;

TOYOTA COROLLA – (1987) 15 tys. zł;

TOYOTA CAMRY – (1988) 18 tys. zł;

VW PASSAT – (1990) 26 tys. zł;

VW JETTA – (1995) 40 tys. zł;

ŻUK – (1979) 2,5 tys. zł, (1975) 1,5 tys. zł.

(MK)

Prezentacje – Sobiesław Zasada Centrum S.A.

Nie tylko Mercedesy

Posiadaczom pojazdów z gwiazdą, zarówno osobowych jak i użytkowych, firma Sobiesław Zasada Centrum S.A. kojarzy się jednoznacznie – Mercedes Benz. I stało się bardzo dobrze, że po okresie przygotowań, w końcu maja br., rozpoczął działalność białostocki oddział tej firmy.

O tym, jakie korzyści będą mieli użytkownicy Mercedesów, czego można spodziewać się w najbliższej przyszłości, mówi dyrektor białostockiego oddziału, pani **Alina Drozdowska**.

– Zaczęliśmy bardzo skromnie, od małego biura, które było przyczółkiem na tym terenie. Obecnie prowadzimy już pełną sprzedaż pojazdów Mercedesa, od osobowych poczynając, a na ciężarówkach i autobusach kończąc. Zainteresowanie tą marką – to żadna przesada – jest olbrzymie.

Oferujemy samochody – myślę o osobowych – poczynając od tych klasy C, najbardziej popularnych, poprzez nową klasę E, a na luksusowych S kończąc. Można je u nas kupić w różnych formach – za gotówkę, na raty i w leasingu.

– Mówi pani o samochodach, ale przecież do ich spokojnej eksploatacji potrzebny jest postawiony na odpowiednim poziomie serwis, potrzebne są części zamienne...

– Już za dwa tygodnie, od początku września, rozpoczniemy sprzedaż części oryginalnych do wszystkich modeli i wersji Mercedesa.

– Firma S. Zasady wybudowała jakiś sklep i magazyn?

– Nie, sklep będzie tutaj, przy ul. Sienkiewicza, natomiast części, których nie będziemy mieli w Białymstoku, sprowadzimy z magazynu centralnego z Warszawy. Będziemy funkcjonowali handlowo, tak jak inne oddziały; części dziś zamówione – będą jutro do odebrania.

A jeśli mowa o inwestycjach – nasze plany są dość ambitne. Aktualnie finalizujemy rozmowy w sprawie lokalizacji całej bazy obsługowo-naprawczej. Będzie tam mieściło się biuro, salon sprzedaży samochodów, sklep z częściami i zaplecze serwisowe, w którym obsługiwane będą samochody osobowe i dostawcze, być może także ciężarowe.

Proszę mi wierzyć, widzimy potrzeby naszych klientów i będziemy dążyć w celu ich jak najszybszego zaspokojenia.

– Gdzie to małe centrum będzie zlokalizowane?

– „Gazeta" jako pierwsza otrzyma tę informację, kiedy sfinalizujemy wszystkie związane z nim kwestie.

– Trzymamy panią dyrektor za słowo. Myślę, że interesującą będzie odpowiedź na pytanie: jakie ta firma ma plany związane ze sprzedażą i serwisem dwóch marek krajowych – Stara i Jelcza – które są powiązane z Sobiesław Zasada Centrum S.A.?

– Przewidywana jest budowa salonu sprzedaży i serwisu – niezależnie od obiektów, w których będzie obsługiwany Mercedes.

– Proszę nam powiedzieć, jakie modele Mercedesa są najchętniej kupowane przez ludzi z naszego regionu?

– Przede wszystkim osobowe klasy C i dostawcze o ładowności 1,5 tony – 308 D i 310 D.

– Dziękuję za rozmowę.

JANUSZ GRYSIN
Fot. A. Zgiet

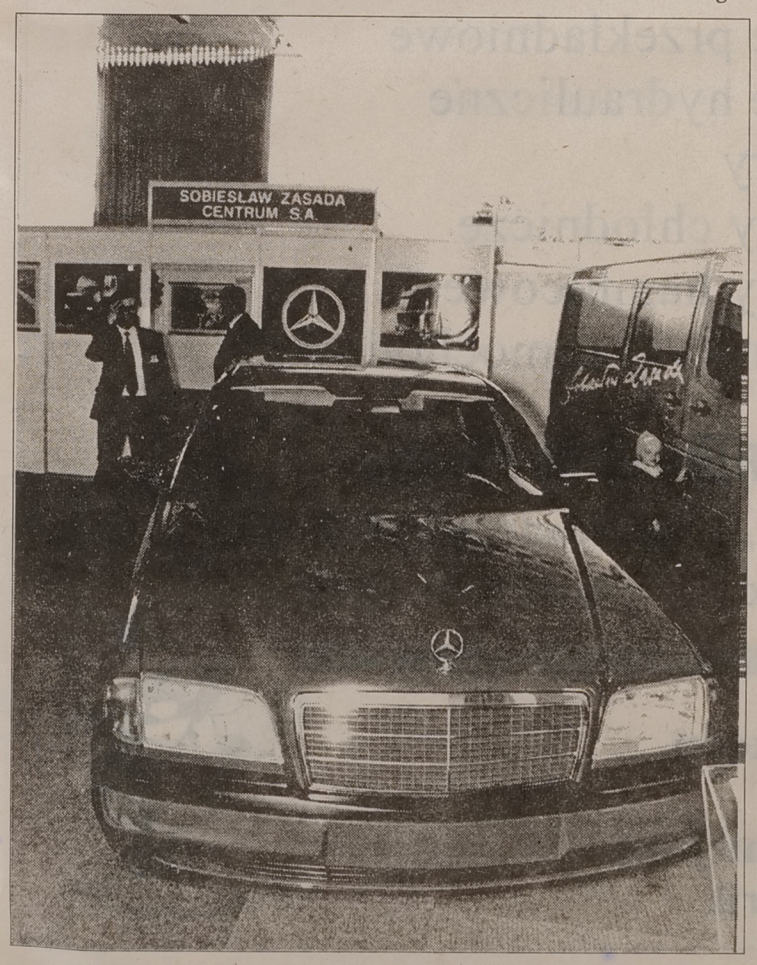

MERCEDES JUŻ W BIAŁYMSTOKU

NOWO OTWARTY ODDZIAŁ
SOBIESŁAW ZASADA CENTRUM S.A.

PROPONUJE

POJAZDY MB W LEASINGU, ZA GOTÓWKĘ I NA RATY:

- OSOBOWE (OD 37 000 DEM)
- DOSTAWCZE (OD 32 990 DEM)
- TERENOWE
- CIĘŻAROWE
- AUTOBUSY
- POJAZDY SPECJALISTYCZNE
- POJAZDY UŻYWANE

ZAPRASZAMY

BIAŁYSTOK, UL. SIENKIEWICZA 3
TEL. (085) 43 53 52, FAX (085) 43 55 25

4819

3 LATA 100 000 km
5 lat gwarancji antykorozyjnej
TOYOTA EUROCARE
OPIEKA PRZEZ CAŁĄ DOBĘ

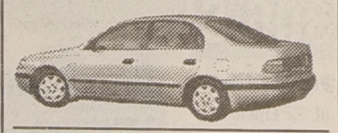

TOYOTA
TOYOTA MOTOR POLAND
Białystok-Grabówka,
tel. 437-188, tel./fax 437-939
5400

FSO
POLONEZ CARO
ZA GOTÓWKĘ I NA RATY
CENY PRODUCENTA
SALON market abc
BIAŁYSTOK, MAZOWIECKA 5
3954

UWAGA !!!
NOWA
OFERTA

LEASING
Wszelkie maszyny, urządzenia, linie produkcyjne
Samochody ciężarowe, ciągniki, autobusy
Wózki widłowe, maszyny budowlane
Wyposażenie biurowe, komputery, kopiarki
NOWOŚĆ !!!
Cinquecento MINIVAN

SPRZEDAŻ
SAMOCHODÓW CIĘŻAROWYCH
LUBLIN
ŻUK
CINQUECENTO MINIVAN
ŁADA MINIVAN
i INNE

POLMOZBYT LEASING
Oddział Łomża
ul. Szosa do Mężenina 3,
tel. 184948

WSZELKIE FORMALNOŚCI ZAŁATWISZ W ŁOMŻY
4588

RAGO
PALIWA
OLEJE
PARAFINY
NAFTY
CHEMIA
SAMOCHODOWA
magazyn: ul. Nowowarszawska 128
tel. 410-811 w. 232
biuro: ul. Augustowska 6
tel. 416-239, 320-396, fax 321-761
5316

UŻYTKOWNIKU DIESLA!
OSZCZĘDZISZ SWÓJ SILNIK I PIENIĄDZE
WYMIENIAJĄC ROZPYLACZE NA NOWE!
KAŻDA INNA NAPRAWA JEST DROŻSZA!
NOWE ROZPYLACZE - TO ROZPYLACZE wuzetem

SDS - do samochodów osobowych
MERCEDES, AUDI, VW, OPEL, BMW,
FORD, CITROEN, PEUGEOT,
RENAULT, FIAT, LANCIA,
ALFA ROMEO, VOLVO.

DSL - do wszystkich
krajowych samochodów ciężarowych,
autobusów, traktorów i kombajnów
importowanych: IKARUS, KAMAZ, AVIA,
LIAZ, MERCEDES, VOLVO.

wuzetem
00-718 Warszawa, Czerniakowska 89/93
fax 41 85 68 tlx 81 37 11
SPRZEDAŻ: 41 07 91,
MARKETING: 41 68 51,
SKLEP: 41 49 11
System zapewnienia jakości wg normy ISO 9001 udokumentowany certyfikatem wydanym przez SGS Yarsley, Anglia
4446

Autoryzowana Stacja BMW
SPRZEDAŻ SAMOCHODÓW • SERWIS • SPRZEDAŻ CZĘŚCI
Do dyspozycji naszych klientów stawiamy:
❒ pełne wyposażenie diagnostyczno - technologiczne BMW
❒ komputerowy system do geometrii pojazdów firmy BEISSBARTH
❒ komputerowa wyważarka do kół firmy BEISSBARTH
❒ komputerowa diagnostyka silników na urządzeniach firmy Bosch
Wszechstronną załogę wyszkoloną w kraju i zagranicą
Usługi z zakresu pomiaru geometrii i wyważania kół wykonujemy we wszystkich markach pojazdów
Białystok • kol. Grabówka • Klonowa 2a • tel. 43-18-43 .ZAPRASZAMY
5389

bm

PEUGEOT
306 SL
ABS, poduszka powietrzna
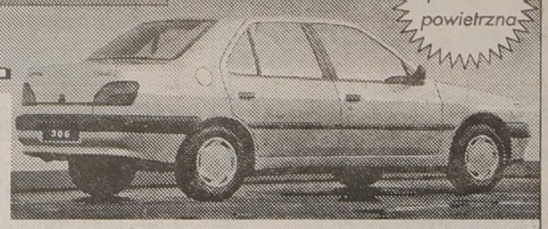
Poznański-Auto
ul. 27 Lipca 1,
15-181 Białystok,
tel. 75-57-21,
tel. 539-007,
fax 538-396
Pełne roczne nieodpłatne ubezpieczenie AC i OC do końca sierpnia!
5393

ADAMEX
HURTOWNIA REJONOWA CZĘŚCI ZAMIENNYCH
oferuje po cenach zbytu producenta:
●● nadwozia, kabiny, silniki, skrzynie biegów, zawieszenia, tylne mosty, części zamienne silników, nadwozi układów jezdnych ● filtry oleju, paliwa, powietrza ● oleje LOTOS ● przekładnie, wały napędowe ● pompy wody, pompy oleju ● gaźniki, pompy paliwa ● reflektory, aparaty zapłonowe ● panewki silnikowe ● amortyzatory, końcówki ● przełączniki, stacyjki ● filtry ● rozruszniki, alternatory, podzespoły ● łożyska, świece zapłonowe
FSO Żuk
oraz pełny zakres części zamiennych:
● POLONEZ, 126p, NYSA, LUBLIN, TARPAN
FIAT ISKRA
5159
Białystok, ul. Pogodna 62/1, tel. 42-20-50, 42-24-83, 42-41-30, 42-40-59, fax 42-24-89
Białystok, ul. Jurowiecka 10, tel. 435-045 ● Łapy, ul. Leśnikowska 3, tel. 152-787
Białystok, ul. Zwycięstwa 26, tel. 511-297, godz. otwarcia 8.00 - 18.00, sob. 8.00 - 16.00


OPONY
HURTOWNIA OGUMIENIA I AKUMLATORÓW
EŁK
ul. Suwalska 11
tel. 0-87 102-151
ŁOMŻA
Al. Piłsudskiego 70
tel. 0-86 189-528
STOMIL - OLSZTYN
Centra S.A. Poznań Czarnków
TC DĘBICA
OFERUJE w cenach fabrycznych
OGUMIENIE do samochodów osobowych, dostawczych i ciężarowych, ciągników i sprzętu rolniczego, rowerów, motocykli i motorowerów
AKUMULATORY do samochodów osobowych, dostawczych i ciężarowych, ciągników, motocykli i motorowerów
BATERIE 4 AS 8 ("pastuch elektryczny") - wyłączny przedstawiciel "Centra" S.A. Czarnków - na północno-wschodnią Polskę.
4410
AKUMULATORY Centra

HURTOWNIA FIRMOWA
Rafinerii Gdańskiej S.A.
PRONAR Sp. z o.o. w Narwi
Hurtownia Paliw i Olejów Silnikowych
PRONAR
15-399 Białystok, ul. Handlowa 6,
tel. 42-68-13, tel./fax 42-68-17
OFERUJE:
❑ oleje silnikowe
❑ oleje przekładniowe
❑ oleje hydrauliczne
❑ smary
❑ płyny chłodnicze
❑ płyny hamulcowe
❑ kosmetyki samochodowe
SPRZEDAŻ HURTOWA:
Białystok, ul. Handlowa 6, tel. 42-68-17
Sokółka, ul. Targowa 6, tel. 25-75
Najwyższej jakości produkty z najnowocześniejszej polskiej rafinerii.

4516

NOWY OPEL ASTRA PRODUKOWANY W POLSCE
NOWA CORSA PRISMA
Wysoka jakość, bezpieczeństwo, niezawodność - atrakcyjne ceny - samochody w salonie
OKAZJA!
Astra 1,6 GL - radioodtwarzacz BLAUPUNKT gratis
■ Profesjonalny serwis
■ Części zamienne
■ Możliwość zostawienia samochodu używanego w rozliczeniu
■ Niskoprocentowy kredyt (już od 15,5%, do 7 lat)

ZAPRASZAMY
AUTO SALON KWIATKOWSKI
Ełk, ul. Kilińskiego 5, tel. (087) 108111, tel./fax (087) 108112
4843
❑ MONTUJEMY:
- szyberdachy
- alarmy
- radioodtwarzacze
- haki holownicze
- bagażniki
❑ USŁUGI BLACHARSKO-LAKIERNICZE
Opel Assistance:
OPEL BLIŻEJ CIEBIE

STAR ŻUK LUBLIN ANDORIA LDV
AUTORYZOWANY DEALER
539-009
539-072
15-103 Białystok, ul. I Armii WP 2a
4983

FSO POLONEZ CARO

✦ wybór wersji, auto na zamówienie
✦ przyjmiemy samochód w rozliczeniu
✦ zrealizujemy przedpłatę FSO
✦ wersja na gaz (1/2 kosztów eksploatacji)
✦ bardzo korzystne raty (15,89%, do 4 lat)
✦ części zamienne
✦ serwis gwarancyjny
✦ naprawy blacharsko-lakiernicze
✦ montaż szyberdachów
✦ mieszalnia lakierów PPG
5028
AUTO SYSTEM SA
30
50 rat bez procentu
60
POLONEZ już za 202,00 zł miesięcznie
AUTO SALON-KWIATKOWSKI
ZAPRASZAMY
EŁK ul. Kilińskiego 5 tel. (087) 108-111 108-112
SUWAŁKI ul. Noniewicza 93 DH Wigry (087) 66-71-59
GIŻYCKO ul. Kętrzyńskiego 12A tel. (0878) 55-44
OSTROŁĘKA DH "AWA" tel. (029) 66-66-02

Dzień dobry

POŻYTECZNE WIADOMOŚCI I CIEKAWE SPRAWY

BIAŁYSTOK

DODATEK MIEJSKI „GAZETY WSPÓŁCZESNEJ”

PONIEDZIAŁEK 21.08.1995

Weekend w mieście

● Mężczyzna stojący na tzw. galerii wieżowca przy ulicy Monte Cassino (w pobliżu dworca PKS) wzbudził w sobotę zainteresowanie tłumu przechodniów. Mężczyzna próbował zeskoczyć. Po długiej rozmowie z lekarzem, zrezygnował z zamiaru popełnienia samobójstwa.

● Nieznani sprawcy w nocy z soboty na niedzielę podpalili poloneza zaparkowanego na ul. Sokólskiej. Straty wynoszą ok. 4 tys. zł.

● W budynku przy ulicy Buskiej, w wyniku zwarcia w przewodzie elektrycznym, zapaliła się pilarka do drewna. Strażacy zdążyli interweniować. Spaliły się tylko dwie krokwie.

● Wczoraj strażacy wchodzili do dwóch mieszkań – przy ul. Poleskiej i Przędzalnianej, gdzie lokatorzy zostawili garnki na włączonych piecykach.

(doż)

Odpust

Największym białostockim odpustem, mającym zarazem ogromne tradycje, jest uroczystość w parafii św. Rocha. Gromadzi ona zawsze tysiące wiernych nie tylko z Białegostoku, ale i wielu okolicznych miejscowości. Jest to zarazem święto rodzinne, spotkanie krewnych, bliskich i znajomych. Także i w tym roku, mimo dokuczliwego upału, białostoczanie licznie przybyli wczoraj na nabożeństwo.

Nieodłącznym elementem otoczenia kościoła w tym dniu są liczne kramy i stragany, na których sprzedawane są obwarzanki, słodycze, pamiątki i upominki. Przed laty, jak pamiętają starzy białostoczanie, wzdłuż ul. Św, Rocha ustawiały się furmanki konne, z których sprzedawano jabłka i inne owoce. **(h)**

Fot. M. Kość

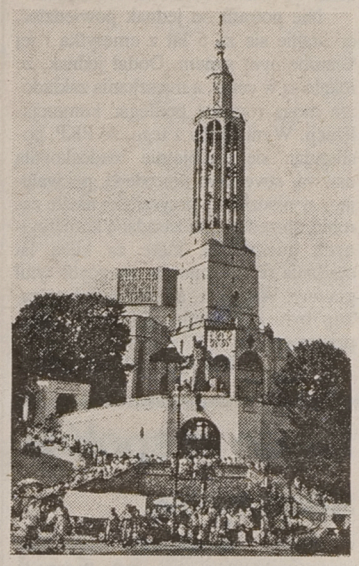



Konwój do Sarajewa wyruszy później

Potrzebne ciężarówki

We wtorek wyruszyć miał ósmy konwój z pomocą humanitarną dla mieszkańców Sarajewa i Tuzli. Niestety, brakuje samochodów ciężarowych, które zawiozą zebrane dary.

Polska Akcja Humanitarna zebrała około 50 ton darów. Do Bośni pojadą środki czystości, sprzęt gaśniczy, lekarstwa, sprzęt medyczny, mleko i odżywki dla dzieci oraz żywność. Na wszystkie te dary mieszkańcy Sarajewa i Tuzli czekają z wielką nadzieją.

Po to jednak, by dotarły one do tych miast, potrzebne są samochody ciężarowe. Polska Akcja Humanitarna czeka na właścicieli ciężarówek, którzy zechcą wziąć udział w ósmym konwoju. Samochody powinny posiadać ubezpieczenie AC na zagranicę. Fundacja natomiast zapewnia ubezpieczenie od skutków wojny. Nie jest wymagane zezwolenie na przewozy międzynarodowe.

Wszyscy ci, którzy zechcą przyłączyć się do akcji, proszeni są o osobisty kontakt z PAH, tel. w Warszawie (02) 635-90-86, (022) 31-99-38 lub z naszą redakcją (42-11-18).

(rs)

Jełgawa chce rozwijać współpracę z Białymstokiem

Łotewska rewizyta

Dziś dwudniową wizytę w Białymstoku rozpoczyna delegacja władz łotewskiego miasta Jełgawa, której przewodniczyć będzie wicemer i wiceprzewodniczący Rady Miejskiej Raitis Vitolins.

Jełgawa, która jest odległa od stolicy Łotwy o 40 km, liczy ponad 60 tys. mieszkańców. Wśród nich znajduje się sporo Polaków, którzy zajmują ważne stanowiska w lokalnej administracji oraz liczą się w miejscowym biznesie. W listopadzie ubiegłego roku przebywała w Jełgawie delegacja władz Białegostoku na czele z przewodniczącym Rady Miejskiej Janem Chojnowskim, która podpisała umowę o współpracy między miastami. Dodajmy, że kontakty między Białymstokiem i Jełgawą zawiązały się znacznie wcześniej za sprawą Stowarzyszenia „Wspólnota Polska” i Młodzieżowego Domu Kultury.

We wtorek, w pierwszym dniu pobytu w Białymstoku, przedstawiciele władz łotewskiego miasta spotkają się z zarządem „Wspólnoty Polskiej” i Wojciechem Przygońskim, dyrektorem Młodzieżowego Domu Kultury. Goście z Jełgawy zostaną też przyjęci przez prezydenta Białegostoku Krzysztofa Jurgiela, a w Urzędzie Miejskim przeprowadzone zostaną rozmowy na temat dalszej współpracy pomiędzy miastami. W godzinach popołudniowych odbędzie się spotkanie z zarządem Izby Przemysłowo – Handlowej. Łotysze zapoznają przedstawicieli białostockiego samorządu gospodarczego z warunkami i możliwościami wymiany handlowej z ich krajem. W środę goście zwiedzą Białystok.

(RR)

Mieszkańcy akademika „Delta” już dwa miesiące nie mają dostępu do łazienek

Gruz i dziury w ścianach

Wakacje to najlepszy czas na przeprowadzanie remontów i napraw w budynkach szkolnych i akademikach. Niestety, nie wszystkie prace robione są sprawnie i w miarę bezboleśnie. Przykładem remont w jednym z akademików Politechniki Białostockiej, gdzie mieszkają pracownicy uczelni.

Remontowanie „Delty” rozpoczęto na początku lipca, tuż po zakończeniu sesji egzaminacyjnej. W akademiku tym od dziesięciu lat nie prowadzono żadnych prac remontowych, stan instalacji wodno – kanalizacyjnej był zły. Dyrekcja PB zdecydowała się więc na generalny remont i kompletną wymianę wszystkich urządzeń. Czas wybrano dogodny, bo akademik opustoszał na okres studenckich wakacji. Dwie brygady remontowe dość szybko rozpoczęły prace. Łazienki na wszystkich dziesięciu piętrach pozbawione zostały pryszniców, zlewów i sedesów. Odłączono wodę, a w pomieszczeniach łazienek został tylko gruz i dziury w ścianach.

Administracja zapomniała jednak o lokatorach mieszkających na trzech pierwszych piętrach, którzy zajmują pokoje hotelu dla pracowników PB. W ten sposób całe rodziny, często z małymi dziećmi, całkowicie pozbawione zostały możliwości korzystania z toalet i łazienek. Czasowo wyłączany jest też dopływ prądu.

– Prawdą jest, że przeprowadzamy remont kapitalny, ale woda jest aż do czwartego piętra, choć nadal są wyłączenia – mówi Mirosław Milewski, dyrektor administracyjny PB. – **Zakończenie remontu przewidziane jest na koniec września.**

Mieszkańcy „Delty” też interweniowali u dyrektora administracyjnego PB, który zaproponował im na czas remontu przeprowadzenie się do innego akademika. My zaś usłyszeliśmy od dyrektora, że w najbliższym czasie wywieszona zostanie informacja o możliwości czasowej przeprowadzki do innego akademika.

– Bardzo chętnie skorzystamy z propozycji pana dyrektora, ale jest ona nie na czasie, bo za kilka dni do innych akademików przyjadą studenci na sesję poprawkową i praktyki, a my zmuszeni będziemy do opuszczenia ich pomieszczeń – twierdzą mieszkańcy „Delty”.

Dyrekotr zapewnił też, że w związku z utrudnieniami, mieszkańcy będą płacić mniejszy czynsz za zajmowane lokale.

(rs)

Kontrole PIH

Nielegalne piwo

W lipcu i sierpniu inspektorzy Państwowej Inspekcji Handlowej przeprowadzili rutynowe kontrole sklepów sprzedających alkohol i papierosy.

Szczególnie dokładnie PIH badał legalność banderoli. Pod tym względem nieprawidłowości nie było. Mandat musiał jednak zapłacić właściciel sklepu w Kleosinie – za brak wywieszki informującej o szkodliwości spożywania alkoholu. W prywatnym sklepie przy ul. Jurowieckiej w Białymstoku nielegalnie sprzedawano piwo z konsumpcją na miejscu. Sprawę właściciela tej placówki PIH skierował do Kolegium do spraw Wykroczeń. W dwóch innych sklepach – przy ulicach Kawaleryjskiej i Familijnej – sprzedawano piwo bez wymaganego zezwolenia. Sprawy te skończyły się jednak tylko upomnieniem, ponieważ właściciele sklepów posiadali zezwolenia na wyszynk „mocniejszego” alkoholu – od 4,5 proc. Pouczono ich, że powinni mieć także zezwolenie na sprzedaż alkoholu do 4,5 proc.

MN

Wartownicy z Parku Branickich interweniują na razie prewencyjnie

Pies budzi respekt

Od ostatniej soboty ochroniarze z agencji „Nord-West” całą dobę czuwają nad przestrzeganiem porządku w Parku Branickich. Jak do tej pory, strażnicy musieli interweniować około 20 razy.

Wydaje się, że złodzieje i chuligani przejęli się informacjami prasowymi o przygotowywanej ochronie parku i pałacu. Świadczy o tym fakt zniknięcia kolejnych trzech miedzianych parapetów w noc poprzedzającą wprowadzenie nadzoru. Od tego czasu nic nie zginęło, mimo że ogrodzenie wokół obiektu nie jest jeszcze do końca szczelne.

Jak nas poinformowano, dotychczasowe interwencje mają w zdecydowanej większości charakter prewencyjny. Najczęściej działanie ochroniarzy ogranicza się do wypraszania z parku młodzieży, która – tak jak dawniej – przychodzi tu wypić wino na trawce.

– Do godziny 17 mamy w zasadzie spokój – powiedział Janusz Jasiulewicz, szef agencji „Nord-West”. – **Czujność musimy wzmóc wieczorem i nocą. Wtedy interweniujemy znacznie częściej, a pomaga nam w tym niezmiernie rotweiler, którego sam widok wpływa deprymująco na ewentualnych przestępców.**

Nieco problemów sprawia natomiast kwestia zamykania i otwierania bram do Parku Branickich. Umowa przewiduje, że zadanie to należy do „Nord-Westu”, tymczasem do końca sierpnia zajmuje się tym jeszcze pracownik Spółdzielni Inwalidów. Jak twierdzą wartownicy z agencji, nie zawsze robi to solidnie, co w oczywisty sposób utrudnia skuteczną ochronę parku.

Kłopotów nie sprawia też konkurencja. Początkowo J. Jasiulewicz obawiał się, że agencje, które przegrały przetarg, mogą utrudniać pracę „Nord-Westowi”. Wprawdzie po przetargu do Urzędu Miejskiego wpłynął protest z agencji ochroniarskiej „Sezam”, ale został odrzucony zgodnie z przepisami ustawy o zamówieniach publicznych. Czytamy w niej, że odwołanie nie musi być rozpatrywane, jeśli wartość zamówienia nie przekracza 20 tys. ECU. W przypadku zapłaty za ochronę Parku Branickich, podpisano umowę na kwotę o połowę niższą.

(mp)

Nowa ustawa o najmie lokali mieszkalnych i dodatkach mieszkaniowych promuje silniejszych

Limitowany tytuł prawny

Obowiązująca od listopada ubiegłego roku ustawa o najmie lokali i dodatkach mieszkaniowych wciąż budzi kontrowersje. Lokatorzy twierdzą, że godzi ona w ich interesy, a właściciele muszą zgłaszać się do ministerstwa o wyjaśnienie budzących wątpliwości zapisów.

Do naszej redakcji zgłosił się pan Jerzy Skrzyński, który wraz z 80-letnią matką zamieszkuje lokal zakładowy PKP przy ul. Stołecznej. 17 lipca tego roku pani Helena Skrzyńska otrzymała pismo, z którego dowiedziała się, że na podstawie obecnie obowiązującej ustawy o najmie lokali mieszkalnych i dodatkach mieszkaniowych, zajmuje lokal bez tytułu prawnego. Taki tytuł posiadał mąż pani Skrzyńskiej, który zmarł przed 15 laty. W związku z tym PKP obciążyło starszą panią odszkodowaniem za bezumowne korzystanie z lokalu, wynoszące 200 proc. czynszu, jaki osoba zajmująca lokal byłaby obowiązana opłacać.

Nic nie pomogła interwencja pana Jerzego Skrzyńskiego, powołującego się na art. 7 i 8 ustawy. Na ich podstawie małżonkowie wspólnie zajmujący lokal są z mocy prawa najemcami tego lokalu, chociażby umowa najmu została zawarta tylko przez jednego z nich. Urzędnicy z Oddziału Gospodarki Mieszkaniowej w PKP twierdzą, że swoją kontrowersyjną decyzję podjęli po konsultacji z Ministerstwem Budownictwa i Gospodarki Przestrzennej, które wyjaśniło, że powyższy przepis miałby zastosowanie, gdyby pan Teodor Skrzyński zmarł po dacie ogłoszenia nowej ustawy.

Zgodnie z tą interpretacją, Anatol Pilipiuk, zastępca naczelnika Oddziału Gospodarki Mieszkaniowej PKP twierdzi, że poprzednio obowiązująca ustawa nic nie mówiła o mieszkaniach zakładowych, ani tym bardziej o zasadach przechodzenia tytułu prawnego na członków rodziny.

W tej sytuacji poradzono pani Skrzyńskiej, aby złożyła wniosek o przydzielenie mieszkania, w którym notabene mieszka od kilkudziesięciu lat. Dzięki temu zabiegowi otrzymała ona tytuł prawny do zajmowanego lokalu oraz uniknęła płacenia odszkodowania. Jednak ta wydumana procedura wydała się zbyt prosta urzędnikom CDOKP w Warszawie, która zawarła umowę z 80-letnią emerytką na 5 lat, z zastrzeżeniem jej ewentualnego przedłużenia.

– Taka procedura jest obecnie stosowana w każdym przypadku nadawania tytułu prawnego do lokalu należącego do naszego przedsiębiorstwa – poinformował Anatol Pilipiuk.

Nie potrafił on jednak powiedzieć, co stanie się za 5 lat z emerytką i jej bezrobotnym synem. Dodał jednak, że lokale są w cenie, a mieszkania zakładowe mogą również podlegać komercjalizacji. Wynikałoby z tego, że PKP, posługując się umiejętnie niedoskonałą ustawą, stworzyło precedens, pozwalający w niedalekiej przyszłości nieźle zarobić, sprzedając na zasadach komercyjnych mieszkania, które za kilka lat opróżnia się z lokatorów tracących tytuł prawny. Wątpliwe, aby na podobny zakup było stać panią Skrzyńską, która przepracowała w PKP 25 lat.

Mirosław Piontkowski

Wokół koncepcji zagospodarowania Siennego Rynku

Awantura o konkurs

Władze miasta wspólnie z białostockim oddziałem Stowarzyszenia Architektów Polskich postanowiły zorganizować konkurs urbanistyczno-architektoniczny na zagospodarowanie obszaru Siennego Rynku i okolic. Do tej pory nie został on jednak ogłoszony, ponieważ w samym Zarządzie Miasta nie ma zgodności co do jego formuły: czy ma to być konkurs ogólnopolski, czy regionalny. Poza tym pomysł konkursu został skrytykowany przez Związek Ochrony Kupców - Pracodawców z Białegostoku.

Organizacja ta wystosowała 17 sierpnia list otwarty do Rady Miejskiej w Białymstoku i do Zarządu Miasta, w którym uznaje ogłoszenie konkursu za pomysł mijający się z celem. Związek jest zdania, że prywatni właściciele działek na terenie objętym konkursem, nie mają obowiązku stosowania się do jego ewentualnych rozstrzygnięć. Z tego powodu nie widzą potrzeby wydawania pieniędzy podatników na „konkurs, który ma duże szanse być nigdy nie zrealizowanym".

W tym samym piśmie Związek Ochrony Kupców – Pracodawców zarzucił obecnemu Zarządowi Miasta „brak koncepcji zabudowy i rozwoju centrum miasta", brak współpracy ze środowiskami biznesu i „podejmowanie decyzji zza biurka". Zdaniem autorów listu, próby nadania konkursowi charakteru ogólnopolskiego, prowadzą jedynie do znacznego zwiększenia kosztów konkursu.

W tej akurat kwestii zgadza się z kupcami białostocki oddział SARP. Architekci nie mają nic przeciwko konkursowi ogólnopolskiemu, jednak na podstawie doświadczeń z innych miast (m.in. Szczecina) twierdzą, że podniesie to koszty konkursu czterokrotnie. Z wynegocjowanych 25 tys. zł dla konkursu regionalnego, do około 100 tys. zł (miliard starych) dla ogólnopolskiego.

Jednocześnie Andrzej Nowakowski, prezes białostockiego oddziału SARP i architekt miejski, odrzuca krytykę samej idei konkursu. Jego zdaniem, obszar opracowań konkursowych ma objąć centrum miasta pomiędzy ulicami: Piękną, Kalinowskiego, Legionową, Cieszyńską i Kijowską. Są to tereny przeznaczone pod funkcje ogólnomiejskie, a większość z nich (około 70 proc.) należy do gminy Białystok.

– Dlatego właśnie nie zamierzam dopuścić do chaotycznej zabudowy tego obszaru różnymi domami, przybudówkami, kioskami czy chlewikami. Potrzebny jest konkurs, który sprecyzuje przeznaczenie poszczególnych terenów, wysokość zabudowy, jej rodzaj, wielkość i da jednocześnie całościową wizję tej części centrum – twierdzi Andrzej Nowakowski. **– Poza tym zebrane w czasie jego trwania materiały posłużą do uaktualnienia istniejącego planu miejscowego. Jeżeli jego nowa wersja zostanie przyjęta przez Radę Miejską, to będzie obowiązywał wszystkich inwestorów, również prywatnych.**

Architekt miejski nie neguje natomiast potrzeby pogodzenia interesów miasta z interesami chcących działać na tym terenie kupców i właścicieli działek. Uważa jednak, że najpierw powinni oni sygnalizować i wskazywać swoje potrzeby, pomysły rozwiązań i rozmawiać na ten temat. Wówczas część z nich może zostać uwzględniona i na przykład wpisana w warunki konkursu.

Rafał Malinowski

Pękła rura na Lipowej

W piątek od rana utrudniony był ruch samochodów na skrzyżowaniu ulicy Lipowej z Liniarskiego. Pękła bowiem rura wodociągowa, ale zanim zlokalizowano miejsce awarii (wykopy w jezdni robiono dwa razy), była już godz. 15. Bez wody pozostali mieszkańcy okolicznych budynków, także restauracja „Cristal" i inne zakłady usługowe. Była to pierwsza od około 40 lat awaria sieci wodociągowej, przebiegającej pod jezdnią ul. Lipowej. Stare rury są lepsze niż młodsza sieć wodociągowa w mieście. **(ros)**

Fot. A. Zgiet



Zebrania rad osiedlowych

W tym tygodniu odbędą się ostatnie inauguracyjne posiedzenia nowo wybranych białostockich rad osiedli.

W ubiegłym tygodniu przewodniczącym Rady Osiedla Nr 6 Starosielce został Ryszard Pietruszko, Rady Osiedla Nr 10 Sienkiewicza – Lech Lebensztajn (były Prokurator Wojewódzki), Rady Osiedla Nr 25 Mickiewicza – Zdzisław Wiśniewski, Rady Osiedla Nr 26 Pietrasze – Alina Ulman – Popławska, Rady Osiedla Nr 36 Dziesięciny I – Benedykt Bądołkowski, Rady Osiedla Nr 38 Piaski – Zbigniew Sokół, Rady Osiedla Nr 41 Jaroszówka – Stanisław Kulikowski, Rady Osiedla Nr 42 Bacieczki II – Henryk Zalewski i Rady Osiedla Nr 44 Jaroszówka II – Hanna Konopka.

W tym tygodniu ukonstytuują się następujące rady osiedli: 21 sierpnia (poniedziałek) – RO Nr 8 Wygoda; 22 sierpnia (wtorek) – RO Nr 9 Pieczurki, RO Nr 11 Bojary; 23 sierpnia (środa) – RO Nr 13 Skorupy, RO Nr 27 Przydworcowe, RO Nr 29 Młodych; 24 sierpnia (czwartek) – RO Nr 14 Nowe, RO Nr 40 Kraszewskiego; 25 sierpnia (piątek) – RO Nr 15 Dojlidy.

(RR)

Sześć zespołów strategów

Władze Białegostoku zapoznały się z przebiegiem prac nad „Strategią Rozwoju Białegostoku". Wspomniany dokument ma określić cele i priorytety w rozwoju miasta na najbliższe lata.

Zatwierdzono m.in. tryb i zakres działań Komitetu Roboczego „Strategii Rozwoju Białegostoku". Ustalono, że nad strategią będzie pracować sześć zespołów problemowych do spraw: finansów, rozwoju gospodarczego, sfery społecznej, infrastruktury technicznej, ekologii i zagospodarowania przestrzennego, polityki mieszkaniowej, bezpieczeństwa.

(RR)

Robert S. odpowie za 48 włamań w Białymstoku i Olsztynie

Miliard w trzy miesiące

Dwaj białostoczanie, oskarżeni o kilkadziesiąt włamań do mieszkań w Białymstoku i Olsztynie oraz zagarnięcie mienia znacznej wartości, staną wkrótce przed Sądem Wojewódzkim.

Starszy z włamywaczy, 32-letni Robert S., został oskarżony przez prokuratora o usiłowanie i dokonanie 48 kradzieży z włamaniem do mieszkań osób prywatnych. Przez trzy miesiące działalności, jego łupem padło mienie wartości ponad miliard starych złotych. Jego 19-letni partner został oskarżony o popełnienie 29 podobnych czynów.

Włamywacze przeważnie działali razem, czasem angażując do pomocy nieletniego. Zwykle wybierali mieszkania w wieżowcach, z typowymi drzwiami otwieranymi do wewnątrz. Gdy nikogo nie było w domu, wyłamywali je, niezależnie od tego ile miały zamków. Kradli sprzęt rtv, biżuterię, drogą odzież i oczywiście pieniądze. Działali w rękawiczkach, ale jeden raz – przy włamaniu do mieszkania przy ul. Radzymińskiej w Białymstoku, Robert S. pozostawił swoje odciski palców. Skradzione rzeczy sprzedawali znajomemu paserowi na białostockim rynku.

Największy łup wpadł im w ręce w trakcie włamania do mieszkania przy ul. Wasilkowskiej we wrześniu ubiegłego roku. Ukradli wtedy telewizor „Sony", futro, męski kożuch, radioodtwarzacz „Pioneer" i aparat fotograficzny „Olympus". Nie pogardzili też złotą biżuterią. Właściciele oszacowali swoje straty na przeszło 174 miliony starych złotych.

Obaj włamywacze zostali zatrzymani wskutek działań operacyjnych podjętych przez policję, kilka dni po wcześniejszym zatrzymaniu ich nieletniego wspólnika. Obaj przyznali się do zarzucanych im czynów i złożyli obszerne wyjaśnienia.

Jak się okazało, Robert S. był już wcześniej karany za podobne przestępstwa. Skazany na 5 lat pozbawienia wolności wyrokiem Sądu Warszawskiego Okręgu Wojskowego, został warunkowo i przedterminowo zwolniony.

(RAF)

REKLAMA REKLAMA REKLAMA REKLAMA REKLAMA REKLAMA REKLAMA REKLAMA REKLAMA REKLAMA REKLAMA REKLAMA REKLAMA REKLAMA REKLAMA

uniTERM
CHŁODNICTWO
KLIMATYZACJA
- Komory chłodnicze
- Instalacje chłodnicze
- Centrale klimatyzacyjne
- Klimatyzatory typu "Split" i "Compact".

poleca: Przedsiębiorstwo Wielobranżowe "UNITERM" S.C.
19-300 Ełk, ul. Ogrodowa 32
tel./fax 10-12-08
4610

ZORPOT
OŚRODEK RZECZOZNAWSTWA I POSTĘPU TECHNICZNEGO "ZORPOT"
Białystok • ul. Żółta 13 • tel. 214-42
wykonuje szybko i solidnie:
- wyceny majątku trwałego
- biznes plany
- oceny i wyceny samochodów, maszyn i urządzeń
- pomiary zużycia paliwa
- dokumentację zgłoszeniową wynalazków i wzorów użytkowych do Urzędu Patentowego
- dokumentację techniczną w pełnym zakresie branżowym
- ekspertyzy z zakresu ochrony środowiska

MASZ PROBLEM TECHNICZNY – JEGO ROZWIĄZANIE ZLEĆ DO "ZORPOT"
5007

HURT DETAL
Firma SPRINT oferuje
RATY
- największy wybór rowerów firm światowej klasy: GIANT, WHEELER
GIANT BIKES Precisely right
WHEELER WORLDWIDE
- pełny serwis gwarancyjny i pogwarancyjny oraz akcesoria
Białystok, Sienkiewicza 81/3, tel. 76-13-95
5006

FIMOT EŁK
ul. Słowackiego 11
tel./fax (0-87) 10-31-03, 10-48-40
AUTORYZOWANY DEALER
FABRYKA SAMOCHODÓW W LUBLINIE
LUBLIN
FSO: Polonez, Caro, Truck
wszystkie typy CENY FABRYCZNE gotówka, raty, leasing
NYSA C-15
4960

W szkołach policealnych modne kierunki medyczne

Pielęgniarek nie zabraknie

W tym tygodniu w publicznych szkołach policealnych i pomaturalnych odbędą się egzaminy wstępne oraz rozmowy kwalifikacyjne. W niektórych kandydaci staną przed komisją egzaminacyjną już dziś.

Egzaminy wstępne odbędą się w szkołach, w których na jedno miejsce przypada więcej niż jeden kandydat. W tym roku najwięcej absolwentów szkół średnich wybrało kierunki medyczne. Na przykład w Medycznym Studium Zawodowym w Białymstoku przygotowano po 30 miejsc w 4 klasach, które ruszą od 1 września, i jedną klasę, która rozpocznie pracę od lutego 1996 r. Na kierunek technik farmaceutyczny będzie tutaj zdawać aż 95 osób, technik fizjoterapii – 84, technik analityki medycznej – 31. Mniej kandydatów, w porównaniu z liczbą miejsc, zgłosiło się jedynie do klasy technik elektrokardiologii – 23 osoby.

Podobny tłok panuje w Zespole Szkół Medycznych w Białymstoku. Choć wydaje się, że pielęgniarki (pielęgniarze) zarabiają niewiele i nie ma raczej szans, aby coś pod tym względem zmieniło się w najbliższych latach, to właśnie w tym zawodzie chciałoby pracować najwięcej osób. Na pielęgniarstwo dokumenty złożyło 84 kandydatów, a miejsc jest tylko 60. Dużo chętnych chciałoby także zostać ratownikiem medycznym – 52 kandydatów i położną – 45 dziewcząt. W tych klasach jest jednak tylko po 30 miejsc. Mniej chętnych, niż przygotowanych miejsc, jest w klasie higienistka stomatologiczna – 20 kandydatów na 30 miejsc.

Zawód pielęgniarki nie jest za to zbyt popularny w Zespole Szkół Medycznych w Bielsku Podlaskim. Na ten kierunek zgłosiło się 20 osób (na 30 miejsc).

Od kilku lat powodzeniem cieszą się kierunki ekonomiczne. W tym roku w Zespole Szkół Ekonomiczno-Handlowych w Białymstoku przygotowano po 30 miejsc w dwóch klasach: ekonomika i organizacja przedsiębiorstw oraz finanse i rachunkowość. O przyjęcie będzie się ubiegało 90 kandydatów.

Dużo chętnych zgłosiło się także do Szkoły Policealnej Pracowników Służb Społecznych. W klasie pracownik społeczny ma się uczyć 70 osób, kandydatów zaś jest stu. Zainteresowaniem cieszył się również zawód technik usług kosmetycznych w Zespole Szkół Zawodowych Nr 2 w Białymstoku. Zgłosiło się 45 kandydatów, miejsc zaś jest tylko 30.

Do klasy technik prac biurowych w Zespole Szkół w Sokółce dokumenty złożyło akurat tylu chętnych, ile było miejsc – 30. Jednak ten sam kierunek nie miał powodzenia w Zespole Szkół Mechanicznych w Łapach. Na razie jest tylko 5 chętnych, klasa zaś ma liczyć 30 uczniów. Za mało kandydatów jest również w innych szkołach. W Zespole Szkół Geodezyjno-Budowlanych w Białymstoku technikiem geodetą chciałoby zostać 20 osób (miejsc jest 30). W Zespole Szkół Elektrycznych w Białymstoku do klasy technik informatyk zgłosiło się 21 kandydatów, a do klasy technik elektryk-energoelektronik – tylko dwóch (w obu oddziałach jest po 30 miejsc). Z małym zainteresowaniem spotkała się także oferta Zespołu Szkół Gastronomicznych w Białymstoku, gdzie w klasie technik hotelarstwa chciałoby się uczyć tylko 7 uczniów. **Ani jedna osoba nie złożyła dokumentów do klas technik mechanik-naprawa i eksploatacja pojazdów samochodowych** (ZSM w Łapach), **technik ogrodnik** (ZSR w Białymstoku) **i technik inżynierii środowiska i melioracji** (ZSMW w Białymstoku). W dwóch ostatnich przypadkach szkoły zrezygnowały z utworzenia klas. Większość szkół, którym do utworzenia klas brakuje uczniów, przyjmuje jeszcze dokumenty, mimo że termin minął ponad tydzień temu. Absolwenci, którzy nie są zainteresowani tą ofertą, mają jeszcze do wyboru kilkanaście policealnych szkół niepublicznych. Nauka jest tam jednak płatna.

MN

W Białymstoku jest około 500 narkomanów i 63 nosicieli wirusa HIV

Zalegalizowanie narkomanii?

Jeśli ktoś chce wyjść z uzależnienia, to sobie poradzi – twierdzą pracownicy Monaru. Nigdzie na świecie nie ma tak rozwiniętego systemu opieki nad narkomanami jak w Polsce.

W niektórych miastach Polski wprowadzany jest w życie program poprawy życia narkomanów, zadaniem którego będzie m.in. wyłonienie faktycznej liczby osób uzależnionych. Powstanie tego programu wywołało wiele kontrowersji wśród osób mających kontakt z narkomanami.

Jednym ze sposobów poprawy życia narkomanów ma być powołanie street workers (ulicznych terapeutów). Mają oni wychodzić na ulice, spotykać się z biorącymi narkotyki. Mają rozmawiać, ale nie tylko. Będą też rozdawać strzykawki i uczyć prawidłowego robienia zastrzyków, po to by zapobiegać rozszerzaniu się wirusa HIV.

Jednak głównym zadaniem terapeutów będzie szukanie sposobów na wyciągnięcie narkomana z uzależnienia i umożliwienie mu powrotu do normalnego życia.

W Białymstoku program taki nie będzie funkcjonował. Prawie wszystko, co proponują autorzy programu, białostoccy narkomani już mają. Spotykają się z nimi terapeuci, którzy co prawda nie rozdają na ulicach strzykawek i nie pokazują jak prawidłowo zrobić sobie zastrzyk, ale wyszukują ludzi biorących narkotyki. Ze strzykawką też nie ma kłopotu. Dziś narkomani mogą zgłosić się do każdej przychodni miejskiej lub punktu konsultacyjnego i dostać sprzęt. Wystarczy powiedzieć, że się bierze i potrzebuje czystej strzykawki.

Zdaniem pracowników białostockiego Monaru, taki pomysł to chora sprawa. Już samo rozdawanie strzykawek było czymś w rodzaju zalegalizowania narkomanii. Monar powołany został do tego, by wyciągać ludzi z nałogu, a nie uczyć jak to należy robić.

– **Problem tkwi gdzie indziej** – usłyszeliśmy w punkcie konsultacyjnym dla narkonamów. – **Trzeba uczulić dorosłych, a przede wszystkim rodziców na skalę problemu. Ćpać zaczynają już dzieciaki w podstawówkach.**

Tymczasem dorośli sprawą się nie interesują. Nie ma pieniędzy na organizowanie wolnego czasu dla młodzieży, zamykane są kluby osiedlowe. A z danych Monaru wynika, że powodem pierwszego kontaktu z narkotykiem w większości jest nuda.

Do programu szkół wprowadzono obowiązkowe spotkania z pracownikami Monaru. Zajęcia prowadzone są nie tylko z dziećmi, ale też z rodzicami. Niestety, ci ostatni nie chcą zupełnie o tym słyszeć, twierdząc, że problem ich nie dotyczy.

Jednym z zadań programu ma być też zapobieganie wzrastającej liczbie nosicieli wirusa HIV.

W czasie czterech lat działania Poradni dla chorych na AIDS i nosicieli wirusa HIV w Białymstoku przebadano ok. 600 osób. W tym czasie zmarło już 20. Obecnie w naszym mieście zarejestrowanych jest 63 chorych. Niestety, ostatnio coraz mniej osób zgłasza się na testy, wykonanie których jest całkowicie bezpłatne.

Zdaniem pracującego tam lekarza, Adama Andrzejewicza, wprowadzenie takiego programu jest jak najbardziej celowe.

– **Jest to dobry pomysł** – mówi dr Andrzejewicz. – **Tak się robi w wielu państwach, a prowadzi to do kontroli narkomanów i zarażonych wirusem.**

Agnieszka Suchowierska

Pielgrzymka do Wilna

W sobotę wyruszyła z Białegostoku III Ekumeniczna Pielgrzymka Białystok – Grodno – Wilno. W tym roku odbywa się ona w intencji dziękczynnej za tegoroczną koronację znajdującej się w Białymstoku kopii obrazu Matki Bożej Miłosierdzia oraz za jedność i wzajemne przebaczenie narodów: polskiego, białoruskiego i litewskiego.

III Ekumeniczna Pielgrzymka Białystok – Grodno – Wilno rozpoczęła się w sobotę, o godz. 8 mszą św. w białostockiej bazylice. W nabożeństwie przed kopią obrazu z Ostrej Bramy, które odprawił metropolita białostocki abp. Stanisław Szymecki, uczestniczyło około 200 pątników. Wszyscy pielgrzymi zostali następnie przewiezieni autobusami do Kuźnicy Białostockiej, gdzie na granicy polsko – białoruskiej powitał ich konsul generalny RP w Grodnie Mariusz Maszkiewicz.

W trakcie tej ekumenicznej pielgrzymki, w której biorą także udział prawosławni i niewierzący, pątnicy przejdą około 210 kilometrów z Kuźnicy Białostockiej do Wilna. 25 sierpnia pielgrzymka przybędzie do stolicy Litwy, gdzie o godz. 18 rozpocznie się msza św. przed obrazem Matki Boskiej Ostrobramskiej. **(RR)**



Fot. A. Zgiet

W przyszłym roku na Leśnej Dolinie klasy I – III będą uczyć się w nowych salach

Gmina buduje szkołę

W ubiegłym tygodniu w białostockim Urzędzie Miejskim odbył się przetarg, który miał wyłonić wykonawcę szkoły podstawowej na Leśnej Dolinie.

Jak powiedział „Współczesnej" Janusz Ostrowski, naczelnik Wydziału Budownictwa i Inwestycji UM, do komisji przetargowej wpłynęło osiem ofert od firm, które były gotowe podjąć się budowy. Nie wyłoniono jednak wykonawcy, bowiem uznano, że należy się dokładnie przyjrzeć wszystkim propozycjom. Ostateczna decyzja w tej sprawie ma zapaść w tym tygodniu.

Szkoła ma powstać przy ul. Armii Krajowej. W I etapie wybudowanych zostanie dwanaście sal lekcyjnych. Uczyć się w nich będą dzieci z klas I-III. Całość prac miałaby się zakończyć przed 1 września 1996 r. W przyszłości szkoła na Leśnej Dolinie zostałaby rozbudowana o kolejne izby lekcyjne i salę gimnastyczną.

Inwestycję na osiedlu Leśna Dolina w całości sfinansuje gmina Białystok, która w tegorocznym budżecie przeznaczyła na ten cel 300 tys. zł.

(RR)

REKLAMA REKLAMA REKLAMA REKLAMA REKLAMA REKLAMA REKLAMA REKLAMA REKLAMA REKLAMA REKLAMA REKLAMA REKLAMA REKLAMA REKLAMA REKLAMA

Chcesz dać reklamę?! ZADZWOŃ Nasz przedstawiciel handlowy odwiedzi Ciebie Białystok tel. 42-05-21 GAZETA współczesna

S.C. P.W. BAZAROL WĘGIEL orzech, kostka, kęs niskie ceny zapewniamy transport odbiorcom hurtowym upusty oraz materiały budowlane Księżyno, ul. Alberta 6 tel. 632-289 5143

Białystok, ul. Siedleckiego 15 (Wygoda) od Traugutta ELBÓ tel. 754-600, 538-066 dom 436-521 tel. kom. 090265565 WYPOSAŻENIE SKLEPÓW ● Producent mebli: regały, lady, wieszaki, kratki ● Meble z rur chromowanych i złotych, systemy TRIS, MARKET - import z Włoch PROJEKTY I WYKONANIE 5398

SPOŁECZNA SZKOŁA PODSTAWOWA NR 2 w Białymstoku przy ul. Narewskiej 13 OGŁASZA NABÓR DZIECI NA ROK SZKOLNY 95/96 GWARANTUJEMY: proponujemy klasy maksymalnie do 14 osób wysoki poziom kadry nauczycielskiej wokół piękna okolica - sady i zieleń. Podania proszę składać do 25 sierpnia pod adresem: Białystok, ul. Narewska 13 tel. 512-976 5403

uniTERM CIEPŁOWNICTWO: ✕ kotły na olej opałowy ✕ firmy ACV Belgia ✕ pojemnościowe wymienniki ciepłej wody ✕ grzejniki "Purmo" ✕ grzejniki "Convector" ✕ automatyka poleca: Przedsiębiorstwo Wielobranżowe "UNITERM" S.C. 19-300 Ełk, ul. Ogrodowa 32 tel./fax 10-12-08 4611

TELEWIZJA

PROGRAM 1

6.00 Kawa czy herbata? w tym miniatury: Tadeusz Gajcy „Dotknięty ogniem" i Bronisław Maj „Biały chłopiec"
7.45 VIP – rozmowa Jedynki
8.00 Dźwiękogra – quiz muzyczny dla dzieci
8.15 Małe bajeczki: Danutta Gellnerowa „Kaczorkowe buty"
8.25 Gimnastyka": Tai-chi
8.30 Lato z czarodziejem
9.00 Wiadomości
9.10 „Latający kiwi" – serial prod. ang.
10.05 „Dr Quinn" – serial prod. USA
10.50 Muzyczna Jedynka
11.00 Klub samotnych serc
11.20 Sto lat – magazyn ubezpieczeń społecznych
11.30 Lato z Magazynem Notowań – Nad Pilicą, Lato z margerytką
12.00 Wiadomości
12.10 Agrobiznes – rolniczy progr. infor.
12.15 Wokół wielkiej sceny
13.00 Okiem reportera – wczoraj: „Z kronik 1894 r."
13.05 Przez lądy i morza: Afryka wczoraj i jutro
13.25 Pojedynek miesiąca
14.00 Kino letnie: „Star Trek IV" – „Podróżuj do domu" – film prod. USA
15.50 Rusz się Kaziu! – magazyn sportowo-rekreacyjny
16.00 Niezwykłe muzea: Muzeum Diabła Polskiego
16.25 Luz – magazyn nastolatków
16.55 Kalendarium XX wieku
17.00 Teleexpress
17.20 Forum – program publicystyczny
18.05 Yach Festival
18.30 „Murphy Brown" – serial prod. USA
19.00 Wieczorynka (filmy przyrodnicze)
19.30 Wiadomości
20.10 Teatr TV: John Whiting „Nigdy więcej"
21.40 Puls dnia
22.00 Tydzień prezydenta
22.10 Studio Sport
22.30 MdM, czyli Mann do Materny, Materna do Manna – progr. rozryw.
23.00 Wiadomości
23.10 Mistrzowie kina: Pierre Etaix „Wielka miłość" – komedia prod. franc.
0.35 Komputerowa szkoła Marka Peryta
0.50-1.50 Przeboje Bogusława Kaczyńskiego

PROGRAM 2

7.00 Panorama
7.10 Sport – telegram
7.20 Poranny magazyn Dwójki, w tym Gość poranny i Dziennik krajowy
7.50 Akademia Zdrowia Dwójki
8.00 Programy lokalne
8.30 „Mork i Mindy" – serial prod. USA
9.00 „Orkiestra": Zdjęcie – program muzyczny prod. izraelskiej
9.30 „Nasza wielka rodzina": „Bezszelestny łowca" – serial dok. prod. japońskiej
10.00 Bractwo rowerowe, Chcecie bajki – oto bajka
10.25 „Pan Magoo" – serial anim. prod. USA
10.30 Familiada – teleturniej
11.00 „Hardcastle i McCormick" – serial prod. USA
11.50 Clipol – magazyn polskiej muzyki rozrywkowej
12.20 Spotkanie z gwiazdą: David Byrne
12.30 Muzyczne nowości Dwójki
12.50 Akademia Zdrowia Dwójki – program sportowo-rekreacyjny
13.00 Panorama
13.20 Rodzina: „Szczęście budujemy sami" – film dok.
14.20 Powstańczy Krzyż Południa
14.50 Powitanie
15.05 „Akademia policyjna" – serial anim. prod. USA
15.30 Multihobby
16.00 Listy z Europy
16.20 Cienie życia: Kariery
16.30 Studio Sport: Gol – magazyn piłkarski
17.00 „Zwycięzca bierze wszystko" – serial produkcji niemieckiej
18.00 Panorama
18.10 Programy lokalne
19.00 Koło fortuny – teleturniej
19.35 Bractwo rowerowe, Chcecie bajki – oto bajka
20.00 „Allo, allo" – serial komediowy prod. ang.
20.35 Auto – magazyn motoryzacyjny
21.00 Panorama
21.30 Reforma Ubezpieczeń Społecznych
21.35 „Emilie" – serial prod. kanad.
22.20 Camerata 2
23.00 Maraton trzeźwości – Pod znakiem szarotki
23.30 Studio folk
24.00 Panorama
0.05-0.55 Portret kompozytora – Zbigniew Rudziński

POLSAT

Informacje – 16.30, 18.30, 19.55, 22.00
8.00 Film anim. dla dzieci; 8.15 Klub Lady Fitness; 8.30 Disco Polo Lato; 9.20 Smakosze i rozkosze; 9.30 „Sekrety" – serial; 10.00 „Szpital miejski" – serial; 10.50 „Dieppe" – film kanad.; 12.30 „Oblicza wojny" – serial ang.; 13.30 Twój lekarz; 14.00 Oskar – mag. filmowy; 14.30 Tylko dla dam; 15.00 Kostka szczęścia; 15.10 „Więźniarki" – serial; 16.00 Czas na naturę; 16.40 Film anim. dla dzieci; 16.55 Disco Polo Lato; 17.45 Smakosze i rozkosze; 17.55 „Sekrety" – serial; 18.25 Kostka szczęścia; 18.55 „Matrix"; 20.00 Film na telefon: „Ludzkie uczucia" – film USA-franc. i „Z obcym w łóżku" – film USA; 22.15 Kostka szczęścia; 23.20-0.50 Trzeci Turniej Żużlowy Camel Cup

POLONIA

6.55 Program dnia; 7.00 Panorama; 7.10 Automania; 7.40 „20-lecie YAPY"; 8.15 „Ojczyzna polszczyzna"; 8.30 „Disco Polo Live" cz. 4 (powt.); 9.00 Wiadomości; 9.15 Festiwal Muzyki Łańcut '95"; 9.45 „Znak orła" – serial; 10.15 Moje książki: Joanna Rawik; 10.35 „W labiryncie" – serial; 11.30 „Wakacje na polską nutę"; 12.00 Wiadomości; 12.15 Wakacje, przygoda, miłość „Łabędzi śpiew" – film; 13.40 „Powrót do Ptaszyna" – rep.; 14.15 Piosenki z...; 14.25 Rozmowa dnia; 15.00 Historia; 15.30 „Hajstra – bocian ciemnego lasu"; 16.00 Architektura drewniana w Polsce; 16.30 Gra – teleturniej; 17.00 Teleexpress; 17.15 „Podróż za jeden uśmiech" – ser.; 17.45 „Perły i dukaty" – serial; 18.10 Film animowany dla dzieci; 18.30 Wspólnota w kulturze; 19.00 Zaproszenie; 19.20 Dobranocka: „Opowiadania Muminków"; 19.30 Wiadomości; 19.55 Radio Powstańcze „Błyskawica" – 21 sierpnia 1944 r.; 20.00 Publicystyka; 21.00 Panorama; 21.30 Czarne, białe i w kolorze „Smarkula" – film polski; 23.20 Gość Muzycznej Jedynki – Emigranci; 23.45 Bliskie spotkania – Jerzy Stuhr; 0.20 Gwiazdy sportu dziś; 0.35-1.05 Lato z Mozartem: Koncert skrzypcowy A-dur KV 219 Krzysztof Jakowicz i Polska Orkiestra Kameralna

POLONIA 1

6.00 „Jolanda" – telenowela; 6.45 „Posterunek przy Hill Street" – serial policyj. prod. USA; 7.45 Teleshop; 8.10 Filmy anim. dla dzieci; 9.50 Film dokumentalny; 10.40 Magnum – serial USA; 12.20 Filmy animowane dla dzieci; 14.00 Film dokumentalny; 15.35 Teleshop; 16.00 Filmy anim. dla dzieci; 17.30 „Drużyna A" – serial USA; 18.20 Maria – serial prod. argent.; 19.10 „Posterunek przy Hill Street" – serial polic. USA; 20.00 Cellini – film wł.; 21.50 „MacGyver" – serial USA; 22.45 „Drużyna A" – serial USA; 23.35 Maria – serial prod. argent.; 0.20 „Posterunek przy Hill Street" – serial polic. USA; 1.10 Cellini – film wł.; 3.00 „MacGyver" – serial USA; 3.50 „Drużyna A" – serial USA; 4.40 „Posterunek przy Hill Street" – serial polic. USA; 5.10 Maria – serial prod. argent.

ATV TELEWIZJA KABLOWA

18.00 Początek programu; 18.05 **Potęga miłości,** telenowela, Kolumbia, 1992, 50 min; 19.00 **Leczą, czy trują?** – serial pop.-nauk., USA, 1992, 28 min; 19.30 **Dookoła świata,** mag. krajoznawczy, Polska, 1995, 28 min; 20.00 **Pirat,** serial obyczajowy, USA, 1979, 45 min, reż. Kenneth Annakin, wyst. Franco Nero, Annie Archer, Christopher Lee, Armand Assante; 21.00 **Wrestling,** show sportowy, USA, 1995, 55 min; 22.00 Zapowiedzi programowe; 22.05 **Santa Barbara,** saga rodzinna, USA, 44 min; 23.00 **Maguy,** serial komediowy, Francja, 24 min, wyst. Rosy Varte; 23.30 **Czas na miłość:** serial obyczajowy, Francja, 1983, 13 min; 00.00 **Cztery Dwójki,** komedia USA, 1975, 82 min, reż. William H.Bushnell, wyst. Jack Pallance, Carol Lynley; 1.25 **Madonna,** film dok., USA, 1993, 25 min; 1.55 **Na dobranoc.**

TEATRY • KINA

Teatr Dramatyczny im. Al. Węgierki w Białymstoku – nieczynny (przerwa urlopowa).
Białostocki Teatr Lalek – nieczynny (przerwa urlopowa).

KINA W BIAŁYMSTOKU

„SALA KAMERALNA" – „Dwa miliony dolarów napiwku" (USA, l. 15), godz. 11.30, 19.00; „Dzika rzeka" (USA, l. 12), godz. 14.00, 16.30.
„TON" – „Kongo" (USA, l. 12), godz. 10.30, 14.30, 16.30, 18.30; „Prawo Bronxu" (USA, l. 15), godz. 12.30, 20.30.
„FORUM" – „Czarny książę" (USA, bo), godz. 14.00, 18.00, „Maska" (USA, l. 12), godz. 16.00, „The Bodyguard" (USA, l. 15), godz. 20.00.
„SYRENA" – „Głupi i głupszy" (USA, l. 12), godz. 12.00, 16.30, 20.15; „Piknik pod wiszącą skałą" (austral., l.15), godz. 14.00; „Zniewoleni" (ang., l. 15), godz. 18.15, 22.00.

KINA W WOJEWÓDZTWACH

BIAŁOSTOCKIM
Bielsk Podlaski „Znicz" – „Francuzka" (franc., l. 15).
Dąbrowa Białostocka „Lotos" – „Rob Roy" (USA, l. 15).
Sokółka „Sokół" – „Głupi i głupszy" (USA, l. 12).

ŁOMŻYŃSKIM
Łomża „Millenium" – „Brdząc w opałach" (USA, l. 12), godz. 12.00, „Mały Budda" (ang.-franc., l. 15), godz. 17.00, „Priscilla królowa pustyni" (austral., l. 15), godz. 20

SUWALSKIM
Suwałki „Bałtyk" – „Znak smoka" (USA, l. 12), godz. 17.00, 19.00.
Ełk „Polonia" – „Szklana pułapka 3" (USA, l. 15), „101 Dalmatyńczyków" (USA, b.o.).
Giżycko „Fala" – „Ja cię kocham, a ty śpisz" (USA, l. 15).
Mikołajki „Żagiel" – „Strażnik czasu" (USA, l. 15).
Wydminy „Irys" – „Pulp Fiction" (USA, l. 15).

W RAZIE WYPADKU

Policja – tel. 997
Straż Pożarna – tel. 998
Pogotowie Gazowe – tel. 992
Pogotowie Ciepłownicze – tel. 993
Pogotowie Elektryczne – tel. 991
Pogotowie Techniczne Wodociągów – tel. 994
Informacja o usługach – tel. 951

SŁUŻBA ZDROWIA

W BIAŁYMSTOKU
Pogotowie Ratunkowe, ul. Poleska 89, tel. biura wezwań 970, 999, 524-192.
Informacja Pogotowia tel. 422-222.
Ambulatorium Pogotowia, ul. Poleska 89
– Pediatryczne – czynne w dni robocze w godz. 19-7, w wolne soboty w godz. 15-7, w niedziele i święta w godz. 7-7.
– Internistyczne – czynne codziennie przez całą dobę.
– Stomatologiczne – czynne w dni robocze w godz. 19-7, w wolne soboty w godz. 15-7, w niedziele i święta w godz. 7-7.
Gabinety zabiegowe:
– Internistyczny dla dorosłych – czynny codziennie przez całą dobę.
Gabinet dla dzieci czynny w dni robocze w godz. 19-7, w wolne soboty w godz. 15-7, w niedziele i święta 7-7.
Ambulatorium Chirurgiczne dla dorosłych, ul. I. Białówny 11, tel.42-40-41.
Ambulatorium Chirurgii Dziecięcej, ul. Wołodyjowskiego 3a, tel. 42-59-60.
„Hospicjum" Dom Opatrzności Bożej, ul. Świętojańska 1c, tel. 415-607 – czynny przez całą dobę.
„Hospicjum Domowe", ul. Piotrkowska 2, tel. 421-000, godz. 15.00-17.00 (w dni robocze).

APTEKA (ostry dyżur)
ul. Malmeda 12, tel. 327-529, ul. Poleska 89, tel. 522-111.

SZPITALE
DYŻURY CODZIENNE
Woj. Szpital Zespolony im. J. Śniadeckiego, ul. M. Skłodowskiej-Curie 25, tel. 42-16-21 do 26, 42-70-41– dyżuruje **rehabilitacja** oraz oddziały **dziecięce: chirurgia, reanimacja, laryngologia.**
Woj. Szpital Specjalistyczny im. K. Dłuskiego, ul. Żurawia 14 do godz. 15 tel. 327-570, 327-694, po godz. 15 tel. 323-593 dyżurują **oddziały: choroby płuc dzieci, sztucznej nerki, zakaźny dorosłych.**
Specjalistyczny Dermatologiczny ZOZ, ul. Św. Rocha 3, tel. 42-53-01, 42-02-08.
Regionalny Szpital Onkologiczny, ul. Ogrodowa 12, tel. 320-116.

OSTRE DYŻURY
W DNIU 21 VIII 1995 r.
CHIRURGIA, REANIMACJA, LARYNGOLOGIA, OKULISTYKA – Państwowy Szpital Kliniczny im. J. Sztachelskiego, ul. M. Skłodowskiej-Curie 24, tel. 42-24-31 do 39, 42-36-13 do 16.
POŁOŻNICTWO z GINEKOLOGIĄ – Woj. Szpital Zespolony im. J.Śniadeckiego, ul. Warszawska 15, tel. 327-100.
ODDZIAŁ GRUŹLICY, ZAKAŹNY DZIECIĘCY – Woj. Szpital Specjalistyczny im. K. Dłuskiego, ul. Żurawia 14 do godz. 15 tel. 327-570, 327-694, po godz. 15 tel. 323-593.
NEUROLOGIA – Specjalistyczny Psychiatryczny ZOZ, Choroszcz, tel. 42-70-51.
WEWNĘTRZNY – Szpital Miejski im. PCK, ul. Sienkiewicza 79, tel. 750-800, 788-824.
DZIECIĘCY WEWNĘTRZNY + NEUROLOGIA – Dziecięcy Szpital Kliniczny, ul. Waszyngtona 17, tel. 42-40-31.
W ŁOMŻY
Pogotowie Ratunkowe – tel. 999 oraz 16-38-55
Pogotowie Chirurgiczne – Szosa Zambrowska 1/27 – czynne przez całą dobę.
Woj. Szpital Zespolony, ul. M. Skłodowskiej-Curie 1, tel. 16-24-01.
Apteka (ostry dyżur), ul. Dworna 35, tel. 16-32-44.

W SUWAŁKACH
Pogotowie Ratunkowe – tel. 999
Woj. Szpital Zespolony, ul. Szpitalna 60, tel. 67-25-46.
Szpital Miejski Zespołu Opieki Zdrowotnej, ul. Kościuszki 101, tel. 66-22-41.
Apteka Prywatna (ostry dyżur), ul. Gałaja 4, tel. 66-49-31.

TELEFONY ZAUFANIA

Białystok – tel.988, czynny codziennie w godz.18-4. **Białystok – Komitet Ochrony Praw Dziecka,** tel. 322-322, czynny we wtorki i piątki w godz. 16-18.
Białystok – Telefon zaufania dla kobiet w ciąży i rodzin – 32-22-22.
Łomża – tel. 988, czynny w poniedziałki, środy i piątki w godz. 16.30 - 21.30.
Łomża – Telefon zaufania dla kobiet 16-45-53, poniedziałek, czwartek, godz. 20-22.
Suwałki – tel. 988, 67-49-41, czynne codziennie (oprócz sobót, niedziel i świąt) w godz. 18-6.

RADIO

PROGRAM I

Wiadomości: **co godzinę;**
Komunikaty energetyczne, gazownictwa i losowe: **7.55, 13.00, 20.05**
Prognoza pogody dla rybaków: **0.58, 6.28, 13.00, 19.25**
24.00-5.58 Program nocny; 0.10 Baśnie dla bezsennych – M. Wolski; 0.28 Radio nocą; 5.58-8.30 Sygnały dnia; 8.30 Radio Biznes; 9.00-11.55 Lato z Radiem, w tym powieść: W. Groom'a – „Forrest Gump"; 12.05 i 19.00 Z kraju i ze świata – mag.; 12.28-16.00... Po hejnale, w tym Radio kierowców; 16.00 Dziennik popołudniowy; 16.12 Aktualności; 16.45 Dziennik Radia Watykańskiego; 17.05 System; 17.15 Z archiwum MUZYCZNEJ JEDYNKI: Piosenki do słuchania we dwoje; 17.30 Top-Ten – lista przebojów Billboardu; 18.05 Echo: „Rody uczone"; 18.35 Przeboje wiecznie młode; 18.55 Z list przebojów pr. I; 19.30 Radio dzieciom: „Zwyczajna księżniczka"; 20.20 Wszystko jest poezją; 20.25 Koncert życzeń; 20.45 J. Zająców-na – „Dom schadzek"(ost.); 21.05 Kronika sportowa; 21.30 Muzyka wśród przyjaciół – W. Conover; 22.00 Wydarzenia dnia; 22.20 Poetyckie prezentacje: W. Szymborska; 22.45 Wojsko, militaria, obronność; 23.05 Poezja z ducha muzyki poczęta; 23.10 Wieczory z Rowickim. Utwory Haydna i Brahmsa; 23.55 Pogaduchy do poduchy.

PROGRAM III

Serwis Trójki co godzinę
0.05-6.00 Trójka pod księżycem; 4.30 Lektura na bezsenność: Markiz de Sade – „Małżonek ukarany – opowieści, humoreski, anegdoty"; 6.00-9.05 Zapraszamy do Trójki; 6.45 Czy mówisz po polsku?; 7.45 Informacje sportowe; 8.45 Business news; 9.05-11.00 Każdy gra inaczej; 9.15 PPR – Poranna Porcja Rozrywki; 9.30 Informator ekonomiczny; 10.10 PPR – Przedpołudniowa Porcja Rozrywki; 11.05 Powieść na lato: J. Austin – „Mansfield Park"; 11.15 Puls Trójki; 11.58 Giełda Papierów Wartościowych; 12.05 W tonacji Trójki; 13.05-16.00 Trójka na dwa głosy; 13.15 Powtórka z rozrywki; 14.15 Muzyczna poczta UKF; 14.30 Książka tygodnia: T. Wolfe – „Próba kwasu w elektrycznej oranżadzie"(1); 14.40 Nowości muzyczne; 15.30 Bliżej Ziemi; 16.00-19.05 Zapraszamy do Trójki; 18.10 Informacje sportowe; 19.05 BRUM; 20.05 Notes kulturalny; 20.15 Trzy kwadranse jazzu; 21.05 Klub Trójki; 22.05 Informacje sportowe; 22.10 Gitarą i piórem; 23.00 To był dzień – mag. inform.-public.; 23.30 Trochę swinga.

RADIO BIAŁYSTOK

FM 72,68 72,8 MHz
PROGRAM REGIONALNY
Wiadomości Radia Białystok co godzinę
Przegląd prasy: 5.15, 6.20; **O tym się mówi**: 5.20, 7.20, 13.10; **Informacje z przejść granicznych**: 5.40, 6.08, 7.38, 8.55, 14.38, 16.48; **Dziś w regionie**: 8.09, 14.08; **Regionalne notowania walutowe**: 8.20, 11.12, 14.08, 15.08, 16.08; **Wiadomości z Giełdy**: 12.15, 13.45.
5.00 FAKTY I MUZYKA (wiadomości co 10 min) – prow. G. Kazberuk; 5.45 Zielone Studio; 6.38 Jak minęła noc; **9.05 TU TWOJE RADIO** – prow. W. Grzechowiak; 9.15 Akademia dowcipu mówionego; 9.29 Horoskop; 9.45 Powieść Danuty Mostwin – „Odkrywanie Ameryki" – czyta Maria Brzezińska; 11.45 Życiowe ścieżki sierżanta Walieszki; **14.05 FAKTY I MUZYKA** (wiadomości co 10 min) – prow. L. Pilarski, w tym o 17.05 **ZADZWOŃ DO NAS: 44-22-22**; 18.30 Ukraińska Dumka – aud. J. Misiejuka; 18.45 Pod znakiem Pogoni – aud. J. Leszczyńskiego; 19.05 Coca Cola is the Music – prow. C. Makarewicz; 19.35 Cały ten jazz – aud. J. Papaja; 20.05 Winston S. Churchill – „Druga wojna światowa"; 20.15 WIECZORNA WSZECHNICA – prow. D. Kuć; 21.05 Jak z Reymonta – aud. E. Biesiady; 21.30 Po upadku – aud. S. Poznańskiego; 21.45 Czy mnie jeszcze pamiętasz? – aud. J. Papaja; 22.00 Reflektorem po świecie – program BBC; **23.05 NOCNA ORKIESTRA RADIA BIAŁYSTOK** – prow. Grzegorz Kazberuk.

PROGRAM DRUGI

FM 100,2 MHz
18.30-23.00 Radio gra na sto i dwa – prow. Jarosław Ciszewski.

RADIO Zet

65,99 MHz
Wiadomości co godzinę całą dobę
Wiadomości co kwadrans: 6.00-9.00
Wiadomości sportowe: 6.08, 6.33, 7.09, 7.34, 8.07, 9.05
Wiadomości giełdowe: 12.05, 13.05, 14.05
4.00-6.00 Świt z Radiem Zet; 6.00-9.00 Poranek z Radiem Zet; 8.10 Komentarz dnia; 8.15 Gość Radia Zet – wywiad Andrzeja Woyciechowskiego; 6.26, 7.24, 8.49 Mała Encyklopedia Dobrych i Złych Obyczajów Jacka Fedorowicza; 9.15 Urodziny z Radiem Zet; 10.00-12.00 Muzyczne lato z radiem Zet; 12.15 „Dzwonię do Pani... Pana" – program Janusza Weissa; 13.00 Muzyczne lato z Radiem Zet; 17.15 Tajemniczy Przedmiot Radia Zet; 19.00-20.00 Komputerowa lista przebojów Radia Zet; 21.15 Klub Radia Zet; 22.15 Hip Hop Zet – Plotki ze świata show-biznesu; 23.15 Bezsenność z Radiem Zet – Dorota Szuszkiewicz, Kazimierz Robak; 2.00-4.00 Noc z Radiem Zet.

RADIO AKADERA

FM 71,24
Wydarzenia: **0.00, 6.00, 6.30, 7.00, 7.30, 8.00, 8.30, 9.00, 10.00, 11.00, 12.00, 13.00, 14.00, 15.00, 16.00, 17.00, 18.00, 19.00, 20.00, 21.00, 22.00, 23.00**
Ogłoszenia: **od 7.15 do 20.15 co godzinę (tel. 422-415)**
6.05-12.00 Prezentuje Wojciech Kujałowicz: 6.30 Informacje lokalne, komunikaty, sytuacja na przejściach granicznych; 7.30 Przegląd prasy lokalnej; 8.10 Radiowy cennik bazarowy; 8.30 Informacje lokalne, komunikaty, noc na służbie, kursy walut; 9.30 Informacje lokalne, komunikaty, propozycje kulturalne na dziś; 10.30 Konkurs I (tel. 422-414); 11.30 Konkurs II; 12.05-18.00 Prezentuje Urszula Grochowska: 12.30 Serwis lokalny, kursy walut, informacje z przejść granicznych, notowania Giełdy Papierów Wartościowych; 13.30 Aktualności; 13.45 Notowania Giełdy Papierów Wartościowych; 14.25 Radiowóz; 15.30 Konkurs I (tel. 422-414); 16.30 Serwis lokalny, komunikaty, kursy walut, sytuacja na przejściach granicznych, propozycje kulturalne na dziś; 17.30 Konkurs II (tel. 422-414); 18.05-24.00 Prezentuje Krzysztof Połubiński: 18.30 Aktualności; 19.30 Muzyczny Top Radia Akadera (głosowanie); 20.05-24.00 Sen Nocy Letniej; 0.05-6.00 Nocny odlot (tel. 422-414) – prezentuje Piotr Gabryelski.

RADIO RMF/FM

Białystok 91,1 MHz
Łomża 91,5 MHz
Suwałki 89,0 MHz
Wiadomości co godzinę od 0.45
Giełda: **12.05, 14.05**
Traffic: **6.26, 6.59, 7.26, 7.59, 8.26, 8.59, 14.26, 14.59, 15.26, 15.59, 16.26, 16.59**
5.00 Rano Mogę Fruwać – pieczemy poranne tosty; 9.00 Inwazja Mocy; 13.00 Relacje Migawki Flesze – rajd reporterów; 17.00 Rockujemy Muzykę Fantastyczną – gramy w rosyjską ruletkę; 19.45 Radio Muzyka Fakty – przegląd wydarzeń dnia; 21.45 Rock Metal Funky – zdejmujemy nocną koszulkę; 1.00 Rozterki Marzenia Fobie – nocne odloty.

RADIO MARYJA

5.45 Rozpoczęcie programu i pacierz; 6.00 Anioł Pański i Jutrznia; 6.25 Wiadomości; 6.30 Różaniec; 7.00 Msza św.; 7.35 Dziękczynienie po Mszy św.; 7.45 W Rodzinie Radia Maryja; 8.00 Wiadomości; 8.10 Godzinki ku czci Niepokalanego Poczęcia NMP; 8.30 Katecheza; 9.30 Mogę, chcę pomóc; 9.45 Czas pieśni; 10.00 Wiadomości; 10.05 Audycja dla dzieci; 10.30 Porady różne; 11.00 W Rodzinie Radia Maryja; 11.20 Radiogazeta – prasa katolicka w Radiu Maryja; 11.45 Medytacja; 12.00 Anioł Pański; 12.05 Wiadomości; 12.10 Nasze sprawy (cz. I); 12.30 Różaniec; 13.00 Nasze sprawy (cz. II); 13.30 Literatura; 14.00 Wiadomości; 14.05 Modlitwa popołudniowa z Liturgii Godzin; 14.30 Mogę, chcę pomóc; 14.40 Kącik melomana; 15.00 Koronka do Miłosierdzia Bożego; 15.15 Rozmowy nie dokończone, listy; 15.55 Muzyka; 16.00 W Rodzinie Radia Maryja; 16.15 Serwis Radia Watykańskiego; 16.30 Powtórzenie porannej katechezy; 17.00 Audycja dla dzieci; 17.15 Czas dobrych nowin; 17.30 Koncert życzeń; 17.45 Czytanie próśb i podziękowań na Nieustanną Nowennę; 18.00 Nieustanna Nowenna; 18.20 W nurcie nauczania Jana Pawła II; 18.30 Msza św. dla Rodziny Radia Maryja; 18.40 Radiogazeta – powtórzenie audycji przedpołudniowej; 19.00 Wiadomości; 19.05 Temat dnia; 19.50 Modlitwy wieczorne dzieci; 20.00 Audycja Radia Watykańskiego; 20.20 Różaniec; 21.00 Apel Jasnogórski; 21.15 Audycja dla młodzieży; 23.50 Kompleta; 24.00 Zakończenie programu.

KRZYŻÓWKA Z HASŁEM

Po rozwiązaniu krzyżówki, litery z pól: B-9, A-2, J-1, C-4, G-11, H-4, A-4 utworzą PIERWSZĄ część myśli Mikołaja Gogola. POZIOMO: A) ryba naszych akwenów, B) błazen, arlekin, C) dział poezji, D) mniejszy od bakterii, E) dramat, nieszczęście, G) część składowa jakiejś całości, H) część nogi, I) nasza planeta, J) szarak, K) gra.
PIONOWO: 1) pieniądze, gotówka, 2) pływał pod czarną banderą, 3) Anna, znana polska piosenkarka, 4) podłużny owoc roślin motylkowych, 5) w ręku Andrzeja Grubby, 7) B-1, B-12, C, 8) ptak lub grzyb, 9) niedokrwistość, 10) donosiciel, 11) omasta.

„GENTO"

Hasło krzyżówki nr 25 brzmi: „JEDNA PSZCZOŁA NIE ZAPEŁNI ULA MIODEM".
Nagrody, po 25 zł, wylosowały: **Jolanta Charkiewicz**, zam. w Białymstoku, ul. Włościańska 98 i **Urszula Zajdowicz**, zam. w Dąbrowie Białostockiej, ul. Szkolna 15/10. Pieniądze prześlemy pocztą.

KUPON NR 27 /A

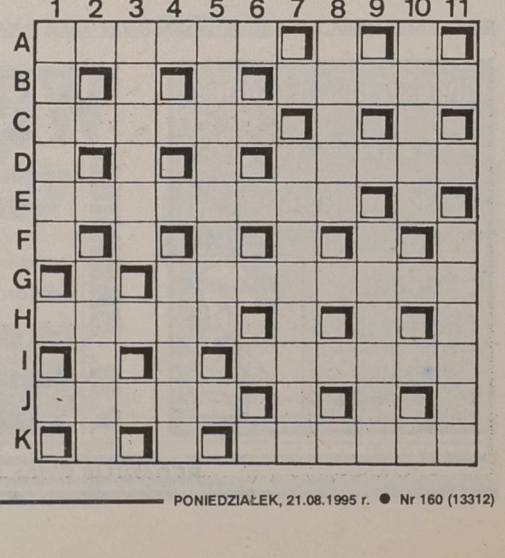

REDAKCJA NIE PONOSI ODPOWIEDZIALNOŚCI ZA ZMIANY W PROGRAMACH

ZEMELŁK

FSO

Alicja zaprasza

Autoryzowany Dealer FSO W-wa i ZSD Nysa
oferuje w ciągłej sprzedaży
Polonezy Caro i Polonezy Truck

Salony Sprzedaży
ul. Wojska Polskiego 59, tel. 10-31-52
ul. Bema 2, tel. 10-52-41 wew. 262



D*o wyboru pełna gama kolorów*

W*szystkie wersje silników*

Z*różnicowane wyposażenie*

M*ożliwość zakupu*
- *za gotówkę*
- *na raty*
- *w rozliczeniu za samochód używany*

SERWIS:

gwarancyjny i pogwarancyjny
montaż blokad, autoalarmów, radioodtwarzaczy, haków holowniczych
kompleksowa diagnostyka pojazdów
części zamienne (8.00 - 16.00)
mycie pojazdów

Serwis "ALICJA" 19-300 EŁK, ul. Bema 2 (przy ul. Suwalskiej)

Zapraszam
Alicja

5382

WIELKI KONKURS

ELDOM – a

Już 26.08, w sobotę
o godz. 12⁰⁰
losowanie nagród i inne atrakcje!

przyjdź • kup • wygrasz

GŁÓWNA NAGRODA:
pralka **BOSCH**
oraz:
• żelazka
• suszarki
• kasety video
• i wiele innych

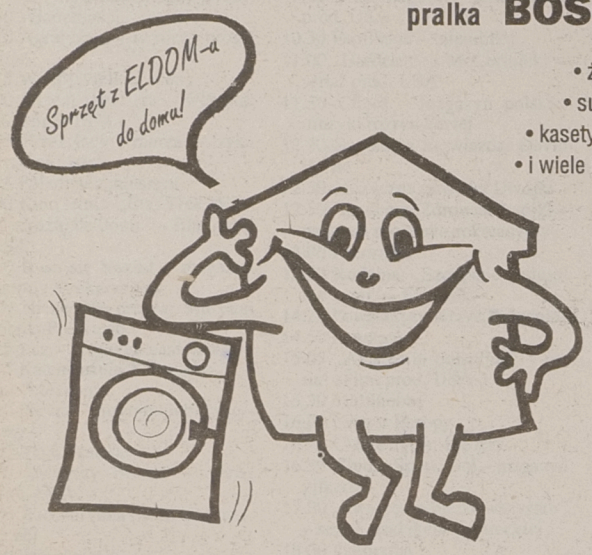

Oferujemy szeroki wybór sprzętu AGD i RTV renomowanych firm.
Sprzwdaż ratalna, bezpłatny transport.

ELDOM Białystok, Szosa Płn.-Obwodowa 38, tel. 753-022 w. 302, 449

B.5214

ELMAR s.c. HURTOWNIA MATERIAŁÓW BUDOWLANYCH
15-532 BIAŁYSTOK • UL. WIEWIÓRCZA 66 • TEL/FAX 416-480

- **POKRYCIA DACHOWE** z gwarancją na 15 lat Onduline
- **PŁYTY GIPSOWO-KARTONOWE** NIDA GIPS
  gotowe masy szpachlowe, gips tynkarski i szpachlowy, wkręty, kołki, kształtowniki ścienne i sufitowe, taśmy, narożniki, silikony, pianki, farby, narzędzia, sufity podwieszane
- **PŁYTY Z WEŁNY MINERALNEJ** ROCKWOOL POLSKA
- **OKNA DACHOWE** VELUX FAKRO
- **folie budowlane** ❖ **amerykański SIDING WINYLOWY**
- **dachówki bitumiczne** ❖ **KLEJE CERESIT**

Ceny promocyjne. Zapraszamy! 5060

Canon
CENTRUM Białystok
Najtaniej-sprawdź
ul. Mikołaja Kopernika 5 tel. 448-462
serwis gwarancyjny i pogwarancyjny

- kserokopiarki na format A4 i A3
- telefaksy Canon
- zliczarki do banknotów Magner, GLORY
- maszyny do pisania firmy TRIUMPH ADLER
- zliczarki do bilonu i kasetki do bilonu
- kalkulatory biurowe, inżynierskie, menedżerskie
- oryginalne materiały eksploatacyjne: tonery, bębny, kasety, korektory, papier kserograficzny.

5020

Rada Pracownicza Przedsiębiorstwa Budowy Maszyn Drogowych "MADRO" w Białymstoku,
ul. Zwycięstwa 8
OGŁASZA KONKURS NA STANOWISKO

DYREKTORA

Kandydaci przystępujący do konkursu powinni spełniać następujące warunki:

- ☐ **Wykształcenie wyższe**
- ☐ **Staż pracy co najmniej 10 lat, w tym 5 lat na stanowisku kierowniczym**
- ☐ **Dobry stan zdrowia, preferowany wiek do 50 lat.**

Oferty powinny zawierać:

- ❖ zgłoszenie do konkursu wraz z umotywowaniem oferty,
- ❖ kwestionariusz osobowy z fotografią,
- ❖ własnoręcznie napisany życiorys ze szczególnym uwzględnieniem przebiegu i osiągnięć w pracy zawodowej,
- ❖ odpisy posiadanych dyplomów stwierdzających posiadane kwalifikacje,
- ❖ zaświadczenie o stanie zdrowia,
- ❖ opinię o pracy zawodowej z ostatnich 5 lat,
- ❖ oświadczenie o niekaralności.

Oferty wraz z dokumentami należy składać osobiście w terminie 14 dni od daty ukazania się ogłoszenia w zamkniętych kopertach z napisem KONKURS do Rady Pracowniczej Przedsiębiorstwa Budowy Maszyn Drogowych "MADRO" 15–705 Białystok, ul. Zwycięstwa 8 /sekretariat, tel. 512–570 w. 104 lub 512–664/.

O terminie przeprowadzenia konkursu kandydaci zostaną powiadomieni pisemnie.

(5357)

NOŻE KRAWIECKIE

HOFFMAN

gwarancja, serwis

93-134 Łódź, Poznańska 51
tel. 84-53-97, fax 84-90-03

4436

SYROPOL
STYROPIAN
samogasnący M15, M20, M30
oraz płyty elewacyjne
(styropian frezowany)
w różnych grubościach
ceny producenta (+ koszt transportu)
oraz inne materiały budowlane

Białystok P.H.U. SAaSZA S.C.
ul. 27 Lipca 62 (teren MPO) • tel. 752-778
Zapraszamy w godz. 7-16 • soboty 7-13

"Rolimpex" S.A. w Warszawie
Oddział w Iławie
ul. Kardynała Stefana Wyszyńskiego 12
14-200 IŁAWA

ROLIMPEX S.A.
Oddział w Iławie
Zakład nr 7 w Suwałkach

PRODUCENCI I PLANTATORZY NASION !

Rolimpex S.A. Warszawa na bazie Suwalskiego Przedsiębiorstwa Nasiennego "Centrala Nasienna" w Suwałkach w likwidacji ul. Piaskowa 2 uruchomił punkt skupu nasion.

Skupujemy:

kwalifikowany materiał siewny: zbóż ozimych, jarych, roślin grubonasiennych i drobnonasiennych, pszenicę konsumpcyjną i paszową, jęczmień paszowy lub browarny oraz inne nasiona, do osobistego lub telefonicznego uzgodnienia.

Rolimpex S.A. gwarantuje swoim dostawcom konkurencyjną cenę do negocjacji w punkcie przyjęcia oraz zapłatę w nieprzekraczalnym terminie do 7 dni od daty dostarczenia nasion. Odbiór należności odbywać się będzie na podstawie wystawionego na dostawcę przez ROLIMPEX imiennego czeku z konta w Banku PKO S.A. w Suwałkach.

Serdecznie zapraszamy do naszego punktu skupu. Rolimpex S.A. to gwarancja miłej, szybkiej obsługi klienta i terminowa zapłata za dostarczony towar.
PRZYJDŹ A PRZEKONASZ SIĘ SAM !

Zapraszamy !

Punkt skupu czynny jest codziennie w godz. od 7.00 do 22.00.
tel.(087) 66-42-35 tel./fax (087) 66-42-37.

5329

Rejon Energetyczny Bielsk Podlaski

informuje o planowanych przerwach w dostawie energii elektrycznej:

W dniu 24.08.1995 r. w godz. 8.00 –14.30 dla miejscowości:

- ❑ **Karp,**
- ❑ **Józefin, Rudka (z wyłączeniem Nadleśnictwa, SKR–u, bazy GS–u).**

Wyłączenia spowodowane będą przebudową urządzeń energetycznych.

(5334)

---

mirpol

15-620 Białystok
ul. Elewatorska 29 • tel. 512-606 w. 39

SKUP ZŁOMU STALOWEGO
w cenie od 60 do 120 zł/t

Większe ilości odbieramy własnym transportem.

5004

Prywatne Centrum Stomatologiczne

EURODENTAL *zatrudni*

LEKARZY STOMATOLOGÓW
na bardzo dobrych warunkach
tel. (0-22) 266-395

5369

Reklamówki i torby z nadrukiem zdjęciowym Folia LDPE.
Minimalna ilość 10 tys. szt., różne rozmiary.
Przykładowa cena:

- ❑ **reklamówki LDPE 28/7 x 50 gładka - 62 zł/1000 szt.**
- ❑ **Woreczki HDPE 14/4 x 38 – 5,5 zł/1000 szt.**

Minimalna ilość 20 tys. z każdego rozmiaru.
Wyroby posiadające atest PZH.
Do cen należy doliczyć 22% VAT.
Do cen wliczone są koszty transportu, dostawa w ciągu 14 dni.

Zamawiać:

PILCHY 14, 12–203 SZCZECHY WIELKIE, JAN RYBKA lub tel. W–wa 31–64–50 tel./fax 635–81–53 SZYNDLER.

(5299)

ELEKTRONARZĘDZIA I OSPRZĘT



Teks NARZĘDZIA

Wakacyjna promocja
16 - 31.08
Rabat 5% – 10%

Białystok, ul. Sienkiewicza 114, tel. 329-500

5279

Zakłady Przemysłu Sklejek SA w Białymstoku, ul. Dojlidy Fabryczne 24

ogłaszają przetarg nieograniczony w formie ofert pisemnych na wykonanie badań kontrolno–pomiarowych w zakresie

- ☐ **skuteczności zerowania (ok. 1000 punktów)**
- ☐ **rezystancji izolacji (ok. 500 obwodów)**

Oferty z ceną i dopiskiem "Przetarg" należy składać w siedzibie zakładu w ciągu 10 dni od daty ukazania się niniejszego ogłoszenia.

Informacji udziela Dział Głównego Energetyka, tel. 410–359 w. 44.

Zastrzegamy sobie prawo swobodnego wyboru ofert lub unieważnienia przetargu bez podania przyczyn.

(5381)

WĘGIEL KOKS MIAŁ CEMENT WAPNO

- EŁK, UL. KOMOROWSKIEGO 2, TEL. 100-040
- GIŻYCKO, UL. JEZIORNA, TEL. 31-33
- GRAJEWO, UL. DWORZEC PKP, TEL. 37-27
- SOKÓŁKA, UL. KOLEJOWA, TEL. 11-53-81
- BIAŁYSTOK, UL. TRAUGUTTA, TEL. 511-996 W. 585 LUB 538-007

HEMLID
15-009 BIAŁYSTOK
UL. LEGIONOWA 14/16
TEL. 326-235, TEL./FAX 415-325

- GOŁDAP (BAZA GS) TEL. 15-02-39
- KOWALE OLECKIE (BAZA GS) TEL. 382-61
- PISZ, UL. OLSZTYŃSKA, TEL. 333-57

4968

najniższe ceny w regionie, zapewniamy transport

Urząd Miejski w Białymstoku Wydział Architektury Gospodarki Przestrzennej i Ochrony Środowiska

ZAWIADAMIA

zainteresowane strony, że na wniosek Wydziału Budownictwa i Inwestycji Urzędu Miejskiego w Białymstoku została **wydana decyzja** Nr A.II.Z.7351 – 167/95 z dnia 11.08.1995 r. **o pozwoleniu na budowę ul. ul. Meksykańskiej, Niewodnickiej**/ z wyłączeniem odc. od km 0+691,50 do km 0+742,03/ **ul. Watykańskiej** wraz z budową i przebudową infrastruktury technicznej na os. "Starosielce Zachód" w ist. liniach rozgraniczających ulic.

Od powyższej decyzji służy stronom prawo wniesienia odwołania do Wojewody Białostockiego za pośrednictwem tut. Urzędu w terminie 14 dni od daty ogłoszenia.

(5390)

"ARPEM" Węgorzewo oferuje:

1. Atlas – kleje i zaprawy
2. Siding
3. Suchy tynk – płyty gipsowo-kartonowe
4. Szeroki asortyment pokryć dachowych
5. Nowoczesne masy uszczelniające do tynków, dachów i posadzek
6. Okna i włazy dachowe "VELUX"
7. Wełny mineralne ROCKWOLL
8. Styropian i styrosuprema
9. Cegła pełna, dziurawka, kratówka i gazobeton
10. Rury i rynny dachowe PCV
11. Węgiel – kostka, orzech, groszek, miał.

Węgorzewo, ul. Jaracza 4, tel. 722–57, 714–67.

(5354)

Zarząd Miasta Białegostoku ogłasza przetarg nieograniczony na: "wykonanie projektu budowlanego na przepompownię ścieków we wsi Klepacze, gm. Choroszcz".

1. Termin realizacji zamówienia: **10 września 1995 r. – 31 marca 1996 rok.**

2. Warunkiem udziału w postępowaniu o udzielenie zamówienia jest wniesienie wadium w wysokości **2000,00** zł, w terminie do **21 sierpnia 1995 r., do godz. 14.00**. Miejsce wniesienia wadium: kasa Urzędu Miejskiego w Białymstoku, ul. Słonimska 1, pok. 104.

3. Formularz zawierający specyfikację istotnych warunków zamówienia można odebrać osobiście w Wydziale Budownictwa i Inwestycji Urzędu Miejskiego w Białymstoku, ul. Warszawska 21, **pokój nr 305 godz. 9.00 – 14.00.**

4. Zamkniętą kopertę zawierającą ofertę należy złożyć w Wydziale Budownictwa i Inwestycji Urzędu Miejskiego w Białymstoku, ul. Warszawska 21, pok. 300. Koperta powinna być oznaczona "**Wykonanie projektu budowlanego we wsi Klepacze, gm. Choroszcz**".

5. Pracownikiem uprawnionym do kontaktów z oferentami jest mgr inż. **Barbara Sulewska**. Termin składania ofert upływa dnia **21 sierpnia 1995 r. do godz. 14.00**.

6. Otwarcie ofert nastąpi w siedzibie Urzędu Miejskiego w Białymstoku, ul. Słonimska 1, pok. 6A, w dniu **22 sierpnia 1995 r. o godz. 11.00**.

7. Termin rozstrzygnięcia przetargu zostanie podany w dniu otwarcia ofert.

8. W przetargu mogą wziąć udział oferenci, którzy spełniają warunki zawarte w specyfikacji istotnych warunków zamówienia.

(5365)

CENTRUM STOLARKI BUDOWLANEJ
(Stolarka drewniania, z PCV i aluminium)

WOLOMIN S.A.
OKNA 2 i 3 SZYBOWE DREWNIANE Zespolone z okuciami standard i obwiedniowymi. Drzwi i skrzydła drzwiowe, płytowe i profilowane. Okna jednoramowe (sosna, dąb, mahoń).
STOLBUD

stolimpex
OKNA 3 SZYBOWE DREWNIANE JEDNORAMOWE z okuciami standard i obwiedniowymi ROTO. Impregnowane farbami ekologicznymi. Stolarka specjalistyczna do obiektów użyteczności publicznej.
POLOKNA

DGG
OKNA I DRZWI Z PCV I ALUMINIUM systemu panorama i KBE.
VELUX
OKNA, WYŁAZY, BALKONY DACHOWE. Okna klapowe i klapowo-obrotowe. Ościeżnice metalowe i drewniane.
ortis

• Atesty i gwarancje! • Kompletowanie dostaw na całe budynki
• Stolarka nietypowa na zamówienie! • Transport do klienta!
• Pełna informacja techniczna i doradztwo!
WYKONUJEMY USŁUGI osadzania stolarki drewnianej i z PCV.

"Dom Polski" Sp. z o.o. Oddział Białystok
15-661 BIAŁYSTOK • Szosa Płn.-Obwodowa 94 • tel/fax 54-04-04, tel. 54-23-23, 53-04-02 w. 21 i 32 dojazd MPK 7, 9, 18, 101 (w kierunku FAST • końcowy 9, 18) • obok BPRZ i MB • codziennie 9-17, soboty 9-13

5392

nashuatec

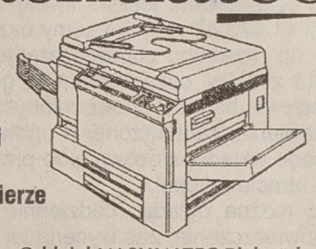

oferuje:
- szybkie kopiarki
- faxy pracujące na zwykłym papierze
- bindownice

3 lata gwarancji
serwis w 6 godzin
801-1

Oddział NASHUATEC Białystok, 15-888 Białystok, ul. K.S. Wyszyńskiego 2/1 lok. 12, tel./fax 42-89-15 w. 17, tel. 444-235

Panorama Firm

BIAŁYSTOK - ŁOMŻA - SUWAŁKI

Panoramę Firm - BIAŁYSTOK - ŁOMŻA - SUWAŁKI 95/96 otrzymają wszystkie firmy regionu.

Bezpłatne umieszczenie podstawowych danych firmy
Bezpłatna dystrybucja katalogu w regionie
Bezpłatne opracowanie reklamy i projektu logo firmy

Pierwszy nowoczesny katalog teleadresowy dla trzech województw: białostockiego, łomżyńskiego, suwalskiego!

U S WEST Polska, 15-113 Białystok, ul. Szosa Północno-Obwodowa 38, IVp., tel./fax (0-85) 75 46 70, 75 30 22 w. 355

AUTORYZOWANA HURTOWNIA
PPHU **GRAFIKO**
Białystok, ul. Kolejowa 12C,
tel. 518-514, 522-583.

ceny producenta

5396



AUTORYZOWANA HURTOWNIA PPHU **GRAFIKO**
Białystok, ul. Kolejowa 12C,
tel. 518-514, 522-583.

ceny producenta
produkty ekologiczne

5397



JW 3466
w Czerwonym Borze

informuje, że dn. 29.08.1995r. o godz. 11.00 odbędzie się przetarg nieograniczony na nw. sprzęt transportowy:

Lp. Marka	R. prod.	Cena wyw.
1. Star 29 osinobus	1978	1433,–
2. Nysa 522 sanit.	1984	1481,–
3. Żuk A07B	1984	650.–
4. Star 660	1972	400,–
5. P–pa D8	1974	200,–
6. Star 266	1976	4762,–
7. Star 266	1975	4444,–
8. P–pa niskopod. P-403	1974	300,–
9. Star 200W	1979	650,–
10. Ursus C–330	1982	835,–

Sprzęt można oglądać w dniu przetargu od godz. 8.00.

Wadium w wysokości 10% należy wpłacić na 1 godz. przed przetargiem w kasie JW.

JW zastrzega sobie wycofanie z przetargu dowolnej ilości sprzętu bez podania przyczyn.

W razie niesprzedania ww. sprzętu w I przetargu, drugi odbędzie się bezpośrednio po pierwszym.

(5358)

Białostockie Fabryki Mebli SA w Białymstoku, ul. Szosa Północno –Obwodowa 5

poszukują

WYKONAWCY WĘZŁA CIEPLNEGO WRAZ Z PRZYŁĄCZEM.

Szczegółowe informacje można uzyskać pod nr. telefonu 75-45-72.

(5364)

KARBON s.c.
P.P.H.U. oferuje:
Węgiel, koks: od 177 zł/tona + VAT
Nawozy, śr. ochrony roślin
Cement od 125 zł/tona + VAT
Wapno, papa, lepik
Styropian, wełna mineralna
Eternit, blachy ocynkowane
Rynny, rury, rynhaki
Kolanka ocynkowane i czarne
ATRAKCYJNE CENY, TRANSPORT
ZAMÓWIENIA, Białystok
tel. 188638, 522652

4766

OBWIESZCZENIE
Komornik Sądu Rejonowego Rewiru II w Łomży

na podstawie art. 955 k.p.c. zawiadamia, że w dniu 12.09.1995 r. o godz. 11.00 w Sądzie Rejonowym w Łomży, ul. Dworna 16, odbędzie się

PIERWSZA LICYTACJA

nieruchomości, położonej w Łomży przy ul. Wiejskiej 2A stanowiącej własność dłużnika – Mikołajczyk Jerzy i Urszula zamieszkałego w Łomży przy ul. Śniadeckiego 6/37, posiadającej założoną księgę wieczystą w Wydziale Ksiąg Wieczystych Sądu Rejonowego w Łomży przy ul. Wojska Polskiego 2, o nr. Kw 16014.

Nieruchomość oszacowana jest na kwotę 15.831,30 zł. Cena wywołania wynosi 11.873,47 zł tj. 3/4 sumy oszacowania.

Przystępujący do przetargu zobowiązany jest złożyć rękojmię w kwocie 1.583,13 zł /10% oszacowania/ w gotówce lub książeczce oszczędnościowej banków upoważnionych wg prawa bankowego do jej wystawienia, zaopatrzonej w upoważnienie właściciela do wypłaty całego wkładu, stosownie do prawomocnego postanowienia Sądu o utracie rękojmi.

Nieruchomość można oglądać codziennie od dnia ukazania się niniejszego obwieszczenia, zaś wycena tej nieruchomości jest do wglądu w Sądzie Rejonowym Wydziale Cywilnym w Łomży.

(4964)

Zarząd Gminy Łomża

Zgodnie z art. 18 ust. 2 pkt 9 ustawy z dnia 7 lipca 1994r. o zagospodarowaniu przestrzennym /Dz.U. Nr 89, poz. 415/

podaje się do publicznej wiadomości,

że dnia 29 sierpnia 1995 r., o godz. 10.00 w sali Urzędu Gminy w Łomży, ul. R. Dmowskiego 10a odbędzie się sesja Rady Gminy, na której rozpatrywane będą nie uwzględnione protesty i zarzuty złożone do projektów miejscowych planów zagospodarowania przestrzennego:

1) Części wsi Siemień Nadrzeczny obejmujący teren byłej RSP, określający zasady lokalizacji usług z zakresu gastronomii, handlu, kultury.
2) Części wsi Kupiski Stare, ustalający lokalizację oczyszczalni ścieków na działce nr 498, położonej przy Strudze Lepackiej.

(5360)

Białystok-Starosielce • ul. Klepacka
tel. 546-004 • tel/fax 546-275 EmAn

MATERIAŁY BUDOWLANE
cement • papa • stal
styropian • materiały
opałowe
○ WĘGIEL kostka, orzech
○ KOKS
○ MIAŁ
TARCICA
ZAPEWNIAMY TRANSPORT

4038

Zarzad Miasta Białegostoku

ogłasza przetarg nieograniczony na:

"wykonanie nawierzchni ulic: Dębowej i Morelowej, o dł. 494,5 mb wraz z budową kanału deszczowego w ul. Dębowej i oświetlenia ul. Morelowej w Białymstoku".

1. Termin realizacji zamówienia: 21 września 1995 r. – 28 czerwca 1996 r.
2. Warunkiem udziału w postępowaniu o udzielenie zamówienia jest wniesienie wadium w wysokości 5000,00 zł, w terminie do 30 sierpnia 1995 r. do godz. 14.00. Miejsce wniesienia wadium: kasa Urzędu Miejskiego w Białymstoku, ul. Słonimska 1, pok. 104.
3. Formularz zawierający specyfikację istotnych warunków zamówienia można odebrać osobiście w Wydziale Budownictwa i Inwestycji Urzędu Miejskiego w Białymstoku, ul. Warszawska 21, pokój nr 305, w godz. 9.00 – 14.00.
4. Zamkniętą kopertę zawierającą ofertę należy złożyć w Wydziale Budownictwa i Inwestycji Urzędu Miejskiego w Białymstoku, ul. Warszawska 21, pok. 300. Koperta powinna być oznaczona "Budowa ul. ul. Dębowej i Morelowej w Białymstoku".
5. Pracownikiem uprawnionym do kontaktów z oferentami jest inż. Regina Bukłaho. Termin składania ofert upływa dnia 30 sierpnia 1995 r. do godz. 14.00.
6. Otwarcie ofert nastąpi w siedzibie Urzędu Miejskiego w Białymstoku, ul. Słonimska 1, pok. 6A, w dniu 31 sierpnia 1995, o godz. 10.00.
7. Termin rozstrzygnięcia przetargu zostanie podany w dniu otwarcia ofert.
8. W przetargu mogą wziąć udział oferenci, którzy spełniają warunki zawarte w specyfikacji istotnych warunków zamówienia.

(5412)

Rada Nadzorcza

ogłasza konkurs na stanowisko

Prezesa Zarządu Agencji Rozwoju Ziemi Łomżyńskiej S.A. w Łomży.

Kandydaci przystępujący do konkursu powinni spełniać następujące kryteria:

- wykształcenie wyższe,
- znajomość zagadnień kierowania działalnością gospodarczą w spółkach prawa handlowego,
- umiejętności w zakresie promocji oraz samodzielnego podejmowania inicjatyw dla rozwoju regionu,
- pożądana znajomość języków obcych,
- dobry stan zdrowia,
- możliwość podjęcia zatrudnienia we wrześniu 1995 roku.

Kandydaci powinni przedłożyć:

- koncepcję prowadzenia działalności gospodarczej i promocyjnej przez Agencję,
- kwestionariusz osobowy z fotografią,
- życiorys zawodowy,
- kserokopię dokumentów potwierdzających posiadane wykształcenie i kwalifikacje zawodowe,
- aktualne zaświadczenie lekarskie stwierdzające brak przeciwwskazań do pracy na stanowisku kierowniczym,
- oświadczenie kandydata o niekaralności.

Oferty należy składać w zamkniętych kopertach z napisem "KONKURS", w terminie do 28 września 1995 r. /do godz. 12.00/, do sekretarza Rady Nadzorczej w budynku Urzędu Wojewódzkiego w Łomży, ul. Nowa 2, pok. 123 /I piętro/. Pod adresem tym można również uzyskać informacje o działalności Agencji /tel. 16–42–71 wew. 242/.

O zakwalifikowaniu się do konkursu oraz terminie jego przeprowadzenia kandydaci zostaną powiadomieni indywidualnie.

Zastrzegamy sobie prawo zwrotu dokumentów bez uzasadnienia w przypadku niezakwalifikowania się kandydata do konkursu.

(5410)

CENTERTEL
Telefony komórkowe
• sprzedaż gotówkowa
• leasing
• autoryzowany montaż
KONRYS ul. Zwycięstwa 8F
tel. 51-63-64
EUROPEJSKI FUNDUSZ LEASINGOWY

4946

"TOPKAPI"
MATERIAŁY BUDOWLANE
wełna mineralna **ROCKWOOL**
wodomierze METRON - ceny fabryczne
STYROPIAN, PAPY, BLACHY,
RYNNY PLASTIKOWE, LEPIK,
CEMENT, WAPNO, ONDULINE,
SIPOREKS, SUCHY TYNK, SIDING
DRZWI DREWNIANE
RURY KANALIZACYJNE
TOPKAPI
SYSTEM DOCIEPLEŃ BUDYNKÓW ATLAS
Nowowarszawska 32, tel. 437-133
teren Spółdzielni Elektryk, Białystok

5002

OŚRODEK DOSKONALENIA KADR NOT
ogłasza nabór na kursy
język angielski
język niemiecki
wszystkie stopnie zaawansowania dla dzieci, młodzieży i dorosłych
Zapisy Ośrodek Doskonalenia Kadr NOT
Białystok, ul. M.C. Skłodowskiej 2, tel. 42-12-75, pok. 113.

5404

PHU „GRAMAX"
bezpośredni importer
oferuje:
❑ GRANITY,
❑ MARMURY
w cenach hurtowych.
18-400 Łomża,
ul. Łąkowa 19,
tel.fax (0-86) 166-448.

Termitech
15-007 Białystok, ul. Towarowa 2 B
tel. 324-342, fax 323-974
KOTŁY CO
PODGRZEWACZE
WODY
KLIMATYZATORY
KONWEKTORY
gaz, olej, energia elektryczna
Ciepło to nasza specjalność
HYDROTHERM STIEBEL ELTRON
projektowanie
wykonawstwo
4297

STUDIO R PLUS 15-427 Białystok
ul. Lipowa 6
tel. (085) 416-818/23
fax (085) 421-934
GRUPA INWESTYCYJNA
WIĄZARY
Drewniane kratowe
o rozpiętości do 18 m
PROJEKTOWANIE
WYKONAWSTWO
MONTAŻ
5238

WILGOĆ W DOMU ?
Izoluj sam swój dom oryginalnym niemieckim środkiem "ISOLIT"
- izolacja pozioma bez kucia i odkopywania fundamentów
- osuszanie ścian - proste - 2x pomalować ścianę i gotowe
- znikają grzyby, wilgoć i stęchlizna
- atesty PZH i EWG
- wystawiamy faktury VAT
- środek wysyłamy na cały kraj
- prospekt i cennik bezpłatnie

5296
ISOLIT, ul. Komunalna 1
37-450 Stalowa Wola, tel./fax (0-16) 42-44-33

Koleżance
Halinie Trzcinka
wyrazy głębokiego współczucia
z powodu zgonu
OJCA
składają współpracownicy z Wydziału Geodezji, Kartografii i Gospodarki Gruntami Urzędu Wojewódzkiego w Łomży.

Zarząd Miasta Białegostoku

ogłasza przetarg nieograniczony na:

"wykonanie nawierzchni ul. Jagodowej w Białymstoku"

1. Termin realizacji zamówienia: 21 września 1995 r. – 30 listopada 1995 r.
2. Warunkiem udziału w postępowaniu o udzielenie zamówienia jest wniesienie wadium w wysokości 5000,00 zł w terminie do 30 sierpnia 1995 r. do godz. 14.00. Miejsce wniesienia wadium: kasa Urzędu Miejskiego w Białymstoku, ul. Słonimska 1, pok. 104.
3. Formularz zawierający specyfikację istotnych warunków zamówienia można odebrać osobiście w Wydziale Budownictwa i Inwestycji Urzędu Miejskiego w Białymstoku, ul. Warszawska 21, pokój nr 305 w godz. 9.00 – 14.00.
4. Zamkniętą kopertę zawierającą ofertę należy złożyć w Wydziale Budownictwa i Inwestycji Urzędu Miejskiego w Białymstoku, ul. Warszawska 21, pok. 300. Koperta powinna być oznaczona "Budowa nawierzchni ul. Jagodowej w Białymstoku".
5. Pracownikiem uprawnionym do kontaktów z oferentami jest inż. Regina Bukłaho. Termin składania ofert upływa dnia 30 sierpnia 1995 r. do godz. 14.00.
6. Otwarcie ofert nastąpi w siedzibie Urzędu Miejskiego w Białymstoku, ul. Słonimska 1, pok. 6A w dniu 31 sierpnia 1995 r. o godz. 11.00.
7. Termin rozstrzygnięcia przetargu zostanie podany w dniu otwarcia ofert.
8. W przetargu mogą wziąć udział oferenci, którzy spełniają warunki zawarte w specyfikacji istotnych warunków zamówienia.

(5414)

A DZISIAJ JESTEŚ Z NAMI

- ❑ **jeśli jesteś na emeryturze lub rencie**
- ❑ **byłeś/aś szefem (wyższego lub średniego szczebla) w przedsiębiorstwie, instytucji, urzędzie**
- ❑ **masz w tym kręgu wielu nadal aktywnych przyjaciół, kolegów, znajomych**
- ❑ **jesteś pewien, że chętnie poświęcą Tobie chwilę czasu**
- ❑ **jeśli przyda Ci się dodatkowa, godziwa gotówka**
- ❑ **prosimy o telefon, mamy sympatyczną ofertę**
- ❑ **pomożesz nam, mile spędzisz czas, pieniądze też pewnie się przydadzą.**

Mieścimy się w Warszawie,
zadzwoń, podaj swój telefon, natychmiast oddzwonimy.

Agencja Informacyjno–Wydawnicza BOSS Sp. z o.o.
03–846 Warszawa, ul. Stanisława Augusta 75,
tel. 612–49–78 fax 612–24–95.

Nasz regionalny przedstawiciel:

Przedsiębiorstwo Wdrażania Innowacji Techniczno –Organizacyjnych "ITO" Sp. z o.o. 15–460 Białystok, ul. Waryńskiego 41a, tel./fax 514–145, 514–244, 523–260.

(5406)

WĘGIEL KAMIENNY

Oferujemy do sprzedaży węgiel kamienny - kostka - import z krajów WNP. Cena 182 zł/t z VAT loco Stacja Przeładunkowa Planta k. Siemianówki z załadunkiem na transport Kupującego.
Parametry jakościowe:
wartość opałowa - 25.000 kJ/kG, zaw. popiołu - 8%, zaw. siarki-0,4%

"FARMBEST" Spółka z o.o. Export-Import
Biuro Handlowe: 17-100 Bielsk Podlaski, ul. Piłsudskiego 41
tel./fax (0-834) 24-36; 24-93; 39-13; tlx 852282
tel. kom. 0-90265110; 0-90265112.
4887

ZARZĄD MIASTA BIELSKA PODLASKIEGO

ogłasza nieograniczony przetarg na sprzedaż:

I. części budynku mieszkalnego wielorodzinnego położonego przy ul. Kazimierzowskiej 18 o powierzchni użytkowej 513,39 mkw. z pomieszczeniami piwnicznymi o powierzchni użytkowej 239,47 mkw., złożonego z 8 mieszkań:
a/ M–3 o powierz. użytk. 55,82 mkw.
(2 pokoje, kuchnia, łazienka, w.c., p.pokój),
b/ M–4 o powierz. użytk. 70,88 mkw.
(3 pokoje, kuchnia, łazienka, w.c., p.pokój),
c/ M–5 o powierzchni użytk. 97,24 mkw.
(4 pokoje, kuchnia, łazienka, w.c., p.pokój),
d/ M–3 o powierzchni użytk. 53,70 mkw.
(2 pokoje, kuchnia, łazienka, w.c., p.pokój),
e/ M–4 o powierz. użytk. 67,83 mkw.
(3 pokoje, kuchnia, łazienka, w.c., p.pokój),
f/ M–5 o powierz. użytk. 96,06 mkw.
(4 pokoje, kuchnia, łazienka, w.c., p. pokój),
wraz z oddaniem w użytkowanie wieczyste 0,79 części działki oznaczonej nr geodez. 3007/2 o powierzchni 701 mkw.

	budynek		grunt		razem
cena wyw.	**343.971,30 zł**	**+**	**12.958,70 zł**	**=**	**356.930,00 zł**
wysokość wadium					**35.000,00 zł.**

II. lokalu mieszkalnego wielopoziomowego w budynku przy ul. Kazimierzowskiej 18 o powierzchni użytkowej 136,45 mkw. z pomieszczeniami piwnicznymi (w tym garaż) o powierzchni użytkowej 59,44 mkw., składającego się z 4 pokoi, kuchni, przedpokoju, w.c., wiatrołapu, łazienki, korytarza, klatki schodowej wraz z oddaniem w użytkowanie wieczyste 0,21 części działki oznaczonej nr geod. 3007/2 o powierz. 701 mkw.

	lokal		grunt		razem
cena wyw.	**91.421,50 zł**	**+**	**3.444,70 zł**	**=**	**94.866,20**
wysokość wadium					**9.000,00 zł.**

Przetarg obędzie się w dniu 12 września 1995 r. w siedzibie Urzędu Miejskiego w Bielsku Podlaskim, sala nr 40 o godz. 11.00.

Wadiu w ustalonej wysokości należy wnieść w terminie do dnia 11 września br. w kasie tut. Urzędu.

Szczegółowych informacji dotyczących przetargu udziela się w siedzibie Urzędu Miejskiego w Bielsku Podlaskim, pokój 43, tel. 2882.

Zastrzega się prawo unieważnienia przetargu bez podania przyczyn.

(5401)

Wyrazy współczucia
z powodu śmierci
MATKI
Koleżance Beacie
Olsztyn-Panasiewicz
składają Dyrekcja i współpracownicy Narodowego Banku Polskiego Oddziału Okręgowego w Suwałkach.

Lekarzom, pielęgniarkom, duchowieństwu, przyjaciołom, krewnym i znajomym
za okazaną pomoc w czasie choroby i udział w ostatniej drodze
BORYSA ŻESZKO
podziękowania składa Rodzina.

Zarząd Miasta Białegostoku

ogłasza przetarg nieograniczony na:

"wykonanie nawierzchni ul. Włościańskiej o dł. 345,5 mb wraz z przebudową niezbędnego uzbrojenia w Białymstoku".

1. Termin realizacji zamówienia: 21 września 1995 r. – 28 czerwca 1996 r.
2. Warunkiem udziału w postępowaniu o udzielenie zamówienia jest wniesienie wadium w wysokości 5000,00 zł w terminie do 30 sierpnia 1995 r. do godz. 14.00. Miejsce wniesienia wadium: kasa Urzędu Miejskiego w Białymstoku, ul. Słonimska 1, pok. 104.
3. Formularz zawierający specyfikację istotnych warunków zamówienia można odebrać osobiście w Wydziale Budownictwa i Inwestycji Urzędu Miejskiego w Białymstoku, ul. Warszawska 21, pokój nr 305 w godz. 9.00-14.00.
4. Zamkniętą kopertę zawierającą ofertę należy złożyć w Wydziale Budownictwa i Inwestycji Urzędu Miejskiego w Białymstoku ul. Warszawska 21, pok. 300. Koperta powinna być oznaczona "Przebudowa ul. Włościańskiej w Białymstoku".
5. Pracownikiem uprawnionym do kontaktów z oferentami jest inż. Regina Bukłaho. Termin składania ofert upływa dnia 30 sierpnia 1995 r. do godz. 14.
6. Otwarcie ofert nastąpi w siedzibie Urzędu Miejskiego w Białymstoku, ul. Słonimska 1, pok. 6A w dniu 31 sierpnia 1995 o godz. 12.00.
7. Termin rozstrzygnięcia przetargu zostanie podany w dniu otwarcia ofert.
8. W przetargu mogą wziąć udział oferenci, którzy spełniają warunki zawarte w specyfikacji istotnych warunków zamówienia.

(5413)

Wyrazy głębokiego współczucia z powodu śmierci
MAMY
dr Barbarze Nowak
składają: pracownicy Wojewódzkiej Przychodni Stomatologicznej w Suwałkach.
(5368)

Wyrazy głębokiego współczucia
Marii Żeszko
RADNEJ RADY MIEJSKIEJ
z powodu śmierci
MĘŻA
składa Rada Miejska w Białymstoku.

PRACA

❒ ZATRUDNIĘ

Firma budowlana zatrudni
KIEROWNIKÓW BUDOWY
oraz
PRACOWNIKÓW PRODUKCYJNYCH
mających doświadczenie w budowie domów jednorodzinnych, nabyte w USA lub Kanadzie,
Atrakcyjne wynagrodzenie.
18-402 Łomża ul. Poznańska 152A/152B
☎ (086) 188-535, 180-260
A5362

» **FRYZJERKĘ** i uczennicę, 610-422. 13590
» **OPERATORA** koparki, pracowników fizycznych. Cegielnia Mątwica, 17-65-21. 13598
» **POMOC** krawiecką /prasowanie, przyszywanie guzików/. Kalinowa 15 /łącznik/ do 15.00. 13643
» **POTRZEBNA** opiekunka do dziecka. Łomża, 16-27-54. 13562
» **PRZEDSIĘBIORSTWO** Robót Elektrycznych i Budowlanych „MIPA" w Białymstoku, Ciołkowskiego 24 zatrudni: kierownika robót elektrycznych, ślusarzy-spawaczy, rencistkę do pracy w księgowości, tel. 412-306. 13283

STOLARZY. 183-110. 13536

URZĄD Gminy w Sztabinie zleci dowóz uczniów do Szkół Podstawowych w: Sztabinie, Krasnym Borze i Jaziewie. Oferty prosimy składać w kancelarii Urzędu Gminy w Sztabinie, ul. Augustowska 53 do dnia 24 sierpnia 1995 r. 13534

» **USA** -Loteria wizowa; /042/ 52-47-76, 57-56-31. 12654
» **ZATRUDNIĘ** kierowcę kat. C+E. Suchowola, Goniądzka 18, tel. 415. 13439

❒ SZUKAM PRACY

» **INŻYNIER** budownictwa 35 lat z uprawnieniami, 10-letnią praktyką poszukuje pracy. Znam język rosyjski. Oferty: Łomża, Biuro Ogłoszeń „13595". 13595
» **RENCISTA** - sumienny, uczciwy, samochód. 421-123. 13607
» **TECHNIK** farmacji. Rogińska, Ełk, Wawelska 12a/36. 13628

NIERUCHOMOŚCI

❒ KUPIĘ

» **DOM** do przeniesienia. Papliński, Słowackiego 5/13/173, Warszawa. 13544
» **DOM** drewniany do przeniesienia. Papliński, Słowackiego 5/13/173; 01-592-Warszawa 13500
» **DOMEK** w granicy 40 tys. zł, 414-587. 13568
» **KUPIĘ** tanio dom, mieszkanie /Białystok, okolice/. 41-19-58. 13546
» **L&B** nieruchomości przyjmie mieszkania do sprzedaży, 42-17-56. 13525
» **MIESZKANIE**, 101-141 po 21.00. 13572
» **MIESZKANIE** 1- lub 2-pokojowe, tel. grzecznościowy, 44-33-55. 13553
» **POSZUKUJĘ** mieszkania na wsi do wynajęcia z możliwością wykupu. Ełk 10-23-67. 13588

❒ SPRZEDAM

» **„AMICUS" - mieszkania, domy, działki. Kupno - sprzedaż. Sienkiewicza 22, 435-872, 436-208.** 9434
» **13** ha, budynki, dojazd MPK, tanio. /0-87/ 66-36-87. 13355
» **AGENCJA** Obrotu Nieruchomościami "Nord", Augustów, Wierzbna 5 /0119/ 473-85. 13538
» **BAR** przy trasie Grajewo - Augustów. Grajewo. /0-86/ 72-70-62. 13390
» **BUDYNEK** handlowo -mieszkalny 300 mkw. Łomża 16-54-97. 13385
» **CENTRUM** Handlu Nieruchomościami "GLINLEX", Łomża, tel. 183-937. 13256
» **DOBRE** gospodarstwo 10,5 ha. Tel. Jaświły 207. 13495
» **DOM:** Celownicza, Gajowa, Grabówka, Kurpiowska, Zambrowska, 52-10-05. 13558
» **DOM** jednorodzinny, 132 mkw., działka 630 mkw. w Węgorzewie. Cena do uzgodnienia. Tel. 9.00 -15.00 73-187 Biszko; 71-306 po 15.00. 13238
» **DOM** parterowy jednorodzinny. Grajewo, Polna 7. 13640
» **DOM** przy trasie. Augustów tel. /0-119/38-78. 13621
» **DOM** przy ul. Leśnej. Łomża 160-270, 164-397. 13403
» **DOM** wolno stojący. Grajewo. Sprzedam. Tel. 26-23. 13396
» **DOM** wolno stojący sprzedam. Grajewo. Tel. 38-34. 13387
» **DZIAŁKĘ** 1800 mkw. Białystok, Stepowa 1. 13508
» **DZIAŁKA** nad jeziorem budowlana, tel. 329-78. Pisz. 13510
» **DZIAŁKĘ** -Piątnica. Wysokie Mazowieckie tel. 25-54. 13627
» **DZIAŁKĘ** budowlaną. /Fundament/. Grajewo. Tel. 38-34. 13386
» **DZIAŁKĘ** uzbrojoną, ul. Kierzkowa - sprzedam. Łomża 18-54-07. 13401
» **DZIAŁKI** budowlane, podmiejskie. Woda, światło. Łomża 166-712. 13524
» **GARAŻ** sprzedam. Tel. /0-87/ 67-79-87 po 19.00. 13356
» **GOSPODARSTWO** 4 ha z budynkami i wyposażeniem, gmina Poświętne. Tel. Łapy 33-25. 13530
» **GRAJEWO** "Univers". Nieruchomości. Kupno -sprzedaż. Tel. 26-23. 13405
» **LOKAL** przy Wojska Polskiego 17. Olecko, 24-96 po 16.00. 13547
» **M-4,** 48 mkw. w Augustowie. Olsztyn, tel. 120-733. 13587
» **MIESZKANIE** 60 mkw., Waszyngtona, 538-367. 13529
» **MIESZKANIE:** trzypokojowe-50- Wasilkowska, 48,2-Leszczynowa, 52-10-05. 13559
» **SPRZEDAM** -wydzierżawię lokal Bielsk Podlaski 50-62. 13592
» **SPRZEDAM** dwie hale produkcyjne. Grajewo, tel. 22-74. 13384
» **SPRZEDAM** gospodarstwo 22 ha przy trasie olsztyńskiej we wsi Skop, gm. Ryn. Wiadomość /0-878/66-09 Giżycko. 13585
» **TANIO** dom, działka na wsi. Mońki, Spółdzielcza 14. 13528

❒ POSZUKUJĘ

» **"DOMINIUM"** -Nieruchomości -Wynajem -Zamiana. Lipowa 4, 416-842. 8726
» **GRAJEWO** "Univers". Nieruchomości. Tel./fax /0-86-72/ 26-23. 13391
» **ODBIORCY** jabłek przemysłowych. Zorganizuję skup. Mierucie 15 k. Grajewa. 13499

❒ ZAMIENIĘ

» **1** ha w Białymstoku na działkę w okolicach Augustowa /jezioro/, 414-587. 13569
» **WŁASNOŚCIOWE** M-4. Grajewo, 41-04 po 16.00. 13517
» **ZAMIENIĘ** mieszkanie własnościowe M-2 Białystok na Sejny. /0-87/162-151 po 16.00. 13511

❒ WYNAJMĘ

» **POKÓJ** dziewczętom. Grajewo /086-72/ 78-86. 13634
» **POKÓJ** z kuchnią, łazienką. Rzymowskiego 43/32. 13565
» **WHSI** "Podlasie" odda w dzierżawę lokal o pow. 200 mkw. przy ul. Naftowej 3, przeznaczony na sklep bądź hurtownię. Bliższe informacje: Tel. 321-291, Białystok. 13631
» **WYDZIERŻAWIĘ** pomieszczenie biurowe, Warszawska 9, 435-796. 13532

USŁUGI

❒ AGD, RTV

» **AUTOMATYCZNE** pralki, 444-610. 12988
» **LODÓWKI**, zamrażarki, 540-540. 13311

❒ TRANSPORT

» **BUS** osobowy, 414-653. 12425
» **SPEDYCJA** przewozy międzynarodowe, krajowe, 42-36-01, 42-37-66 w. 294. 12453

SUPER TAXI 919. Samochody bagażowe i ciężarowe od 1,5 do 10 t. 12557

» **WYKONUJĘ** usługi koparką, Jelczem wywrotką. Grajewo, 24-32. 12929

❒ INNE

» **ALARMOWE** systemy, domofony, TV-przemysłowa. DOMOCHRON, Towarowa 2B, 323-974. 11076
» **BEZPŁATNE** doradztwo budowlane, tel. 544-299. 13275
» **BUDOWNICTWO** drewniane, szkieletowe, siding. 410-966 /wieczorem. 13351
» **DRZWI** antywłamaniowe, folie ochronne okienne. Drzwi i okna aluminiowe, zabudowa balkonów. Kraty zwijane. "ZAMIS", 75-12-18. 13636
» **KLEJENIE** szyb samochodowych. Bielsk Podlaski, Żwirki i Wigury 63, tel. 44-08. 13490
» **MEBLE** na zamówienie "DOMINIK POLAND", 616-848. 12983
» **POLIGRAFIA** "APIS", Białystok, Sienkiewicza 4, tel. 435-023. 13312
» **POMNIKI,** 15-19-87. 13629
» **ROLETY** przeciwsłoneczne -domy, biura, sklepy -producent, 616-644. 13191
» **SIDING,** dachy, rynny, obróbki, 444-442. 12153
» **SZYCIE** futer, przeróbki. 610-418. 13605
» **TAPICERKA**, 431-766. 12886
» **TOKARSKO** -ślusarskie, ul. Hetmańska 10, 543-954. 13165
» **USŁUGI** hydrauliczne, również kopiarką. Grajewo, tel. 79-86. 12928
» **ŻALUZJE.** Augustów, 28-89. 9042
» **ŻWIR,** 415-055. 12533

AUTO-MOTO

❒ KUPIĘ

» **KAROSERIĘ** Łady, może być uszkodzony przód. /0-87/ 16-10-74. 13619
» **KUPIĘ** FIAT 126p 1988 -1989, tel. /0-86/ 712866. 13487
» **KUPIĘ** samochód Passat Combi /92-93/, 52-19-16. 13280
» **POLONEZ** 1600 /1990/, 8.700 zł. Prostki, Krótka 12. Tel. 91 po 18. 13639
» **VW** Passat combi 1981, tel. 112 Goniądz. 13505

❒ SPRZEDAM

TOR SA
AUTORYZOWANY DEALER
FABRYKA SAMOCHODÓW W LUBLINIE
oferuje: SZEROKI WYBÓR WSZYSTKICH MODELI
ŻUK LUBLIN
CENY FABRYCZNE
gotówka, raty, leasing
Białystok, ul. Choroszczańska 24
tel. 513-165, 513-070, fax 510-972
Zapraszamy od 7.00 do 16.00.
4967

» **"BIAŁORUŚ"** z osprzętem rolniczym. Grajewo. Kopernika 17/5. 13516
» **"VISTULA",** 126p - powypadkowy /1990/. Żegary 34 /Sejny/. 13539
» **126P** /1981/. Tel. 449-164. 13512
» **126P** /1984/ Łomża, ul. Senatorska 3a/11. 13520
» **126P** /1991/, ciągnik 1201 /1981/ lub zamienię. /0-86/ 77-55-80. 13626
» **126P** /1991/, tel. 750-968. 13630
» **AUDI** 80 /1977/ stan dobry. Lakiele /0-16/ 382-91. 13498
» **AUTOBUS** Autosan H-9 /1983/, silnik po kapitalnym remoncie. Ełk 10-91-56. 13589
» **FIAT** 126p /1986/. Łomża, 186-641 9.00 - 16.00. 13522
» **FIATA** 126p /grudzień 1990/ sprzedam. Suwałki tel. /0-87/ 66-36-03. 13479
» **FORD** Sierra 1,8TD /1991/. Suwałki /0-87/ 67-05-46. 13642
» **HUNDAY** /1995/, 543-879. 13551
» **JAWA** 350 /1990/, Ciemnoszyje k. Grajewa, Łosiewicz. 13383
» **KOMBAJN** zbożowy "CLASS". Wysokie Mazowieckie, tel. /0-86/ 75-21-84. 13204
» **ŁADĘ** 1500 /1982/ PGR. Knyszyn 11/2, tel. 63 cena do uzgodnienia. 13637
» **MALUCHA** /1987/, przyczepka. Tel. 47 Różanystok. 13504
» **OPEL** Record Combi /1980/. 428-808 po 16.00. 13545
» **POLONEZ** /1985/. 443-186. 13603
» **POLONEZ** /1993/, Fiat 126p /1988/. Tel. 18-30-69. 13557
» **POLONEZ** 1600 SLE /1990/, 7700 zł. 519-524. 13632
» **POLONEZA** /1992/, 531-808. 13509
» **SAMOCHÓD** "OKO" /1992/ sprzedam. Suwałki /0-87/ 67-00-49. 13149
» **SILNIK** 1,3 Volkswagen do remontu - grzecznościowy /0-86-75/ 27-89. 13171
» **SPRZEDAM** Forda Taunusa i przyczepkę do samochodu. Łomża, 18-43-50. 13597
» **SPRZEDAM** Jelcza rok 1988, Andrzej Gołaszewski. Łomża, Kasztelańska 2/30. Telefon 18-33-44. 13641
» **STAR** 200 3W /1990/. Grajewo, tel. 21-21. 13513
» **STARA** 200 /1988/ sprzedam. Suwałki /0-87/ 66-40-88 wieczorem. 13620
» **SYRENA** 105 stan dobry, 500,00. 19-313 Borzymy 12. 13501
» **SYRENA** 105 l /1982/. Giżycko /0-878/ 71-01. 13586
» **UAZ,** Łomża, 189-351 po 18.00. 13523
» **WÓZEK** inwalidzki motorowy. Nita Henryka. Gołdap, 15-03-88. 13503

❒ AUTOALARMY

» **ALAR** -alarmy, autoalarmy, blokady, radiomontaż. Włókienicza 4A, 44-66-00. 12638
» **ALARMY,** autoalarmy. "KOMBIT", 436-095. 12521
» **AUTOALARMY**, blokady, radiomontaż, Wysockiego 45, 761-563. 13294
» **AUTOALARMY** -montaż, tanio! 44-55-48. 13265
» **AUTOALARMY** -ZNZ -inż. Sosnowski, Gedymina 21. 12867
» **AUTOALARMY** Silicon Cel Protector. DOMOCHRON, Towarowa 2B, 323-974. 11075
» **SAMOCHODY** używane na raty, autoalarmy, blokady, immobilizery. AUTOHANDEL FUTURA, Wysockiego 20, 75-10-15. 12562

❒ INNE

» **"PUNTO"** 1995 zamienię na Poloneza. Grajewo /0-8672/34-96. 13638

HONDA -motocykle -skutery. Raty, dealer. Botaniczna, Orzeszkowej 32A, 44-55-48, 32-30-34. 12400

» **PASY** transportowe do mocowania ładunku, 63.00 +VAT, możliwość upustu. Edan, Białystok ul. M. Kopernika 5, tel. 448-462. 12808

SUPER TAXI 919. Pomoc drogowa i przewozy lawetą w kraju i za granicą. 12987

BIZNES

» **"EXPERT"** -Autowyceny -Rzeczoznawcy, 52-10-05. 12684
» **AUTOWYCENY,** /0-85/ 327-743. 3254
» **MAGAZYN** 500 mkw., komory chłodnicze. 514-162. 13319
» **OPONY** -sprzedaż, montaż i wulkanizacja. 75-57-21. 13618
» **PUSTAKI** wiórobetonowe, VAT, możliwość transportu 197-306, 510047, 544-322. 12618

Rzeczoznawcy /085/ 325-681. 6720

» **SZUKAM** straganu do wydzierżawienia w dobrym punkcie -Kawaleryjska, 533-687. 13521
» **TELEFONY** komórkowe -sprzedaż i montaż. 75-57-21. 13617

NAUKA

» **KURSY** Komputerowe -Zeto S.A. tel. 416-858 w. 272. 10068

TURYSTYKA

» **"RAMIS"** -tanie wycieczki, pielgrzymki, wynajem autokarów. 322-504. 13549
» **BRUKSELA** -w każdy piątek "BIACOMEX", Legionowa 9/1, 44-16-58, 42-49-05. 13624
» **WYNAJEM** autokarów. "BIACOMEX", Legionowa 9/1, 44-16-58, 42-49-05, Elewatorska 11/1, 618-362 /całą dobę/. 13623
» **NAJTAŃSZE** bilety lotnicze -cały świat. Specjalna oferta osobom wyjeżdżającym do Ameryki. Bezpłatny dowóz z domu na lotnisko. "BIACOMEX", Legionowa 9/1, 44-16-58, 42-49-05. 13622
» **LICENCJONOWANY** kurs pilotów wycieczek. Wyszyńskiego 2/77, 444-404. 12881
» **MIKROBUS** osobowy, 517-834. 13051
» **OGÓLNOPOLSKA** pielgrzymka rolników /Jasna Góra/. "Ramis", 322-504. 13548
» **PIELGRZYMKI**, do Wilno, Góra Krzyży. Tel. 323-026. 10613
» **PIELGRZYMO**-WYCIECZKI: Wilno, Częstochowa, Licheń, Katyń, 436-304. 11554

SUPER TAXI 919. Dowieziemy na letni wypoczynek po preferencyjnych cenach. 12556

» **USA** -WIZOWANIE, Olsztyn 41-36-42. 12626
» **WYCIECZKI** szlakiem Mickiewicza i Orzeszkowej. Tel. 436-304. 12406

ZAKUPY

❒ SKLEPY

» **"GEST"** Garnitury, koszule, Św. Rocha /Pawilon WENUS/. 13253
» **GALUX** -Madro, największy wybór tornistrów i plecaków. 13579
» **GALUX** -Madro, obuwie wszelkie, Zwycięstwa 8 B. 13580
» **GALUX** -Madro, promocja 10%, bonifikaty, 518-449. 13581
» **GALUX** -Madro, torby, torebki, teczki, galanteria, parasolki. 13582
» **KASETONY** styropianowe, drewnopodobne, farby. Saturna 28, 532-315. 13174
» **MASZYNY** szwalnicze, overlocki, urządzenia prasowalnicze. OVERTEX, Suraska 1, 42-22-43. 12450
» **TANIE** meble, obciąganie guzików. Malmeda 7, 436-260. 8674
» **ZAMRAŻARKI**, lodówki, pralki, mikrofalówki. Szczuczyn, Łąkowa 1. /0-86-72/ 56-80. 12725

❒ HURTOWNIE

» **PODSTAWY** do osadzenia drewnianych słupków ogrodzeniowych. Nowość! ZORPOTEX. 12758
» **ELEKTRONARZĘDZIA** CELMA, maszyny stolarskie, części zamienne do maszyn "REMA-RESZEL", noże do heblarek, ZORPOTEX. 12745
» **MANOMETRY** i termometry różnych typów, ZORPOTEX. 12749
» **WIERTŁA** do metalu, drewna, betonu, gwintowniki ręczne i maszynowe, ściernice, tarcze do cięcia, papiery i płótna ścierne wszystkich rozmiarów, typów i granulacji, noże tokarskie, frezy, piły zwykłe i widiowe, węże różnego typu, ZORPOTEX. 12752

NARZĘDZIA, przyrządy diagnostyczne samochodowe, klucze pojedyncze i w kompletach, klucze dynamometryczne. Wiele innych narzędzi i nowości technicznych. HURT I DETAL. Sklep narzędziowo- techniczny ZORPOTEX Białystok, ul. Zwycięstwa 10, paw. nr 8, tel. 514-965. Przedstawiciel wielu fabryk narzędziowych. 12753

» **LEMIESZE** resorowe walcowane 11 zł/szt. -producent. Raczki 473. 13190

GAZETA współczesna **KUPON NA OGŁOSZENIE ZA 1 ZŁ**

Maksymalnie 7 słów łącznie z adresem (telefonem):

1 kupon — 1 publikacja

imię, nazwisko:

adres, kod pocztowy:

nr dowodu osobistego:

1. Kupony przyjmujemy w Biurach Ogłoszeń w Białymstoku, ul. Suraska 1; w Łomży, Al. Legionów 7; w Suwałkach, ul. Kościuszki 32; w Giżycku, ul. Pocztowa 3; w Grajewie, ul. Piłsudskiego 13; w Siemiatyczach, ul. Pałacowa 18. Można również kupon wraz z dowodem wpłaty 1 zł na konto 340409-808-136 PBG SA O/Białystok przesłać na adres: Gazeta Współczesna, 15-950 Białystok, skr. 193.
2. Kupon bez wpisanego numeru dowodu osobistego jest nieważny.
3. Ogłoszenie ukaże się nie później niż w ciągu 7 dni od daty otrzymania kuponu.
4. Kupon ważny do 15 września 1995 r.

Zakreśl wybraną rubrykę

- ☐ BIZNES
- ☐ UBEZPIECZENIA
- ☐ NAUKA
- ☐ TURYSTYKA
- ZAKUPY
  - ☐ hurtownie
  - ☐ sklepy
- PRACA
  - ☐ zatrudnię
  - ☐ szukam pracy
- NIERUCHOMOŚCI
  - ☐ kupię
  - ☐ sprzedam
  - ☐ poszukuję
  - ☐ zamienię
  - ☐ wynajmę
- AUTO MOTO
  - ☐ kupię
  - ☐ sprzedam
  - ☐ naprawy
  - ☐ autoalarmy
  - ☐ inne
- ☐ TOWARZYSKIE
- ☐ ZDROWIE
- ☐ ZWIERZĘTA
- USŁUGI
  - ☐ audiovideo
  - ☐ naprawa AGD, RTV
  - ☐ transport
  - ☐ inne
- RÓŻNE
  - ☐ kupię
  - ☐ sprzedam
  - ☐ inne

ZDROWIE

» **BEZOPERACYJNE** usuwanie zmarszczek kolagenem, Zwierzyniecka 11/1, 42-74-67. 13169
» **CHOROBY** skóry i włosów, dr med. Janina Zimnoch specjalista dermatolog. Sienkiewicza 81/6 poniedziałek, środa, piątek 16.00-17.00. 12568
» **GABINET** Stomatologiczny. Malmeda 1 /10.00 -18.00/. 42-22-55. 9258
» **MEDIN** -bezoperacyjne leczenie kamicy żółciowej, nerkowej, prostaty, hemoroidów. Białystok, 422-268. 13564
» **SOCZEWKI** kontaktowe, płyny dezynfekcyjne. Białystok, Krakowska 5, 422-268. 13563

ZWIERZĘTA

» **SETERY** irlandzkie sprzedam. Gołdap /0-87/ 15-18-23. 13357
» **SPRZEDAM** szczenięta coli. 75-42-48. 13535
» **SZKOLENIE** psów, 52-11-59. 13552

RÓŻNE

❒ KUPIĘ

» **KAMAZA** wywrotkę, pokosówkę, sieczkarnię Forstchitt. /024/637004. 13540
» **KAMAZA** wywrotkę, siewnik Accord, koparkę Fortschritt. /024/637004. 13543
» **KUPIĘ** skóry z nutrii Łomża tel. 18-59-39. 13309
» **SOSNĘ**, 185-160. 12798

❒ SPRZEDAM

HURTOWNIA SŁOI, ZAKRĘTEK
PHU "ZORZA"
18-300 Zambrów, ul. Cmentarna 18
tel. (0-86) 716721
Ceny konkurencyne. 5353

» **AGREGAT** prądotwórczy 1KV, oraz motopompę. Łomża 18-77-73. 13601
» **AKORDEON** "Sputnik"-80 /nowy/. Gołdap 15-05-56. 13635
» **BALE** 3 i 4 cal sezonowane 20 mszesc., Hajnówka tel. 31-44. 13584
» **DESKI**, krokwie, bale suche. Grajewo. /0-86 /72-70-62. 13388
» **DRZEWO** suche, belki 14 cm, deski calowe grubość 32, podkłady kolejowe. 15-32-24. 13432
» **ECHOSONDĘ**, 75-10-15. 12563
» **KOMBAJN** Bizon /1984/, Rogówek 10, gm. Choroszcz. 13531
» **KOMBAJN** ziemniaczany Annę i Zetora 72-11. Jabłoń Kościelna 23, tel. 5. 13554
» **ŁÓDŹ** plastikową z wózkiem, 101-571. 13514
» **ŁYŻWOROLKI** z nakolannikami. Tel. 411-616. 13462
» **MŁOCARNIĘ** Kunę, dmuchawę poziomą. Milewo 21 /Trzcianne/. 13633
» **NIEDROGO** sprzedam ciągnik oraz sprzęt rolniczo -gospodarczy. Wanda Kanadys, Paprotki woj. suwalskie. 13583
» **OKNA** zespolone z wymiany, duże rozmiary. 75-20-72 13604
» **OVERLOCK**, 542-283 /7.00-12.00/, /13.00 -21.00/. 13574
» **PIEC** c.o., 20 kw, olej opałowy, beczki, 321-302. 13527
» **PILNIE** kiosk 20 mkw. 750-374. 13570
» **PŁUG** 3-skibowy używany, 18-14-83 Jeżewo 57, białostockie. 13506

POLBRUK, terazyt, trelinka, 437-398. 12501

» **PUSTOCZARKĘ** -niemiecką, samobieżną o wydajności 1500 sztuk dziennie, 4 formy. Łomża, tel. 189-661. 13596
» **ROWER** składak z przerzutkami, Łomża, tel. 160-570. 13519
» **SADZONKI** truskawek. Tel. 11-18-14 wew. Górany 8. 13573
» **SIECZKARNIĘ** polową zawieszaną do kukurydzy "Malwa", /0-85/ 189-687. 13491
» **SILNIK** Fiata 127, S-301 wysokoprężny. Łomża 18-77-73. 13602
» **SPRZEDAM** garaż blaszak, tel. 42-18-43. 13555
» **SPRZEDAM** młocarnię samoczyszczącą Żelazowska, Juchnowiec, Rumejki 14. 13507
» **SPRZEDAM** spawarkę wirową. Łomża, tel. 16-54-97. 13389
» **SPRZEDAM** wtryskarkę KuASY 400/100, tel. 538-152, 539-006. 13533
» **STROPY** "TERIVA", tel/fax /0-86/ 760-271(2). 10758
» **TANIO** garaż blaszak, 754-639. 13616
» **UŻYWANE** okna, regały. 434-424. 13441
» **WIEŻĘ** Sony HCDA-190 -nową. 441-026. 13571
» **ZBIERAJĄCA**, rozrzutnik, cyklop, przyczepy, ciągniki, kopaczka, Jelcz, widlak bateryjny. "SMOLDEX" Smolniki, tel. 78-55-98 łomżyńskie. 13123
» **ŻURAW** wieżowy ZB 75/100. Ełk, /0-87/ 10-60-12. 13502

❒ INNE

» **BETONIARKI**, zagęszczarki - wynajem, sprzedaż. PPU "Palisander", 53-85-29. 13644

MINIMAX III

Lawina wygranych w MINIMAX III!

Jeszcze dzisiaj do godziny 16 przyjmujemy ostatnie zgłoszenia wygranych. Jutro przedstawimy ostatnią listę nagrodzonych i... MINIMAX III przejdzie do historii. W ostatnich dniach posypały się nagrody, szczęście dopisało kolejnym czytelnikom:

106. **Stanisław Rutkowski** – Ełk – komplet łazienkowy
107. **Józef Daszkiewicz** – Mońki – lampka na biurko
108. **Walentyna Kapuśniak** – Białowieża – zestaw kosmetyków
109. **Helena Sobolewska** – Suwałki – tornister z piórnikiem
110. **Tomasz Piotrowski** – Łomża – tornister z piórnikiem
111. **Marek Matusiewicz** – Wydminy – komplet łazienkowy
112. **Hanna Dobrzyńska** – Łomża – zestaw kosmetyków
113. **Joanna Bazydło** – Piątnica – żelazko z nawilżaczem
114. **Henryk Stangreciak** – Łapy – tornister z piórnikiem
115. **Wanda Mazurkiewicz** – Białystok – komplet łazienkowy
116. **Jadwiga Markowska** – Olendy – komplet łazienkowy
117. **Teresa Grędzińska** – Biernatki – srebrna biżuteria z bursztynem
118. **Romuald Owdziej** – Białystok – nagroda dnia: rower górski, żelazko z nawilżaczem, łyżworolki
119. **Jan Jóźwiak** – Łomża – klucze samochodowe i latarka
120. **Małgorzata Sobolewska** – Białystok – olej samochodowy
121. **Daniela Szewczyk** – Drygały – zestaw kosmetyków
122. **Stanisława Grendzig** – Suwałki – zestaw kosmetyków
123. **Marian Łobasiuk** – Boćki – tornister z piórnikiem
124. **Antoni Puczyłowski** – Suwałki – zestaw kosmetyków
125. **Antoni Fiedosiuk** – Białystok – klucze samochodowe
126. **Barbara Sienicka** – Zambrów – tornister z piórnikiem
127. **Leokadia Zawadzka** – Augustów – tornister z piórnikiem
128. **Janina Wiórkowska** – Białystok – biżuteria srebrna
129. **Marian Bazyluk** – Bielsk Podlaski – dywaniki łazienkowe
130. **Aleksander Kozłowski** – Hajnówka – olej samochodowy
131. **Wiktor Gierasimiuk** – Policzna – klucze samochodowe
132. **Stanisław Merchelski** – Stawiski – klucze samochodowe
133. **Ewa Śmiałek** – Przystań – zestaw kosmetyków
134. **Walentyna Sidoruk** – Hajnówka – olej samochodowy



Jedno drapanie – trzy nagrody!

W ubiegły czwartek doczekaliśmy się wreszcie zgłoszenia zdrapkowej nagrody dnia i to potrójnej! Szczęśliwcem okazał się pan Romuald Owdziej z Białegostoku, który za jednym zdrapaniem wygrał żelazko z nawilżaczem, łyżworolki i rower górski! Jest to pierwsza i od razu taka wspaniała wygrana pana Romualda. Po potrójną nagrodę zgłosił się wraz z synem Piotrkiem, który „przejmie" łyżworolki. Drugi syn, Rafał, dostanie rower, a żelazko z nawilżaczem przyda się najmłodszemu, dwumiesięcznemu Kubusiowi i mamie do... prasowania pieluch. A co dla taty? Tacie nie pozostaje nic innego tylko grać dalej w naszych konkursach. Zapraszamy!

Już w piątek MINIMAX IV

W nowym MINIMAXIE IV do wygrania są duże pieniądze – 5077 zł. Jak zwykle kilkanaście supernagród w zdrapce oraz ponad 160 nagród rzeczowych.

Będzie tylko jedna emisja kart konkursowych – właśnie w najbliższy piątek. Nie przegapcie swojej szansy, aby wygrać w ostatnim z serii naszych letnich, krótkich konkursów. Tylko trzy tygodnie zabawy, a nagród jak zwykle całe mnóstwo.

Zaprenumeruj „Współczesną" !

Dzisiaj mija termin składania zamówień na prenumeratę „Współczesnej" na IV kwartał. Tę formę zakupu polecamy wszystkim Czytelnikom, a szczególnie uczestnikom naszych konkursów. „Współczesna" w prenumeracie to pewność, że otrzymacie ją Państwo codziennie. Nawet wówczas, gdy np. wyjedziecie na kilka dni, gazeta będzie na was czekała w kiosku lub Urzędzie Pocztowym.

W mniejszych miejscowościach przyniesie ją do domu listonosz, tam gdzie jest kiosk Ruchu będzie odłożona do teczki. Jeżeli jeszcze nie zaprenumerowałeś „Współczesnej", zrób to dzisiaj!

Zarząd Gminy Łomża

Zgodnie z art. 18 ust. 2 pkt. 12 ustawy z dnia 7 lipca 1994 r. o zagospodarowaniu przestrzennym (Dz. U. Nr 89, poz. 415)

podaje się do publicznej wiadomości, że dnia 29 sierpnia 1995 r. o godz. 10.00 w sali nr 12 Urzędu Gminy w Łomży, ul. R. Dmowskiego 10 a odbędzie się sesja Rady Gminy, której przedmiotem będzie uchwalenie miejscowego planu zagospodarowania przestrzennego części wsi Kupiski Stare przy ul. Leśnej ustalający mieszkaniową funkcję terenu.

(5359)

Biuro Podróży Białystok,
ul. Malmeda 3, tel. 420-113
GAMA

Wczasy:
Hiszpania od 690
Francja od 399
Włochy od 310

Wycieczki:
Grecja 14 dni – 1480
Włochy 12 dni – 700
Wiedeń 5 dni – 250

I wiele innych atrakcji:
przejazdy, wczasy, wizowanie
5362

K® HUTA ALUMINIUM "KONIN" S.A.
HURTOWNIA FABRYCZNA MURBET
Ełk • ul. Cmentarna 4D • tel. (087) 100-300 • tel/fax (087) 103-625
F.H. Zajkowska
Białystok • ul. Składowa 10 (baza PHS) • tel. (085) 422-466 w. 283
BLACHY I TAŚMY ALUMINIOWE W CENACH PRODUCENTA

Codziennie w domu
GAZETA Współczesna
w prenumeracie
Lista wszystkich AGI Czytelników
to pewność i wygoda !
Ceny prenumeraty na IV kwartał
11 zł miesięcznie
33 zł kwartalnie
Tylko do 20 sierpnia zamówienia na prenumeratę "Współczesnej" na IV kwartał przyjmują placówki "Ruch":
Białystok, ul. Kopernika 93
Ełk, ul. Mickiewicza 43
Łomża, ul. Nowogrodzka 41
urzędy pocztowe i doręczyciele

REKLAMA REKLAMA REKLAMA REKLAMA REKLAMA REKLAMA REKLAMA REKLAMA REKLAMA REKLAMA REKLAMA REKLAMA REKLAMA REKLAMA REKLAMA REKLAMA

NOWY SALON SPRZEDAŻY SCHOLA®
Białystok ul. Nowy Świat 2
tel.442-424, 421-766 fax.422-767



KSEROKOPIARKI
- wszystkie formaty
- autoryzowany serwis
- usługi kseograficzne
- materiały eksploatacyjne


KOMPUTERY
- licencjonowane oprogramowanie
- sieć Novell
- nietypowe rozwiązania


MEBLE BIUROWE
- meble gabinetowe
- biurka
- stoliki pod komputery
- krzesła fotele


KASY FISKALNE
- sprzedaż
- wdrożenia
- serwis

4749

MATERIAŁY EKSPLOATACYJNE DO MASZYN BIUROWYCH
- tonery
- papiery
- taśmy
- atramenty
- folie
- materiały nietypowe
- kartony
- dyskietki
- kalki
- kasety

SCHOLA®
Białystok ul. Grochowa 3
tel. 421-257 fax.422-767
- usługi ksero A0 - A4
- oprawianie dokumentów

71. mistrzostwa Polski w lekkiej atletyce

Kula białostocką konkurencją

Na stadionie warszawskiej Skry rozegrane zostały 71. mistrzostwa Polski w lekkiej atletyce. Startowało w nich blisko 500 zawodniczek i zawodników z 95 klubów, w tym prawie wszyscy nasi reprezentanci na 5. mistrzostwa świata, które zakończyły się w Goeteborgu.

Zdobywczynią pierwszego tytułu została 20–letnia Elżbieta Wolnik (AZS AWF Gorzów Wlkp.), trenowana przez Zenona Kowalskiego, która w rzucie młotem wynikiem 43,50 m ustanowiła rekord kraju. Również po raz pierwszy w historii mistrzostw Polski odbył się konkurs skoku o tyczce kobiet, do którego przystąpiło 6 zawodniczek. Złoty medal zdobyła Anna Skrzyńska (SKLA Sopot). Wychowanka trenera Walentego Wejmana wynikiem 3,11 m poprawiła o 1 cm należący do niej rekord kraju.

Niestety, w biegu na 100 metrów kobiet, w którym liczyliśmy na medal Izabeli Czajko nasza reprezentantka znalazła się jednak poza podium. Reprezentantka Jagiellonii czasem 11,89 zajęła czwarte miejsce. Złoto zdobyła Kinga Leszczyńska (Warszawianka) – 11,75.

Drugi dzień mistrzostw (sobota) była bardziej udana dla reprezentantów z naszego regionu. Krzysztof Konopka (Jagiellonia) w biegu stojącym na wysokim poziomie na 400 metrów uplasował się na piątej lokacie z czasem 47,69. Złoto wywalczył Tomasz Jędrusik (Zawisza Bydgoszcz) – 45,90.

Pierwszy medal i to z najcenniejszego kruszcu zdobyła Katarzyna Żakowicz (Podlasie Białystok) w pchnieciu kulą. Białostoczanka uzyskała rezultat – 16,13 i wyprzedziła koleżankę klubową Krystynę Danilczyk–Zabawska, która po urodzeniu dziecka powróciła na lekkoatletyczny stadion. Krystyna Danilczyk pchnęła kulę na odległość 15,32. Piąte miejsce zajęła Halina Nesteruk (Podlasie) – 13,34.

W biegu na 800 metrów Sebastian Miller wywalczył brązowy medal z czasem 1.49,47. Zwyciężył Piotr Piekarski (Zawisza Bydgoszcz) – 1.48,13. Drugi był Andrzej Jakubiec (AZS Poznań) – 1.49,13.

(mark)

W Gdyni i Włocławku

Szlifowanie formy

Dwie białostockie drużyny koszykarskie w miniony weekend rozegrały przygotowawcze turnieje przed rozpoczęciem ligowych rozgrywek.

Koszykarki białostockiego Włókniarza uczestniczyły w turnieju o puchar prezydenta Gdyni. Niestety, wszystkie cztery mecze zakończyły się porażkami włókniarek. W spotkaniu o I miejsce Warta przegrała z ŁKS 86:90, a w pojedynku o III lokatę AZS Toruń pokonał Samarę 92:65.

Oto wyniki białostockiej drużyny:

Włókniarz – Warta SA Gdynia 58:112 (37:57). Punkty: Rakowska – 17, Tarasiewicz – 12, Kruczenko – 10, Jędrzejewska – 7, Piwowarczyk – 5, Zajkowska – 4, Szejnoga – 3

Włókniarz – ŁKS Żywiec Łódź 46:86 (24:38). Punkty: Rakowska – 18, Jędrzejewska – 11, Tarasiewicz – 7, Kruczenko – 6, Zajkowska – 2, Szejnoga – 1, Piwowarczyk – 1

Włókniarz – SK Samara (mistrz Kazachstanu) 68:74 (36:37). Punkty: Tarasiewicz – 14, Zajkowska – 12, Jędrzejewska – 12, Kruczenko – 11, Rakowska – 9, Panfil – 6, Piwowarczyk – 2, Krajewska – 2

Włókniarz – AZS Toruń 65:92 (35:36). Punkty: Jędrzejewska – 17, Kruczenko – 15, Rakowska – 10, Szejnoga – 9, Tarasiewicz – 8, Piwowarczyk – 4, Zajkowska – 3, Panfil – 3.

Po turnieju trener Eugeniusz Hałaburda powiedział: „Pomimo porażek zadowolony jestem z występu moich podopiecznych w spotkaniu z Samarą, w którym to meczu graliśmy z rywalem, jak równy z równym przez 40 minut. Również dobrze zaprezentowaliśmy się fragmentarycznie w pojedynku z mitrzem Polski – ŁKS Łódź. Wyrównany pojedynek toczyliśmy ponadto z AZS Toruń. Dopiero gdy za 5 fauli parkiet opuściły Kruczenko, Jędrzejewska i Tarasiewicz, rywalki uzyskały wyraźną przewagę".

Bardzo dobre recenzje otrzymali po swym występie we Włocławku koszykarze Dojlid–Instalu, którzy zajęli drugie miejsce po Nobilesie Włocławek.

Białostoczanie rozpoczęli zawody od porażki z AZS Elaną Toruń 81:87 (47:44). Później pokonali pierwszoligowy Nobiles 70:66 (38:36) oraz Astorię Bydgoszcz 72:69 (40:32).

Punkty zdobywali: Pińczuk – 21, 13, 5, Krajewski – 19, 10, 8, Błaszczyński – 12, 13, 18, Czerniakiewicz – 7, 7, 2, Barszczyk – 5, 13, 13, Połubiński – 4, 4, 4, Rodionow – 4, 2, 3, Zakrzewski – 0, 2, 0, Głódź – 9, 0, 0, Kalinowski – 0, 4, 11.

(mark)

Komu trzynastka?

Spółka „Totolotek" S.A. podaje wyniki meczów ekstraklasy i I ligi angielskiej objętych zakładami piłkarskimi na dni 19–21.08.1995 r.

1. Aston Villa – Manchester Utd	3:1
2. Blackburn – Queens Park	1:0
3. Chelsea – Everton	0:0
4. Liverpool – Sheffield Wed	1:0
5. Manchester City – Tottenham	1:1
6. Newcastle – Coventry	3:0
7. Southampton – Nottingham	3:4
8. West Ham – Leeds	1:2
9. Wimbledon – Bolton	3:2
10. Charlton – Birmingham	3:1
11. Huddersfield – Watford	1:0
12. Ipswich – Crystal Palace	1:0
13. Reading – Derby	3:2

HALLO 96-27
TAXI
SOLIDNIE TANIO
Koniecznie sprawdź
2626

LOTTO

DUŻY LOTEK
7, 8, 10, 26, 29, 41
EXPRESS LOTEK
1, 7, 22, 24, 34

Memoriał Akiby Rubinsteina

Udany początek szachistów PRIBO–Hańczy

W Polanicy Zdroju odbywa się Szachowy Memoriał Akiby Rubinsteina. Jest to największa i najbardziej prestiżowa impreza szachowa rozgrywana w Polsce.

W tunrieju open startuje 216 zawodników z: Ukrainy, Białorusi, Litwy, Rosji, Szwecji, Czech i Polski. Występuje w nim aż 15 mistrzów międzynarodowych i jeden arcymistrz.

Bardzo dobry początek mieli szachiści PRIBO–Hańczy Suwałki. Największą niespodzianką pierwszych dwóch rund było efektowne zwycięstwo Mirosława Morchata nad mm Aleksandrem Stripuńskim (Ukraina) legitymującym się najlepszym międzynarodowym rankingiem w turnieju.

Po dwóch rundach komplet zwycięstw mają: Mirosław Morchat, Leszek Ostrowski i Dariusz Klimaszewski (PRIBO – Hańcza). Jerzy Ciruk zgromadził 1,5 pkt, a Jolanta Krynicka 0,5 pkt (oboje również PRIBO). Szachista Jagiellonii Piotr Bobras ma na swym koncie 1 pkt.

Natomiast prowadzący w turnieju głównym Memoriału Akiby Rubinsteina – Bułgar Weselin Topałow w IV rundzie zremisował z Holendrem Gennadijem Sosonko. Poprzednie trzy partie Bułgar rozstrzygnął na swoją korzyść.

Z Polaków najlepiej zagrał Tomasz Markowski, który pokonał Rosjanina Siergieja Tiwiakowa. Dwójka naszych zawodników zremisowała swoje pojedynki. Marcin Kamiński z Robertem Huebnerem, a Alekander Wojtkiewicz z Jaanem Ehlvestem.

Wyniki IV rundy: Michaił Krasenkow (Rosja) – Lubomir Ftacnik (Słowacja) 1:0, Siergiej Tiwiakow (Rosja) – Tomasz Markowski (Polska) 0:1, Robert Huebner (Niemcy) – Marcin Kamiński (Polska) remis, Ilia Smirin (Izrael) – Nick De Firmian (USA) remis, Jaan Ehlvest (Estonia) – Aleksander Wojtkiewicz (Polska) remis, Gennadij Sosonko (Holandia) – Weselin Topałow (Bułgaria) remis.

Po IV rundzie: Veselin Topałow – 3,5 pkt, Krasenko – 3, Ehlvest, Huebner, Kamiński – po 2,5, Markowski, Sosonko – po 2, Tiwiakow, Smirin i Wojtkiewicz – po 1,5, De Firmian – 1, Ftacnik – 0,5.

(mark)

Mistrzostwa Europy w pływaniu

Pojedynki skoczków

W Wiedniu rozpoczęły się mistrzostwa Europy w pływaniu. Staruje w nich 41 państw spośród 49 zrzeszonych w Europejskiej Lidze Pływackiej.

Do Wiednia przyjechało 1034 pływaków. Większość (560) stanowią kobiety. Najbardziej liczne ekipy to Niemcy (84 zawodników), Włochy (73) i Rosja (70). Do „kopciuszków" mistrzostw należą: Bośnia i Hercegowina – sześciu sportowców i Armenia reprezentowana przez jednego pływaka. Natomiast Macedonia po protestach ze strony Grecji występuje pod olimpijską flagą.

Polska reprezentacja, która do stolicy Austrii wysłała 19 zawodników ma w swych szeregach między innymi takie asy jak: **Rafał Szukała** (mistrz świata i wicemistrz olimpijski) czy **Alicja Pęczak** (powrót na międzynarodowe areny po dyskwalfikacji), która uzyskiwała jedne z najlepszych czasów na świecie w swoich konkurencjach.

Nasz region ma na tej najważniejszej europejskiej pływackiej imprezie także swoją przedstawicielkę. **Dagmara Grzeszczak** z Rosia Pisz wystąpi na dwóch dystansach (200 oraz 400 metrów stylem zmiennym). Jej wielkim sukcesem byłoby zakwalfikowanie się do finału A na którymś z dystansów.

Pierwsze medale rozdane zostały już w piątek. Złoto w konkurencji skoku z trampoliny pań zdobyła po niezwykle zaciętej walce **Wiera Iljina** (Rosja). W sobotę odbył się finał tej samej konkurencji mężczyzn. Podobnie jak u kobiet złoto dostało się w ręce Rosjan. Tu widownia pasjonowała się pojedynkiem **Dmitrija Sautina** (Rosja) i **Jana Hempela** (Niemcy). W walce tych dwóch utytułowanych zawodników lepszy okazał się Sautin, a o końcowej klasyfikacji zadecydował jeden niudany skok Niemca.

Wyniki:

Kobiety: Skoki do wody (trampolina 3 m): 1. Wiera Iljina (Rosja) – 523,23 pkt., 2. Julia Pachalina (Rosja) – 520,20, 3. Claudia Bockner (Niemcy) – 518,64.

Pływanie długodystansowe (5 km): 1. Rita Kovacs (Węgry) – 1:00.38,30 godz., 2. Peggy Buechse (Niemcy) – 1:00.50,80, 3. Valeria Casprini (Włochy) – 1:01.07,60.

Pływanie synchroniczne (drużynowo): 1. Rosja – 98,880 pkt, 2. Francja – 97,160, 3. Włochy – 95,480.

Mężczyźni: Skoki z trampoliny (3 m): 1. Dmitrij Sautin (Rosja) – 670,38 pkt., 2. Jan Hempel (Niemcy) – 634,05, 3. Roman Wołodkow (Ukraina) – 615,81.

Pływanie długodystansowe (5 km): 1. Aleksiej Akatiew (Rosja) – 55.00,30 min., 2. Christof Wandratsch (Niemcy) – 56.06,80, 3. Samuele Pampana (Włochy) – 56.10,30.

(paw)

Rekordziści świata

Kenijczyk **Moses Kiptanui** pobił rekord świata w biegu na 3000 m z przeszkodami na mityngu w Zurychu. **Uzyskał on wynik 7.59,18.**

Poprzedni rekord wynosił 8.02,08 i należał do tego samego zawodnika. Został ustanowiony 19 sierpnia 1992 roku także w Zurychu.

Na tym samym mityngu **Haile Gebresilassie (Etiopia)** ustanowił najlepszy rezultat na świecie w biegu na 5000 m, **uzyskując wynik 12.44,39.**

Poprzedni należał do Mosesa Kiptanui (Kenia) i wynosił 12.55,30. Został ustanowiony 8 czerwca 1995 roku w Rzymie.

Natomiast na mityngu Grand Prix IAAF w Kolonii **Czeszka Daniela Bartova** znów objęła prowadzenie na liście rekordzistek świata. **Podczas zawodów skoczyła o tyczce 4 m 20 cm.** Od 5 sierpnia liderką, z wynikiem 4,18, była Niemka Andrea Mueller.

(opr. mark)



Etiopczyk Haile Gebresilassie po ustanowieniu rekordu świata w biegu na 5000 m

Fot. PAP/CAF-EPA

Z zawodowych ringów

„Tygrys" obronił tytuł

● Powrót „Żelaznego Mike"

Zawodowy bokser Dariusz Michalczewski z Hamburga pozostał mistrzem świata w wadze półciężkiej (wersja WBO). Urodzony w Gdańsku D. Michalczewski znokautował w piątej rundzie Meksykanina Everardo Armentę. Walkę w Duesseldorfie oklaskiwało 11 tys. widzów.

Najpierw D. Michalczewski bronił dwukrotnie mistrzowskiego pasa dobrowolnie. Teraz, w trzeciej obronie, wystąpił już z obowiązku. Nagroda za tę wygraną wynosi milion marek. W swej karierze „profi" Michalczewski odniósł 28 zwycięstw (jest nadal bez przegranej). Armenta był nr 1 na liście challenge'ów.

Po raz pierwszy po wyjściu z więzienia boksował b. mistrz świata wagi ciężkiej Mike Tyson. Na ringu w Las Vegas znokautował on w 1. rundzie Petera McNeeleya. Stawką tego pojedynku nie był żaden tytuł. Mike Tyson ostatnie trzy lata spędził w więzieniu, w którym odsiadywał wyrok za gwałt na Desiree Washington.

Jego powrót na ring już wcześniej został określony jako jedno z największych wydarzeń sportowych w 1995 roku w Ameryce. Mike Tyson ma 29 lat, mierzy 181 cm i waży ok. 99 kg. Stoczył 42 walki, z których jedną (z Jamesem Douglasem) przegrał, a 37 wygrał przez nokaut.

(opr. mag)

am

W III lidze

ŁKS uratował honor

Niestety meldunki z II kolejki II ligi nie są optymistyczne. Piłkarze z naszego regionu najzwyczajniej robią za dostarczycieli punktów. Przegrał po raz drugi Hetman, rozgromiona została Jagiellonia, kolejne porażki zanotował KP Wasilow i Wigry Suwałki. Jedynie ŁKS Łomża uratował honor naszych plkarzy. Podpieczni Hieronima Łady zwyciężyli Bug Wyszków 1:0. Oto relacje ze spotkań.

ŁKS – Bug 1:0

Piłkarze ŁKS Łomża wywalczyli pierwsze zwycięstwo w bieżących rozgrywkach. Łomżanie pokonali Bug Wyszków 1:0 (0:0). Bramkę strzelił: Rańczuch (70) wolny). Widzów: 700. Spotkanie prowadziła trójka arbitrów z Warszawy.

ŁKS: Wilczewski – Kamiński, Sasinowski, Guziak (75 Mikucki), Śliwecki, Jastrzębski, Włodkowski (45 Wawrzyniak), Stanisławski, Rańczuch, Remez, Głębocki.

Przez pierwsze 45 minut mecz miał wyrównany charakter. Akcje przenosiły się z jednej strony na drugą. Stanisławski i rańczuch próbowal;i nękać bramkarza gości strzałami z daleka, lecz nie zdołali go pokonać.

Bug w pierwszym kwadransie II połowy przejął inicjatywę. Swojej przewagi nie udokumentował golem. ŁKS „ocnął się". Po faulu na Głębockim, Rańczuch zsilnym strzałem z rzutu wolnego ustalił wynik. Końcówka dostarczyła wielu emocji. Piłkarze z Bugu strzelili w poprzeczkę. Głębocki nie wykorzystał dwóch okazji sam na sam z bramkarzem rywali.

Legia II – Jagiellonia II 7:0

Aż siedem goli strzelili Jagiellonii piłkarze rezerw Legii. Białostoczanie przegrali 0:7 (0:3). Bramki dla Legii strzelili: Aziz (25,51,55,75), Smolarczyk (38), Duch (39), Bogdalski (77). Widzów 100.

Jagiellonia: Korniluk – Wdziekoński (78 Kazimierowicz), Prokop, Maciejczuk, Kulikowski, Kasiuk, K. Kucharski, A. Kucharski (46 Rutkowski), Jakiel (52 Skreczko), Olędzki.

W zespole Legii wystąpiło czterech piłkarzy, którzy od czasu do czasu pokazują się w pierwszej jedenastce wojskowych. Właśnie oni rozpracowali Jagiellonię. Unton asystował przy trzech golach, Aziz strzelił cztery bramki. Legioniści strzelili siedem goli, ale ich konto mogło być jeszcze bardziej bogate. W kilku sytuacjach warszawscy napastnicy spudłowali. Z kronikarskiego obowiązku należy odnotować jeden strzał Jagiellonii na bramkę Legii. Autorem uderzenia z rzutu był w 82 minucie Marcin Kasiuk.

Dolcan – Hetman 4:0

W pojedynku dwóch beniaminków lepiej wypadł Dolcan Ząbki, który pokonał Hetmana Białystok 4:0 (1:0). Bramki strzelili: Antolak (17,54), Toporek (68,80).

Widzów 800. Sędziował Kwiatkowski (Olsztyn).

Hetman: Olszewski – Kosikowski (79 Świtoń), Nos, Wiński, Miakinin (68 Sawicki), Rakowski (75 Kucharewicz), Płoński, Woroniecki, Wojtkowski (72 Kulesza), Szugzda, Raczkowski.

Podopieczni Grzegorza Szerszenowicza swoją porażkę zawdzięczają słabej grze w obronie. Gdyby białostoczanie w defensywie prezentowali się tak jak w ataku, wynik spotkania mógłby być inny.

Dobre wrażenie swoją grą wywarli: Janusz Szugzda, Wojtkowski (strzelił w poprzeczkę), kilka okazji miał Rakowski. W sumie białostoczanie stworzyli sporo sytaucji. Jednak jeszcze więcej miał ich Dolcan. Nie bez winy byli nasi obrońcy. W dwóch przypadkach gole były ich prezentem dla rywali. W zespole Dolcanu najlepiej zaprezentowali się były piłkarz Legii Warszawa – Antolak i były zawodnik stołecznego Hutnika – Toporek.

(mag)

KP Wasilków – Orlęta Reszel 1:2

Meczem nie wykorzystanej szansy i szkolnych błędów piłkarzy KP Wasilków można określić pojedynek piłkarzy z Wasilkowa przeciwko Orlętom Reszel. Goście wygrali 2:1 (2:1). Bramki zdobyli: dla KP – Bayer (35); dla Orląt – Messerszmidt (20), Browarski (30).

KP Wasilków: T.Woronin – Szczeciul (od 32 min Wrona), Tutaj, Milewski, Zawadzki, Sańczyk, Sawicki Jabłoński (od 60 min Mogilewski), Kulhawik, Pawluczuk, Bayer.

Widzów 200. Sędziował Janusz Krajewski (Warszawa) .

Piłkarze KP Wasilków przez cały pojedynek mieli przewagę, której nie potrafili wykorzystać. W dodatku szkolne błędy obrońców i bramkarza gospodarzy zaważyły o ich porażce. W 20 minucie strzału Klimienki nie wyłapał Tomasz Woronin, a nie złapaną przez niego piłkę z łatwością dobił Messerszmidt. Dziesięć minut później niefrasobliwość obrony kosztowała wasilkowian utratę drugiej bramki. Honorowego gola zdobył strzałem z główki w 35 minucie niezawodny Jacek Bayer.

W drugiej połowie gospodarze uparcie dążyli do wyrównania lecz ich akcje były mało skuteczne. Najbliższy strzelenia gola był Tutaj. Jednak i jego strzał z główki był niecelny. W dodatku piłkarz ten ukarany został drugą żółtą kartką i musiał opuścić boisko.

(mark)

Ursus – Wigry 2:0

Sobotni mecz Wigier z Ursusem Warszawa miał być próbą charakteru dla suwalskich piłkarzy. Niestety, test wypadł niepomyślnie i suwalczanie doznali kolejnej porażki. Wigry przegrały z Ursusem 0:2. Bramki strzelono w 12 i 88 minucie. Widzów 300. Sędziował Plona (Białystok).

Wigry: W. Kowalewski – Czereszewski, Bartosiak, Spura, Omilianowicz, Z. Kowalewski, K. Krzywicki, Galiński (75 Łukaszewicz), Siłkowski, Szarnecki, (55 Parafinowicz), M. Krzywicki.

Przez pierwsze 45 minut na boisku działo się niewiele. W 12 minucie, w zamieszaniu podbramkowym nasi obrońcy zagapili się i było już 1:0 dla Ursusa. Pod koniec pierwszej połowy groźną szarżę Szarneckiego powstrzymali obrońcy gospodarzy.

Po przerwie piłkarze nadal nie rozpieszczali kibiców. Ostatnia bramka meczu padła w dziwnych okolicznościach. W starciu z przciwnikiem Czereszewski zupełnie przypadkowo dostał w twarz. Zaczął krwawić. Jego koledzy przerwali grę, gospodarze dalej rozgrywali swoją akcję, która ostatecznie zakończyła się golem. Dobre recenzje za prowadzenie spotkania zebrał białostocki sędzia Antoni Plona.

(mag)

Pozostałe wyniki: Marcovia – Legionovia 0:2, Okęcie – Gwardia 1:4, Warmia – Mławianka 1:0.

1. Legia II	2	6	10:0
2. Dolcan	2	6	7:0
3. Ursus	2	6	6:1
4. Orlęta	2	6	5:1
5. Legionovia	2	6	4:0
6. Warmia	2	4	3:2
7. Marcovia	2	3	3:2
8. Mławianka	2	3	1:1
9. Gwardia	2	3	5:5
10. ŁKS	**2**	**3**	**1:3**
11. Jagiellonia II	2	1	2:9
12. Wasilków	2	0	1:4
13. Okęcie	2	0	1:5
14. Bug	2	0	0:4
15. Wigry	**2**	**0**	**0:5**
16. Hetman	2	0	0:7

(mag)

W ekstraklasie

Jak będzie w pucharach?

Piłkarze I ligi rozegrali III kolejkę spotkań. Uwaga kibiców skupiona była na postawie klubów reprezentujących nasz kraj w europejskich pucharach. Zagłębie Lubin, GKS Katowice i Widzew Łódź zremisowały swoje spotkania. Legia wygrała z Pogonią. Ciekawe jak będzie w pucharowych bojach, które zaczynają się już we wtorek. Oby nie gorzej niż w lidze.

Sokół Pniewy – Lech Poznań 3:2 (2:0). Bogdan Prusek (4, 45), Krzysztof Konon (84) – Piotr Prabucki (65, 78).

Olimpia Poznań – GKS Bełchatów 2:0 (0:0). Marcin Janus (63), Adam Grad (81).

ŁKS Łódź – GKS Katowice 1:1 (1:0). Marcin Mięciel (12) – Arkadiusz Bilski (57).

Hutnik Kraków – Stal Mielec 3:0 (2:0). Dariusz Romuzga (22, głową), Marek Zając (38), Waldemar Adamczyk (74).

Raków Częstochowa – Siarka Tarnobrzeg 1:1 (1:1). Piotr Mandrysz (34–karny) – Andrzej Białek (37).

Górnik Zabrze – Widzew Łódź 1:1 (0:1). Marcin Kuźba (84) – Marek Koniarek (35–karny).

Pogoń Szczecin – Legia Warszawa 1:2 (0:2). Robert Dymkowski (64), – Adam Fedoruk (31), Jerzy Podbrożny (40).

Śląsk Wrocław – Zagłębie Lubin 1:1 (1:1). Romuald Kujawa (6) – Wojciech Górski (23).

Amica Wronki – Stomil Olsztyn (1:0). Bugaj (6) – Sokołowski (61,67).

1. Olimpia	3	9	6: 1
2. Legia	3	9	6: 2
3. Widzew	3	7	10: 2
4. Hutnik	3	6	6: 5
5. Pogoń	3	6	3: 2
Stomil	3	3	3: 2
7. Górnik	3	5	5: 4
8. Zagłębie	3	4	6: 3
9. ŁKS	3	4	2: 2
10. Raków	3	4	3: 4
11. Lech	3	3	5: 6
12. Amica	3	3	4: 5
13. Sokół	3	3	4:10
Stal M.	3	3	4:10
15. Siarka	3	2	1: 2
16. Katowice	3	1	2: 4
Śląsk	3	1	2: 4
18. Bełchatów	3	0	3: 7

(mag)

KLASA OKRĘGOWA

Sokół Sokółka – EBO Lampart Dobrzyniewo 1:1 (1:1). Bramki: W.Sańko (3) – Panasiuk (30).

Supraślanka Supraśl – Narew Choroszcz 1:3 (1:1). Bramki: Doroszko (35) – Bielawski (17), Łukaszewicz (78 i 82).

Orzeł Kolno – Wissa Szczuczyn 2:1 (1:1). Bramki: Wasilewski (15), Góralczyk (73) – Piwko (38).

Olimpia Zambrów – Tur Bielsk Podlaski 4:0 (0:0). Bramki: J. Jastrzębski (65), K.Brzóska (70 i 84), Anuszkiewicz (80).

Włókniarz Białystok – Cresovia Siemiatycze 0:0.

Skra Czarna Białostocka – LZS Krynki 2:0 (1:0). Bramki: Hołownia (45), Wołyniec (88).

Ruch Wysokie Mazowieckie – Warmia Grajewo 5:0 (3:0). Bramki: Kiełek (8), Jezierski (13 i 56), Bagiński (30), Niemyjski (62).

1. Ruch	2	6	7: 0
2. Olimpia	2	6	6: 0
3. Skra	2	4	3: 1
4. Orzeł	2	4	4: 3
5. Sokół	2	4	3: 2
6. Supraślanka	2	3	6: 4
7. Tur	2	3	7: 6
8. Narew	2	3	4: 3
9. Lampart	2	2	3: 3
10. Cresovia	2	2	1: 1
11. Włókniarz	2	1	2: 7
12. Wissa	2	0	1: 4
13. LZS Krynki	2	0	0: 4
14. Warmia	2	0	1:10

(paw)

PIŁKARSKI KALEJDOSKOP

● Napastnik AC Milan holenderski internacjonał, Marco Van Basten postanowił zakończyć karierę. Decyzję swoją umotywował trzyletnimi kłopotami ze stawem skokowym. Informację podał rzecznik prasowy klubu.

31–letni Van Basten, trzykrotnie wybierany piłkarzem roku w Europie, od maja 1993 r. przeszedł trzy operacje prawej nogi. Nie dały jednak one spodziewanych efektów i Holender wciąż nie mógł grać. Van Basten wznowił nawet ostatnio treningi i prezydent klubu Silvio Berlusconi miał nadzieje na jego powrót do drużyny. Los okazał się jednak nieprzychylny.

„Cały czas mamy nadzieje, że wydarzy się cud i ponownie zobaczymy w akcji na boisku najlepszego środkowego napastnika AC Milan" – jeszcze miesiąc temu mówił Berlusconi podczas prezentacji drużyny w ub. miesiącu.

Van Basten, były zawodnik Ajaxu Amsterdam, w 1987 r. został zawodnikiem Milanu. Razem z Ruudem Gullitem i Frankiem Rijkaardem tworzył niezapomniane, bramkostrzelne trio Holendrów. Ostatnio klub z Mediolanu podpisał kontrakt z Francuzem Goergem Weahem.

● Adwokat gwiazdy argentyńskiego futbolu – Diego Maradony – zwrócił się z prośbą o przerwanie procesu sądowego przeciwko swemu klientowi. Zapowiedział równocześnie, że słynny piłkarz „odrobi" swoje przewinienia wykonując prace społecznie użyteczne.

Diego Maradona został oskarżony o to, że strzelał z wiatrówki do natarczywych dziennikarzy. Państwowy oskarżyciel wniósł o ukaranie Maradony pozbawieniem wolności na cztery lata. Obrońca uważa, że ten wniosek jest próbą wywierania nacisku prowadzącego do przeciągania procesu. Przesłuchania świadków mają skończyć się już w przyszłym tygodniu.

● Rezultaty rewanżowych meczów półfinałów Libertadores Cup: Porto Alegre: Gremio (Brazylia) – Emelec (Ekwador) 2:0 (2:0). Bramki: Paulo Nunes (30), Jardel (41) Widzów: 30.000. Pierwszy mecz 0:0. Awans Gremio. Buenos Aires: River Plate (Argentyna) – Atletico Nacional (Kolumbia) 1:0 (0:0). Bramka: Gabriel Amato (48). Widzów 60.000. Pierwszy mecz 1:0 dla Atletico. W rzutach karnych Atletico wygrało 8:7 i awansowało. Pierwszy mecz finału Pucharu zostanie rozegrany w Porto Alegre 23 bm., rewanż nastąpi w Medellin 30 bm.

Ekstrawagancki bramkarz Rene Higuita, broniąc karnego zapewnił kolumbijskiemu zespołowi Atletico Nacional awans do finału Libertadores Cup. Higuita nie tylko doskonale spisywał się między słupkami, ale także skutecznie wykonał pierwszą „jedenastkę" w serii rzutów karnych (wygraną 8:7 przez Atletico). Piłkarze z Kolumbii przegrali wprawdzie rewanżowy mecz z argentyńskim River Plate 0:1, ale ponieważ pierwsze spotkanie wygrali w takim samym stosunku, o awansie decydowały karne. Doskonale bronił Higuita, który był bohaterem także pierwszego meczu, kiedy strzałem z 25 – metrowego rzutu wolnego pokonał bramkarza River Plate.

W drugim półfinale górą był brazylijski zespół Gremio, który dwukrotnie wygrał z niespodzianym uczestnikiem tego etapu rozgrywek, ekwadorską drużyną Emelec. Spotkanie rewanżowe piłkarze Emelec kończyli w dziewiątkę, po wyrzuceniu dwóch ich graczy z boiska. Gra stała się nerwowa, kiedy pięć minut po stracie pierwszej bramki, za faul na obrońcy Gremio czerwoną kartkę zobaczył pomocnik Emelec – Urugwajczyk Gustavo Reherman. W drugiej połowie, za drugą żółtą kartkę boisko musiał opuścić kolejny piłkarz tego klubu Enrique Verduga. Zawodnikom Emelec nie udało się osiągnąć postawionego sobie celu – zdobycia po raz pierwszy w historii Pucharu Libertadores dla Ekwadoru.

● Towarzyski mecz piłkarski Anglia – Chorwacja, którego rozegranie zaplanowano na 6 września na Wemblay, został odwołany. Powodem tej decyzji są działania wojenne w byłej Jugosławii. Angielski Związek Piłkarski (FA) – po wymianie informacji z brytyjskim Ministerstwem Spraw Zagranicznych – zadecydował, iż sytuacja, jaka wytworzyła się na Bałkanach uniemożliwia przeprowadzenie spotkania zgodnie z kalendarzem.

„Po wysłuchaniu głosów autorytetów doszliśmy do wniosku, że w obecnym klimacie mecz musi być odwołany – poinformował rzecznik FA Mike Parry. – Mamy nadzieję, iż mecz odbędzie się w przyszłym roku. Dodam tylko, że była to autonomiczna decyzja Związku. Nikt nie wywierał na nas żadnego nacisku".

(opr. mag)

GAZETA współczesna

– dziennik regionalny. Redaguje zespół. WYDAJE: „Kresy" BO, sp. z o.o., prezes Zbigniew Fabjańczuk, wiceprezes, redaktor naczelny – Jerzy Kostrzewski, tel. 420-935. Adres: Białystok, ul. Suraska 1, skr. poczt. 193, teleks 85-21-06, fax 423-245, SEKRETARIAT REDAKCJI – tel. 422-377, modem 421-508, STUDIO KOMPUTEROWE – tel. 422-623, DZIAŁ MIEJSKI – tel. 421-118, 423-240, 423-241, 422-377, DZIAŁ SPOŁECZNO-GOSPODARCZY – tel. 425-366, DZIAŁ SPORTOWY – tel. 422-317, BIURO MARKETINGU – tel. 423-242 i 423-244, BIURO REKLAM I OGŁOSZEŃ – tel./fax 425-116, Kierownik - tel. 420-521; akwizytorzy - tel. 420-556. ODDZIAŁY: Giżycko, ul. Pocztowa 3, tel./fax 52-80, Łomża, Aleja Legionów 7, tel./fax 16-56-97. Suwałki, ul. Kościuszki 32, tel. 66-30-00, fax 66-57-26. DRUK: Białostockie Zakłady Graficzne. Konto: 340409-808-136 w PBG SA oddział w Białymstoku. Za treść ogłoszeń redakcja nie odpowiada. Materiałów nie zamówionych redakcja nie zwraca, w nadesłanych zastrzega sobie prawo dokonywania skrótów i zmiany tytułów.

REDAKTOR WYDANIA
Marek Paszkowski

KIEROWNIK KOREKTY
Wanda Bochenko

am

GAZETA współczesna

Żonie, córeczce i augustowianom

Piotr Markiewicz podwójnym mistrzem świata!

• Drugi „brąz" Adama Wysockiego

Red. Leszek Tarasiewicz telefonuje z Duisburga

Wspaniale! Wspaniale! I to nie tylko Polacy, ale wielu też widzów po zwycięstwie Piotra Markiewicza w najbardziej prestiżowej konkurencji w jedynce na 500 m, wiwatowało na cześć zawodnika Sparty Augustów. Sobotnie finały XXVII mistrzostw świata w kajakarstwie klasycznym, rozgrywanych w Duisburgu, były pięknym dniem dla Piotra Markiewicza, który w k–1 na 500 m zdobył złoty medal. Po porywającej walce pokonał Norwega Knuta Holmanna i Rumuna Gezę Magyara.

Sobota była kolejnym upalnym dniem mistrzostw świata. Zbliżała się godzina 14.30. Finał najbardziej ciekawej i prestiżowej konkurencji nazywanej królewską. W jedynce zawodnik liczy tylko na siebie i wiadomo, co jest wart. Piotr Markiewicz, który w eliminacjach i półfinale płynął lekko, spokojnie, bez wyraźnego zmęczenia, chwycił wiosło w rękę, kajak w kolorach narodowych pod pachę i powędrował nad wodę. Przedtem zrobił kilka ćwiczeń, mała rozgrzewka i zawsze w czerwonej reprezentacyjnej czapeczce na głowie, z którą się nie rozstawał. Przed finałem przeszedł punkt kontrolny i wolniutko popłynął w kierunku miejsca startu. Dziewięć łódek, a w nich najbardziej utytułowani zawodnicy świata. Kajaki ustawiły się równiutko w jednej linii. Czuby unieruchomione przez specjalne blokady. Gotowe. Z wieżyczki na brzegu rozległ się przez megafon okrzyk ostrzegający i strzał. Ludzie poderwali się z miejsc. Wielu przyłożyło lornetki do oczu. Na 9 torze do przodu wysunął się nieoczekiwanie Rumun Magyara. Pozostali płynęli ławą. Jakby trochę przed Polaka wysunęli się Węgier Gualai i Norweg Holmann. Wiosła zataczały błyskawiczne koła, zagarniały wodę. Po 400 metrach minimalnie do przodu wysunął się „Marko" (tak nazywają wszyscy Markiewicza). Ostatnie 100 metrów to próba twardości. Tu najszybszym okazał się Markiewicz, który jako pierwszy minął celownik, wyrzucając ręce z wiosłem w górę. Wyprzedził rywali o 0,33 sek. Za jego plecami sześciu zawodników ramię w ramię toczyło zaciętą walkę o kolejne medale. Na drugiej pozycji uplasował się Holmann przed Magyarą. Warto dodać, że między Markiewiczem a Węgrem Gyulaiem, który był szósty różnica wyniosła dokładnie 1 sekundę.

Spokojnie augustowianin wysiadł z łódki i wpadł w ramiona kolegów, szkoleniowców. Owacje, gratulacje były długie, bardzo długie i serdeczne. A profesor „Markus" robił wrażenie jakby zażenowanego, iż został mistrzem świata.

Dekoracja medalem jest uwieńczeniem wieloletniej ciężkiej pracy treningowej oraz wielu wyrzeczeń. Najbardziej wzruszającym momentem dla sportowca jest hymn narodowy na cześć zwycięzcy. Wzruszeni byli wszyscy, a Markiewicz jakby patrzył gdzieś tam nad augustowskie jeziora. Trener kadry narodowej kajakarzy Michał Brzuchalski, silny mężczyzna, miał łzy w oczach. W historii mistrzostw świata tylko Stefan Kapłaniak w 1958 roku sięgnął po „złoto" w tej konkurencji.

Złotym medalem dekorował Markiewicza prezydent Międzynarodowej Federacji Kajakowej, Sergio Orsi w asyście prezesa Polskiego Związku Kajakowego, Tadeusza Wróblewskiego.

Ponad dwie godziny czekali członkowie komisji antydopingowej, by „Marko" mógł napełnić moczem maleńką probówkę. Wypił nawet trochę piwa, więcej wody mineralnej i nic. Tak był organizm odwodniony.

A w rozmowie po zwycięstwie powiedział: „Wierzyłem, że będę kiedyś pierwszy, mam dopiero 22 lata. Jestem optymistą na torze i w życiu. Zwycięstwo w Wedau dedykuję mojej żonie Ewie i córeczce Hani oraz wszystkim augustowianom. Płynąłem swoim tempem, nie patrzyłem na przeciwników. Na mecie wiedziałem, że mam medal, tylko w jakim kolorze. Dopiero radość kolegów, szkoleniowców na brzegu uświadomiła mi, iż jestem mistrzem. Chciałbym też podziękować swoim sponsorom, którzy pomogli w odniesieniu dzisiejszego sukcesu, firmie Plastix, która przygotowała kajaki do treningu i zawodów, Powszechnemu Bankowi Kredytowemu oraz Wytwórni Wyrobów Tytoniowych.

– Zaimponowałeś spokojem, nie dałeś się ponieść, gdy uciekał Rumun.

– Znam swoje możliwości i zwykle nie „odpalam" na starcie.

– Czy za rok w Atlancie powtórzysz sukces?

– To moje marzenie, a ja lubię je realizować.

Dwa brązowe medale zdobył w k–4 na 1000 m i w k–2 na 500 m Adam Wysocki ze Sparty Augustów. W dwójce płynął z 28–letnim Maciejem Freimutem. Otarli się o srebrny medal. Zabrakło im 0,06 sek. Na półmetku prowadzili przed Węgrami, Bułgarami i Czechami, ale nie wytrzymali bardzo ostrego tempa. Warto przypomnieć, iż Piotr Markiewicz wcześniej wraz z Adamem Wysockim, Markiem Witkowskim i Grzegorzem Kaletą wywalczył drugi „krążek" w kolorze brązowym.

☆ ☆ ☆

Skandal i happy end! Finał mistrzostw świata w k–1 na 200 m mężczyzn, w którym Piotr Markiewicz zdobył drugi złoty medal został powtórzony, ponieważ w pierwszym wyścigu wystartował Niemiec Lutz Liwowski, który w eliminacjach miał gorszy czas niż Portugalczyk Antonio Monterio. Markiewicz wystartował ponownie i... wygrał! Drugie miejsce zajął ponownie obrońca tytułu z Meksyku Białorusin Siergiej Kalesnik, a trzecie – Kanadyjczyk Renn Crichlow. Rumun Geza Magyar, który cieszył się już brązowym medalem, zajął siódmą pozycję.



Już po zwycięstwie w eliminacjach w K-4 na 1000 m. Stoją od lewej: Adam Wysocki i Piotr Markiewicz. **Fot. autor**

Medaliści:

Mężczyźni: (K–1 1000): 1. Knut Holmann (Norwegia), 2. Clint Robinson (Australia), 3. Lutz Liwowski (Niemcy)... **6. Andrzej Grajewski (Polska); (K–2 1000):** 1. Antonio Rossi/Daniele Scarpa (Włochy), 2. Kay Bluhm/Torsten Gutsche (Niemcy), **3. Grzegorz Kotowicz/Dariusz Białkowski (Polska); (K–4 1000):** 1. Niemcy (Reineck, Zabel, Pflugmacher, Hofmann), 2. Węgry (Gyulay, Abraham, Bartfai, Szabo), **3. Polska (Piotr Markiewicz, Marek Witkowski, Adam Wysocki, Grzegorz Kaleta); (K–4 1000):** 1. Rumunia (Borsan, Glavan, Pasca, Popescu), 2. Węgry (Boldizsar, Novak, Huettner, Zala), 3. Niemcy (Papke, Schulze, Lubrich, Gille)... **9. Polska (Piotr Midloch, Paweł Midloch, Sławomir Zajączkowski, Maciej Chwieroś); (K–1 500): 1. Piotr Markiewicz (Polska),** 2. Knut Holmann (Norwegia), 3. Geza Magyar (Rumunia); **(K–2 500):** 1. Beniamino Bonomi, Daniele Scarpa (Włochy), 2. Zsolt Gyulai, Krisztian Bartfei (Węgry), **3. Maciej Freimut, Adam Wysocki (Polska); (K–4 500):** 1. Rosja, 2. Niemcy, **3. Polska; (K–1 200): 1. Piotr Markiewicz (Polska)**, 2. Siergiej Kalesnik (Białoruś), 3. Renn Crichlow (Kanada) i Geza Magyar (Węgry); **(K–2 200):** 1. Stein Jorgensen John Mooney (USA), 2. Romica Serban Daniel Stoian (Rumunia), 3. Zsolt Gyulai Krisztian Bartfai (Węgry), **4. Maciej Freimut Adam Wysocki (Polska).**

Kobiety: (K–2 500): 1. Anett Schuck/Ramona Portwich (Niemcy), **2. Elżbieta Urbańczyk/Izabela Dylewska–Światowiak (Polska),** 3. Susanne Rosenquist/Susanne Gunnarsson (Szwecja); **(K–1 500):** 1. Rita Koban (Węgry), 2. Caroline Brunet (Kanada), 3. Susanne Gunnarsson (Szwecja)... **9. Iwona Pyżalska (Polska); (K–1 200):** 1. Rita Koban (Węgry), 2. Caroline Brunet (Kanada), 3. Anna Olsson (Szwecja), **4. Kinga Gregorowicz (Polska); (K–2 200):** 1. Corrina Kennedy, Marie Josee Gibeau (Kanada)... **4. Elżbieta Urbańczyk Izabela Dylewska–Światowiak (Polska).**

Hetman Zamość – Jagiellonia 1:0 (1:0)

Nie pomogły posiłki

Piłkarze Jagiellonii Białystok mimo iż z kolejki na kolejkę grają coraz lepiej to jednak w dalszym ciągu przegrywają. W minioną niedzielę, białostoczanie ulegli na wyjeździe Hetmanowi Zamość 0:1 (0:1). Nie pomogła nawet gra w drużynie Jagiellonii Dariusza Czykiera, Andrzeja Ambrożeja i Tomasza Giedojcia.

Hetman: Łukiewicz – Łyś, Wawryk, Zagrodniczek, Serecun, Cios (67 min. Czarnecki), Pliżga, Kulik, Płoszaj, Kopeć (83 min, Suchowierzch), Szajkowski (55 min. Bidek)

Jagiellonia: Kudrycki – Markiewicz, Ambrożej (60 min. Danielewicz), Kowalski, Sobolewski, Struczewski (75 min. Manelski), Ostrowski, Chańko (75 min. Pachowicz), Giedrojć, Czykier, Szugzda

Bramka: Robert Kulik (36 min.)

Sędziował: Piotr Maurek (Kraków)

Widzów: 3000

Żółte kartki: Ambrożej, Struczewski, Giedrojć, Danielewicz (Jagiellonia), Wawryk, Serecun, Kopeć (Hetman)

W pierwszej połowie przewagę posiadali gospodarze. Jagiellończycy ograniczali się do kontr. Niestety, trzy idealne sytuacje do zdobycia bramki zaprzepaścili Tomasz Giedrojć (dwie) i Zbigniew Szugzda. W 36 minucie Jan Cios zdecydował się na potężne uderzenie z około 30 metrów. Piłka, ku zaskoczeniu naszego bramkarza, uderzyła w poprzeczkę po czym wyszła w pole. Dobiegł do niej Robert Kulik, który strzałem z główki zdobył, jak się później okazało, zwycięskiego gola.

Po zmian stron do boju ruszyli jagiellończycy spychając Hetmana do obrony. Białostoczanie jednak grali zbyt koronkowo nie mogąc dojść do sytuacji strzeleckich. Tuż przed końcem spotkania piłka po strzale z główki Dariusza Czykiera poszybowała ponad poprzeczkę bramki Hetamna.

MARIUSZ KLIMASZEWSKI

GRUPA I

Bałtyk Gdynia – Zawisza Bydgoszcz 2:2, Polonia Bytom – Naprzód Rydułtowy 3:1, Ruch Chorzów – Warta Poznań 2:1, Lechia Zielona Góra – Polonia Gdańsk 4:1, Odra Wodzisław – Szombierki Bytom 3:2, Krisbut Myszków – Miedź Legnica 0:1, Górnik Konin – Ślęza Wrocław 1:2, Chrobry Głogów – Varta Start Namysłów 2:1, Chemik Police – Stilon Gorzów 1:0.

1.Zawisza	4	10	6: 2
2.Ruch	4	9	14: 4
3.Odra	4	9	9: 4
4.Chemik	4	9	8: 7
5.Krisbut	4	7	9: 4
6.Warta	4	6	7: 8
7.Varta	4	6	3: 4
8.Chrobry	4	6	3: 7
9.Górnik	4	5	4: 4
Szombierki	4	5	4: 4
11.Naprzód	4	4	7: 7
12.Polonia B.	4	4	5: 6
13.Miedź	4	4	2: 3
14.Polonia G.	4	4	7: 9
15.Ślęza	4	4	3: 6
16.Bałtyk	4	4	6:11
17.Stilon	4	3	4: 7
18.Lechia	4	3	5: 9

GRUPA II

Hutnik Warszawa – Motor Lublin 0:0, Stal Stalowa Wola – Okocimski Brzesko 1:1, Jeziorak Iława – KSZO Ostrowiec 2:0, Petrochemia Płock – RKS TED Radomsko 0:0, Unia Tarnów – Świt Nowy Dwór Mazowiecki 3:1, Wisła Kraków – Pomezania Malbork 5:0, Lublinianka – Polonia Warszawa 1:3, Avia Świdnik – Cracovia 2:1.

1.Polonia	4	12	13: 5
2.Avia	4	9	4: 3
3.Petrochemia	4	8	5: 2
4.Wisła	4	7	7: 3
5.Radomsko	4	7	5: 1
6.Hetman	4	7	6: 4
7.Pomezania	4	6	7:11
8.Jeziorak	4	6	6: 6
9.Cracovia	4	5	4: 3
10.Okocimski	4	5	2: 2
11.Motor	4	5	4: 5
12.Świt	4	4	4: 4
13.KSZO	4	4	4: 5
Unia	4	4	4: 5
15.Hutnik	4	4	5: 7
16.Stal St.W.	4	3	5: 7
17.Lublinianka	4	3	4: 9
18.Jagiellonia	**4**	**0**	**1: 8**

(mark)

W dzień zachmurzenie małe i umiarkowane. Temp. maks. od 24 do 26 st. Noc pogodna. Temp. min. od 8 do 10 st. Wiatr słaby, w dzień umiarkowany, północno-wschodni.

Ciśnienie powietrza rano ok. 1000 hPa, w ciągu dnia wzrost

Imieniny: Joanny, Filipiny, Kazimiery.

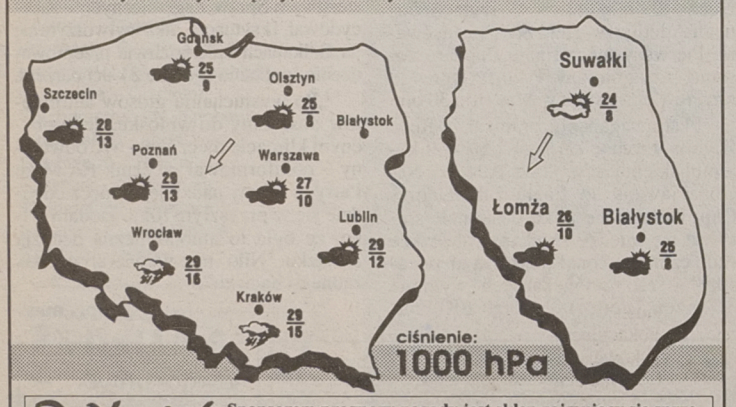

Podlasiak Sponsorem prognozy pogody jest sklep zajmujący się sprzedażą atestowanych wykładzin dywanowych, PCV i tapet. Białystok, Branickiego 17, tel. 327-417

am