BIUROWE
URZĄDZENIA
MATERIAŁY
MEBLE
SANTINA®
Białystok, ul. Mickiewicza 25
tel. 413-856 fax 323-446

GAZETA
współczesna

Nr indeksu 350133

DZIENNIK REGIONALNY • Białystok, Giżycko, Łomża, Suwałki • Nr 167 (13319) • Środa, 30.08.95 r.

ISSN - 0137-9488 Nakład 25850 egz. Cena 50 gr (5.000 zł)

● Przeciąga się budowa stacji dializ w Białymstoku – „Kosztem pacjenta" str. 3.

● 5 września ma się rozpocząć rozprawa przeciwko oskarżonym w aferze z Kosówki – „Szóste podejście" str. 4.

● Koncern British–American Tabacco współpracuje z Przedsiębiorstwem Wyrobów Tytoniowych SA w Augustowie – „BAT pomaga plantatorom" str. 4.

Komisja Trójstronna uzgodniła wysokość tegorocznych i przyszłorocznych podwyżek w budżetówce

90 złotych od października

Komisja Trójstronna ds. Społeczno – Gospodarczych nie ustaliła wczoraj maksymalnego wskaźnika przyrostu przeciętnego miesięcznego wynagrodzenia w podmiotach gospodarczych na 1996 r. Komisja odroczyła obrady w tej sprawie do 31 sierpnia. Jeśli do północy tego dnia przedstawiciele rządu, związków zawodowych i pracodawców nie osiągną porozumienia, wówczas wysokość wskaźnika określi rząd. W poniedziałek o północy uzgodniono natomiast wysokość podwyżek w budżetówce.

Rząd zaproponował, by maksymalny wskaźnik wzrostu płac w przedsiębiorstwach, wliczany w koszty (tzn. podnoszący ceny produkowanych towarów i świadczonych usług), wynosił 20 proc. przy prognozowanej inflacji (średniorocznej) 19,8 proc. Rząd skłonny byłby przystać na podniesienie tego wskaźnika do 21 proc. o ile na tym poziomie możliwe byłoby zbudowanie porozumienia. Związkowcy pozostali na stanowisku, że wskaźnik powinien wynosić 26 proc.

Natomiast w poniedziałek o północy, po przeszło 12–godzinnych negocjacjach, Komisja Trójstronna uzgodniła wysokość tegorocznych i przyszłorocznych podwyżek płac w budżetówce.

Jeżeli inflacja w 1996 r. okaże się wyższa od planowanej, to do połowy lutego 1997 r. nastąpi jednorazowe wyrównanie gwarantujące ten realny wzrost. NSZZ „Solidarność" zgodziła się na wyrównanie inflacyjne wzrostu wynagrodzeń za 1996 r. w 1997 r. pod warunkiem, że wejdzie ono do podstawy wynagrodzeń za 1996 r. Ponadto komisja ustaliła, że w przyszłym roku będzie jedna podwyżka płac w sferze budżetowej w lipcu i wyniesie ona ponad 80 zł.

Zgoda na przyszłoroczny wskaźnik wzrostu wynagrodzeń warunkowała tegoroczną trzecią podwyżkę płac dla budżetówki w takim kształcie, jak proponowali to związkowcy. Oznacza to, że od 1 października budżetówka dostanie po 90 zł podwyżki miesięcznie, wliczonych do zasadniczego wynagrodzenia (w sumie 270 zł) i dodatkowo w grudniu br. jednorazową wypłatę, która da realny 6 proc. wzrost wynagrodzeń w br. Prawdopodobnie będzie to 30 zł. Wypłaty tej jesiennej podwyżki rozpoczną się w listopadzie z wyrównaniem od 1 października.

Komisja ustaliła, że w szkołach wyższych przeciętny prognozowany wzrost wynagrodzeń będzie w przyszłym roku wyższy niż w pozostałych działach. W przypadku nauczycieli akademickich wyniesie on 50 proc.

(PAP)



Cena węgla wzrośnie na pewno

Nie wiadomo kiedy i o ile

Wczoraj od rana w resorcie przemysłu i handlu trwały rozmowy w sprawie nowych cen węgla. Ostateczne decyzje nie zostały podjęte.

Jest to niewątpliwie dobra wiadomość dla wszystkich odbiorców – od gospodarstw indywidualnych do instytucjonalnych. Cieszyć się jednak będziemy pewnie niedługo. W myśl wczorajszych uzgodnień o nowych cenach węgla dyskutować się będzie bowiem w ministerstwie ponownie po 6 września. Do tego czasu, specjalnie w tym celu powołany zespół, ma zgłosić propozycje zbliżające stanowiska producentów i odbiorców. Czyli podwyżki na pewno będą, nie wiadomo tylko kiedy i jak wysokie. Wczoraj przedstawiciele górników domagali się wzrostu cen o co najmniej kilkanaście procent.

Zaopatrujący się więc na zimę w opał użytkownicy, co najmniej tydzień dłużej, będą mogli starać się kupić tańszy węgiel. Pod warunkiem, że uda się im go nabyć. Wczoraj bowiem białostockie składy – z nielicznymi wyjątkami – właściwie były puste. W spółce „Sil – Coal" węgla spodziewano się dopiero w przyszłym tygodniu, a w spółce „Hema – Bud" w ogóle nie wiedziano, kiedy będą dostawy.

Bez kłopotów natomiast można było kupić węgiel w składach opałowych w Dojlidach i przy ulicy Wasilkowskiej w Białymstoku. W jednym i drugim składzie na klientów czekało ponad 100 ton „orzecha" bardzo dobrej jakości w cenie około 220 zł. Brak klientów, pracownicy składów, tłumaczyli kiepską pogodą. Normalnie 100 ton wystarcza na góra jeden dzień.

Zdaniem wszystkich handlujących węglem, kłopoty z ilością skończą się natychmiast po uzgodnieniu skali podwyżek. Handlowcy liczyli, że stanie się tak już 1 września. Teraz oni i klienci muszą nadal uzbrajać się w cierpliwość.

(g)

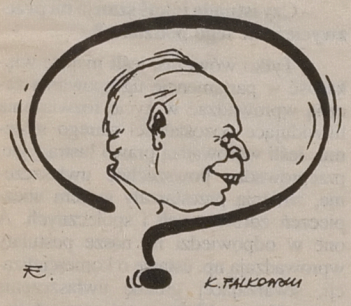

Dziś do Białegostoku przybywa kandydat na prezydenta – profesor Adam Strzembosz. O godz. 17 w sali konferencyjnej Civitas Christiana przy ul. Elektrycznej 1 spotka się on z mieszkańcami miasta.

Wywiad z Adamem Strzemboszem zamieszczamy na str. 5.

MIMIMAX IV
Kolumna konkursowa na str. 16.

Emeryci poczekają

Rada Ministrów zadecydowała wczoraj, że nie będzie we wrześniu podwyżek rent i emerytur na poczet ich grudniowej waloryzacji. Z wnioskiem o rozpatrzenie takiej możliwości wystąpiła półtora tygodnia temu prezes ZUS, Anna Bańkowska.

W przyjętym wczoraj oświadczeniu rządu zwrócono uwagę, iż obecnie nie ma pewności co do rzeczywistych dochodów państwa – z informacji NBP wynika, że wpłaci on do budżetu o 400 mln zł mniej niż planowano; nie ma także pewności co do wpływów z prywatyzacji, zależą one głównie od efektów prywatyzacji przemysłu tytoniowego.

W oświadczeniu podkreślono, że w tegorocznych wydatkach nadano „zdecydowany priorytet" podwyżkom płac w sferze budżetowej, wynikający ze zobowiązań zawartych w porozumieniach z partnerami społecznymi.

Wicepremier Grzegorz Kołodko powiedział dziennikarzom, że wysokość grudniowych podwyżek zależeć będzie nie od decyzji rządu, lecz od tego, jak ostatecznie ukształtuje się przyrost płac w III kwartale br. Kołodko zaznaczył, że podwyżki będą „wysokie i znaczące", w granicach 15–17 proc.

(PAP)

Podziękowanie za życie

Prof. Stanisław Głowiński, kierownik Kliniki Chirurgii Naczyń i Transplantacji Akademii Medycznej w Białymstoku, otrzymał wczoraj rano, o godz. ósmej dziesięć, wzruszające podziękowanie. Z Kliniki Chirurgii Serca i Naczyń w Krakowie zadzwonił do niego pacjent, któremu w minioną niedzielę przeszczepiono serce, pobrane w białostockim ośrodku transplantacji. Powiedział: - Dziękuję za danie mi nowego życia.

Była to 131. transplantacja serca, przeprowadzona w Krakowie, 32. w tym roku.

W klinice prof. Głowińskiego odwiedziliśmy wczoraj dwójkę pacjentów, którym również w niedzielę przeszczepiono nerki. Czują się dobrze.

(a)

Nieoficjalnie w lesie za Mielnikiem

Nominacja przy kolacji?

W lasach w okolicy Adamowa za Mielnikiem odbyła się 21 lipca br. nieoficjalna impreza, w której uczestniczyli przedstawiciele władz samorządowych, komendy wojewódzkiej i rejonowej policji, przedstawiciele hierarchii Kościoła prawosławnego. Przy wielu atrakcjach kulinarnych, na oświetlonej leśnej polanie rozmawiano o rozwiązaniach kadrowych policji w Siemiatyczach.

– Impreza była nieoficjalna, więc nie będzie żadnych oficjalnych wypowiedzi na ten temat – powiedział rzecznik prasowy Komendanta Wojewódzkiego Policji w Białymstoku.

Jednakże, jak na prywatne spotkanie, zaskakuje jego skład osobowy. Zaproszenie przyjął Komendant Wojewódzki Policji w Białymstoku i jego zastępca, pani podinspektor z Wydziału Kadr Komendy Głównej, Komendant Rejonowy Policji w Bielsku Podlaskim i jego zastępca, zastępca Komendanta Komisariatu w Siemiatyczach. Komendanta z Siemiatycz nie zaproszono, gdyż z dniem 1 września odchodzi na emeryturę.

– Był arcybiskup Sawa w towarzystwie dwóch swoich ludzi – powiedział anonimowy uczestnik spotkania.

Przybył również burmistrz Bielska Podlaskiego i wójt Mielnika.

– Nieprawdziwą informacją jest, że wojsko obsługiwało imprezę. Uczestniczyłem, gdyż otrzymałem zaproszenie, ale przebywałem wówczas na urlopie – stwierdził dowódca jednostki wojskowej w Nurcu. – **Mylne jest także to, że były wypożyczone z wojska agregaty prądotwórcze, wojsko w Nurcu nie ma takich agregatów na stanie. Był agregat, ale prywatny, odkupiony kiedyś od wojska.**

Ciąg dalszy na str. 2.

jk

GAZETA współczesna

WINNI SERBOWIE

ONZ oświadczyło wczoraj, że bośniaccy Serbowie ponoszą winę za poniedziałkowe ostrzelanie centrum Sarajewa, w wyniku którego zginęło co najmniej 37 osób.

Komunikat stwierdza, że ONZ „doszło do wniosku ponad wszelką uzasadnioną wątpliwość", że siły bośniackich Serbów wystrzeliły pocisk z moździerza 120 mm, który był przyczyną masakry.

OPEL ZNÓW DO POPRAWEK

Niemiecka firma samochodowa Adam Opel AG z centralą w Ruesselsheim zmuszona jest już po raz trzeci w tym roku wezwać właścicieli samochodów marki astra, produkowanych również w Polsce, do zgłoszenia się do jej firmowych warsztatów w celu usunięcia ewentualnej usterki.

Tym razem wezwanie dotyczy jedynie właścicieli opli astra 1,7 diesel o mocy 68 koni mechanicznych, w których należy sprawdzić i ewentualnie poprawić i wzmocnić mocowanie kabli elektrycznych silnika. Sprawdzenia wymaga około 15 tysięcy aut wyprodukowanych w okresie od września 1994 do kwietnia 1995 roku..

KATASTROFA KUTRA

92 Erytrejczyków utonęło w wyniku katastrofy kutra u wybrzeży Jemenu. Jak podały oficjalne źródła w Sanie, uratowano 52 osoby, które przez dwa dni trzymając się drewnianych szczątków statku czekały na ratunek. Kuter przewoził 150 uchodźców erytrejskich.

Ambasada Erytrei w Jemenie podała, że wypadek wydarzył się 18 sierpnia, ale władze jemeńskie dowiedziały się o nim dopiero 20 sierpnia.

PODWODNY CMENTARZ

Wiele osób, które utraciły swoich bliskich w katastrofie promu „Estonia", pragnie być po śmierci pochowanych u ich boku, to znaczy wewnątrz wraku spoczywającego na głębokości 70 m.

Zwróciły się one do rządu szwedzkiego z pytaniem, czy wyrazi na to zgodę i otrzymały odpowiedź twierdzącą. Jednakże pochówek będzie możliwy jedynie w formie złożenia trumny obok zatoniętego promu, gdyż w przyszłym roku wrak zostanie pokryty grubą powłoką betonową w celu zapobieżenia jego plądrowaniu.

(PAP)

EXPRESS

Wczorajszej nocy w miejscowości Gosie Małe, gm. Kołaki Kościelne doszło do niecodziennej kradzieży. Z przyczepy, zaparkowanej przy stacji CPN nieznani sprawcy wynieśli 20 telewizorów i 30 radiomagnetofonów marki Philips. Skradziono też nie ustaloną ilość stolików pod telewizor. Wartość towaru oceniona została na 31.700 zł.

Wczoraj ok. godz. 7 przy skrzyżowaniu ulicy Sikorskiego z Nowogrodzką w Łomży kierujący samochodem ciężarowym nie ustąpił pierwszeństwa przejazdu i zderzył się z nysą. Kierowcę nysy odwieziono do szpitala.

Również wczoraj ok. 10. na trasie Łomża – Ostrołęka w pobliżu miejscowości Chojny doszło do groźnego wypadku. Kierujący samochodem marki Polonez najechał na tył audi. W wyniku zderzenia pasażer audi z poważnymi ranami odwieziony został do szpitala.

W Zambrowie skradziono wczoraj nowego poloneza LMK 0305 kolor szary metalik. Wartość samochodu oszacowano na 17 tys. zł. Również wczoraj w Ełku zginął pomarańczowy fiat 125p (SUN 6212).

Wczoraj o 6.10 w pociągu relacji Białystok – Ełk, na stacji Mońki, policja zatrzymała trzech sprawców włamania do sklepu w Czarnej Białostockiej.

(rs)

Nominacja przy kolacji?

Cd. ze str. 1.

Spotkanie odbyło się przy pieczonym dziku, zakupionym prywatnie i oprawionym w Sarnakach, „gdyż tam, choć drogo, wykonują to najlepiej".

Spośród poruszanych tematów, przynajmniej jeden był ważny dla zebranych. Chodzi o nominację na Komendanta Komisariatu w Siemiatyczach. Od 1 września jest na tym stanowisku wakat. Dotychczasowy zastępca obejmie to stanowisko na razie jako pełniący obowiązki. Wiadomo było, że Zarząd Miasta Siemiatycze nie popiera tej kandydatury, stąd nieobecność na imprezie burmistrza Siemiatycz.

– Podczas imprezy zwrócono się więc do burmistrza Bielska Podlaskiego o poparcie – stwierdził nasz anonimowy rozmówca.

Zaproszenie otrzymał również wójt gminy Siemiatycze. Pojechał, zobaczył, co się święci i wycofał się...

– Komendantem jeszcze nie jestem, więc proszę mnie tak nie nazywać. Nie byłem organizatorem imprezy, byłem gościem – powiedział zastępca Komendanta Komisariatu w Siemiatyczach.

Gdyby jednak powołano komendanta z zewnątrz gmina musiałaby zapewnić mieszkanie. Wszystko wskazuje na to, że obowiązki Komendanata Komisariatu w Siemiatyczach będzie pełnił dotychczasowy zastępca. Po jakimś czasie, jeśli Komendant Wojewódzki stwierdzi, że się sprawdził, nie będzie potrzebna opinia władz samorządowych.

– Na tym spotkaniu wspomniano, że impreza jest cykliczna i w podobnym gronie nie odbywa się po raz pierwszy, a poprzednia była w Białowieży – dodał jeden z uczestników.

AGNIESZKA ŻERO

Pokonała 1000 konkurentek

Piękność z łatami

Krowa „Miśka" ze wsi Pobikry w woj. łomżyńskim otrzymała tytuł „Krowy Roku '95". W konkursie, którego organizatorem było „Lato z Radiem", „Miśka" pana Józefa Radziszewskiego zostawiła w pokonanym polu ponad 1000 krów z całej Polski.

Warunki konkursu były bardzo proste. Wystarczyło krowę umyć, sfotografować, policzyć łaty i wszystko to – potwierdzone podpisem sołtysa – wysłać do redakcji „Lata z Radiem". Zwycięzcą miała bowiem zostać krowa z największą ilością łat. W trakcie konkursu zgłoszono w ten sposób prawie 1000 sztuk bydła z całego kraju. Bardzo długo na liście najbardziej łaciatych krów prowadziła „Malwa" z Czeszewa koło Poznania. W poniedziałek, 28 sierpnia, okazało się jednak, że zdecydowaną rekordzistką jest krowa „Miśka" ze wsi Pobikry, w woj. łomżyńskim, która ma... 874 łaty.

Uroczyste wręczenie wielkiej nagrody niespodzianki będzie miało miejsce w środę, 30 sierpnia, kilka minut po godz. 9. we wsi Pobikry. Całość imprezy będzie transmitowana na żywo w „Lecie z Radiem", w I Programie Polskiego Radia.

(RR)

Z łupem nago?

W nocy, z poniedziałku na wtorek, włamano się do sklepu sportowego „Orkan" przy ul. Giełczyńskiej w Łomży. Włamywacz zostawił na miejscu przestępstwa swoje ubranie.

Złodziej dostał się najpierw do magazynu sklepowego, a następnie, po wybiciu dziury w ścianie, wszedł do sklepu, skąd zabrał m.in. sprzęt wędkarski i sportowy wartości 1000 zł. Przybyła na miejsce zdarzenia policja odnotowała, że włamywacz zostawił w sklepie swoje ubranie, dość sfatygowane. Prawdopodobnie przebrał się w skradziony ze sklepowej półki dres. A może wracał nago?

(MK)

Dziś pod nr telefonu 42 - 53 - 66 dyżuruje red. Donata Żmiejko

Zamach w Tbilisi

Szewardnadze ranny

Przywódca Gruzji, Eduard Szewardnadze, został lekko ranny w wyniku eksplozji silnego ładunku wybuchowego, do której doszło wczoraj w Tbilisi przed wejściem do gmachu parlamentu gruzińskiego – poinformował rzecznik gruzińskiego przywódcy, Ramaz Sakwarelidze.

Ładunek, umieszczony w stojącym nie opodal samochodzie, eksplodował, gdy Szewardnadze wsiadał do samochodu, by udać się do pobliskiego Pałacu Młodości na ceremonię podpisania nowej konstytucji kraju.

Szewardnadze został lekko ranny odłamkami szkła ze zbitych szyb. Lekkie obrażenia odniosło również kilka innych osób, głównie jego ochroniarze i policjanci. Eksplozja zniszczyła 4 samochody, w tym jeden z pojazdów eskorty Szewardnadze.

„To jasne, że przeciwnicy Szewardnadze usiłowali zamordować szefa państwa, by przeszkodzić w ceremonii podpisania konstytucji" – oświadczył Sakwarelidze.

(PAP)

Marian Krzaklewski o porozumieniach sierpniowych i dzisiejszej sytuacji „Solidarności"

15 lat związku

Zdaniem przewodniczącego związku Mariana Krzaklewskiego, „Solidarność" uruchomiła największy proces demokratyzacji w Europie Środkowo – wschodniej, jednak dla wielu działaczy była ona jedynie etapem przejściowym na drodze do kariery politycznej, a jej cele nie zostały w pełni zrealizowane. Krzaklewski udzielił wywiadu PAP w przeddzień 15. rocznicy podpisania porozumień sierpniowych.

– Zakończone 15 lat temu podpisaniem umów społecznych strajki robotników w Gdańsku, Szczecinie i Jastrzębiu–Zdroju były impulsem do rozpoczęcia procesu, który zmienił obraz Polski, a pośrednio także znacznej części Europy. Czy cele tej „bezkrwawej rewolucji" zostały osiągnięte?

– Jeśli chodzi o międzynarodowe skutki tych wydarzeń, to są one olbrzymie. Było to uruchomienie największego procesu demokratyzacji w Europie Środkowo – wschodniej. Jeśli chodzi o Polskę, to trzeba podkreślić dwa aspekty: uruchomienie procesu walki o wolność i stworzenie zorganizowanego do tej walki wielkiego ruchu społecznego. Sam Sierpień był dopiero pierwszą szczeliną w skale. Powstanie niezależnego od władzy komunistycznej, wolnego związku zawodowego skupiło wokół niego osoby i grupy, które nie mogły organizować się w partiach, czy stowarzyszeniach pozarządowych. To było dobrze i źle.

–Dlaczego?

–Dla znacznej części ludzi ówczesna „Solidarność" była tylko etapem przejściowym na drodze do kariery politycznej. Oni tak naprawdę nigdy nie chcieli być związkowcami i dziś, kiedy są parlamentarzystami, czy działaczami partii politycznych, potrafią występować przeciwko związkowi...

– A jak z postulatami sierpniowymi? Czy uważa pan, że dziś, po 15 latach, zawarte wówczas umowy społeczne można uznać za zrealizowane?

– Wtedy, a także później, związek formułował postulaty oczekując, że po roku 1989 nowe, wyłonione z dawnej opozycji elity polityczne będą realizować je już w postaci aktów prawnych. Tak się jednak nie stało, a część tych polityków przyjmując koncepcje neoliberalne, czy liberalne, stała się wroga wobec tej „Solidarności", z której wyszła. W tej sytuacji, związek po doświadczeniach 6 ostatnich lat, zaczął sam swoje postulaty przepisywać na konkretne ustawy. Tak powstały kompletne, opracowane przez ekspertów, projekty: Konstytucji RP, ustaw o powszechnym uwłaszczeniu, czy systemie ubezpieczeń zdrowotnych i społecznych. To była nasza reakcja na niezałatwienie do końca postulatów Sierpnia, uzgodnień gospodarczych Okrągłego Stołu, postanowień paktu o przedsiębiorstwie. Tworząc w ten sposób koncepcję alternatywnego ustroju społecznego chcemy dokończyć to, co zaczęte zostało w sierpniu 1980 roku.

– Co w tym 8–10–milionowym w roku 1980 ruchu było najważniejsze?

– Największym fenomenem Sierpnia było to, że dążąc do wolności ludzie tworzyli nową strukturę budując ją na fundamentach odnowy moralnej, opartej na społecznej nauce Kościoła katolickiego. Wydaje się, że późniejszy kryzys skuteczności niektórych, postsolidarnościowych polityków polegał na tym, że ta broń Sierpnia, jaką była wówczas odnowa duchowa, została znacznie stępiona.

– Co zatem zostało z ówczesnej idei solidarności społecznej, tej przez małe „s" ?

– W związku solidarność przetrwała, choć były momenty trudne, pojawiły się struktury poziome, zdarzały się próby odchodzenia działaczy. Nie można tego samego powiedzieć o elitach, które wyszły z ruchu po 1989 roku. Dla nich walka okazała się ważniejsza niż solidarność. Wtedy, przed 15 laty, pomimo różnic historycznych, ideologicznych, solidarność była ponad tymi często naturalnymi podziałami. A przecież one istniały, wynikały choćby z faktu, że w „Solidarności" znaleźli się też reformatorsko nastawieni w 1980 roku członkowie PZPR. Nadal w związku jest olbrzymi podział na tym tle, ale jest on głównie następstwem wprowadzenia stanu wojennego, który był konfrontacją sympatyków państwa komunistycznego z ideami wolności. Szansa na bliskie już zakończenie podziału „my–oni" została utracona. Ten podział, to nastawienie konfrontacyjne, jest dziś większe niż 15 lat temu. Ja się tym bardzo martwię.

– Czy istnieje jakaś szansa na przezwyciężenie tego podziału ?

– Tylko wówczas, jeśli mające większość w parlamencie ugrupowania zaczną wprowadzać w życie rozwiązania likwidujące pozostałości starego systemu. Jeśli wprowadzą prawo lustracyjne, przeprowadzą powszechne uwłaszczenie, zmienią przestarzały system ubezpieczeń zdrowotnych i społecznych. A one w odpowiedzi na nasze postulaty wprowadzają np. ustawę o komercjalizacji, stwarzającej groźbę uwłaszczenia nomenklatury, blokują rozliczenie systemu komunistycznego. Nie wystarczy powiedzieć w Sejmie „przepraszam"...

– Dziękuję za rozmowę.

(PAP)

Darowizna za rentę rolniczą

Logika urzędowa

– Nie rozumiem, dlaczego tak się dzieje – ja jestem właścicielem gospodarstwa rolnego, a żonie KRUS zabiera rentę rolniczą – pyta rozgoryczony Władysław Paszko, rolnik ze Słomianki w gminie Jasionówka. Kilka lat temu Paszko (wraz z żoną) przekazał kilkunastohektarowe gospodarstwo rolne synowi. Żona w związku z tym, obok świadczenia ZUS-owskiego, pobierała rentę rolniczą. Syn jednak nie chciał uprawiać ziemi. **– A ja nie chciałem, żeby gospodarstwo znalazło się w obcych rękach. Zwłaszcza, że posiadam sporo maszyn rolniczych i budynki gospodarcze w dobrym stanie** – twierdzi Paszko. W rodzinie zdecydowano więc, że tym razem syn – w akcie darowizny – przekaże gospodarstwo ojcu. Formalności dopełniono w styczniu 1992 r. Paszko o tym fakcie poinformował białostocki KRUS dopiero w tym roku i tam dowiedział się, że w związku z przejęciem gospodarstwa rolnego żona straci prawo do renty rolniczej. Do Honoraty Paszko przyszło pismo zobowiązujące ją do nadesłania dla KRUS kserokopii aktu notarialnego, stwierdzającego ponowne przejęcie gospodarstwa rolnego. **– Nie rozumiem takiego postępowania urzędników? Przecież to ja jestem właścicielem gospodarstwa, a żona ma rentę za swoje ciężkie lata pracy** – mówi rozgoryczony Paszko. W opinii Marii Frejdy, kierownika Wydziału Świadczeń białostockiego KRUS to, iż Honorata Paszko nie jest formalnym właścicielem gospodarstwa nie zmienia faktu, że utraci prawo do renty rolniczej. **– Artykuł 28 ustawy o ubezpieczeniu społecznym rolników mowi wyraźnie, że podstawą do otrzymania renty rolniczej jest m.in. zaprzestanie działalności rolniczej. Nie uważa się za zaprzestanie tej działalności sytuacji, gdy małżonek danej osoby jest właścicielem gospodarstwa rolnego** – twierdzi. Maria Frejda przypomina, że gdyby Honorata Paszko pobierała tylko rentę rolniczą utraciłaby jej część. Przypomina też, że prawo do renty rolniczej pani Paszko utraciła z następnym miesiącem od dnia przekazania gospodarstwa rolnego tj. od lutego 1992 r. a to oznacza, że będzie musiała zwrócić pobrane przez ten okres świadczenia. Od decyzji białostockiego KRUS przysługuje odwołanie.

(J.B.)

Przeciąga się budowa stacji dializ

Kosztem pacjenta

Potrzeba 100 tys. złotych, aby przekazać do użytku nową stację dializ w Klinice Nefrologii białostockiej AM. Władze gminy i województwa mówią, że nie mają pieniedzy, a pacjenci oczekują na dializy w coraz dłuższych kolejkach.

Trwająca już drugi rok budowa nowej stacji dializ przeciąga się – czeka na lepsze czasy i pieniądze.

– W tej chwili kładziemy dach oraz robimy elewację zewnętrzną, aby zabezpieczyć budynek przed zimą – mówi prof. Michał Myśliwiec, kierownik kliniki. – **Na prowadzenie innych prac nie ma już pieniędzy.**

Aby oddać stację do użytku należy zrobić tzw. wykończeniówkę, która – jak wiadomo – należy do najdroższych (nie będzie natomiast kłopotu ze sprzętem, bowiem zostanie on przekazany klinice z ministerstwa zdrowia w ramach zakupów centralnych).

Tymczasem nikt nie chce przekazać na konto kliniki brakujących pieniędzy: wojewoda, bo dał w tym roku 100 tys. zł środków pozabudżetowych i więcej już nie ma; gmina, ponieważ przekazała w roku bieżącym 200 tys. zł i też nie dysponuje już wolnymi funduszami. Kierownik kliniki tłumaczy, że pieniądze uzyskane w bieżącym roku



Trwająca drugi rok budowa przeciąga się, a pacjenci czekają.

od gminy, to jedynie środki przeniesione z lat ubiegłych.

Z kolei władze gminy tłumaczą się, że jest to inwestycja akademicka i nie mają obowiązku pokrywać wszystkich kosztów.

– Może pod koniec roku, na skutek korekty budżetu znajdą się na ten cel jakieś dodatkowe pieniądze – mówi dr Krzysztof Teodoruk, lekarz miejski. – **Tymczasem gmina dała tyle, ile mogła**.

Obecnie inwestycja nie jest już obciążona żadnymi zaległościami, bowiem zadłużenie spłacono. Poza tym, w budowie stacji dializ pomaga również działająca w klinice Fundacja „Nerka". Zbiera pieniądze, które jednak pokrywają tylko bieżące potrzeby.

Zdaniem prof. Myśliwca, szybkie zakończenie inwestycji zależy tylko od gminy: gdyby ta zechciała dofinansować inwestycję i przekazać brakujące środki. W przeciwnym razie prace potrwają jeszcze rok. Mniej więcej tyle też muszą czekać w kolejce na miejsca do dializy pacjenci z przewlekłą niewydolnością nerek. Docelowo w stacji będzie 20 stanowisk do dializy przewlekłej (obecnie jest 7) oraz sześć do ambulatoryjnej (teraz 3).

Tymczasem chorzy czekający w kolejkach na miejsce do dializ zastanawiają się, dlaczego to wszystko odbywa się kosztem ich zdrowia, a może i życia?

GRAŻYNA PAWELEC
Fot. A. Zgiet

Napływają opinie na temat kampanii prezydenckiej

„Solidarność" sonduje

Dwa tygodnie temu Zarząd Regionu NSZZ „Solidarność" rozesłał specjalną ankietę do zakładowych komisji na terenie całego województwa. Celem sondażu jest zapoznanie się z opinią związkowców na temat rozpoczynającej się kampanii prezydenckiej.

W ankiecie znajdują się dwa podstawowe pytania. Pierwsze dotyczy stanowiska, jakie NSZZ „S" powinno przyjąć wobec zbliżających się wyborów prezydenckich. Wśród możliwych odpowiedzi znajduje się m.in.:nie angażować się w wybory; zgłosić własnego kandydata; poprzeć kandydata zgłoszonego przez inne ugrupowania (tu zostawiono miejsce na wpisanie nazwiska kandydata). Drugie pytanie brzmi:„Czy głosował/a by pan (pani) na kandydata popieranego przez NSZZ „S", nawet gdyby inny z kandydatów ubiegających się o fotel prezydencki był pańskim zdaniem lepszy ?" Pozostawiono cztery warianty odpowiedzi na to pytanie.

Jednocześnie autorzy ankiety poinformowali, że odpowiedzi są całkowicie anonimowe, a ich opracowanie będzie miało charakter statystyczny.

– Obserwując sytuację w kraju, widzę, że będzie konieczne zwołanie nadzwyczajnego posiedzenia delegatów „S" z powodu niewyłonienia jednego kandydata postsolidarnościowego – powiedział Józef Mozolewski, przewodniczący Regionu Białystok – **W tej sytuacji uważałem, że sondaż będzie najwłaściwszą i najbardziej demokratyczną formą zbadania opinii wszystkich członków „Solidarności" z terenu Białostocczyzny. Jego wyniki przedstawię osobiście na zjeździe lub nadzwyczajnym posiedzeniu delegatów związku.**

Zakończenie sondażu nastąpi pod koniec tego miesiąca. Natomiast ostateczny dokument w postaci podsumowanych wyników gotowy będzie w połowie września.

(mp)

Dziś, 30 sierpnia

Obradują na Suwalszczyźnie

Suwalscy radni m.in. zapoznają się z informacją o przebiegu wykonania budżetu miasta w pierwszym półroczu br. Podejmą też uchwały w sprawie ochrony przyrody i określenia zasad gospodarki gruntami. Rada dokona też zmiany w dotychczasowych uchwałach, dotyczących zakazu spożywania napojów alkoholowych w miejscach publicznych i ustalenia urzędowych cen biletów za przejazdy autobusami komunikacji miejskiej. Zarząd Miasta przedstawi informację o funkcjonowaniu miejskich targowisk i prognozach ich zarządzania. Miejscy rajcowie będą też głosować nad apelem do osób zajmujących się dystrybucją i sprzedażą materiałów pornograficznych o zaniechanie tej działalności.

W AUGUSTOWIE

Radni Augustowa na nadzwyczajnej sesji będą m.in. zastanawiać się nad możliwościami znalezienia pieniędzy na dopłaty do czynszów mieszkaniowych. Dotychczas przeznaczono na ten cel półtora miliarda starych złotych. Pieniądze te miały być wykorzystane na remonty budynków komunalnych. Na dodatki mieszkaniowe należałoby przeznaczyć jeszcze następne 1,5 mld starych złotych. Radni spotkają się też z kajakarzami Sparty, medalistami Mistrzostw Świata. Będą rozmawiać o złej sytuacji finansowej klubu.

W SEJNACH

Na sesji w Sejnach dojdzie do wyboru wiceprzewodniczącego RM. Zmienione zostaną też opłaty targowe. Nowe stawki mają obowiązywać od 1 września; tzw. placowe ma wzrosnąć średnio o 30 proc.

W zamiarze radnych jest także podwyższenie swoich diet – ze stawki będącej równowartością 3-krotnej diety pracowniczej do kwoty równoważnej 4 dietom pracowniczym.

(m)

Sprawa policjantki podejrzanej o kradzież kawy nadal nie wyjaśniona

Meldunku nie było

O incydencie kradzieży kawy w prywatnym sklepie w Siemiatyczach pisaliśmy przed dwoma dniami. Z uzyskanych i podanych przez nas informacji wynika, że kradzieży dopuściła się policjantka Halina J. z Siemiatycz.

W tej sprawie, Komendant Wojewódzki Policji wezwał wczoraj do siebie zastępcę Komendanta Komisariatu Policji w Siemiatyczach. Zastępca Komendanta Rejonowego Policji w Bielsku Podlaskim (jednostki nadrzędnej siemiatyckiego komisariatu) powiedział „Gazecie", że o incydencie wiedział wcześniej oraz że zostało wszczęte postępowanie wyjaśniające.

Rzecznik prasowy KWP w Białymstoku stwierdził, że postępowanie musi wyjaśnić kilka niejasności, m.in. taką, dlaczego brak jest w tej sprawie meldunku funkcjonariuszy, którzy zostali wezwani na interwencję.

Jak wynika z naszych informacji o incydencie kradzieży dokonanej przez policjantkę, Komendant Komisariatu w Siemiatyczach i jego zastępca dowiedzieli się z plotek krążących po mieście. Dopiero wtedy zaczęli całą sprawę wyjaśniać. Okazało się wtedy, że ani oficer dyżurny przyjmujący zgłoszenie, ani policjanci wysłani na interwencję, nie umieścili tego faktu w meldunku. Niejasności budzi również fakt oświadczenia podpisanego przez Irenę Kołodziejuk z Nurca, w którym przyznaje się do kradzieży.

W Urzędzie Gminy w Nurcu osoba o takim nazwisku nie figuruje, nie zamieszkuje żadnej miejscowości znajdującej się w obrębie gminy Nurzec.

– Pani już jest drugą osobą, która pyta o to nazwisko, wcześniej dzwonił policjant, któremu szef nakazał odszukanie takiej osoby. Jemu odpowiedziałam tak samo. – powiedziała urzędniczka z Nurca.

Na wyjaśnienie sprawy należy poczekać, aż policjantka Halina J. wróci z urlopu, na którym przebywa do 4 września.

(aż)

Krew – lek nie do zastąpienia

Pogoda dla honorowych

O tym, że krew jest najcenniejszym, życiodajnym płynem – zdolnym przywrócić choremu zdrowie, czyli wzmocnić jego siły i na nowo rozbudzić radość życia wiedziano już od czasów starożytnych.

Z czasem dzięki rozwojowi nauk przyrodniczych, anatomii, fizjologii, serologii i mikrobiologii, jaki dokonał się na przestrzeni wieków, doszło do znacznego udoskonalenia sposobów wykorzystywania krwi oraz osiągnięto bardzo dobre wyniki leczenia krwią. Nie ma więc i nie było nic z przesady w twierdzeniu, że krew jest najcenniejszym lekiem, a jednocześnie darem życia.

W Polsce organizacją i popularyzacją krwiodawstwa zajął się Polski Czerwony Krzyż, który powstał w naszym kraju w roku 1919. Po kilku latach, bo w 1926 r. rozpoczęto u nas leczenie przetaczaniem krwi i wkrótce też – chociaż początkowo w ograniczonej liczbie – powstały pierwsze punkty krwiodawstwa m.in. w Krakowie, Warszawie i Lwowie. Krew oddawali przeważnie studenci, którzy traktowali to jako źródło zarobkowania.

Po wojnie Polski Czerwony Krzyż zorganizował pierwsze stacje krwiodawstwa w 1945 roku w Łodzi. Potem powstawały kolejne, aż do 1958 roku, kiedy to PCK przekazał wszystkie istniejące stacje społecznej służbie zdrowia, a sam zajął się organizowaniem i propagowaniem zasad honorowgo krwiodawstwa. W ten sposób od końca lat 50. pojawiły się w Polsce dwie grupy dawców: płatni oraz honorowi. Liczba zarówno jednych, jak też drugich z roku ma rok rosła. Z czasem honorowi dawcy krwi zdobywali, jako dowód wdzięczności za to co robili, różnego rodzaju przywileje m.in. dzień, w którym oddali krew mieli wolny od pracy, przsługiwały im bezpłatne leki, osoby które oddały ponad 25 litrów krwi otrzymywały tytuły honorowe oraz oznaczenia państwowe z dodatkiem do emerytur. Wraz z rozpoczęciem się w naszym kraju okresu transformacji ustrojowej honorowi dawcy utracili swoje przywileje. Ponieważ brakowało też pieniędzy na wypłacenie ekwiwalentu pieniężnego za krew dawcom płatnym, dlatego też coraz częściej pojawiały się problemy z brakiem krwi. Najtrudniejsze czasy dla krwiodawstwa były jednak na początku lat 90.

– W tym czasie cofnięto honorowym dawcom prawo do bezpłatnych leków ograniczając je tylko leków z list podstawowych, zaopiniowanych przez ministerstwo zdrowia, do których nie zaliczają się np. witaminy – mówi Irena Karwowska, sekretarz wojewódzkiej rady HDK PCK w Białymstoku. – **Nie mają też prawa do zwrotu kosztów podróży (kiedy jadą oddać krew). Różnie też bywa z dniem wolnym, przysługującym im za donację (oddanie krwi). Cofnięto honorowym dawcom również odznaczenia np. „Zasłużony dla zdrowia narodu".**

Na szczęście ubiegły rok, jak i bieżący wydaje się być dla honorowych dawców lepszym okresem. Do większych osiągnięć można zaliczyć m.in. przyznane kilka dni temu przez białostocką Radę Miejską prawa do bezpłatnego korzystania z komunikacji miejskiej honorowym dawcom, zrzeszonym w klubach Honorowych Dawców Krwi. W województwie białostockim jest 13 tys. honorowych dawców krwi, z których 3 tysiące (w tym ponad 600 kobiet) należy do 44 klubów HDK. W Białymstoku jest 800 honorowych dawców krwi zrzeszonych w 12 klubach HDK. W mieście w minionym roku oddano honorowo ponad trzy tysiące litrów krwi, a ponad tysiąc litrów oddali dawcy zrzeszeni w klubach HDK.

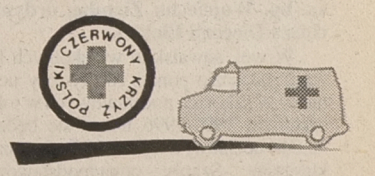

– Najbardziej aktywnie środowiska honorowych dawców zrzeszonych w klubach działają w Knyszynie, Siemiatyczach, Sokółce i Białymstoku. Niektóre ośrodki wydają nawet swoje czasopisma np. w Sokółce „Dawcę Sokólskiego", „Krwinkę" w Białymstoku, a w Knyszynie – „Dawcę Knyszyńskiego". Ponadto często organizują wspólne wycieczki, biwaki, spotkania towarzyskie. Wszyscy są ze sobą bardzo zżyci i czują się, jak w rodzinie – dodaje Irena Karwowska.

Od 5 do 27 września po województwie białostockim będzie jeździł ambulans – ruchomy punkt pobierania krwi. Każdy będzie mógł w nim honorowo oddać krew. Cała ta akcja odbywać się będzie pod patronatem „Gazety Współczesnej".

GRAŻYNA PAWELEC

bm

SUWAŁKI
AUGUSTÓW
EŁK
GIŻYCKO
GOŁDAP
OLECKO
PISZ
SEJNY
WĘGORZEWO



BAT pomaga plantatorom

Koncern British-American Tobacco (BAT), który od kilku lat współpracuje z Przedsiębiorstwem Wyrobów Tytoniowych S.A. w Augustowie, opracował program rozwoju uprawy tytoni w regionie augustowskim. Głównym celem realizacji tego programu jest zapewnienie dostaw surowca, odpowiadającego ilościowym i jakościowym potrzebom PWT S.A.

Specjaliści BAT twierdzą, że w interesie koncernu jest zagwarantowanie rolnikom – plantatorom takiego poziomu cen, aby produkcja liści tytoniowych była opłacalna. Pierwszym etapem programu, rozpoczętego w ubiegłym roku i zaplanowanego na ok. pięć lat, jest wprowadzenie tzw. programu pilotażowego. Objęto nim kilka wytypowanych gospodarstw, w których testowane są nowe odmiany tytoniu Virginia i Burley. Nasiona pochodzą z różnych krajów, m.in. z Kanady i Brazylii.

Uczestniczącym w pilotażu gospodarstwom BAT dostarczył nowoczesne suszarnie, zainstalowane na początku sierpnia br. Plantatorzy otrzymali także nawozy i środki ochrony roślin. Całość kosztów, związanych z tym projektem oraz ryzykiem finansowym rolników, pokrywa BAT. Specjaliści koncernu przeprowadzili też ekspertyzę gleb, a także zorganizowali szkolenie dla instruktorów PWT. Wszystko po to, aby poprawić efektywność uprawy tytoni.

Przewiduje się, że w roku bieżącym zbiór tytoniu w regionie augustowskim wyniesie około 2 710 ton. Potrzeby PWT są dużo większe – ok. 6 tys. ton. Różnica jest niwelowana importem. Z PWT współpracuje 3 112 plantatorów z woj. suwalskiego, białostockiego, łomżyńskiego i ostrołęckiego. Dla większości z nich uprawa tytoniu jest jedynym źródłem utrzymania. Średnia wielkość plantacji wynosi 0,4 hektara. Przeciętnie z jednego hektara można zebrać 20,2 kwintali tytoniu.

W planach przedsiębiorstwa na najbliższe lata jest dalsza zmiana struktury upraw. Zwiększać się będzie areał tytoni jasnych i Burley kosztem tytoni ciemnych (Mocny Skroniowski, Kentucky). W naszym regionie tytoń jest uprawiany od 1892 r., a skup prowadziła wówczas fabryka papierosów w Grodnie. Mimo ponad stuletniej tradycji uprawy tytoniu, warunki klimatyczne nie są ku temu sprzyjające. Ze względu na krótki okres wegetacji, w Polsce północno-wschodniej mogą być uprawiane jedynie odmiany mniej szlachetne. Zdaniem BAT, istniejący stan rzeczy można zmienić poprzez zastosowanie nowoczesnych technologii i środków produkcji. Obecne metody uprawy i suszenia są przestarzałe, kosztowne i prowadzą do marnotrawienia surowca.

BAT niczego nie robi bezinteresownie. Koncern, który już zainwestował w PWT 16 mln marek, liczy bowiem na większościowy udział w prywatyzacji augustowskiej wytwórni papierosów. Decyzja o wyborze przez augustowian partnera strategicznego ma zapaść jesienią br.

(m)

Do szkoły!

W Suwalskiem wojewódzka inauguracja nowego roku szkolnego odbędzie się 1 września w Szkole Podstawowej w Nowej Wsi, gm. Suwałki. Uroczystość poprzedzi msza święta (godz. 9), celebrowana przez ks. bp. Wojciecha Ziembę, ordynariusza Diecezji Ełckiej.

W woj. suwalskim w szkolnych ławach zasiądzie ponad 100 tysięcy uczniów. W szkołach podstawowych w roku szkolnym 1995-1996 uczyć się będzie 75.040 uczniów, w tym 9.181 pierwszoklasistów. Szkoły ponadpodstawowe przyjmą 25.690 osób, licea – 8.690 i szkoły zawodowe – 17 tysięcy.

Dobiegają końca remonty placówek oświatowych. Większość prac przeprowadzono dzięki zapobiegliwości samych szkół i rodziców. Kuratorium Oświaty, z braku funduszy, nie mogło wszystkim pomóc.

(m)

Rozbój za 50 groszy

28 sierpnia (ok. godz. 13.20) przy ul. Partyzantów w Gołdapi na 13-latka napadł nieznany jeszcze wówczas mężczyzna. Chwycił chłopca za szyję i zażądał wydania pieniędzy. Napastnik otrzymał 50 groszy i uciekł. Wkrótce jednak został zatrzymany przez policję. Sprawcą rozboju okazał się 32-letni mieszkaniec Gołdapi, Krzysztof P.

(m)

Tatuś w szoku

Wypadek zdarzył się w ubiegłą niedzielę o godz. 17.45 na drodze Macharce – Bryzgiel. Jadący z nadmierną prędkością volkswagen golf na łuku drogi zjechał na lewą stronę jezdni, po czym doszło do kilkakrotnego dachowania pojazdu. Kierowca Jan B., mieszkaniec gm. Nowinka, zbiegł, pozostawiając na miejscu wypadku żonę, Dorotę B. i dwoje dzieci w wieku 3,5 i 2 lat. Lekarz pogotowia niemal na siłę zabrał je do szpitala, podejrzewano bowiem wstrząśnięcie mózgu. Sprawca wypadku zgłosił się na policję następnego dnia, w poniedziałek. Tłumaczył się, że jego ucieczka była spowodowana szokiem. Na szczęście dzieci odniosły lekkie obrażenia. Nadal jednak przebywają w szpitalu.

(m)

ŁOMŻA
CIECHANOWIEC
GONIĄDZ
GRAJEWO
KOLNO
SZCZUCZYN
WYSOKIE MAZOWIECKIE
ZAMBRÓW



W Grajewie przez ponad rok nie mógł się rozpocząć proces oskarżonych w aferze z Kosówki

Szóste podejście

Sąd Rejonowy w Grajewie–Wydział Karny wyznaczył na 5 września kolejny termin rozpoczęcia rozprawy przeciwko oskarżonym w tzw. aferze z Kosówki. Oskarżeni, 7 osób, odpowiadają z wolnej stopy. Dotychczas sąd wyznaczał już pięciokrotnie terminy rozpoczęcia rozprawy, ale żaden nie doszedł do skutku z powodu nieobecności któregoś z oskarżonych.

W listopadzie 1993 roku grajewska policja zlikwidowała nielegalną wytwórnię alkoholu w pobliskiej Kosówce. Kilka osób czerpało korzyści z produkcji fałszywych wódek. Fałszowano wszystkie wódki polskie, naklejając odpowiednie etykietki na butelkach z roztworem spirytusu niewiadomego pochodzenia. Skala tej działalności była duża.

Prokuratura Rejonowa w Łomży–Dział Śledczy, skierowała do sądu akt oskarżenia przeciwko 7 osobom w czerwcu 1994 roku. Sąd w Grajewie, „w trosce o dobro wymiaru sprawiedliwości", zwrócił się do Sądu Najwyższego z wnioskiem o przeniesienie sprawy do innego sądu. Jak wówczas komentowano, grajewscy sędziowie chcieli prawdopodobnie uniknąć posądzeń o korupcję, które w związku z tą sprawą stały się udziałem tamtejszej policji. We wrześniu 1994 Sąd Najwyższy oddalił wniosek o przeniesienie. W okresie ostatniego roku pięciokrotnie bezskutecznie wyznaczano termin rozpoczęcia rozprawy. Za każdym razem któryś z oskarżonych był nieobecny z powodu choroby lub pobytu w szpitalu.

Wydłużająca się zwłoka w rozpoczęciu procesu daje w Grajewie powody do nowych spekulacji. Słychać głosy o „kompromitacji wymiaru sprawiedliwości". Zdaniem prezesa Sądu Wojewódzkiego w Łomży, Włodzimierza Wójcickiego, przyczyna ma charakter proceduralny. Sąd w Grajewie uznał powody nieobecności oskarżonych za uzasadnione. W sprawie z oskarżenia publicznego istnieje obowiązek obecności oskarżonych na rozprawie. Nie było zatem dotychczas możliwości rozpoczęcia procesu.

— Jest wiele przykładów w kraju tego typu sytuacji – powiedział prezes Wójcicki.– **M.in. podobny problem mają prowadzący sprawę oskarżonych o spowodowanie śmierci górników w kopalni „Wujek". Przy dłuższej nieobecności któregoś z oskarżonych istnieje możliwość wyłączenia jego sprawy do oddzielnego postępowania.**

(MK)

Po godzinach

Minister dorabia

Wiceminister finansów Witold Modzelewski prowadził w poniedziałek w Łomży seminarium na temat polityki podatkowej państwa. Zorganizowała je Agencja Rozwoju Ziemi Łomżyńskiej.

Spotkanie rozpoczęło się o godz. 18 w sali Urzędu Wojewódzkiego. Uczestniczyło ok. 90 osób, które zapłaciły po 60 zł za wstęp. W ARZŁ odmówiono nam informacji na temat wysokości honorarium ministra.

(MK)

Pielgrzymka ludzi pracy

Zarząd Oddziału „Solidarności" w Łomży informuje, że do końca tego tygodnia przyjmuje zgłoszenia do udziału w tegorocznej pielgrzymce ludzi pracy na Jasną Górę. Zgłoszenia można składać w biurze Zarządu przy ul. Wojska Polskiego 1517 oraz w siedzibie Komisji Zakładowej ŁZPB „Narew".

Pielgrzymka odbędzie się w dniach 16–17 września. W tym roku będzie miała szczególny charakter ze względu na 15–lecie „S".

(MK)

Nielegalne poletka

Łomżyńska policja ujawniła kolejne poletka maku, tym razem w gminie Goniądz. Uprawiali go: Zenobia K. z Klewianki (na powierzchni 66 mkw.) oraz Henryk K. i Jadwiga K. z Osowca.

Nielegalne uprawy maku w Łomżyńskiem, w opinii policji, nie stanowią większego problemu.

(MK)

Weterynarze w Ciechanowcu

Łomżyński senator Jan Stypuła jest inicjatorem I Polonijnego Zjazdu Lekarzy Weterynarii. Impreza odbywa się w dniach 27–31 sierpnia.

Główny program Zjazdu realizowany jest w Olsztynie, w obiektach tamtejszej Akademii Rolniczo–Technicznej. Dziś odbędzie się „dzień łomżyński". Uczestnicy zwiedzą m.in. Muzeum Weterynarii – dział Muzeum Rolnictwa w Ciechanowcu. W siedzibie ciechanowieckiego muzeum – dawnym pałacu Starzeńskich, odbędzie się następnie forum dyskusyjne.

(MK)

Kurator nie wyrzuca

Łomżyński kurator oświaty, Cezary Kocon, zaprzeczył pogłoskom, jakoby od 1 września Państwowe Liceum Sztuk Plastycznych w Łomży otrzymało wypowiedzenie lokalu przy Placu Kościuszki. Uczniowie rozpoczną nowy rok szkolny w dotychczasowej siedzibie.

Źródłem tych pogłosek była audycja w lokalnej telewizji kablowej. Z zamieszczonych w niej wypowiedzi m.in. dyrektora Liceum Sztuk Plastycznych oraz komentarza wynikało, że szkoła musi opuścić dotychczas zajmowany lokal najpóźniej do połowy września. Dyrektor Liceum znalazł w związku z tym nową siedzibę – na piętrze pawilonu usługowego Łomżyńskiej Spółdzielni Mieszkaniowej, tzw. Bocianie przy ul. Wyszyńskiego.

Liceum Sztuk Plastycznych w Łomży– szkoła resortu kultury–powstało w 1992 roku dzięki porozumieniu Ministerstwa Kultury, Kuratorium Oświaty w Łomży i wojewody łomżyńskiego. Na mocy tego porozumienia otrzymało lokal w budynku przy Pl. Kościuszki, należącym do Kuratorium. W gmachu tym gospodarzem jest II LO. Jak zapewnił C. Kocon, Kuratorium nie wykonało żadnego ruchu, aby zmienić ten stan rzeczy.

Wiceprezes ŁSM, Ryszard Siedlecki potwierdził, że dyrektor Liceum Sztuk Plastycznych zwrócił się do spółdzielni z ofertą wynajęcia dla szkoły piętra w „Bocianie".– Sprawa może być aktualna jednak dopiero za rok– powiedział R. Siedlecki.

(MK)

Z Łomży do Aarhus

Czarny Teatr „Sivina II" Tomasza Brzezińskiego z Łomży wyjeżdża jutro na międzynarodowy festiwal sztuki do Aarhus w Danii. Impreza, której patronuje królowa Danii Małgorzata II, skupia wykonawców dziecięcych. W dniach 2–10 września odbędzie się w ramach festiwalu w Aarhus ok. 1000 koncertów, spotkań, warsztatów i seminariów.

„Sivina" zagra 4 spektakle w sobotę i niedzielę. W repertuarze ma „Miniatury II". Łomżyński teatr animacji przypadł do gustu merowi Aarhus podczas jego pobytu w Łomży w październiku ub. roku. Obiecał wówczas, że jako gospodarz miasta międzynarodowego festiwalu, postara się o zaproszenie dla łomżan.

„Sivinie" towarzyszyć będą do Danii prezydent Łomży, Jan Turkowski i przewodniczący Rady Miejskiej, Tadeusz Kowalewski z małżonkami. Łomża i Aarhus podpisały list intencyjny o współpracy w dziedzinie gospodarki komunalnej w ramach programu PHARE.

(MK)

Potrzeba 300 mln starych zł

Prośba o pomoc

Pani Dorota Grochowska, z Wysokiego Mazowieckiego, matka jednego dziecka, rencistka (230 zł miesięcznie), mąż bezrobotny – od lat choruje na ostrą białaczkę szpikową. Wyleczyć ją może tylko przeszczep szpiku.

Operacje takie wykonuje w Polsce Klinika Hematologii Akademii Medycznej w Katowicach. Chętnych jest tak wielu, że niektórzy po prostu nie doczekują. O miejsce trzeba zabiegać długo i uparcie.

Zdobycie miejsca to jednak ledwie połowa sukcesu. Za operację trzeba, niestety, zapłacić. Pani Dorota musi zebrać do połowy września 300 mln starych złotych. Inaczej przepadnie miejsce, i – przykro pisać – skazana ona zostanie na śmierć.

Wszyscy więc, którzy mogą i zechcą jej pomóc proszeni są o kierownie najdrobniejszych choćby datków pod adresem: **Bank Śląski SA w Katowicach, VII oddział w Katowicach nr rachunku 312608–0700018489 koniecznie z dopiskiem Dorota Grochowska.**

Instytucjom, które zechcą zareagować na apel pani Doroty przypominamy, że darowaną sumę mogą odpisać od podstawy opodatkowania.

(g)

bm

Najpierw byłem Polakiem

Z prof. ADAMEM STRZEMBOSZEM, kandydatem na prezydenta, rozmawia Sławomir Raube



– ZChN jeszcze niedawno miał poprzeć pańską kandydaturę. Tymczasem poparł Hannę Gronkiewicz–Waltz...

– Już od dawna wiedziałem, że ZChN poprze Lecha Wałęsę albo p. Gronkiewicz–Waltz. Wtedy gdy ZChN miał poprzeć moją kandydaturę (a miałem oświadczenia od wpływowych polityków tego ugrupowania), wydawało się, że może na tym tle dojść do rozłamu, ponieważ grupa prowałęsowska jest tam bardzo silna. Wobec tego p. Czarnecki wysunął jako rozwiązanie kompromisowe p. Gronkiewicz–Waltz, choć później okazało się, że nie jest ono tak zupełnie kompromisowe. Ale ponieważ jest mi bliżej do p. Gronkiewicz–Waltz niż do Lecha Wałęsy, więc ja się z takiego rozwiązania cieszę.

– Powiedział pan niedawno, że Lech Wałęsa to najgroźniejszy pański konkurent, a jego kandydatura jest groźna dla Polski. Co to znaczy?

– Wydaje mi się, że jest to ten kandydat, który w drugiej turze – jeśli do niej przejdzie – musi przegrać z Aleksandrem Kwaśniewskim. Z tego punktu widzenia jest to dla Polski groźne, ponieważ prezydentem zostałby p. Aleksander Kwaśniewski.

– Nie chodzi więc o demonizowanie – a tak to odebrałem – prezydentury Wałęsy?

– Nie... Mówię o tym, że właściwie życzeniem p.Kwaśniewskiego jest druga tura z Lechem Wałęsą, ponieważ wtedy zwycięstwo ma w kieszeni.

– Co pan sądzi o ostatnich zamieszaniach wywołanych wplątywaniem wojska w kampanię wyborczą?

– Nie wiemy i nie wiadomo, czy się dowiemy, kto był inspiratorem tych działań. Można się najwyżej domyślać. Sądzę, że jest to czynnik kompromitujący, z tym, że nie potrafię powiedzieć kogo, bo nie wiem, kto to organizował.

– Czy da się pan namówić, panie profesorze, na wygłoszenie opinii o pańskiej, jak by nie było, konkurentce?...Niektórzy powiadają, że Hannie Gronkiewicz–Waltz brak kwalifikacji politycznych na urząd prezydenta...

– Nie chciałbym wystawiać komukolwiek cenzurek, tym bardziej p.Gronkiewicz–Waltz. Mam od pewnego czasu możliwość poznawać p. prezes, ale moja znajomość jej jest niewątpliwie niedostateczna, ponieważ nigdy nie łączyły nas żadne stosunki ani towarzyskie, ani zawodowe. Nie chcę wystawiać jej jakiejś cenzurki, ponieważ mogę być oskarżony o brak obiektywizmu jako jej konkurent. Jestem jednak bardzo życzliwie do niej nastawiony.

– Gdyby coś wyszło jednak z Konwentu św. Katarzyny i doszło do prawicowego „konklawe", czy wziąłby pan w czymś takim udział?

– Myślę, że bardzo ważną sprawą jest porozumienie samych kandydatów. Nie wiem, czy jakieś szczególne pośrednictwo jest potrzebne. Jeżeli ktoś nie ma dobrej woli działania na rzecz kraju i w przypadku braku szans przekazania niejako możliwości kandydowania innej osobie, to żaden pośrednik nie pomoże. Natomiast jeśli taka wola jest, to wszystko jedno, kto będzie pośrednikiem.

– A czy pan taką dobrą wolę u kandydatów dostrzega? I czy uda się wystawić co najwyżej dwóch kandydatów prawej strony?

– Pan Korwin–Mikke oferował takie dżentelmeńskie porozumienie, także p. Leszek Moczulski. Nie ma powodu, bym miał kwestionować ich dobrą wolę w tym zakresie. Ja byłem w kontakcie z p.Gronkiewicz–Waltz i p.Janem Olszewskim. Nie mogę jednak mówić w ich imieniu. W imieniu swoim powiem, że najpierw byłem Polakiem, a później dopiero stałem się kandydatem – i nie mam żadnych niezdrowych ambicji. Natomiast muszę przyznać, że uważam, iż moje szanse będą w tej chwili szybko rosnąć, w związku z pewnymi wydarzeniami, o których nie warto teraz mówić.

– Ja jednak o nie zapytam. Na czym opiera pan swój optymizm?

– Nie chciałbym pewnych wydarzeń wyprzedzać. Mogę powiedzieć tylko, że mam nowego, energicznego szefa kampanii i że podjąłem cały szereg działań, które spotkały się z dużym zainteresowaniem; mój sztab jest teraz liczniejszy; i w końcu, pewne wydarzenia polityczne będą działać na moją korzyść.

– Jeszcze niedawno pańska pozycja wśród kandydatów na prezydenta była dość dobra; miał pan niezłe wyniki w rankingach. Później coś się załamało. Jak pan to tłumaczy?

– Wpływ miało zamieszanie spowodowane odejściem Porozumienia Centrum, ale także pojawienie się nowych kandydatów. Doszły jeszcze kłopoty techniczne, związane z brakiem źródeł finansowania mojej kampanii.

– Czy pan nie zwątpił – w związku z tym, co stało się między panem a PC – w możliwości integracyjne polskiej prawicy?

– Rodzi się pewna możliwość, nawet wbrew temu co działo się w PC...Okazuje się, że jedna partia polityczna nie jest w stanie zdominować jakiegoś kandydata, co pociąga konieczność współdziałania i ograniczania partyjnych ambicji. PC chciało, że tak powiem, objąć mnie w całości swoimi ramionami. To się nie udało. I myślę, że podobnie będzie w przypadku otoczenia p.Gronkiewicz–Waltz i innych, którzy mają ambicje łączenia ugrupowań centroprawicowych.

Fot: A. Zgiet

POCZTA GAZETY

Łomżyński Komitet Stu

Dobro Polski wymaga, aby aktywni Obywatele formułowali koncepcje Jej rozwoju i przedstawiali je do wyboru i decyzji Narodu. Komitet Stu uważa, że organizacja Państwa powinna opierać się na zasadzie wolności i odpowiedzialności jednostki. Twierdzi, że nie są realizowane konieczne reformy, szczególnie w gospodarce, edukacji, bezpieczeństwie wewnętrznym, systemie ubezpieczeń społecznych i zarządzaniu Państwem. Zagrożone są podstawy sensownego i normalnego życia. Komitet uważa, że do polityki polskiej muszą wejść nowi ludzie, którzy rozumiejąc zagmatwaną przeszłość, będą pracować nad przemianą mentalności narodowej. Wyższą wartość przyznajemy jednostce i jej umiejętnościom, preferencje i aspiracje większe niż zbiorowości. Chcemy Państwa Obywateli wolnych, odpowiedzialnych i solidarnych, samodzielnie budujących dobrobyt swych rodzin, współpracujących ze sobą na rzecz wspólnego dobra i bezpieczeństwa, przywiązanych do tradycji, ale otwartych na świat i zachodzące w nim przemiany.

To tylko niektóre z tez i zadań Deklaracji Komitetu Stu, którymi się kierujemy i które stanowić będą drogę do naprawdę wolnej, suwerennej i niepodległej Ojczyzny, w której będziemy się dobrze czuli.

Odpowiadając na inicjatywę Komitetu Stu w regionach i miastach, wsiach i osiedlach powstają Komitety Ruchu dla poparcia idei Komitetu. Głównym celem tego ruchu jest, aby osoby w nim zgromadzone podzielały potrzebę jego stworzenia i chciały aktywnie w nim uczestniczyć. Do Komitetów zaprasza się osoby aktywne i poważne, w szczególności młode. W Łomży powstała inicjatywa powołania Komitetu Ruchu z inspiracji osób oddanych sprawie narodowej. Chętnych, którzy chcą włączyć się w prace Komitetu, prosi się o kontakt telefoniczny z nr. 18-82-59 (Łomża).

Informuje się jednocześnie, że w ramach organizacji Komitetu jest planowane spotkanie z czołową postacią Komitetu Stu – p. Czesławem Bieleckim (Maciejem Poleskim) oraz członkiem – p. Tomaszem Krawczykiem. Planowany termin spotkania – dn. 7.09.95 r. (czwartek), godz. 17.30 w Domu Katolickim na ul. Sadowej będzie potwierdzony publiczną informacją w odpowiednim czasie. Zapraszamy do uczestnictwa w Ruchu na rzecz zmian zafałszowanego obecnie oblicza naszej Ojczyzny i nierzetelnego zdania o Narodzie.

W. M. (Łomża)

Słowo wdzięczności

Parafia św. Kazimierza w Białymstoku już po raz drugi włączyła się w akcję organizowania wypoczynku letniego dla dzieci z Białorusi. W 1992 r. gościliśmy u siebie 40 dzieci z Łahiszyna koło Pińska. W tym roku w dniach od 16 do 30 lipca przebywała na terenie tutejszej parafii 35-osobowa grupa dzieci w wieku szkolnym z Mohylewa.

Dobroć serca ludzkiego okazana tym dzieciom przynagla mnie do publicznego wyrażenia wdzięczności.

Najwyższe uznanie i wdzięczność składam poszczególnym rodzinom, które przyjęły dzieci do swoich mieszkań, żywiły je, opiekowały się nimi, darzyły życzliwością i gościnnością. Dziękuję młodzieży naszej parafii i opiekunom dorosłym za organizowanie atrakcji i czuwanie nad nimi.

Serdeczną i szczególną wdzięczność wyrażam też tym osobom i instytucjom spoza naszej parafii, które wyświadczyły dzieciom bezinteresowną pomoc w przyjemnym i pożytecznym spędzeniu czasu. Pragnę w tym miejscu tych dobroczyńców wymienić: Biuro Podróży „BIACOMEX", Zakład Obsługi Komunikacji Miejskiej, Okręgowe Przedsiębiorstwo Przemysłu Mięsnego, Rezerwat Żubrów w Białowieży i Muzeum Wsi w Osowiczach.

Mam nadzieję, że w dziecięcej pamięci pozostanie na długo dobroć i życzliwość polskiego serca.

prałat ks. Bogdan Maksimowicz
Proboszcz Parafii św. Kazimierza
w Białymstoku

Pomóż chorym na cukrzycę

W Poradni Przeciwcukrzycowej w Hajnówce jest zarejestrowanych 550 osób chorych. W mieście działa już Koło Polskiego Stowarzyszenia Diabetyków. Skupia ono chorych mieszkańców Hajnówki i okolic. W każdą środę odbywają się dyżury, podczas których przeprowadzane są badania poziomu cukru we krwi, wydaje się strzykawki. Pomoc niesiona przez Stowarzyszenie jest niewielka, gdyż potrzeby ludzi chorych na cukrzycę są olbrzymie, natomiast wyposażenie Koła nie jest wystarczające.

Obywatelu płać, bo...

Nadgorliwość urzędników prowadzi niekiedy do absurdu. Jeden z mieszkańców Grajewa otrzymał w połowie maja br. wezwanie z Gminnej Spółki Wodnej O/Grajewo do zapłaty składek członkowskich za rok 1995. Składka wydawała się śmiesznie niska i wynosiła przysłowiową złotówkę. Pogrożono przy okazji, że w przypadku nie uiszczenia składki w terminie 14 dni – składka zostanie przymusowo (?) ściągnięta wraz z odsetkami i kosztami egzekucyjnymi. I stało się. W upomnieniu, które niezdyscyplinowany Obywatel otrzymał na początku lipcaa br. – kwota do zapłaty wzrosła do 5,80 zł, z czego koszty upomnienia wyceniono na 4,80 zł. Przestraszony wszczęciem postępowania egzekucyjnego – natychmiast żądaną kwotę opłacił. Kwestionuje on jednak wysokość kosztów upomnienia i wyraża opinię, że ten sposób dyscyplinowania mieszkańców powinien należeć do dalekiej przeszłości.

(SAR)

ECHA PUBLIKACJI

Czy na pewno „antykobiecy raport"?

W związku z opublikowaniem w dniu 22 sierpnia 1995 r. w „Gazecie Współczesnej" tekstu pt. „Antykobiecy raport" uprzejmie proszę o zamieszczenie poniższego sprostowania.

Notatka „Antykobiecy raport" niestety, zawiera tylko i wyłącznie informacje i oceny Polskiej Federacji Ruchów Obrony Życia – była zatem całkowicie jednostronna. Autor notatki nie sprawdził, na ile zarzuty do raportu mają pokrycie w faktach.

Rządowy raport trudno nazwać „antykobiecym", skoro bardzo szczegółowo zajmuje się wszelkimi formami dyskryminacji kobiet w polskim społeczeństwie.

W tekście czytamy: „wspomniany dokument, zdaniem przedstawicielek Polskiej Federacji Ruchów Obrony Życia, postuluje m.in. edukację seksualną upowszechniającą rozwiązłość oraz wczesne rozpoczynanie życia płciowego". Jest dokładnie odwrotnie – ponieważ z badań wynika, że obecnie obniża się wiek rozpoczęcia współżycia, to dlatego raport proponuje wprowadzenie edukacji do szkół. Skąd natomiast podejrzenie, że ma to być edukacja „upowszechniająca rozwiązłość" to już naprawdę nie wiadomo, bowiem w raporcie jest tylko ogólne zalecenie w tej sprawie, bez żadnych szczegółów.

Podobnie sprawa ma się z kolejnym zapisem: „Proponowane w nim rozwiązania przymuszają kobiety do podejmowania pracy zawodowej". Nic takiego rzecz jasna w rządowym raporcie nie ma. Jeśli coś w Polsce przymusza kobiety do „podejmowania pracy zawodowej" to są to jedynie mechanizmy wolnego rynku. Natomiast raport rządowy wskazuje na to, że kobiety trudniej znajdują pracę niż mężczyźni, zatrudniane są za mniejszą płacę niż mężczyźni. (...)

Podobnie absurdalne jest stwierdzenie o propozycjach „wprowadzenia wychowania „bezpłciowego" z pominięciem ról macierzyńskich". Obecnie w podręcznikach szkolnych panuje swego rodzaju determinacja roli kobiety. Dziewczynka bawi się garnkami, a chłopiec komputerem...

Raport rządowy stoi na stanowisku, że rola kobiety nie powinna być zdeterminowana – kobieta powinna mieć prawo wyboru – mówiąc obrazowo: jeśli chce, to może być matką-Polką albo businesswoman. Natomiast obowiązkiem państwa jest stworzenie warunków do tego, aby kobiety mogły dokonać wyboru oraz harmonijnie godzić swe cele macierzyńskie z zawodowymi.

Zupełną pomyłką jest stwierdzenie o „zapewnieniu osobom o odmiennej orientacji seksualnej konstytucyjnej ochrony i praw do macierzyństwa" – żadnego takiego zapisu nie ma w raporcie rządowym, natomiast znajduje się w raporcie organizacji pozarządowych – łączenie tych dwóch dokumentów można potraktować tylko jako celową manipulację.

Natomiast absolutnie zdumiewająca jest zawarta w tekście informacja, że raport „został skrytykowany m.in. przez większość polskich kobiet" – w jaki sposób autor tę większość zmierzył? Jak policzył? Z badań opinii społecznej wynika, że stanowisko zawarte w raporcie rządowym jest podzielane przez większość społeczeństwa. Np. w badaniu OBOP z kwietnia 1995 r. „Kobiety w dzisiejszych czasach" znajdujemy następujące dane: „Trzy czwarte Polaków (75%) uważa, że kobiety w życiu rodzinnym mają więcej obowiązków, a mniej praw i również w życiu zawodowym są w gorszej sytuacji niż mężczyźni. Dwie trzecie ankietowanych (64%) jest zdania, że kobieta w dzisiejszych czasach powinna godzić obowiązki zawodowe z rodzinnymi, a co trzeci ankietowany najchętniej widziałby kobietę wyłącznie wychowującą dzieci i prowadzącą dom". Podobne są wyniki badania OBOP z sierpnia 1994 r. (...) Jak z tego widać poglądy zawarte w raporcie rządowym popiera około 64-75%, natomiast poglądy zawarte w protestach – w tym stanowisko Polskiej Federacji Ruchów Obrony Życia – ok. 33% Polaków.

Z poważaniem
Pełnomocnik Rządu
ds. Rodziny i Kobiet
JOLANTA BANACH

TABELA KURSÓW AKCJI sesja 29.08.1995 r.

AKCJE	KURS (zł)	ZMIANA KURSU (proc.)	WARTOŚĆ OBROTU (tys. zł)	DOGRYWKI oferta	DOGRYWKI realizacja (proc.)
RYNEK PODSTAWOWY					
AGROS	27,10	-1,5	201		
BIG	1,51 nk27	-1,3	614	30.704 K	
BPH	80,00 nk56	-0,6	831	3.854 K	
BRE	38,50	-0,3	1.262		
BSK	140,00 ns69	0,0	2.505	7.803 S	
BUDIMEX	19,50 ns51	-1,0	7.448	10.659 S	
BWR	4,65 nk76	-1,1	350	46.127 K	
BYTOM	46,00	-1,1	159		
DĘBICA	30,80 ns36	-3,4	1.420	5.145 S	
ELEKTRIM	8,00 ns95	+1,3	833	94.851 S	
ESPEBEPE	22,40 ns100	+2,3	317	2.599 S	
EXBUD	23,00 ns99	0,0	464	7.891 S	
IRENA	30,80 ns75	+1,0	985	3.083 S	
JELFA	28,30	0,0	123		
KABELBFK	34,00	0,0	1.679		
KABLE	25,00	-1,6	115		
KREDYT B	7,20	0,0	341		
KROSNO	41,60 nk88	-0,7	247	4.537 K	
MOSTALEXP	6,15	+0,8	947		
MOSTALWAR	5,90	-3,3	67		
MOSTALZAB	6,70 ns37	-1,5	208	6.407 S	
NOVITA	11,40 ns86	0,0	71	2.537 S	
OKOCIM	76,50 ns93	-1,9	424	793 S	
OPTIMUS	30,50 ns79	+1,7	1.667	4.943 S	
PBR	25,00	0,0	98		
POLFKUTNO	32,40	0,0	172		
POLIFARBC	11,60 ns92	0,0	259	6.985 S	
POLIFARBW	6,50 ns85	+1,6	987	65.658 S	
PPABANK	27,00	-2,5	172		
PRÓCHNIK	17,60 ns68	-1,1	56	2.021 S	
RAFAKO	21,60 nk87	-0,5	1.078	4.334 K	
REMAK	11,20 ns50	-1,8	218	2.529 S	
ROLIMPEX	55,00 nk21	-1,8	1.314	999 K	
SOKOŁÓW	2,27	-1,3	616		
STALEXP	33,20 ns10	+1,5	2.532	1.036 S	
SWARZĘDZ	15,00	-1,3	175		
TONSIL	18,00 ns99	0,0	84	4.246 S	
UNIVERSAL	6,70	-2,9	616		
D VISTULA	9,80	-2,0	96		
WARTA	65,00 ns75	0,0	130	1.959 S	
WBK	5,05 nk88	-1,0	371	39.987 K	
WEDEL	118,00	-1,7	92		
WÓLCZANKA	22,50	-10,0	72		
ŻYWIEC	204,00	+0,5	341		
RAZEM			32.760		
WIG	8.460,7	-0,4			
WIG20	835,4	-0,3			
RYNEK RÓWNOLEGŁY					
AMERBANK	26,40	-1,5	240		
DOMPLAST	17,00	+0,6	98		
DROSED	26,40 nk75	-1,5	57	1.353 K	
EFEKT	26,00	+2,0	3.190		
ELEKTROEX	2,10	+2,4	60		
INDYKPOL	9,60	0,0	74		
JUTRZENKA	37,30	-0,8	107		
KRAKCHEM	4,75 ns55	0,0	154	10.224 S	
PROCHEM	8,05 ns94	+0,6	30	3.500 S	
Razem			4.009		
WIRR	1.202,0	-0,2			

G – nowy najwyższy kurs w ostatnich 52 tygodniach; D – nowy najniższy kurs w ostatnich 52 tygodniach; ns – nadwyżka zleceń sprzedaży; nk – nadwyżka zleceń kupna; z – notowania zawieszone; os – oferta sprzedaży; rs – redukcja sprzedaży;

(PAP)

NOTOWANIA Z KANTORÓW – 29.08.95 r. (za 100)

KANTOR	DOLAR		MARKA		FUNT Bryt.		FRANK Fr.	
	kupno	sprzed.	kupno	sprzed.	kupno	sprzed.	kupno	sprzed.
ul. Legionowa, Białystok	243,0	246,5	166,5	167,5	375,0	380,0	47,0	49,0
„U KLEMENSA", Ełk	245,0	247,0	166,0	168,0	370,0	380,0	47,0	49,0
„ORBIS", Giżycko	244,5	246,5	166,5	167,8	373,0	380,0	47,5	49,0
„LOMBARD", Łomża	244,0	246,0	166,0	168,0	376,0	378,0	47,0	49,5
„NON STOP", Suwałki	245,0	248,0	166,0	168,0	372,0	377,0	46,0	49,0
Kurs NBP	244,13	249,07	167,08	170,46	379,51	387,17	48,35	49,33

bm

NA GIEŁDZIE

Rosnąca przewaga podaży

Wczoraj spadły notowania 28 spółek, wzrosły 12, 13 nie zmieniły się. Na rynek podstawowy złożono 28.541 zleceń (obrót 32.760 tys. zł), na drugi 1.859 (obrót 4.009 tys. zł). Spadły również wartości wszystkich indeksów. WIG 0,4 proc. do 8.460,7 pkt, WIG 20 o 0,3 proc. do 835,.4 pkt, WIRR o 0,2 proc. do 1.202 pkt.

Na powszechnym rynku obligacji wzrosła cena tylko 1 pożyczki, 6 spadła, również 6 nie zmieniła się.

❁

Trudno stwierdzić to jednoznacznie, wydaje się jednak, że twierdzący, iż ugruntowujący się marazm na rynku dzieje się także za sprawą dogrywek mają sporo racji. Dogrywki wszak dla wielu uczących się giełdy były najważniejszym sygnałem wpływającym na ich decyzje inwestycyjne. Pozbawieni tych informacji wolą wziąć na przeczekanie. Stąd mikre obroty i niewielka ilość zleceń. Liczyć jedynie wypada, że przebudzenie nastąpi z chwilą wznowienia dogrywek, bądź w momencie, kiedy opadająca pod ciężarem marazmu giełda ocknie się na kolejnej linii wsparcia. Mówi się, że taką linią kolejny raz będzie poziom WIG zbliżony do 8.300 pkt.

Póki co bowiem na odbicie się kursów na najbliższych sesjach trudno liczyć. Zbyt silna jest tendencja podażowa. Wczoraj zgłoszono aż 20 ofert sprzedaży i tylko 8 kupna. Taka tendencja może niepokoić. Zbyt wielu i zbyt chętnie pozbywa się akcji. Świadczyć to może o tym, że spodziewane są dalsze spadki. A wydawałoby się, że powinno być odwrotnie. Ceny walorów – z nielicznymi wyjątkami – nie należą wszak do najwyższych. Przeważać więc powinna stara kupiecka zasada – nabywania w miarę tanio, sprzedawania z godziwym zyskiem. Jest zaś tak, jak jest. Część graczy w tej sytuacji niecierpliwie oczekuje na wrzesień. Wówczas to bowiem – zgodnie z zapowiedziami – prezes NBP ma ogłosić decyzję w sprawie ewentualnego obniżenia stóp procentowych. Ten sygnał zawsze, przynajmniej na jakiś czas, ożywiał parkiety. Niestety, czysto – zdawałoby się ekonomiczna decyzja – może natknąć się na polityczną barierę. Decyzja prezesa NBP jest na wskroś suwerenna. Nikt jej nie może wymusić. Inwestorzy zatem czekają – zaważą polityczne ambicje pani prezes, czy też czysto bankowe rachuby.

(g)

Praca zamiast zasiłku

Urzędnicy z „zatrudniaków" przyzwyczaili się już, że w okresie wakacji absolwenci szkół nie wykazują zainteresowania poszukiwaniem pracy – korzystają z ostatnich wakacji. Prawdziwego wzrostu zainteresowania spodziewają się na przełomie września i października. Tymczasem właśnie w trakcie tegorocznych wakacji można było zapewnić sobie zatrudnienie.

W czerwcu białostockie uczelnie wyższe ukończyło prawie 1400 osób, 2740 uczniów opuściło licea ogólnokształcące, a 6906 zasadnicze szkoły zawodowe. Blisko połowa z nich zarejestrowała się w Urzędach Pracy – na koniec lipca 5818 osób. Reszta w większości będzie kontynuować naukę. Cześć w poszukiwaniu pracy wyjechała za granicę.

Większość z absolwentów, która zarejestrowała się w Urzędach Pracy tradycyjnie ograniczyła się do oczekiwania na zasiłek – otrzymają go z początkiem czwartego miesiąca od dnia zarejestrowania się. Zasiłek nie jest wysoki i mniejszy niż w ubiegłym roku. W 1994 roku wynosił 36 proc. przeciętnego wynagrodzenia, w tym zaś 28 proc. tj. 191,7 zł. Po odliczeniu podatku absolwent otrzyma 162,9 zł.

Urzędy Pracy od początku roku notują zaś stały wzrost liczby ofert pracy. Pracodawcy chętniej też zatrudniają absolwentów. W białostockim RUP można było znaleźć zatrudnienie m.in. na stanowisku inżyniera elektromontera, mechanika samochodowego, specjalisty do spraw organizacji handlu, grafika komputerowego. Duże zainteresowanie absolwentami związane jest z udogodnieniami, jakie mają pracodawcy przy ich zatrudnianiu. Urząd Pracy może bowiem zwracać takiemu pracodawcy przez okres do 12 miesięcy poniesione przez niego koszty wypłacanego wynagrodzenia, nagród, zasiłków z ubezpieczenia społecznego oraz składki na ubezpieczenie nie przekraczającej kwoty 36 proc. przeciętnego wynagrodzenia. Absolwenci skarżą się, że są to niskie zarobki. Taka forma zatrudnienia stanowi jednak dla nich duże udogodnienie bo dotąd firmy niechętnie zatrudniały młodych ludzi twierdząc, że ci niewiele potrafią. Teraz za zatrudnienie absolweta płaci praktycznie Urząd. A po rocznym okresie przyuczenia młody człowiek staje się fachowcem i nie ma takich problemów ze znalezieniem pracy. Z możliwości tej skorzystało do końca lipca blisko czterystu absolwentów szkół. Faktem też jest, że wielu z nich osobiście znalazło chętnych pracodawców do zatrudnienia. Absolwenci, którzy rozpoczną teraz poszukiwania pracy będą więc w gorszej sytuacji od swoich przedsiębiorczych kolegów.

Do Urzędów trafiają też młodzi ludzie, którzy „na razie" nie chcą pracować. Zapominają, że jeżeli trzy razy odmówią przyjęcia zaproponowanej przez Urząd oferty odpowiedniego zatrudnienia (tj. takiego, do którego mają przygotowanie zawodowe lub które mogą wykonywać po uprzednim szkoleniu, jeżeli zatrudnienie to jest odpowiednie ze względu na stan zdrowia bezrobotnego) stracą wówczas zasiłek dla bezrobotnych. Do wczoraj w białostockim RUP kilkanaście osób z tego powodu straciło „kuroniówkę".

(J.B.)

Giełda wyjaśnia powody odwołania dogrywek

Winny... czajnik

Zarząd Giełdy ustalił przyczyny awarii giełdowych komputerów.

Postępowanie wyjaśniające prowadzono przy udziale specjalistów z Wojskowej Akademii Technicznej. Stwierdzili oni, że powodem błędnych transmisji były m.in. zakłócenia występujące w sieci, zakłócenia w sieci energetycznej oraz zakłócenia wnoszone przez wentylatory, drukarki komputerowe i...czajniki.

Winni też byli ludzie. W tym programista, który wprowadził zmiany w programie naruszające procedurę. Skutkiem tych zmian na ekranie komputerów zamiast ofert kupna pojawiały się oferty sprzedaży i odwrotnie.

Za niewłaściwe wykonywanie obowiązków zarząd Giełdy ukarał trzech pracowników karami regulaminowymi – naganą i upomnieniami. Ponadto do końca sierpnia wszyscy pracownicy przejść muszą dodatkowe przeszkolenie w zakresie obsługi komputerów.

(g)

WIEŚCI ZE SPÓŁEK

Plany Banku Handlowego

Bank tego nie potwierdził oficjalnie, chodzą jednak słuchy, że zamierza on wyemitować obligacje dolarowe o sporej wartości. Obligacje mają być przeznaczone dla inwestorów zagranicznych. Ostateczną decyzję ma zamiar niebawem podjąć Zarząd Banku.

Podliczona Jelfa...

Wartość księgowa spółki na dzień 30 czerwca br. wynosiła 157.718.8 tys. zł.

...I Novita

Ta z kolei spółka podała swoją wartość księgową netto. 30 czerwca br. wynosiła ona 34.204 tys. zł.

Kontrakt Elektromontażu Export

Kilka dni temu EEx zawarł kontrakt z Mutawa Serwices w Abu Dhabi (ZEA) na konserwację linii i podstacji wysokiego napięcia. Prace będą realizowane w ciągu 3–4 lat. Ich wartość roczna – 480 tys. USD.

Raportowanie ŚFK

Śląska Fabryka Kabli wstępny raport półroczny ogłosi 31 sierpnia, pełny 29 września.

Cenny Swarzędz

W dniu 30 czerwca br. księgową wartość spółki wyceniono na 69.940 tys. zł.

Polifarb Wrocław poręczycielem

Spółka udzieliła dodatkowego poręczenia za zobowiązania kredytowe Przedsiębiorstwa Eco–spad z Wrocławia. Wartość poręczenia – 678.250 zł.

Polifarb Cieszyn też ręczy

Ta z kolei spółka udzieliła solidarnego poręczenia kredytu krótkoterminowego udzielonego przez Bank Śląski dla Polifarbu w Gliwicach. Wartość poręczenia 300.000 zł.

Stomil Olsztyn zaprasza

W imieniu skarbu państwa spółka poszukuje inwestorów zainteresowanych zakupem nie mniej niż 10 proc. swoich akcji.

(opr. g)

Canon
CENTRUM Białystok
Najtaniej-sprawdź
ul. Mikołaja Kopernika 5 tel. 448-462
serwis gwarancyjny i pogwarancyjny
- kserokopiarki na format A4 i A3
- telefaksy Canon
- zliczarki do banknotów Magner, GLORY
- maszyny do pisania firmy TRIUMPH ADLER
- zliczarki do bilonu i kasetki do bilonu
- kalkulatory biurowe, inżynierskie, menedżerskie
- oryginalne materiały eksploatacyjne: tonery, bębny, kasety, korektory, papier kserograficzny.
5020

info BIZNES
TYGODNIOWY INFORMATOR GOSPODARCZY

magton
- Lampy zespolone, informacyjne - z nagłośnieniem i bez nagłośnienia
- Lampy błyskowe - mechaniczne, elektryczne, ostrzegawcze
dla służb drogowych, taksówek, nauki jazdy, pogotowia gazowego, elektrycznego.
MAG-TON - Białystok, ul. 27 Lipca 26, tel. 752-046
Dla posiadaczy karty „Club Rabatu" taniej!
4976

Praca dla bezrobotnego

Dzisiaj przedstawiamy kolejne oferty pracy, które posiadają Rejonowe Urzędy Pracy w Białymstoku, Grajewie, Kolnie, Łomży, Suwałkach, Wysokiem Mazowieckiem, Zambrowie.

BIAŁYSTOK (ul. SIENKIEWICZA 82, TEL. 32-00-02)

Wiele firm preferuje osoby z wykształceniem wyższym. Oferty pracy oczekują na inżyniera mechanika (znajomość rysunku i form odlewniczych), elektryka sieciowego (uprawnienia SEP do 1 KW), ekonomistę, księgową (wykształcenie wyższe ekonomiczne i znajomość obsługi komputera).

Pracodawcy poszukują fachowców w zawodach krawcowej, szwaczki, tokarza, frezera, murarza, brukarza, tynkarza, stolarza, ślusarza, malarza-szpachlarza, szlifierza, cieśli. Chętni do objęcia tych posad muszą legitymować się jedynie wykształceniem zawodowym.

Pracodawca poszukuje stolarza meblowego – zatrudni osobę posiadającą znajomość zawodu. Takie same uprawnienia wystarczą do objęcia posady stolarza budowlanego, malarza budowlanego, hudraulika, tokarza, glazurnika i betoniarza, blacharza– dekarza, posadzkarza, piekarza.

Na stanowisku sprzedawcy zatrudniona zostanie osoba ze stażem i aktualną książeczką zdrowia. Odpowiednie uprawnienia są warunkiem do objęcia posady spawacza gazowego i elektrycznego. Uprawnienia gazowe są konieczne do objęcia posady hydraulika. Pilnie poszukiwany jest maszynista żurawia (uprawnienia II klasy), kierowca kat. II, operator koparki „Ostrówek", operator suwnicy bramowej.

Jedna z firm chętnie zatrudni akwizytorów. Jest też praca dla mechanika samochodowego (wykształcenie zawodowe), palacza centralnego ogrzewania, technika farmacji (wykształcenie średnie zawodowe). Osoba z wykształceniem średnim ma szansę objąć posadę wartownika. Pilnie poszukiwany jest kandydat na posadę strażnika straży przemysłowej. Kandydat musi posiadać aktualne pozwolenie na broń. Jest też praca dla magazyniera. Szansę na zatrudnienie mają osoby z wykształceniem średnim lub zawodowym. Oferty pracy oczekują również na kuśnierzy, kucharzy, kelnerów bufetowych, masarzy-wędliniarzy, cukierników-ciastkarzy. Kilka firm chętnie zatrudni absolwentów – prawnika, geodetę, informatyka, poligrafa.

GRAJEWO (ul. STRAŻACKA 6, TEL. 72-36-05)

W tamtejszym RUP są oferty pracy dla nauczycieli muzyki, geografii, biologii, nauczania początkowego. Jedna z restauracji chętnie zatrudni dwóch kucharzy. Pilnie poszukiwany jest stolarz budowlany. Szansę na zatrudnienie ma mężczyzna z 3-letnim stażem pracy w zawodzie, który nie przekroczył 30 roku życa. Jest też praca dla kierowcy. Kandydat musi mieć prawo jazdy kat. A, C, E.

KOLNO (ul. WOJSKA POLSKIEGO 18, TEL. 78-23-37)

W tamtejszym RUP aż 20 ofert pracy oczekuje na spawaczy. Kandydaci muszą jedynie legitymować się umiejętnością spawania w osłonie CO_2. Dziesięć ofert pracy oczekuje z kolei na szwaczki. Szansę na zatrudnienie mają kobiety z wykształceniem zawodowym i przynajmniej 2-letnim stażem pracy. Pilnie poszukiwany jest mechanik maszyn rolniczych – osoba z wykształceniem zawodowym i przynajmniej 3-letnim stażem pracy. Jest też praca dla kierowcy – osoby z wykształceniem zawodowym, która nie przekroczyła 35 roku życia. Takie same warunki trzeba spełniać, by objąć posadę fakturzysty. Wykształcenie zawodowe wystarczy zaś, by zostać zatrudnionym na posadzie prasowacza. Kandydat na posadę magazyniera musi legitymować się wykształceniem średnim technicznym, wiekiem do 40 lat, dobrym stanem zdrowia i nie może być karany.

Oferty pracy oczekują również na absolwentów – prawnika lub ekonomistę z wykształceniem wyższym oraz pracownika do spraw handlowych – absolwenta szkoły średniej lub studiów rolniczych.

ŁOMŻA (ul. NOWOGRODZKA 1, TEL. 16-34-31)

Rejonowy Urząd Pracy posiada kilka ofert pracy dla pracowników fizycznych. Kandydaci muszą być osobami zdyscyplinowanymi i posiadać wykształcenie średnie. Jest też praca w charakterze pomocnika stolarza. Zatrudnione zostaną osoby z wykształceniem zawodowym, które mają za sobą służbę wojskową. W jednym z zakładów przemysłu bawełnianego poszukiwany jest wycinacz sztuk. Szansę mają mężczyźni z uregulowanym stosunkiem do służby wojskowej.

SUWAŁKI (ul. PRZYTOROWA 9 B, TEL. 66-66-01)

Sporo ofert pracy oczekuje na osoby niepełnosprawne – sprzedawcę, stolarza, pakowacza, obsługującego komputer, obsługującego myjnię samochodową, diagnosty-montera komputerowego. Jest też praca dla absolwentów szkół średnich lub zasadniczych – sprzedawcy, sprzedawcy-kasjera, stolarza, ślusarza-ostrzacza w metalu, montera instalacji grzewczych. Miesięcznie będą mogli zarobić 295-300 zł. Na stanowisku wojewódzkiego koordynatora poradnictwa zawodowego zatrudniony zostanie absolwent socjologii, psychologii lub pedagogiki.

Na stanowisku stolarza zostanie zatrudniona osoba z wykształceniem zawodowym. Pracodawca oferuje jej miesięczne wynagrodzenie w wysokości 300-600 zł. Poszukiwana jest również szwaczka. Osoba zatrudniona na tym stanowisku będzie mogła zarobić miesięcznie 300-500 zł. Posadę technologa odzieży obejmie osoba z wykształceniem średnim zawodowym (500 zł miesięcznie). Poszukiwany jest tapicer – osoba z wykształceniem zawodowym. Pracodawca zapłaci jej miesięcznie 400 zł. Jest to jednak praca na dwie zmiany. Jest praca dla operatora wózka spalinowo-widłowego. Firma zatrudni osobę z wykształceniem zawodowym i posiadającą odpowiednie uprawnienia. Wynagrodzenie w okresie próbnym wynosi 400 zł. Tyle samo będzie można zarobić na stanowisku sprzedawcy. Posadę masarza-garmażera będzie mogła objąć osoba z wykształceniem średnim lub zawodowym i praktyką w zawodzie. Pracodawca oferuje jej miesięcznie 400 zł.

WYSOKIE MAZOWIECKIE (ul. LUDOWA 15, TEL. 75-20-53)

Wykształcenie zawodowe, skończony kurs operatora koparki „Ostrówek" lub „Stali-nice" są warunkami do objęcia posady operatora koparki. Na stanowisku etnografa zatrudniona zostanie zaś osoba z wykształceniem wyższym. Firma przewiduje możliwość zakwaterowania.

ZAMBRÓW (ul. FABRYCZNA 3, TEL. 71-14-91, 71-46-97)

W tamtejszym RUP kilka ofert pracy oczekuje na nauczycieli – języka polskiego, angielskiego i fizyki. Jest też praca dla inżyniera drogowego i ekonomisty. Kandydaci powinni mieć wykształcenie wyższe. Jedna z firm chętnie zatrudni blacharza-lakiernika. Szansę mają osoby z doświadczeniem w zawodzie.

(J.B.)

Białystok-Starosielce ● ul. Klepacka
tel. 546-004 ● tel/fax 546-275
EmAn
MATERIAŁY BUDOWLANE
cement ● papa ● stal
styropian ● materiały opałowe
○ WĘGIEL kostka, orzech
○ KOKS
○ MIAŁ
TARCICA
ZAPEWNIAMY TRANSPORT
5581

SAMOCHÓD DLA KAŻDEGO !
Od trzech lat prowadzimy tani konsorcyjny system kredytowo -ratalny na zakup aut nowych i używanych.
TYLKO 3,1 % w skali roku
AUTO MARION
Przyjdź lub zadzwoń do nas !
Białystok, ul. Sienkiewicza 55A p. 97, tel. 752-362.
Warszawa, ul. Gen. Zajączka 1/5, tel./fax 39 14 99
Sosnowiec, ul. Grota Roweckiego 130, tel./fax 191 17 30
Wrocław, ul. Piłsudskiego 74, tel./fax 370 31 do 8 w. 84 (budynek NOT)
Gdańsk, ul. Grunwaldzka 258, Komis BiG Autohandel, tel. kom. 090 202 349
Elbląg, ul. Żeromskiego 3A, tel. 34 14 68
Katowice, Plac Wilhelma Szewczyka (Dworcowy), tel. 153 77 70
Kraków, ul. Zakopiańska 288, tel./fax 67 62 26,67 68 60, 67 22 53
Poznań, (Górczyn), ul. Metalowa 1A, tel. 66 88 62; ul. Bukowiecka 146 Autokomis DAD, tel. 67 55 35.
5583

DOM KORKOWY
GRUPA CORCHERAS CATALANAS
DYSTRYBUTOR REGIONALNY
BIAŁYSTOK – Nimfa-Bis, ul. Legionowa 9/1 lok. 152, tel. 44-13-69.
DYSTRYBUTORZY
BIAŁYSTOK – DREWAN s.c., ul. Upalna 1A, tel. 54-61-56
ALTER, ul. Piłsudskiego 8/1, tel. 42-48-73
PERFEKT, ul. Szosa Płn-Obwodowa 38 (sklep MARKO)
EŁK – ARTEX, ul. Wojska Polskiego 89, tel. 10-13-95
ŁAPY – DOMART s.c., ul. Główna 24, tel. 15-27-05
UWAGA !!!
POSZUKUJEMY ODBIORCÓW HURTOWYCH W
- Bielsku Podlaskim
- Hajnówce
- Giżycku
- Sokółka
- Goldapi
- Łomży
- Siemiatyczach
- Zambrów
- i inne
5493

BAZA
Białystok, ul. Bema 102 ☎ 428 892
"BAZA" jest jedną z największych firm komputerowych Polski: 390mld zł obrotu (netto) w 1994r. 402 miejsce na liście największych przedsiębiorstw "Gazety Bankowej", oddziały w całej Polsce.
KOMPUTERY BAZA PCI
JAKOŚĆ I RENOMA W KAŻDYM ELEMENCIE !
intel płyta główna i procesor
najnowocześniejsza technologia, magistrala PCI, bardzo szybki kontroler twardego dysku
SAMTRON monitor
wykonany zgodnie z normą jakości ISO 9001
Quantum dysk twardy
najwyższa w przemyśle niezawodność 500 000h MTBF !
STB STB Systems, Inc. karta grafiki PCI
znakomita wydajność, produkt renomowanej, amerykańskiej firmy
Chicony klawiatura
ergonomiczna, od największego producenta klawiatur na świecie
Microsoft licencjonowane oprogramowanie OEM
praca w zgodzie z sumieniem i prawem autorskim
Sprawdź ! Nasze ceny mogą przyjemnie zaskoczyć !
EŁK "REMIX" ul. Wojska Polskiego 12/A ☎ 10 37 43
EŁK "T-MATIC", ul. Wojska Polskiego 25/2 ☎ 10 57 07
OLECKO "OLKOMP" ul. Warmińska 18 ☎ 44 30
SUWAŁKI "GEMARK", Osiedle II Blok 2/17 ☎ 66 44 56
5631

BIAŁOSTOCKA GIEŁDA WSCHODNIA SA

Mało mięsa

W minionym tygodniu na Białostockiej Giełdzie Wschodniej nadal największym zainteresowaniem cieszyło się mięso. Systematycznie zwiększa się też popyt na zboża paszowe. Na rynku surowcowym zwiększa się zapotrzebowanie na surową bawełnę.

Klienci poszukiwali zarówno wieprzowiny jak i wołowiny. Przed tygodniem kontrahenci akceptowali cenę 4,9 zł za kilogram ćwierci wołowych z bydła młodego i ok. 4,5 zł za kilogram z bydła dorosłego. Ostatnio zaś przy braku towaru na rynku klienci byli skłonni zawierać transakcje płacąc odpowiednio po 5-5,10 zł za kilogram (tzw. jotki) i 4,6 za tzw. dorosłe. Na Giełdzie wzrosła również cena półtusz wieprzowych. Przed tygodniem kupowano je po 3,95 zł za kilogram, a ostatnio trzeba było płacić po 4,10 zł za kilogram. Coraz częściej klienci poszukują również mięsa w elementach. Co prawda na Giełdzie zwiększyła się jego podaż, ale pochodzi ono głównie z importu. Jego zaś ceny są znacznie wyższe od mięsa krajowego i z tego powodu nie ma zbyt wielu chętnych do zawierania transakcji.

Na rynku zbożowym widoczny jest coraz większy popyt na zboża paszowe tj. jęczmień i pszenicę. Klienci również kupują pszenicę konsumpcyjną i otręby pszenne. Wielu też jest chętnych na zakup żyta. Jego cena waha się w granicach 210-215 zł za tonę. Mniejsze natomiast zainteresowanie występuje jeszcze na owies paszowy.

Na Giełdę dotarło ostatnio sporo zapytań ofertowych dotyczących surowej bawełny. Poszukiwana jest zwłaszcza bawełna lepszej jakości.

(doż)

Notowania Giełdowe z 29.08.1995 r.

Giełda oferuje do sprzedaży:

warzywa:

- ziemniak młody . . . 85 USD/t; 100 USD/t
- cebula . . . 0,16 USD/kg; 300 zł/t
- marchew . . . 0,16 USD/kg; 300 zł/t
- czosnek . . . 2000 zł/t
- kapusta . . . 0,025 USD/kg

Bakalie, słodycze:

- kakao naturalne . . . 5,40 zł/kg
- kakao granul. instant . . . 4,74 zł/kg
- bakalie w szerokim wyborze

przyprawy:

- „Vegeta" . . . 2900-3350 USD/t

napoje:

- napoje gazowane w but. 1,5 l PET . . . 0,95 zł
- woda mineralna 1,5 l PET . . . 0,30 USD
- Pepsi w but. 1,5 l PET . . . 1,4 zł
- Pepsi 0,33 l puszki . . . 0,59 zł
- 7 UP, Mirinda w but. 1,5 l PET . . . 1,4 zł
- 7 UP, Mirinda 0,33 l puszki . . . 0,59 zł
- Schweppes, Canada Dry w but. 1,5 PET . . . 1,4 zł
- Schweppes, Canada Dry 0,33 l puszki . . . 0,61 zł
- Aqua Minerale gaz. 1,5 l PET . . . 1,06 zł
- Aqua Minerale ngaz. 1,5 l PET . . . 0,95 zł

mąka, kasze, makarony, cukier:

- mąka Typ 500 . . . 0,66 zł/kg
- mąka Typ 550 . . . 0,64 zł/kg
- mąka Typ 650 . . . 0,59 zł/kg
- mąka Typ 750 . . . 0,54 zł/kg
- mąka Typ 850 . . . 0,52 zł/kg
- mleko w proszku . . . 1655-2055 USD/t
- cukier buraczany krajowy „A" . . . 422 USD/t

ryby:

- śledź solony b/głowy . . . 2,40 zł/kg
- makrela mrożona . . . 699-824 USD/t
- konserwy i przetwory rybne w szerokim asortymencie

zboża:

- żyto . . . 230 zł/t
- owies . . . 250 zł/t

pasze i dodatki paszowe:

- otręby pszenne . . . 195 zł/t (luz)
- mączka rybna . . . 850 zł/t

nawozy:

- sól potasowa . . . 230 zł/t

materiały budowlane:

- eternit 113 x 175 . . . 4,80-5,00 zł/arkusz
- papa wierzchniego krycia . . . 1,13 zł/mkw.
- papa izolacyjna . . . 0,67 zł/mkw.
- papa podkładowa . . . 1,11 zł/mkw.
- cegła elewacyjna (imp. Litwa) . . . 0,50 zł/szt.
- płytki elewacyjne (imp. Litwa) . . . 13 zł/ mkw.
- blacha ZW czarna gr. 2,5 mm . . . 1050 zł/t
- blacha GW czarna gr. 3-6 mm . . . 940-960 zł/t
- stal walcowana gładka f. 6 mm . . . 800 zł/t
- stal walcowana gat. SPG3S . . . 1290 zł/t
- walcówka okrągła, gładka w kręgach . . . 665-690 zł/t
- cement portlandzki kl. 350 . . . 84 zł/t (luzem); 93 zł/t (worki)
- rury ocynkowane 1/2 . . . 2,9 zł/m.b.
- rury kwadratowe . . . 1600-1760 zł/t
- pręty żebrowane f. 10-28 . . . 628-663 zł/t
- pręty gładkie f. 10-25 . . . 625-650 zł/t
- piasek, żwir, glazura, glina

artykuły przemysłowe:

- wybór barwników dla przemysłu lekkiego
- polichlorek winylu emulsyjny . . . 850 USD/t

drewno:

- płyta paździerzowo-wiórowa gr. 16 mm . . . 370 zł/msześc.
- drewno tartaczne – dąb kl. I . . . 600 zł/m sześc. brutto
- sklejka liściasta gr. 4-15 mm . . . 1000 zł/m sześc.
- sklejka iglasta gr. 5 mm . . . 1050 zł/m sześc.

bm

AGRORYNEK

WOJEWÓDZTWO BIAŁOSTOCKIE (24.08.1995r.)

REJON	Pszenica dt	Żyto dt	Jęczmień dt	Pszenżyto dt	Owies dt	Ziemniaki dt	Krowa	Koń	Prosięta (para)
BIELSK PODLASKI	30-35	20	—	—	28	30	1.400-1.700	2.600-3.000	140-160
KNYSZYN	35-40	19-23	33-37	—	32-36	22-30	900-1.700	—	130-170
SIEMIATYCZE	32-35	18-20	28-30	—	24-30	30-35	1.200-1.400	2.700-2.800	110-160
SOKÓŁKA	30-32	18-19	27-28	—	20-24	32-40	900-1.250	2.200-3.500	100-140
SUCHOWOLA	28-31	18-20	30	—	26-28	15-25	1.000-1.200	2.200-3.500	100-145

WOJEWÓDZTWO ŁOMŻYŃSKIE (26.08. 1995 r.)

REJON	Pszenica dt	Żyto dt	Jęczmień dt	Pszenżyto dt	Owies dt	Ziemniaki dt	Krowa	Koń	Prosięta (para)
SZCZUCZYN	35	20-22	30	—	25	—	1.000-1.400	1.700-2.800	110
SOKOŁY	30-31	24-25	30-31	—	—	30	—	2.100-3.200	130-170
JEDWABNE	32	22	—	—	18-20	—	800-1.300	—	80-140
CIECHANOWIEC	30	20	26	26	25	30	1.050-1.350	—	140-160
ZAMBRÓW	33	23	—	—	—	—	1.000-1.200	1.400-2.800	120-150

WOJEWÓDZTWO SUWALSKIE (16.08)

REJON	Pszenica dt	Żyto dt	Jęczmień dt	Pszenżyto dt	Owies dt	Ziemniaki dt	Krowa	Koń	Prosięta (para)
AUGUSTÓW	34-35	—	—	—	—	25-30	—	—	100-110
EŁK	34-36	21-22	30-32	—	—	15-25	—	—	100-130
GIŻYCKO	35-36	—	32-33	—	—	30-40	—	—	130-140
GOŁDAP	34-38	—	38	—	33-34	—	—	—	110-130
OŁECKO	30-32	24-26	30	24-26	20	20-30	—	—	110-140
PISZ	40	—	—	—	—	20-30	—	—	—
SEJNY	37-40	—	34-36	—	—	30-40	—	—	—
SUWAŁKI	34	20	29-30	—	—	25-40	—	—	120

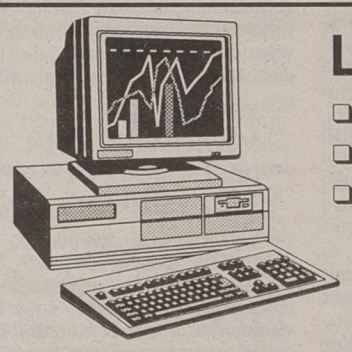

LEASING OPERACYJNY

❑ STANDARD - dla każdej firmy
❑ NORWESKI - jeśli potrzebujesz kosztów
❑ ZWROTNY - jeśli potrzebujesz gotówki

Europejski Fundusz Leasingowy
Przedstawicielstwo Europejskiego Funduszu Leasingowego
Białystok, ul. Legionowa 14/16, tel 327-412

5011

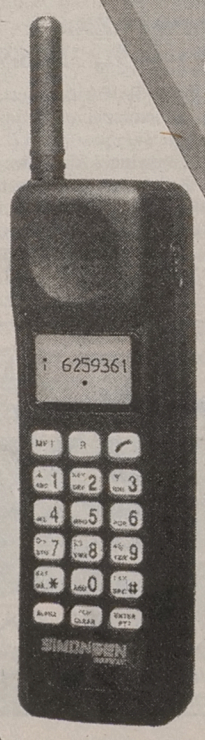

INWESTOR LEASING

OFERTA SPECJALNA
telefony komórkowe
SIMONSEN w leasingu
BEZPROCENTOWYM

BIURO HANDLOWE
BIAŁYSTOK, ul.LIPOWA 14,
tel. (085) 421-681 w. 21.

5605

Dzień dobry
POŻYTECZNE WIADOMOŚCI I CIEKAWE SPRAWY
BIAŁYSTOK
DODATEK MIEJSKI „GAZETY WSPÓŁCZESNEJ” ŚRODA, 30.08.1995 r.

Zapisane wczoraj

● W nocy przy ul. Armii Krajowej policjanci zatrzymali dwóch sprawców włamania do samochodu marki Polonez. Okazało się, że przestępcy mieli 13 i 15 lat.

● Kilka minut po godz. 16 właściciel sklepu na Bacieczkach powiadomił policję o kradzieży zuchwałej, jakiej pół godziny wcześniej dokonano w jego sklepie. Do zdarzenia doszło wtedy, gdy klientów obsługiwała jego 13 – letnia córka. Wówczas do sklepu wbiegł 16 – letni chłopak i z lady zabrał bilety oraz inne przedmioty o łącznej wartości 100 zł. Policjanci zatrzymali sprawcę i odwieźli go do Izby Wytrzeźwień.

● Prokurator zastosował areszt tymczasowy w stosunku do obywatela Armenii, który kilka dni wcześniej dokonał rozboju w naszym mieście. Do zdarzenia doszło w sobotę przy ul. Wesołej. 26 – letni Armeńczyk, grożąc nożem, zrabował młodej kobiecie złoty łańcuszek.

(rs)

Nowi ławnicy w kolegium

Trzynaście osób wybranych zostało dodatkowo w skład Kolegium do spraw Wykroczeń przy Sądzie Rejonowym w Białymstoku.

Rada Miejska uzupełniła skład Kolegium, bowiem niektóre osoby zrzekły się mandatów. W skład kolegium wybrani zostali: Cezary Dąbkowski, Kazimierz Koper, Marek Korbut, Jan Kulikowski, Michał Lach, Ewa Macial, Bogdan Maj, Andrzej Mer, Walenty Podgórski, Eugeniusz Stepańczuk, Tadeusz Stępień, Ryszard Stulgis i Anna Wróblewska. (RR)

Kleosin bez ciepłej wody

Pisząc o braku ciepłej wody na osiedlu w Kleosinie użyliśmy stwierdzenia, iż dostawca ciepła, czyli Przedsiębiorstwo Robót Instalacyjno–Montażowych, jest w stanie upadłości. Informacja ta nie jest prawdziwa. Firma natomiast prowadzi głęboką restrukturyzację. Marian Czuba, dyrektor PRIMBR, wyjaśnia, że przedsiębiorstwo w ramach restrukturyzacji wyzbywa się nieefektywnego majątku, m.in. kotłowni. Zdaniem dyrektora, PRIMBR z tytułu świadczenia usług ciepłowniczych ponosi straty, ponieważ uzyskiwane ze sprzedaży ciepła pieniądze nie pokrywają kosztów rzeczywiście ponoszonych. Przedsiębiorstwo występowało wielokrotnie do Ministerstwa Finansów z prośbą o wyrażenie zgody na zmianę cen energii cieplnej, jednak odpowiedź była negatywna. Stąd wypowiedzenie umowy na świadczenie usług ciepłowniczych. Dyrektor przypomina też, że strony doszły do porozumienia i z dniem 1 września zostanie wznowiona dostawa ciepłej wody do Spółdzielni Mieszkaniowej Kleosin. (doż)

Będą pieniądze na klasy integracyjne i zajęcia dodatkowe

Szkoły samorządowe nie takie biedne

Wczoraj w Białymstoku odbyło się spotkanie dyrektorów szkół i przedszkoli miejskich z przedstawicielami Wydziału Oświaty Urzędu Miejskiego.

Na cały nadchodzący rok szkolny, gmina Białystok przeznaczyła początkowo 2 mln 800 tys. zł. Po wyliczeniu potrzeb okazało się, że pieniędzy jest za mało i gmina musiała dołożyć 4 mln zł.

– Na kondycję finansową nasze szkoły nie powinny teraz narzekać i na pewno wygląda ona o wiele lepiej niż w placówkach kuratoryjnych – powiedział Krzysztof Stolarz z Wydziału Oświaty UM.

Zadowolenie dyrektorów wzbudził fakt, iż gmina znalazła pieniądze na zorganizowanie w szkołach zajęć dodatkowych i nowych klas integracyjnych (powstanie ich 9). Gmina dofinansuje też utworzenie oddziałów wyrównawczych dla uczniów, którzy mają kłopoty z przyswajaniem materiału. Od początku września oddziały takie powstaną w SP Nr 11, 12, 14 i 18. Natomiast w SP Nr 1 będzie dodatkowa klasa dla uczniów niedosłyszących.

Pieniądze przyznane przez gminę wystarczą na 574 godziny dodatkowych zajęć we wszystkich szkołach. W ubiegłym roku w kilku placówkach wprowadzony został zupełnie nowy program edukacyjny KOSS. W tym roku na kształcenia obywatelskie samorząd wygospodarował 60 tys. zł, dzięki czemu lekcje takie odbywać się będą już w 38 oddziałach.

Będą też pieniądze na promocję Szkoły Twórczej i na kształcenie dzieci z uzdolnieniami muzycznymi i plastycznymi. Tego zapewne pozazdroszczą szkoły kuratoryjne, które nie mogą liczyć na dodatkowe dotacje z MEN i KO.

– Szkoły już dostały dodatkowe środki na nową organizację pracy w swoich placówkach – stwierdział Krzysztof Stolarz. **– Wszystkie sprawy finansowe zamknięte mają być do 10 września.**

W czasie wczorajszego spotkania pracownicy Wydziału Oświaty prosili, by dyrektorzy próbowali namówić gminy ościenne do partycypowania w kosztach utrzymania szkół. Chodzi o te, z których dzieci dowożone są na lekcje do białostockich podstawówek. Dziś najwięcej uczniów dojeżdża z Juchnowca (ok. 260), Choroszczy, Supraśla, Dobrzyniewa. Razem w białostockich szkołach uczy się ok. 700 dzieci z podbiałostockich gmin.

Od nowego roku gminy zmuszone będą do dofinansowywania szkół niepublicznych. Wiadomo, że obecnie czyni to Kuratorium, które do każdego ucznia w szkole społecznej dopłaca ok. 50 proc. kosztów edukacji.

Z wyliczeń gminy Białystok wynika, że do każdego ucznia co miesiąc dopłacić trzeba będzie 33 zł. Poza tym na barki samorządów MEN złożyć chce prowadzenie inwestycji szkolnych. Tak więc wszystkie budowy, które rozpoczęło Kuratorium, musiałoby dokończyć miasto. Zdaniem władz samorządowych, jest to spychanie przez MEN niemal wszystkich obowiązków na barki władz lokalnych.

Agnieszka Suchowierska

Prof. Strzembosz zdjęty

Szef ma zawsze rację

Rozkręca się kampania wyborcza. Jej przejawy można zauważyć nie tylko w mediach.

Oto na tablicy ogłoszeń w białostockiej prokuraturze pojawiły się w poniedziałek zaproszenia na spotkanie z prof. Adamem Strzemboszem, kandydatem na prezydenta Rzeczypospolitej. Z zamieszczonego na nim zdjęcia, spoglądał na wchodzących prokuratorów (i ich klientów) były prezes Sądu Najwyższego.

Rzecz jasna, drobiazg ten niegodzien byłby odnotowania, gdyby nie dwie sprawy: po pierwsze rzecz działa się w budynku instytucji, której apolityczność winna być dobrem szczególnie strzeżonym; po drugie – reakcja kierownictwa prokuratury była błyskawiczna.

Najpierw na korytarzu pojawił się zastępca szefa Prokuratury Wojewódzkiej. Dyskretnie zwrócił uwagę stojących tam dziennikarzy na plakat i zniknął za swoimi drzwiami.

Jeszcze ich dobrze nie zamknął, gdy z sąsiedniego gabinetu wyszedł sam szef. Podszedł do tablicy, przeczytał zaproszenie, po czym zdjął prof. Strzembosza ze ściany.

Po plakacie poozostało puste miejsce, ale kto wie czy to właśnie prokuratorzy nie zrobią frekwencji na dzisiejszym spotkaniu.

(RAF)

Przy pomniku szubienica

I Komisariat Policji przy ul. Lipowej prowadzi dochodzenie w sprawie antyżydowskiego napisu, jaki pojawił się na budynku, tuż koło niedawno odsłoniętego pomnika, poświęconego pamięci Żydów, którzy spłonęli w Wielkiej Synagodze, podpalonej przez Niemców.

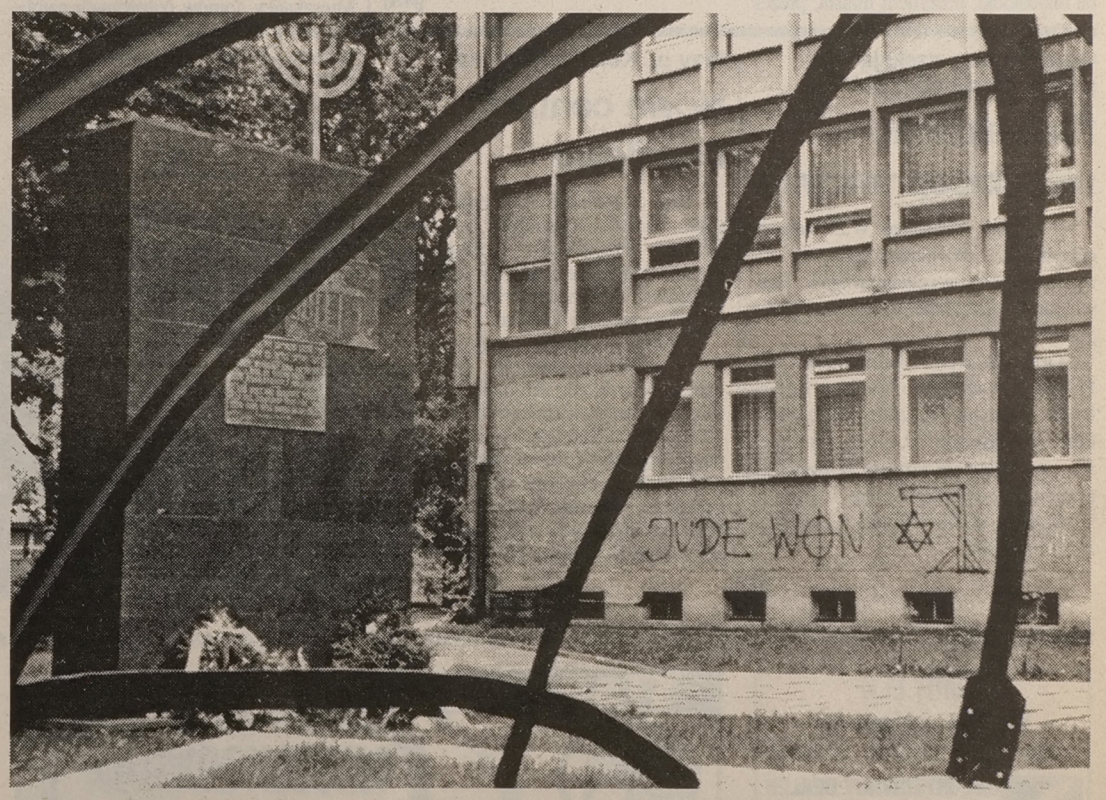

Napis na budynku Inspektoratu PZU przy ul. Suraskiej „Jude won”, z rysunkiem wiszącej na szubienicy Gwiazdy Dawida, pojawił się w nocy z 23 na 24 sierpnia. Jednocześnie podobnymi w treści napisami został zbezczeszczony pomnik.

Jak poinformował nas rzecznik prasowy Komendy Wojewódzkiej Policji, opiekunowie pomnika nie zgłosili strat. Ramiona kopuły dało się wyczyścić. Natomiast policja prowadzi dochodzenie w sprawie uszkodzenia muru budynku, wcześniej rzeczoznawca miał wyliczyć szkody.

Oczywiście sprawcy nie są jeszcze znani i nie wiadomo czy policji uda się ich znaleźć. Nie jest to pierwsze tego rodzaju zdarzenie przy pomniku, który został odsłonięty niespełna dwa tygodnie temu. W przeddzień otwarcia, późnym wieczorem, kilku chuliganów usiłowało obrzucić to miejsce słoikami z farbą. Plastycy, którzy pracowali jeszcze przy pomniku, zapobiegli skandalowi. Na miejsce przybyła policja. Nie obyło się też bez próby zakłócenia uroczystości przez podobną grupę młodych ludzi w dniu odsłonięcia pomnika.

(r)

Kiedy odsłaniano pomnik, wiadomo było, że tego typu ekscesy będą się powtarzać i nie raz jeszcze gazety o tym doniosą. Jest to przykre i powinniśmy się wstydzić. Ale w ten sposób od problemu nie ucieknie-my. Naszym i każdego przechodnia obowiązkiem jest reagować na takie zachowania i publicznie je potępiać.

Antyżydowskie napisy na ramionach pomnika zostały starte. Napis na budynku Inspektoratu PZU pozostał nietknięty do tej pory i uwłacza miejscu pamięci. To właśnie źle świadczy o nas wszystkich.

Barbara Rosińska

Szkoły przygotowane do nowego roku

Wrzesień zaskoczy nielicznych

Wczoraj telefonowaliśmy do wielu szkół, by dowiedzieć się, jak przygotowane są na przyjęcie uczniów. W większości z nich remonty zakończyły się, w innych pozostały jeszcze drobne prace kosmetyczne. Tylko w nielicznych trwają jakieś prace budowlane.



– Budowa szatni jest na półmetku, ale nie planowaliśmy zakończenia jej z początkiem nowego roku szkolnego – powiedział nam Henryk Wilusz, zastępca dyrektora w SP Nr 5. **– Natomiast bieżące remonty zostały już zakończone.**

„Piątka", jako jedna z nielicznych szkół, nie posiada do tej pory szatni z prawdziwego zdarzenia. Na szatnię wygospodarowano jedną z sal lekcyjnych. Przy wsparciu społecznego komitetu i miejskich dotacji, zebrano pieniądze na budowę pomieszczeń na szatnię dla najmłodszych dzieci (na zdjęciu).

Przez kilkanaście dni uczniowe SP Nr 31 ćwiczyć będą musieli na korytarzach lub szkolnym boisku. W szkole bowiem remontowana jest stara sala gimnastyczna. Prace zaczęto dość późno, bo niespełna kilkanaście dni temu. Niemal przez całe wakacje w sali nic się nie działo. Spowodowała to dość nietypowa sytuacja związania z ruchami personalnymi w szkole. W końcu maja odwołano panią dyrektor Elżbietę Sielawę, zaś jej następca nominację dostał dopiero 3 sierpnia. W czasie wypowiedzenia, poprzednia pani dyrektor nie mogła podejmować takich decyzji, ponadto szkoła nie była w stanie znaleźć taniego i szybkiego wykonawcy robót.

Początkowo Urząd Miejski na kompletny remont sali przeznaczył 2 tys. zł. Potem, kiedy czas naglił, a chętnych nie było, magistrat dołożył 8 tys.

– Sala była w takim stanie, że dzieciom groziło poważne niebezpieczeństwo – mówi dyrektor Henryk Paliwoda. **– Parkiet w opłakanym stanie, zaś ze ścian spadały płaty farby z tynkiem. Musiałem wybrać mniejsze zło i dzieci przez kilka dni poćwiczą na podwórku. Mam doświadczoną kadrę, więc poradzimy sobie.** **(rs)**

Fot. A. Zgiet

Mieszkańcy osiedla Leśny Zakątek twierdzą, że drogę szybkiego ruchu można poprowadzić inną trasą

TIR–y pod oknami

Jak już informowaliśmy, mieszkańcy osiedla Leśny Zakątek nie zgadzają się na lokalizację nowej trasy łączącej Szosę Płn. – Obwodową z szosą na Augustów. Twierdzą, że nowa jezdnia będzie przebiegać zbyt blisko ich mieszkań. Architekt miejski zgadza się na dyskusję i ewentualne korekty projektowanej arterii, ale jedynie kosztem pobliskich ogródków działkowych. Tymczasem inwestor – Okręgowa Dyrekcja Dróg Miejskich, opracowuje dokumentację projektową.

Kontrowersyjny odcinek trasy szybkiego ruchu jest częścią zaplanowanej na najbliższe lata modernizacji Szosy Północno – Obwodowej. Jego przebieg wynika z chęci ominięcia linii kolejowej do Augustowa i braku pieniędzy na budowanie nad nią kolejnych wiaduktów. Planowany odcinek trasy jest zgodny z planem zagospodarowania przestrzennego Białegostoku i zarazem częściowo pokrywa się z przebiegiem istniejącej w tym rejonie starej, brukowej drogi.

Praktycznie oznacza to jednak, że w bezpośrednim sąsiedztwie istniejących domów mieszkalnych, jeździć będą wielotonowe TIR–y omijające Białystok w drodze z Suwałk do Warszawy.

– Próbkę tego, co nas czeka, mieliśmy kilkanaście miesięcy wcześniej, gdy z powodu zamknięcia przebudowywanego skrzyżowania Al. Tysiąclecia z Szosą Północno – Obwodową, urządzono nam objazd istniejącą drogą. W mieszkaniach drżały szyby, a o odpoczynku nie było mowy. To był koszmar – twierdzi Sabina Adamska, jedna z osób, które podpisały protest. **– Według naszych obliczeń, odległość projektowanej jezdni od domów wahać się będzie od 70 do 45 metrów. Od budynku Nadleśnictwa Dojlidy będzie to niecałe 20 metrów.**

Warto dodać, że problemem jest sama lokalizacja osiedla. Wznoszenie pierwszych budynków rozpoczęło się w połowie lat siedemdziesiątych. Na początku lat dziewięćdziesiątych przybyły cztery następne.

W tym samym czasie projektanci ślęczeli już nad planem ogólnym miasta, planem – dodajmy – nagrodzonym w ubiegłym roku nagrodą Ministra Budownictwa. W oparciu o ten plan wydano decyzję lokalizacyjną na budowę spornego odcinka szosy.

– Wiele spraw związanych z drogą można jeszcze uzgodnić pomiędzy zainteresowanymi stronami: mieszkańcami, dyrekcją dróg publicznych i mną – sądzi Andrzej Nowakowski, architekt miejski. **– Można na przykład skorygować przebieg drogi tak, aby znalazła się dalej od domów. Ale odbędzie się to kosztem sąsiednich ogródków, gdyż innego rozwiązania tutaj nie ma.**

Mieszkańcy wpadli jednak na pomysł, żeby zamiast budowy oprotestowanego odcinka i wycięcia kilkunastu hektarów lasu, wykonać „odbicie" Szosy Płn. – Obwodowej poza miastem. Jezdnia biegłaby wówczas na obszarze gminy Dobrzyniewo, pomiędzy miejscowościami Fasty – Zawady, obok wsi Jurowce, aż do szosy augustowskiej.

Tej propozycji nikt nie brał pod uwagę, być może ze względu na koszty budowy nowej jezdni w szczerym polu.

Rafał Malinowski

Powstanie giełda rolna

Rada Miejska poparła pomysł utworzenia w Białymstoku spółki akcyjnej „Białostocka Giełda Rolno – Towarowa", która ma się zajmować całokształtem spraw związanych z obrotem rolno – towarowym w regionie północno – wschodnim.

Z inicjatywą rozpoczęcia prac nad utworzeniem spółki akcyjnej prawa handlowego „Białostocka Giełda Rolno – Towarowa" wystąpili m.in.: wojewoda białostocki, prezydent miasta, prezes Agencji Rynku Rolnego, prezes Agencji Restrukturyzacji i Modernizacji Rolnictwa, Fundacja Rozwoju Województwa Białostockiego i około 20 miejscowych przedsiębiorstw.

Białostoccy radni upoważnili Zarząd Miasta do udziału w pracach związanych z tworzeniem giełdy. Ma powstać koncepcja wspomnianej spółki akcyjnej, jej statut i założenia organizacyjno – ekonomiczne.

(RR)

Dziś w Klubie Radnych „Jedność" przy ul. Suraskiej 1 dyżuruje Stanisław Marczuk (w godzinach 16-18). Tel 42-20-52

Organizatorzy czekają na zgłoszenia chętnych

Spartakiada niepełnosprawnych

9 września na stadionie w Zwierzyńcu odbędzie się wielka impreza sportowo – integracyjna osób niepełnosprawnych. Przewidzianych jest około 10 konkurencji (w godz. 9–13).

Organizatorem spartakiady jest Polskie Towarzystwo Walki z Kalectwem – Zarząd Oddziału Wojewódzkiego w Białymstoku. Osoby zainteresowane wzięciem udziału w imprezie powinny skontaktować się z Biurem TWK przy ul. Św. Rocha 3, tel. 42–31–35 lub 984.

(r)

Przy ul. Konstytucji 3 Maja

Nowe centrum handlowe

Przy ul. Konstytucji 3 Maja na Wysokim Stoczku rozpoczęła się budowa Centrum Handlowo – Usługowego. Spółdzielnia Mieszkaniowa „Rodzina Kolejowa" – inwestor przedsięwzięcia, sprzedała na razie 4 lokale.

Zgodnie z planem, mają tutaj powstać parterowe pawilony, w których będzie się mieściło 20 lokali handlowo – usługowych o powierzchni od 21 do 70 metrów. Cena (gwarantowana) jednego metra powierzchni użytkowej wynosi 1.395 zł. Pierwsze sklepy i punkty usługowe powinny zostać otwarte na początku lutego przyszłego roku. Na razie gotowe są wykopy pod pawilony.

MN

Sąsiedzi CPN z ul. Dąbrowskiego skarżą się na uciążliwości

Nocne tankowanie

CPN przy ul. Dąbrowskiego od 7 sierpnia pracuje jako stacja całodobowa. Mieszkańcy domów położonych najbliżej stacji skarżą się na uciążliwość tej decyzji. Cysterny podjeżdżające tutaj o godz. 3 nad ranem, nie pozwalają spokojnie spać. Właścicielka posesji położonej naprzeciwko stacji skarży się dodatkowo na brak kultury ze strony kierowców. Podrzucają jej do ogródka butelki po oleju, a ostatnio w ten sposób ktoś pozbył się zużytej opony.

CPN uruchomił na ulicy Dąbrowskiego sprzedaż całodobową, ponieważ stacja przy Alei 1000 – lecia jest remontowana. Po zakończeniu remontu, przypuszczalnie w ostatnich dniach września, harmonogram pracy CPN zostanie przywrócony i stacja przy Dąbrowskiego nie będzie czynna w nocy.

(r)

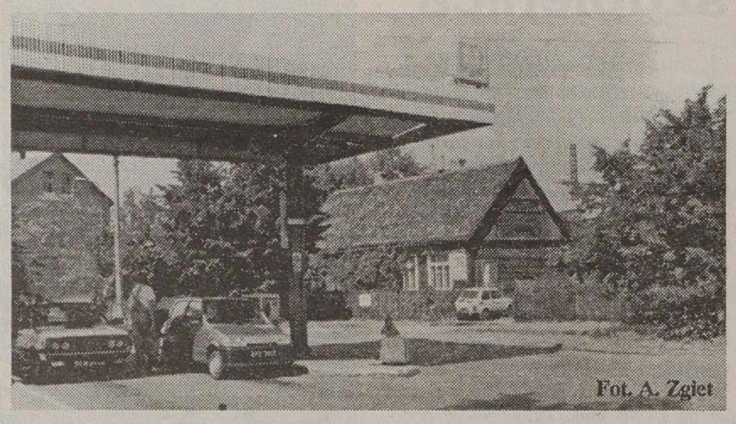

Fot. A. Zgiet

Ponad 500 miejsc w białostockich żłobkach

Tłoku nie ma

1 września na najmłodszych białostoczan będzie czekało w żłobkach 525 miejsc. Zdaniem Wydziału Zdrowia Urzędu Miejskiego, jest to liczba wystarczająca. W ostatnich latach wykorzystywano bowiem jedynie 480 – 490 miejsc.

Tradycyjnie już na jesieni maluchów jest w żłobkach mniej. Dziećmi opiekują się bowiem babcie, które przyjeżdżają ze wsi po okresie pilnych prac polowych.

Od kilku lat ustabilizowała się liczba białostockich żłobków. Obecnie w Białymstoku funkcjonuje 5 placówek macierzystych i 4 filie. Tłoku nie ma.

Przewidywana miesięczna opłata stała za jedno dziecko wynosi 35 zł. Do tej sumy dochodzi opłata za wyżywienie. W poszczególnych placówkach jest ona różna. Najwyższa jest zawsze w żłobku dla dzieci bezglutenowych i bezmlecznych ze względu na specyficzne wymagania pokarmowe maluchów.

MN

REKLAMA REKLAMA REKLAMA REKLAMA REKLAMA REKLAMA REKLAMA REKLAMA REKLAMA REKLAMA REKLAMA REKLAMA REKLAMA REKLAMA REKLAMA REKLAMA

FIMOT EŁK
ul. Słowackiego 11
tel./fax (0-87) 10-31-03, 10-48-40
AUTORYZOWANY DEALER
FABRYKA SAMOCHODÓW W LUBLINIE
ŻUK LUBLIN
FSO: Polonez, Caro, Truck
wszystkie typy CENY FABRYCZNE gotówka, raty, leasing
NYSA C-15

STAR ŻUK LUBLIN ANDORIA LDV
AUTORYZOWANY DEALER
Tec
539-009
539-072
15-103 Białystok, ul. I Armii WP 2a

OGŁOSZENIA TAŃSZE o 45% !!!
"Gazeta Współczesna" proponuje umieszczenie Państwa reklam na stronach redakcyjnych (tekstowych) z dopłatą 10%, zamiast obowiązującej na ww. stronach dopłaty 100%.
Letnia promocja trwa do końca września br. i dotyczy ogłoszeń o wysokości do 58 mm.
UWAGA: Powierzchnia jest ściśle limitowana !

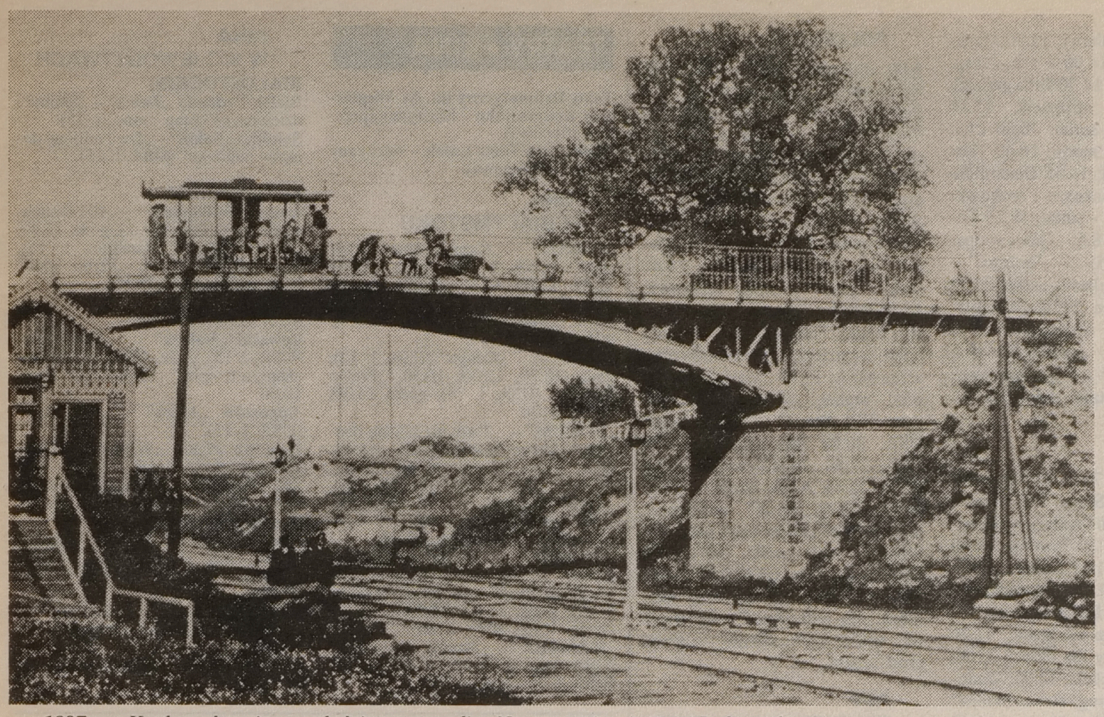

1897 r. – Konka pokonuje most kolejowy przy ulicy Nowoszosejna (później Dąbrowskiego)

Wszystko zaczęło się w 1893 roku, kiedy to Duma Miasta zawarła umowę na urządzenie i eksploatację tramwaju konnego

Na przekór dorożkarzom

Komunikacja w Białymstoku liczy sobie 100 lat. Gdy dzisiaj dyskutujemy o tym, czy nasze miasto powinno wyposażyć swój tabor komunikacyjny w jelcze lub mercedesy, trudno zrozumieć, że w 1913 roku białostoccy dorożkarze domagali się od Rady Miejskiej, aby ta zabroniła „samochodom–dorożkom kursować po mieście". Po burzliwej dyskusji radni odrzucili tę prośbę.

A wszystko zaczęło się w 1893 roku, kiedy to Duma Miasta (czytaj rada) zawarła umowę z Leontijem Timofiejewiczem Feldzerem „na urządzenie i eksploatację tramwaju konnego". Po dwóch latach (październik 1895) na tory 15–kilometrowej trasy wtoczyły się pierwsze wagoniki popularnej „konki". Główna linia wiodła od dworca kolejowego, Nowoszosejną (Św. Rocha), Lipową, Bazarną (Rynek Kościuszki), Niemiecką (Kilińskiego), Instytutową (Pałacową), Aleksandrowską (Warszawską), Prudską (Świętojańską) do Stacji Zacisze w Zwierzyńcu. Oprócz tej, w Białymstoku fukcjonowały jeszcze dwie inne linie konnego tramwaju. Całością zarządzało belgijskie Towarzystwo Białostockich Tramwajów Konnych (Belgowie wygrali przetarg na budowę trakcji „konki").



Lata 30., autobus komunikacji zbiorowej

„Konka" ruszyła – najpierw na żelaznych kołach, później ogumionych – po jednotorowej linii, z mijankami m.in. na Rynku i Świętojańskiej. Bilety kosztowały: 5 kopiejek w II klasie oraz 3 kopiejki w III klasie. Różnica w cenie pozwalała pasażerom II klasy zająć miejsca dalej od koni i niemiłych zapachów. Ławki były obrotowe, toteż nie zachodziła konieczność budowy kosztownych pętli dla zmiany kierunku jazdy.

Spółka dysponowała 39 wagonikami. Tramwaj ciągnęła zazwyczaj para koni, choć gdy trasa wiodła pod górkę, doprzęgano dodatkowego konia. Średnia prędkość pojazdu była porównywalna z lekkim końskim truchtem. „Konka" rzadko zatrzymywała się, a co najwyżej zwalniała na przystankach. W związku z tym, lokalna prasa przypominała pasażerom, że „zawsze należy zeskakiwać w stronę, w którą tramwaj idzie".

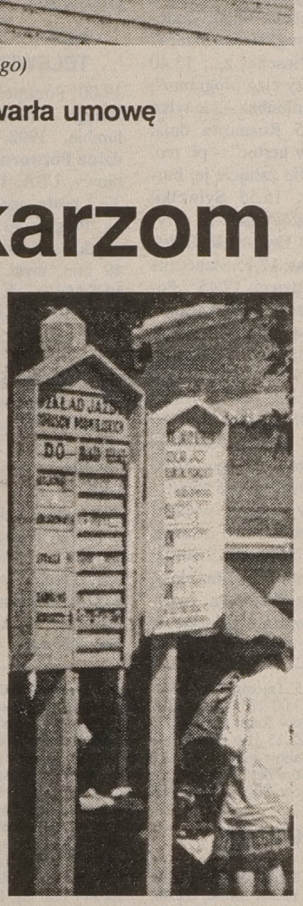

Lata 30, przystanek

Pierwszy regularny autobus zaczął jeździć w 1925 roku. Trzy lata później w mieście zarejestrowanych było 15 autobusów, a w roku 1920 już 87. Główny dworzec powstał przy Rynku Kościuszki, natomiast mniejszy w pobliżu stacji kolejowej, przy ówczesnej Szosie Żółtkowskiej. Najbardziej stabilna trasa przebiegała ulicami: Piłsudskiego (Lipowa) – Rynek Kościuszki – Sienkiewicza – Pierackiego (Warszawska) – Świętojańska – Sąd Okręgowy (Mickiewicza; latem do Parku Zwierzynieckiego). Autobusy kursowały z częstotliwością 7 – 10 minut, od godz. 7 do 22.

Mimo tak gwałtownego rozwoju zmotoryzowanej komunikacji miejskiej, do wybuchu II wojny światowej powszechnym obrazkiem na białostockich ulicach były dorożki. Mieszczanie bardzo chętnie korzystali z ich usług, ponieważ średni kurs zaprzęgiem konnym kosztował od złotówki do półtora złotego, podczas gdy taksówkarze kazali sobie płacić złotówkę za każdy przejechany kilometr.

Opr. mp – na podst. folderu wydanego przez ZOKM z okazji 100 lat komunikacji miejskiej w Białymstoku

Echa publikacji

Gdy umiera główny lokator

W „Dzień Dobry Białystok" (GW nr 160 z 21.08.95) ukazał się tekst pt. „Limitowany tytuł prawny". Na przykładzie państwa Skrzyńskich przedstawiliśmy skomplikowaną sytuację lokatorów mieszkań zakładowych PKP, którzy po śmierci oficjalnego najemcy, tracą tytuł prawny do lokalu. Z niektórymi stwierdzeniami zawartymi w artykule nie zgodził się Anatol Pilipiuk, zastępca naczelnika Oddziału Gospodarki Mieszkaniowej PKP. Poniżej przedrukowujemy jego pismo w całości:

„Pan M. Piontkowski przypisuje mi stwierdzenia jakie nie były przeze mnie używane i jakie wypaczają sens mojej – często przerywanej – rozmowy telefonicznej z panem redaktorem.

Nie stwierdziłem, że poprzednio obowiązująca ustawa, tj. „Prawo lokalowe" z dn. 10.04.1974 r. (z późniejszymi zmianami) nic nie mówiła o mieszkaniach zakładowych. W ustawie tej jest przecież cały rozdział 4. o mieszkaniach zakładowych i trybie ich najmu. Z art. 56. i 57. wynikało m.in., że najemcą lokalu był wyłącznie mąż p. Skrzyńskiej. Pismo Ministerstwa Gospodarki Przestrzennej i Budownictwa nr PM-3 /022/286/95 z dn. 12.05.1995 r. (w załączeniu) wyjaśnia kwestię tytułu prawnego w mieszkaniach zakładowych po wejściu nowej ustawy „O najmie lokali mieszkalnych i dodatkach mieszkaniowych" z dn. 02.-07.-1994 r. I nie jest „wydumaną" – jak pisze p. Piontkowski – procedurą uzyskiwania tytułu prawnego, gdyż do tego obligują nas przepisy resortowe.

Nie stwierdziłem też, że nie wiem, co się stanie po 5 latach z emerytką, gdyż jedną z możliwości, którą podałem, jest przedłużenie umowy najmu.

Taka procedura jest przez nas obecnie stosowana nie w każdym przypadku – jak pisze autor – lecz wyłącznie w stosunku do osób zajmujących mieszkania po śmierci byłych najemców (dotyczy przede wszystkim ich współmałżonków). Pozostałe przydziały dokonywane są zgodnie z ustawą „O najmie lokali..."

Jedyną wątpliwość, którą podzielam z autorem jest ta, czy np. p. Skrzyńską stać będzie na wykup mieszkania w przypadku jego sprzedaży. P. Piontkowski „wróży" PKP niezłe zarobki z tytułu sprzedaży zasobów mieszkaniowych, choć my sami nie wiemy kiedy i na jakich zasadach to nastąpi. Problem ten jest złożony z wielu względów, o których nie pora i miejsce pisać.

Trudno jest mi zrozumieć, w jaki sposób p. Piontkowski mógł firmować moim nazwiskiem informacje, których treść merytoryczna jest sprzeczna z faktycznymi wypowiedziami."

Tekst, który napisałem miał na celu wywołanie problemu, jaki obecnie stanowią mieszkania zakładowe. Jednocześnie przyjmuję argumentację p. Pilipiuka, który jest tylko wykonawcą decyzji swoich przełożonych, wydawanych na podstawie niedoskonałej – w czym byliśmy zgodni – ustawy o najmie lokali mieszkalnych i dodatkach mieszkaniowych. Pozwolę sobie jednak wypunktować kilka krytycznych uwag, jakie nasuwają mi się w związku z lekturą powyższego pisma i po rozmowie z jej autorem.

Poprzednio obowiązujące „Prawo lokalowe" z 10. 04. 1974 r. stwierdza wyraźnie, że w przypadku śmierci prawnego najemcy, tytuł prawny nie przechodzi na jego współmałżonka czy też innych zstępnych. Pan Teodor Skrzyński miał nieszczęście umrzeć w czasie obowiązywania tej ustawy, pozostawiając żonę i syna w mieszkaniu, z którego mogli zostać natychmiast eksmitowani do lokalu socjalnego. Z braku takich lokali PKP pozostawiały sprawę samą sobie, nie informując o żadnych zmianach prawnych mieszkańców i dalej pobierały od nich czynsz. W czasach, kiedy wszystko było „państwowe" ludzie nie mieli pojęcia, że istnieje coś takiego jak tytuł prawny do użytkowanego lokalu, tym bardziej, że poprzednia ustawa zdecydowanie im go odmawiała. Zresztą, gdyby nawet chcieli dochodzić swoich racji, to i tak nie wiadomo, do kogo mogliby się w tej sprawie udać, bowiem Oddział Gospodarki Mieszkaniowej PKP powstał zaledwie półtora roku temu.

Wydawało się, że w końcu nowa ustawa „O najmie lokali..." ureguluje te wieloletnie zaniedbania, jednak wprowadziła ona jeszcze większe zamieszanie interpretacyjne. PKP musiało nawet wysłać pismo do Ministerstwa Gospodarki Przestrzennej i Budownictwa z prośbą o wyjaśnienie zasad postępowania w przypadku mieszkań zakładowych, bowiem ustawa milczy na ten temat jak głaz. Ministerstwo, owszem, poinstruowało, że w przypadku osób zajmujących lokal bez tytułu prawnego, należy je obciążyć odszkodowaniem w wysokości 200 proc. podstawowego czynszu, pomimo posiadania takiego tytułu (przed datą wejścia nowej ustawy) przez zmarłego małżonka. Tak więc dopiero teraz (15 lat po fakcie) pani Skrzyńska dowiedziała się, że coś z jej mieszkaniem jest nie tak, i że za tę niewiedzę musi ponieść karę.

Tymczasem PKP, idąc jakoby na rękę, wydało resortowe rozporządzenie, pozwalające na zawieranie pięcioletnich umów najmu z tymi osobami, z możliwością jej ewentualnego przedłużenia. Pan Pilipiuk przyznał, że jest to jedna z możliwości. Zgodził się również, że prawdopodobne są inne, włącznie z tą, co do której podzielił ze mną swoje wątpliwości.

Zastanawiać może również fakt nieposiadania przez OGM PKP podstawowych danych na temat osób zamieszkujących ich lokale. Gdyby PKP takie informacje posiadało, być może łatwiej byłoby im podjąć właściwą decyzję, zważywszy, że 80–letnia Helena Skrzyńska przepracowała na kolei 25 lat.

Z drugiej strony trudno obwiniać wyłącznie zakłady, które same mają wątpliwości jak postępować w podobnych przypadkach. Dopóki ustawa będzie miała tyle wewnętrznych sprzeczności co obecna, dopóty nie ma szans na bezkonfliktowe rozwiązanie trudnych spraw mieszkaniowych.

Mirosław Piontkowski

REKLAMA REKLAMA REKLAMA REKLAMA REKLAMA REKLAMA REKLAMA REKLAMA REKLAMA REKLAMA REKLAMA REKLAMA REKLAMA REKLAMA REKLAMA

Ford Spectrum autoryzowany dealer
● salon ● części ● serwis ➡ ceny kontyngentu
● diagnostyka komputerowa silnika ➡ premia - wczasy dla 2 osób
Białystok, ul. Wierzbowa 10
tel. 516-911, 518-279
512-556
5283

BIAL-TUR AGENT OF IATA
BIURO TURYSTYKI ZAGRANICZNEJ
15-875 BIAŁYSTOK • UL. KRAKOWSKA 17
TEL./FAX 42-43-51 • TELEX 853243 BIALT PL
✦ TANIE BILETY LOTNICZE (bezpłatny dojazd na lotnisko)
✦ MIĘDZYNARODOWE PRZEWOZY AUTOBUSOWE do ok. 200 miast Europy
✦ ATRAKCYJNE WYCIECZKI TURYSTYCZNE
5602

FSO
POLONEZ CARO
ZA GOTÓWKĘ I NA RATY
CENY PRODUCENTA
SALON 5629
Market abc
BIAŁYSTOK, MAZOWIECKA 5

"TOPKAPI"
MATERIAŁY BUDOWLANE
system ocieplania budynków
ATLAS STOPTER
uzyskał świadectwo dopuszczenia do stosowania w budownictwie ITB nr 1005/94.
ATLAS STOPTER
Dystrybutor TOPKAPI
Ceny fabryczne
ul. Dojlidy Fabryczne 23, tel. (085) 412 254
ul. Nowowarszawska 32, tel. 437-133
5597

TELEWIZJA

PROGRAM 1

6.00 Kawa czy herbata?
7.45 VIP – rozmowa Jedynki
8.00 Muzyczna skakanka z gwiazdą: Zulu Gula
8.15 Małe bajeczki: Ruda bajka
8.25 Gimnastyka: Joga dla dzieci
8.30 Lato z czarodziejem
9.00 Wiadomości
9.10 „Nowe przygody Czarnego Księcia" – serial prod. ang.
10.05 „Sława" – serial prod. USA
10.55 Muzyczna Jedynka
11.00 Videofashion: Francuska uczta
11.30 Lato z Magazynem Notowań: Farma 100 akrów – Lipiec. Lato z margerytką
12.00 Wiadomości
12.10 Agrobiznes – rolniczy program informacyjny
12.15 Gdyby nie to, to co? – reportaż
12.40 Przypadki
12.50 Marszałkowska i okolice – reportaż Włodzimierza Szpaka
13.25 Piękno Polski południowej: Osobliwości – Muzeum Drogownictwa w Szczucinie, Muzeum Jana Wnęka w Olboryszowie
14.00 Kino letnie: „Toto w Arabii" – komedia prod. włoskiej
15.25 Rusz się, Kaziu! – magazyn sportowo-rekreacyjny
16.00 Wkoło natury – teleturniej dla młodych widzów
16.25 Raj – program dla młodych widzów
16.55 Kalendarium XX wieku
17.00 Teleexpress
17.20 Śmiech to zdrowie – program rozrywkowy prod. USA
17.45 Z kamerą wśród zwierząt: Sen zwierząt
18.05 „Słoneczny patrol": „Nicole" – serial prod. USA
19.00 Wieczorynka: „Pinokio"
19.30 Wiadomości
20.10 „Żandarm i dziewczęta" – komedia produkcji fancuskiej
21.50 Puls dnia
22.05 Przed i po Sierpniu
23.00 Wiadomości
23.15 „Dekalog, sześć – film prod. TVP
0.15 Komputerowa szkoła Marka Peryta
0.30-2.05 Program rozrywkowy

PROGRAM 2

7.00 Panorama
7.10 Sport – telegram
7.20 Poranny magazyn Dwójki, w tym Dziennik krajowy i Gość poranny
7.50 Akademia Zdrowia Dwójki
8.00 Programy lokalne
8.30 „Wszystko tylko nie miłość" – serial prod. USA
9.00 Transmisja obrad Sejmu
15.00 Powitanie
15.05 „Widget": „Powietrze na sprzedaż" – serial anim. prod. USA
15.25 Akademia Zdrowia Dwójki
15.35 Zwierzęta wokół nas: Podaj łapę
16.00 „Melduję" – film dok.
16.30 5 x 5: Wygrajmy razem – teleturniej
17.00 „Domek nad jeziorem": „Czas do namysłu" – serial prod. niem.
17.55 Losowanie gier liczbowych Totalizatora Sportowego
18.00 Panorama
18.10 Programy lokalne
19.00 Koło fortuny – teleturniej
19.35 Krzyżówka 13-latków
20.00 Liga polska
20.50 Sport – telegram
21.00 Panorama
21.30 Reforma Ubezpieczeń Społecznych
21.35 Ekspres reporterów – program Blanki Danilewicz
22.05 Teatr Telewizji: Sam Shepard „Prawdziwy Zachód"
23.25 Piętnaście lat „S" – film dok.
0.15 Panorama
0.20-1.10 W królewskim pałacu i ogrodzie – Wilanów 1995

POLSAT

Informacje – 16.30, 18.30, 19.55, 22.00
8.00 Film anim. dla dzieci; 8.15 Klub Lady Fitness; 8.30 Hologramy; 9.30 „Sekrety" – serial; 10.00 „Szpital miejski" – serial; 10.50 Polski film fabularny; 12.30 Magazyn sportowy; 14.00 4 x 4 – mag. motoryzacyjny; 14.30 Talia gwiazd; 15.00 Kostka szczęścia; 15.10 „Więźniarki" – serial; 16.00 Link Journal – mag. mody; 16.40 Film anim. dla dzieci; 16.55 Disco Polo Lato; 17.45 Smakosze i rozkosze; 17.55 „Sekrety" – serial; 18.25 Kostka szczęścia; 18.55 „Grace w opałach" – serial; 19.20 „Webster" – serial; 20.00 „Dallas" – serial; 20.55 Kostka szczęścia; 21.00 „Airwolf" – serial; 22.15 Motowiadomości; 22.45 Sztuka sprawiedliwości; 23.15 Oskar – mag. filmowy; 23.45-0.45 „Ostatni dzień lata" – film.

POLONIA

7.00 Panorama; 7.10 „13 – Satysfakcja Stanisław Sojka, Tie Break i Kompania"; 7.50 Szpital dobrej woli – reportaż; 8.30 Teatrapy; 9.00 Wiadomości; 9.15 Historia: „Wandea polska"; 9.45 „Monidło" – film;10.30 Film Dokumentalny Roku; 11.00 Sztuka niesztuka; 11.20 Film animowany dla dzieci; 11.30 Wakacyjna Ciuchcia; 12.00 Wiadomości; 12.15 „Druga strona Słońca" – film; 13.25 Piosenki z...; 13.40 „Za chwilę dalszy ciąg programu"; 14.10 Gustaw Holoubek – nie tylko o teatrze; 14.25 Rozmowa dnia; 15.00 „Z kozą w herbie" – pr. red. rolnej; 15.30 „Nie żałujcie jej bursztynu" – film; 15.55 Sylwetki: „Człowiek na każdy czas – M. Gryzdewski"; 16.30 Gra – teleturniej; 17.00 Teleexpress; 17.15 Słoneczne studio – pr. dla dzieci; 17.45. „Portfel" – film polski; 18.10 Piosenki z...; 18.30 Sportowe hobby – magazyn; 19.00 Warszawski Magazyn Historyczny; 19.20 Dobranocka; 19.30 Wiadomości; 19.55 Radio Powstańcze „Błyskawica" – 30 sierpnia 1944; 20.00 „Chłopski los" – film Z.Skoniecznego; 21.00 Panorama; 21.30 Adaptacje literatury: „Prawdziwy koniec wielkiej wojny" – film pol.; 23.05 „Gdzieś tam" – recital Tomasza Szweda; 23.30 „Solidarność" – film dok.; 0.40-1.15 Lato z Mozartem: Arcydzieła W.A. Mozarta – Koncert C-dur na flet, harfę i orkiestrę

POLONIA 1

6.00 „Jolanda" – telenowela; 6.45 Świat sportu – mag. sportowy; 7.15 Pełnym gazem – mag. motoryz.; 7.45 Teleshop; 8.10 Filmy anim. dla dzieci; 9.50 MacGyver – serial USA; 10.40 „Maria" – serial prod. argent.; 11.30 „Posterunek przy Hill Street" – serial polic. USA; 12.20 Filmy anim. dla dzieci; 14.00 „Maria" – serial prod. argent.; 14.40 Świat sportu – mag. sportowy; 15.10 Pełnym gazem – mag. sportowy; 15.35 Teleshop; 16.00 Filmy anim. dla dzieci; 17.40 MacGyver – serial USA; 18.20 „Maria" – serial prod. argent.; 19.10 „Posterunek przy Hill Street" – serial polic. USA; 20.00 Akt zemsty – film USA; 21.50 „MacGyver" – serial USA; 22.45 ATak Show – prog. public.; 23.45 „Maria" – serial prod. argent.; 0.20 „Posterunek przy Hill Street" – serial polic. USA; 1.10 Akt zemsty – film USA; 3.00 „MacGyver" – serial USA; 4.40 „Posterunek przy Hill Street" – serial polic. USA; 5.10 „Maria" – serial prod. argent.

ATV TELEWIZJA KABLOWA

18.00 Początek programu; 18.05 **Potęga miłości,** telenowela, Kolumbia, 1992, 50 min; 19.00 **Rodzina Potwornickich,** serial komediowy, USA, 1988, 25 min; 19.30 **To i moto,** magazyn motoryzacyjny, Polska, 30 min; 20.00 **Superpiątka,** serial sen.-fant.,USA, 1975, 49 min, wyst. Dean-Paul Martin, M.T.Miller, K.P. Hall, Courtney Cox; 21.00 **Życie Hemingway'a,** serial biograficzny, w roli głównej: Stacy Keach, USA, Francja-Niemcy-Włochy, 55 min; 22.00 **Zapowiedzi programowe;** 22.05 **Potęga miłości,** telenowela, Kolumbia, 1992, 50 min; 23.00 **Epoka samochodów**, serial popular.-nauk., USA, 29 min; 23.30 **To jest kino,** magazyn filmowy, Polska, 1995, 30 min; 0.00 **Tulipan,** serial sensacyjny, Polska, 1985, 54 min, reż. Janusz Dymek, wyst. Jan Monczka; 1.00 **Niszcząca siła,** serial dokumentalny, USA, 1993, 47 min; 1.55 **Na dobranoc**

TEATRY • KINA

Teatr Dramatyczny im. Al. Węgierki w Białymstoku – nieczynny (przerwa urlopowa).
Białostocki Teatr Lalek – nieczynny (przerwa urlopowa).

KINA W BIAŁYMSTOKU

„POKÓJ" – „Karmazynowy przypływ" (USA, l. 15), godz. 10.30, 12.45, 15.00, 17.15, 19.30, „Księga dżungli" (USA, l. 12), godz. 13.00, 16.00, „Barwy nocy" (USA, l. 15), godz. 19.00.
„TON" – „Kongo" (USA, l. 12), godz. 10.30, 12.30, 18.30, „Prawo Bronxu" (USA, l. 15), godz. 14.30, 16.30, 20.30.
„FORUM" – „Tato, nie bój się dentysty" (seans bezpłatny dla dzieci), godz. 10.00, „Czarny książę" (USA, b.o.), godz. 16.00 (ostatnie dni), „Głupi i głupszy" (USA, l. 12), godz. 18.00 (ostatnie dni), „Inteligent w armii" (USA, l. 15), godz. 20.00.
„SYRENA" – „Przed wschodem słońca" (USA, l. 15), godz. 12.00, 16.30, 18.15, „Forrest Gump" (USA, l. 15), godz. 14.00, 22.00, „Nikita" (franc., l. 15), godz. 20.15.
„KAMERA" – „Brzdąc w opałach" (USA, b.o.), godz. 13.00, „Epidemia" (USA, l. 15), godz. 17.00.

KINA W WOJEWÓDZTWACH

BIAŁOSTOCKIM
Bielsk Podlaski „Znicz" – „Śmierć i dziewczyna" (ang.-franc., l. 15).
Sokółka „Sokół" – „Dwa miliony dolarów napiwku" (USA, l. 15).

ŁOMŻYŃSKIM
Łomża „Millenium" – „101 Dalmatyńczykow" (USA, b.o.), godz. 12.00, „Wesele Muriel" (austral., l. 15), godz. 16.00, 18.00, „Płytki grób" (ang., l. 15), godz. 20.15.

SUWALSKIM
Suwałki „Bałtyk" – „Bad Boys" (USA, l. 15), godz. 17.00, „Ja cię kocham, a ty śpisz" (USA, l. 15), godz. 19.00.
Augustów „Iskra" – „Rob Roy" (USA, l. 15).
Bemowo Piskie „Wrzos" – „Małe kobietki" (USA, l. 15).
Ełk „Polonia" – „Inteligent w armii" (USA, l. 15), „Kochanek czy kochanka" (franc., l.15).
Giżycko „Fala" – „Głupi i głupszy" (USA, l.12), godz. 17.00, „Szklana pułapka 3" (USA, l. 15), godz. 19.00, 21.00.
Mikołajki „Żagiel" – „Znak smoka" (USA, l. 12), „Forrest Gump" (USA, l. 15).
Pisz „Stolica" – „Szklana pułapka 3" (USA, l. 15).

W RAZIE WYPADKU

Policja – tel. 997
Straż Pożarna – tel. 998
Pogotowie Gazowe – tel. 992
Pogotowie Ciepłownicze – tel. 993
Pogotowie Elektryczne – tel. 991
Pogotowie Techniczne Wodociągów – tel. 994
Informacja o usługach – tel. 951

SŁUŻBA ZDROWIA

W BIAŁYMSTOKU
Pogotowie Ratunkowe, ul. Poleska 89, tel. biura wezwań 970, 999, 524-192. **Informacja Pogotowia** tel. 422-222.
Ambulatorium Pogotowia, ul. Poleska 89
– Pediatryczne – czynne w dni robocze w godz. 19-7, w wolne soboty w godz. 15-7, w niedziele i święta w godz. 7-7.
– Internistyczne – czynne codziennie przez całą dobę.
– Stomatologiczne – czynne w dni robocze w godz. 19-7, w wolne soboty w godz. 15-7, w niedziele i święta w godz. 7-7.
Gabinety zabiegowe:
– Internistyczny dla dorosłych – czynny codziennie przez całą dobę.
Gabinet dla dzieci czynny w dni robocze w godz. 19-7, w wolne soboty w godz. 15-7, w niedziele i święta 7-7.
Ambulatorium Chirurgiczne dla dorosłych, ul. I. Białówny 11, tel.42-40-41.
Ambulatorium Chirurgii Dziecięcej, ul. Wołodyjowskiego 3a, tel. 42-59-60.
„Hospicjum" Dom Opatrzności Bożej, ul. Świętojańska 1c, tel. 415-607 – czynny przez całą dobę.
„Hospicjum Domowe", ul. Piotrkowska 2, tel. 421-000, godz. 15.00-17.00 (w dni robocze).

APTEKA (ostry dyżur)
ul. Suraska 2, tel. 42-04-53, ul. Poleska 89, tel. 522-111.

SZPITALE DYŻURY CODZIENNE
Woj. Szpital Zespolony im. J. Śniadeckiego, ul. M. Skłodowskiej-Curie 25, tel. 42-16-21 do 26, 42-70-41– dyżuruje **rehabilitacja** oraz oddziały **dziecięce: chirurgia, reanimacja, laryngologia.**
Woj. Szpital Specjalistyczny im. K. Dłuskiego, ul. Żurawia 14 do godz. 15 tel. 327-570, 327-694, po godz. 15 tel. 323-593 dyżurują **oddziały: choroby płuc dzieci, sztucznej nerki, zakaźny dorosłych.**
Specjalistyczny Dermatologiczny ZOZ, ul. Św. Rocha 3, tel. 42-53-01, 42-02-08.
Regionalny Szpital Onkologiczny, ul. Ogrodowa 12, tel. 320-116.

OSTRE DYŻURY
W DNIU 30 VIII 1995 r.
CHIRURGIA, REANIMACJA KARDIOLOGICZNA, WEWNĘTRZNY, LARYNGOLOGIA, OKULISTYKA, NEUROLOGIA, ZAKAŹNY DZIECIĘCY – Woj. Szpital Zespolony im. J.Śniadeckiego, ul. M.Skłodowskiej-Curie 25, tel. 42-16-21 do 26, 42-70-41.
POŁOŻNICTWO z GINEKOLOGIĄ – Woj. Szpital Zespolony im. J. Śniadeckiego, ul. Warszawska 15, tel. 327-100.
ODDZIAŁ GRUŹLICY – Specjalistyczny P/Gruźliczy ZOZ, ul. Warszawska 18, tel. 412-952.
DZIECIĘCY WEWNĘTRZNY + NEUROLOGIA – Dziecięcy Szpital Kliniczny, ul. Waszyngtona 17, tel. 42-40-31.

W ŁOMŻY
Pogotowie Ratunkowe – tel. 999 oraz 16-38-55
Pogotowie Chirurgiczne – Szosa Zambrowska 1/27 – czynne przez całą dobę.
Woj. Szpital Zespolony, ul. M. Skłodowskiej-Curie 1, tel. 16-24-01.
Apteka (ostry dyżur), ul. Dworna 35, tel. 16-32-44.

W SUWAŁKACH
Pogotowie Ratunkowe – tel. 999
Woj. Szpital Zespolony, ul. Szpitalna 60, tel. 67-25-46.
Szpital Miejski Zespołu Opieki Zdrowotnej, ul. Kościuszki 101, tel. 66-22-41.
Apteka (ostry dyżur), ul. Konopnickiej 2, tel. 66-50-91.

TELEFONY ZAUFANIA

Białystok – tel.988, czynny codziennie w godz.18-4.
Białystok – Komitet Ochrony Praw Dziecka, tel. 322-322, czynny we wtorki i piątki w godz. 16-18.
Białystok – Telefon zaufania dla kobiet w ciąży i rodzin – 32-22-22.
Łomża – tel. 988, czynny w poniedziałki, środy i piątki w godz. 16.30 - 21.30.
Łomża – Telefon zaufania dla kobiet 16-45-53, poniedziałek, czwartek, godz. 20-22.
Suwałki – tel. 988, 67-49-41, czynne codziennie (oprócz sobót, niedziel i świąt) w godz. 18-6.

RADIO

PROGRAM I

Wiadomości: co godzinę;
Komunikaty energetyczne, gazownictwa i losowe: 7.55, 13.00, 20.05
Prognoza pogody dla rybaków: 0.58, 6.28, 13.00, 19.25
0.00-5.58 Program nocny; 0.10 Radio nocą; 5.58-8.30 Sygnały dnia; 8.30 Radio Biznes; 9.00-11.55 Lato z Radiem, w tym powieść: W. Groom'a – „Forrest Gump"; 12.05 i 19.00 Z kraju i ze świata – mag.; 12.28-16.00... Po hejnale, w tym Radio kierowców; 16.00 Dziennik popołudniowy; 16.12 Aktualności; 16.45 Dziennik Radia Watykańskiego; 17.05 System; 17.15 Z archiwum MUZYCZNEJ JEDYNKI: Urszula Sipińska (lata 80.); 17.30 Nowości muzyczne ze świata; 18.05 Echo: Człowiek i środowisko; 18.35 Przeboje wiecznie młode; 18.55 Z list przebojów pr. I; 19.30 Radio dzieciom: „Przygody Sindbada Żeglarza"; 20.07 Komunikaty Totalizatora Sportowego; 20.10 Lekcja jęz. „Special English"; 20.20 Wszystko jest poezją; 20.25 Koncert życzeń; 20.45 K. Choiński – „Wyprawa w głąb Afryki"; 21.05 Kronika sportowa; 21.30 Audycja redakcji społecznej; 22.00 Wydarzenia dnia; 22.20 Słuchajmy razem; 22.45 Wojsko, militaria, obronność; 23.05 Poezja z ducha muzyki poczęta; 23.10 Encyklopedia wielkich głosów; 23.55 Pogaduchy do poduchy.

PROGRAM III

Serwis Trójki co godzinę
0.05-6.00 Trójka pod księżycem; 4.30 Lektura na bezsenność: T. Konwicki – „Kronika wypadków miłosnych"; 6.00-9.05 Zapraszamy do Trójki; 7.45 Informacje sportowe; 8.45 Business news; 9.05-11.10 Każdy gra inaczej; 9.15 PPR – Poranna Porcja Rozrywki; 9.30 Informator ekonomiczny; 10.10 PPR – Przedpołudniowa Porcja Rozrywki; 11.05 Powieść na lato: J. Austen – „Mansfield Park"; 11.15 Puls Trójki; 11.58 Giełda Papierów Wartościowych; 12.05 W tonacji Trójki; 13.05-16.00 Trójka na dwa głosy; 13.15 Powtórka z rozrywki; 14.15 Muzyczna poczta UKF; 14.30 Książka tygodnia: O. Tokarczuk – „E.E."; 14.40 Nowości muzyczne; 15.30 Bliżej Ziemi; 16.00-19.05 Zapraszamy do Trójki; 18.10 Informacje sportowe; 19.05 BRUM; 20.05 Notes kulturalny; 20.15 Puls jazzu; 21.05 Klub Trójki; 22.05 Informacje sportowe; 22.10 Międzynarodowy Rok Mozartowski – suplement muzyczny; 23.00 To był dzień – mag. inform.-public.; 23.30 Bluesełka.

RADIO BIAŁYSTOK

FM 72,68 72,8 MHz
PROGRAM REGIONALNY
Wiadomości Radia Białystok co godzinę
Przegląd prasy: 5.15, 6.20; **O tym się mówi**: 5.20, 7.20, 13.10; **Informacje z przejść granicznych**: 5.40, 6.08, 7.38, 8.55, 14.38, 16.48; **Dziś w regionie**: 8.09, 14.08; **Regionalne notowania walutowe**: 8.20, 11.12, 14.08, 15.08, 16.08; **Wiadomości z Giełdy**: 12.15, 13.45.
5.00 FAKTY I MUZYKA (wiadomości co 10 min) – prow. G. Kazberuk; 5.45 Zielone Studio; 6.38 Jak minęła noc; **9.05 TU TWOJE RADIO** – prow. K. Kurianiuk; 9.15 Akademia dowcipu mówionego; 9.29 Horoskop; 9.45 Powieść Danuty Mostwin: „Odkrywanie Ameryki" – czyta Maria Brzezińska; 10.15 „Głośne myślenie" – fel. A.Markowej; **14.05 FAKTY I MUZYKA** (wiadomości co 10 min) – prow. B. Ciruk, w tym o 17.05 **ZADZWOŃ DO NAS: 44-22-22**; 18.30 Ukraińska Dumka – przyg. J. Misiejuk; 18.45 Pod znakiem Pogoni – aud. W. Prochowicza; 19.05 Magazyn dla Niepełnosprawnych – przyg. L. Marek; 19.30 Kwerenda – aud. T. Kudelskiej i K. Filipowa (powt.); 20.05 Winston S. Churchill – „Druga wojna światowa"; 20.15 Jeziorne śpiewanie; 20.30 Małe Ojczyzny: **Ruciane-Nida** – aud. E. Biesiady (powt.); 21.05 Muzyka letniej nocy; 21.30 Białostocka przemysłówka – aud. S. Pulnara; 21.45 Przeboje Muzycznej Jedynki – aud. J. Papaja; 22.00 Reflektorem po świecie – program BBC; **23.05 NOCNA ORKIESTRA RADIA BIAŁYSTOK** – prow. Sławek Sokołowski; 0.20 Nocny konkurs.

PROGRAM DRUGI

FM 100,2 MHz
18.30-23.00 **Radio gra na sto i dwa** – prow. Cezary Makarewicz.

RADIO Zet

65,99 MHz
Wiadomości co godzinę całą dobę
Wiadomości co kwadrans: 6.00-9.00
Wiadomości sportowe: 6.08, 6.33, 7.09, 7.34, 8.07, 9.05
Wiadomości giełdowe: 12.05, 13.05, 14.05
4.00-6.00 Świt z Radiem Zet; 6.00-9.00 Poranek z Radiem Zet; 8.10 Komentarz dnia; 8.15 Gość Radia Zet – wywiad Andrzeja Woyciechowskiego; 6.26, 7.24, 8.49 Mała Encyklopedia Dobrych i Złych Obyczajów Jacka Fedorowicza; 9.15 Urodziny z Radiem Zet; 10.00-12.00 Muzyczne lato z radiem Zet; 12.15 „Dzwonię do Pani... Pana" – program Janusza Weissa; 13.00 Muzyczne lato z Radiem Zet; 17.15 Tajemniczy Przedmiot Radia Zet; 19.00-20.00 Komputerowa lista przebojów Radia Zet; 21.15 Klub Radia Zet; 22.15 Hip Hop Zet – Plotki ze świata show-biznesu; 23.15 Bezsenność z Radiem Zet – Dorota Szuszkiewicz, Kazimierz Robak; 2.00-4.00 Noc z Radiem Zet.

RADIO AKADERA

FM 71,24
Wydarzenia: **0.00, 6.00, 6.30, 7.00, 7.30, 8.00, 8.30, 9.00, 10.00, 11.00, 12.00, 13.00, 14.00, 15.00, 16.00, 17.00, 18.00, 19.00, 20.00, 21.00, 22.00, 23.00**
Ogłoszenia: **od 7.15 do 20.15 co godzinę (tel. 422-415)**
6.05-12.00 Prezentuje Krzysztof Połubiński: 6.30 Informacje lokalne, komunikaty; 7.30 Przegląd prasy lokalnej; 8.10 Radiowy cennik bazarowy; 8.30 Informacje lokalne, komunikaty, sytuacja na przejściach granicznych, noc na służbie, kursy walut; 9.30 Informacje lokalne, komunikaty, propozycje kulturalne na dziś; 10.30 Konkurs I (tel. 422-414); 11.30 Konkurs II; 12.05-18.00 Prezentuje Wojciech Kujałowicz: 12.30 Serwis lokalny, kursy walut, informacje z przejść granicznych, notowania Giełdy Papierów Wartościowych; 13.30 Aktualności; 13.45 Notowania Giełdy Papierów Wartościowych; 14.25 Gość Radia Akadera; 15.30 Konkurs I (tel. 422-414); 16.30 Serwis lokalny, kursy walut, informacje z przejść granicznych, propozycje kulturalne na dziś; 17.30 Konkurs; 18.05-24.00 Prezentuje Wojciech Czupryński: 18.30 Aktualności; 19.30 Muzyczny Top Radia Akadera (głosowanie); 20.05-24.00 Sen Nocy Letniej; 0.05-6.00 Nocny odlot (tel. 422-414) – prezentuje Piotr Gabryelski.

RADIO RMF/FM

Białystok 91,1 MHz
Łomża 91,5 MHz
Suwałki 89,0 MHz
Wiadomości co godzinę od 0.45
Giełda: **12.05, 14.05**
Traffic: **6.26, 6.59, 7.26, 7.59, 8.26, 8.59, 14.26, 14.59, 15.26, 15.59, 16.26, 16.59**
5.00 Rano Mogę Fruwać – pieczemy poranne tosty; 9.00 Inwazja Mocy; 13.00 Relacje Migawki Flesze – rajd reporterów; 17.00 Rockujemy Muzykę Fantastyczną – gramy w rosyjską ruletkę; 19.45 Radio Muzyka Fakty – przegląd wydarzeń dnia; 21.45 Rock Metal Funky – zdejmujemy nocną koszulkę; 1.00 Rozterki Marzenia Fobie – nocne odloty.

RADIO MARYJA

5.45 Rozpoczęcie programu i pacierz; 6.00 Anioł Pański i Jutrznia; 6.25 Wiadomości; 6.30 Różaniec; 7.00 Msza św.; 7.35 Dziękczynienie po Mszy św.; 7.45 W Rodzinie Radia Maryja; 8.00 Wiadomości; 8.10 Godzinki ku czci Niepokalanego Poczęcia NMP; 8.30 Katecheza; 9.30 Mogę, chcę pomóc; 9.45 Czas pieśni; 10.00 Wiadomości; 10.05 Audycja dla dzieci; 10.30 Porady różne; 11.00 W Rodzinie Radia Maryja; 11.20 Radiogazeta – prasa katolicka w Radiu Maryja; 11.45 Medytacja; 12.00 Anioł Pański; 12.05 Wiadomości; 12.10 Nasze sprawy (cz. I); 12.30 Różaniec; 13.00 Nasze sprawy (cz. II); 13.30 Literatura; 14.00 Wiadomości; 14.05 Modlitwa popołudniowa z Liturgii Godzin; 14.30 Mogę, chcę pomóc; 14.40 Kącik melomana; 15.00 Koronka do Miłosierdzia Bożego; 15.15 Rozmowy nie dokończone, listy; 15.55 Muzyka; 16.00 W Rodzinie Radia Maryja; 16.15 Serwis Radia Watykańskiego; 16.30 Powtórzenie porannej katechezy; 17.00 Audycja dla dzieci; 17.15 Czas dobrych nowin; 17.30 Koncert życzeń; 17.45 Czytanie próśb i podziękowań na Nieustanną Nowennę; 18.00 Nieustanna Nowenna; 18.20 W nurcie nauczania Jana Pawła II; 18.30 Msza św. dla Rodziny Radia Maryja; 18.40 Radiogazeta – powtórzenie audycji przedpołudniowej; 19.00 Wiadomości; 19.05 Temat dnia; 19.50 Modlitwy wieczorne dzieci; 20.00 Audycja Radia Watykańskiego; 20.20 Różaniec; 21.00 Apel Jasnogórski; 21.15 Audycja dla młodzieży; 23.50 Kompleta; 24.00 Zakończenie programu.

KRZYŻÓWKA Z HASŁEM

Litery z pól: F-4, I-1, J-7, C-2, H-5, D-10, A-9 utworzą TRZECIĄ część hasła – przysłowia łacińskiego.

POZIOMO: A) smar maszynowy, B) pilnowanie, strzeżenie, C) dychawica, D) psia pociecha, E) mątwa, F) budynek gospodarski, G) potrzebny przy wyjeździe za granicę, H) droga bita, I) roślina oleista, J) proszek do prania.

PIONOWO: 1) mózg armii, 2) wóz na amunicję, 3) tarapaty, 4) skoczna ryba, 5) typ „Opla", 6) stan w hipnozie, 7) jeszcze trwa, 8) preludium, 9) samica ryb, gotowa do tarła, 10) coś w niej piszczy.

„HELLES"

KUPON NR 28 /C

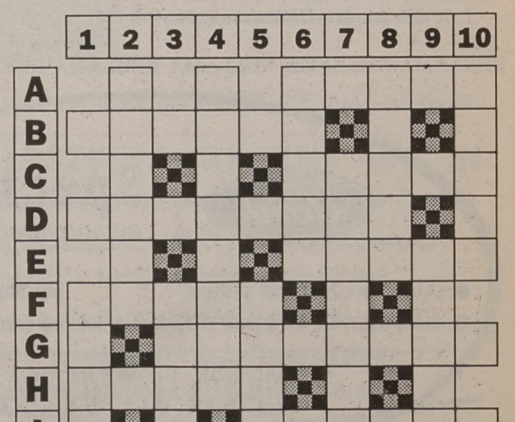

is
REDAKCJA NIE PONOSI ODPOWIEDZIALNOŚCI ZA ZMIANY W PROGRAMACH

MONITOR BIAŁOSTOCKI
Nr 18 Dodatek samorządowy redagowany i finansowany przez Urząd Miejski w Białymstoku

Wiedzieć, czego się chce

Wystąpienie Zdzisława Plichty, dyrektora Wojewódzkiego Biura Planowania Przestrzennego na I posiedzeniu Rady Programowej Strategii Rozwoju Białegostoku (fragmenty).

Na podstawie doświadczeń przy tworzeniu założeń i planu ogólnego zagospodarowania przestrzennego Białegostoku, pragnąłbym podzielić się niektórymi poglądami, dotyczącymi opracowania Strategii Rozwoju.

1. Moim zdaniem, strategia powinna stanowić:

- podstawę konstruowania długofalowych i operacyjnych programów zamierzeń inwestycyjnych;
- podstawę konstrukcji kolejnych budżetów miasta;
- podstawę programowania działań w sferze planistyki miejscowej i gospodarki gruntami;
- narzędzie koordynacji polityki przestrzennej i działań międzykomunalnych w obszarze funkcjonalnym, obejmującym również sferę podmiejską;
- instrument koordynacji działań administracji rządowej i samorządowej w kluczowych zagadnieniach, związanych z rozwojem miasta;
- zbiór informacji dla potencjalnych podmiotów gospodarczych i inwestorów, o długofalowych i operacyjnych zamierzeniach władz miasta na rzecz rozwoju przedsiębiorczości i promocji;
- wreszcie – element strategii rozwoju województwa, makroregionu i kraju.

2. Drugim, podstawowym zagadnieniem są elementy, z których składać się może strategia rozwoju. Sądzę, że powinny ją tworzyć:

- diagnoza aktualnej sytuacji z wyodrębnionymi tendencjami społeczno-gospodarczymi i przestrzennymi, uwarunkowaniami i szansami rozwoju oraz sytuacjami konfliktowymi;
- system długofalowych (strategicznych) i krótkofalowych (operacyjnych) celów rozwoju;
- 3 warianty (scenariusze) rozwoju, generujące wagę i pilność realizacji celów, w zależności od okoliczności i uwarunkowań ich realizacji;
- główne zasady rozwoju społeczno-gospodarczego i struktury przestrzennej miasta;
- Sekwencje realizacyjne, związane z poszczególnymi celami, z wyodrębnieniem zadań do realizacji w najbliższych latach.

3. **Diagnoza stanu istniejącego** może być w znacznej części oparta na materiałach studialnych i rozpoznaniach, wykonanych w latach 1992-93 dla potrzeb planu ogólnego miasta. Powinna ona jednak być wzbogacona o analizy i oceny:

- struktury dochodów i wydatków budżetu miasta i zachodzących w niej zmian, ze szczególnym uwzględnieniem inwestycji i gospodarki gruntami;
- potencjału gospodarczego miasta z uwzględnieniem: kondycji ekonomicznej podmiotu, restrukturyzacji i technolgii, dostosowania do potrzeb rynku, nowoczesności i możliwości ekspansji eksportowej, tendencji zatrudnieniowych, zużycia czynników produkcji, zmian własnościowych, itp.;
- potencjału infrastruktury społecznej i technicznej na tle związków z krajem i regionem, warunków życia mieszkańców w porównaniu z sytuacją w kraju i rozwiniętych krajach Europy;
- zasobów kadr kwalifikowanych w zestawieniu ze spodziewanymi potrzebami i możliwościami zatrudnienia oraz struktury i tendencji bezrobocia;
- majątku gminy i Skarbu Państwa oraz racjonalności jego wykorzystania;
- kosztów ważniejszych przedsięwzięć inwestycyjnych komunalnych, niezbędnych dla funkcjonowania i rozwoju miasta, a określonych w polityce przestrzennej planu ogólnego;
- stanu środowiska przyrodniczego i warunków sanitarnych życia w mieście.

Zasygnalizowane propozycje mają charakter wstępny i wymagają uściślenia w dalszych pracach nad strategią. Szczególną uwagę w diagnozie należy zwrócić na procesy i tendencje zachodzące w ostatnich 5 latach oraz uwarunkowania zewnętrzne rozwoju i związany z tym stopień niepewności prognoz. Diagnoza powinna obejmować zarówno miasto, jak i funkcjonalnie z nim związane obszary podmiejskie.

4. **Cele rozwoju miasta** korzystnie byłoby ująć w sposób systemowo-uporządkowany, według działów problemowych, np. grupy celów: społecznych, gospodarczych, ekologicznych, kulturowych i infrastrukturalnych. Znaczna część celów została zdefiniowana w polityce przestrzennej planu ogólnego miasta.

C.d. na str. B

Zamówienia publiczne po sześciu miesiącach

Minęło już sześć miesięcy funkcjonowania w praktyce ustawy o zamówieniach publicznych. Czy okres ten został właściwie wykorzystany przez samorządy, których ustawa do wydatkowania środków własnych będzie dotyczyć od przyszłego roku?

Odpowiedź nie może być tutaj jednoznaczna. Jest bardzo wiele gmin, które do tej sprawy podeszły z należytą powagą, ale jest również wiele i takich, które sprawiają wrażenie, że o ustawie nie słyszały. Postępowania, prowadzone przez takie gminy w dalszym ciągu odbywają się na zasadzie swobodnego wyboru oferenta lub unieważnienia przetargu bez podania przyczyn.

Postępowanie takie, w br. może być jeszcze usprawiedliwione, chociaż wydaje się, że jeżeli zasady udzielania zamówień publicznych wynikające z Ustawy z dnia 10 czerwca 1994 r. znane są od połowy ubiegłego roku (a więc już przeszło rok), to może dobrze by było zacząć je wykorzystywać już w tym roku.

Z praktyki wiadomo, że stosowanie nowych zasad, nastręcza sporo kłopotów związanych z przygotowaniem niezbędnych dokumentów. Problemy te występują zarówno u zamawiających jak i oferentów.

Przypomnijmy podstawowe zasady wynikające z systemu zamówień publicznych:

1. Powszechność stosowania

Zasady określone ustawą stosuje się przy wydatkowaniu środków publicznych do zamawiania dostaw, usług i robót budowlanych. Nie ma tutaj znaczenia wartość zamówienia. Nawet wydatek w wysokości 1 gr musi odbywać się zgodnie z ustawą o zamówieniach publicznych. Czy to znaczy, że nawet przy wydatkowaniu 1 gr publicznego należy organizować przetargi – takie pytania często padają na spotkaniach z pracownikami samorządów.

Oczywiście zamówienia publiczne nie muszą się kojarzyć tylko z przetargami. Ustawa podaje sześć trybów udzielania zamówień i każdy tryb może być zastosowany niezależnie od wartości zamówienia pod warunkiem, że spełnione zostaną okoliczności przewidziane do ich stosowania. Ogólną zasadą jest konkurencyjność przy udzielaniu zamówień. Ale np. dzisiaj zakup energii elektrycznej odbywa się na zasadach zamówienia z wolnej ręki, a przecież wartość tego zamówienia sięga kilku milionów złotych.

Nie jest więc prawdą, że dla zamówień, których wartość przekracza równowartość 20 tys. ECU (często cyfra ta podawana jest w publikacjach prasowych), muszą być organizowane przetargi. Przy udzielaniu zamówień publicznych, wyboru trybu dokonuje każdorazowo zamawiający, a jeżeli wartość zamówienia przekracza równowartość 20 tys. ECU, a wybrany tryb nie jest przetargiem nieograniczonym, to w takiej sytuacji zamawiający na zastosowanie tego trybu musi uzyskać zgodę Prezesa Urzędu Zamówień Publicznych.

C.d. na str. B



To także Bojary. Nowa architektura wkracza do starych kątów naszego miasta.
Fot. J. Podziewski

Zmyślenia miejskie

Czytanie białostockiego dodatku „Gazety Wyborczej" – a robię to przeważnie z obowiązku – przysparza mi czasem wrażeń trudnych do określenia. Zaskakuje mnie zwłaszcza red. Tomasz Danilecki, który intensywnie zajmuje się opisywaniem spraw miejskich i „okołomagistrackich". Niemal w każdej publikacji na dowolny miejski temat znajduję pełno zmyśleń i wyimaginowanych faktów. Gdy panu Danileckiemu nie pasują fakty do zaprogramowanej przezeń tezy, tym gorzej dla faktów. W sukurs przychodzi bujna wyobraźnia. Czerpie z niej co niemiara, po to tylko, by przyłożyć gazetową krytyką Zarządowi Miasta, centroprawicy, rządzącej w Białymstoku. Natrętne etykietowanie polityczne władz miejskich prawie w każdym artykule lub notatce świadczy, bez wątpienia, o politycznym zaangażowaniu autora po jakiejś innej stronie. Niestety, odbywa się to ze szkodą dla rzetelności dziennikarskiej.

Doprawdy, zaskoczył mnie red. T. Danilecki w sobotnio-niedzielnym wydaniu „Gazety w Białymstoku", z dnia 26-27 sierpnia, tekstem „Lekka ręka do ciężkiej kasy". Kilka razy przecierałem okulary, kilka razy czytałem początek publikacji, który brzmiał następująco: „Zarząd Miasta Białegostoku zdecydował się poprzeć wniosek 15 radnych w sprawie udzielenia przez gminę gwarancji kredytowej Biazetowi". Skąd to moje zdziwienie słowami autora? A no stąd, że takiej decyzji Zarządu Miasta w ogóle nie było, takiej uchwały ZM nie podejmował. W komunikacie, przesłanym redakcji po zakończeniu posiedzenia Zarządu, znajdowało się jedynie stwierdzenie o przyjęciu opinii, w której wskazuje się na wysokie ryzyko gminy, wynikające z ewentualnego poręczenia kredytu Biazetowi. Jaka zaś decyzja będzie, to zależy od stanowiska radnych na sesji RM.

No, ale cóż, Tomasz Danilecki wie lepiej, nie na próżno ma dar bujnej wyobraźni, która nie musi liczyć się z faktami. Pociągnął temat jeszcze szerzej, przy pomocy komentarza do zasadniczego tekstu. Tym razem włączył do swoich fantazji wyeksploatowane przez dziennikarzy frazesy o dobrym wujku i napisał, że władze miejskie, opanowane przez „Jedność", lekką ręką podżyrują kredyt, inaczej – na pewno sprezentują pieniądze podatnika fabryce, przeżywającej trudności. Zazdroszczę, że red. Danilecki potrafi tak ładnie wszystko przewidzieć.

Trochę wcześniej, na łamach „Gazety w Białymstoku", ten sam autor ogłosił artykuł pt. „Ulice prezydenckie", wciskając czytelnikom bajki, że tam, gdzie buduje się, remontuje ulice, tam z pewnością mieszka ktoś ważny, czyli miejski VIP. Sypał adresami, nazwiskami, znakomicie zmyślał fakty, byle epatować czytelników ukutą zawczasu tezą o oczywistej prywacie członków Zarządu Miasta, przewodniczącego RM i radnych. Tych ostatnich ganił za naciski, wywierane w sprawie inwestycji drogowych.

Nie mogłem nie zareagować na wymyślanie „ulic prezydenckich". Choćby tylko po to, by wyprowadzić z błędu czytelników „Gazety w Białymstoku". Owszem, moja wypowiedź została wydrukowana, ale też red. Danilecki postarał się o gustowny komentarz, z zastosowaniem metody odwracania kota ogonem. Tym razem napisał, że dbałość o własne osiedle nie jest rzeczą naganną u radnych. Wbrew oczywistym faktom, powołując się – nie wiadomo dlaczego – na moją wypowiedź prostującą fałsze autora, stwierdził, że wszystkie ważniejsze inwestycje drogowe są zasługą władz poprzednich kadencji.

Usłyszawszy, a ściślej, przeczytawszy takie dictum człowiek traci orientację, gdzie i kiedy T. Danilecki publikuje zmyślenia, sądy autentyczne czy rzekome. Być może autor sam się gubi w tym gąszczu i przy okazji czytelnika wpuszcza w maliny. Jeszcze jeden kuriozalny przykład pisania w myśl programu, by przyłożyć władzom miejskim. Ze zdumieniem przeczytałem w tytule artykułu (napisanego do spółki z innym autorem), że budowanie osiedla komunalnego jest „wyrzucaniem pieniędzy w błoto".

Nie będę już zanudzał naszych Czytelników przytaczaniem kolejnych zmyśleń Tomasza Danileckiego na tematy miejskie. Zajęcie to, samo w sobie, jest nudne. Kiedy już przydarzy nam się dojrzeć i przeczytać jakiś tekst T. Danileckiego w „Gazecie w Białymstoku", warto potraktować go zgodnie ze starorzymską radą: „Cum grano salis". Z odrobiną rezerwy. Z pobłażliwością.

LESZEK KOLEŚNIK

Wiedzieć, czego się chce

C.d. ze str. A

Można również dokonać zróżnicowania celów społeczno-gospodarczych i przestrzennych w sposób sygnalizowany w Hipotezie „Polska 2000 plus", o czym pisaliśmy w poprzednim „Monitorze".

Wśród mnogości celów byłoby praktyczną rzeczą wyodrębnienie tych, które muszą być realizowane bezwzględnie – niezależnie od sytuacji miasta – chociaż w różnym tempie, od tych, których realizacja będzie zależna od jednostek zewnętrznych i od konkretnych uwarunkowań ekonomicznych. Określeniu wariantów strategii, wynikających z różnych spodziewanych uwarunkowań realizacyjnych, mogą służyć scenariusze rozwoju miasta.

5. **Scenariusze** – trzy lub więcej – byłyby symulacją przyszłego rozwoju miasta w jego najbardziej istotnych elementach, przy zróżnicowanych, zewnętrznych i wewnętrznych, uwarunkowaniach tego rozwoju.

Z tego punktu widzenia możliwe wydaje się wyodrębnienie:

- scenariusza pełnego wykorzystania szans dla nader pomyślnych uwarunkowań rozwoju (optymistyczny);
- scenariusza ostrzegawczego (zachowawczego) dla mało sprzyjających okoliczności rozwoju;
- scenariusza selektywnego – ekologicznie zrównoważonego rozwoju i szans na pełny rozwój.

Scenariusze te, wsparte potencjalnymi możliwościami budżetowymi miasta i prognozą możliwości pozostałych inwestorów, mogłyby umożliwić tworzenie wariantów, celów i ich hierarchizacji dla różnych okoliczności rozwoju miasta oraz wyboru zestawu operacyjnego na I etap. Niektóre z celów będą wymagały z pewnością określenia ilościowego – wskaźnikowego (np. infrastruktura społeczna i warunki sanitarne). Dla umożliwienia wyboru celów operacyjnych, przydatne byłoby wykonanie analizy porównawczej. Sądzę, że prawidłowy dobór celów operacyjnych rozwoju wymaga uprzedniego określenia sekwencji zadań realizacyjnych i ich zbilansowania ze spodziewanymi możliwościami budżetowymi.

6. **Główne zasady** polityki społeczno-gospodarczej i przestrzennej miasta obejmować mogą w szczególności:

– instrumenty wspierania przedsiębiorczości gospodarczej;

– zasady gospodarki gruntami i lokalami;

– kolejność porządkowania i rozwoju struktury przestrzennej;

– zmiany legislacji lokalnej i centralnej;

– zasady współpracy władz miasta ze społecznością lokalną, administracją rządową, gminami sąsiadującymi i innymi podmiotami.

7. **Sekwencje działań na rzecz realizacji celów rozwoju** mogłyby być, jak sądzę, drugą obok celów, najważniejszą częścią strategii. Stopień ich szczegółowości będzie tym większy, im bliższego okresu realizacji będą dotyczyć. Dla I-go okresu konieczne wydaje się ich zapisanie w postaci w miarę skonkretyzowanych zadań, przypisanych konkretnym adresatom – realizatorom, zgodnie z obowiązującymi kompetencjami. Zadania o charakterze inwestycyjnym wymagają zbilansowania z możliwościami budżetu miasta i innych inwestorów – przynajmniej z pewnym przybliżeniem. W sytuacjach, gdy z oczywistych przyczyn systemowych nie będzie to możliwe, należałoby je zapisać w postaci postulatywnej.

Jeśli chodzi o zadania realizowane wspólnie z gminami sąsiednimi, to powinny być sprecyzowane zobowiązania stron przynajmniej co do intencji. Bardzo obszerny zestaw zadań, zarówno dotyczących poszczególnych działów gospodarki miejskiej, jak i obszarów, zawiera polityka przestrzenna planu ogólnego miasta. Konieczna jednak będzie ocena terminów ich realizacji w oparciu o możliwości finansowe. Cały szereg zadań będzie miało charakter organizacyjny lub legislacyjny i będą one zapewne łatwiejsze do realizacji. Może w zestawach zadań warto byłoby dokonać rozróżnienia właśnie na zadania inwestycyjne, wymagające nakładów i zadania organizacyjno-legislacyjne.

Kończąc tę nieco hermetyczną w treści wypowiedź, mam nadzieję, że może w jakimś stopniu przyczyni się ona do konstrukcji strategii, która może i powinna zaowocować rzeczywistymi impulsami rozwojowymi Białegostoku.

PRZETARGI, PRZETARGI...

Zarząd Miasta przeznaczył kolejne nieruchomości w Białymstoku i okolicach do sprzedaży na przetargach. Zwracamy uwagę naszych Czytelników, potencjalnych nabywców, aby skorzystali z oferty. Proponujemy wiele atrakcyjnych terenów i obiektów.

L.p.	Położenie nieruchomości	Pow. w mkw.	Opis nieruchomości	Przeznaczenie w planie	Kiedy? Jaki przetarg?
1.	2.	3.	4.	5.	6.
1.	ul. Słonimska	1212	nie zabudowana	pod zabudowę usługową o charakterze ogólnomiejskim	12.09.1995 r. publiczny przetarg ustny
2.	Zaścianki, gm. Supraśl	3831	z budynkami magazynowymi	do adaptacji na cele przemysłowe	31.08.1995 r. pisemny przetarg nieograniczony
3.	"	2780	z budynkiem magazynowym	"	"
4.	"	2365	"	"	"
5.	Zaścianki gm. Supraśl	5338	z wiatą magazynową	"	31.08.1995 r. publiczny przetarg ustny
6.	"	4457	z budynkiem magazynowym	pod zabudowę przemysłową	31.08.1995 r. publiczny przetarg ustny
7.	ul. Św. Rocha 5	2600	z kamienicą zabytkową	do adaptacji na cele mieszkalno-usługowe	12.09.1995 r. publiczny przetarg ustny
8.	ul. Legionowa	2051	nie zabudowane	pod zabudowę usługową	12.09.1995 r. pisemny przetarg nieograniczony
9.	ul. Produkcyjna 102	19090	z nie ukończoną halą produkcyjną	pod zabudowę przemysłową	III dekada września publiczny przetarg ustny

Zamówienia publiczne po sześciu miesiącach

C.d. ze str. A

2. Jawność postępowania

Ogłoszenie o prowadzonym postępowaniu zamawiający musi podać do publicznej wiadomości w siedzibie zamawiającego (na tablicy ogłoszeń), w Biuletynie Zamówień Publicznych (dla zamówień powyżej równowartości 20 tys. ECU) oraz w Dzienniku Wspólnot Europejskich (dla zamówień o wartości powyżej równowartości 200 tys. ECU od 1.01.1996 r.).Również rozstrzygnięcie postępowania musi być podane w miejscach, w których zamieszczono ogłoszenia o rozpoczęciu postępowania.

Prowadząc postępowanie, zamawiający musi z góry określić wszystkie cechy przedmiotu zamówienia, kryteria wyboru oferty oraz ich znaczenie, sposób porozumiewania się z oferentami oraz warunki, na jakich będzie realizowane zamówienie (umowa lub istotne postanowienia, które zostaną wpisane do umowy) i podać je do wiadomości wszystkim oferentom biorącym udział w postępowaniu.

3. Równe traktowanie

Wszyscy oferenci biorący udział w postępowaniu traktowani są na równi na jednakowych zasadach. Muszą oni spełniać określone przez zamawiającego warunki i wszyscy muszą złożyć jednakowe dokumenty.

Nie mogą być traktowani na innych zasadach np. znajomi oferenci, a na innych pochodzący z innych regionów kraju.

Przedmiotu zamówienia oraz kryteriów nie wolno określać w sposób dyskryminujący poszczególnych oferentów.

4. Prawo kontroli postępowania zamawiającego

Jeżeli w trakcie postępowania o udzielenie zamówienia publicznego, któryś z oferentów uzna, iż w wyniku naruszenia przez zamawiającego postanowień ustawy lub zasad określonych w specyfikacji istotnych warunków zamówienia jego interes prawny został naruszony, może złożyć uzasadniony protest wskazując związek między naruszonymi przepisami a uszczerbkiem interesu prawnego. W takiej sytuacji zamawiający musi zawiesić postępowanie i rozpatrzyć protest. Jeżeli rozstrzygnięcie nie będzie satysfakcjonujące, to wówczas oferent może złożyć odwołanie do Prezesa UZP powiadamiając o tym fakcie zamawiającego.

5. Preferencje krajowe

Ustawa o zamówieniach publicznych przewiduje możliwość stosowania preferencji krajowych, a rozporządzenie Rady Ministrów wydane w tej sprawie nakazuje obowiązek stosowania preferencji krajowych przy udzielaniu zamówień publicznych na dostawy, usługi i roboty budowlane.

Ogólnie rzecz biorąc, preferencje krajowe polegają na promowaniu przedmiotów krajowych poprzez pomniejszenie do celów porównawczych o 20% wartości ofert oferentów krajowych.Przy czym, aby skorzystać z preferencji przy dostawach, oferent krajowy musi zadeklarować użycie w dostawie co najmniej 50% surowców lub produktów krajowych.

Przy usługach i robotach budowlanych spełnienie powyższego warunku jest obowiązkowe, a dodatkowo do wykonania robót budowlanych należy użyć nie mniej niż 50% podmiotów krajowych.Oferty na usługi i roboty budowlane, które nie spełnią podanych wyżej warunków muszą być odrzucone jako nieważne.

6. Coraz mniej uchybień

Zasady te czynią prawidłowo prowadzone postępowanie przejrzystym i czytelnym dla wszystkich stron. W założeniach miały budzić poczucie zaufania do uczciwego i sprawiedliwego postępowania zamawiającego, a również do uczciwego wydatkowania środków publicznych. Gmina Białystok już w roku ubiegłym rozpoczęła szkolenia swoich pracowników. Do chwili obecnej w urzędzie oraz jednostkach organizacyjnych naszej gminy, przeszkolonych zostało ok. 300 pracowników, mających styczność z zamówieniami publicznymi.

Od 1 stycznia br. stosuje się zasady udzielania zamówień publicznych zgodnie z ustawą, ucząc się w praktyce postępowania w oparciu o procedury ustawowe.

Trzeba przyznać, że poszczególne wydziały posiadły już w dostatecznym stopniu umiejętność postępowania i w praktyce spotyka się coraz mniej uchybień.Daje to dobrą prognozę na przyszłość, tzn. na czas od 1 stycznia 1996 r., kiedy to stosowanie ustawy w całym zakresie będzie obowiązkowe. Również oferenci, w trakcie prowadzonych postępowań, nabrali szeregu doświadczeń. Każdorazowo, przy ogłaszaniu rozstrzygnięcia postępowania, Komisja Przetargowa zwracała uwagę na występujące uchybienia formalne zawarte w złożonych ofertach.

Najczęstszymi usterkami były:

– oferty nie podpisane, bądź podpisane przez osoby nieuprawnione;

– złożenie dokumentów, które utraciły swoją ważność;

– składanie kserokopii dokumentów nie potwierdzonych za zgodność lub potwierdzonych, niezgodnie z przepisami;

– niedokładne czytanie specyfikacji istotnych warunków zamówienia i składanie ofert nie odpowiadających zawartym w niej postanowieniom;

– wnoszenie protestów w sprawie prowadzonego postępowania w sytuacjach nie wynikających z przepisów podanych w ustawie lecz „z zasady, że moja oferta nie została wybrana".

7. Zmiany na lepsze

Wspólna edukacja zamawiającego i oferentów (przynajmniej tych, którzy często brali udział w postępowaniu) pozwala na wspólne poznanie zasad i uniknięcie w przyszłości kłopotów wynikających np. z odrzucenia złożonych ofert ze względów formalnych.

Z satysfakcją należy odnotować fakt, iż oferty składane w związku z prowadzonym postępowaniem były opracowywane rzetelnie, a ceny w nich zawarte mieściły się w oczekiwaniach zamawiającego.

Nieliczne oferty, których wartość przekraczała kosztorys inwestorski, nie stanowiły problemu zamawiającym, mimo niedostatecznego mechanizmu zabezpieczającego przed takimi sytuacjami, zawartego w ustawie o zamówieniach publicznych.

Stąd nic dziwnego, że ustawodawca postanowił naprawić swój błąd.

Długo oczekiwana modyfikacja ustawy (podpisana przez Prezydenta w dniu 2.08.1995 r.), która w pierwotnym zamyśle polegać miała na wprowadzeniu dodatkowego progu 1000 ECU, jako wydatków wolnych od stosowania przepisów ustawy, okazała się o wiele szersza.

Najważniejsze zmiany to:

– zmiana definicji środków publicznych, do których to zaliczono środki pozabudżetowe;

– wprowadzenie mechanizmu unieważnienia postępowania, jeżeli wartość najkorzystniejszej oferty przekroczy ilość środków przeznaczonych przez zamawiającego na zrealizowanie zamówienia lub przerwanie postępowania, jeżeli realizacja zamówienia nie leży w interesie publicznym;

– wprowadzenie zapisu, że zamówienia których wartość nie przekracza 1000 ECU, mogą być dokonywane w trybie zamówienia z wolnej ręki.

Reasumując należy stwierdzić,że zasady ustawowe w sprawie udzielania zamówień publicznych, znacznie uporządkowały to zagadnienie, a kolejne rozporządzenia, których zapowiedzi już się ukazały pozwolą na stworzenie przejrzystego i uczciwego systemu wydatkowania pieniędzy publicznych.

JERZY CZABAN

„Monitor Białostocki" – dodatek samorządowy redagowany i finansowany przez Urząd Miejski w Białymsstoku.

Rada redakcyjna: Jan Chojnowski, Krzysztof Jurgiel, Elżbieta Kaufman-Suszko, Leszek Koleśnik, Stanisław Pogorzelski

bm

Urząd Miejski w Białymstoku Wydział Architektury, Gospodarki Przestrzennej i Ochrony Środowiska

zawiadamia

zainteresowane strony, że na wniosek Dyrekcji Okręgowej Dróg Publicznych w Białymstoku została wydana decyzja Nr A.II.Z.7351 – 224/95 z dnia 19.08.1995 r. o pozwoleniu na budowę, modernizację drogi krajowej nr 18 Warszawa – Białystok szosy Północno-Obwodowej na odcinkach :

- **– od ul. Gajowej do ul.. Dziesięciny, od km 190 +965,00 do km 192 +495,50 – podzadanie nr 6**
- **– od ul. Dziesięciny do Al.1000–lecia Państwa Polskiego, od km 192 + 495,50 do km 193 + 539,05 – podzadanie nr 7.**

Od powyższej decyzji służy stronom prawo wniesienia odwołania do Wojewody Białostockiego za pośrednictwem tut. Urzędu w terminie 14 dni od daty ogłoszenia.

(5621)

Miejski Zespół Opieki Zdrowotnej w Białymstoku, ul. Dr Ireny Białówny 11

zaprasza do składania ofert wstępnych na wykonanie nasadzeń krzewów i drzewek itp. w obiektach MZOZ wg wykazu znajdującego się w Dziale Administracyjno-Gospodarczym pokój nr 220. Wykaz otrzyma każdy ze zgłaszających się oferentów (Pani A. Michałowska) w godz. od 10 do 12 w ciągu 5 dni od daty ukazania się ogłoszenia.

Oferty będą rozpatrywane zgodnie z Ustawą z dnia 10 czerwca 1994 r. o Zamówieniach Publicznych Dz. U.Nr 76 poz. 344 w trybie: negocjacje z zachowaniem konkurencji.

Oferty w zamkniętej kopercie winny zawierać kosztorys sporządzony w oparciu o wykaz nasadzeń uwzględniający robociznę, materiał, sprzęt wraz z terminem wykonania.

Termin składania ofert upływa dnia 8 września 1995 r. o godz. 14. Do składania ofert upoważnieni są oferenci spełniający warunki zawarte w art. 19 i 22 Ustawy z dnia 10.06.1994 r. o Zamówieniach Publicznych jak też do występowania w obrocie prawnym zgodnie z wymaganiami ustawowymi.

(5638)

BIURO REKLAM I OGŁOSZEŃ

BIAŁYSTOK • UL. SURASKA 1 • TEL./FAX 425-116

CZYNNE:

CODZIENNIE W GODZ. 7.30-17.30 SOBOTY W GODZ. 10.00-15.00

BUSINESS CENTER SCHOOL

spółka z o.o.

ogłasza nabór na rok 1995/96 do

ROCZNEGO STUDIUM UBEZPIECZEŃ I BANKOWOŚCI

na kierunki:

- *bankowość i ubezpieczenia*
- *finanse w firmie*
- *informatyka*
- *handel zagraniczny*
- *studium języków obcych*

Intensywna nauka informatyki i języka. Najlepszym pomoc w znalezieniu pracy.

Informacje i zapisy: Białystok, ul. Ogrodowa 23, tel./fax (0-85) 416-165.

5553

SPROSTOWANIE

Informujemy, iż w ogłoszeniu nr 5553 z 28.08.1995 r. mylnie podaliśmy nazwę reklamującej się firmy.

Ogłoszeniodawcą jest Business Center School.

Przepraszamy

Rolnicza Spółdzielnia Produkcyjna w Krzywej, gm. Orla

ogłasza

przetarg nieograniczony

na sprzedaż:

1. Pług 5 skibowy zawieszany U–037	*– 2 szt.*
2. Roztrząsacz obornika N–235	*– 1 szt.*
3. Siewnik „Mazur" S–045	*– 1 szt.*
4. Siewnik „Mazur" S–052/1 zawieszany	*– 1 szt.*
5. Beczkowóz 3000 l	*– 1 szt.*
6. Dmuchawa do siana	*– 1 szt.*
7. Rozsiewacz nawozów RNZ	*– 1 szt.*

Przetarg odbędzie się w siedzibie Spółdzielni w dniu 7 września 1995 roku o godzinie 10.00.

Wadium w wysokości 10% ceny wywoławczej należy opłacić w kasie Spółdzielni do chwili rozpoczęcia przetargu.

Informacja telefoniczna 14–22 Bielsk Podlaski.

(5579)

Rejon Energetyczny Białystok Miasto przeprasza odbiorców energii elektrycznej za przerwy w dostawie, które wystąpią:

m.Białystok:

- ✘ dn. 4.09.95 godz. 8–14 ul. Ciołkowskiego – Izba Wytrzeźwień,
- ✘ dn. 4–6.09.95 godz: 8–14 ul. Chełmońskiego od Żmichowskiej do Brzechwy, Gorbatowa, Wańkowicza, Paska, Rubinowicza, Zana.
- ✘ dn. 5.09.godz. 8–14 ul. Waszyngtona 14,14B, Ukośna 5,7,20 (szeregowce).
- ✘ dn.6.09.95 godz. 8–14 ul. Wasilkowska –obie strony, Wysockiego od Raginisa do Zgody, Zgoda, Raginisa od Wysockiego do Zgody.
- ✘ dn. 7.09.95 godz: 8–14 ul. 1000-lecia Państwa Polskiego kol. Białostoczek za skrzyżowaniem, z Szosą Płn. Obwodową – sieć napowietrzna: ul. Wiejska 72, 74, 76, 78, Kręta 8, 8/1.
- ✘ dn. 7–8.09.95 godz. 8–14 ul. Wańkowicza, Oczki, Zana, Gogola, Glogera, Brodowicza.
- ✘ dn. 8.09.95 godz.: 8–14 ul. Warszawska 21 – pawilon Rzemieślnik.

W związku z planowanymi wyłączeniami energii elektrycznej podanymi wyżej, nastąpią kilkuminutowe zaniki napięcia dla części osiedli znajdujących się przy tych ulicach. Wyłączenie dotyczy również zakładów usługowych i warsztatów rzemieślniczych znajdujących się przy tych ulicach.

Bliższych informacji udziela Pogotowie Energetyczne tel.: 991.

5614

Panorama Firm

BIAŁYSTOK - ŁOMŻA - SUWAŁKI

Panoramę Firm *- BIAŁYSTOK - ŁOMŻA - SUWAŁKI 95/96* otrzymają wszystkie firmy regionu.

Pierwszy nowoczesny katalog teleadresowy dla trzech województw: białostockiego, łomżyńskiego, suwalskiego!

BEZPŁATNE
umieszczenie podstawowych danych firmy

BEZPŁATNA
dystrybucja katalogu w regionie

BEZPŁATNE
opracowanie reklamy i projektu logo firmy

U S WEST Polska

15-113 **BIAŁYSTOK** – ul. Szosa Północno-Obwodowa 38, IVp., tel./fax (0-85) 75 46 70, 75 30 22 w. 355

ŁOMŻA – tel. (0-86) 16 54 51 w. 130, 509, fax (0-86) 16 31 96

SUWAŁKI – tel. (0-87) 66 54 81 do 84 w. 320, 310

Suwalska Spółdzielnia Mieszkaniowa w Suwałkach, Administracja Osiedla „Centrum" ogłasza przetareg nieograniczony na wykonanie remontu instalacji c.o. w budynku przy ul. 1 Maja 12, Sejneńska 4 oraz ocieplenie szczytu bud. 1 Maja 4 i uskoku bud. Utrata 6.

Informacji o warunkach przetargu oraz zakresie robót udziela Administracja Osiedla „Centrum" przy ul. Utrata 2A. tel. 66–32–01. Oferty oddzielnie na każdy budynek należy składać w sekretariacie Zarządu Suwalskiej Spółdzielni Mieszkaniowej ul. Korczaka 2A z dopiskiem „Administracja Centrum" w terminie do dnia 08.09.1995 r.

Oferta winna zawierać kalkulację szczegółową.

Warunkiem udziału w przetargu jest złożenie oferty i wpłacenie wadium w wysokości 1500,00 zł na każdą ofertę w kasie Spółdzielni przy ul. Korczaka 2A.

Otwarcie ofert nastąpi w dniu 11.09.1995 r. (poniedziałek) godz. 10.00 w siedzibie Suwalskiej Spółdzielni Mieszkaniowej.

Spółdzielnia zastrzega sobie prawo swobodnego wyboru oferenta lub unieważnienia przetargu bez podania przyczyn.

(5612)

Zarząd Miasta Siemiatycze

ogłasza przetarg ofertowy, nieograniczony

- **na wykonanie ekspertyzy, oceny stanu technicznego i bezpieczeństwa zbiorników wodnych górnego i dolnego w Siemiatyczach.**

Z zakresem opracowania można zapoznać się w Urzędzie Miejskim pokój 104.

Oferty przyjmowane będą do godz. 9.00 dn. 06.09.1995 w sekretariacie Urzędu Miejskiego w Siemiatyczach.

(5613)

DUŻA FIRMA HANDLOWA
WEŹMIE W DZIERŻAWĘ
HALĘ MAGAZYNOWĄ w BIAŁYMSTOKU

SPEŁNIAJĄCĄ NASTĘPUJĄCE WARUNKI:

- **powierzchnia powyżej 3000 - 4000 m²**
- **poziom "zero"**
- **plac manewrowy i parking**

Oferty prosimy składać pod adresem:

skr. poczt. 31L
60-968 POZNAŃ 47
hasło "HALA"

5461

Zarząd Miasta Bielska Podlaskiego ogłasza:

□ – Przetarg ustny nieograniczony na sprzedaż działek:

» 1. 1596/6 o pow. 235 mkw. – ul. Sienkiewicza
Cena wywoławcza .....5.155,90 zł
Wadium .....516,00 zł.

» 2. 1596/5 o pow. 198 mkw. – ul. Sienkiewicza
Cena wywoławcza .....4.146,66 zł
Wadium .....415,00 zł.

» 3. 1555 o pow. 352 mkw. – ul. Kryniczna
Cena wywoławcza .....7.377,92 zł
Wadium .....738,00 zł.

□ – Przetag ustny ograniczony na sprzedaż nieruchomości:

» 2362/10 o pow. 387 mkw. – ul. Północna
Cena wywoławcza .....2.143,98 zł
Wadium .....214,00 zł.

□ – Przetarg ustny nieograniczony na oddanie gruntu w użytkowanie wieczyste:

» 1220 o pow. 1000 mkw. – ul. Żwirki i Wigury 71
Cena wywoławcza .....8.740,00 zł
Wadium .....874,00 zł.

Przetarg odbędzie się w dniu 14 września 1995 r. o godz. 10.00 w siedzibie Urzędu Miejskiego w Bielsku Podlaskim, pokój nr 40. Wadium należy wnieść do dnia 13 września 1995 r. w kasie Urzędu. Szczegółowych informacji dotyczących przeznaczenia działek w planie zagospodarowania przestrzennego udziela się w Urzędzie Miejskim, pokój nr 40, 43, tel. 2882. Zastrzega się prawo unieważnienia przetargu bez podania przyczyn.

(5593)

UWAGA MIESZKAŃCY GRAJEWA I OKOLIC !

KONKURS DLA KLIENTÓW

GASPOL



Fiat Cinquecento
20 ogrzewaczy
30 rożen ogrodowych

Kupując ogrzewacz lub gaz w butli w punkcie dealerskim Gaspolu w dniach **01.09. – 30.11.1995** r. możesz wziąć udział w konkursie

Zapraszamy
Przedsiębiorstwo Usług Komunalnych sp. z o.o.
Grajewo, ul. Targowa 19
tel. 28-76, tel. 35-53

5622

Nadleśnictwo Rajgród

ogłasza wybór ofert na sprzedaż:

□ 1. Samochodu Fiat 126 p, nr rej. LOC 346R, cena wywoł. 3.800 zł.
□ 2. Samochodu Tarpan S–237, nr rej. LOC 330R, cena wywoł. 1.200 zł.
□ 3. Samochodu Tarpan S–237, nr rej. LOC 333R, cena wywoł. 900 zł.
□ 4. samochodu Żuk A–06, nr rej. LOC 349R, cena wywoł. 1.200 zł.
□ 5. Przyczepa PZ–1 nr rej. LOR 143 K, cena wywoł. 600 zł.

Przetarg odbędzie się w biurze Nadleśnictwa w dn. 12.09.95 r. o godz. 10.00.

Oferty należy składać w biurze Nadleśnictwa do dn. 11.09.95 r. godz. 10.00.

Nadmienia się, iż z prawa pierwokupu skorzystać mogą pracownicy Nadleśnictwa.

Pojazdy można oglądać w dniu przetargu, przed jego rozpoczęciem. Do ceny przetargowej zostanie doliczony podatek VAT.

Zastrzega się prawo odstąpienia od przetargu bez podania przyczyn.

(5637)

PH „MADBUD"

oferuje wyroby w cenach producentów

*** Stolarka budowlana dwu- i trzyszybowa * Okna jednoramowe trzyszybowe impregnowane w kolorach sosna, dąb, mahoń * ościeżnice * suprema * płyta pilśniowa * płyta wiórowa * sklejka * deska podłogowa * parkiet * boazeria * schody strychowe * piece olejowe montaż i serwis.**

Zapraszamy od 8.00 do 16.00, sobota od 8.00 do 12.00.

Zambrów, ul. Handlowa, dojazd od ul. Cmentarnej tel. (086) 71–39–64.

Upust i transport na teren budowy.

(5599)

ANGIELSKI
NIEMIECKI
FRANCUSKI

Wszystkie stopnie zaawansowania

Informacje i zapisy:
Ośrodek Postępu Organizacyjnego przy TNOiK w Białymstoku, ul. Jagienki 4, tel. 750-271, 750-259

5606

BLACHY

- *ocynkowane*
- *powlekane* płaskie i profilowane
- *aluminiowe*
- *czarne (zwykłe i tłoczne)*

STAL ZBROJENIOWA
RURY STALOWE
KSZTAŁTOWNIKI
oraz inne materiały budowlane
MOŻLIWOŚĆ TRANSPORTU

HEBUD 5002
Białystok - ul. Zwycięstwa 39
tel. 512-354 w. 44 - godz. 7-16, sob. 8-15

CEGŁY KLINKIEROWE
SUPERCENY SUPERWYBÓR

WAREX CENTRUM
16-005 Ignatki k. Białegostoku
fax (085) 631-223, tel. (085) 632-619,
centrala (085) 631-033, (085) 631-603

Wyrazy szczerego współczucia
Rodzinie
z powodu zgonu
IRENY DUBAJ
wieloletniej pracownicy Rady Nadzorczej ZUS w Augustowie
składają
ełckie koleżanki z rady.

(5615)

Spółdzielnia Transportu Wiejskiego w Bielsku Podlaskim ul. Żwirki i Wigury 73 pilnie zakupi

- **drewno olchowe w klocach**
- **tarcicę olchową**

pozyskiwane na bieżąco.

Szczegółowe informacje telefoniczne pod nr. 28–37, 21–94 lub w biurze Spółdzielni w godz. 7.00 – 15.00

(5633)

mirpol

15-620 Białystok
ul. Elewatorska 29 • tel. 512-606 w. 39

SKUP ZŁOMU STALOWEGO
w cenie od 60 do 120 zł/t

Większe ilości odbieramy własnym transportem.

5000

LEASING

5361

Wschodnie Towarzystwo Leasingowe sp. z o.o.
Białystok, ul. Fabryczna 1, tel. 538-152, 539-006

ZA TREŚĆ REKLAM I OGŁOSZEŃ REDAKCJA NIE ODPOWIADA

Wyrazy głębokiego współczucia kol. Antoniemu Burzyńskiemu z powodu śmierci

OJCA

składają współpracownicy Sądu Rejonowego w Suwałkach

(5623)

"PFANNI POLONIA"sp. z o.o. Toruń, ul. Szosa Bydgoska 137 organizuje

Pfanni

SKUP ZIEMNIAKÓW

żółte, powyżej 2,5 cm średnicy, luzem

Cena: 0,17 zł/kg

Zwracamy koszty transportu w kwocie 0,09 zł/tonokilometr. Dostawy dzienne limitowane, tylko po uprzednim uzgodnieniu z Działem Kontraktacji i Skupu, tel. (056) 278 62, 257 05, 194 51, fax (056) 233 84.

Płatność 40% w dniu dostawy !

Oferta obowiązuje do 03.09.1995.

5422

Prywatne Centrum Stomatologiczne

EURODENTAL

zatrudni

LEKARZY STOMATOLOGÓW

na bardzo dobrych warunkach

tel. (0-22) 266-395

5369

FSO C-15 Trucki Wszystkie typy

IVECO autoryzowany serwis, części

Dostawcze do 20 m³

Busy 12- i 15-osobowe

Skrzyniowe i zabudowane

Ciągniki siodłowe do 20 T

AVIA bez cła

Skrzyniowe, furgony izotermy do 20 m³

Wjazd do EWG bez licencji.

Aluvan

Zabudowy na wszystkie typy samochodów

Białystok, ul. Składowa 7, tel. 42-07-84, 42-04-21 w. 33.

5609

STOLBUD Sokółka S.A.

OKNA I DRZWI

ceny detaliczne niższe od cen producenta

oraz inne materiały budowlane

Białystok ul. 27 Lipca 62 (teren MPO) · tel. 752-778

Zapraszamy w godz. 7-16 · soboty 7-13

P.H.U. SA&SZA S.C.

STUDIO R PLUS 15-427 Białystok ul. Lipowa 6 tel. (085) 416-818/23 fax (085) 421-934

EKO SYSTEM GRUPA INWESTYCYJNA

WIĄZARY

Drewniane kratowe o rozpiętości do 18 m

PROJEKTOWANIE

WYKONAWSTWO

MONTAŻ

5238

GRZEJNIKI ŻELIWNE

OŻS STĄPORKÓW S.A.

najwyższa jakość

pełny asortyment

ceny producenta • upusty

Składy fabryczne:

MURBET 19-300 EŁK • ul. Cmentarna 4D tel. (087) 100-300 • tel/fax 103-625

F.H. Zajkowska Białystok • ul. Składowa 10 • tel. (085) 422-466 w. 283

PRACA

ZATRUDNIĘ

ZATRUDNI

HANDLOWCÓW

Wymagane:

- operatywność
- samochód
- znajomość techniki komputerowej
- podstawowa znajomość j. angielskiego

SERWISANTA

Wymagane:

- znajomość techniki komputerowej
- prawo jazdy

OPTIMUS

Białystok, ul. Młynowa 21, tel. (0-85) 421-745, 443-055, 422-005

5582

FIRMA Konfekcyjna w Ełku zatrudni na korzystnych warunkach wykwalifikowane krawcowe i absolwentki, brygadzistkę oraz osobę do wykończania odzieży. Kontakt: tel. Ełk, 10-20-02, Białystok /0-85/75-41-20. Spotkanie zainteresowanych 30.VIII,95r /środa/. Ełk, Os. Konieczki ul. Bahrkego 4, godz. 14.00. 13981

» **NIEMCY** -1,80 znaczkami. Łomża 1, skr. 90. 14227

» **NIEMCY** -FRANCJA winobranie '95. Pełna informacja. Dołączyć 2 zł 20 gr znaczkami. "73 CONSULTING" Wrocław 15 box 71. 12096

» **OPIEKUNKĘ** do dziecka. Piotrkowska 4/18. 14241

» **PILNIE** zatrudnię spawacza gazowego - instalatora, 44-88-33 po 20.00. 14090

» **SPAWACZY** -ślusarzy, elektryka, pracowników budowlanych -zatrudnię, ul. Kombatantów 4/1 pok. 104. 14132

» **UNIKALNA** szansa sukcesu, dowolne godziny pracy, wysokie zarobki (15 mln). 427-071 wew. 173. 14134

» **ZATRUDNIMY** pracownika, Bar Macburger, Pałacowa 4. 14278

» **ZLECĘ** wykonanie dużej ilości tynków brygadzie z agregatem. Tel. 751-082. 14127

SZUKAM PRACY

» **POSZUKUJĘ** pracy chałupniczej na overlock, stebnówkę, /0-86/ 760-682. 13918

» **STUDENTKA** poszukuje pracy we wrześniu, 15-27-39. 14218

» **TECHNIK** ekonomista, znajomość komputera, maszynopisanie. 631-815. 14253

NIERUCHOMOŚCI

KUPIĘ

FIRMA kupi budynek o pow. 500 -2000 mkw. w Białymstoku lub okolicach. Tel. 421-351, 421-763. 13737

» **GRAJEWO.** "UNIVERS". Nieruchomości -obrót. Tel./fax. (0-8672) 26-23. 14236

» **MIESZKANIE** 2-pokojowe, 42-22-13 (9.00 -21.00). 14263

» **ODKUPIĘ** lokalizację pod sklep, 631-857 po 20.00. 14014

SPRZEDAM

» **"AMICUS"** -mieszkania, domy, działki. Kupno - sprzedaż. Sienkiewicza 22, 435-872, 436-208. 9434

» **AGENCJA** Nieruchomości "Nord". Augustów, Wierzbna 5, (0119) 47-385. 14244

» **BIUROWIEC:** - 446,2, działka 1863 mkw. Łapy. 52-10-05. 14275

» **CENTRUM** Handlu Nieruchomościami "GLINLEX", Łomża, tel. 183-937. 13256

» **DOM**, działkę, budynek gospodarczy. Pozezdrze, tel. (0-117) 729-65. 14234

» **DOM:** Gajowa, Grabówka, Celownicza, Uhowo, Zambrowska. 52-10-05. 14276

» **DOMEK** rekreacyjny z działką 1200 mkw., źródła wody, zadrzewiona, nad jeziorem Laśmiady, cena 6.500. Ełk 10-41-54. Działki 1200 mkw. notarialnie sprzedam. 14147

» **DOM** jednorodzinny nie wykończony. Ełk /087/ 10-30-07. 13973

» **DOM** murowany, budynki gospodarcze. Andrzejewo, 71-70-13. 14247

» **DOM** na ulicy Leśnej. Łomża, 16-02-70, 16-43-97. 14228

» **DZIAŁKA** 26 a - ulica Sikorskiego, Łomża, 16-37-41. 14233

» **DZIAŁKĘ** budowlaną 0.22 ha. Wasilków, 185-746. 14151

» **DZIAŁKI** budowlane podmiejskie, woda, światło. Łomża, 16-67-12. 14101

» **EKSKLUZYWNY** butik, 25 mkw. -tanio sprzedam! 42-51-55. 14082

» **GOSPODARSTWO** rolne (30 ha) z zabudowaniami. Tarachy k. Szczuczyna, Dawidowski. 14104

» **GOSPODARSTWO** rolne 19 ha, ziemia 4 "A" lub samą ziemię. Klimaszewski, Folwarki Tylwickie 45. 14006

» **GRAJWO.** Dom wolno stojący, 500 mln. Tel. (0-8672) 26-23. 14238

» **L&B** Nieruchomości Kupno Sprzedaż Wynajem, tel. 42-17-56. 13526

» **M-3** 48 mkw. w Mońkach, tel. 28-74. 14250

» **MIESZKANIE:** 77,4 -Wiejska, 50 mkw. -Wasilkowska, 52-10-05. 14274

» **OKAZYJNIE** tanio, pilnie, dom, budynki murowane, działka na wsi. Wiadomość Mońki, Spółdzielcza 14. 14219

» **SKLEP** bez lokalizacji 50 mkw., 631-857 po 20.00. 14012

» **SPRZEDAM** dwie hale produkcyjne. Grajewo, tel. 22-74. 13384

» **WILLĘ.** 751-524 14166

POSZUKUJĘ

» **"DOMINIUM"** -Nieruchomości -Wynajem -Zamiana. Lipowa 4, 416-842. 8726

» **GRAJEWO.** Agencja "UNIWERS". Obrót nieruchomościami, tel../fax (0-8672) 26-23. 14239

ZAMIENIĘ

» **KWATERUNKOWE** 41 mkw. na większe, Białstok, 512-994. 14005

WYNAJMĘ

» **BIURO** 38 m. Łomża tel. (0-86) 18-62-60. 14232

» **LOKAL** 115 mkw. w centrum, 32-63-66 po 17.00. 14267

» **MAGAZYN** z komorami chłodniczymi, 514-162. 14114

» **POKÓJ** dwóm chłopcom, 412-405. 14135

» **STANCJA,** 413-291. 14181

» **STANCJA** w centrum. 321-652. 14177

» **STUDENTKOM,** 434-489. 14271

USŁUGI

AUDIO-VIDEO

» **VIDEO** film, 610-642. 13774

AGD, RTV

» **AUTOMATYCZNE** pralki, 444-610. 12988

» **LODÓWKI,** zamrażarki, 540-540. 13311

TRANSPORT

» **BUS** osobowy, 414-653. 12425

» **CIĘŻAROWY** 6 lub 12 ton. 631-858. 13843

» **SPEDYCJA** przewozy międzynarodowe, krajowe, 42-36-01, 42-37-66w294. 12453

SUPER TAXI 919. Samochody bagażowe i ciężarowe od 1,5 do 10 t. 12557

» **WYKONUJĘ** usługi koparką Jelczem wywrotką. Grajewo, 24-32. 13759

INNE

» **ALARMOWE** systemy, domofony, TV-przemysłowa. DOMOCHRON, Towarowa 2B, 323-974. 11076

» **ALARMY** -autoalarmy -centralzamki -radiomontaż. Lipowa 28a, 617-178. 13906

» **BUDOWNICTWO** drewniane, szkieletowe, siding. 410-966 /wieczorem/. 13351

» **DRZWI** antywłamaniowe, folie ochronne okienne. Drzwi i okna aluminiowe, zabudowa balkonów. Kraty zwijane. "ZAMIS", 75-12-18. 13636

» **KLEJENIE** szyb samochodowych. Bielsk Podlaski, Żwirki i Wigury 63, tel. 44-08. 13490

» **KRATY** -furtki -bramy sterowane pilotem. 617-178. 13907

» **MEBLE** na zamówienie "DOMINIK POLAND", 616-848. 12984

» **NIEMIECKIE** izolacje fundamentów, piwnic, tarasów. 544-299. 14015

» **NOWOŚĆ!** Rolety okienne przeciwsłoneczne, dekoracyjne -producent. 616-644. 14086

» **PIECZĄTKI** "Echo" /gumowe/. Sienkiewicza 44/46 /Fenix/. 410-376. 13672

» **PIECZĄTKI** "Echo" /gumowe/. Suraska 1, 420-193. 13675

» **POLIGRAFIA** "APIS", Białystok, Sienkiewicza 4, tel. 435-023. 13312

» **PRODUKUJĘ** stelarze, /0-86/ 71-49-36. 14221

» **ROZPROWADZAM** zaproszenie na przysięgę. Tel. (0-878)56-18. 14201

» **SIDING,** dachy, rynny, obróbki, 444-442. 12153

» **SIDING,** suchy tynk, malowanie, szpachlowanie. 612-192 (wieczorem). 14268

» **SZYCIE** futer, przeróbki. 610-418. 13605

» **TAPICERKA,** 43-14-73. 13834

» **TAPICERKA,** 431-766. 12886

» **WYKONAM** metki złotą folią. Tel. (0-878) 56-18. 14204

» **ŻWIR,** 415-055. 12533

AUTO-MOTO

KUPIĘ

» **CARO** 1.6 (1992/94) do 13.000. (0-116) 47-57. 14248

» **ŁADĘ** /1987/. Wydminy k. Giżycka. Tel. 110. 13971

» **MALUCHA** (92 -94), kupię. 535-821. 14270

» **MITSHUBISHI** Colt po wypadku, 433-680. 14150

» **PODWYŻSZONE** borty do przyczepy HL 8011 /0-86/ 760-020. 14111

SPRZEDAM

AUTORYZOWANY DEALER SUZUKI

PREMIA - WCZASY DLA DWÓCH OSÓB

Spectrum

5284

15-743 BIAŁYSTOK, UL. WIERZBOWA 10 TEL./FAX 516-911, 518-279, 512-556

TOR SA

AUTORYZOWANY DEALER

FABRYKA SAMOCHODÓW W LUBLINIE

oferuje: SZEROKI WYBÓR WSZYSTKICH MODELI

Kuk LUBLIN

CENY FABRYCZNE

gotówka, raty, leasing

4967

Białystok, ul. Choroszczańska 24 tel. 513-165, 513-070, fax 510-972 Zapraszamy od 7.00 do 16.00.

» **1500** na Polonezie, (1984), 2.600. 135-55 Holonki. 14138

» **CARO** (1994), 1,520 zł, automat, raty. (0-87)10-96-11. 14123

» **FIATA** 126p /1991/. Suwałki /0-87/67-09-15. 14203

» **FORD** Fiesta 1.6D (1987), stan b.dobry. (0-87)66-25-81. 14122

» FSO 1500 /1986/. Górki Syp. 30. 14226

» GOLF 1.6TD (1988), stan b.db, 155 mln. (087) 672-835. 14120

» **KAMAZA** wywrotkę. Dolistowo 46, tel. 70. 14265

» **KOMIS** Auto -Moto -Rowerowy. Botaniczna i Orzeszkowej 32A. Kupno, raty, zamiany. PTS, 44-55-48. 12433

» **MAZDA** 626 2,0D, 11.5 tys. Suchowola, tel. 232. 14113

» **MERCEDES** 123 200D /1978/ sprzedam, tel. /0-86/16-24-94. 14230

MERCEDES 240D /1982/ 96 mln. Grajewo /0-8672/24-20. 14102

» **MITSUBISHI** L300 ZL.B, cięż.osob. biały. (75)28-53. 14110

» **OPEL** Kadett (1985), 1.6D. stan bardzo dobry, białe tablice, 2.500 $. 410-471. 14189

» **OPEL** Kadett 1,4 i kombi. 531-027. 14141

» **POLONEZ** /1987 r./. Łomża 16-56-52. 14222

» **POLONEZ** 1500, C-360 pług, brony. Suchowola tel. 232. 14115

» **PRZYCZEPA** HL6011 (1987), 126p (1990). Szepietowo 760-127. 14140

» **SPRZEDAM** ciągnik Ursus C-330 i rozrzutnik dwuosiowy, stan dobry. Depa Mariusz, Chmielowo 10, gm. Nowogród. 14216

» **SPRZEDAM** malucha /1987/ i silnik 240D /0-86/ 16-24-94. 14231

» **SPRZEDAM** Mercedesa 124 X 250 Diesel /rok 1986/, Audi 100 250 TDI /rok 1990/. Łomża tel. 16-60-47. 14215

» **STAR** 28, 510-526./ 14172

» **UAZ** zasilany gazem. Łomża, 18-93-51 po 18.00. 13989
» **VOLKSWAGEN** transporter 1,6 diesel (1982). Suwałki (0-87) 67-16-38. 14198
» **ZASTAWA** na części. Sosnowska, Gołdap, Kościuszki 18. 14249
» **ŻUK** (1991), składak po remoncie. 185-849. 14125
» **ŻUK** blaszak. Grajewo, ul. Świerkowa 4. 14103
» **ŻUK** przystosowany do handlu izoterma. Suwałki 67-69-02. 13946

❒ AUTOALARMY

» **ALAR** -alarmy, autoalarmy, blokady, radiomontaż. Włókienicza 4A, 44-66-00. 12638
» **ALARMY**, autoalarmy. "KOMBIT", 436-095. 12521
» **AUTOALARMY** -montaż, tanio! 44-55-48. 13265
» **AUTOALARMY** -ZNZ -inż. Sosnowski, Gedymina 21. 12867
» **AUTOALARMY**. 617-178. 13904
» **AUTOALARMY** Silicon Cel Protector. DOMOCHRON, Towarowa 2B, 323-974. 11075

❒ INNE

» **AMORTYZATORY** -autoryzowany serwis "MONROE" A. Jabłoński, Białystok, 42-20-65. 13698

ATRAKCYJNY sposób kredytowego zakupu samochodu bez żyrantów. /0-85/ 444-677. 11996

» **AUTOKOMIS** "WaZ". Zwycięstwa 10. Skup -Zamiany -Raty. 14269
» **GAZOWE** instalacje samochodowe. Montaż -Serwis -wszystkie typy. Wysokie Mazowieckie, 39-10. 14273

SUPER TAXI 919. Pomoc drogowa i przewozy lawetą w kraju i za granicą. 12987

BIZNES

» **AUTOWYCENY**, /0-85/ 327-743. 3254
» **BIZNESPLANY**, wyceny również pod kredyty -538-281 w.253. 13646
» **KANCELARIA** prawnicza -zastępstwo procesowe, wierzytelności, 538-281 w. 253. 13645
» **OPONY** -sprzedaż, montaż i wulkanizacja. 75-57-21. 14055
» **PRODUKCJĘ** drzewną eksportową - sprzedam, zamienię. (0-85) 754-016. 14092
» **PUSTAKI** wiórobetonowe, VAT, możliwość transportu 197-306, 510047, 544-322. 12618

Rzeczoznawcy /085/ 325-681. 6720

» **TELEFONY** komórkowe -sprzedaż i montaż, 75-57-21. 14054
» **USA** wizę prawnie otrzymasz. Warszawa /0-22/42-54-62. 13882

NAUKA

» **EDUKATOR** -kursy: fryzjerski, ogólnobudowlany, kosmetyczny, inne. 752-707. 14072
» **KURSY** komputerowe -"OPTIMUS", 443-055, 421-745. 13653
» **KURSY** zawodowe, dokształcające, przekwalifikowujące. Agencja "AS". 436-304. 14069
» **OLC-KURSY** komputerowe /bezrobotni 20% taniej/, księgowości komputerowej. 324-958. 13891

TURYSTYKA

» **WYNAJEM** autokarów -atrakcyjne ceny. "BIACOMEX", Legionowa 9/1, 42-49-05, 44-16-58. Elewatorska 11/1, 618-362 (całą dobę). 14027
» **BUS** Frankfurt, 511-713. 14179
» **FRANKFURT** "Bakun -Bus". 619-339. 14161
» **GRAJEWO.** "UNIVERS". Bilety LOT. Piłsudskiego. Tel./fax. (0-8672)26-23. 14235
» **LICENCJONOWANY** kurs pilotów wycieczek. Wyszyńskiego 2/77, 444-404. 12882
» **PIELGRZYMO** -wycieczki. Wilno, Częstochowa, Licheń, Katyń. 436-304. 14071

SUPER TAXI 919. Dowieziemy na letni wypoczynek po preferencyjnych cenach. 12556

» **USA** -WIZOWANIE, Olsztyn 41-36-42. 12626
» **WYCIECZKI** szlakiem Mickiewicza i Orzeszkowej. Tel. 436-304. 12406

ZAKUPY

❒ SKLEPY

"GEST", garnitury, koszule, Św. Rocha /pawilon Venus/. 14059

» **MASZYNY** szwalnicze, overlocki, urządzenia prasowalnicze. OVERTEX, Suraska 1, 42-22-43. 12450

PLECAKI kostki, buty Fila, Białystok, Krakowska 3/1 "BOSS". 13994

» **TANIE** meble, obciąganie guzików. Malmeda 7, 436-260. 8675

❒ HURTOWNIE

» **"REXSBUD"** Suwałki, 67-91-11 płyta wiórowa, sklejka pilśniowa. 14195
» **PARAPETY** plastikowe wewnętrzne i zewnętrzne. Augustów, 22-84. 14196

ZDROWIE

» **GABINET** Ginekologiczny dr Jolanta Gołaszewska, Mickiewicza 38 m 9a. 325-716 poniedziałek, środa, piątek 17.00-18.30. Tel. dom. 322-800. 12586
» **GABINET** Stomatologiczny. Malmeda 1 /10.00 -18.00/. 42-22-55. 9258
» **MEDIN** -bezoperacyjne leczenie kamicy żółciowej, nerkowej, prostaty, hemoroidów. Białystok, 422-268. 13564
» **SOCZEWKI** kontaktowe, płyny dezynfekcyjne. Białystok, Krakowska 5, 422-268. 13563
» **SPECJALISTA** neurolog -wizyty domowe, 52-43-74 od 16.00. 14211

ZWIERZĘTA

» **KTO** kupił w niedzielę pekińczyka "Czykę", beżową -proszę pilnie o kontakt. 542-102 (pies w trakcie poważnego leczenia). 14187

RÓŻNE

❒ KUPIĘ

» **SOSNĘ**, 185-160. 12798
» **TRANSFORMATOR** 250x04 KVA, (0-85) 413-701, (0-85) 437-157, fax (0-85) 437-155. 14272

❒ SPRZEDAM

» **"YUKĘ"** wys. 2,5 m, 42-69-34, Waszyngtona 22/55. 14213
» **BIZON** 200-56, 1979, 170 mln. Kombajn ziemniaczany "Bolko", 1992, 130 mln. Fiat 126p, 1979, 15 mln. Tel. 775-258 Zabiele Pikuły gm. Boguty. 13998
» **BIZON** Super, ciągnik MTZ82, prasa wysokiego zgniotu. Małachwiej. Szczuczyn, Szczuki 17. 14240
» **DOM**, działka 30 arów. Cwalina, Pogorzel 32 (Drygały). 14242
» **DRZWI** garażowe uchylne. 631-858. 13842
» **FORTEPIAN** krótki. Łomża, 16-44-36, 17-65-03 wew. 47. 14229
» **KAFLE** -wyrób, sprzedaż. Hryniewicze 3B k. B-stoku, 63-26-13. 27
» **KLOCE** dębowe. Narewka, tel. 49. 14197
» **KOMBAJN** ziemniaczany "Anna" Godlewski, Pęsy Lipno, gm. Rutki. 14001
» **KURY** nioski. 188-121. 14176
» **MASZYNA** do pisania, akordeon, gra telewizyjna, 441-752. 14255
» **MIESZALNIK** pasz 1,8t. Tel. 128 Dziadkowice. 14050
» **MOZAIKĘ** podłogową, dąb, brzozę od 160 do 230 tys /mkw., tel. 38-20 Hajnówka. 14062
» **NAGRZEWNICA** gazowa -dmuchowa. Protki, Krótka 7/1, tel. 41. 14061
» **NIEDROGO** sprzedam ciągnik oraz sprzęt rolniczo -gospodarczy. Wanda Kanadys, Paprotki woj. suwalskie. 13583

PRASY niemieckie -sprawne technicznie oraz części zamienne do wszystkich typów. Ełk, tel. /0-87/ 10-01-04, /0-87/ 10-12-72. 14066

» **SADZONKI** truskawek senga -sengana, 510-362 do godz. 11.00. 14210
» **SALON** maszyn krawieckich. Nowe, używane -najtaniej. Bogaty wybór. Białystok, ul. Sienkiewicza 24. 14142
» **SPRZEDAM** bryczkę. Wysokie Mazowieckie, tel. 31-13. 14246
» **SPRZEDAM** ciągnik C-380 /1975/ po kapitalnym remoncie. Węgorzewo 732-70. 14096
» **SUKNIĘ** ślubną, 752-081. 14182
» **TELEFON** ZX1 Uses Cuide (DIALATRON), 350 zł. 14252
» **URSUS** C-360, Jałówka 32, gm. Sidra. 14040
» **UŻYWANE** kserokopiarki, faxy. Serwis - gwarancja, materiały (9.00 -14.00), 75-36-96. 14190
» **ZAMRAŻARKA** "Snajga" 240, głośniki samochodowe "Lander", 410-499. 14158

❒ INNE

» **BETONIARKI**, zagęszczarki -wynajem, sprzedaż. PPU "Palisander", 53-85-29. 13644

MINIMAX IV

MINIMAX IV

KUPON NR 4
30 sierpnia 1995

ZDRAP B ZAKREŚL

160 258 327 415 561 692 725

Pierwsze zgłoszenia i pierwsze problemy

Wczoraj rano rozdzwoniły się telefony od lekko zdenerwowanych graczy w sprawie cyferki do zdrapywania. Wszyscy pytali, gdzie w końcu mają szukać tej nagrody dnia, pod dwójką czy pod trójką. Do końca nie wiemy kto spowodował w redakcji to zamieszanie, do zdrapania była oczywiście dwójka, tak jak na kuponie. W każdym razie przepraszamy za powstałe problemy, mamy nadzieję, że więcej się nie powtórzą.

Niektórym z państwa już wczoraj wypełniły się całe diagramy do niektórych nagród. Przyjęliśmy zgłoszenia od pierwszych szczęściarzy, którzy rozpoczęli naszą listę:

1. **Katarzyna Karpiuk** – Suwałki –suszarka balkonowa
2. **Daniela Godlewska** – Poryte Jabłoń – zestaw kosmetyków
3. **Hanna Dąbkowska** – Morgowniki –lampka nocna
4. **Łucja Maria Przystupa** –Białystok –biżuteria srebrna
5. **Maciej Wróblewski** –Sokółka –dywaniki łazienkowe
6. **Krystyna Krajewska** – Białystok – dywaniki łazienkowe
7. **Stanisław Krajewski** – Czyżew – kalkulator Casio.

NAGRODA DNIA

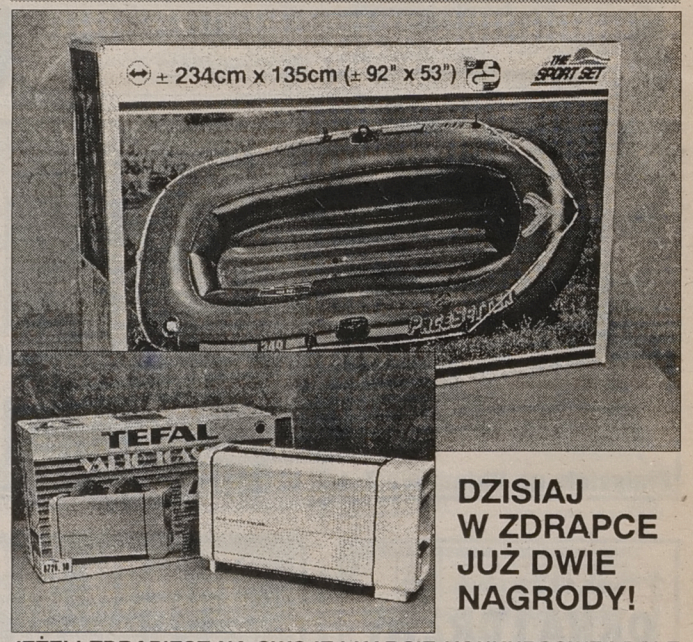

DZISIAJ W ZDRAPCE JUŻ DWIE NAGRODY!

JEŻELI ZDRAPIESZ NA SWOJEJ KARCIE KONKURSOWEJ POLE POKRYTE SREBRNĄ FARBĄ NAD LITERĄ „B" I ZNAJDZIESZ TAM TAKI SYMBOL JAK NA KUPONIE W GAZECIE – WYGRAŁEŚ!

- **ponton który pochodzi z Hurtowni Gier i Zabawek „Spaj" s.c. w Białymstoku przy ul. Składowej 10**
- **toster „TEFAL"**

Jak grać?

- Konkurs MINIMAX IV rozpoczął się 25 sierpnia, a kończy 15 września 1995 r.
- Konkurs składa się z części zakreślankowej i zdrapkowej.
- Codziennie drukujemy kupony konkursowe z liczbami do zakreślania i literami lub cyframi do zdrapania.

ZAKREŚLANKA

- Jeżeli na swojej karcie znajdziesz taką liczbę jaka została wydrukowana na kuponie zakreśl ją (najlepiej kółeczkiem). Wygrasz nagrodę, jeżeli zakreślisz wszystkie 6 liczb w diagramie i odpowiesz na dwa pytania zamieszczone na karcie konkursowej.

ZDRAPKA

- Na kuponie drukujemy cyfry od 1 do 8 lub litery od A do H oraz różne symbole graficzne.
- Zdrap pole pod cyfrą lub literą drukowaną dziś w gazecie.
- Wygrasz, jeśli symbol, który odsłonisz na zdrapce jest taki sam jak na kuponie w gazecie i odpowiesz prawidłowo na dwa pytania umieszczone na karcie konkursowej.
- Traci ważność karta, na której odsłonięto symbole ukryte pod cyframi lub literami nie drukowanymi w gazecie.
- Otrzymasz nagrodę, jeśli do godz 16.00 następnego dnia po zakreśleniu ostatniej liczby w diagramie lub zdrapaniu pola z wygrywającym symbolem zgłosisz wygraną osobiście lub telefonicznie do Biura Gry ul. Suraska 1, pok. 108, tel.42–32–42.
- Po odbiór nagrody należy zgłosić się w ciągu dwóch tygodni od zgłoszenia wygranej z kartą konkursową i wyciętymi z gazety kuponami od początku trwania konkursu do chwili wygrania (regulamin dopuszcza brak 2 kuponów).
- Nie przesyłamy nagród pocztą.

GAZETA współczesna **KUPON NA OGŁOSZENIE ZA 1 ZŁ**

Maksymalnie 7 słów łącznie z adresem (telefonem):

1 kupon — 1 publikacja

imię, nazwisko:

adres, kod pocztowy:

nr dowodu osobistego:

1. Kupony przyjmujemy w Biurach Ogłoszeń w Białymstoku, ul. Suraska 1; w Łomży, Al. Legionów 7; w Suwałkach, ul. Kościuszki 32; w Giżycku, ul. Pocztowa 3; w Grajewie, ul. Piłsudskiego 13; w Siemiatyczach, ul. Pałacowa 18. Można również kupon wraz z dowodem wpłaty 1 zł na konto 340409-808-136 PBG SA O/Białystok przesłać na adres: Gazeta Współczesna, 15-950 Białystok, skr. 193.
2. Kupon bez wpisanego numeru dowodu osobistego jest nieważny.
3. Ogłoszenie ukaże się nie później niż w ciągu 7 dni od daty otrzymania kuponu.
4. Kupon ważny do 15 września 1995 r.

Zakreśl wybraną rubrykę

- ☐ BIZNES
- ☐ UBEZPIECZENIA
- ☐ NAUKA
- ☐ TURYSTYKA

ZAKUPY
- ☐ hurtownie
- ☐ sklepy

PRACA
- ☐ zatrudnię
- ☐ szukam pracy

NIERUCHOMOŚCI
- ☐ kupię
- ☐ sprzedam
- ☐ poszukuję
- ☐ zamienię
- ☐ wynajmę

AUTO MOTO
- ☐ kupię
- ☐ sprzedam
- ☐ naprawy
- ☐ autoalarmy
- ☐ inne

- ☐ TOWARZYSKIE
- ☐ ZDROWIE
- ☐ ZWIERZĘTA

USŁUGI
- ☐ audiovideo
- ☐ naprawa AGD, RTV
- ☐ transport
- ☐ inne

RÓŻNE
- ☐ kupię
- ☐ sprzedam
- ☐ inne

OD BRAMKI DO BRAMKI

Holandia

71 goli w dwóch kolejkach

Nie mogą narzekać na brak goli kibice ligi holenderskiej. W pierwszej kolejce spotkań padło ich aż 42, zaś w drugiej rundzie 29. Najwięcej, bo aż sześć bramek ujrzeli sympatycy NEC Nijmegen. Niestety, wszystkie piłki wylądowały w siatce ich pupili. Jedenastka Nijmegen musiała uznać wyższość najlepszej drużyny Europy – Ajaxu Amsterdam.



Sparta Rotterdam nie miała problemów w pokonaniu beniaminka ligi tulipanów zespołu De Graafschap Doetinchem 4:1.

Za niespodziankę należy uznać porażkę PSV Eindhoven na wyjeździe z NAC Breda. Bohaterem spotkania Groningen – Fortuna Sittard 2:0 był strzelec dwóch bramek Bobmarda.

Na czele tabeli obok Ajaxu znajduje się jedenastka Willem II Tilburg, która ma na swym koncie dwa zwycięstwa. Ostatnio drużyna ta wygrała na wyjeździe z Go Ahead 2:0.

WYNIKI II KOLEJKI SPOTKAŃ:

Groningen – Fortuna Sittard 2:0. Bombarda (27 i 48 min.), Twente Enschede – Feyenoord Rotterdam 2:2, Vitesse Arnhem – Roda JC Kerkrade 0:0, Sparta Rotterdam – De Graafschap Doetinchem 4:1, NAC Breda – PSV Eindhoven 3:0, Utrecht – Volendam 2:2, Heerenveen – RKC Waalwijk 2:1, Go Ahead Eagles Deventer – Willem II Tilburg 0:2, NEC Nijmegen – Ajax Amsterdam 0:6.

1.Ajax	2	6	10:0
2.Tilburg	2	6	8:0
3.Feyenoord	2	4	7:4
4.Breda	2	4	5:2
5.Twente	2	4	5:3
6.Groningen	2	4	4:2
7.Heerenveen	2	4	4:3
8.Eindhoven	2	3	3:4
9.Sparta	2	3	4:7
10.Nijmengen	2	3	3:8
11.Roda	2	2	2:2
12.Waalwijk	2	1	3:4
13.Volendam	2	1	3:5
14.Deventer	2	1	2:4
15.Vitesse	2	1	2:5
16.Utrecht	2	1	2:6
17.Graafschap	2	0	3:7
18.Sittard	2	0	1:5

(mark)

Fot. PAP/CAF–AP

Francja

Intuicja menedżera

Tylko dwie drużyny, po sześciu kolejkach spotkań francuskiej ekstraklasy piłkarskiej, nie przegrały jeszcze meczu. Są nimi zespoły Paris Saint Germain i Metz. Nic dziwnego więc, iż oba teamy przewodzą stawce 20 drużyn.

Paryżanie pokonali w stolicy Francji Le Havre 2:0. Strzelcami goli byli Dely Valdes i Djorkaeff. Metz natomiast wygrał z drużyną Tomasza Frankowskiego – Strasbourgiem 3:2. Dwa gole dla Strasbourga zdobył pewniak w ataku Marc Keller.

Dobrze spisujący się beniaminek ligi – Guingamp został rozgromiony na wyjeździe przez dziesięciokrotnego mistrza Francji – St.Etienne 4:0. Cztery gole zdobyły nabytki tego sezonu drużyny z St.Etienne. Najpierw strzelił Sandjak pozyskany z Nice, później na listę strzelców dwukrotnie wpisał się Thimotee (dawny gracz Red Star – III liga). Na zakończenie czwartego gola zdobył Sechet z Paris SG. Wyjątkowego więc „nosa" miał menedżer klubu, zatrudniając takich bramkostrzelnych piłkarzy.

WYNIKI VI KOLEJKI SPOTKAŃ:

Auxerre – Cannes 5:1. Saib (5), Laslandes (51, 86), Cocard (82), Martins (89) – Marquet (63)

Bastia – Gueugnon 1:2. Rodriguez (82) – Ciechelski (62), Traore (79)

Bordeaux – Monaco 2:4. Bancarel (63), Tholot (69) – Thuram (5), Wreh (14, 44), Bernarbia (32)

Martigues – Montpellier 0:1. Villareal (53)

Metz – Strasbourg 3:2. Pouget (17), Isaias (44), Kastendeuch (49 – karny) – Keller (25, 69)

Nice – Lens 1:1. Nagbe (89) – Meyrieu (87)

Paris St. Germain – Le Havre 2:0. Dely Valdes (28), Djorkaeff (89)

Rennes – Lyon 1:0. Grassi (29)

St.Etienne – Guingamp 4:0. Sandjak (13), Thimotee (32, 48), Sechet (82)

Lille – Nantes 0:0.

1.PSG	6	14	14: 5
2.Metz	6	14	8: 3
3.Guingamp	6	11	7: 5
4.Nantes	5	10	7: 2
5.Monaco	6	10	12: 9
6.Montpellier	6	10	11: 8
7.Bastia	6	10	9: 8
8.Lens	6	9	6: 5
9.Rennes	6	9	8:11
10.Strasbourg	5	8	10: 6
11.St.Etienne	6	8	9: 8
12.Auxerre	6	7	12: 8
13.Martigues	6	7	3: 8
14.Nice	6	6	6: 6
15.Bordeaux	5	6	5: 7
16.Cannes	6	6	10:13
17.Gueugnon	6	5	4:11
18.Lyon	5	4	6:10
19.Le Havre	6	4	2: 9
20.Lille	6	2	2: 9

(mark)

HALLO TAXI 96-27
SOLIDNIE TANIO
Koniecznie sprawdź
2626

Anglia

Pechowy tydzień mistrza

Miniony tydzień w Premier League był bardzo pechowy dla aktualnego mistrza Anglii, rywala Legii w Lidze Mistrzów – Blackburn.

Podopieczni **Kenny Dalglisha** przegrali wszystkie swoje mecze. Pierwsza porażka nastąpiła w meczu z Sheffield Wednesday. Druga, bardziej dotkliwa, z beniaminkiem Boltonem (pierwsze punkty podopiecznych trenera McFarlanda). Wreszcie trzecia w miniony poniedziałek z Manchesterem United. Wszystkie przegrane w stosunku 1:2. Co prawda za wcześnie na dalekosiężne prognozy, ale zdaje się iż notowania bukmacherów, którzy nie widzieli w zespole Blackburn głównego kandydata do mistrza, jakby się potwierdzają. **Dalglish** nie dokonał przed sezonem żadnych zakupów. Czyżby więc rodziła się szansa dla warszawskiej Legii?

Po inauguracynej porażce z Aston Villa 1:3, wigor odzyskał Manchester United. Wygrał ze słabym West Ham i średniakiem Wimbledon. Wyjazdowe zwycięstwo w Balckburn potwierdziło, iż „Diabły" znów są w wysokiej formie.

Aż pięć zespołów w Premier League nie zdołało odnieść zwycięstwa. Są to Chelesa z **Gullitem** w roli libero i Markiem Hugesem, West Ham z **Cottee,** Manchester City z **Roeslerem** i Tottenham z **Sheringhamem.** Również pięć zespołów nie zanotowało porażki – Newcaste, Leeds, Nottingham, Middlesbrough (beniaminek !) i Arsenal.

Klasyfikacja strzelców ma pięciu liderów. Po trzy strzelone gole mają: **Keane (MU), Le Tissier (Southampton), Ferdinand (Newcastle), Yeboah (Leeds) i Shearer (Blackburn).**

Leeds – Liverpool 1:0. Yeboah (51)

Bolton – Newcastle 1:3. Bergsson (51) – Ferdinand (17, 48), Lee (77).

Coventry City – Manchester City 2:1. Telfer (1), Dublin (86) – Rosler (82)

Everton – Arsenal 0:2. Platt (70), Wright (87).

Manchester United – West Ham 2:1. Scholes (50), Keane (67) – Bruce (56 samobójcza).

Nottingham Forrest – Chelsea 0:0.

Qeens Park Rangers – Wimbledon 0:3. Leonhardsen (29), Holdsworth (56), Goodman (83).

Sheffield Wednesday – Blackburn 2:1. Waddle (18), Pembridge (83) – Shearer (60).

Tottenham – Aston Villa 0:1. Ehiogu (69).

Bolton – Blackburn 2:1. De Freitas (21), Stubbs (80) – Holmes (61).

Coventry – Arsenal 0:0.

Everton – Southampton 2:0. Limpar (35), Amokachi (43).

Leeds – Aston Villa 2:0. Speed (3), White (88).

Manchester United – Wimbledon 3:1. Keane (27, 80), Cole (60) – Earle (65).

Middlesbrough – Chesea 2:0. Hignett (39), Fjortoft (74).

Nottingham – West Ham 1:1. Pearce (35 karny) – Allen (14).

Queen's Park Rangers – Manchester City 1:0. Barker (31).

Tottenham – Liverpool 1:3. Calderwood (88) – Barnes (8, 43), Fowler (55).

Sheffield Wednesday – Newcastle 0:2. Ginola (53), Beardsley (75).

Blackburn – Manchester United 1:2. Shearer (58) – Sharpe (46), Beckham (66).

1. Newcastle	3	9	8:1
2. Leeds	3	9	5:1
3. Manchester Utd.	4	9	8:6
4. Wimbledon	3	6	7:5
5. Liverpool	3	6	4:2
6. Aston Villa	3	6	4:3
7. Arsenal	3	5	3:1
8. Nottingham	3	5	5:4
9. Middlesbrough	3	4	3:1
10. Everton	3	4	2:2
11. Coventry	3	4	2:4
12. Bolton	3	3	5:7
13. Blackburn	4	3	4:6
14. Sheffield W.	3	3	2:4
15. Queens Park	3	3	1:4
16. Chelsea	3	2	0:2
17. West Ham	3	1	3:5
18. Manchester City	3	1	2:4
19. Tottenham	3	1	2:5
20. Southampton	2	0	3:6

(mag)

Włochy

Powitalny gol Stoiczkowa

Wystartowała najdroższa i zdaniem wielu najlepsza liga świata – Serie A. Włosi podczas letniej przerwy poczynili kilka spektakularnych zakupów. Na Półwyspie Apenińskim pojawili się m.in. Christo Stoiczkow, George Weah.

Pierwsza kolejka ligi miała dać odpowiedź na pytanie, na ile trafne okazały się transfery. Milan przy zakupie Weaha zwracał uwagę, że w drużynie potrzebny jest napastnik dobrze grający głową, tak jak wcześniej Gullit czy Van Basten. Pierwszy mecz potwierdził, iż w Mediolanie dokonano słusznego wyboru. Liberyjczyk strzelił gola właśnie głową. Milan pokonał na wyjeździe Padovę 2:1. Drugiego gola dla teamu Silvio Berlusconiego zdobył weteran Baresi.

Również Christo Stoiczkow pozyskany do Parmy z Barcelony nie zwiódł oczekiwań kibiców. Na inaugurację ligi zdobył pierwszą bramkę dla swej nowej drużyny. Parma prowadząc 1:0 zremisowała z Atalantą (beniaminek) 1:1.

Potwierdził swoją mocną pozycję aktualny mistrz Włoch – Juventus Turyn. Turyńczycy pewnie pokonali 4:1 Cremonese.

Drużyna Marka Koźmińskiego – Udinese (powrót do Serie A po rocznej kwarantannie) wygrała z Cagliari.

Wyniki pierwszej kolejki spotkań:

Atalanta – Parma 1:1. Vieri (90) – Stoiczkow (76).

Bari – Napoli 1:1. Protti (2) – Cruz (82).

Fiorentina – Torino 2:0. Orlando (57), Banchelli (60).

Inter – Vicenza 1:0. Roberto Carlos (53).

Juventus – Cremonese 4:1. Jugovic (17), Ravanelli (65, 71 karny), Deschamps (87) – Maspero (50).

Lazio – Piacenza 4:1. Signori (32), Esposito (47,73), Casiraghi (79 karny) – Caccia (81 karny).

Padova – AC MIlan 1:2. Amoruso (34) – Weah (6), Baresi (44).

Udinese – Cagliari 1:0. Bierhoff (56).

Sampdoria – Roma 1:1. Karembeu (22) – Branca (24).

(mag)

GAZETA współczesna

– dziennik regionalny. Redaguje zespół. WYDAJE: „Kresy" BO, sp. z o.o., prezes Zbigniew Fabjańczuk, wiceprezes, redaktor naczelny – Jerzy Kostrzewski, tel. 420-935. Adres: Białystok, ul. Suraska 1, skr. poczt. 193, teleks 85-21-06, fax 423-245, SEKRETARIAT REDAKCJI – tel. 422-377, modem 421-508, STUDIO KOMPUTEROWE – tel. 422-623, DZIAŁ MIEJSKI – tel. 421-118, 423-240, 423-241, 422-377, DZIAŁ SPOŁECZNO-GOSPODARCZY – tel. 425-366, DZIAŁ SPORTOWY – tel. 422-317, BIURO MARKETINGU – tel. 423-242 i 423-244, BIURO REKLAM I OGŁOSZEŃ – tel./fax 425-116, Kierownik - tel. 420-521; akwizytorzy - tel. 420-556. ODDZIAŁY: Giżycko, ul. Pocztowa 3, tel./fax 52-80, Łomża, Aleja Legionów 7, tel./fax 16-56-97. Suwałki, ul. Kościuszki 32, tel. 66-30-00, fax 66-57-26. DRUK: Białostockie Zakłady Graficzne. Konto: 340409-808-136 w PBG SA oddział w Białymstoku. Za treść ogłoszeń redakcja nie odpowiada. Materiałów nie zamówionych redakcja nie zwraca, w nadesłanych zastrzega sobie prawo dokonywania skrótów i zmiany tytułów.

REDAKTOR WYDANIA
Janusz Dubrawski

KIEROWNIK KOREKTY
Wanda Bochenko

tb

Pokłosie mityngu Jagiellonii i Radia Białystok

W Kijowie tego nie ma

XV Międzynarodowy Mityng Jagiellonii i Radia Białystok przeszedł do historii. Poziom sportowy był wysoki o czym świadczyć może poprawienie aż pięciu wyśrubowanych już rekordów imprezy oraz uzyskanie przez startujących 4 klas mistrzowskich międzynarodowych, 12 mistrzowskich i 48 pierwszych.

Byłoby jeszcze lepiej, gdyby w trakcie zawodów nie spadł ulewny deszcz, który przeszkodził w zademonstrowaniu pełnej klasy wielu czołowym zawodnikom jak choćby Białorusinowi **Olegowi Żukowskiemu.** Skoczek ten podczas Memoriału im. J. Kusocińskiego w Warszawie uległ tylko Arturowi Partyce (2.33), a pokonał m.in. byłego rekordzistę świata, Patricka Sjoeberga (Szwecja) i mistrza Europy, Norwega Steimara Hoena uzyskując 2.28. W Białymstoku na mokrym rozbiegu skoczył tylko 2.10.

Na temat organizacji w samych superlatywach wypowiadali się zawodnicy, jak też trenerzy, którzy z nie jednego pieca chleb jedli. Redaktor naczelny miesięcznika „Lekkoatleta", znany szkoleniowiec Andrzej Lasocki, stwierdził, że rzadko spotyka w kraju zawody tak zorganizowane (punktualność, nagrody, fachowa informacja, obsada). Podobnego zdania był olimpijczyk z Monachium (VI na 800 m), Andrzej Kupczyk, trener z Jeleniej Góry.

Ukraiński trener, Igor Kołpak, stwierdził krótko – prekrasno, w Kijowie tego nie zrobilibyśmy.

Dzięki ofiarnym sponsorom (organizatorzy wszystkim pięknie się kłaniają) z białostockiej imprezy zadowoleni byli zawodnicy.

Gwiazda mityngu, **mistrzyni świata, Ellina Zwieriewa,** otrzymała **Wielką Nagrodę Białegostoku** ufundowaną przez Prezydenta Miasta za najlepszy rezultat, a Spółka „Klimat" obdarowała mistrzynię – pokaźnych rozmiarów dywanem. Z takim samym dywanem wyjechał do Bydgoszczy mistrz Polski na 800 m, zwycięzca tej konkurencji na Zwierzyńcu, **Piotr Piekarski (Zawisza).**

Bilet lotniczy na dowolną trasę europejską ufundowany przez dyrektora Przedstawicielstwa PLL LOT w Białymstoku, Mirosława Kowieskiego, przypadł mistrzyni Polski w pchnięciu kulą, **Katarzynie Żakowicz (Podlasie),** która ustanawiając rekord życiowy (16.69 m) była najlepszą zawodniczką krajową.

Miłym zbiegiem okoliczności było wylosowanie głównej nagrody dla widzów – roweru górskiego ufundowanego przez Hurtownię Opon „Gumar" – przez dyrektora mityngu w Suwałkach, znanego działacza, Mariana Stankiewicza.

Do poziomu imprezy dostosowała się Dyrekcja MOSiR, kierownictwo obiektu jak też młoda i sprawna obsługa techniczna. Chłopcy ci stają się już profesjonalistami.

RADIO BIAŁYSTOK S.A. obejmując już po raz trzeci patronat nad mityngiem trafiło w dziesiątkę.

Na zakończenie pragniemy zakomunikować, że mityng odbędzie się także w przyszłym roku i już teraz poczyniono pierwsze kroki, by był on bardziej kolorowy (chodzi o udział zawodników o odmiennym kolorze skóry).

(ZD)

Na I Światowe Igrzyska Wojskowych udaje się do Rzymu ósemka naszych reprezentantów. Pod wodzą trenera Adama Kusiora na ringu w stolicy Włoch wystąpią: Krzysztof Flakiewicz (Zawisza Bydgoszcz/Sokół Piła) w. 51 kg, Marcin Walas (Hetman Białystok) w. 54 kg Sławomir Zabrodzki (Zawisza Bdg./Sokół Piła) w. 63,5 kg, Piotr Dreas (Zawisza /Sokół) w. 67 kg, Sebastian Kalaczyński (Renoma Start Elbląg) w. 71 kg, Paweł Matuszewski (Zawisza /Sokół) w. 75 kg, Bogdan Jakubczyk (Olimpia Poznań) w. 81 kg, Mariusz Minasiewicz (Hetman Białystok) w. ponad 91 kg.

Warmia – Wigry 1:0

Piłkarze suwalskich Wigier w meczu o mistrzostwo III ligi przegrali w Olsztynie z Warmią 0:1 (0:0). Bramkę w 69 minucie z rzutu karnego strzell Kłosowski. Czerwone kartki: Stuszko (Warmia), Siłkowski (Wigry).

Wigry: Kropiwnicki – Czereszewski, Bartosiak,Galiński (Siłkowski), Spura, Omilianowicz, K. Krzywicki, Parafinowicz (Ostaszewski) , Stachow M. Krzywicki. Ż. Kowalewski.

(mag)

Terminarz Ligi Weteranów 1995/96

Grupa Północna

4 września

Gołdap – Ełk
Giżycko – Suwałki

11 września

Gołdap – Giżycko
Suwałki – Grajewo

18 września

Grajewo – Gołdap
Giżycko – Ełk

25 września

Ełk – Suwałki
Grajewo – Giżycko

2 październik

Ełk – Grajewo
Suwałki – Gołdap

Grupa Południe

W ostatniej chwili zgłoszenie nadesłała Sokółka. Tak więc Grupa Południe będzie liczyć sześć zespołów.

4 września

Łapy – Łomża
Zambrów – Bielsk Podlaski

7 września

Sokółka – Białystok

11 września

Łapy – Zambrów
Bielsk Podlaski – Białystok
Łomża – Sokółka

18 września

Białystok – Łapy
Zambrów – Łomża
Sokółka – Bielsk Podlaski

25 września

Łomża – Bielsk Podlaski
Białystok – Zambrów
Łapy – Sokółka

2 października

Łomża – Białystok
Bielsk Podlaski – Łapy
Sokółka – Zambrów

(mag)

Kierunek Atlanta i... Sydney

Jak już informowaliśmy, w ubiegły poniedziałek, 28 września, w augustowskim Urzędzie Miejskim, odbyło się spotkanie władz wojewódzkich i miejskich z zawodnikami AKS Sparta – uczestnikami niedawnych kajakarskich mistrzostw świata: seniorów w Niemczech i juniorów w Japonii, którzy sięgnęli po najwyższe trofea – złote, srebrne i brązowe medale.

W spotkaniu uczestniczyły rodziny zawodników, trenerzy, duże grono sponsorów i sympatyków sportów wodnych. Były liczne słowa uznania i podziękowanie za uzyskane osiągnięcia oraz życzenia udanych startów na Igrzyskach Olimpijskich za rok w Atlancie, a za pięć lat w Sydney. Nie zabrakło też nagród, wyróżnień, upominków i kwiatów.

(let – h)

Na zdjęciach – uczestnicy spotkania.

Zdjęcia: Michał Kość



Twórcy sukcesów – szkoleniowcy (od lewej): trener kadry narodowej juniorów – Andrzej Siemion i trener kadry narodowej seniorów – Michał Brzuchalski.

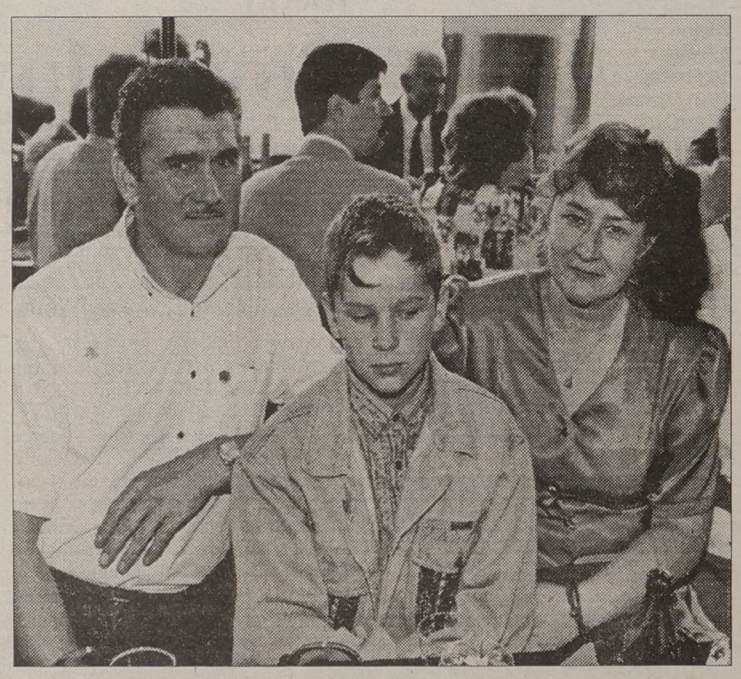

Rodzina Piotra Markiewicza: tata – Witold, młodszy brat, 12 – letni Andrzej (zapowiada, że jak nieco zmężnieje, będzie dużo lepszy od Piotrka), mama – Fryderyka.

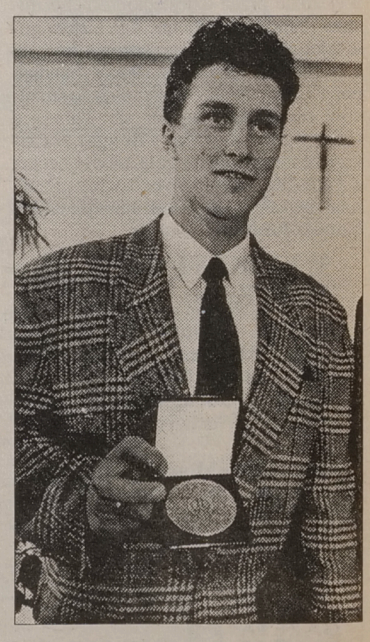

Piotr Markiewcz prezentuje otrzymany od wojewody Cezarego Cieślukowskiego pamiątkowy medal z okazji 20 – lecia woj. suwalskiego

Dziś zapisy do koszykarskich trójek

Zagraj z Pepsi

Już od dziś, 30 bm. w godzinach 16-19 w kawiarni Ratuszowa będą przyjmowane zapisy do I Otwartych Mistrzostw Miasta Białegostoku w koszykarskich trójkach.

Impreza, która odbywać się będzie pod patronatem prezydenta miasta, rozegrana zostanie w dwóch kategoriach: open i szkół podstawowych. Niestety, z przyczyn technicznych organizator musiał wprowadzić limit drużyn uczestniczących w zawodach. W każdej więc grupie wystąpią po 32 zespoły. Radzimy więc pospieszyć się przy zapisach, które prowadzić będą panowie **Jarosław Czeropski i Andrzej Awdziej**. Zapisy trwać będą jeszcze jutro (w godzinach 16-19, również w kawiarni Ratuszowa).

Impreza odbędzie się 10 września w hali Włókniarza przy ul. Antoniukowskiej, a główny sponsor **General Bottlers,** oficjalny przedstawiciel **Pepsi**, zapewnia atrakcyjne nagrody dla zwycięzców.

(mark)

W dzień zachmurzenie duże z lokalnymi przejaśnieniami i przelotnymi opadami deszczu. W nocy pochmurno, okresami deszcz. Temperatura maksymalna w dzień od 15 do 17 °C, minimalna w nocy od 8 do 10 °C. Wiatr umiarkowany i dość silny, porywisty, południowo-zachodni.
Imieniny: Szczęsnego, Róży, Gaudencji

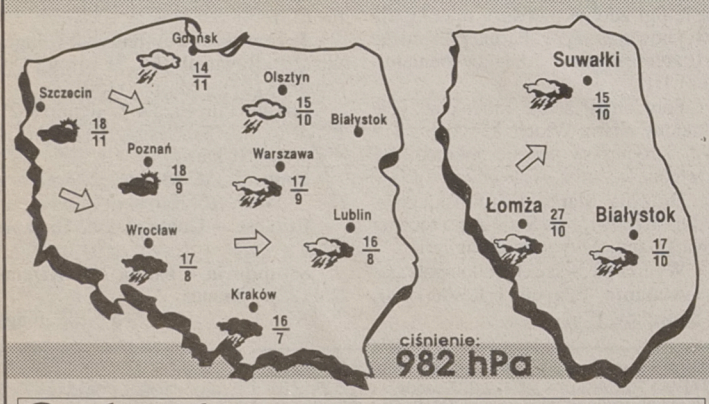

Podlasiak Sponsorem prognozy pogody jest sklep zajmujący się sprzedażą atestowanych wykładzin dywanowych, PCV i tapet. Białystok, Branickiego 17, tel. 327-417

tb