Wojewódzka Biblioteka Publiczna im. L. Grossa w Białymstoku
Czytelnia Czasopism

Wybory – 5 listopada

W wystąpieniu telewizyjnym, wczoraj o godz. 20 marszałek Sejmu Józef Zych ogłosił, że pierwsza tura wyborów prezydenckich odbędzie się 5 listopada. Drugą turę, jeśli do niej dojdzie, zaplanowano na 14 listopada br.

(PAP)

GAZETA
współczesna

Nr indeksu 350133

DZIENNIK REGIONALNY • Białystok, Giżycko, Łomża, Suwałki • Nr 173 (13325) • Czwartek, 7.09.95 r.

ISSN - 0137-9488 Nakład 27200 egz. Cena 50 gr (5.000 zł)

MINIMAX IV

- zdrapka i zakreślanka
- tylko 3 tygodnie zabawy
- główna wygrana – 5.077 zł

Kolumna konkursowa na str. 18.



„Biazet" płaci

Mimo że w ubiegłym tygodniu Rada Miejska Białegostoku odrzuciła wniosek Białostockiego Przedsiębiorstwa Elektronicznego „Biazet" SA o udzielenie gwarancji kredytowych na sumę 500 tys. zł, zarząd spółki prowadzi starania o uratowanie zakładu. Już dzisiaj o godzinie 12 rozpocznie się wypłacanie odpraw zwolnionym wcześniej pracownikom, tym którzy nie wystąpili na drogę egzekucyjną. Prawdopodobnie jeszcze w tym miesiącu zostanie ostatecznie zawarte bankowe postępowanie ugodowe.

W ubiegły poniedziałek Rada Miejska odrzuciła wniosek 19 radnych o udzielenie gwarancji kredytowych „Biazetowi". Wcześniej jednak komisje: Finansowo – Gospodarcza i do spraw Funkcjonowania Miasta pozytywnie oceniły wniosek spółki.

– Bardzo źle, że tak się stało. Po opiniach komisji można było zakładać, że sprawa zostanie załatwiona pozytywnie. Wydaje się jednak, że np. ze strony prezydenta Jurgiela od początku nie było chęci załatwienia sprawy. A przecież sprawa „Biazetu", to sprawa 500 zatrudnionych tu białostoczan – powiedział Roman Puciłowski, prezes „Biazetu".

Według opracowanego biznesplanu wynika, że otrzymanie 500 tys. zł umożliwiłoby wypracowanie za 4 ostatnie miesiące br. zysku rzędu 250 tys. zł. Bez pieniędzy IV kwartał może zamknąć się stratą. Prezes Puciłowski zapewnia jednak, że prowadzi rozmowy z jednym z banków w celu uzyskaniu kredytu bankowego. Dzień po odrzuceniu wniosku przez radnych, zarząd „Biazetu" podpisał kontrakt z niemiecką firmą Neozid na wyprodukowanie 360 tys. przekładników elektrycznych.

Ciąg dalszy na str. 3.

Remis z Rumunią

W eliminacyjnym spotkaniu piłkarskim do mistrzostw Europy reprezentacja Polski zremisowała w Zabrzu w Rumunią 0:0. Szanse Polaków na uczestnictwo w tej imprezie zmalały, ale nadal istnieją.

Relacja z meczu oraz inne wiadomości sportowe na str. 19, 20. (mag)

Jeśli spółdzielnie mieszkaniowe nie zastosują się do decyzji Ministerstwa Finansów – wyrzuć wodomierz

Oszczędni stracą?

Resort finansów zadecydował, że od początku 1996 roku wszystkie budynki przyłączone do sieci miejskiej będą musiały być wyposażone w liczniki ciepła. Bez nich lokatorzy nie będą mogli rozliczać się za ciepłą wodę według wskazań wodomierzy. Większość białostockich spółdzielni mieszkaniowych nie jest do tych zmian przygotowana.

Decyzja resortu finansów dotyczy tych, którzy mają w mieszkaniu wodomierze i za każdy zużyty metr sześcienny ciepłej wody płacą tyle, ile za zimną wodę – plus cenę urzędową za jej podgrzanie (obecnie wynosi ona 3,75 zł za msześć.).

Ministerstwo Finansów zdecydowało, że od przyszłego roku nie będzie ustalało ceny urzędowej za podgrzewanie wody, lecz zobowiązało administracje, aby do tego czasu zainstalowały w swoich budynkach dwa liczniki. Jeden mierzyłby rzeczywistą ilość ciepła zużytego do ogrzania mieszkania, a drugi ciepło potrzebne do podgrzania wody. Miałoby to zmusić spółdzielnie do inwestowania w urządzenia przynoszące oszczędności energii cieplnej. Zyskać mieliby na tym również lokatorzy, płacąc niższe rachunki za ciepło faktycznie zużyte do podgrzania wody według wskazń licznika na węźle. Jednak większości spółdzielni sytuacja taka nie zadowala i robią wszystko, aby datę wprowadzenia w życie rozporządzenia, przesunąć.

Jak mówią prezesi spółdzielni, większość budynków w Białymstoku potrzebuje kilku lat na docieplenie ścian, wymianę starych i zużytych instalacji wodnych. Dopiero potem pozwolić sobie można będzie na kosztowną modernizację węzłów cieplnych.

Spółdzielnie stanęły więc przed dylematem: jeśli nie zainstalują na czas liczników ciepła, narażą lokatorów na płacenie za wodę według metrażu mieszkań. Więc instalowane powszechnie w ostatnich latach wodomierze mogą okazać się bezużyteczne. Potwierdza to Romuald Kamieniecki, prezes białostockiej Spółdzielni Mieszkaniowej „Bacieczki":

– W ubiegłym roku zakończyliśmy licznikowanie wszystkich węzłów na odbiór wody, a teraz nowa historia – powiedział nam niezadowolony. – **Jeden licznik kosztuje 2.000-3.000 zł, a więc na naszą spółdzielnię potrzeba około 60 tysięcy zł. Zaległości czynszowe lokatorów sięgają przeszło 600 tysięcy i skąd spółdzielnia ma wziąć te pieniądze?**

Ciąg dalszy na str. 3.

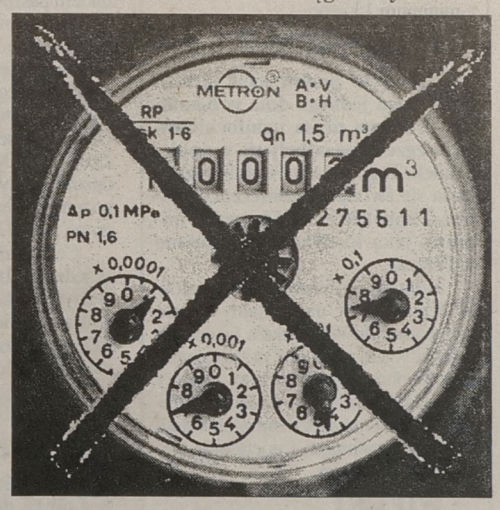

Koronacja w Studzienicznej

Z udziałem prymasa Glempa

17 września nastąpi koronacja obrazu Maryi z Dzieciątkiem znajdującego się w kościele w Studzienicznej koło Augustowa. W uroczystości weźmie udział ponad 50 kardynałów, arcybiskupów i biskupów. Koronacji dokona Prymas Polski, kardynał Józef Glemp. Asystować mu będą: Nuncjusz Stolicy Apostolskiej – abp Józef Kowalczyk, biskup łomżyński – Juliusz Paetz, bp Juczas Żemajtis z litewskiego Mariampola oraz biskupi Diecezji Ełckiej – ordynariusz Wojciech Ziemba i Edward Samsel.

Studzieniczna jest miejscem kultu Maryjnego od ponad 250 lat. Wierni najliczniej przybywają do sanktuarium w czasie odpustu w dniu Zesłania Ducha Świętego.

15 września, w Wigrach, o godz. 15, rozpocznie się dwudniowa 279. Konferencja Plenarna Episkopatu Polski, pierwsza na terenie Diecezji Ełckiej.

(m)

Zbiory zbóż są niższe niż przewidywano

Najlepiej w Suwalskiem

Zakończyły się żniwa. Niestety, zbiory zbóż są w naszym regionie niższe niż szacowano przed rozpoczęciem kampanii żniwnej. Wszędzie jednak urodzaj jest wyższy niż przed rokiem.

BIAŁOSTOCKIE

Szacunkowe plony zbóż, przewidywane przez Wojewódzki Urząd Statystyczny na ten rok, są nieco wyższe (23,8 q/ha) niż zbiory osiągnięte w ubiegłym roku (20,7 q/ha). Okazuje się jednak, że plony są niższe niż przewidywano, a na rynku brakuje ziarna, szczególnie jęczmienia.

Ciąg dalszy na str. 2.

Zamieszanie na granicy

Polska Agencja Prasowa podała informację o tym, że polskie MSZ zastanawia się nad uznaniem dwustronicowego dokumentu rosyjskiego za namiastkę paszportu i umożliwiającego mieszkańcom Obwodu Kaliningradzkiego przekraczanie polskiej granicy. Agencja powołując się na „Życie Warszawy" pisze, że do Polski mogliby wjechać praktycznie wszyscy obywatele nie wyłączając nawet tych, których obecnie nie wpuściłyby nasze służby graniczne. Chodzi m.in. o obywateli rosyjskich, którzy popełnili przestępstwo na terenie Litwy i nie są do tego kraju w ogóle wpuszczani. Z prośbą o uznanie zastępczego dokumentu paszportowego wystąpił do polskiego konsulatu przedstawiciel rosyjskiego MSZ w Kaliningradzie – twierdzi „ŻW".

Konsul generalny RP w Kaliningradzie, Jan Kostrzak, z którym skontaktowaliśmy się wczoraj, uważa prasowe informacje za wielkie nieporozumienie:

– Do naszego MSZ trafiło pismo, z moją odręczną notatką, które dotyczyło ułatwienia przejazdu przez Polskę dla Rosjan. Dotyczy to obywateli rosyjskich znajdujących się w Obwodzie Kaliningradzkim, którzy zgubili paszporty lub utracili je w jakiś inny sposób i chcą powrócić do swoich domów w głębi Rosji, głównie w południowej jej części. Osoby te otrzymują jednorazowy dokument, zawierający wszystkie potrzebne dane i zdjęcie, ale mają kłopoty przy przekraczaniu granicy litewskiej. Dlatego też strona rosyjska wystąpiła z prośbą o przepuszczenie Rosjan z jednorazowym dokumentem, zastępującym paszport, tranzytem przez terytorium Polski do granicy z Białorusią.

Konsul podkreśla, że chodzi wyłącznie o tranzyt dla stosunkowo małej grupy osób. W żadnym wypadku nie może być mowy o ułatwieniu życia dla przestępców.

(m)

BIUROWE
URZĄDZENIA
MATERIAŁY
MEBLE
SANTINA®
Białystok, ul. Mickiewicza 25
tel. 413-856 fax 323-446

jk

GAZETA współczesna

ZBADAJĄ TRENDY

Grupa najwybitniejszych polskich politologów i socjologów powołała Polski Sondaż Wyborczy (PSW). Zaangażowani w tę niezależną inicjatywę uczeni już wkrótce przeprowadzą pierwszą analizę stosunku Polaków do wyborów prezydenckich, na liczącej 4 tys. osób, losowej reprezentacji elektoratu.

Dr Radosław Markowski, wicedyrektor CBOS i kierownik Pracowni Badań Wyborczych Instytutu Studiów Politycznych PAN, który stoi na czele zespołu PSW powiedział PAP, że sondaże będą prowadzone przy okazji wyborów prezydenckich i parlamentarnych. Mają one na celu nie tylko obserwację bieżących wydarzeń oraz sytuacji politycznej i społecznej w tym okresie, lecz stałe rejestrowanie trendów wyborczych w kraju.

PREZES O PREZES

Prezes Zjednoczenia Chrześcijańsko – Narodowego, Ryszard Czarnecki powiedział wczoraj na konferencji prasowej w Katowicach, że ZChN, popierając kandydaturę prezes NBP, Hanny Gronkiewicz–Waltz na urząd prezydencki, „nie będzie prowadził negatywnej kampanii wobec Lecha Wałęsy, a gdyby on wszedł do II tury obok Kwaśniewskiego, ZChN wesprze Wałęsę".

Prezes NBP ma na Śląsku, według Czarneckiego, poparcie większe niż w stolicy. Lider ZChN powiedział, że przy dobrze przeprowadzonej kampanii wyborczej Gronkiewicz–Waltz może uzyskać w I turze ok. 20 proc. głosów, a minimum 15 proc.

10 EGZEKUCJI

Dziesięciu przestępców stracono w ciągu jednego dnia w Kantonie. Środowa prasa poinformowała, że egzekucje odbyły się w poniedziałek. Tego dnia w Pekinie rozpoczęła się światowa konferencja kobiet – największa ONZ–owska impreza, jaką kiedykolwiek zwołano w Pekinie.

Jednym z dominujących tematów konferencji jest uniwersalny charakter praw człowieka; duża liczba egzekucji w Chinach jest przedmiotem krytyki obrońców tych praw, którzy twierdzą, że chiński wymiar sprawiedliwości nie zapewnia adekwatnej ochrony niewinnym i pochopnie sięga po karę śmierci.

WIĘCEJ ZA ŻYWNOŚĆ

W III dekadzie sierpnia, w stosunku do dekady poprzedniej, przeciętne ceny żywności wzrosły o 0,6 proc. Był to pierwszy dekadowy wzrost cen artykułów żywnościowych notowany od połowy czerwca.

KRADLI MOST

Trzech mężczyzn na gorącym uczynku kradzieży mostu w miejscowości Barkowo (woj. wrocławskie) ujęli policjanci z komisariatu w Żmigrodzie.

Dariusz Z., Czesław B. i Bogdan K. przy pomocy palnika acetylenowego cięli konstrukcje metalowe mostu i ładowali je na samochód ciężarowy. Straty materialne spowodowane przestępczym działaniem oszacowano wstępnie na 200 zł.

(PAP)

Serdeczne podziękowania wszystkim, którzy wzięli udział w pogrzebie

JANINY STARCZYK

składa: RODZINA

gm-5887

Najlepiej w Suwalskiem

Cd. ze str. 1.

Państwowe Zakłady Zbożowe w Białymstoku skupiły w tym roku 15 tysięcy ton zbóż, z czego 2/3 to żyto, a tylko 1/3 – pszenica.

– Jest to kiepski rok, podobnie jak poprzedni – podsumowuje Henryk Łada, dyrektor PZZ–ów w Białymstoku. – **Negatywny wpływ na plony miała pogoda: mokry i zimny maj oraz suche i upalne lato. Wszystko to źle wpływa na uprawy.**

Nasz typowo żytni region nie ucierpi z braku tego podstawowego zboża, przewiduje się nawet, że będzie go więcej w stosunku do ub.r. o 2 kwintale z hektara. Najlepiej w tym roku udała się pszenica jara (32,1 q/ha). Jednak jęczmień trzeba będzie dokupywać.

– Sprzedajemy go tyle, ile skupujemy wszystkich zbóż – dodaje dyrektor Łada. **– Znów będziemy sprowadzali go ze Wschodu.**

Od tygodnia lub nawet dwóch, zakłady zbożowe jak i Białostocka Giełda Wschodnia nie skupiły ani kwintala jęczmienia.

– Podaż zbóż na giełdzie jest niewielka – jak oceniają maklerzy giełdy. – **Poszukiwana jest pszenica, zarówno paszowa jak i konsumpcyjna, bowiem rolnicy nie spieszą się z jej sprzedażą.**

Najbardziej jednak poszukiwany jest jęczmień. U nas uprawia się go mało, zarówno w regionie jak i w całej Polsce, a jęczmień jest przecież podstawowym składnikiem paszowym dla trzody i drobiu. Dużo firm sprowadza jęczmień z Ukrainy i Kazachstanu. Jednak tegoroczne zbiory zapowiadały się dobrze (27,8 q/ha – 23,4 q/ha w roku ubiegłym), więc firmy zrezygnowały z importu. Obecnie na Białostockiej Giełdzie Wschodniej tona jęczmienia kosztuje 260–300 zł, a przed trzema tygodniami, kiedy giełda sprzedała ostatnią jego tonę, cena wynosiła 245 zł. PZZ skupuje go po 270 zł za tonę.

Cena pszenicy na giełdzie wynosi 360 zł, jednak odbiorcy twierdzą, że jest to oferta zbyt wysoka. Skłonni są płacić 340 zł lub 350 za ziarno bardzo dobrej jakości. W PZZ cena pszenicy jest niższa – 340 zł. Kupują ją przede wszystkim młyny.

Żyto na giełdzie kosztuje 220–240 zł, a w PZZ 220 zł. **(BK)**

ŁOMŻYŃSKIE

Wojewódzki Urząd Statystyczny w Łomży dokonał już drugiego szacunku plonów. Średnia wydajność 4 zbóż z hektara, w porównaniu z pierwszym, wiosennym szacunkiem, jest nieco niższa i wynosi 24,4 q. Jest to jednak plon lepszy od ubiegłorocznego, kiedy zebrano 22,7 q.

Zbiory zbóż, według drugiego szacunku, wyniosły w województwie 531,3 tys. ton i są o prawie 40 tys. ton większe od ubiegłorocznych. Ich większość rolnicy przeznaczają na zaopatrzenie gospodarstw, wytwórni pasz i obrót targowiskowy. Tylko niewielki procent trafia do rezerw państwowych. W ub. roku Agencja Rynku Rolnego skupiła ok. 16 tys. ton, w tym roku zamierza skupić ok. 22 tys. ton.

W tej chwili obrót zbożem zamarł. Rolnicy dostarczali ziarno do magazynów tylko w pierwszej fazie żniw. W końcówce zboże było bardzo suche i może być przetrzymywane w warunkach zagrodowych. Rozpoczęło się wyczekiwanie na ruch cen. W tej chwili główni kupcy – ARR i PZZ – płacą, podobnie jak na początku sezonu, 340 tys za kwintal pszenicy i 220 tys. za żyto.

(MK)

SUWALSKIE

Według oceny Wydziału Rolnictwa UW, średnie plony zbóż w woj. suwalskim wynoszą 25 kwintali z hektara. Są o 15 proc. wyższe niż w ubiegłym roku. Spodziewano się jednak, że tegoroczne plony ukształtują się na poziomie 27 kwintali. Prognozy nie sprawdziły się, głównie za przyczyną lipcowej suszy.

Przeciętne ceny przy sprzedaży pszenicy wynoszą 32 zł za kwintal, a żyta ok. 21 zł. Jeśli ziarno spełnia wszystkie wymagania jakościowe – można otrzymać odpowiednio 34 zł i 22 zł.

Do 4 września PZZ skupiły, za środki Agencji Rynku Rolnego, 4.795 ton pszenicy i 4.344 t żyta. Inne podmioty (firmy prywatne, Gminne Spółdzielnie, itd.), prowadzące magazyny autoryzowane, zakupiły, na zlecenie ARR, 1.569 t pszenicy i 3.817 t żyta. Centrali Nasiennej na własne potrzeby sprzedano 994 tony pszenicy i 1.224 t żyta. Chodzi o ziarno kwalifikowane. Pozostałych zbóż (jęczmień i owies) dostarczono do magazynów CN 1.659 ton.

(m)

W 56. rocznicę napaści sowieckiej

Ofiarom agresji

17 września br. odsłonięty zostanie w Warszawie Pomnik Ofiar Agresji Sowieckiej 17 IX 1939 r. „Poległym i Pomordowanym na Wschodzie" – poinformował wczoraj na konferencji prasowej Wojciech Ziembiński, przewodniczący Fundacji Poległym i Pomordowanym na Wschodzie – inicjator powstania monumentu.

Powstały po 5–letnich staraniach pomnik zlokalizowano na skwerze przy ul. Muranowskiej. Wykonany z brązu, według projektu Maksymiliana M. Biskupskiego, przedstawiać będzie platformę sowieckiego wagonu deportacyjnego wypełnioną dziesiątkami krzyży i innych symboli religijnych. Całość wieńczyć będzie Krzyż Walecznych. Na podkładach kolejowych umieszczone zostaną nazwy miejscowości, w których więziono i mordowano Polaków. 50–tonowa rzeźba ustawiona zostanie w najbliższy wtorek. Uroczystość odsłonięcia Pomnika poprzedzi msza w Archikatedrze Św. Jana.

(PAP)

Przejście graniczne w Budzisku

Osobowe na papierze

Według doniesień niektórych mediów polskich i litewskich, 12 września polsko – litewskie przejście graniczne w Budzisku ma zostać otwarte dla ruchu osobowego. Tej wiadomości nie potwierdza jednak ani Ministerstwo Spraw Zagranicznych ani Komenda Główna Straży Granicznej.

Otwarcie przejścia granicznego w Budzisku dla ruchu towarowego nastąpiło 1 września 1993 r. Strona polska proponowała jednoczesne otwarcie go dla ruchu osobowego. Jednak Litwini nie wyrazili na to zgody. Motywowali to tym, że inwestycja nie została jeszcze zakończona. Otwarcie przejścia 12 września byłoby już trzecim zapowiadanym terminem pełnego otwarcia przejścia. Nic jednak na ten temat nie wie polskie MSZ.

– Wygląda na to, że strona litewska najpierw poinformowała swoje media, ale nie stronę polską – powiedział Andrzej Wasiuk, dyrektor Biura Kontroli Ruchu Granicznego Komendy Głównej Straży Granicznej w Warszawie. – **W tej chwili wiadomo, że przejście w Budzisku jest otwarte tylko dla ruchu ciężarowego. Dla osobowego zostanie otworzone dopiero po wymianie przez strony not dyplomatycznych.**

(semi)

NATO bombarduje, Duma rosyjska chce odwołać Kozyriewa

Serbski dwugłos

Samoloty NATO wznowiły wczoraj rano ataki na cele wojskowe Serbów bośniackich po przerwie spowodowanej złymi warunkami atmosferycznymi i uderzenia będą kontynuowane w dającej się przewidzieć przyszłości – oświadczył wczoraj w Neapolu dowódca sił NATO w Europie Południowej, admirał Leighton Smith.

Jak podała wczoraj PAP: **„Opcja pokojowa nie odpowiada wojskowym władzom Serbów bośniackich, a zróżnicowane poglądy dowódcy sił serbskich w Bośni gen. Ratko Mladicia i prezydenta Serbii Slobodana Miloszevicia na sposób rozwiązania kryzysu bośniackiego, są obecnie największym wyzwaniem dla procesu pokojowego"** – ocenił wczoraj w Belgradzie wiceprzewodniczący parlamentarnej partii opozycyjnej Obywatelski Związek Serbii Żarko Korać.

Zdaniem Koracia, polityczne kierownictwo Serbów w Bośni dostrzegło, iż przekroczyli oni „granice tolerancji wspólnoty międzynarodowej". Nie dostrzegły tego jednak władze wojskowe. W Belgradzie pojawia się wiele analiz podważających wiarygodność oskarżenia Serbów bośniackich o dokonanie niedawnej masakry ludności cywilnej w Sarajewie. Korać podtrzymał jednak pogląd, że śmiercionośny pocisk został wystrzelony przez Serbów bośniackich i stwierdził, że była to podjęta przez serbskich przywodców wojskowych w Bośni próba zablokowania rokowań pokojowych. „Sarajewo wystawione na barbarzyńskie działania, w wyniku których w ciągu czterech lat zginęło prawie 10 tys. ludzi, symbolizuje tę tchórzliwą politykę" – podkreślił Korać, dodając że „oblężenie miasta musi zostać przełamane".

Tymczasem Rada Dumy Państwowej Rosji zaproponowała prezydentowi Jelcynowi, by ten odwołał Andrieja Kozyriewa ze stanowiska ministra spraw zagranicznych. W przyjętym w środę oświadczeniu, kierowniczy organ izby ustawodawczej rosyjskiego parlamentu stwierdza, że Kozyriew i kierowany przez niego resort **„popełnili liczne poważne błędy, które doprowadziły do poniżającej porażki rosyjskiej dyplomacji na Bałkanach oraz do dyskredytacji Federacji Rosyjskiej i jej prezydenta"**.

Rada Dumy zaproponowała, aby prezydent podpisał przyjętą już 12 sierpnia przez izbę ustawodawczą i zaakceptowaną przez Radę Federacji ustawę o jednostronnym zniesieniu przez Rosję sankcji przeciwko Jugosławii oraz rozpatrzył celowość zawieszenia udziału Rosji w NATO–wskim programie „Partnerstwo dla Pokoju".

Kierownictwo rosyjskiej Dumy domaga się, aby przedstawiciel Rosji zażądał bezzwłocznego zwołania Rady Bezpieczeństwa ONZ w celu rozpatrzenia problemu masowej eksterminacji Serbów". Proponuje Jelcynowi przeprowadzenie konsultacji z Ukrainą i Białorusią w celu wypracowania wspólnego stanowiska wobec kryzysu bośniackiego. Oświadczenie Rady Dumy, którego projekt opracował przewodniczący Komitetu Dumy ds. międzynarodowych Władimir Łukin, nie jest wiążącym dokumentem i odzwierciedla jedynie stanowiska przewodniczących frakcji i grup.

Parlamentarna frakcja Liberalno–Demokratycznej Partii Rosji rozpowszechniła wczoraj specjalne oświadczenie w związku **„z otwartą agresją USA i NATO na Bałkanach"**, w którym deputowani z partii Żyrinowskiego proponują nie tylko „odwołanie ambasadorów Rosji ze wszystkich państw uczestniczących w agresji" i „zawieszenie członkostwa Rosji w ONZ", ale także wysłanie do Dubrovnika eskadry okrętów wojennych rosyjskiej Floty Bałtyckiej, „o co od dawna prosi Jugosławia".

(PAP)

EKSPRESEM

• W nocy, z wtorku na środę, z nie ustalonych przyczyn w jednym z zabudowań w Turośni Dolnej wybuchł pożar. Całkowitemu spaleniu uległa drewniana stodoła, 3 jednostkom straży pożarnej (12 osób) udało się uratować dwa budynki mieszkalne. Suma poniesionych przez właściciela strat wynosi 10 tys zł.

• Wczoraj funkcjonariusze Komendy Rejonowej w Ełku zatrzymali Romana W. ze Szczecina, który volkswagenem przewoził 2288 pakietów papierosów HB i West. Ich wartość oszacowano na 41,5 tys zł.

• W nocy, z wtorku na środę, nie ustaleni sprawcy skradli w Suwałkach czerwonego poloneza, nr rejestracyjny samochodu SUU 79–74, wartość – 5 tys. zł.

(bs)

Koniec „drużby"

Moskwa poinformowała Phenian, że wypowie układ zobowiązujący Rosję do interwencji zbrojnej w wypadku wojny z udziałem Korei Północnej – napisała w środę południowokoreańska agencja Yonhap, powołując się niesprecyzowane bliżej źródła dyplomatyczne.

Podobno rosyjskie MSZ powiadomi o tym dziś publicznie. Agencja Associated Press podkreśla, że oczekuje się, iż wypowiedzenie przez Moskwę układu z Phenianem zwiększy jeszcze napięcie między dawnymi sojusznikami, ale poprawi stosunki Rosji z Koreą Południową.

(PAP)

Żywiec coraz tańszy

Zwiększona podaż trzody chlewnej, a równocześnie ustabilizowany popyt na mięso oraz wędliny spowodowały spadek cen skupu wieprzowiny, płaconych rolnikom przez przedsiębiorstwa przemysłu mięsnego. Na początku bieżącego tygodnia zakłady płaciły dostawcom średnio za kilogram żywca wieprzowego 2,72 nowych zł, czyli o 3 grosze mniej aniżeli pod koniec sierpnia – poinformował w środę szef giełdy żywca i mięsa PEKPOL – Włodzimierz Gadomski.

W niektórych województwach, m.in. w poznańskim, ostrołęckim i ciechanowskim, gdzie podaż zwierząt wzrosła najbardziej, spadek cen skupu wyniósł nawet 10 gr. Zdaniem Gadomskiego, jednym z powodów spadku cen skupu, jest sprzedaż półtusz wieprzowych przez Agencję Rynku Rolnego, która oferuje mięso zakładom przetwórczym po konkurencyjnych cenach.

Najniższe ceny za dostarczony żywiec płacą przedsiębiorstwa przetwórstwa mięsnego w północno–wschodnich regionach kraju. M.in. zakłady w Brodnicy oferują rolnikom za trzodę 2,60 zł, w Białymstoku, Bydgoszczy, Gorzowie Wlkp., Olsztynie, Łukowie, Ełku, Ostrołęce – 2,65 zł.

Najwyższą cenę skupu trzody chlewnej oferowały na początku tygodnia zakłady mięsne w Opolu, które płaciły dostawcom 2,85 zł za kilogram tego żywca. W ocenie szefa giełdy żywca i mięsa PEKPOL, obecna cena skupu trzody chlewnej utrzyma się na tym samym poziomie przez najbliższe 2–3 tygodnie.

(PAP)

Kryzys łomżyńskiego eksperymentu

Szkoła bez uczniów

Pod znakiem zapytania stanęła przyszłość istniejącej w Łomży od 4 lat Społecznej Szkoły Podstawowej na Rybakach. Rada Szkoły rozwiązała w ostatnim tygodniu wakacji klasy IV–VI. 1 września rozwiązano klasę III. Zostały jedynie klasy 0–II. Liczba uczniów zmniejszyła się z ok. 60 do 17.

Bezpośrednią przyczyną kryzysu było podniesienie od 1 września czesnego o 100 proc. (do 250 zł). Podczas wakacji kilkanaście osób podjęło decyzję o przeniesieniu dzieci do szkół publicznych. Wobec zmniejszonej liczby uczniów nie było szans na dalsze finansowanie placówki.

Większość rodziców nie kryje rozgoryczenia z takiego obrotu sprawy.

– Jeszcze nie otrząsnęliśmy się po tym, co się stało – powiedziała jedna z matek. **– To była wspaniała szkoła, dużo dawała dzieciom. Aż trudno uwierzyć, żeby w 60–tysięcznym mieście nie znalazła się garść rodzin, która docenia właściwą edukację swych dzieci.**

Szkoła mogłaby funkcjonować bez konieczności drakońskiej podwyżki czesnego, gdyby miała ok. 100 uczniów. Jednak mimo rzeczywiście atrakcyjnego programu i akcji promocyjnej, z miasta nie było żadnego odzewu.

– Wydawało się, że placówka spełnia oczekiwania i będzie cieszyła się popularnością wśród zarabiających powyżej średniej krajowej – mówi Irena Najda, przewodnicząca „Solidarności" nauczycielskiej w Łomży; z inicjatywy Komisji Zakładowej Pracowników Oświaty NSZZ „S" szkoła powstała przed czterema laty.

Zdaniem przewodniczącej, program tej szkoły powinien być wręcz marzeniem wszystkich rodziców. M.in. zawierał 5 godzin języka angielskiego tygodniowo.

– Za 20 godzin miesięcznie prywatnemu nauczycielowi trzeba zapłacić co najmniej 2 mln zł – podkreśla I. Najda.

Ponadto odbywały się zajęcia z informatyki i ekologii oraz nauka pływania. Zamierzano wprowadzić język niemiecki. Szkoła zapewniała dzieciom obiady i opiekę do godz. 17.

– To nie jest tylko kwestia pieniędzy – mówi inna matka. **– W Łomży jest wystarczająca ilość ludzi, których stać by było na czesne. Szkoła upadła z powodu niedoceniania przez rodziców problemu kształcenia dzieci.**

W tym spostrzeżeniu zawiera się istota dramatu osób zaangażowanych w tworzenie szkoły. „Bariera mentalna" w skrajnych przypadkach objawia się np. w przeświadczeniu, że szkoła „elitarna" kształci „odmieńców". **– Trzymają ich pod kloszem, wbijają do głowy Bóg wie co** – mówią o placówce na Rybakach łomżyńscy przeciwnicy „elitarności". **– Lepiej, żeby dziecko chodziło do normalnej szkoły, to wtedy będzie normalne. W trudniejszych warunkach zahartuje się, a to się przede wszystkim w życiu liczy.**

Sympatycy szkoły nie poddali się jeszcze do końca. Po nagłej rezygnacji Marii Ferenc, Rada Szkoły powierzyła funkcję dyrektora, Stanisławowi Bagińskiemu, który od nowa rozpoczął walkę o uczniów. M.in. ogłosił nabór do grupy przedszkolnej 5–latków. Zabiega też o pomoc finansową władz miasta.

(MK)

Cenzurki dla administracji

W środę, Sejmik Samorządowy Województwa Białostockiego dokonał oceny administracji rządowej w latach 1993–95.

Wczorajsza sesja Sejmiku Samorządowego Województwa Białostockiego rozpoczęła się jednak od informacji o działalności wojewody białostockiego w 1994 r. i w I półroczu 1995 r. Wśród pozytywnych tendencji, które odnotowano w tym okresie, wojewoda białostocki, Andrzej Gajewski, wymienił m.in. rozwój sektora prywatnego i zmniejszenie się liczby bezrobotnych. Rozwija się także współpraca międzynarodowa, trwają prace nad Strategią Rozwoju Województwa Białostockiego. Zdaniem A. Gajewskiego nie udało się natomiast zatrzymać spadku produkcji sprzedanej i liczby oddawanych mieszkań. W województwie zmniejszyły się też nakłady na budowę i utrzymanie dróg.

– W tej chwili środki finansowe wystarczają na utrzymanie dróg zaledwie w stopniu dostatecznym. W związku z tym przyszłoroczny budżet województwa będzie proponował gminom wspólne finansowanie budowy dróg – powiedział Andrzej Gajewski.

Dodajmy, że spadek nakładów na utrzymanie dróg związany jest z koniecznością przeznaczenia większości środków przewidzianych w budżecie województwa na inwestycje i na budowę przejścia granicznego w Bobrownikach. W tej budowie A. Gajewski upatruje zresztą szansę na rozwój gospodarczy gmin, znajdujących się w jego najbliższym sąsiedztwie.

Informację wojewody skrytykował jedynie Kazimierz Pieńkowski, delegat z Białegostoku. Uznał on, że w tej chwili Sejmik Samorządowy nie ma np. żadnego wpływu na tworzenie budżetu województwa, a to nie ma nic wspólnego z samorządnością.

Sejmik Samorządowy przyjął także uchwałę, w której ocenił działającą na terenie województwa białostockiego administrację rządową. Uchwała została opracowana na podstawie 35 odpowiedzi na specjalne ankiety, które zostały rozesłane do 55 gmin województwa białostockiego. Wojewoda został oceniony na 4,2 punkta (w skali od 2 do 5), ale jego notę obniża fakt, że zbyt rzadko gości w gminach. Sejmik Samorządowy uznał także, że Urząd Wojewódzki nadal powinien poszukiwać środków finansowych, które byłyby przeznaczone na służbę zdrowia.

Wśród wydziałów Urzędu Wojewódzkiego najlepiej wypadły: Wydział Spraw Obywatelskich i Wydział Ochrony Środowiska. Najniżej oceniono Wydział Rolnictwa i Gospodarki Żywnościowej, sugerując nawet jego likwidację. Zdaniem delegatów na Sejmik Samorządowy konieczna jest również poprawa działalności m.in. Dyrekcji Okręgowej Dróg Publicznych, Kasy Rolniczego Ubezpieczenia Społecznego, Polskich Kolei Państwowych, Telekomunikacji Polskiej S.A. i Zakładu Energetycznego. Wiele zastrzeżeń skierowano także pod adresem Kuratorium Oświaty i Wychowania.

(RR)

Marsz modlitewny w Białymstoku

Modląc się protestują

Pod hasłem „Otoczyć wspólną modlitwą kobiety zgromadzone w Pekinie" odbył się wczoraj w Białymstoku marsz modlitewny spod Katedry do kościoła św. Rocha.

Organizatorem marszu była Rada Ruchów i Stowarzyszeń Katolickich Archidiecezji Białostockiej, która zaniepokojona „przedmiotowym pojmowaniem funkcji kobiety we współczesnym społeczeństwie", zawartym w rządowym raporcie, przygotowanym na chińską konferencję, postanowiła w ten sposób dać wyraz swojego zatroskania. Po wieczornej mszy św. jej uczestnicy, ze świecami i transparentami wzywającymi do modlitwy, przeszli do kościoła św. Rocha.

(GP)

O problemach Białorusinów

W województwie białostockim odbędzie się wyjazdowe posiedzenie Komisji Mniejszości Narodowych i Etnicznych przy Sejmie Rzeczpospolitej Polskiej.

Jutro goście będą rozmawiać na odrębnych posiedzeniach z przedstawicielami Białoruskiego Towarzystwa Społeczno-Kulturalnego i Związku Białoruskiego. Ponadto członkowie Komisji zwiedzą w piątek Muzeum w Hajnówce oraz odwiedzą Szkołę Podstawową i Liceum Ogólnokształcące z białoruskim językiem, jako dodatkowym przedmiotem nauczania, w Bielsku Podlaskim.

Na zakończenie sesji wyjazdowej Komisja spotka się z wojewodą białostockim i prezydentem Białegostoku.

MN

Pobiegaj w Koźle

VI Kolneńskie Biegi Jesieni odbędą się tradycyjnie w trzecią niedzielę września (17 bm.) na terenach wokół bazy harcerskiej w Koźle. Organizatorzy zapraszają dzieci i dorosłych.

Organizatorami imprezy, która ma już swoją markę, są Ognisko TKKF „Rekord" i Komenda Hufca ZHP W Kolnie. W ub. roku zgromadziła ona 2,5 tys. osób. Regulamin umożliwia start w 9 kategoriach wiekowych na 11 dystansach (od 200 do 3450 m).

Organizatorzy zapewniają dojazd uczestnikom z Kolna do Koźla. Lista zgłoszeń do każdego biegu będzie zamykana na 10 minut przed startem.

(MK)

„Biazet" płaci

C.d. ze str. 1.

Odprawy i ugoda

Dzisiaj rozpocznie się wypłacanie odpraw dla zwalnianych pracowników. W II kwartale br. zwolniono bowiem prawie 250 osób. Zakład przez dwa miesiące czekał na 650 tys. zł z funduszy Banku Światowego. Teraz rozpocznie niezwłoczne wypłacanie odpraw w całości wraz z pełnymi odsetkami. Dotyczy to jednak tylko tych, którzy nie wystąpili na drogę sądową. Roszczenia takich osób nie będą teraz zaspokajane.

Z kolei 22 października nastąpi spotkanie wierzycieli „Biazetu". Najprawdopodobniej zostanie wówczas ostatecznie zawarte bankowe postępowanie ugodowe, którego przeprowadzeniem zajmuje się białostocki Oddział Pekao S.A. „Biazet" jest winny wierzycielom ponad 200 mld starych zł. W postępowaniu ugodowym zakład proponuje umorzenie odsetek w całości oraz w 80 procentach reszty wierzytelności. Pozostałe 20 proc. wierzytelności mogliby odebrać w postaci akcji zakładu lub 10 proc. w gotówce i 10 proc. w akcjach. Największe długi firma ma wobec Pekao S.A., Skarbu Państwa, Zakładu Ubezpieczeń Społecznych, Banku Inicjatyw Gospodarczych, Śląskiej Fabryki Kabli i Załomu Szczecin.

Najbardziej skomplikowaną sprawą będzie oddłużenie wobec ZUS – u, który z mocy prawa nie może przystąpić do bankowego postępowania ugodowego. „Biazet", który jest winny ZUS–owi 4 mln zł, wystąpił o restrukturyzację zadłużenia. W tej chwili oczekuje na odpowiedź od warszawskiej dyrekcji ZUS.

(semi)

Oszczędni stracą?

C. d. ze str. 1.

Prezes twierdzi jednak, że trzeba coś robić i w miarę możliwości liczniki będą instalowane. **– Przecież członkowie przyjdą do nas z pretensją, a nie do ministerstwa** – dodał prezes. **– I tak na pewno będzie z tego awantura. Myślę, że większość spółdzielni nie zdąży podporządkować się rozporządzeniu.**

Według prezesa Słonecznego Stoku jedynym rozwiązaniem będzie przesunięcie daty wejścia w życie rozporządzenia.

– To jednak nie zależy tylko od nas. Zaczniemy więc powoli od docieplania budynków – mówi Sergiusz Plewa, prezes spółdzielni. **– Potem, w miarę środków, będziemy wstawiać liczniki.**

Podobnie jest w Rodzinie Kolejowej. Jak nam powiedziała Halina Babicka, kierownik działu GZM, spółdzielnia nie ma pieniędzy na instalowanie dodatkowych liczników.

W komfortowej sytuacji jest jedynie, jak się dowiedzieliśmy, Spółdzielnia Mieszkaniowa „Elemencik", która wszystkie węzły cieplne już opomiarowała.

BARBARA KLEM

Zbierają się metalowcy

Dziś, o godz. 14., w świetlicy Fabryki Przyrządów i Uchwytów „BISON-BIAŁ" S.A. przy ul. Łąkowej w Białymstoku, odbędzie się zebranie organizacyjne przedstawicieli wszystkich zakładów pracy branży metalowo-maszynowej NSZZ „Solidarność" naszego regionu.

W programie zebrania będzie między innymi utworzenie Sekcji Regionalnej Metalowców NSZZ „Solidarność" w celu skuteczniejszej obrony naszych interesów. W zebraniu będą uczestniczyć między innymi przewodniczący i wiceprzewodniczący Sekcji Krajowej Metalowców, a także przedstawiciele Zarządu Regionu Białystok NSZZ „Solidarność".

Wszystkich zainteresowanych organizatorzy serdecznie zapraszają.

Dziś Bielsk Podlaski, a w weekend – Białystok

Akcja przeszła oczekiwania

Prawie 14 litrów krwi oddali wczoraj mieszkańcy Nurca Stacji. Donacji poddało się 30 osób, z których 13 po raz pierwszy.

Pracownicy siemiatyckiego punktu krwiodawstwa, którzy zabezpieczali stronę organizacyjną akcji, pracowali do późnych godzin popołudniowych. Ich zdaniem zainteresowanie akcją przerosło wszelkie oczekiwania.

– Ludzie bardzo chętnie oddają krew, mają świadomość, że mogą pomóc innym, a to bardzo cieszy – mówi N. Łopaciuk, kierownik punktu krwiodawstwa w Siemiatyczach. **– Byli również żołnierze z pobliskiej jednostki.**

Dziś ambulans będzie w Bielsku Podlaskim, gdzie w parku przy muszli koncertowej (ul. Poniatowskiego), już od godz. 9. chętni będą mogli oddać krew. Natomiast do Białegostoku dotrze on w piątek i zatrzyma się w naszym mieście przez cały weekend. Zatem 8 września „laboratorium na kółkach" będzie już od godz. 8. przyjmowało chętnych przed Państwowym Szpitalem Klinicznym. Z kolei w sobotę i w niedzielę (od godz. 9.), na Rynku Kościuszki, przed Powszechnym Bankiem Krdytowym SA, chcący honorowo oddać krew, będą badani w pomieszczeniach kuratorium, które na ten czas zostaną udostępnione Polskiemu Czerwonemu Krzyżowi.

W poniedziałek ambulans będzie w Łapach, na parkingu przed Urzędem Miejskim.

Zapewne wszystkich honorowych dawców ucieszy wiadomość, że jest szansa, iż wkrótce zostanie uchwalona ustawa o krwiodawstwie i krwiolecznictwie, ponieważ Rada Ministrów zaakceptowała w miniony wtorek jej główne założenia.

W przygotowywanym projekcie ustawy mówi się o trzech celach, które powinna ona zagwarantować: bezpieczeństwo otrzymującego krew lub preparaty krwiopochodne; oszczędność preparatów krwi i samej krwi; honorowe nieodpłatne krwiodawstwo.

Krew powinna być oddawana wyłącznie honorowo, dlatego w ustawie nie dopuszcza się opłat za krew (jedynie w wyjątkowych sytuacjach). Honorowe krwiodawstwo powinno opierać się na solidaryzmie społecznym i dlatego dawca nie powinien być specjalnie wynagradzany. W projekcie jednak znajdują

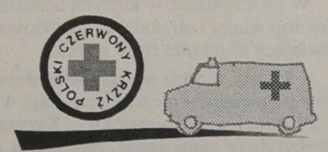

się pewne gwarancje dotyczące uprawnień dawców, m.in. w zakresie wyrównania poniesionych przez nich kosztów. Chodzi szczególnie o rekompensatę wydatków poniesionych na dojazdy oraz zarobku utraconego z tytułu nieobecności w pracy, jak też zagwarantowanie posiłku regeneracyjnego. Przewiduje się także możliwość przyznania honorowych odznaczeń dawcom i uprawnień, które umożliwią im nabywanie leków poza kolejką oraz zwolnienie z niektórych opłat w proponowanym systemie ubezpieczeń zdrowotnych. Przy tej okazji Ministerstwo Zdrowia zapowiada zmniejszenie liczby punktów krwiodawstwa, ale te, które pozostaną, będą lepiej wyposażone. Ma też funkcjonować system ruchomych punktów pobierania krwi – ambulanse.

GP

SUWAŁKI
AUGUSTÓW
EŁK
GIŻYCKO
GOŁDAP
OLECKO
PISZ
SEJNY
WĘGORZEWO



W suwalskiej „piątce"

Uczeń przed komputerem

Przed kilkoma dniami w Szkole Podstawowej nr 5 w Suwałkach (osiedle „Północ") otwarto pracownię komputerową. W pracowni jest siedem zestawów komputerowych.

W pierwszej kolejności będą z nich korzystać uczniowie klas ósmych w ramach przedmiotu „Praca i technika", zawierającego m.in. elementy informatyki. Zajęcia odbywają się w 14-osobowych grupach. Dyrekcja szkoły zamierza poszerzyć zakres działalności nowej pracowni także o zajęcia pozalekcyjne. W planach jest też organizowanie kursów komputerowych dla nauczycieli i pracowników oświaty.

Komputery zostały kupione przede wszystkim za pieniądze Komitetu Rodzicielskiego oraz dzięki hojności sponsorów. Wiele prac (remont sali, stoliki) wykonano własnym sumptem.

(m)

Procentowy pociąg

Czterech podróżnych (Rosjanie i Litwini) przewoziło w pociągu relacji Grodno-Gdynia 100 litrów spirytusu, pochodzącego z przemytu. Wartość trunkowego bagażu wyniosła 2.720 zł. Cudzoziemcy „wpadli" we wtorek w trakcie kontroli, przeprowadzonej przez policjantów z kolejowego komisariatu w Ełku.

(m)

Kradną jałówki

W nocy, z wtorku na środę, w Suwalskiem skradziono cztery jałówki.

Z pastwiska w Łumbiach zginęły trzy zacielone jałówki, których wartość właściciel oszacował na 3 tys. zł. W Jasionowie, gm. Szypliszki, też z pastwiska, złodzieje zabrali jedną jałówkę. Poszkodowany rolnik wycenił swoją stratę na 350 zł.

(m)

Zabrali mydło i złamali nogę

Przy ul. 1 Maja w Suwałkach dwóch mężczyzn napadło na mieszkańca Suwałk. Pobili go i zabrali reklamówkę z... kostką mydła i proszkiem do prania. Policja zatrzymała jednego ze sprawców, którym okazał się 35-letni Jan K. z Białegostoku. Drugiemu napastnikowi udało się uciec. Poszkodowanego, ze złamaną nogą, umieszczono w szpitalu.

(m)

Amoniak wycieknie w Sejnach

Ćwiczenia Obrony Cywilnej, które zostaną przeprowadzone na terenie Sejn oraz w gminach: Sejny, Puńsk, Giby i Krasnopol zaplanowano na dwa dni – 8 i 9 września. Weźmie w nich także udział grupa z litewskiego Mariampola.

Nad przebiegiem ćwiczeń czuwać będzie specjalny zespół składający się z wójtów, sołtysów i burmistrza Sejn.

W gminie Sejny dojdzie do pokazu ochrony gospodarstwa rolnego przed działaniem opadów promieniotwórczych. Natomiast w gminach Krasnopol i Giby uczestnicy ćwiczeń będą gasić pozorowany pożar lasów. Puńskowi przypadła rola logistycznego zabezpieczenia działań obronnych. W Sejnach na miejsce ćwiczeń wybrano Spółdzielnię Mleczarską, w której ma wystąpić wyciek amoniaku.

(m)

Pożegnanie z żaglami

Pod tym hasłem rozpoczną się jutro, na jeziorze Kisajno, trzydniowe regaty jachtowe, które organizują m.in. Urząd Miasta Giżycko, Związek Harcerstwa Polskiego, Giżyckie Stowarzyszenie Żeglarskie i Dowódca 15. Giżyckiej Brygady Zmechanizowanej.

Regaty rozgrywane będą w czterech klasach: jachtów otwartopokładowych, „730", „620" oraz w klasie „Open". Żeglarze rywalizować będą o Mistrzostwo Chorągwi Warmińsko–Mazurskiej ZHP i o Memoriał Jana Burczyńskiego. Zapisy uczestników regat będą przyjmowane do piątku, do godziny 14,00, w Wojskowym Domu Wypoczynkowym nad jeziorem Kisajno.

(k.z.)

ŁOMŻA
CIECHANOWIEC
GONIĄDZ
GRAJEWO
KOLNO
SZCZUCZYN
WYSOKIE MAZOWIECKIE
ZAMBRÓW



„Sivina" wróciła z Aarhus

Pozostał niedosyt

Z Aarhus w Danii wrócił wczoraj Carny Teatr Sivina II Tomasza Brzezińskiego, gdzie brał udział w dorocznym festiwalu sztuki.

Festiwal ten organizowany jest co roku we wrześniu w ramach Dni Aarhus. Impreza ma wielki rozmach, patronuje jej królowa Danii Małgorzata II. Zapraszani są na nią goście z całego świata. Zaproszenie dla Siviny napłynęło po ubiegłorocznej wizycie w Łomży burmistrza Aarhus.

– Graliśmy czterokrotnie spektakl „Miniatury" – powiedział wczoraj T. Brzeziński. **– Zarówno sztuka, jak i dzieci, zrobiły furorę u gościnnych, pogodnych i serdecznych gospodarzy Aarhus. Osobiście czuję jednak lekki niedosyt. Siviny, ze względów organizacyjnych, nie obejrzała szersza publiczność. „Przydzielono" nam niewielką salkę miejscowego teatru, w której scena nie nadawała się dla naszych celów. Zmuszony byłem umieścić publiczność na scenie i grać na widowni. Występy przed liczniejszą publicznością, z udziałem królowej, odbywały się w reprezentacyjnej sali miasta.**

T. Brzeziński jest jednak przekonany, że „kto trzeba", Sivinę zobaczył. Świadczyły o tym m.in. wypowiedzi przedstawicieli władz Aarhus, którzy zapowiadali, że zaproszą zespół w przyszłym roku.

Pobyt w Aarhus sponsorowało tamtejsze przedsiębiorstwo gospodarki komunalnej. Dzieci mieszkały w ośrodku szkoleniowym straży pożarnej, którego standard, zdaniem T. Brzezińskiego, nie odbiegał od 3–gwiazdkowego hotelu.

(MK)

Łomżyńskie hospicjum apeluje o wsparcie

Umierać w spokoju

Hospicjum Łomżyńskiego Towarzystwa Przyjaciół Chorych pw. Świętego Ducha dysponuje niewielkim lokalem przy ul. Rybaki. Dwie małe sale pozwalają na przyjęcie zaledwie sześciu pacjentów. Placówka zapewnia im doskonałą opiekę medyczną, a co ważniejsze – pomaga pokonać ból i lęk w obliczu nadchodzącej śmierci.

W istniejącym od 19 miesięcy hospicjum kresu życia doczekało prawie 60 pacjentów. Tymczasem placówka walczy o swą egzystencję, borykając się z ciągłymi kłopotami finansowymi. Utrzymywana jest ze składek wolontariuszy Towarzystwa, zasądzonych na cele publiczne darowizn oraz składek osób prywatnych i instytucji. Opublikowany w prasie apel o pomoc finansową pozostał bez odzewu. Hospicjum wykonuje także usługi w zakresie domowej opieki nad chorymi.

Inicjatorka utworzenia łomżyńskiego hospicjum, Teresa Steckiewicz, stara się o przydział nowego lokalu lub pozwolenie na budowę nowego budynku. Ma nadzieję, że władze miasta i społeczeństwo zrozumieją potrzebę istnienia i rozbudowy tej placówki.

(JKS)

Ćwiczenia straży pożarnej – „Bug '95"

Niebezpieczne pięćdziesiąt kilometrów

Ćwiczenia straży pożarnej pod kryptonimem „Bug '95" odbyły się wczoraj w Maćkowiczach gm. Mielnik, gdzie na rzece Moszczonie (dopływie Bugu) zaaranżowano wyciek ropy z pobliskiego ropociągu „Przyjaźń".

W ćwiczeniach, w których uczestniczyło ponad 100 pracowników ropociągu i strażaków, zastosowano nowoczesny sprzęt umożliwiający zbieranie ropy z rzeki.

– Mamy w województwie białostockim pięćdziesiąt kilometrów ropociągu – mówi komendant wojewódzki Państwowej Straży Pożarnej w Białymstoku – Krzysztof Wojtecki. **– Stanowi to bardzo duże zagrożenie, zwłaszcza, że w bezpośrednim niemal sąsiedztwie przepływa Bug. Musimy więc być przygotowani na wszelkie, nawet ekstremalne, sytuacje.**

Obserwujący ćwiczenia wójt gminy Mielnik – Eugeniusz Wichowski – zapewnił nas, że śpi spokojnie, ponieważ wie, że ropociąg jest dobrze zabezpieczony.

– Jeśli zajdzie potrzeba, jestem w stanie w ciągu godziny „poderwać" całą obronę cywilną. Pierwsza grupa ratownicza będzie gotowa już po trzydziestu minutach od chwili alarmu – twierdzi wójt.

(h)

Fot. ANDRZEJ ZGIET







Wkrótce w Knyszynie

Wzorcowe wysypisko

W drugiej połowie września br. w Knyszynie zostanie oddane do użytku nowe wysypisko śmieci. Będą tu składowane odpady stałe z miasta i pobliskich miejscowości. Okres jego eksploatacji planuje się na minimum 20 lat.

Budowa wysypiska, to inwestycja priorytetowa w gminie. Stare od dawna było już przepełnione i nie spełniało swoich funkcji. Rada Miasta zdecydowała więc, że najpierw powstanie nowe wyspisko, a w dalszej kolejności oczyszczalnia ścieków.

Nowe wysypisko śmieci znajduje się za Knyszynem, w kierunku Moniek, w pobliżu kolonii Piaski. Z trzech stron otaczają go lasy. Z jednej graniczy z gruntami prywatnego właściciela, który wyraził zgodę na takie sąsiedztwo. Powstanie strefa ochronna, którą utworzą dodatkowo zasadzone drzewa. Była to jedyna do przyjęcia lokalizacja tej inwestycji. Budowę rozpoczęto w listopadzie ub.r.

– Jest to wysypisko z prawdziwego zdarzenia – mówi burmistrz Knyszyna, Andrzej Matyszewski. – **Odpowiada wszystkim wymogom wynikającym z ustawy o ochronie przyrody. Zgłosiliśmy go nawet do konkursu na najlepsze wysypisko śmieci, ogłoszonego przez Narodowy Fundusz Ochrony Środowiska i Gospodarki Wodnej w Warszawie.**

Składa się ono z 5 sektorów. Pierwsze 3 zostały już wykonane, pozostałe będą wykańczane w miarę potrzeb w następnych latach. Podłoże wysypiska jest odwodnione i wyłożone folią, przeprowadzono też drenaż terenu. Przygotowane jest zaplecze gospodarcze i wybudowana droga dojazdowa. Obecnie trwa tzw. kosmetyka terenu, czyli sprzątanie, grodzenie itp. Przekazanie obiektu do eksploatacji planowane jest w drugiej połowie września.

Będą tu składowane odpady stałe z miasta i okolicznych miejscowości. Nieczystości płynne wywożone są na wysypisko w Krypnie. Gmina ponadto wykupiła 5 ha ziemi bezpośrednio przed wysypiskiem z przeznaczeniem – w przyszłości – na sortowanie materiałów, które będą tu dowożone z 5 wysypisk wiejskich.

Koszt całej inwestycji zamknął się kwotą 3,7 mld starych zł plus VAT. Część środków – 20 mln st. zł dotacji i 50 mln st. zł kredytu, przyznał Wojewódzki Fundusz Ochrony Środowiska i Gospodarki Wodnej w Białymstoku oraz 1 mld 22 mln st. zł – NFOŚiGW w Warszawie. Pozostałe fundusze pochodziły z budżetu gminy.

– Przy wysypisku śmieci planujemy zatrudnienie jednej osoby – mówi A. Matyszewski. – **Będzie ona pilnowała obejścia oraz porządku. Do końca bieżącego roku korzystanie z wysypiska będzie na pewno bezpłatne. Potem rozważymy możliwość wprowadzenia niewielkich opłat.**

Obecnie Knyszyn przygotowuje się do następnych proekologicznych przedsięwzięć. Jeszcze w tym roku planowane jest ogłoszenie przetargu na dokumentację oraz wykonanie oczyszczalni ścieków, tak, aby w przyszłym roku można było rozpocząć prace. Na rekultywację natomiast czeka stare wysypisko śmieci.

(bs)

Fot. M. Kość

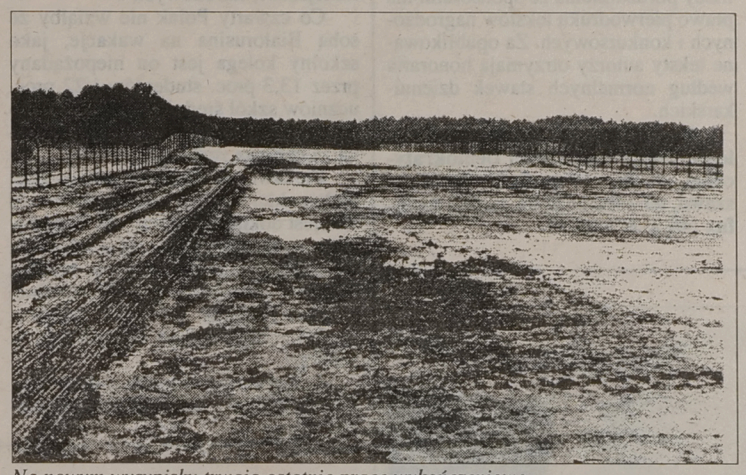

Na nowym wysypisku trwają ostatnie prace wykończeniowe

Państwowy Fundusz Rehabilitacji Osób Niepełnosprawnych rozszerza działalność

Brakuje ludzi i komputerów

Państwowy Fundusz Rehabilitacji Osób Niepełnosprawnych swoim zakresem działań i oferowanej pomocy obejmuje coraz większą grupę osób, dla których został powołany. Nowe władze Funduszu chcą doprowadzić do przyspieszenia i zdecentralizowania podejmowania decyzji oraz ułatwić pracę w ośrodkach terenowych, które narzekają na brak kadry i odpowiedniego sprzętu.

Na naradzie kierowników i przedstawicieli wojewódzkich ośrodków do spraw zatrudnienia i rehabilitacji osób niepełnosprawnych, poza przedstawieniem się nowego kierownictwa Funduszu mówiono przede wszystkim co zrobić, aby ułatwić pracę w ośrodkach.

– Kierownicy narzekali na brak odpowiedniej liczby personelu w porównaniu do osób niepełnosprawnych, których mają obsługiwać – powiedziała „Gazecie" uczestnicząca w naradzie Nell Czajkowska–Borowska, kierownik białostockiego ośrodka. – **Mówiliśmy też o braku sprzętu – komputerów – oraz jednolitego programu, który przystosowany byłby do potrzeb Funduszu.**

Działający już czwarty rok PFRON w coraz większym stopniu zaspokaja potrzeby osób niepełnosprawnych m.in. przez rozszerzanie oferty pomocy – „Program samochodowy" lub organizowanie ogólnopolskiej sieci wypożyczalni sprzętu rehabilitacyjnego (główna idea tego przedsięwzięcia polega na wypożyczeniu drogiego sprzętu potrzebnego na określony czas bez konieczności jego zakupu). Pierwszą wypożyczalnię tego typu uruchomiono w Warszawie, drugą – 1 września – w Białymstoku. Ponadto władze Funduszu dążą do nawiązania współpracy z PKP, której efektem ma być przystosowanie kolei do przewozu osób niepełnosprawnych.

Do osiągnięć PFRON zaliczyć należy też utworzenie Ośrodka Doradztwa Technicznego i opracownie pierwszej w Polsce komputerowej bazy danych o zakładach pracy chronionej i produkowanych przez nich wyrobach. Poza tym ośrodek opracował też bazę REHADAT, która zawiera opis i dokumentację fotograficzną modelowego dostosowania stanowisk pracy do potrzeb osób niepełnosprawnych z różnymi rodzajami dysfunkcji. Drugim elementem REHADAT jest największa w Polsce baza danych o sprzęcie rehabilitacyjnym, ortopedycznym i pomocach osobistych, bogato ilustrowana zdjęciami i rysunkami. Dzięki niej można szybko odszukać potrzebny sprzęt produkcji krajowej i zagranicznej oraz skorzystać z posiadanych adresów.

GP

Nielegalne uprawy maku i konopi w woj. białostockim

Mniej niż przed rokiem

Działania policji przeciwko przestępstwom związanym z nielegalnymi uprawami maku i konopi doprowadziły do zlikwidowania w woj. białostockim ponad 10 000 metrów kwadratowych zasiewów maku oraz 10,5 metrów kw. zasiewów konopi. Ogółem wszczęto przeciwko plantatorom 105 postępowań przygotowawczych.

Największe uprawy zlikwidowano w rejonie działania KRP Białystok, wszczynając przeciwko ich właścicielom 48 postępowań przygotowawczych. Największa ujawniona uprawa obejmowała prawie 5 tys. metrów kw., inne dwie powyżej 1 tys. metrów kw.

Ujawnione nielegalne uprawy konopi znajdowały się w rejonie działania I Komisariatu Policji w Białymstoku.

W rejonie działania KRP w Bielsku Podlskim największe uprawy maku obejmowały 350 i 250 metrów kw. powierzchni. W rejonie działania KRP Hajnówka wszczęto 35 postępowań. Największa uprawa obejmowała powierzchnię 60 metrów kw., łącznie zlikwidowano 630 metrów kw. uprawy maku. W rejonie działania KRP Sokółka zlikwidowano uprawy o powierzchni 870 metrów kw. (największa uprawa 240 metrów kw.).

W porównaniu do ubiegłego roku zaznaczył się nieznaczny spadek likwidowanej powierzchni zasiewów, mniej również wszczęto postępowań. W ub. roku postępowania wszczęto przeciwko 185 właścicielom upraw maku i 3 konopi.

(aż)

Pamięci Wiktora Konopki

Uroczyście w Grzędach

W piątek odbędzie się uroczystość obchodów 51. rocznicy Bitwy na Grzędach, organizowana przez Zarząd Obwodu Światowego Związku Żołnierzy Armii Krajowej w Grajewie. Poświęcona będzie poległym w bitwie: dowódcy partyzanckiemu 9. Pułku Strzelców Konnych – rotmistrzowi Wiktorowi Konopce i żołnierzom tego pułku. Wyjazd uczestników do Grzęd o godz. 10.45 sprzed Klubu na ul. Wojska Polskiego 61 B. W programie: wręczenie awansów i odznaczeń byłym żołnierzom AK, msza polowa celebrowana przez księdza biskupa dr. Edwarda Samsela i żołnierska grochówka.

(SAR)

Powstaje północno – wschodnie biuro obrotu nieruchomościami

Pośrednicy się zrzeszają

W połowie września odbędzie się w Białymstoku walne zgromadzenie założycieli pierwszego w naszym regionie Północno – Wschodniego Stowarzyszenia Pośredników w Obrocie Nieruchomościami.

W Białymstoku działa kilkanaście biur i agencji pośredniczących w sprzedaży nieruchomości. W regionie jest ich kilkadziesiąt. Tak często, jak je odwiedzamy możemy być narażeni na niefachową obsługę.

– Klienci najczęściej nie orientują się w zasadach sprzedaży i zakupu nieruchomości – opowiada Barbara Gąsowska, właścicielka jednej z białostockich agencji. – **Od kwalifikacji pracowników zależy więc dobro klienta, a co za tym idzie, interes firmy.**

Pierwsze próby integracji pośredników odbyły się na szczeblu krajowym przed trzema laty. Wynikiem tego przedsięwzięcia było założenie Polskiej Giełdy Nieruchomości w 1993 roku. Członkami założycielskimi były tylko dwie firmy z naszego regionu: biuro Mazury, Brygidy Szymery–Położyńskiej z Ełku oraz Dominium, Barbary Gąsowskiej z Białegostoku.

Współpraca okazała się potrzebna, bowiem już w następnych latach na terenie całego kraju pojawiły się regionalne stowarzyszenia. Obecnie w Polsce działa ich 11 pod nadzorem Polskiej Federacji Stowarzyszeń Pośredników. Jej prezydent, Szymon Sędek, zapowiada, że federacja opracuje zasady współpracy między pośrednikami, ustali kodeks etyki pośrednika, wprowadzi system szkoleń itp.

Dotychczas białą plamą pod tym względem był nasz region. Z inicjatywy pani Szymery–Położyńskiej odbyło się w czerwcu w Szeligach koło Ełku spotkanie dziesięciu firm z terenu czterech województw: białostockiego, łomżyńskiego. suwalskiego i olsztyńskiego. Wszyscy stwierdzili konieczność powołania stowarzyszenia z siedzibą w Białymstoku. Wstąpić do niego może każde biuro, działające nie krócej niż rok.

(BK)

Łapska cukrownia w izbie gospodarczej

„Słodkie" porozumienie

Cukrownia z Łap, jako jedno ze 112 przedsiębiorstw, przystąpiła do utworzonej w ubiegłym tygodniu w Warszawie Cukrowniczej Izby Gospodarczej.

Rozmowy prowadzone już od kilku lat przez stowarzyszenie cukrowników doprowadziły do powołania Cukrowniczej Izby Gospodarczej. CIG powstała u nas na wzór zachodni, gdzie nie funkcjonują już praktycznie pojedyncze cukrownie.

– Przystąpienie do CIG–u pozwoli nam skuteczniej rozwiązywać problemy związane z funkcjonowaniem cukrowni na rynku – powiedział „Gazecie" Zbigniew Czarkowski, zastępca dyrektora do spraw technicznych, który reprezentował cukrownię na spotkaniu założycielskim w Warszawie.

Oprócz cukrowni, izba skupiać będzie firmy, produkujące urządzenia techniczne dla przemysłu cukrowniczego oraz producentów środków ochrony buraków cukrowych. Przewiduje też udzielanie pomocy finansowej instytucjom doświadczalnym w zakresie wyprodukowania najlepszego materiału siewnego.

– Dla naszych klientów oznacza to stabilizację cen cukru – dodał dyrektor Czarkowski.

Prezesem izby został Stanisław Gieszewski, dyrektor cukrowni w Pruszczu Gdańskim, a jego zastępcą Stanisław Misztal, dyrektor cukrowni w Krasnymstawie.

(BK)

Pomoc dla Anny

O pomoc finansową, która umożliwi osiedlenie się w Polsce Annie Krętowskiej, Polce z Kazachstanu, zwraca się Rada Wojewódzka NSZZ „Solidarność" Rolników Indywidualnych w Białymstoku do wszystkich organizacji, firm i osób prywatnych.

Pani Anna przyjechała do Polski w kwietniu br. Czterech chłopców, których udało się jej niemalże przemycić z Kazachstanu do kraju, pracuje obecnie na gospodarstwie rolnym w województwie bydgoskim. Po przyjeździe do Polski, Anna Krętowska bardzo ciężko zachorowała. Teraz przechodzi okres rekonwalescencji. Jest zdecydowana nie wracać do Kazachstanu. Pragnie jedynie sprowadzić do Polski swoją córkę i matkę, wywiezioną do Kazachstanu w 1936 r.

Związkowcy z „Solidarności" RI postanowili pomóc pani Annie w realizacji marzeń. Proszą jednak o wsparcie, gdyż ich możliwości na to nie pozwalają. Wszelkie wpłaty można kierować na rachunek:

Rada Wojewódzka NSZZ „Solidarność" RI w Białymstoku

Nr konta: PBK SA Warszawa, I Oddział Białystok, 370406 – 7722 – 132. Dopisek: „Pomoc dla Anny".

(semi)

SUWAŁKI
AUGUSTÓW
EŁK
GIŻYCKO
GOŁDAP
OLECKO
PISZ
SEJNY
WĘGORZEWO



W suwalskiej „piątce"

Uczeń przed komputerem

Przed kilkoma dniami w Szkole Podstawowej nr 5 w Suwałkach (osiedle „Północ") otwarto pracownię komputerową. W pracowni jest siedem zestawów komputerowych.

W pierwszej kolejności będą z nich korzystać uczniowie klas ósmych w ramach przedmiotu „Praca i technika", zawierającego m.in. elementy informatyki. Zajęcia odbywają się w 14-osobowych grupach. Dyrekcja szkoły zamierza poszerzyć zakres działalności nowej pracowni także o zajęcia pozalekcyjne. W planach jest też organizowanie kursów komputerowych dla nauczycieli i pracowników oświaty.

Komputery zostały kupione przede wszystkim za pieniądze Komitetu Rodzicielskiego oraz dzięki hojności sponsorów. Wiele prac (remont sali, stoliki) wykonano własnym sumptem.

(m)

Procentowy pociąg

Czterech podróżnych (Rosjanie i Litwini) przewoziło w pociągu relacji Grodno-Gdynia 100 litrów spirytusu, pochodzącego z przemytu. Wartość trunkowego bagażu wyniosła 2.720 zł. Cudzoziemcy „wpadli" we wtorek w trakcie kontroli, przeprowadzonej przez policjantów z kolejowego komisariatu w Ełku.

(m)

Kradną jałówki

W nocy, z wtorku na środę, w Suwalskiem skradziono cztery jałówki.

Z pastwiska w Łumbiach zginęły trzy zacielone jałówki, których wartość właściciel oszacował na 3 tys. zł. W Jasionowie, gm. Szypliszki, też z pastwiska, złodzieje zabrali jedną jałówkę. Poszkodowany rolnik wycenił swoją stratę na 350 zł.

(m)

Zabrali mydło i złamali nogę

Przy ul. 1 Maja w Suwałkach dwóch mężczyzn napadło na mieszkańca Suwałk. Pobili go i zabrali reklamówkę z... kostką mydła i proszkiem do prania. Policja zatrzymała jednego ze sprawców, którym okazał się 35-letni Jan K. z Białegostoku. Drugiemu napastnikowi udało się uciec. Poszkodowanego, ze złamaną nogą, umieszczono w szpitalu.

(m)

Amoniak wycieknie w Sejnach

Ćwiczenia Obrony Cywilnej, które zostaną przeprowadzone na terenie Sejn oraz w gminach: Sejny, Puńsk, Giby i Krasnopol zaplanowano na dwa dni – 8 i 9 września. Weźmie w nich także udział grupa z litewskiego Mariampola.

Nad przebiegiem ćwiczeń czuwać będzie specjalny zespół składający się z wójtów, sołtysów i burmistrza Sejn.

W gminie Sejny dojdzie do pokazu ochrony gospodarstwa rolnego przed działaniem opadów promieniotwórczych. Natomiast w gminach Krasnopol i Giby uczestnicy ćwiczeń będą gasić pozorowany pożar lasów. Puńskowi przypadła rola logistycznego zabezpieczenia działań obronnych. W Sejnach na miejsce ćwiczeń wybrano Spółdzielnię Mleczarską, w której ma wystąpić wyciek amoniaku.

(m)

Pożegnanie z żaglami

Pod tym hasłem rozpoczną się jutro, na jeziorze Kisajno, trzydniowe regaty jachtowe, które organizują m.in. Urząd Miasta Giżycko, Związek Harcerstwa Polskiego, Giżyckie Stowarzyszenie Żeglarskie i Dowódca 15. Giżyckiej Brygady Zmechanizowanej.

Regaty rozgrywane będą w czterech klasach: jachtów otwartopokładowych, „730", „620" oraz w klasie „Open". Żeglarze rywalizować będą o Mistrzostwo Chorągwi Warmińsko–Mazurskiej ZHP i o Memoriał Jana Burczyńskiego. Zapisy uczestników regat będą przyjmowane do piątku, do godziny 14,00, w Wojskowym Domu Wypoczynkowym nad jeziorem Kisajno.

(k.z.)

ŁOMŻA
CIECHANOWIEC
GONIĄDZ
GRAJEWO
KOLNO
SZCZUCZYN
WYSOKIE MAZOWIECKIE
ZAMBRÓW



„Sivina" wróciła z Aarhus

Pozostał niedosyt

Z Aarhus w Danii wrócił wczoraj Carny Teatr Sivina II Tomasza Brzezińskiego, gdzie brał udział w dorocznym festiwalu sztuki.

Festiwal ten organizowany jest co roku we wrześniu w ramach Dni Aarhus. Impreza ma wielki rozmach, patronuje jej królowa Danii Małgorzata II. Zapraszani są na nią goście z całego świata. Zaproszenie dla Siviny napłynęło po ubiegłorocznej wizycie w Łomży burmistrza Aarhus.

– Graliśmy czterokrotnie spektakl „Miniatury" – powiedział wczoraj T. Brzeziński. **– Zarówno sztuka, jak i dzieci, zrobiły furorę u gościnnych, pogodnych i serdecznych gospodarzy Aarhus. Osobiście czuję jednak lekki niedosyt. Siviny, ze względów organizacyjnych, nie obejrzała szersza publiczność. „Przydzielono" nam niewielką salkę miejscowego teatru, w której scena nie nadawała się dla naszych celów. Zmuszony byłem umieścić publiczność na scenie i grać na widowni. Występy przed liczniejszą publicznością, z udziałem królowej, odbywały się w reprezentacyjnej sali miasta.**

T. Brzeziński jest jednak przekonany, że „kto trzeba", Sivinę zobaczył. Świadczyły o tym m.in. wypowiedzi przedstawicieli władz Aarhus, którzy zapowiadali, że zaproszą zespół w przyszłym roku.

Pobyt w Aarhus sponsorowało tamtejsze przedsiębiorstwo gospodarki komunalnej. Dzieci mieszkały w ośrodku szkoleniowym straży pożarnej, którego standard, zdaniem T. Brzezińskiego, nie odbiegał od 3–gwiazdkowego hotelu.

(MK)

Łomżyńskie hospicjum apeluje o wsparcie

Umierać w spokoju

Hospicjum Łomżyńskiego Towarzystwa Przyjaciół Chorych pw. Świętego Ducha dysponuje niewielkim lokalem przy ul. Rybaki. Dwie małe sale pozwalają na przyjęcie zaledwie sześciu pacjentów. Placówka zapewnia im doskonałą opiekę medyczną, a co ważniejsze – pomaga pokonać ból i lęk w obliczu nadchodzącej śmierci.

W istniejącym od 19 miesięcy hospicjum kresu życia doczekało prawie 60 pacjentów. Tymczasem placówka walczy o swą egzystencję, borykając się z ciągłymi kłopotami finansowymi. Utrzymywana jest ze składek wolontariuszy Towarzystwa, zasądzonych na cele publiczne darowizn oraz składek osób prywatnych i instytucji. Opublikowany w prasie apel o pomoc finansową pozostał bez odzewu. Hospicjum wykonuje także usługi w zakresie domowej opieki nad chorymi.

Inicjatorka utworzenia łomżyńskiego hospicjum, Teresa Steckiewicz, stara się o przydział nowego lokalu lub pozwolenie na budowę nowego budynku. Ma nadzieję, że władze miasta i społeczeństwo zrozumieją potrzebę istnienia i rozbudowy tej placówki.

(JKS)

Ćwiczenia straży pożarnej – „Bug '95"

Niebezpieczne pięćdziesiąt kilometrów

Ćwiczenia straży pożarnej pod kryptonimem „Bug '95" odbyły się wczoraj w Maćkowiczach gm. Mielnik, gdzie na rzece Moszczonie (dopływie Bugu) zaaranżowano wyciek ropy z pobliskiego ropociągu „Przyjaźń".

W ćwiczeniach, w których uczestniczyło ponad 100 pracowników ropociągu i strażaków, zastosowano nowoczesny sprzęt umożliwiający zbieranie ropy z rzeki.

– Mamy w województwie białostockim pięćdziesiąt kilometrów ropociągu – mówi komendant wojewódzki Państwowej Straży Pożarnej w Białymstoku – Krzysztof Wojtecki. **– Stanowi to bardzo duże zagrożenie, zwłaszcza, że w bezpośrednim niemal sąsiedztwie przepływa Bug. Musimy więc być przygotowani na wszelkie, nawet ekstremalne, sytuacje.**

Obserwujący ćwiczenia wójt gminy Mielnik – Eugeniusz Wichowski – zapewnił nas, że śpi spokojnie, ponieważ wie, że ropociąg jest dobrze zabezpieczony.

– Jeśli zajdzie potrzeba, jestem w stanie w ciągu godziny „poderwać" całą obronę cywilną. Pierwsza grupa ratownicza będzie gotowa już po trzydziestu minutach od chwili alarmu – twierdzi wójt.

(h)

Fot. ANDRZEJ ZGIET







bm

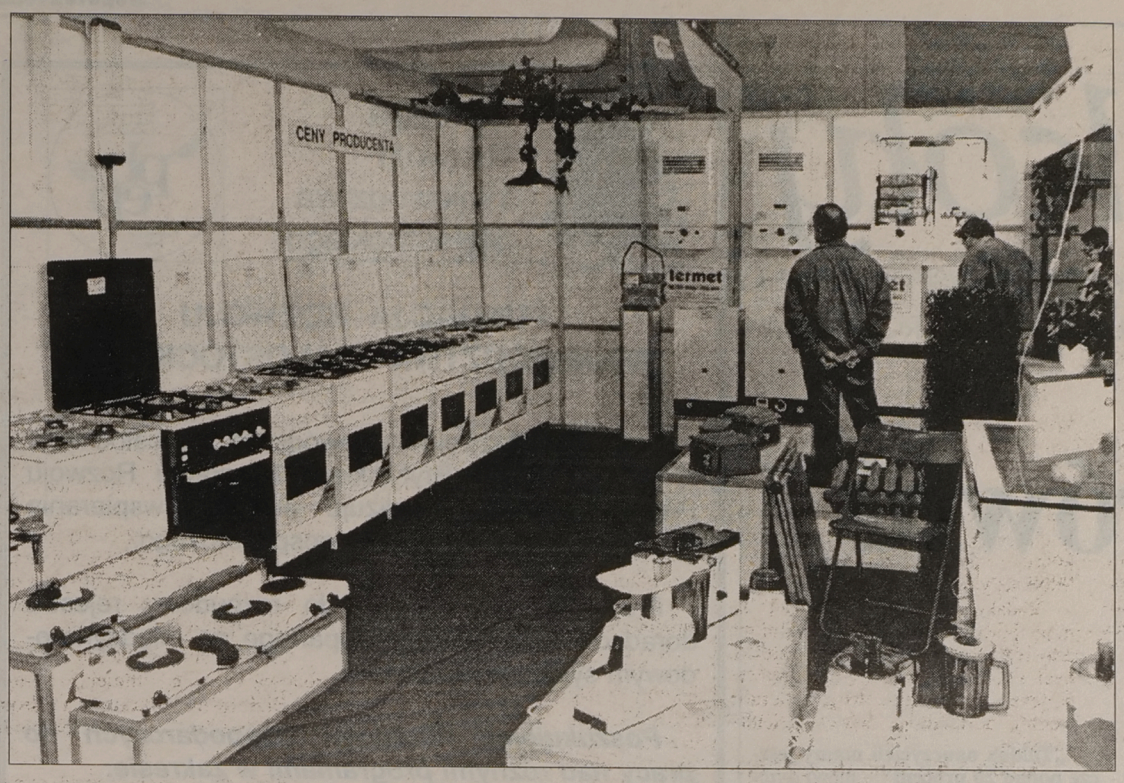

Targi Budownictwa Bial–Expo

Kameralna impreza

Ceramiczne materiały budowlane, kuchnie z litego drewna, drzwi automatyczne i wyposażenie biur – to niektóre z towarów, prezentowanych na rozpoczętych wczoraj w hali Jagiellonii w Białymstoku, III Targach Budownictwa, Wyposażenia Wnętrz „Wszystko dla domu".

Wśród 16 firm, prezentujących swoje wyroby, dziesięć z nich to firmy typowo budowlane. Ciekawą propozycję przygotowała firma Nikom z Dubin koło Hajnówki. Proponowane przez nich kuchnie z litego drewna cieszyły się od początku zainteresowaniem zwiedzających.

Dużo pracy mieli też przedstawiciele banku PKO BP, którzy wyjaśniali zasady udzielania nowych kredytów mieszkaniowych. Na miejscu można było też dowiedzieć się o systemach odszkodowań wypłacanych przez agencję Polisa.

Pustkami świeciło stoisko litewskiej firmy, która mimo potwierdzenia przyjazdu, nie dotarła do Białegostoku.

Oprócz firm budowlanych znalazły się na targach instytucje pośrednio związane z domem np. Zieleń Miejska, firma Hejs z ergonomicznymi krzesłami.

Między stoiskami przechadzali się nieliczni zwiedzający. Targi zakończą się w piątek.

BK
Fot.: M. Kość

WIEŚCI ZE SPÓŁEK

REFERENDUM W DĘBICY

Ciągnące się od dłuższego czasu rozmowy pracowników z dyrekcją zakończyć ma referendum trwające od 28 sierpnia do 5 września. Jego wyniki znane będą dzisiaj. Już teraz jednak wiadomo, że pracownicy domagają się 10 proc. darmowych akcji swojej firmy.

PODLICZONY TONSIL

Wartość księgowa spółki na dzień 30.06. 1995 wynosi 13.642.2 tys. zł.

...I SOKOŁÓW

Wartość księgową tej spółki na półrocze br. podliczono na 74.535.5 tys. zł, po podzieleniu przez wyemitowane akcje (27.500.000), wartość księgowa jednej akcji wynosi 2.71 zł.

HANDLOWANIE WÓLCZANKĄ

Bank Handlowy w Warszawie kupił od Banku Handlowo – Kredytowego 207.900 akcji Wólczanki. Po tej transakcji BH posiada 9,90 proc. głosów na WZA w Wólczance.

PODATKI BRE...

Premia podatkowa w związku z ulgą inwestycyjną Banku Rozwoju Eksportu w sierpniu br. wyniosła 2.796.5 tys. zł.

... I JEGO TRANSAKCJE

Bank kupił 241.404 akcje Animexu. Daje to Bankowi 5,44 proc. głosów na WZW Animexu.

ZYSK MOSTOSTALU EXPORT

Zysk netto MEx na dzień 30 czerwca wyniósł 8.000.2 tys. zł, kapitały 115.949.9 tys. zł, wartość księgowa 123.950.1 tys. zł.

(opr. g)

NA GIEŁDZIE

Równowaga

W środę na giełdowym rynku akcji wzrosły ceny 19 papierów. Kurs 17 obniżył się w stosunku do poprzedniej sesji, a 17 innych nie uległ zmianie. WIG zyskał na wartości tylko 0,2 proc. i wyniósł 8.697,6 pkt, WIG 20 0,3 proc. i podliczono go na 863,1 pkt, a indeks rynku równoległego po 0,4 proc. wzroście ukształtował się na poziomie 1.265,5 pkt.

Na rynku podstawowym obroty spadły o 0,1 proc. do poziomu 77.283 tys. zł, a na równoległym wzrosły o 5,6 proc. i wyniosły 5.791 tys. zł. Największy udział w ogólnej wartości obrotów wśród spółek notowanych na pierwszym rynku miał Budimex (aż 15,6 proc.) Akcje tej spółki uległy jednak tym razem 3,6 proc. deprecjacji. Wygląda więc na to, że po ostatnich wzrostach ich wartości przyszła pora na realizację zysku. Trudno się jednak temu dziwić – przecież tylko w ciągu dwóch sesji tego tygodnia walory te pozwoliły zarobić swoim akcjonariuszom prawie 20 proc.

W środę wzrosty cen akcji nie były już takie wysokie – najwięcej, bo o 3,6 proc. podrożały akcje Drosedu. Znikome wzrosty pociągnęły za sobą dwie tzw. „górki" (na akcje Exbudu i Stalexportu). Mniej niż we wtorek było nadwyżek kupna (9), za to więcej sprzedaży – 14. Widać więc wyraźnie, że po ostatnich wzrostach rynek „uspokoił się". Może inwestorzy czekali na informację o wznowieniu dogrywek? Zostaną wznowione w czwartek – zdecydował prezes GPW, Wiesław Rozłucki. Na razie jednak, pomimo mniejszych zmian cenowych nie powinno być powodów do obaw.

Dużo mniejsze, łagodniejsze zmiany WIGów i utrzymujące się cały czas na wysokim poziomie obroty są chyba najlepszym prognostykiem przyszłości. Na rynku powszechnym obligacji spadły ceny 6 pożyczek, 3 wzrosły, a 4 nie zmieniły ceny. Obroty wzrosły o 43,9 proc. i wyniosły 1.400 tys. zł. W wyniku zawartej 6 bm. transakcji pozasesyjnej sprzedano 25 tys. sztuk akcji Indykpolu. Cena każdego papieru wynosiła 10,40 zł.

(PAP)

TABELA KURSÓW AKCJI sesja 6.09.1995 r.

AKCJE	KURS (zł)	ZMIANA KURSU (proc.)	WARTOŚĆ OBROTU (tys. zł)	DOGRYWKI oferta	DOGRYWKI realizacja (proc).
RYNEK PODSTAWOWY					
AGROS	27,90	0,4	1.129		
BIG	1,53 ns 35	- 1,3	569	29.446 S	
BPH	82,00 nk 61	0,6	2.7356	6.196 K	
BRE	38,60	0,3	4.604		
BSK	145,00 nk 73	2,1	5.820	4.778 K	
BUDIMEX	24,00 ns 88	-3,6	12.059	35.748 S	
BWR	4,50	-4,3	194		
BYTOM	50,00	0,0	282		
DĘBICA	31,50 nk 30	0,6	933	4.572 K	
ELEKTRIM	8,00 nk 61	1,3	3.753	320.301 K	
ESPEBEPE	22,10	-1,3	218		
G EXBUD	24,00	0,4	2.850		
IRENA	32,60	-0,3	1.809		
JELFA	30,50	0,0	508		
KABELBFK	37,10 nk 23	-0,5	2.804	861 K	
KABLE	25,80	- 0,4	219		
KREDYT B	8,10	- 1,2	1.093		
KROSNO	41,50 nk 24	0,2	1.227	3.422 K	
MOSTALEXP	7,20	- 0,7	3.979		
MOSTALWAR	6,30	0,0	250		
MOSTALZAB	7,00	0,0	1.335		
NOVITA	11,70	0,0	350		
OKOCIM	71,50	- 2,1	765		
OPTIMUS	33,50	0,6	1.409		
PBR	26,00 ns 47	0,0	170	897 S	
POLFKUTNO	33,80	1,8	468		
POLIFARBC	11,50	0,9	1.320		
POLIFARBW	6,90	0,0	1.542		
PPABANK	29,90	-2,3	457		
PRÓCHNIK	16,90 ns 92	0,0	366	84.343 S	
RAFAKO	21,90 ns 83	-0,5	1.514	15.188 S	
REMAK	11,00	-0,9	330		
ROLIMPEX	58,00 ns 93	-1,7	1.784	18.307 S	
SOKOŁÓW	2,30	0,0	1.214		
G STALEXP	37,00 ns 12	0,5	10.323	3.289 S	
SWARZĘDZ	14,00 ns 80	0,0	543	10.300 S	
TONSIL	16,20	0,0	301		
UNIVERSAL	6,55	-2,2	1.067		
VISTULA	10,30 ns 42	-3,0	720	6.647 S	
WARTA	62,50 nk 69	0,0	161	511 K	
WBK	5,25 ns43	1,0	905	5.775 S	
WEDEL	111,00 nk 52	0,9	1.393	1.440 K	
WÓLCZANKA	26,30	3,1	359		
ŻYWIEC	200,00 ns 49	0,0	1.452	2.021 S	
Razem			77.283		
WIG	8.697,6	0,2			
WIG20	863,1	0,3			
RYNEK RÓWNOLEGŁY					
AMERBANK	28,00 ns 40	-1,4	454	1.301 S	
DOMPLAST	17,30 ns 48	0,0	341	1.799 S	
DROSED	29,00	3,6	1.461		
EFEKT	25,90	-4,1	1.892		
ELEKTROEX	2,10 nk 52	0,0	155	26.733 K	
INDYKPOL	10,00	3,1	215		
JUTRZENKA	39,00	0,0	199		
KRAKCHEM	5,55	2,8	938		
PROCHEM	8,00 ns 92	0,0	136	19.203 S	
Razem			5.791		
WIRR	1.265,5	0,4			
PRAWA POBORU					
D KRAK-PP	0,01 nk 26	-80	15	180.043 K	

G – nowy najwyższy kurs w ostatnich 52 tygodniach; **D** – nowy najniższy kurs w ostatnich 52 tygodniach; **ns** – nadwyżka zleceń sprzedaży; **nk** – nadwyżka zleceń kupna; **z** – notowania zawieszone; **os** – oferta sprzedaży; **rs** – redukcja sprzedaży. **(PAP)**

NOTOWANIA Z KANTORÓW – 6.09.95 r. (za 100)

KANTOR	DOLAR		MARKA		FUNT Bryt.		FRANK Fr.	
	kupno	sprzed.	kupno	sprzed.	kupno	sprzed.	kupno	sprzed.
ul. Legionowa, Białystok	244,0	247,5	167,0	168,0	375,0	380,0	47,0	49,0
„U KLEMENSA", Ełk	246,0	247,0	166,0	168,0	370,0	380,0	47,0	49,0
„ORBIS", Giżycko	246,0	247,5	166,5	167,8	375,0	382,0	47,5	49,0
„LOMBARD", Łomża	244,0	246,0	166,0	168,0	378,0	380,0	48,0	49,0
„NON-STOP", Suwałki	245,0	247,5	166,5	168,0	374,0	377,0	46,5	48,0
Kurs NBP	245,22	250,18	167,38	170,76	381,38	389,08	48,49	49,47

(semi)

DO szkoły

DODATEK "GAZETY WSPÓŁCZESNEJ DLA UCZNIÓW I RODZICÓW

40-osobowe klasy to nie jest dobry pomysł

Oświata na równi pochyłej

Nowy rok szkolny zaczął się wielkimi kłopotami: wielu szkołom grozi odcięcie energii elektrycznej, gazu, a nawet telefonu. Wierzyciele nie chcą czekać, aż szkoły spłacą ubiegłoroczne długi. Wiadomo już, że licznym szkołom zabraknie pieniędzy na centralne ogrzewanie. Wiejskie nie mają węgla. Kto jest odpowiedzialny za ten stan?

„Trudno jest mi tę sytuację ocenić – mówi Mirosław Sawicki, dyrektor Departamentu Szkolnictwa Ogólnego MEN – **mogę powiedzieć tylko tyle, że budżet oświaty był niedoszacowany, a minister edukacji może dysponować jedynie takimi pieniędzmi, jakie resortowi przyznano. Wszystko zależy od Sejmu i ustawy budżetowej. Tak postanowiono i taką mamy dziś sytuację. Czy tak akurat musi być, nie potrafię odpowiedzieć".**

Oczywiście, że nędza szkół odbije się i na rodzicach, którzy w tej sytuacji będą musieli ponosić większe koszty, bo taka sytuacja musi powodować frustracje, i na uczniach, bowiem wprowadzane z konieczności drastyczne oszczędności z pewnością odbiją się negatywnie na pracy dydaktycznej i pedagogicznej. Np. dyrektorzy zmuszeni są do łączenia klas. Tam, gdzie było niegdyś 20 uczniów, będą klasy ponadczterdziestoosobowe. MEN powołuje się tu na model francuski, gdzie ponoć funkcjonują klasy z 40 uczniami i nie jest źle. Dlaczego jednak nie można wzorować się na modelu angielskim czy skandynawskim, mającym lepsze doświadczenia?

Proszę spróbować opanować klasę, liczącą ponad czterdziestu uczniów, a jeszcze ich czegoś nauczyć – mówi doświadczony nauczyciel.

Szkoła ma też inne problemy: fundusz płac zmniejszył się do 85 procent w stosunku do roku poprzedniego. Będzie to miało wpływ na liczbę godzin nauczania. Spadnie poziom nauczycielskich nagród. Niewielu już młodych, zdolnych, decyduje się na ten zawód. Brakuje młodych nauczycieli, np. języków obcych i polonistów. MEN zmuszone jest akceptować zatrudnienie emerytów i ludzi bez fachowego wykształcenia, jedynie po maturze.

„Takich nauczycieli mamy jeszcze ponad 20 procent" – mówi dyrektor Sawicki.

W nowym roku szkolnym kontynuowane są we wszystkich państwowych szkołach tzw. „minima programowe", wymyślone na początku lat 90. jako zastępcza forma właściwego programu nauczania. Resort edukacji wprawdzie zabiega o zmianę tej sytuacji, zlikwidował jednak ostatecznie, w lipcu tego roku, biuro do spraw reformy programów szkolnych.

Biuro takie powołane zostanie od nowa i z nową kadrą naukową we wrześniu. Dyrektor Sawicki zapewnia, że nowe podstawy programowe będą gotowe już za rok. **(PAI)**

ANTONI LEWANDOWSKI

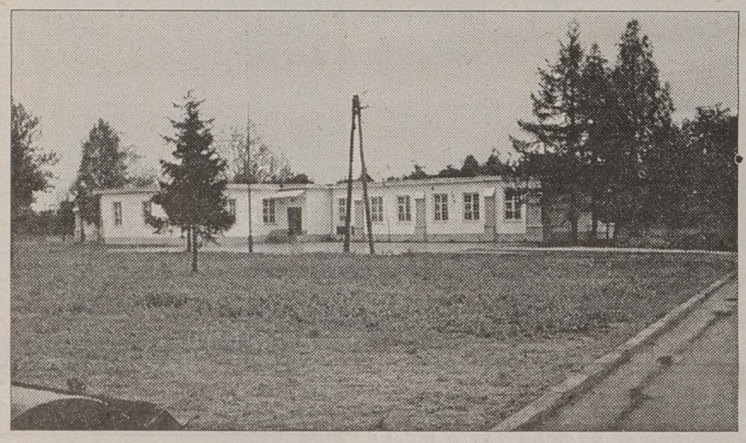

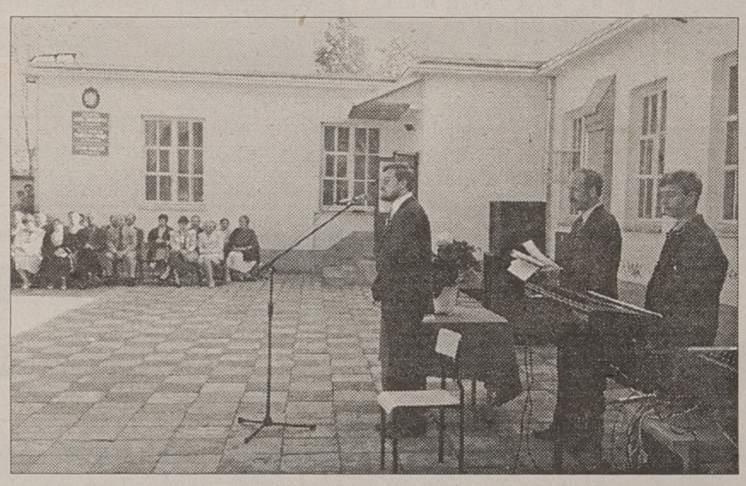

Jak już informowaliśmy, uroczysta inauguracja roku szkolnego w woj. łomżyńskim odbyła się w Zespole Szkół Zawodowych w Grajewie. Zdjęcia z uroczystości dotarły do nas z pewnym opóźnieniem, stąd też dopiero dziś możemy je zaprezentować. W Technikum Technologii Żywienia i Liceum Handlowym w czterech klasach rozpoczęło naukę 128 uczniów. W przyszłości planuje się dalszą rozbudowę placówki i wprowadzenie nowych kierunków nauczania – hotelarstwa i informatyki.

(SAR)
Fot. autor

Fundacja Rozwoju Województwa Białostockiego
PARTNERSTWO DLA SUKCESU

FUNDACJA ROZWOJU WOJEWÓDZTWA BIAŁOSTOCKIEGO

Fundacja Rozwoju Województwa Białostockiego w ramach Polsko-Brytyjskiego Programu Rozwoju Przedsiębiorczości realizuje program wspierania usług w zakresie doradztwa gospodarczego.

Przystępujemy obecnie do rozbudowy rejestru doradców gospodarczych opartego na międzynarodowym systemie akredytacji.

Poszukujemy doradców gospodarczych do pracy nad różnymi programami w zakresie:

- marketingu,
- zarządzania,
- finansów,
- technologii przetwórstwa,
- organizacji produkcji.

Jeżeli jesteście Państwo zainteresowani akredytacją i podnoszeniem kwalifikacji w ramach organizowanych szkoleń, prosimy o kontakt z:

P. Adam Rożko
Fundacja Rozwoju Województwa Białostockiego
Białystok 15-099, ul. Legionowa 14/16, tel. 328-061, 328-077.

5897

Fundacja Rozwoju Województwa Białostockiego
PARTNERSTWO DLA SUKCESU

FINANCIAL ANALYST

Two opportunities exist for FINANCIAL ANALYSTS to join the Polish British Enterprise Project which aims to invest in private small to medium sized enterprises in the Bialystok Vovoidship. Investments are by way of equity and other financial products.

The work involves investigating applications for finance and assessing their eligibility. High level contact with businesses and other institutions will be required.

Applicants must be educated to degree standard and have excellent inter-personal skills. Experience in financial analysis or related work, experience of working with small to medium sized enterprises, a finance related qualification, good computer skills and a good working knowledge of English will all be advantages.

This is an exciting opportunity to work with new rapidly developing companies which also offer excellent financial and management training opportunities. There are good workings conditions and an attractive salary package is available.

Interested applicants should send a comprehensive CV in the first instance to:

Mr. Piotr Stodulko
Fundacja Rozwoju Województwa Białostockiego
Ul. Legionowa 14/16, Białystok

The closing date for receipt of applications is 20 July 1995.

5896

Angielski ABC
Language Centre
dyr. mgr Dorota Malewska
uczą angliści,Anglicy i Amerykanie
FIRST CERTIFICATE ADVANCED
PROFICIENCY TOEFL EGZ. WSTĘPNE
FILOLOGIA ANGIELSKA + JĘZYK POLSKI
KOLEGIUM JĘZYKA ANGIELSKIEGO
ŚREDNIOZAAWANSOWANI
POCZĄTKUJĄCY DZIECI OD LAT 5
Zapisy na semestr zimowy '95
Informacje: pon, wt, czw, piąt.
godz. 10 - 12, tel. 284-30 lub 415-193
godz. 18 -20, tel. 410-682
Zajęcia: ul. Świętojańska 17 i Parkowa 14
5736

interTRADE biuroLAND
CENY HURTOWE I DETALICZNE
SZEROKA GAMA ARTYKUŁÓW SZKOLNYCH I PIŚMIENNICZYCH
NOWOŚĆ
czarno-biała młodzieżowa seria „EDWIN" firmy „HERLITZ"
Absolutny przebój szkolny roku 1995
Białystok, ul. Krakowska 17, tel. 423-633 ● Łomża, ul. Wojska Polskiego 25, tel. 166-713
5528

Dzień dobry
POŻYTECZNE WIADOMOŚCI I CIEKAWE SPRAWY
BIAŁYSTOK
DODATEK MIEJSKI „GAZETY WSPÓŁCZESNEJ” CZWARTEK 7 09.1995 r.

Zapisane wczoraj

● Około godz. 11 przy ul. Antoniuk Fabryczny doszło do zderzenia żuka i fiata 125 p. Pasażer fiata doznał lekkich obrażeń ciała, udzielono mu pomocy lekarskiej na miejscu wypadku.

● W nocy z wtorku na środę nieznani sprawcy dokonali kradzieży fiata 126 p zaparkowanego przy ul. Waryńskiego. Samochód miał kolor niebieski, nr rejestracyjny BTH 98–06, wartość – 4 tys. zł.

● Tej samej nocy dokonano włamania do jednego z garaży przy ul. Głowackiego. Nieznani sprawcy skradli stamtąd czerwoną ładę samarę o nr. rejestracyjnym BTM 51–02. Właściciel samochodu poniósł stratę ponad 17 tys. zł.

● Z Rynku Kościuszki skradziono ładę 2107 koloru czerwonego, nr rejestracyjny BTR 96–19. Wartość samochodu oszacowano na 11 tys. zł.

I Izba Wytrzeźwień do godz. 19.00 miała tylko 7 pacjentów. Personel spodziewał się większego „napływu” po meczu Polska-Rumunia.

(bs)

30 proc. białostoczan odliczyło od dochodów wydatki na mieszkanie. Dwa razy więcej niż w roku ubiegłym.

Co trzeci będzie sprawdzany

Około 30 proc. białostoczan, rozliczających się w tym roku z Urzędem Skarbowym, odliczyło sobie od dochodów wydatki poniesione na zakup lub remont mieszkania. Prawie co trzeci z nich zostanie przez urząd sprawdzony.

Kwietniową gorączkę PIT–ów dawno mamy już za sobą. Urząd Skarbowy sprawdza teraz zeznania i segreguje podatników.

W tym roku wydatki mieszkaniowe odliczyło sobie ponad 27 tysięcy osób, czyli dwa razy więcej niż w roku ubiegłym.

– Spowodował to spadek minimalnego progu wydatków, jakie można było odliczać – tłumaczy Janina Brzozowska, kierownik działu podatku dochodowego w białostockim Urzędzie Skarbowym. **– Stąd też, prawie połowa podatników wskazała na niewielką kwotę do odliczenia, tj. do 1000 zł.**

Średnio każdy odliczył nieco ponad cztery tysiące złotych. Choć co siódmy podatnik wykorzystał ulgę ponad 10.000 zł. Były też sporadyczne przypadki najwyższych odliczeń.

– Mamy co roku inne kryterium (które jest tajemnicą urzędu), jakim kierujemy się wybierając osoby do sprawdzenia – mówi J. Brzozowska. **– Nie powinno się sprawdzać tych, którzy już byli kontrolowani, jednak taka powtórka może się zdarzyć.**

Wytypowanych w ten sposób podatników wzywa się do urzędu. „Zaproszony” musi mieć ze sobą wszystkie dowody poniesionych kosztów na zakup bądź remont mieszkania, które uwzględnił w arkuszu PIT.

– Najczęstsze błędy, jakie spotykamy, polegają właśnie na braku dowodów wpłat – twierdzi kierownik.

Cd. na str. 2.



W pierwszym półroczu tego roku w Białymstoku nieznacznie wzrosła liczba wydanych pozwoleń na budowę domów jednorodzinnych. Najwięcej działek budowlanych pod takie inwestycje gmina sprzedaje na Osiedlu Wyżyny. Pojedyncze – na Jaroszówce, Nowym Mieście i Baciecz-kach.

W pierwszym półroczu tego roku Wydział Architektury Urzędu Miejskiego w Białymstoku wydał 79 pozwoleń na budowy indywidualne. Jest to około 15 procent więcej niż w takim samym okresie ubiegłego roku (69 pozwoleń).

Trzeba jednak pamiętać, że pozwolenie na budowę nie jest równoznaczne z nakazem jej rozpoczęcia. Dlatego też istotne jest porównanie liczby oddanych do użytku mieszkań.

Okazuje się, że w ciągu pierwszych 6 miesięcy tego roku, w Białymstoku oddano do użytku w budownictwie indywidualnym 38 mieszkań. W stosunku do podobnego okresu 1994, było ich o 4 więcej. Jednocześnie spadła średnia powierzchnia oddawanych mieszkań. W pierwszym półroczu 1994 r. wyniosła ona (dla budownictwa indywidualnego) 170 metrów kwadratowych, w tym samym okresie tego roku już tylko 153 metry.

W Białymstoku najwięcej mieszkań nadal budują spółdzielnie mieszkaniowe. Jednak ostatnio, bardzo szybko zyskują na znaczeniu firmy prywatne, budujące mieszkania na sprzedaż, lub do wynajmu.

(RAF)
Fot: A. Zgiet



W bursie przy Dobrej są tylko miejsca dla chłopców

Stancja dla panienek

Rozpoczął się rok szkolny, a za trzy tygodnie pojawią się też studenci. Dla tych uczniów i studentów, którzy mieszkają poza Białymstokiem, okres ten wiąże się z gorączkowym szukaniem mieszkań i stancji.

Wydawać by się mogło, że w Białymstoku nie brakuje chętnych do wynajęcia lokalu dla ucznia. Okazuje się jednak, że problem zaczyna się wtedy, gdy dochodzi do konkretnych rozmów.

W naszym mieście najwięcej osób wynajęłoby stancję dziewczętom lub paniom bez zobowiązań. Najszybciej znaleźć można stancję dla kilku osób. Ich ceny są bardzo zróżnicowane i wynoszą od 60 do 130 zł od osoby. Niektórzy zaznaczają możliwość korzystania z kuchni.

Znacznie rzadziej w ogłoszeniach i agencjach pośredniczących w wynajmie znaleźć można kawalerkę. Np. w Kleosinie, za 28–metrowe mieszkanko, zapłacić trzeba 150 zł właścicielowi mieszkania, 60 zł czynsz i dodatkowo wszystkie opłaty. Kawalerki bliżej centrum są znacznie droższe, a właściciele żądają nawet 200 lub 250 zł.

Studenci i uczniowie liczyć mogą jeszcze na miejsca w akademikach i bursach szkolnych. W trzech akademikach FUW obecnie trwa rozdzielanie wolnych miejsc. Prawdopodobnie w październiku część osób, która złożyła podanie o przydział akademika, zostanie odprawiona z kwitkiem. Ci natomiast, którym poszczęści się, za miejsce przy ul. Pogodnej i Zwierzynieckiej zapłacić muszą 72 zł, zaś przy ul. Krakowskiej – 67 zł. Ceny te są identyczne jak na koniec czerwca i nie będą zmieniane do końca roku kalendarzowego.

Kłopot mogą mieć uczniowie szkół średnich. Bowiem w bursie szkolnej przy ul. Dobrej nie ma już miejsc dla dziewcząt. Jak nas zapewnił dyrektor, na wolne łóżka liczyć mogą jeszcze chłopcy. Za miesięczny pobyt z wyżywieniem, mieszkańcy bursy płacą ok. 100 zł. **(rs)**

Fot: I. Wysocki

Profilaktyka AIDS

Szkolenia kosmetyczek

Wojewódzka Stacja Sanitarno–Epidemiologiczna w Szczecinie przeszkoliła cztery osoby, które propagują profilaktykę AIDS. Nazywa się je z angielska streetworkerzy, czyli terapeuci uliczni, mają bowiem za zadanie kontakty z grupami zwiększonego ryzyka zachorowalności. W Białymstoku nie szkoli się streetworkerów.

Przede wszystkim dlatego, że środowiska zagrożone są u nas mniej liczne. Wojewódzka Stacja Sanitarno–Epidemiologiczna, realizując program profilaktyki zakażenia wirusem HIV, dociera do nich współpracując z „Monarem” albo Stowarzyszeniem „Droga”.

Zgodnie z programem, WSSE przeprowadziła szkolenia dyrektorów hoteli i ośrodków wypoczynkowych, fryzjerów i kosmetyczek. W czerwcu odbywały się warsztaty dla liderów młodzieżowych ruchu „Sami sobie”, na których zajmowano się problemami AIDS oraz nikotynizmu.

Prowadzone są także spotkania dla osób, które ukończyły już kursy z tego zakresu i pracują z młodzieżą. Wraz z rozpoczęciem roku szkolnego działalność ta nasili się. **(a)**

Co trzeci będzie sprawdzany

Cd. ze str. 1.

Urząd Skarbowy zajmuje się też sprawdzaniem, skąd podatnik wziął określoną sumę pieniędzy na wydatki mieszkaniowe. Procedura kontroli odbywa się podobnie – podatnik musi udowodnić, że środki pochodzą z wiarygodnych źródeł. Nawet darowizny mają określoną wysokość i muszą być udokumentowane.

Wszystkie dokumenty należy przechowywać przez trzy lata (podmioty gospodarcze – przez pięć). Jeśli np. ktoś w tym roku zadeklarował odliczanie, może zostać sprawdzony jeszcze w grudniu 1998 roku.

Kwota, jaką można było w tym i poprzednim roku odliczyć od podatku z tytułu poniesionych wydatków na tzw. cele mieszkaniowe, nie zmieniła się i wynosi 511 mln starych złotych. Wzrosły natomiast sumy, przypadające na remonty: minimalne ze 181,6 zł do 248 zł oraz maksymalne z 1362 zł do 1860 zł.

W przypadku nowego mieszkania, jako wydatki na jego nabycie, są traktowane wszystkie zakupy do dnia zasiedlenia. Następne odliczenia będą zakwalifikowane już jako remont.

– Ustawa nie precyzuje, co jest dniem zasiedlenia – wyjaśnia J. Brzozowska. **– Zasiedlenie powinno liczyć się od dnia zakończenia prac budowlanych. W praktyce jednak coraz częściej ludzie kupują mieszkania na własne wykończenie, a więc nie nadające się do zamieszkania od razu. Jeśli jest to mieszkanie spółdzielcze, spółdzielnia zawiera z członkiem porozumienie, w którym określa, w jakim stanie budynek przekazała, co jest w nim do wykonania i do kiedy ma być zrobione. Jeśli mieszkanie sprzedaje nam prywatna firma – zasiedlenie ustala się w akcie notarialnym. W przeciwnym wypadku zasiedleniem jest data zameldowania.**

Barbara Klem

Absolwenci szkół zasadniczych i średnich zawodowych trudniej dopasowują się do wymagań pracodawców

Dwudziestolatek bez pracy

W większości krajów zachodnioeuropejskich stopa bezrobocia wśród młodzieży jest o połowę mniejsza niż w Polsce. U nas młodzież jest najliczniejszą grupą wśród ogółu bezrobotnych.

W województwie białostockim na koniec I kwartału było 3.598 bezrobotnych absolwentów (łącznie w kraju – 197.917). Na koniec II kwartału w Białostockiem zarejestrowano ich 4.964 (w kraju odpowiednio 216.045). Wśród absolwentów największą grupę stanowili byli uczniowie liceów ogólnokształcących – 39,6 proc. oraz szkół policealnych i średnich zawodowych – 36,8 proc. Mniej było absolwentów szkół zasadniczych – 18,8 proc. i wyższych – 4,4 proc.

Okazuje się, że młodzież w przedziale wiekowym 18–24 lata jest najliczniejszą grupą wśród bezrobotnych – 35,8 proc. Podobnie jest w kraju – 36,9 proc. ogółu zarejestrowanych.

Jeszcze rok temu najliczniej wśród bezrobotnych reprezentowana była młodzież z wykształceniem zasadniczym zawodowym. Jednak w związku ze zmniejszaniem się liczby szkół zasadniczych zawodowych, wzrosła liczba bezrobotnych z wykształceniem średnim ogólnym.

Z doświadczeń Wojewódzkiego Urzędu Pracy w Białymstoku wynika, że absolwenci szkół zasadniczych i średnich zawodowych są w gorszej sytuacji niż młodzież innych typów szkół, mają większe trudności w dostosowaniu się do wymagań pracodawców.

Młodzież wkraczająca na rynek pracy jest bardziej skłonna do korzystania z zasiłków niż do podejmowania pracy. To z kolei powoduje, że w przyszłości maleją jej szanse na znalezienie zatrudnienia. W opinii części młodych ludzi poszukujących pracy, wiele ofert jest mało atrakcyjnych. Z drugiej zaś strony absolwenci nie są przygotowani do pracy w przedsiębiorstwach skomputeryzowanych, dysponujących nowoczesnymi środkami technicznymi.

Źródłem bezrobocia wśród młodzieży jest także nieelastyczna polityka edukacyjna. Chodzi tutaj w szczególności o kształcenie zawodowe. System ten nie jest dostosowany do zmieniającej się sytuacji na lokalnym rynku pracy. I to jest też jeden z powodów, że wielu absolwentów rozpoczyna start życiowy od rejestracji w Urzędzie Pracy. **(J.B.)**

Zmiany w komisjach RM

Elżbieta Ambrosiewicz z Klubu Radnych „Jedność" została nowym przewodniczącym Komisji ds. Organizacyjnych i Współpracy z Samorządami Rady Miejskiej.

E. Ambrosiewicz zastąpiła na stanowisku przewodniczącego – Janusza Doleckiego, który 18 sierpnia złożył rezygnację z tej funkcji. J. Dolecki swoją decyzję tłumaczył tym, że z racji obowiązków służbowych nie może poświęcać wystarczająco dużo czasu na przewodniczenie komisji.

W trakcie poniedziałkowego posiedzenia komisji o stanowisko przewodniczącego ubiegali się Elżbieta Ambrosiewicz i Aleksander Orłowski. W głosowaniu E. Ambrosiewicz, która była przewodniczącą tej komisji w poprzedniej kadencji, wygrała stosunkiem głosów 6 do 3.

(RR)

Białostoczek działa

Nie zrażona pierwszymi niepowodzeniami Rada Osiedla Nr 7 – Białostoczek, która jako ostatnia wybrała swojego przewodniczącego, Kazimierza Dudzińskiego, wzięła się intensywnie do pracy.

We wtorek, członkowie osiedlowego samorządu na Białostoczku wybrali dwóch wiceprzewodniczących rady, którymi zostali: Danuta Tugi i Edmund Dajnowicz. W skład zarządu weszli także: Józef Garbaczewski, Krzysztof Karpieszuk, Eugeniusz Niemyjski i Wiesław Targoński, sekretarzem została Anna Sosnowska, a skarbnikiem Krystyna Hodun.

(RR)

Hotel „Orbisu"

W przyszłym tygodniu ma zostać podpisana umowa kupna-sprzedaży niedokończonego hotelu „Orbis" w Białymstoku. Nadal jedynym kontrahentem „Orbisu" jest prywatny przedsiebiorca – Tadeusz Gołębiewski.

Sprzedaż tego budynku miała zostać sfinalizowana w sierpniu. Jednak ze względów proceduralnych (sądowy wpis nieruchomości do ksiąg wieczystych), umowa nie została podpisana do dzisiaj.

Nadal jednak obowiązuje wstępne porozumienie pomiędzy „Orbisem", a Tadeuszem Gołębiewskim – o sprzedaży budowanego od 20 lat hotelu – za kwotę powyżej 20, ale poniżej 30 miliardów starych złotych. **(RAF)**

W sprawie budżetu

Skarbnik czeka na propozycje

Wcześniej niż w poprzednich latach Zarząd Miasta Białegostoku rozpoczął prace nad budżetem gminy na 1996 r. W związku z tym, do 15 września, skarbnik miasta, Stanisława Kozłowska, oczekuje na wnioski od członków rad osiedli w sprawie potrzeb (przede wszystkim inwestycyjnych), które występują na terenie miasta. Wszystkie propozycje można składać do Wydziału Finansów Urzędu Miejskiego, przy ul. Słonimskiej 1.

(RR)

***

Propozycje do miejskiego budżetu zgłaszają rady osiedli. Taka jednak nie powstała na osiedlu Waryńskiego, skutkiem czego mieszkańcy muszą zrobić to sami. Inaczej osiedle może być pominięte w istotnych wydatkach.

Dziś, 7 bm., w Szkole Podstawowej Nr 12, przy ul. Waryńskiego 30, w godz. 14–15, na uwagi i wnioski od mieszkańców oczekiwać będzie wiceprzewodniczący Rady Miejskiej, Krzysztof Bil Jaruzelski. **(r)**



Budynek Wojewódzkiego Szpitala Zespolonego przy ul. Skłodowskiej ma porządną elewację i podjazd. Zresztą otoczenie szpitala, od strony ulicy, remontowane było kilka lat temu. Wtedy to mniej więcej odpadł tynk z kolumny przy głównym wejściu. Wygląda to szpetnie i chyba nie da się wytłumaczyć trudną sytuacją służby zdrowia. (r)

Fot. A. Zgiet

XXII Podlaska Wystawa Psów

Rasowe na medal

W niedzielę, 10 bm., na stadionie MOSiR o godz. 10 rozpocznie się krajowa wystawa psów rasowych. Będzie to największa z dotychczasowych psich imprez organizowanych przez białostocki oddział Związku Kynologicznego.

Organizatorzy przewidują, że przez wystawę przewinie się ponad 8 tysięcy ludzi, także uczestników imprez towarzyszących. A planuje się m.in. wyścigi chartów, pokaz tresury psów (obronnego i towarzyszącego), pokaz psich zaprzęgów, konkursy dla dzieci. Przewidziane są nagrody nie tylko dla wystawców, ale także dla publiczności.

W przeddzień wystawy, o godz. 15, odbędzie się przegląd hodowlany.

Sponsorami tegorocznej wystawy są hurtownie leków weterynaryjnych, firmy farmaceutyczne i producent lodów – firma Scholler. **(ros)**

REKLAMA REKLAMA REKLAMA REKLAMA REKLAMA REKLAMA REKLAMA REKLAMA REKLAMA REKLAMA REKLAMA REKLAMA REKLAMA REKLAMA REKLAMA REKLAMA

P.W. BAZAROL S.C.
WĘGIEL
orzech, kostka, kęs
niskie ceny
zapewniamy transport
odbiorcom hurtowym upusty
oraz materiały budowlane
Księżyno, ul. Alberta 6
tel. 632-289
5143

BIAL-TUR AGENT OF IATA
BIURO TURYSTYKI ZAGRANICZNEJ
15-875 BIAŁYSTOK • UL. KRAKOWSKA 17
TEL./FAX 42-43-51 • TELEX 853243 BIALT PL
✦ TANIE BILETY LOTNICZE (bezpłatny dojazd na lotnisko)
✦ MIĘDZYNARODOWE PRZEWOZY AUTOBUSOWE do ok. 200 miast Europy
✦ ATRAKCYJNE WYCIECZKI TURYSTYCZNE
5602

CENTERTEL
Telefony komórkowe
• sprzedaż gotówkowa
• leasing
• autoryzowany montaż
KONRYS ul. Zwycięstwa 8F
tel. 51-63-64
EUROPEJSKI FUNDUSZ LEASINGOWY
5624

NOT OŚRODEK DOSKONALENIA KADR NOT
ogłasza nabór na kursy
język angielski
język niemiecki
wszystkie stopnie zaawansowania dla dzieci, młodzieży i dorosłych
Zapisy Ośrodek Doskonalenia Kadr NOT
Białystok, ul. M.C. Skłodowskiej 2, tel. 42-12-75, pok. 113.
5725

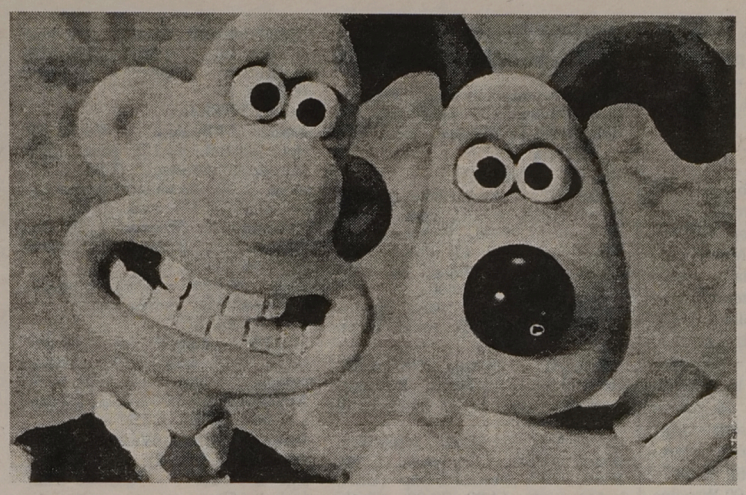

Ludzie i psy z plasteliny w kinie „Syrena”

Wściekłe gacie

Przedwczoraj kino „Syrena” przedstawiło oryginalne, dystrybutorskie przedsięwzięcie firmy Solopan: wprowadzenie na polskie ekrany całkowicie animowanego filmu, i to z plasteliny. Rzecz się zwie „Wściekłe gacie”, składa się nań parę krótkometrażowych dziełek, w tym jedno nagrodzone Oscarem.

Wszystkie popisy plastelinowej animacji łączy nazwisko reżysera, Nicka Parka i jego angielskie, absurdalne poczucie humoru. Oto próbka: „Przyjemności życia” (Oscar'1990) rozgrywają się w ZOO, a o urokach życia na wolności dyskutują zainteresowane zwierzaki. W tytułowych „gaciach” chadzają zaś na przemian: pies – naukowy geniusz, pingwin – geniusz zbrodni, człowiek – geniusz angielskiej flegmy. Na koniec gacie wyruszają „w siną dal” samotrzeć.

Plastelinowe harce Nicka Parka to wizualna perfekcja i praca równa pieczołowitości speców od Disney'a. Park musiał długo studiować mimikę ludzkiej twarzy, żeby w tak wyraziste grymasy wyposażyć zwierzątka. Musiał też śledzić pilnie historię kina, bo jego filmy roją się od cytatów, począwszy od tandetnego science – fiction z lat 50., a na Hitchcocku skończywszy.

Sam reżyser tak mówi o swoich bohaterach: „to przyjemność z nimi pracować, są perfekcyjni i myślę, że się więcej od nich nauczyłem, niż oni ode mnie”.

Jak się okazuje, nie tylko Bóg i Plastuś mają czasem chętkę coś ulepić...

(tal)

TPD w Białymstoku zorganizowało wakacje dla ponad czterech tysięcy dzieci i młodzieży

W mieście i nad wodą

Zarząd Miejski Towarzystwa Przyjaciół Dzieci w Białymstoku podsumował tegoroczne wakacje. W sumie z różnych form letniego wypoczynku, organizowanego przez ZM TPD, skorzystało 4187 osób, z czego 2479 w miejscu zamieszkania. Jest to o blisko połowę więcej niż rok temu. Większość uczestników pochodziła z rodzin najuboższych i patologicznych, objętych pomocą społeczną.

Propozycje wyjazdowe TPD obejmowały kolonie zdrowotne, obozy wędrowne, wypoczynkowe i wypoczynkowo–reedukacyjne oraz 3–5–dniowe biwaki.

Na 4 turnusach kolonii zdrowotnych wypoczywało łącznie 248 dzieci ze schorzeniami górnych dróg oddechowych, niedoborem wzrostu i wagi oraz wadami postawy, jak również z nadwagą. Obok normalnego życia kolonijnego odbywały się zajęcia rehabilitacyjne.

W Ośrodku Kolonijno–Obozowym w Woźnejwsi nad jeziorem Dreństwo (gm. Rajgród) przebywało na czterech 2–tygodniowych turnusach 567 kolonistów. Organizowane tu były również 3–5–dniowe biwaki, w których udział wzięło 66 dzieci.

Z obozów wypoczynkowych w Ośrodku Kolonijno–Obozowym ZM TPD w Młynie Myśliwiec nad rzeką Kulikówką (gm. Dobrzyniewo Duże) skorzystało 432 dzieci. Natomiast z 3–dniowych biwaków – 395. Około 85 proc. uczestników w obu ośrodkach pochodziło z rodzin objętych opieką indywidualną TPD i służb socjalnych Miejskiego Ośrodka Pomocy Społecznej w Białymstoku.

Ponadto 22 dzieci wyjechało w drugiej połowie lipca na 14–dniowy obóz wędrowny w Górach Świętokrzyskich.

Z różnych form wakacyjnego wypoczynku w Białymstoku skorzystało w tym roku 2479 dzieci i młodzieży. Na 15– i 26–dniowych półkoloniach w klubach osiedlowych przebywało ich 274, w Wakacyjnym Centrum Rekreacyjno–Sportowym – 1620, w Centrum Kultury i Rekreacji w „Zachęcie” – 118. Natomiast w małych formach pracy wzięło udział ogółem 467 osób.

Koszt tegorocznej akcji letniej, zorganizowanej przez ZM TPD w Białymstoku, wyniósł 401.385 zł i został sfinansowany ze środków Kuratorium Oświaty, Zarządu Miasta, Zarządu Głównego i Miejskiego TPD oraz z odpłatności obowiązkowej rodziców lub służb socjalnych.

– Dużą pomocą ze strony Zarządu Miasta było ufundowanie bezpłatnych przejazdów środkami komunikacji miejskiej dzieciom wypoczywającym w Białymstoku – powiedziała Marianna Huluk, sekretarz ZM TPD. – **Słowa podziękowania należą się też żołnierzom z Jednostki Wojskowej w Ełku za pomoc w rozbijaniu obozów.**

Placówki wypoczynkowe ZM TPD odwiedzili w tym roku prezydent i wiceprezydent Białegostoku oraz specjalne komisje z MEN, wystawiając im pozytywne oceny.

(bs)

60 lat temu

Gazeta Białostocka „Dzień Dobry!” z 20 listopada 1934 r. zamieściła list pana L. Wrzoska:

„Nadmiar inteligencji jest istną kulą u nogi w pracach państw t.j. w życiu społeczeństwa [...]. Pozostaje jeden tylko sposób rozwiązania tej kwestji: Usunięcie z posad wszystkich kobiet-mężatek, które nie są jedynymi żywicielami rodzin. Mówi się o tem oddawna, pisze się do znudzenia, ba, nawet przeprowadza pewne próby w tym kierunku [...]. Trzeba raz na zawsze położyć kres obserwowanemu wszędzie panoszeniu się w urzędach i instytucjach kobiet, które pod pozorem „samodzielności materialnej”, „pomocy rodzinie” i.t.p. uprawiają lenistwo w pracy domowej, zaniedbują wychowywanie dzieci, sieją zarazę małżeństw sezonowych oraz urządzając sobie z mężów parawaniki, prowadzą się często poniżej wszelkiej godności”.

MN

Dom Kultury „Zachęta”

Dla dzieci i dorosłych

W tym roku Dom Kultury „Zachęta” (ul. Piastowska 11A) proponuje następujące formy działalności:

Dla dzieci i młodzieży – rytmikę, ognisko muzyczne (pianino, gitara, akordeon), koło komputerowe, kurs przygotowawczy do szkół plastycznych, amatorski teatr „Rekwizytornia” i tenis stołowy.

Dla dorosłych – callanetics (gimnastyka lecznicza), joga, aerobic, klub fantastyki i klub psychotroniczny.

Szczegółowe informacje pod numerem telefonu 326–278.

(r)

Dla miłośników teatru

Przesłuchania w „Klapsie”

Młodzież ze szkół ponadpodstawowych (oprócz maturzystów), lubiącą czytać, recytować poezję, zafascynowaną teatrem zaprasza Teatr „Klaps” z Młodzieżowego Domu Kultury. Szczególnie mile widziani będą chłopcy. Przesłuchania odbędą się 12 września (wtorek) w godz. 16-20 w siedzibie MDK przy ul. Warszawskiej 79a (sala nr 6).

MN

Koncert młodych kompozytorów

W Białymstoku odbywają się XV Wakacyjne Kursy dla Młodych Kompozytorów. Biorą w nich udział 22 osoby z całego świata.

– Zajęcia są udane – powiedziała nam Anna Dorota Władyczka, sekretarz Polskiego Towarzystwa Muzyki Współczesnej, organizatora Kursów. – Interesujące są prezentacje młodych kompozytorów, kilku ma wybitny talent. Najlepsze utwory wybraliśmy na piątkowy koncert.

Koncert będzie otwarty dla publiczności, wstęp wolny. Odbędzie się w piątek, 8 bm., o godz. 19.30 w auli Filii Akademii Muzycznej przy ul. Kawaleryjskiej. Swoje utwory prezentować będą młodzi kompozytorzy lub ich koledzy.

(a)

„FORREST GUMP”

Tej pozycji nie trzeba przedstawiać. Dziewięć Oscarów, w tym drugi z rzędu dla Toma Hanksa za rolę promiennego imbecyla, który w swoich oczach odbija półwiecze najnowszej historii Ameryki. Forrest w ciągu dwóch godzin projekcji uczy tańczyć Presley'a, spotyka się z trzema prezydentami, zostaje multimilionerem i wygrywa wietnamską wojnę. Arcymądra przypowiastka o wybaczeniu przyniosła sfrustrowanym Jankesom ukojenie i musiała wygrać Oscary. Film ma znakomite efekty specjalne, robione wprawną ręką Roberta Zemeckisa.

„Forrest Gump”, reż Robert Zemeckis, wyk.: Tom Hanks, Gary Sinise, Robin Wright.

„W SIECI”

Tym filmem Hollywood postanowiło włączyć się w postawiony na głowie problem równouprawnienia kobiet i mężczyzn. Rzecz jest o osławionym problemie napastowania seksualnego sekretarek przez szefów. Tyle, że napastowanym jest stuprocentowy samiec, Michael Douglas, a napastuje modliszkowata Demi Moore. Obraz Barry'ego Levinsona („Rain Man”) ma też wątek kryminalny i efektowne sekwencje komputerowej animacji. Wielkim atutem – Donald Sutherland w roli drugoplanowej.

„W sieci”, reż. Barry Levinson, wyk.: Michael Douglas, Demi Moore, Donald Sutherland.

„JUNIOR”

Terminator z brzuchem – oto pomysł wyjściowy komedii Ivana Reitmana, w którym Arnold Schwarzenegger, w wyniku naukowego eksperymentu, urodzi syna. Na dodatek Arnie wystąpi w sprawdzonym komediowo duecie z Dannym De Vito, niższym od niego o jakieś pół metra. Całości blasku ma też dodać dwukrotnie nominowana do Oscara Emma Thompson. Zaiste, niewielka jest ostatnimi czasy różnica między kobietą a mężczyzną w Fabryce Snów.

(tal)

Kasety udostępnia wypożyczalnia „Video – Yes”, ul. Kilińskiego 8.

Po raz pierwszy na białostockiej scenie

Widowisko taneczne

Białostockie Studio Tańca i Baletu na Wodzie „Second” przygotowuje spektakl taneczny, którego premiera planowana jest na koniec października na scenie Teatru Lalek. W barwnym widowisku tancerze zaprezentują różne style tańca i – jak twierdzą – będzie to pierwsza tego typu impreza w naszym mieście.

Tancerze na razie ćwiczą i szukają sponsorów, którzy pokryliby koszty strojów i pomogli w reklamie. Zainteresowani współpracą mogą kontaktować się ze Studiem Tańca pod numerem tel. 410 –842 lub 519–233.

Spektakl robiony jest z myślą o szerokiej widowni i po premierze powtórzony zostanie trzykrotnie.

(ros)

REKLAMA REKLAMA REKLAMA REKLAMA REKLAMA REKLAMA REKLAMA REKLAMA REKLAMA REKLAMA REKLAMA REKLAMA REKLAMA REKLAMA REKLAMA

DRZWI, OKNA, ROLETY
PCV
wg niemieckiego systemu
VEKA
ALUMINIUM
wg belgijskiego systemu REYNAERS ALUMINIUM SYSTEMS
PRODUKCJA ● SPRZEDAŻ ● MONTAŻ
5727
"FASADA" s.c. Białystok, Warszawska 6A, pok. 14, tel. 436-838.

BATERIE
ENERGIZER węglowe, alkaliczne
WONDER akumulatorki, zegarkowe
PHILIPS miniaturowe, specjalistyczne
HI-WATT do aparatów fotograficznych, do aparatów słuchowych
RAYOVAC do pilotów, alarmów i zamków do telefonów bezprzewodowych
GP
LATARKI
SONCA uniwersalne, kryptonowe
PHILIPS halogenowe, xenonowe
PATROL profesjonalne, specjalistyczne
ENERGIZER sportowe, campingowe
MAG-LITE
AGENCJA UNICOM s.c.
UL. 1000-LECIA PAŃSTWA POLSKIEGO 6
PL 15-111 BIAŁYSTOK
TEL. 75-43-12, FAX 518-559
5957

C.I.E i P.U. KJN "IMEX"
Białystok, ul. Kolejowa 12
tel. 513-812, tel./fax 513-873
PUSTAKI
B
SZKLANE
Importer Hurt- Detal
Kupon rabatowy B
5 % taniej
5597

TELEWIZJA

PROGRAM 1

6.00 Kawa czy herbata? W tym: Kalendarium XX wieku oraz Sportowa apteka
7.45 VIP – rozmowa Jedynki
8.00 „Szaleństwa Alwina Wiewiórki": „Prawdziwy szczęściarz. Być bohaterem" – serial dla dzieci
8.30 Kolory – program dla dzieci
9.00 Wiadomości
9.10 Mama i ja – program dla mamy i trzylatka
9.25 Domowe przedszkole
9.50 Gimnastyka: Wyciągnij się... Przeciągnij się...
9.55 Porozmawiajmy i dzieciach
10.05 „Rewir Wolffa" – serial krym. prod. niemieckiej
10.50 Muzyczna Jedynka
11.00 Gotowanie na ekranie
11.20 To jest łatwe: Oczko w prawo, oczko w lewo...
11.30 Kwadrans na kawę
11.45 Żyć bezpieczniej
12.00 Wiadomości
12.10 Agrobiznes – rolniczy program informacyjny
12.15 Magazyn Notowań: Sposób na zboże
12.40 Opowieści bałtyckie: Kurorty
13.05 W rajskim ogrodzie: Liliowce
13.20 Eko – lego
13.35 Zwierzęta świata: „Olbrzymy z Ningaloo" – film dok. prod. nowozel.
14.10 Mówiąc ciałem....
14.30 Przez lądy i morza: Tunezja
14.50 Program dnia
15.00 Potop popu – program muzyczny
15.30 „Maszyna zmian": „Królik doświadczalny" – serial prod. TVP
16.00 „Migawka" – program dla młodych widzów
16.25 Król zwierząt – program przyrodniczy dla młodych widzów
16.55 Kalendarium XX wieku
17.00 Teleexpress
17.20 Filmidło – magazyn filmowy
17.45 Klinika zdrowego człowieka
18.05 „Tata Major" – serial komediowy prod. USA
18.35 Magazyn katolicki
19.00 Wieczorynka: „Burzliwe dzieje pirata Rabarbarka" i „Wyprawa profesora Gąbki"
19.30 Wiadomości
20.10 „Żar tropików" – serial prod. kanad.-izrael.
21.05 Film dokumentalny
22.00 Diariusz – magazyn rządowy
22.10 „Życie na czerwono": „K.M.F." – serial dokumentalny
22.30 Pegaz – magazyn publ.-kult.
23.00 Wiadomości gospodarcze
23.15 Miniatury: Antoni Słonimski „Kroniki londyńskie"
23.20 „Skradzione dziecko" – film dok. prod. ang.
0.10 „Lotka" – dramat psych. prod. USA
1.30-2.00 Publicystyka kulturalna

PROGRAM 2

7.00 Panorama
7.10 Sport – telegram
7.20 Poranny magazyn Dwójki, w tym dziennik krajowy i Gość poranny
7.50 Akademia Zdrowia Dwójki – program sportowo-rekreacyjny
8.00 Program lokalny
8.30 „Dzieciaki, kłopoty i my" – serial prod. USA
9.00 Świat kobiet – magazyn
9.30 „Najpiękniejsze zakątki zachodniej Ameryki" – film dok. prod. USA
10.00 Klub pana Rysia – progr. dla dzieci
10.25 Na życzenie
11.50 Gdy dziecięciem byłem... – ks. prof. Józef Tischner
12.20 Clipol – magazyn polskiej muzyki rozrywkowej
12.50 Akademia Zdrowia Dwójki – program sportowo-rekreacyjny
13.00 Panorama
13.20 „Niedobrowolne podróże Maurycego Augusta Beniowskiego": „Zesłanie" – film fab. prod. niem.
14.50 Powitanie
15.00 „Dookoła świata z Willym Fogiem": „Ocalenie" – serial anim. prod. hiszp.
15.30 Studio Sport: TV – Moto – Sport
16.00 Animals – program Ewy Banaszkiewicz
16.30 5 x 5: Wygrajmy razem – teleturniej
17.00 „Za krótki odcinek" – impresja filmowa
17.15 Studio Sport: Tour de Pologne
18.00 Panorama
18.10 Program lokalny
19.05 Jeden z dziesięciu – teleturniej
19.35 Klub pana Rysia
20.00 Studio Sport: Za metą
20.50 Sport – telegram
21.00 Panorama
21.35 „Sto na sto, czyli sto filmów na stulecie kina": „Ofiarowanie" – film fab. prod. szw.-franc.
24.00 Panorama
0.05 Studio Festiwalowe XXX Międzynarodowego Festiwalu „Wratislavia Cantas": Muzyka i sztuki piękne
0.35-1.25 Art Noc, w tym: „M.T.M.", „La Fura dels Bans", „Kamienica K-210"

POLSAT

Informacje – 16.30, 18.30, 19.55, 22.00
8.00 Rebusy; 8.30 „Czarodziejka z księżyca"; 9.00 Gramy; 9.30 „Grace w opałach"; 10.00 „Dallas" – serial; 11.00 Kuba zaprasza; 11.30 Pamiętnik nastolatki; 12.00 W drodze – program katolicki; 12.30 Link Journal – mag. mody; 13.00 Czas na naturę; 13.30 Plus Minus; 14.00 Egzamin dojrzałości; 15.00 „Grand Prix" – serial; 15.30 Gramy; 16.15 Tylko dla dam; 16.45 „Sekrety" – serial; 17.15 „Webster" – serial; 18.15 Sztuka informacji; 18.55 „As wywiadu" – serial; 20.05 „Ostry dyżur" – serial; 21.00 „Z ostatniej chwili" – serial; 22.20 „Życie, jak sen"; 22.45 Plus Minus; 23.15 4 x 4 – mag. motor.; 23.45-0.15 Gillette World Sport Special

POLONIA

7.15 Kantaty J.S.Bacha; 7.30 Godzina szczerości; 8.20 Sejmograf; 8.30 Gwiazdy polskiego rocka; 9.00 Wiadomości; 9.15 Na polską nutę; 10.00 Pytania o Polskę – program publicystyczny; 10.50 Bez granic; 11.30 Rewizja nadzwyczajna; 12.00 Wiadomości; 12.15 Adaptacje literatury: „Cyrk odjeżdża" – film; 13.50 Oko w oko; 14.25 Rozmowa dnia; 15.00 „Lato w pasiece" – prog. redakcji rolnej; 15.30 Historia; 16.00 Magazyn katolicki; 16.30 Muzyczna Jedynka; 17.00 Teleexpress; 17.15 „Plecak pełen przygód" – serial; 18.00 „Pogranicze w ogniu" – serial; 19.00 Auto-Moto-Klub – magazyn motoryzacyjny; 19.20 Dobranocka; 19.30 Wiadomości; 19.55 Radio Powstańcze „Błyskawica" – 7 września 1994 r.; 20.00 Studio Kontakt; 20.45 „Dziennik TV" – progr. satyryczny Jacka Fedorowicza; 21.00 Panorama; 21.30 Teatr TV: Włodzimierz Perzyński „Uśmiech losu"; 23.20 Kronika Kolarskiego Wyścigu „Tour de Pologne"; 23.35 „Widoki El Muzyki" – pr. publ.; 24.00 „Przeklęte dziedzictwo" – film dok. Jadwigi Wolskiej; 0.45-1.10 Za metą – program sportowy

POLONIA 1

6.00 „Jolanda" – telenowela; 6.45 „Posterunek przy Hill Street" – serial polic. USA; 7.45 Teleshop; 8.10 Filmy anim. dla dzieci 9.50 MacGyver – serial USA; 10.40 „Maria" – serial prod. argent.; 11.30 „Posterunek przy Hill Street" – serial policyj. USA; 12.20 Filmy anim. dla dzieci; 14.00 MacGyver – serial USA; 14.40 „Maria" – serial prod. argent.; 15.35 Teleshop; 16.00 Filmy anim. dla dzieci; 17.30 „Drużyna A" – serial USA; 18.20 „Maria" – serial prod. argent.; 19.10 „Posterunek przy Hill Street" – serial policyjny USA; 20.00 Wspólna żona – komedia USA; 21.45 „T&T" – serial USA; 22.15 „Jeden + dziesięć" – serial USA; 22.45 „Drużyna A" – serial USA; 23.35 „Maria" – serial prod. argent.; 0.20 „Posterunek przy Hill Street"– serial polic. USA; 1.10 Wspólna żona – komedia USA; 3.00 „T&T" – serial. USA; 3.30 „Jeden + dziesięć" – serial USA; 3.50 MacGyver – serial USA; 4.40 „Posterunek przy Hill Street" – serial USA; 5.10 „Maria" – serial prod. argent.

ATV TELEWIZJA KABLOWA

18.00 Początek programu; 18.05 **Potęga miłości,** telenowela, Kolumbia, 1992, 50 min; 19.00 **Teatrzyk Intryg przedstawia,** serial sensacyjny, Francja, 25 min; 19.30 **Magazyn muzyczny,** 30 min; 20.00 **Sprawiedliwość po godzinach,** serial sensacyjny, USA, 1992, 50 min, reż. Jeff Freilich, wyst. Ramy Zada, Clayton Prince, Begona Plaza, Dick O'Neill; 21.00 **Iluzja czy rzeczywistość,** film dok., USA, 50 min; 22.00 **Zapowiedzi programowe;** 22.05 **Potęga miłości,** telenowela, Kolumbia, 1992, 50 min; 23.00 **Rodzina Potwornickich,** serial komediowy, USA, 1988, 25 min; 23.30 **To i moto,** magazyn motoryzacyjny, Polska, 30 min; 0.00 **Superpiątka,** serial sen.-fant., USA, 1975, 49 min; 1.00 **Życie Hemingway'a,** serial biograficzny, USA, Francja-Niemcy-Włochy, 55 min; 1.55 **Na dobranoc**

TEATRY • KINA

Teatr Dramatyczny im. Al. Węgierki w Białymstoku – nieczynny.
Białostocki Teatr Lalek – nieczynny.

KINA W BIAŁYMSTOKU

„POKÓJ" – „Karmazynowy przypływ" (USA, l. 15), godz. 10.30, 12.45, 17.15, 19.00, „W paszczy szaleństwa" (USA, l. 15), godz. 13.00, 15.00, 19.30, „Chłopaki na bok" (USA, l. 15), godz. 16.00.
„TON" – „Casper" (USA, b.o.) – dubbing, 9.00, 11.00, 13.00, 14.30, 16.30, 18.30, 20.00.
„FORUM" – „Kongo" (USA, l.12), godz. 13.30, 15.30, 20.00, „Inteligent w armii" (USA, l. 12), godz. 17.30 (ostatni dzień).
„SYRENA" – „Przed wschodem słońca" (USA, l.15), godz. 12.00, 16.30, 18.15, „Forrest Gump" (USA, l. 15), godz. 14.00, 22.00, „Płytki grób" (ang., l. 15), godz. 20.15.
„KAMERA" – „Tylko Ty" (USA, l.15), godz. 17.00.

KINA W WOJEWÓDZTWACH

BIAŁOSTOCKIM
Białowieża „Żubr" – „Pulp Fiction" (USA, l. 15).
Bielsk Podlaski „Znicz" – „Bad Boys" (USA, l. 15), „Rob Roy" (USA, l. 15).
Drohiczyn „Daniel" – „W sieci" (USA, l. 15).
ŁOMŻYŃSKIM
Łomża „Millenium" – „Wesele Muriel" (austral., l. 15), godz. 16.00, „Urodzeni mordercy" (USA l. 15), godz. 18.00, „Kochanek czy kochanka" (franc., l. 15), godz. 20.15.
Ciechanowiec „Meteor" – „101 Dalmatyńczyków" (USA, b.o.), „Gwiezdne wrota" (USA, l. 12).
Kolno „Wrzos" – „Dwa miliony dolarów napiwku" (USA, l. 15).
SUWALSKIM
Suwałki „Bałtyk" – „Casper" (USA, b.o.), godz. 17.00, „Szklana pułapka 3" (USA, l. 15), godz. 19.00.
Augustów „Iskra" – „Ja cię kocham, a ty śpisz" (USA, l. 15).
Bemowo Piskie „Wrzos" – „Znak smoka" (USA, l. 12).
Ełk „Polonia" – „Młode wilki" (pol., l. 15).
Giżycko „Fala" – „Leon zawodowiec" (USA, l.15), godz. 17.00, „Prawo Bronxu" (USA, l. 15), godz. 19.00.
Gołdap „Sambia" – „Indianin w Paryżu" (franc., l. 12).
Pisz „Stolica" – „Zniewoleni" (ang., l. 15).
Sejny „Polonez" – „Skazani na Shawshank" (USA, l. 15).

W RAZIE WYPADKU

Policja – tel. 997
Straż Pożarna – tel. 998
Pogotowie Gazowe – tel. 992
Pogotowie Ciepłownicze – tel. 993
Pogotowie Elektryczne – tel. 991
Pogotowie Techniczne Wodociągów – tel. 994
Informacja o usługach – tel. 951

SŁUŻBA ZDROWIA

W BIAŁYMSTOKU
Pogotowie Ratunkowe, ul. Poleska 89, tel. biura wezwań 970, 999, 524-192. **Informacja Pogotowia** tel. 422-222.
Ambulatorium Pogotowia, ul. Poleska 89
– Pediatryczne – czynne w dni robocze w godz. 19-7, w wolne soboty w godz. 15-7, w niedziele i święta w godz. 7-7.
– Internistyczne – czynne codziennie przez całą dobę.
– Stomatologiczne – czynne w dni robocze w godz. 19-7, w wolne soboty w godz. 15-7, w niedziele i święta w godz. 7-7.
Gabinety zabiegowe:
– Internistyczny dla dorosłych – czynny codziennie przez całą dobę.
Gabinet dla dzieci czynny w dni robocze w godz. 19-7, w wolne soboty w godz. 15-7, w niedziele i święta 7-7.
Ambulatorium Chirurgiczne dla dorosłych, ul. I. Białówny 11, tel.42-40-41.
Ambulatorium Chirurgii Dziecięcej, ul. Wołodyjowskiego 3a, tel. 42-59-60.
„Hospicjum" Dom Opatrzności Bożej, ul. Świętojańska 1c, tel. 415-607 – czynny przez całą dobę.
„Hospicjum Domowe", ul. Piotrkowska 2, tel. 421-000, godz. 15.00-17.00 (w dni robocze).

APTEKA (ostry dyżur)
ul. Lipowa 45, tel. 42-33-65, ul. Poleska 89, tel. 522-111.
SZPITALE
DYŻURY CODZIENNE
Woj. Szpital Zespolony im. J. Śniadeckiego, ul. M. Skłodowskiej-Curie 25, tel. 42-16-21 do 26, 42-70-41– dyżuruje **rehabilitacja** oraz oddziały **dziecięce: chirurgia, reanimacja, laryngologia.**
Woj. Szpital Specjalistyczny im. K. Dłuskiego, ul. Żurawia 14 do godz. 15 tel. 327-570, 327-694, po godz. 15 tel. 323-593 dyżurują **oddziały: choroby płuc dzieci, sztucznej nerki, zakaźny dorosłych.**
Specjalistyczny Dermatologiczny ZOZ, ul. Św. Rocha 3, tel. 42-53-01, 42-02-08.
Regionalny Szpital Onkologiczny, ul. Ogrodowa 12, tel. 320-11.

OSTRE DYŻURY
W DNIU 7 IX 1995 r.
CHIRURGIA, REANIMACJA KARDIOLOGICZNA, WEWNĘTRZNY, LARYNGOLOGIA, OKULISTYKA, NEUROLOGIA, ZAKAŹNY DZIECIĘCY, DZIECIĘCY WEWNĘTRZNY + NEUROLOGIA – Woj. Szpital Zespolony im. J. Śniadeckiego, ul. M. Skłodowskiej-Curie 25, tel. 42-16-21 do 26, 42-70-41.
POŁOŻNICTWO z GINEKOLOGIĄ – Woj. Szpital Zespolony im. J. Śniadeckiego, ul. Warszawska 15, tel. 327-100.
ODDZIAŁ GRUŹLICY – Specjalistyczny P/Gruźliczy ZOZ, ul. Warszawska 18, tel. 412-952.
W ŁOMŻY
Pogotowie Ratunkowe – tel. 999 oraz 16-38-55
Pogotowie Chirurgiczne – Szosa Zambrowska 1/27 – czynne przez całą dobę.
Woj. Szpital Zespolony, ul. M. Skłodowskiej-Curie 1, tel. 16-24-01.
Apteka (ostry dyżur), ul. Dworna 35, tel. 16-32-44.
W SUWAŁKACH
Pogotowie Ratunkowe – tel. 999
Woj. Szpital Zespolony, ul. Szpitalna 60, tel. 67-25-46.
Szpital Miejski Zespołu Opieki Zdrowotnej, ul. Kościuszki 101, tel. 66-22-41.
Apteka (ostry dyżur), ul. Kościuszki 78, tel. 66-49-24.

TELEFONY ZAUFANIA

Białystok – tel.988, czynny codziennie w godz.18-4.
Białystok – Komitet Ochrony Praw Dziecka, tel. 322-322, czynny we wtorki i piątki w godz. 16-18.
Białystok – Telefon zaufania dla kobiet w ciąży i rodzin – 32-22-22.
Łomża – tel. 988, czynny w poniedziałki, środy i piątki w godz. 16.30 - 21.30.
Łomża – Telefon zaufania dla kobiet 16-45-53, poniedziałek, czwartek, godz. 20-22.
Suwałki – tel. 988, 67-49-41, czynne codziennie (oprócz sobót, niedziel i świąt) w godz. 18-6.

RADIO

PROGRAM I

Wiadomości: **co godzinę;**
Komunikaty energetyczne, gazownictwa i losowe: **7.55, 13.00, 20.05**
Prognoza pogody dla rybaków: **0.58, 6.28, 13.00, 19.25**
24.00-5.58 Program nocny; 0.10 Radio nocą; 5.58-8.30 Sygnały dnia; 8.30 Radio Biznes; 9.05-10.30 Cztery pory roku; 10.30 A. Munthe – „Księga z San Michele"; 10.40 Jeszcze lato trwa w piosenkach; 11.07 Akademia młodych – logarytm, sztuka, kosmos, życie; 11.27 Orkiestry i ich soliści; 11.35 Szkoda gadać; 12.05 i 19.00 Z kraju i ze świata – mag.; 12.28-16.00... Po hejnale, w tym Radio kierowców; 16.00 Dziennik popołudniowy; 16.12 Aktualności; 16.45 Dziennik Radia Watykańskiego; 17.05 System; 17.15 Z archiwum MUZYCZNEJ JEDYNKI: Przeboje Studia Gama; 17.30 Muzyka świata: Europejska lista przebojów; 18.05 Echo: Klub popularyzatorów nauki; 18.25 Przeboje wiecznie młode; 18.45 Pod mikroskopem; 18.55 Z list przebojów pr. I; 19.30 Radio dzieciom: V. Ferra-Mikura – „Peppi i jego podwójny świat"; 20.10 Lekcja jęz. „Special English"; 20.20 Wszystko jest poezją; 20.25 Koncert życzeń; 20.45 P. Wojciechowski – „Szkoła wdzięku i przetrwania"; 21.05 Kronika sportowa; 21.30 Teatr PR: A. Bobkowski – „List i pożegnanie"; 22.00 Wydarzenia dnia; 22.20 Słuchajmy razem; 22.50 Rozważania; 23.05 Poezja z ducha muzyki poczęta; 23.10 Zatrzymanie w czasie; 23.55 Myśli pod koniec dnia.

PROGRAM III

Serwis Trójki co godzinę
0.05-6.00 Trójka pod księżycem; 4.30 Lektura na bezsenność: T. Konwicki – „Kronika wypadków miłosnych"; 6.00-9.05 Zapraszamy do Trójki; 7.45 Informacje sportowe; 8.45 Business news; 9.05-11.00 Każdy gra inaczej; 9.15 PPR – Poranna Porcja Rozrywki; 9.30 Informator ekonomiczny; 10.10 PPR – Przedpołudniowa Porcja Rozrywki; 11.05 Powieść na lato: J. Austen – „Mansfield Park"; 11.15 Puls Trójki; 11.58 Giełda Papierów Wartościowych; 12.05 W tonacji Trójki; 13.05-16.00 Trójka na dwa głosy; 13.15 Powtórka z rozrywki; 14.15 Muzyczna poczta UKF; 14.30 Książka tygodnia: J. Łojek – „Kalendarz historyczny"; 14.40 Nowości muzyczne; 15.30 Bliżej Ziemi; 16.00-19.05 Zapraszamy do Trójki; 18.10 Informacje sportowe; 19.05 BRUM; 20.05 Notes kulturalny; 20.15 Jazzowy sanitariusz; 21.05 Klub Trójki; 22.05 Informacje sportowe; 22.10 Studio el-muzyki; 23.00 To był dzień – mag. inform.-public.; 23.30 Pod dachami Paryża.

RADIO BIAŁYSTOK

FM 72,68 72,8 MHz
PROGRAM REGIONALNY
Wiadomości Radia Białystok co godzinę Przegląd prasy: 5.15, 6.20; **O tym się mówi**: 5.20, 7.20, 13.10; **Informacje z przejść granicznych**: 5.40, 6.08, 7.38, 8.55, 14.38, 16.48; **Dziś w regionie**: 8.09, 14.08; **Regionalne notowania walutowe**: 8.20, 11.12, 14.08, 15.08, 16.08; **Wiadomości z Giełdy**: 12.15, 13.45.
5.00 FAKTY I MUZYKA (wiadomości co 10 min) – prow. W. Grzechowiak; 5.45 Zielone Studio; 6.38 Jak minęła noc; **9.05 TU TWOJE RADIO** – prow. C. Makarewicz; 9.15 Akademia dowcipu mówionego; 9.29 Horoskop; 9.45 Powieść Gustawa Herlinga-Grudzińskiego: „Wieża" – czyta Witold Kopeć; 10.15 „Głośne myślenie" – fel. A. Markowej; **14.05 FAKTY I MUZYKA** (wiadomości co 10 min) – prow. L. Marek, w tym o 17.05 **ZADZWOŃ DO NAS: 44-22-22**; 18.30 Litewski Magazyn Radiowy – przyg. R. Burdyn; 18.45 Pod znakiem Pogoni – oprac. W. Prochowicza; 19.05 Coca Cola is the Music – prow. C. Makarewicz; 19.35 Lista Przebojów Disco Polo – aud. P. Świergalskiego; 20.05 Winston S. Churchill – „Druga wojna światowa"; 20.15 POCZTA LITERACKA – prow. W. Szymański; 21.05 Magazyn Kresowy – aud. T. Haładyja; 21.30 Ruciane bez Nidy – aud. S. Poznańskiego; 21.45 Muzyka; 22.00 Reflektorem po świecie – program BBC; **23.05 NOCNA ORKIESTRA RADIA BIAŁYSTOK** – prow. Tomek Suchocki.

PROGRAM DRUGI FM

100,2 MHz
18.30-23.00 **Radio gra na sto i dwa** – prow. Sławek Sokołowski, w tym o: 20.15 Konkurs; 21.05 Muzyczny telefon; 22.05 METAL-HAMMER SHOW.

RADIO Zet

65,99 MHz
Wiadomości co godzinę całą dobę
Wiadomości co pół godziny: **6.00-12.00, 14.00-17.00**
Wiadomości co kwadrans: **6.00-9.00**
Wiadomości sportowe: **6.08, 6.33, 7.09, 7.34, 8.07, 9.05**
Wiadomości giełdowe: **12.05, 13.05, 14.05**
4.00-6.00 Świt z Radiem Zet; 6.00-9.00 Poranek z Radiem Zet; 6.20, 9.40 Horoskop Dnia – Wojciech Jóźwiak; 6.25, 7.25, 8.30 Mała Encyklopedia Dobrych i Złych Obyczajów Jacka Fedorowicza; 6.50 Zapowiedzi TV; 7.40 Magazyn giełdowy; 8.11 Komentarz Dnia Redaktora Naczelnego; 8.15 Gość Radia Zet; 9.15 Urodziny z Radiem Zet – konkurs; 9.20 Horoskop Joanny Godeckiej na urodziny; 9.50 Ciekawostki Krecika; 10.10 Bulion Zet – program Doroty Wellman i Michała Gulewicza; 13.15 „Dzwonię do Pani... Pana" – program Janusza Weissa; 14.10 Zapowiedzi Kulturalne; 14.50 Ciekawostki Krecika; 15.10 Hip Hop Zet – program Marzeny Chełminiak i Wojtka Jagielskiego; 18.10 Szymoniada – program Szymona Majewskiego; 19.05 Komputerowa lista przebojów Radia Zet; 21.05 Klub Radia Zet – zapraszają Karolina Korwin-Piotrowska i Rafał Sławoń; 23.30 Bezsenność z Radiem Zet – program Doroty Szuszkiewicz i Kazimierza Robaka; 2.00 Noc z Radiem Zet.

RADIO AKADERA

FM 71,24
Wydarzenia: **0.00, 6.00, 6.30, 7.00, 7.30, 8.00, 8.30, 9.00, 10.00, 11.00, 12.00, 13.00, 14.00, 15.00, 16.00, 17.00, 18.00, 19.00, 20.00, 21.00, 22.00, 23.00**
Ogłoszenia: **od 7.15 do 20.15 co godzinę (tel. 422-415)**
6.05-12.00 Prezentuje Krzysztof Sadowski: 6.30 Informacje lokalne, komunikaty; 6.50 Halo, granica!; 7.30 Przegląd prasy lokalnej; 8.10 Radiowy cennik bazarowy; 8.30 Informacje lokalne, komunikaty, sytuacja na przejściach granicznych, noc na służbie, kursy walut; 9.30 Informacje lokalne, komunikaty, kursy walut, propozycje kulturalne na dziś; 9.45 Miejski Pośredniak – oferty pracy; 10.30 Konkurs I (tel. 422-414); 11.30 Konkurs II; 12.05-18.00 Prezentuje Wojciech Czupryński: 12.30 Serwis lokalny, komunikaty, informacje z przejść granicznych (nowe), notowania Giełdy Papierów Wartościowych; 13.30 Aktualności; 13.45 Notowania Giełdy Papierów Wartościowych, kursy walut; 14.25 Gość Radia Akadera; 15.30 Konkurs I (tel. 422-414); 16.30 Serwis lokalny, komunikaty, kursy walut, sytuacja na przejściach granicznych; 17.30 Konkurs II; 18.05-24.00 Prezentuje Krzysztof Połubiński: 18.10 Miejski Pośredniak – oferty pracy; 18.30 Aktualności; 19.30 Muzyczny Top Radia Akadera (głosowanie); 0.05-6.00 Nocny odlot (tel. 422-414) – prezentuje Andrzej Ryczkowski.

RADIO RMF/FM

Białystok 91,1 MHz
Łomża 91,5 MHz
Suwałki 89,0 MHz
Wiadomości co godzinę od 0.45
Giełda: **12.05, 14.05**
Traffic: **6.26, 6.59, 7.26, 7.59, 8.26, 8.59, 14.26, 14.59, 15.26, 15.59, 16.26, 16.59**
5.00 Rano Mogę Fruwać – pieczemy poranne tosty; 9.00 Inwazja Mocy; 13.00 Relacje Migawki Flesze – rajd reporterów; 17.00 Rockujemy Muzykę Fantastyczną – gramy w rosyjską ruletkę; 19.45 Radio Muzyka Fakty – przegląd wydarzeń dnia; 21.45 Rock Metal Funky – zdejmujemy nocną koszulkę; 1.00 Rozterki Marzenia Fobie – nocne odloty.

RADIO MARYJA

5.45 Rozpoczęcie programu i pacierz; 6.00 Anioł Pański i Jutrznia; 6.25 Wiadomości; 6.30 Różaniec; 7.00 Msza św.; 7.35 Dziękczynienie po Mszy św.; 7.45 W Rodzinie Radia Maryja; 8.00 Wiadomości; 8.10 Godzinki ku czci Niepokalanego Poczęcia NMP; 8.30 Katecheza; 9.30 Mogę, chcę pomóc; 9.45 Czas pieśni; 10.00 Wiadomości; 10.05 Audycja dla dzieci; 10.30 Porady różne; 11.00 W Rodzinie Radia Maryja; 11.20 Radiogazeta – prasa katolicka w Radiu Maryja; 11.45 Medytacja; 12.00 Anioł Pański; 12.05 Wiadomości; 12.10 Nasze sprawy (cz. I); 12.30 Różaniec; 13.00 Nasze sprawy (cz. II); 13.30 Literatura; 14.00 Wiadomości; 14.05 Modlitwa popołudniowa z Liturgii Godzin; 14.30 Mogę, chcę pomóc; 14.40 Kącik melomana; 15.00 Koronka do Miłosierdzia Bożego; 15.15 Rozmowy nie dokończone, listy; 15.55 Muzyka; 16.00 W Rodzinie Radia Maryja; 16.15 Serwis Radia Watykańskiego; 16.30 Powtórzenie porannej katechezy; 17.00 Audycja dla dzieci; 17.15 Czas dobrych nowin; 17.30 Koncert życzeń; 17.45 Czytanie próśb i podziękowań na Nieustanną Nowennę; 18.00 Nieustanna Nowenna; 18.20 W nurcie nauczania Jana Pawła II; 18.30 Msza św. dla Rodziny Radia Maryja; 18.40 Radiogazeta – powtórzenie audycji przedpołudniowej; 19.00 Wiadomości; 19.05 Temat dnia; 19.50 Modlitwy wieczorne dzieci; 20.00 Audycja Radia Watykańskiego; 20.20 Różaniec; 21.00 Apel Jasnogórski; 21.15 Audycja dla młodzieży; 23.50 Kompleta; 24.00 Zakończenie programu.

KRZYŻÓWKA Z HASŁEM

Po rozwiązaniu krzyżówki, litery z pól: G-5, D-9, H-12, I-2, C-4 utworzą CZWARTĄ (ostatnią) część hasła, którym jest przysłowie polskie.

POZIOMO: 1) lichy napój, 3) zbocze, 8) typ lasu liściastego, 9) potwierdza regułę, 10) starogrecka galera, 11) ostatek, 12) okazała nagroda dla zwycięzcy, 15) światłoszczelne naczynie fotografa, 18) skorupa stłuczonego naczynia, 20) zestawienie w księgowości, 22) żartobliwie o weterynarzu, 23) metalowy zatrzask, 24) kopalnia soli, 25) leśny ul.
PIONOWO: 1) podnośnik, 2) wykaz, lista, 4) delikatność, 5) kres, 6) powinna iść w parze z praktyką, 7) okręt, 13) badacz, 14) ciężka, wyczerpująca praca, 16) drewniany młot, używany przez kowala, 17) wystawa, 19) duży kawał mięsa, 21) wytrzebiony tryk.

„RAYEN"

KUPON NR 29 /D

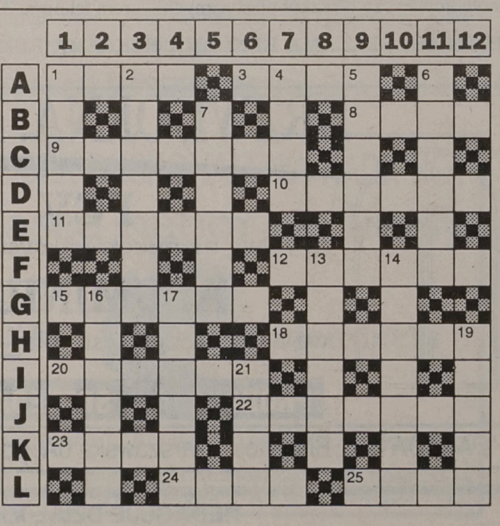

REDAKCJA NIE PONOSI ODPOWIEDZIALNOŚCI ZA ZMIANY W PROGRAMACH

Autoryzowany dealer
Panasonic Polska
PT Biatel
Białystok, ul. Waszyngtona 1
tel. 447-700, fax 447-703
5856

FSO
POLONEZ CARO
☞ ceny fabryczne
☞ dogodne warunki
☞ zakupu - raty
5639
Bialmot Sp. z o.o. Białystok
ul. Elewatorska 31, tel. 514-135

Jeśli FIAT *to* **KONRYS**
Przyjedź starym wyjedziesz nowym
KONRYS, tel. 51 63 64
5680

PURMO GRZEJNIKI PŁYTOWE
rodex
- wodomierze
- zawory termostatyczne
- pompy do instalacji c.o.
- zawory kulowe
- armatura sanitarna
- węzły cieplne i kotłownie
- automatyka ciepłownicza

BIAŁYSTOK, ul. Hetmańska 10
tel. 518-714, 514-691-3, fax 514-691
ŁOMŻA, ul. Dmowskiego 1
tel. (0-86) 16-55-07
5753

Panasonic

- Telefon bazowy i słuchawka wyposażone w klawiaturę
- Możliwość prowadzenia rozmowy z telefonu bazowego bez używania słuchawki
- Automatyczne, szybkie wybieranie zaprogramowanych numerów
- Łączność interkomowa pomiędzy aparatem bazowym i słuchawką
- Składana, mieszcząca się w kieszeni słuchawka
- Dwie baterie wielokrotnego ładowania zapewniające ciągłość pracy słuchawki; aparat bazowy wyposażony w gniazdo ładowania baterii zapasowej
- Możliwość wprowadzenia numeru do pamięci w czasie prowadzenia rozmowy lub gdy numer abonenta jest zajęty



KX-T9200PD
Świadectwo homologacji Nr 595/93

Najmniejszy homologowany telefon bezprzewodowy

KX-T9200PD

Prosimy o sprawdzenie czy do sprzętu dołączona została oryginalna karta gwarancyjna Panasonic Polska Sp. z o.o.
Pozwoli to Państwu uniknąć zakupu sprzętu, który przeznaczony jest na inne rynki i nie jest objęty autoryzowanym serwisem.

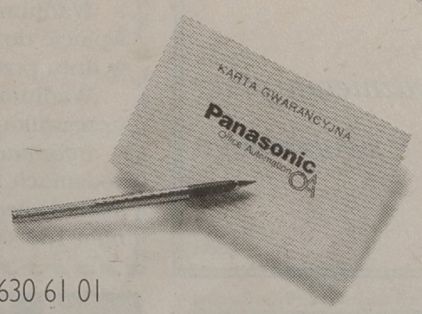

Panasonic
Panasonic Polska Sp. z o.o.,
Al. Jerozolimskie 65/79, 00-679 Warszawa, tel. 630 61 01

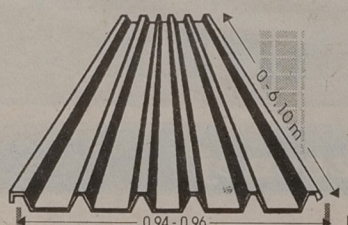

WYMIAROWE TRAPEZOWANIE BLACH BLACHY OCYNKOWANE
do 2 m szerokości,
6,10 m długości
i 1,5 mm grubości
• na materiale **własnym** lub **powierzonym**
• sprzedajemy blachę ocynkowaną
KRYJĄC DACH BLACHĄ TRAPEZOWANĄ W NASZYM ZAKŁADZIE, ZAOSZCZĘDZISZ NA MATERIALE I ROBOCIŹNIE.
TRAPEZ
Władysław Dąbrowski
Białystok • ul. Armii Ludowej 82
w godz. 8-17 • tel/fax 752-110
Jesteśmy płatnikami VAT.
10.2%

FSO Ford SUZUKI
SZANOWNI KLIENCI
PPH Spectrum Sp. z o.o. zawiadamia Państwa o przeniesieniu salonu, serwisu i sklepu z częściami na ulicę Zwycięstwa 88.
Spectrum
ZAPRASZAMY!
5732
15-703 BIAŁYSTOK • UL. ZWYCIĘSTWA 88. TEL./FAX 516-911 TEL. 518-279

Wójt Gminy Korycin

ogłasza przetarg na

wykonawstwo robót drogowych polegających na ułożeniu chodników ulic w miejscowości Korycin (kostka polbruk) o powierzchni około 1500 mkw.
Materiał zapewnia inwestor.

Proszę składać oferty w terminie do dnia 15.09.1995 roku pod adresem Urzędu Gminy 16–140 Korycin.

❖ w ofercie należy podać cenę 1 mkw. ułożenia – kostki chodnika ulicznego na podbudowie z pospółki oraz 1 mkw. wykonania wjazdów na podbudowie podłoża z suchego betonu.

Realizacja robót do 31.10.1995 roku.
Inwestor zastrzega prawo do unieważnienia przetargu.

Hurtownia ELEKTROTECHNICZNA
EL-Centrum sp. z o.o.
Białystok, ul. Kolejowa 14
tel./fax 512-348
OFICJALNY PRZEDSTAWICIEL:
APATOR Toruń
APENA Bielsko-Biała
Bydgoska Fabryka Kabli
ELEKTRIM Wilkasy
ELGO Gostynin
ELESTER Łódź
FAEL Ząbkowice Śląskie
HENSEL Polska
POKÓJ Łódź
PHILIPS Piła
POLAM Nakło
RELPOL Żary
SPAMEL Twardogóra
ZAŁOM Szczecin
ZWAR Przasnysz



SIEĆ NASZYCH HURTOWNI
Wyłączny dystrybutor francuskiej firmy SAREL obudowy do urządzeń elektrycznych, elektronicznych teletechnicznych.
CENY PRODUCENTÓW!
Zapraszamy!
5714

IBH WOOD & STEEL EXPORT

POSZUKUJE DOSTAWCÓW:

-TARCICY KONSTRUKCYJNEJ
-TARCICY SZALUNKOWEJ
-ELEMENTÓW PALET

Współpracuj z nami !

Biuro Eksportu Drewna i Stali
Bohaterów Warszawy 35
02-495 Warszawa

tel./fax (0-2) 662 66 33
tel. (0-2) 667 05 88
tlx 825635 ibh pl

Biuro czynne: Pon. - Piąt. 9⁰⁰ - 17⁰⁰

Obwieszczenie Komornik Sądu Rejonowego w Łomży Rewir I z siedzibą w Kolnie powiadamia, że w dniu 10 października 1995 r. o godz. 11.00 w sali nr 8 w Sądzie Rejonowym w Łomży przy ul. Dwornej 16 odbędzie się

I LICYTACJA NIERUCHOMOŚCI

w przedmiocie:

- zabudowane działki gruntu o pow. 3075 mkw. położone w Kolnie przy ul. Łaziennej 10 zapisane w księdze wieczystej w Sądzie Rejonowym w Łomży Wydział Ksiąg Wieczystych pod nr Kw 28.778, stanowiące własność Jana i Bogumiły małż. Ranik.

Nieruchomość jest oszacowana na kwotę 40.427 zł. Cena wywołania wynosi 3/4 ceny oszacowania, tj. 30.320 zł 25 gr.

Przystępujący do przetargu zobowiązany jest złożyć rękojmię w kwocie 4.042 zł 70 gr. w gotówce lub książeczce oszczędnościowej banków upoważnionych według prawa bankowego zaopatrzonej w upoważnienie właściciela do wypłaty całego wkładu stosownie do prawomocnego postanowienia Sądu i utracie rękojmi w kasie Sądu Rejonowego w Łomży.

(5876)

Spółdzielnia Pracy Rękodzieła Ludowego
i Artystycznego „Wierzbokosz"
w Giżycku, ul. Mickiewicza 51

ogłasza przetarg ofertowy na sprzedaż zakładu wikliniarskiego położonego w miejscowości Giżycko, ul. Mickiewicza 51 w cenie wywoławczej 230.000 zł.

Ofertę należy złożyć w ciągu 2 tygodni od daty ukazania się ogłoszenia.

Przedmiot sprzedaży można oglądać każdego dnia w godz. 8-13.00.

Zastrzega się prawo unieważnienia przetargu bez podania przyczyn i swobodnego wyboru oferenta.

5861

Gospodarstwo Mieszkaniowe Zasobu Skarbu Państwa w Ignatkach z siedzibą w Dobrzyniówce ogłasza przetarg ustny nieograniczony na sprzedaż:

- 1) Ciągnik C–360 3P
  – rok produkcji – 1988
  – cena wywoławcza
  – 5.500,00
- 2) Samochód Polonez
  – rok produkcji – 1989
  – cena wywoławcza
  – 5.600,00

Przetarg odbędzie się w dniu 22 września 1995 r. o godzinie 9.00 w siedzibie Gospodarstwa w Dobrzyniówce.

Wadium w wysokości 10% ceny wywoławczej należy wpłacić do kasy Gospodarstwa najpóźniej do godziny 8.50 w dniu przetargu.

Wadium ulega przepadkowi w razie niewpłacenia przez uczestnika, który przetarg wygrał, zaoferowanej kwoty.

Informacje o przetargu można uzyskać w dni robocze w godzinach od 7.00 do 15.00 w biurze Gospodarstwa Mieszkaniowego w Dobrzyniówce lub pod numerem telefonicznym 188–030.

(5880)

Poważna firma
zleci

wykonanie tynków
na terenie Białegostoku i Zambrowa.

Kontakt tel.: (0–85) 750–684.

(5821)

Uwaga ósmoklasiści!

Liceum Ogólnokształcące Dwujęzyczne zaprasza na roczny kurs podstawowy

języka niemieckiego,

uprawniający do przyjęcia bez egzaminu do klasy pierwszej w roku szkolnym 1996/97.

Informacje i zapisy:
Sekretariat Szkoły
Białystok, ul. Jagienki 4,
tel. 750-271, 750-259, 545-246.

(5885)

Zarząd Gminy Ełk

ogłasza publiczny przetarg ustny na sprzedaż niżej podanych nieruchomości:

➢ *Obręb Straduny*

➥ **– działka nr 190/8 o powierzchni 0,14 ha. Cena wywoławcza 1.960,00 zł. Wadium 500,00 zł. Przeznaczenie w planie zagospodarowania przestrzennego: mieszkalno-usługowe.**

➢ *Obręb Rożynsk*

➥ **– działka nr 341 o powierzchni 3,06 ha. Nieruchomość zabudowana budynkiem mieszkalnym i gospodarczym, położona w atrakcyjnym miejscu: w enklawie leśnej w pobliżu jeziora, przy szosie przelotowej Ełk – Orzysz. W planie zagospodarowania przestrzennego przeznaczona na cele rekreacyjne. Cena wywoławcza 37.709,00 zł. Wadium 4.000,00 zł.**

Przetarg odbędzie się w dniu 21 września 1995 roku o godzinie 10.00 w lokalu Urzędu Gminy Ełk, ul. Armii Krajowej 3. W przetargu mogą uczestniczyć krajowe osoby fizyczne i prawne, które wniosą wadium w wyżej podanej wysokości do kasy tutejszego Urzędu w dniu przetargu, najpóźniej do godziny 9.30.

Wadium ulega przepadkowi w razie uchylenia się uczestnika, który wygrał przetarg, od zawarcia umowy kupna – sprzedaży w wyznaczonym dniu i godzinie. Zastrzega się prawo odwolania lub unieważnienia przetargu bez podania przyczyny.

Szczegółowe informacje na temat przedmiotu przetargu można uzyskać w tutejszym Urzędzie Gminy, telefon 10–38–84.

(5892)

OGŁOSZENIA i REKLAMY

do „Gazety Współczesnej"

GAZETA Współczesna

przyjmują:

- **Augustów,** Rynek Zygmunta Augusta 9, tel. (0-119) 52-61 - NSZZ "Solidarność"
- **Białystok,** ul. Suraska 1, tel./fax (0-85) 42-51-16 - Biuro Ogłoszeń
- **Bielsk Podlaski,** ul. Widowska 4, tel./fax (0-834) 35-22 - "ADVOCAT"
- **Ełk,** ul. Małeckich 2, tel. (0-87) 10-85-05 w godz. 10-14, Mazurska Regionalna Izba Gospodarcza
- **Grajewo,** ul. Piłsudskiego 13, tel. (0-86) 37-24, Biuro PSS
- **Giżycko,** ul. Pocztowa 3, tel. (0-878) 52-80 - Oddział "GW"
- **Hajnówka,** ul. 3 Maja 37, tel. (0-835) 130-72 - Salon Mebli Kuchennych
- **Łomża,** Al. Legionów 7, tel./fax (0-86) 16-56-97 - Oddział "GW"
- **Olecko**, ul. Pl. Wolności 13, tel. (0-116) 21-63, Sklep "U JANKA"
- **Ostrów Mazowiecka,** ul. Wileńska 117, tel. (0-217) 62-014, "MAKADA"
- **Mońki,** ul. Kolejowa 2/10, tel. 16-26-41, "TOR" S.C>
- **Siemiatycze,** ul. Pałacowa 18, tel. 55-31-41, B. Śliwińska
- **Suwałki,** ul. Kościuszki 32, tel./fax (887) 66-57-26 - Oddział "GW"
- **Węgorzewo,** ul. 3 Maja 10, tel. (0-117) 727-46 - "EKOMAZUR"
- **Zambrów,** Al. Wojska Polskiego 37c, tel. (0-86) 71-27-99 - MOK
- **Zambrów,** Al. Wojska Polskiego 22, tel. (0-86) 71-25-25 - "GLOBTOUR"

oraz nasi przedstawiciele handlowi, Białystok tel. 42-05-21.

Rejon Energetyczny Łomża informuje o planowanych przerwach w dostawie energii elektrycznej w godz. od 7.30 do 16.00:

- *1. w dniach 12.09 i 13.09.1995 r. dla odbiorców zamieszkałych w Grajewie przy ul. : Targowej, Wiktorowej, Skośnej, Koszarowej, Zielonej, Dolnej, Górnej, Buczka i Łaziennej;*
- *2. w dniu 12.09.1995 r. dla odbiorców zamieszkałych w Radziłowie przy ul.: Pięknej, Nadstawnej i Pl. 500–lecia, napięcia będzie pozbawiony budynek Szkoły Podstawowej w Radziłowie oraz hydrofornia w Radziłowie;*
- *3. w dniu 13.09.1995 r. dla odbiorców zamieszkałych w Łomży przy ul. Nowogrodzkiej (od Sikorskiego), Strzelców Kurpiowskich (od Nowogrodzkiej do Jakubowskiego), Łąkowej, Nadnarwiańskiej (od ul. Stacha Konwy), Stacha Konwy (od Pięknej do Nadnarwiańskiej), Piski bud. nr 31 a, b i c.*

Wyłączenie jest spowodowane koniecznością przeprowadzenia robót związanych z konserwacją urządzeń energetycznych. Bliższych informacji udziela RE Łomża, tel. 16–34–61 w. 268.

(5868)

Zambrowska Spółdzielnia Mieszkaniowa w Zambrowie ogłasza przetarg nieograniczony na nabycie prawa pierwszeństwa przydziału mieszkania na zasadzie własnościowego prawa do mieszkania:

□ – mieszkanie Nr 38 w budynku przy ul. Białostockiej 20A, o pow. użytkowej – 48,69 mkw., I piętro.
Cena wywoławcza 27.800 zł.

Przetarg odbędzie się 18 września 1995 r. o godz. 11.00 w świetlicy Spółdzielni przy ul. Kard. St. Wyszynskiego 3A w Zambrowie. Wymagane wadium w wysokości 10% ceny wywoławczej można wpłacić w kasie Spółdzielni do dnia przetargu do godz. 10.00.

Szczegółowe zasady przetargu zostaną określone w Regulaminie. Informacje o przetargu udzielane będą codziennie w Biurze Spółdzielni przy ul. Kard. St. Wyszyńskiego 3A tel. 71–32–59 w Zambrowie.

Zastrzega się możliwość unieważnienia przetargu bez podania przyczyn.

(5877)

CEGŁY
KLINKIEROWE
SUPERCENY
SUPERWYBÓR
WAREX
CENTRUM
16-005 Ignatki k. Białegostoku
fax (085) 631-223, tel. (085) 632-619,
centrala (085) 631-033, (085) 631-603

Komunikat Zarządu Gminy Miłki

Zgodnie z art. 18 ust. 2 pkt. 12 ustawy z dnia 7 lipca 1994 r. o zagospodarowaniu przestrzennym (Dz. U. Nr 89 poz. 415) Zarząd Gminy Miłki zawiadamia, że w dniu 29 września 1995 r. o godzinie 10.00 odbędzie się sesja Rady Gminy Miłki, na której rozpatrzony zostanie projekt zmian w planie zagospodarowania przestrzennego Gminy Miłki w zakresie lokalizacji Radiowo-Telewizyjnego Centrum Nadawczego w Miłkach.

(5881)

Hodowla Zarodowa Zwierząt Knyszyn Spółka z o.o. ogłasza przetarg na sprzedaż niżej wymienionych maszyn i urządzeń

1. Kombajn buraczany Z–413	szt. 1	– 10000 zł
2. Sadzarka 2SaBN–62,5	szt. 1	– 400 zł
3. Rozsiewacz wapna RCW–3	szt. 1	– 500 zł
4. Brona talerzowa BDT–3,0	szt. 1	– 500 zł
5. Prasa zwijająca Z–230	szt. 1	– 10000 zł
6. Pług Pz–330	szt. 1	– 350 zł
7. Pług PN–4x35	szt. 1	– 500 zł
8. Belka nośna U–909	szt. 1	– 300 zł
9. Wał strunowy U–618	szt. 3	a – 200 zł
10. Ścinacz zielonek Z–302	szt. 1	– 300 zł
11. Ścinacz zielonek Z–302	szt. 1	– 1000 zł
12. Transformator TON 75/20	szt. 1	– 1000 zł
13. Transformator TO 250/15	szt. 1	– 2000 zl
14. Przekładniki prądowe ASK 20A 10/5A	szt. 2	a – 500 zł
15. Silnik elektryczny 75kW 985 obr/min Sc280M6Z	szt. 1	– 1000 zł
16. Maszyny księgujące Ascota	szt. 2	a – 300 zł
17. Betoniarka rumuńska 450l	szt. 1	– 500 zł
18. Schładzarka do mleka SM–1250	szt. 3	a – 400 zł
19. Samochód ciężarowy Star A28	szt. 1	– 600 zł
20. Samochód ciężarowy Żuk A 11M	szt. 1	– 800 zł

Pozycje 1–4 znajdują się w ZR Ogrodniki, a pozostałe w ZR Knyszyn. Przetarg odbędzie się w dniu 19.09. o godz. 11.00 w siedzibie Spółki w Knyszynie. W przetargu mogą wziąć udział osoby, które wpłacą w kasie spółki wadium w wysokości 10% ceny wywoławczej najpóźniej na godzinę przed rozpoczęciem licytacji. Wadium przepada na rzecz sprzedawcy, jeżeli żaden z uczestników przetargu nie zaoferuje ceny nabycia równej co najmniej cenie wywoławczej lub nie wykona zobowiązań wynikających z przetargu. Wadium podlega zwrotowi bezpośrednio po licytacji oferentom, których oferty nie zostały przyjęte.

Ponadto posiadamy do sprzedaży po atrakcyjnych cenach części zamienne do roztrząsaczy obornika, rozsiewaczy wapna, koparko-spycharki PE–o, 8 samochodów, innych typów maszyn oraz łożyska, paski klinowe i akcesoria.

Bliższe informacje uzyskać można pod numerem telefonu Knyszyn 1 lub 74.

(5888)

OSTATNIA SZANSA!
MARYNA PRZEDŁUŻA KONKURS DO 29 WRZEŚNIA !



Maryna posyła Ci jeszcze jeden uśmiech losu !

Drogi konsumencie !

2 Fiaty Cinquecento, dwuosobowe wycieczki do **Tunezji** i na **Cypr** oraz 50 **robotów kuchennych.**

Nagrody czekają...

Wytnij z opakowań margaryny do pieczenia „Maryna" 3 postacie Maryny;
włoż je do koperty i wyślij pod adresem: ***00-967 Warszawa 86, skrytka pocztowa 101***, dopisując na kopercie: **„Konkurs Maryna"** (po raz ostatni skrytka pocztowa zostanie sprawdzona 29 września o godzinie 18).

Drogi sprzedawco !

Dowolny dowód zakupu margaryny do pieczenia „Maryna" wyślij pod adresem: ***00-967 Warszawa 86, skrytka pocztowa 101***, dopisując na kopercie: **„Konkurs Maryna"** (po raz ostatni skrytka pocztowa zostanie sprawdzona 29 września o godzinie 18) i weź udział w losowaniu samochodu dostawczego **Fiat Uno Van** (możesz otrzymać jego równowartość w wyposażeniu sklepowym) oraz **3 lad chłodniczych** (ich równowartość możesz otrzymać w gotówce).

Maryna Maryna Maryna
Wytnij Wyślij Wygraj

Wyniki konkursu zostaną ogłoszone w codziennej prasie ogólnopolskiej. Ponadto wszyscy laureaci zostaną zawiadomieni o wygranych listownie. W konkursie nie mogą brać udziału pracownicy ZPT w Warszawie, pracownicy agencji reklamowej oraz ich rodziny.

Zarząd Miasta Białegostoku ogłasza:

- ***I Publiczny przetarg ustny na:***

1. Sprzedaż działek położonych we wsi Zaścianki, gm. Supraśl, przeznaczonych pod zabudowę przemysłową, oznaczonych numerami:
   - ➲ – 36/55 o pow. 5338 mkw., zabudowana wiatą magazynową.
     Cena wywoławcza: 157.760 zł, w tym wiaty: 92.120 zł, gruntu: 65.640 zł.
     Cena wiaty osiągnięta w wyniku przetargu zostanie zwiększona o podatek VAT w wysokości 22%.
     Wadium: 16.000 zł.
   - ➲ – 36/56 o pow. 4457 mkw., zabudowana budynkiem magazynowym /magazyn olei/.
     Cena wywoławcza: 60.272 zł, w tym budynku: 8.954 zł, gruntu: 51.318 zł.
     Wadium: 6.500 zł.

Przetarg odbędzie się w dn. 21.09.1995 r., godz. 11.00 w sali 6A /parter/ Urzędu Miejskiego w Białymstoku, ul. Słonimska 1.

Warunkiem przystąpienia do przetargu jest wpłata wadium do kasy tut. Urzędu, ul. Słonimska 1 /pokój 102/ w dniu przetargu w godz. 8.00 – 10.30.

- ***II Pisemny przetarg nieograniczony na:***

1. Sprzedaż działek położonych we wsi Zaścianki, gm. Supraśl, przeznaczonych pod istniejące zakłady przemysłowe, oznaczonych numerami:
   - ➲ – 36/50 o pow. 3831 mkw., zabudowana budynkami magazynowymi.
     Cena wywoławcza: 170.116 zł, w tym budynków: 123.086 zł, gruntu: 47.030 zł.
     Cena budynków uzyskana w wyniku przetargu zostanie zwiększona o podatek VAT w wysokości 22%.
     Wadium: 17.500 zł.
   - ➲ – 36/53 o pow. 2780 mkw., zabudowana budynkiem magazynowym.
     Cena wywoławcza: 96.395 zł, w tym budynku: 62.970 zł, gruntu: 33.425 zł.
     Cena budynku uzyskana w wyniku przetargu zostanie zwiększona o podatek VAT w wysokości 22%.
     Wadium: 9.700 zł.
   - ➲ – 36/54 o pow. 2365 mkw., zabudowana budynkiem magazynowym.
     Cena wywoławcza: 112.111 zł, w tym budynku: 81.663 zł, gruntu: 30.448 zł.
     Cena budynku uzyskana w wyniku przetargu zostanie zwiększona o podatek VAT w wysokości 22%.
     Wadium: 11.500 zł.

Oferty powinny być opracowane zgodnie w par. 18 zarządzenia Min. Gosp. Przestrzennej i Budownictwa z dnia 19 czerwca 1991 r. w sprawie przetargów na nieruchomości stanowiące własność Skarbu Państwa lub gminy /M.P. NR 21 poz. 148/ i złożona w zamkniętych kopertach do dnia 20.09.1995 r. w Urzędzie Miejskim, ul. Słonimska 1, pokój 701.

Otwarcie ofert nastąpi w dniu 21.09.1995 r. o godz. 11.30 w sali 6A /parter/ Urzędu Miejskiego ul. Słonimska 1.

Warunkiem przystąpienia do przetargu jest złożenie oferty w wyżej określonym terminie oraz wpłata wadium do kasy tut. Urzędu, pokój 102 w dniu 20.09.1995 r. w godz. 8.00 – 10.30. Oferty nie podlegają zwrotowi.

Bliższych informacji można zasięgnąć w Urzędzie Miejskim, ul. Słonimska 1, pokój 701, tel. 416–946.

W przypadku uchylenia się od zawarcia umowy notarialnej uczestnika, który przetarg wygra, wadium ulegnie przepadkowi.

Zarząd Miasta Białegostoku zastrzega sobie prawo dowolnego wyboru oferty i unieważnienia przetargu bez podania przyczyn.

(5923)

Przedsiębiorstwo Obsługi Inwestycji w Białymstoku ogłasza przetarg na sprzedaż budynków przeznaczonych do rozbiórki, położonych w miejsc. Bobrowniki.

- I przetarg odbędzie się w Gródeckim Ośrodku Kultury w Gródku przy ul. Chodkiewiczów 4 o godz. 11.00 w dniu 22 IX 1995 r. na niżej wymienione budynki: – Bobrowniki nr 30 – budynek mieszkalny, zabudowania gospodarcze, cena wywoławcza – 1.900 zł.
- II przetarg na budynki nie sprzedane w I przetargu odbędzie się w ww. dniu o godz. 12.00 – cena wywoławcza 1270 zł.

Oferty oraz wadium w wysokości 10% ceny wywoławczej należy wpłacić w dniu przetargu w GOK, ul. Chodkiewiczów 4 do godz. 11.00

POI powiadamia, że każdy oferent, który wygra postępowanie przetargowe, obowiązany jest bezpośrednio po przetargu wpłacić cenę kupna oraz zawrzeć umowę, której tekst będzie wyłożony przed przetargiem.

Przetarg może być unieważniony w każdym dniu bez podania przyczyn.

(5895)

Policealne Studium Zarządzania

prowadzi nabór na r. szk. 1995/96 na kierunki /dzienne i zaoczne/

- *– ekonomika i organizacja przedsiębiorstw – finanse i rachunkowość*
- *– bankowość*
- *– handel*
- *– technika prac biurowych.*

Informacje i zapisy:
Sekretariat Szkoły
15–542 Białystok, ul. Jagienki 4,
tel. 750–271, 750–259, 545–246.

(5816)

Stacja Paliw Łupianka Stara

posiada w ciągłej sprzedaży

olej opałowy
lekki czerwony

z ekspresową dostawą do klienta specjalistycznym sprzętem.

Ceny konkurencyjne
tel. 15–52–21 lub 15–30–10.

(5886)

Przedsiębiorstwo Robót Wodno–Inżynieryjnych „Ekoinsbud" Sp. z o.o.

w Bielsku Podlaskim, ul. Rejonowa 4

ogłasza przetarg nieograniczony ofertowy na

sprzedaż domków campingowych w Wólce n./Bugiem:

- ❒ – domek campingowy drewniany – 2 szt. – 1500 zł/szt.
- ❒ – domek campingowy drewnopodobny – 1 szt. – 300 zł/szt.

Cena nie obejmuje prawa do gruntu.

Oferty z ceną prosimy składać do Zarządu Spółki do dnia 15.09.1995 r.

Bliższe informacje o domkach można uzyskać pod numerem telefonu 22–81.

(5898)

GAZETA współczesna zleci przyjmowanie ogłoszeń w miastach

- Gołdap
- Pisz
- Wysokie Mazowieckie
- Łapy

Wymagana jest możliwość wystawiania faktur VAT i lokal. Informacje: (085) 420-521.

Międzywojewódzka Usługowa Spółdzielnia Inwalidów

ogłasza konkurs na stanowisko

Kierownika Spółdzielni

Kandydaci powinni spełniać następujące wymogi formalne:

- ✔– wykształcenie wyższe prawnicze lub ekonomiczne,
- ✔– dobry stan zdrowia (wskazana grupa inwalidzka),
- ✔– wiek do 50 lat,
- ✔– doświadczenie w pracy w spółdzielczości – 5-letni staż na stanowisku kierowniczym.

Oferty składane przez kandydatów powinny zawierać:

- ✔– zgłoszenie do konkursu wraz z pomysłami na rozwiązywanie problemów osób niepełnosprawnych,
- ✔– kwestionariusz osobowy z fotografią,
- ✔– życiorys wraz z przebiegiem pracy zawodowej,
- ✔– odpis dyplomu oraz innych dokumentów stwierdzających kwalifikacje,
- ✔– opinia z pracy zawodowej za okres ostatnich 3 lat pracy,
- ✔– aktualne świadectwo zdrowia.

Oferty wraz z wymaganymi dokumentami należy składać w zamkniętych kopertach w Sekretariacie |Międzywojewódzkiej Usługowej Spółdzielni Inwalidów w Białymstoku, ul. Krakowska 5, tel. 425–468 w terminie do dnia 15.09.95 r.

O zakwalifikowaniu się do konkursu oraz terminie jego przeprowadzenia kandydaci zostaną poinformowani indywidualnie. Konkurs przeprowadzi Komisja Konkursowa powołana przez Zarząd Międzywojewódzkiej Usługowej Spółdzielni Inwalidów zgodnie z obowiązującymi przepisami.

(5890)

SPRZEDAJĘ

- ☞ PISTOLETY BUDOWLANE (tulska produkcja, WNP)
- ☞ NABOJE BUDOWLANE, D–4, D–3
- ☞ DYBLE GWOŹDZIE (L40, 50, 60, 70 mm d=4,5).

Wilno tel. (0–0370)72–12–48.

(5909)

Likwidator „DOMPOL" Sp. z o.o.

z siedzibą w Ciechanowcu, ul. Wojska Polskiego 23
ZAWIADAMIA
o otwarciu likwidacji spółki z dn. 2.08.1995 r.

Wzywa się wszystkich wierzycieli Spółki do zgłoszenia swych wierzytelności w terminie trzech miesięcy od daty trzeciego ogłoszenia.

Niniejsze ogłoszenie jest TRZECIE.

(5222)

„Społem" Powszechna Spółdzielnia Spożywców w Grajewie ogłasza I publiczny nieograniczony ustny przetarg na sprzedaż:

➢ – **samochodu marki Star 200, rok produkcji 1990**

Cena wywoławcza: 13.000,– zł + VAT 22%.

Przetarg odbędzie się w dniu 22 września 1995 roku o godz. 10.00 w biurze Spółdzielni przy ul. Piłsudskiego 13.

Wadium w wysokości 10% ceny wywoławczej należy wpłacić najpóźniej na godzinę przed rozpoczęciem przetargu w kasie Spółdzielni.

Zastrzega się prawo unieważnienia przetargu bez podania przyczyn.

(5903)

OGŁOSZENIA i REKLAMY

GAZETA współczesna



przyjmują:

- **Augustów,** Rynek Zygmunta Augusta 9, tel. (0-149) 52-61 - NSZZ "Solidarność"
- **Białystok,** ul. Suraska 1, tel./fax (0-85) 42-51-16 - Biuro Ogłoszeń "GAZETY WSPÓŁCZESNEJ"
- **Bielsk Podlaski,** ul. Widowska 4, tel./fax (0-834) 35-22 - "ADVOCAT"
- **Giżycko,** ul. Pocztowa 3, tel. (0-878) 52-80 - Oddział "GAZETY WSPÓŁCZESNEJ"
- **Grajewo,** ul. Piłsudskiego 13, tel. (0-86) 37-24, Biuro PSS
- **Hajnówka,** ul. 3 Maja 37, tel. (0-835) 130-72, Salon Mebli Kuchennych
- **Łomża,** Al. Legionów 7, tel./fax (851) 16-56-97 - Oddział "GAZETY WSPÓŁCZESNEJ"
- **Olecko,** ul. Pl. Wolności 13, tel. (0-116) 21-36, Sklep "U JANKA"
- **Ostrów Mazowiecka,** ul. Wileńska 117, tel. (0-217) 620-14, "MAKADA"
- **Mońki,** ul. Kolejowa 2/10, tel. 16-26-41, "TOR" S.C.
- **Siemiatycze,** ul. Pałacowa 18, tel. 55-31-41, B. Śliwińska
- **Suwałki,** ul. Kościuszki 32, tel./fax (0-87) 66-57-26 - Oddział "GAZETY WSPÓŁCZESNEJ"
- **Węgorzewo,** ul. 3 Maja 10, tel. (0-117) 727-46 - "EKOMAZUR"
- **Zambrów,** Al. Wojska Polskiego 37c, tel. (0-86) 71-27-99 - MOK
- **Zambrów,** Al. Wojska Polskiego 22, tel. (0-86) 71-25-25 - "GLOBTOUR"

Zapraszamy do **Biura Reklam i Ogłoszeń "Gazety Współczesnej"**
15-950 Białystok, ul. Suraska 1, tel./fax 42-51-16, tel. 42-05-21.

P.H.U. CHOJNSKI PRZEDSIĘBIORSTWO HANDLOWO-USŁUGOWE

Hurtownia Materiałów Budowlanych
w Woli Zambrowskiej k. Zambrowa
tel./fax (0-86) 71-37-55

Stolarka okienna dwu i trzyszybowa, drzwi
Onduline – Pokrycia dachowe
Cegły ceramiczne, klinkierowe, płytki kształtki, elementy ogrodzeniowe, okapniki
Przewody kominowe, żłoby kamionkowe
Blachy dachowe, elewacje szwedzkie
4-profile, 4 kolory, trapez
Papy, lepik, azbil, wełny ROCKWOOL POLSKA
Sprzedaż SUPREMY

5039

Wyroby sprzedajemy w cenach producentów
ceny: hurtowe i detaliczne
Zapraszamy codziennie 7.00 - 17.00, sob. 7.00 - 14.00
Atrakcyjne upusty, zabezpieczamy transport.

PRACA

ZATRUDNIĘ

» **ADRESOWANIE** kopert dla firmy. Informacja bezpłatna (koperta +znaczek). Dobrzyńska Krystyna, 15-950 Białystok, skr. poczt. 359. 14873
» **FIRMA** zatrudni kucharzy, barmanki, kierowniczkę do restauracji i małej gastronomii. 428-042. 14813
» **PIEKARNIA** w Kurianach k. Białegostoku zatrudni piekarzy oraz osoby do przyuczenia zawodu, 433-628. 14630

SZUKAM PRACY

» **POPROWADZĘ** księgi przychodów i rozchodów, 427-196. 14595
» **ZAOPIEKUJĘ** dziećmi (dom własny). Łomża, 18-58-06. 14846

NIERUCHOMOŚCI

KUPIĘ

» **DZIAŁKĘ** budowlaną, 510-639. 14811
» **DZIAŁKĘ** budowlaną bądź dom w stanie surowym, 76-25-67. 14877
» **L&B** nieruchomości przyjmie mieszkania do sprzedaży, 42-17-56. 13525
» **MIESZKANIE** 40 -50 mkw., 633-962. 14924

SPRZEDAM

» **AUGUSTÓW,** dom 150 mkw. (0-119) 38-78 po 17.00. 14429
» **BIUROWIEC** - 446,2, działka -1863 mkw. -Łapy. 52-10-05. 14770
» **BUDYNEK** 300 mkw. (Grajewo -Rajgród). Grajewo, (0-86) 72-70-62. 14785
» **CENTRUM** Handlu Nieruchomościami "GLINLEX", Łomża, tel. 183-937. 13256
» **DOM**, budynek gospodarczy, działkę. Pozezdrze, tel. (0-117)72-965. 14456
» **DOM** parterowy 110 mkw. Grajewo, tel. 38-34. 14411
» **DZIAŁKA** budowlana 1050 mkw. Łapy, tel. 15-38-33. 14862
» **DZIAŁKĘ** lasu, Siemiatycze. Tel. 55-54-78 po 15.00. 14912
» **DZIAŁKI** pozamiejskie budowlane (woda, światło). Łomża, 16-67-12. 14850
» **GOSPODARSTWO** 20 ha lub dom, maszyny. Mazuchówka 87 a Wydminy, suwalskie. PILNIE. 14739
» **MIESZKANIE** umeblowane, telefon, 48,4, Ip, 45.000. 543-443. 14841
» **PÓŁ** pawilonu handlowego. Grajewo, Broniewskiego 12, (0-86) 72-24-02. 14655
» **SKRAJNĄ** szeregówkę stan surowy przy Rzymowskiego, 11-30-63 po 19.00. 14388
» **SPRZEDAM** działkę 1.0 ha w Konarzycach. Łomża tel. 16-30-54 (piątek, sobota, niedziela). 14461
» **TANIO** dom na wsi. Mońki, Spółdzielcza 14. 14915
» **TANIO** działkę nad jeziorem koło Ełku, 610-960. 14906

POSZUKUJĘ

» **"DOMINIUM"** -Nieruchomości -Wynajem -Lipowa 4, 416-842. 14519
» **GRAJEWO.** Agencja "UNIWERS". Obrót nieruchomościami. Tel/fax. (0-8672) 26-23. 14239
» **POMIESZCZENIA** garażowego, szopy, blaszaka, 424-936 dzwonić wieczorem. 14885

ZAMIENIĘ

» **KWATERUNKOWE** 37 (centrum) na większe, 44-71-59. 14944
» **M-6** na dwa mniejsze, 328-489. 14857
» **MIESZKANIE** kwaterunkowe w centrum, 37 mkw. -na większe (ok. 50 mkw.). 524-511. 14847

WYNAJMĘ

» **BIURO** 38 metrów. Łomża, tel. 18-62-60. 14851
» **M-2** w Zambrowie. Tel. 71-37-01. 14681
» **MIESZKANIE** trzypokojowe -Białystok tel. (0-86) 75-38-77 po 17.00. 14919
» **POSZUKUJĘ** kawalerki. 524-511. 14849
» **STANCJA** dziewczętom. Tel. 441-353. 14916
» **WYDZIERŻAWIĘ** pomieszczenia biurowe telefon, Warszawska 9, Białystok. 14871

USŁUGI

AGD, RTV

» **AUTOMATYCZNE** pralki, 444-610. 14471
» **LODÓWKI,** zamrażarki, 540-540. 13311

TRANSPORT

LIMUZYNA CADILAC, Zamówienia, Zwycięstwa 43. 14600

» **PRZEWOZY** krajowe, międzynarodowe, 423-601, 423-766 w. 294. 13442

SUPER TAXI 919. Przewóz ładunków samochodami bagażowymi i ciężarowymi 1,0-10 t. 14308

» **WYKONUJĘ** usługi koparką Jelczem wywrotką. Grajewo, 24-32. 13759

INNE

» **ALARMY** -autoalarmy -centralzamki -radiomontaż. Lipowa 28a, 617-178. 13906
» **EKSKLUZYWNE** rolety okienne przeciwsłoneczne, dekoracyjne -producent, 616-644. 14561
» **HYDRAULIK**. 320-976. 14695
» **INSTALACJE** i pomiary elektryczne. Pisz, tel. 34-89-95. 14917
» **IZOLACJĘ** wykonasz sam. Informacje, pokazy. Tel. 544-299. 14766
» **KLEJENIE** szyb samochodowych. Bielsk Podlaski, Żwirki i Wigury 63, tel. 44-08. 13490
» **KRATY** -furtki -bramy sterowane pilotem. 617-178. 13907
» **PIECZĄTKI** "Echo" /gumowe/. Suraska 1, 420-193. 13674
» **POLIGRAFIA** "APIS", Białystok, Sienkiewicza 4, tel. 435-023. 13313
» **TAPICERKA**, 43-14-73. 13834
» **TAPICERKA**. 431-766. 14694
» **TYNKI** gipsowe: suchy tynk, szpachlowanie, malownie, 612-192. 14837
» **ZLECĘ** prace porządkowe osobie w sile wieku. Saturna 69. 14796
» **ZLECĘ** wykonanie prac hydraulicznych. Saturna 69. 14795
» **ŻWIR**, 415-055. 12533

AUTO-MOTO

KUPIĘ

» **AUTA** powypadkowe, złomowane. Auto-Szrot Nowa Wieś Ełcka ulica Ełcka, tel. /0-87/ 19-73-84. 14758
» **KADETT** combi 1981-83 nie oclony. Tel. 752-897 wieczorem. 14861
» **KUPIĘ** VW Bus do 2.000, 516-627. 14805

SPRZEDAM

FSO C-15 Trucki wszystkie typy

Dostawcze IVECO Busy 12- i 15-osobowe Skrzyniowe i zabudowane Ciągniki siodłowe do 30 t autoryzowany serwis, części

AVIA bez cła Wjazd do EWG bez licencji

Zabudowy na wszystkie typy samochodów Aluvan

Białystok, ul. Składowa 7, tel. 42-07-84, 42-04-21 w. 33

» **AUDI** 80, 2.0E (1993) Łomża 18-37-84. 14720
» **CINQUECENTO** 900 /1995/ Prostki 1 Maja 98 tel. 148. 14894
» **CITROEN** CX2, 5D, 6500 zł. Kętrzyn 12-98. 14755
» **CZĘŚCI** Cinquecento 700 Wysokie Mazowieckie (08675)2789 -rano. 14644
» **DO** Wartburga 1,3 maskę, błotnik, inne. 413-066. 14860
» **FIAT** 126p (1988) autoalarm, 43 mln. tel. 15-38-33. 14864
» **FIAT** 126p (1991) Tel. 189-709 po 20.00. 14816
» **FIATA** 125p (1991) po wypadku. Grajewo (0-86) 72-70-62. 14784
» **FORD** Escort 1,4 (1988), 76-25-67. 14878
» **FSO** 1500, Górki Sypniewo 30. 14845
» **KAMAZA** -wywrotkę, stan bardzo dobry. 616-905. 14414
» **KOMIS** Auto -Moto -Rowerowy. Botaniczna i Orzeszkowej 32A. Kupno, raty, zamiany. PTS, 44-55-48. 14484
» **KRAZA** na balonach skrzyniowego. Mazowieckie (08675) 2789. 14643
» **LUB** zamienię Star-28 na osobowy. Augustów, 464-71. 14654
» **MAZDA** 626 (X 1992) od dealera. Jurowiecka 32, Studio "Canon". 14762
» **MAZDA** 626, (1993). (0-85) 15-19-14. 14714
» **MOTOROWER** Simson Enduro (1989), 540-424. 14911
» **PILNIE** sprzedam Ładę 1500/2107 (1989). Stawiski, tel. 78-50-60 po godzinie 17.00. 14743
» **POLONEZ** (1987). Łomża 16-56-52. 14834
» **POLONEZ** 1,5-GLE (1992), 115000000. Przyczepę campingową, 416-590. 14645
» **PRODUKCJA,** sprzedaż kostki brukowej, 536-061. 14646
» **PRZYCZEPĘ** wywrot D-47 2 szt., ciągnik 1201, kombajn Bizon, koparkę K-408. Giżycko 21-32 po 18.00. 14754
» **RENAULT** Clio 1.1 (1993), autoalarm, 20.000. 543-443. 14840
» **SAMARA** 21099 (1993), 16.000 zł. 539-007. 14678
» **SEAT** Fura 0,9 I (XI 1985), 75-34-36. 14920
» **SPRZEDAM** Poloneza (rok produkcji 1982). Łomża tel. 188-376, tel. 18-44-41. 14724
» **STAR** 200 (1982) -stan dobry lub zamienię na ciągnik. Grajewo, Topolowa 3. 14926
» **STAR** 28 izoterma (1987), 522-684 Białystok. 14648
» **STARA** 1142 (1989) 1 właściciel, oplandekowany, tel. 090265446. 14809
» **TAWRIJĘ** (1991, 1992) bezwypadkową, tel. (086)191-007. 14844
» **TOYOTA** CARINA E (1995.05) 2.0GLi, klimatyzacja, tel. 090265446. 14810
» **TOYOTA** Corolla (1988), BMW 318i (1992), Ford Transit (1990) diesel osobowy. Łomża 16-63-57. 14718
» **VOLVO** 360 (1986) Białe tablice. Łomża, 16-26-30. 14848
» **ŻUK** blaszak (1984). Kolno tel. 78-31-36. 14772

AUTOALARMY

» **"AUTO** -Market" -Autoalarmy -Montaż. Tanio! 44-55-48. 14483
» **320-106.** 14467
» **ALAR** -alarmy, autoalarmy, blokady, radiomontaż. Włókienicza 4A, 44-66-00. 12638
» **ALARMY,** autoalarmy. "KOMBIT", 436-095. 14620
» **AUTOALARMY,** blokady, radiomontaż, radia używane. RATY. Wysockiego 45, 761-563. 14626
» **AUTOALARMY**. 617-178. 13904

INNE

» **AMORTYZATORY** -autoryzowany serwis "MONROE" A. Jabłoński, Białystok, 42-20-65. 13698
» **AUTOKOMIS** "WaZ". Zwycięstwa 10. Skup -Zamiany -Raty. 14269

SUPER TAXI 919. Pomoc drogowa oraz przewozy lawetą w kraju i za granicą.

BIZNES

LEASING 5836

Wschodnie Towarzystwo Leasingowe sp. z o.o.

Białystok, ul. Fabryczna 1, tel. 638-162, 539-006

» **"325-681".** 14318
» **AUTOWYCENY,** /0-85/ 327-743. 3254
» **BIURO** Rachunkowo -Finansowe. 413-594. 14666
» **BLOCZKI** fundamentowe, trylinka, płytki chodnikowe, 185-350; po 16.00 32-01-01. 14753
» **KSIĘGI** przychodów i rozchodów. Promocja! 538-281 wew. 253. 14789
» **OPONY** -Sprzedaż -Montaż i wulkanizacja, 75-57-21. 14571
» **PRODUKCJĘ** drzewną -sprzedam, 754-016. 14859

Rzeczoznawcy /085/ 325-681. 6720

» **SPRZEDAM** produkcję. Ełk, Tel. (0-87) 10-55-66. 14581

SUPER TAXI 919. Bezgotówkowa realizacja zleceń -rozliczenie raz w miesiącu. 14310

» **TELEFONY** komórkowe -sprzedaż i montaż, 75-57-21. 14569

NAUKA

» **ANGIELSKIEGO** uczy absolwent amerykańskiej uczelni -tanio, 512-622. 14661
» **EDUKATOR** -kursy: fryzjerski, ogólnobudowlany, kosmetyczny, inne. 752-702. 14072
» **ESKK** kursy językowe zawodowe. Sienkiewicza 20, Michałowo. 14913
» **OLC-KURSY** komputerowe /bezrobotni 20% taniej/, księgowości komputerowej. 324-958. 13891

TURYSTYKA

» **"RAMIS"** -tanie wycieczki, pielgrzymki, wynajem autokarów, 322-504. 14879
» **"BIACOMEX",** Legionowa 9/1, 42-49-05, 44-16-58. Wynajem autokarów. 14576
» **WIZY** DO KANADY -pośrednictwo, odbior wiz w Białymstoku, Sukienna 2c "MARK-TOURS", 42-23-03. 13772
» **LOTERIA** WIZOWA DO USA -DV 96 - Wypełnianie, tłumaczenia dokumentów, wysyłka. "MARK-TOURS" Białystok, Sukienna 2c, 42-23-03. 13770
» **BUSEM** -Frankfurt w piątki. Augustów tel. (0-119) 50-40. 14548
» **FRANKFURT** -Białystok -Frankfurt - NON STOP, 514-162. 14880
» **LICENCJONOWANY** kurs pilotów wycieczek. Wyszyńskiego 2/77, 444-404.12882
» **LICENCJONOWANY** kurs pilotów wycieczek. USA -Loteria. 444-404. 14605
» **PIELGRZYMO** -wycieczki. Wilno, Częstochowa, Licheń, Katyń. 436-304. 14071

ZAKUPY

SKLEPY

"GEST" garnitury, koszule. Św. Rocha (pawilon Wenus). 14551

» **"SOLO"** -myjki, agregaty ciśnieniowe, prądotwórcze, Zwycięstwa 47. 14824
» **"SOLO"** -piły spalinowe, kosiarki. Zwycięstwa 47, 511-849 w.235. 14823
» **CYKLOP,** przyczepy, roztrząsacze, ciągniki, Jelcz chłodnie, kopaczka, widlak. "SMOLDEX" Smolniki Stawiski, 78-55-98. 14464
» **TANIE** meble, obciąganie guzików. Malmeda 7, 436-260. 8675
» **TELEWIZORY,** anteny, rowery górskie. Szczuczyn, Łąkowa 1, (0-86-72) 56-80. 14420

HURTOWNIE

» **"REXBUD"** Suwałki, 67-91-11 płyta pilśniowa, wiórowa, sklejka. 14195
» **PODSTAWY** do osadzenia drewnianych słupków ogrodzeniowych. Nowość!, ZORPOTEX. 14472
» **ELEKTRONARZĘDZIA** CELMA, maszyny stolarskie, części zamienne do maszyn "REMA-RESZEL", noże do heblarek, ZORPOTEX. 14473
» **MANOMETRY** i termometry różnych typów, ZORPOTEX. 14474
» **SPAWARKI** i półautomaty, wyposażenie spawalnicze, druty spawalnicze polskie i importowane, prostowniki, ZORPOTEX. 14475
» **WIERTŁA** do metalu, drewna, betonu, gwintowniki ręczne i maszynowe, ściernice, tarcze do cięcia, papiery i płótna ścierne wszystkich rozmiarów, typów i granulacji, noże tokarskie, frezy, piły zwykłe i widiowe, węże różnego typu, ZORPOTEX. 14476

NARZĘDZIA, przyrządy diagnostyczne samochodowe, klucze pojedyncze i w kompletach, klucze dynamometryczne. Wiele innych narzędzi i nowości technicznych. HURT I DETAL. Sklep narzędziowo- techniczny ZORPOTEX Białystok, ul. Zwycięstwa 10, paw. nr 8, tel. 514-965. Przedstawiciel wielu fabryk narzędziowych. 14477

» **KASETONY** styropianowe, drewnopodobne, farby. Saturna 28, 532-315. 14533
» **SKARPETY,** rajstopy, bielizna. "SKAR-TEX", 751-686, Fabryczna 2A. 14285

ZDROWIE

» **BEZOPERACYJNE** usuwanie zmarszczek kolagenem. Łomża, 16-67-56. 14599
» **CHOROBY** wewnętrzne, Renata Soszka, 11.00 -18.00; 420-433. 14512
» **GABINET** Stomatologiczny. Malmeda 1 /10.00 -18.00/. 42-22-55. 9258
» **PRYWATNA** Przychodnia Stomatologiczna. Lipowa 23. 42-64-01. Porady bezpłatne. 14729
» **TESTY** uczuleniowe. Szepietowo, 760-230 (wieczorem). 14597
» **USUWANIE** zmarszczek kolagenem. Białystok "Salon Kosmetyczny". 42-74-67. 14596

ZWIERZĘTA

» **OWCZARKI** kaukaskie, 434-488. 14660
» **RATLERKI** miniaturki, boksery pręgowane -sprzedam. (086) 75-32-03. 14914

RÓŻNE

KUPIĘ

» **KINESKOP** do telewizora SILELIS 32TC401D, 424-936 wieczorem. 14884
» **PSZENICĘ,** Wasilków 185-261. 14314
» **SKUP** skór króliczych, nutrii, piżmaków, owczych, 435-796. 14872

SPRZEDAM

WTRYSKARKĘ, KuAsy 400/100, tel. 538–152, 539–006. (5839)

» **APARAT** "Yashica J-Mini". Augustów, 45-646 po 17.00. 14918
» **BIZON,** prasa polska. Osowicze 19, gm. Wasilków. 14887
» **C-3603P** (1989). Łupianka Stara 19, gm. Łapy. 14707
» **DOLOMIT** ogrodniczy, /0-85/ 185-261. 14312
» **GRZEJNIKI** żeliwne prasa niemiecka K-442, 436-798. 14888
» **GRZEJNIKI** żeliwne, całowe używane - tanio. Szepietowo, 760-230. 14598
» **KOMBAJN** buraczany POSEJDON stan bardzo dobry -pilnie. Tel. 33 Nowe Piekuty, łomżyńskie. 14792
» **KOMBAJN** ziemniaczany Anna. Targonie Wielkie 4, łomżyńskie. 14931
» **KOMPLET** drewna wysezonowanego na altankę. 435-912. 14818
» **KOPACZKA** elewatorowa, Gołaszewski, Zalesie Stare 11 gm. Rutki. 14806
» **KOPACZKĘ** elewatorową 20 mln. Perki Wypychy 14, gm. Sokoły. 14853
» **MLEKO** kozie. Kol. Porosły 26. 14922
» **OPRYSKIWACZ** Pilmet 2000 l, 18 m, 5500 zł. Kętrzyn 12-98. 14756
» **PARKIET** -producent, 753-662. 12191
» **PIECE** C.O. Baśniowa 27, tel. 762-093. 14306
» **PRZYCZEPĘ** 6 ton 3W, przyczepę cysternę 4 tys. litrów, spawarkę wirową, motocykl CZ-175, Tybory Zochy 13 gm. Wysokie Mazowieckie. 14509
» **SIEWNIK** zbożowy "POZNANIAK" rok budowy (1986), Tel. 189-709 po 20.00.14815
» **STÓŁ** bilardowy. Grajewo, tel (0-8672) 42-57. 14927

INNE

» **PRASY** niemieckie do słomy i siana, schłodziarki do mleka (300-1200l) przywożę. Pisz, (0-117) 347-86. 14289
» **UNIEWAŻNIA** się treść pieczęci: Piekpol s.c. Łomża oraz Młyn zbożowy w Wiśniowie Ełckim oraz dokumentów z powodu ich kradzieży. 14836

GAZETA współczesna KUPON NA OGŁOSZENIE ZA 1 ZŁ

Maksymalnie 7 słów łącznie z adresem (telefonem):

.....

.....

.....

Ilość publikacji ☐ x 1 zł

imię, nazwisko:

adres, kod pocztowy:

nr dowodu osobistego:

1. Kupony przyjmujemy w Biurach Ogłoszeń w Białymstoku, ul. Suraska 1; w Łomży, Al. Legionów 7; w Suwałkach, ul. Kościuszki 32; w Giżycku, ul. Pocztowa 3; w Grajewie, ul. Piłsudskiego 13; w Siemiatyczach, ul. Pałacowa 18. Można również kupon wraz z dowodem wpłaty na konto 340409-808-136 PBG SA O/Białystok przesłać pod adresem: Gazeta Współczesna, 15-950 Białystok, skr. 193.
2. Kupon bez wpisanego numeru dowodu osobistego jest nieważny.
3. Publikacja pierwszego ogłoszenia nie później niż w ciągu 7 dni od daty otrzymania kuponu.
4. Ogłoszenia za 1 zł publikowane są w wydaniach codziennych gazety (pon.-czw.).
5. Kupon ważny do 31 października 1995 r.

Zakreśl wybraną rubrykę

☐ BIZNES
☐ UBEZPIECZENIA
☐ NAUKA
☐ TURYSTYKA
ZAKUPY
☐ hurtownie
☐ sklepy

PRACA
☐ zatrudnię
☐ szukam pracy

NIERUCHOMOŚCI
☐ kupię
☐ sprzedam
☐ poszukuję
☐ zamienię
☐ wynajmę

AUTO MOTO
☐ kupię
☐ sprzedam
☐ naprawy
☐ autoalarmy
☐ inne

☐ TOWARZYSKIE
☐ ZDROWIE
☐ ZWIERZĘTA

USŁUGI
☐ audiovideo
☐ naprawa AGD, RTV
☐ transport
☐ inne

RÓŻNE
☐ kupię
☐ sprzedam
☐ inne

MINIMAX IV

główna wygrana 5077 zł
codziennie super nagroda w zdrapce
ponad 160 nagród rzeczowych
tylko trzy tygodnie zabawy

IV

MINIMAX IV

KUPON NR 10
7 września 1995

ZDRAP

E

ZAKREŚL

177	215	391	414	579	672	764

BIURO GRY
9.00 - 16.00
☎ 42-32-42

Już 79 wygranych!

Wygranych przybywa z każdym dniem. Dzisiaj dopisaliśmy kolejne 12 nazwisk. Kończymy drugi tydzień konkursu, a do wygrania pozostała przecież największa nagroda pieniężna – 5077 złotych oraz kilka atrakcyjnych nagród w zdrapce, między innymi kolorowy telewizor. Wszystko rozstrzygnie się już za kilka dni. Przekonamy się, gdzie tym razem trafią największe pieniądze. Przypominamy, że po MINIMAKSIE nie planujemy dodatkowego losowania pozostałych nagród. Mamy nadzieję, że w trakcie konkursu wszystkie przygotowane fanty trafią do naszych graczy.

Ostatnio wygrane zgłosili:

68. **Wojciech Trzeciak** – Białystok – mikser
69. **Stanisław Maciejewki** – Łapy – suszarka do włosów
70. **Krystyna Brudnicka** – Łomża – lampka nocna
71. **Wojciech Łubiński** – Białystok – blokada na kierownicę
72. **Małgorzata Zaremba** – Zambrów – biżuteria srebrna
73. **Ewa Zagórska** – Grajewo – komplet łazienkowy Sandra Mini
74. **Tomasz Mułyk** – Giżycko – komplet łazienkowy Sandra Mini
75. **Eugeniusz Przychodzeń** – Szumowo – lokówka do włosów „Clatronic"
76. **Wiesława Zajkowska** – Targonie Wlk. – olej Helius
77. **Sebastian Krupiński** – Gołdap – nagroda ze zdrapki: sokowirówka z mikserem „Mesko".
78. **Henryk Postlep** – Ciechanowiec – żelazko z nawilżaczem
79. **Barbara Filipow** – Białystok – waga łazienkowa

NAGRODA DNIA

JEŻELI ZDRAPIESZ NA SWOJEJ KARCIE KONKURSOWEJ POLE POKRYTE SREBRNĄ FARBĄ NAD LITERĄ „E" I ZNAJDZIESZ TAM TAKI SYMBOL JAK NA KUPONIE W GAZECIE – WYGRAŁEŚ!

Wiertarkę „Celma" z nasadką – piłą tarczową.

Nagroda pochodzi ze sklepu „Zorpotex" w Białymstoku, ul Zwycięstwa 10 pawilon 8.

Fot. M. Kość

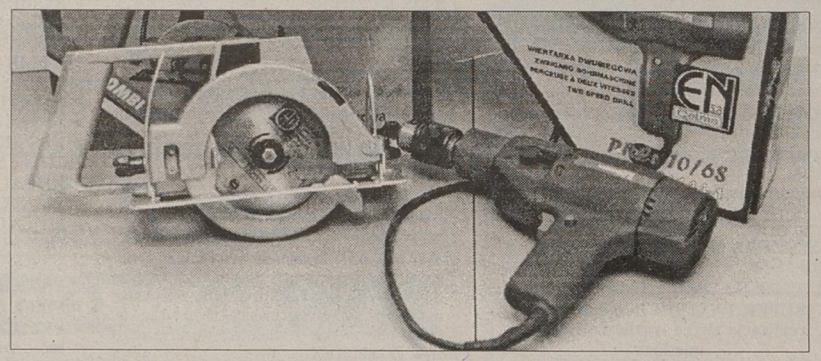

Jak grać?

- ☆ Konkurs MINIMAX IV rozpoczął się 25 sierpnia, a kończy 15 września 1995 r.
- ☆ Konkurs składa się z części zakreślankowej i zdrapkowej.
- ☆ Codziennie drukujemy kupony konkursowe z liczbami do zakreślania i literami lub cyframi do zdrapania.

ZAKREŚLANKA

- ☆ Jeżeli na swojej karcie znajdziesz taką liczbę jaka została wydrukowana na kuponie zakreśl ją (najlepiej kółeczkiem). Wygrasz nagrodę, jeżeli zakreślisz wszystkie 6 liczb w diagramie i odpowiesz na dwa pytania zamieszczone na karcie konkursowej.

ZDRAPKA

- ☆ Na kuponie drukujemy cyfry od 1 do 8 lub litery od A do H oraz różne symbole graficzne.
- ☆ Zdrap pole pod cyfrą lub literą drukowaną dziś w gazecie.
- ☆ Wygrasz, jeśli symbol który odsłonisz na zdrapce jest taki sam jak na kuponie w gazecie i odpowiesz prawidłowo na dwa pytania umieszczone na karcie konkursowej.
- ☆ Traci ważność karta na której odsłonięto symbole ukryte pod cyframi lub literami nie drukowanymi w gazecie.
- ☆ Otrzymasz nagrodę, jeśli do godz 16.00 następnego dnia po zakreśleniu ostatniej liczby w diagramie lub zdrapaniu pola z wygrywającym symbolem zgłosisz wygraną osobiście lub telefonicznie do Biura Gry ul. Suraska 1, pok. 108, tel. 42–32–42.
- ☆ Po odbiór nagrody należy zgłosić się z kartą konkursową i wyciętymi z gazety kuponami od początku trwania konkursu do chwili wygrania (regulamin dopuszcza brak 2 kuponów).

Ruch na kortach Stanleya

Wyjątkowo duży ruch zaobserwowaliśmy w drugiej połowie sierpnia na kortach Towarzystwa Tenisowego Stanley w Białymstoku. Rozegrano kilka turniejów i to dla zawodników w różnym wieku. Rywalizację seniorów (powyżej 30 lat) wygrał Sławomir Kuc, pokonując Włodzimierza Klebana 6:1, 6:1.

Równolegle grali też najmłodsi tenisiści liczący po 8 lat. W decydującym pojedynku **Paweł Dzikiewicz** wygrał z **Pawłem Krupickim 6:2, 7:6.** Wśród 10 – latków, w finale **Marcin Bochnacki z Ełku** pokonał **Karola Małyszkę 6:3, 1:6, 6:4.**

Również białostoccy dziennikarze trenują na kortach Stanleya. Przygotowują się do pierwszych mistrzostw Białegostoku żurnalistów, które odbędą się w dniach 7 – 8 bm. na kortach Stanleya przy ul. Niedźwiedziej.

15 zawodników – najlepszych juniorów do lat 18 – zmierzyło się ostatnio w turnieju klasyfikacyjnym. Wysoką formę potwierdził 14–letni **Krzysztof Kondej**, uczeń SP Nr 13, który w finale pokonał lidera w tej kategorii wieku **Przemysława Tryburskiego 6:3, 4:6, 6:3**. Pojedynek trwał 2,5 godziny, dostarczył sporo emocji, bowiem prowadzenie zmieniało się jak w kalejdoskopie. Niespodzianką była dobra postawa zawodników z Ełku: **Sebastiana Dąbrowskiego, Konrada Głowackiego, Roberta Chrzanowskiego.** Ten ostatni pokonał rozstawionego z nr. 2 **Piotra Kozioła,** a w półfinale stawiał zacięty opór **Krzysztofowi Kondejowi**.

W lidze tenisowej METAXA rozegrano ponad 200 spotkań.

Kolejność w poszczególnych kategoriach wiekowych:

Panie (kat. open): 1. Wioletta Dziemianowicz – 13 pkt., 2. Krystyna Dąbrowska – 12, 3. Elżbieta Kondej – 9; juniorzy: 1. Krzysztof Kondej – 30 pkt., 2. Bartosz Stodolny – 27, 3. Tomasz Sokół i Paweł Kalinowski – po 18 pkt.; kat. open: 1. Mirosław Chilimoniuk – 29 pkt., 2. Krzysztof Kondej – 18, 3. Bartosz Stodolny i Tomasz Łaciński – po 9 pkt.; panowie (powyżej 35 lat) 1. Włodzimierz Kleban – 53 pkt., 2. Izydor Gaiński – 50, 3. Mirosław Kozłowski – 45 pkt.; powyżej 45 lat: 1. Włodzimierz Kleban – 24 pkt., 2. Jan Kupisz – 5, 3. Franciszek Siemieniako – 4 pkt.

W najbliższą niedzielę, 10 bm., na kortach Stanleya odbędą się mistrzostwa Białegostoku dziewcząt i chłopców do lat 14, zaś w dniu 17 bm. juniorek i juniorów do lat 18. Udział wezmą tenisiści z Białorusi.

(j.t.)

Mistrzostwa Polski w strzelaniu zakończone

Molski w czołówce

W dniach 2-3 września br. na terenie Wojewódzkiego Ośrodka Strzelectwa Myśliwskiego w Antoninku k. Poznania odbyły się XXVIII Mistrzostwa Polskiego Związku Łowieckiego w Strzelaniach Myśliwskich Poznań '95. Poznańska Organizacja Łowiecka już po raz czwarty zorganizowała Krajowe Mistrzostwa PZŁ w strzelaniu. W tym roku obchodzi swój podwójny jubileusz, tj. – 75. rocznicę założenia w Poznaniu Polskiego Związku Myśliwych oraz 175. rocznicę powstania w Wielkim Księstwie Poznańskim tzw. „Towarzystwa Łowczego".

W mistrzostwach wystartowało ok. 150 zawodników z 49 województw. Drogą eliminacji każda reprezentacja województwa wystawiła w swoim zespole po trzech najlepszych zawodników. Jedynie Poznań reprezentowany był przez 2 drużyny. Program zawodów obejmował myśliwski wielobój strzelecki, który składał się z czterech konkurencji w strzelaniu śrutem i dwóch w strzelaniu kulami. Organizatorzy mistrzostw za główny cel postawili sobie sprawdzenie poziomu sprawności strzeleckiej zespołów wojewódzkich, propagowanie strzelectwa myśliwskiego wśród myśliwych i społeczeństwa oraz wyłonienie zespołowych i indywidualnych mistrzów na 1995 rok.

Mistrzem Polski w strzelaniach myśliwskich na rok 1995 z wynikiem 96/100 został zawodnik Leszna **Andrzej Radzimski.**

Klasyfikacja indywidualna: 1. Andrzej Radzimski (Leszno) – 96 pkt., 2. Marek Posłuszny (Bydgoszcz) – 95 pkt., 3. Jarosław Kuźmiński (Opole) – 95 pkt., 4. Marek Tymczyszyn (Leszno) – 94 pkt., 5. Krzysztof Molski (Białystok) – 94 pkt.

Klasyfikacja drużynowa: 1. Opole – 274/300, 2. Katowice – 269 pkt., 3. Gdańsk – 267 pkt., 12. Białystok.

Szkoda, że jedynemu naszemu reprezentantowi Krzysztofowi Molskiemu, który regularnie już od kilku lat jest w ścisłej krajowej czołówce, nie udało się powtórzyć wyczynu sprzed dwóch lat, kiedy to w 1993 roku w Toruniu sięgnął po tytuł mistrza Polski. Pozostali zawodnicy z naszego regionu uplasowali się na dalszych pozycjach. I tak: Tomasz Komarewski z wynikiem – 84 pkt. był 54., Paweł Świątkiewicz z 80 pkt. zajął 78. miejsce.

ARTUR KOZŁOWSKI

REKLAMA REKLAMA REKLAMA REKLAMA REKLAMA REKLAMA REKLAMA REKLAMA REKLAMA REKLAMA REKLAMA REKLAMA REKLAMA REKLAMA REKLAMA

STAR ŻUK LUBLIN ANDORIA LDV
AUTORYZOWANY DEALER
Tec
539-009
539-072
15-103 Białystok, ul. I Armii WP 2a
5720

NAJNOWSZA PROPOZYCJA "SUŁTANA"
Najbardziej nowoczesne wzory wykładzin PCV z jesiennej kolekcji w rewelacyjnie niskich cenach.
Zapraszamy szkoły, biura, instytucje oraz indywidualnych klientów.
Zapewniamy najlepszą jakość.
Białystok: ul. Mickiewicza 44, ul. Jurowiecka 21
Suwałki: ul. Noniewicza 93
Łomża: ul. Nowogrodzka 3A
5866

Renesans białostockiej lekkoatletyki?

Historię białostockiej lekkoatletyki tworzyła Jagiellonia. I była to chlubna karta. Już w roku 1930 Edward Luckhaus (w rzucie oszczepem) i Julian Strzałkowski (w chodzie) zdobyli pierwsze tytuły mistrzów kraju.

Później, do wybuchu II wojny, tytuły najlepszych w Polsce zdobywali: Kazimierz Kucharski w biegach na 400, 800 i 1500 m, Edward Luckhaus w trójskoku i Bernard Zasłona w biegach krótkich. Po wyzwoleniu pierwsze tytuły dla Jagiellonii wywalczył Ryszard Groman w skoku w dal i o tyczce. Następnie wiele sukcesów przysporzyli: **Władysław Nikiciuk, Mieczysław Kierlewicz, Teresa Jędrak, Krystyna Hryniewicka, Alicja Kurstak, Eugeniusz Bedeniczuk, Krystyna Danilczyk i Izabela Czajko.**

Dziś pozostały w Jagiellonii tylko wspomnienia o dawnej świetności. Natomiast mocna lekkoatletyka zaczyna „wyrastać" w białostockim **Podlasiu,** mimo iż klub boryka się z wielkimi kłopotami finansowymi. Jest to zasługą grupy entuzjastów oraz trenerów, którzy społecznie prowadzą szkolenie.

Lekkoatleci Podlasia zarówno juniorzy, jak i seniorzy wywalczyli w sumie w tym roku 5 złotych, 3 srebrne i 4 brązowe medale na mistrzostwach Polski seniorów, juniorów i ogólnopolskiej spartakiadzie młodzieży.

W spartakiadzie Podlasie wywalczyło w punktacji klubowej wysokie 5. miejsce, a w lidze juniorów uplasowało się także na 5. pozycji.

16 września w Kielcach rozegrany zostanie drugi rzut II ligi lekkoatletycznej seniorów. Po pierwszym prowadzi AZS Biała Podlaska – 2037 pkt, przed Warszawianką – 1899 i Podlasiem – 1864. Dwie pierwsze drużyny awansują do ekstraklasy. Podlasie ma duże szanse, bowiem wzmocniło się Krystyną Danilczyk–Zabawską (w pchnięciu kulą). W Kielcach wystartują również: płotkarka Waszkiewicz oraz oszczepnik Wojno, którzy w pierwszym rzucie nie walczyli o punkty.

Na zorganizowanej przez Podlasie konferencji prasowej szukano możliwości podniesienia kondycji finansowej lekkoatletyki. Podlasie otrzymało z Urzędu Miasta doraźną pomoc w wysokości 300 milionów starych złotych (połowa została już przekazana klubowi), ale jest to tylko mały „zastrzyk". Wyszkolenie jednego utalentowanego juniora kosztuje rocznie 12 milionów starych złotych.

Stąd padła propozycja, aby przy Miejskim Ośrodku Sportu i Rekreacji stworzyć kilka trenerskich etatów. Szkoleniowcy prowadziliby grupy specjalistyczne skupiające najbardziej wartościowych zawodników. Nie można żądać od trenera, aby olimpijczyka przygotowywał za „fryko".

Padła też propozycja przekazania stadionu lekkoatletycznego w Zwierzyńcu Stowarzyszeniu Sympatyków Lekkiej Atletyki. Na ten temat muszą wypowiedzieć się także prawnicy.

(let)

Mistrzostwa ratowników

W sobotę, 9 bm., na pływalni OSiR w Białymstoku (ul. Włókiennicza 4) odbędą się otwarte mistrzostwa Białegostoku w ratownictwie wodnym. Prawo startu mają ratownicy posiadający aktualną legitymację. Początek o godz. 11.

(j.t.)

Kurs sternika motorowodnego

Zarząd Wojewódzki WOPR organizuje kurs na stopień sternika motorowodnego uprawniający do prowadzenia łodzi o pojemności silnika 1000 ccm. Warunkiem przyjęcia na kurs jest ukończone 16 lat i dobry stan zdrowia.

Bliższych informacji udziela biuro ZW WOPR, ul. Dojlidy Fabryczne 23, tel. 327–983.

(j.t.)

Drożej na łomżyńskim stadionie

Od najbliższej niedzieli, 10 bm., podwyższone zostaną ceny biletów na mecze piłkarskie, rozgrywane na łomżyńskim stadionie: do 4,00 zł normalne i 2,00 zł – ulgowe. Jak poinformował prezes Łomżyńskiego Klubu Sportowego, Bogdan Szczech, decyzja została podjęta w związku z kłopotami finansowymi Klubu. Zachowano jednak dotychczasowe zasady przyznawania ulg finansowych.

(nom)

US Open '95

Piękna Gabi w półfinale

Z wtorku na środę polskiego czasu poznaliśmy pierwsze półfinalistki gry pojedynczej pań w ostatnim tegorocznym tenisowym turnieju wielkoszlemowym – US Open.

Najpierw na kort wyszły: Argentynka, Gabriela Sabatini i Amerykanka, Mary Joe Fernandez. Następnie w serii popołudniowej na placu pojawiły się Steffi Graf (Niemcy) oraz Amy Frazier (USA).

Sabatini po zmianie trenera zaczęła grać zdecydowanie lepiej. Powtórzenie jej największego sukcesu, jakim było zdobycie tytułu międzynarodowej mistrzyni USA w 1990, wydaje się możliwe. Po pokonaniu gładko w 1/8 finału 14–letniej Szwajcarki, Martiny Hingis, nie napotkała także wielkiej przeszkody w postaci Mary Joe Fernandez. Przedstawicielka gospodarzy nie mogła znaleźć recepty na świetnie dysponowaną podczas tego turnieju Argentynkę. Ćwierćfinałowy pojedynek trwał niewiele ponad godzinę i zakończył się triumfem „Gabi" 6:1, 6:3.

Również niewiele męczyła się rozstawiona z numerem pierwszym Steffi Graf. Za przeciwniczkę miała Amy Frazier (USA). Niemka kryzys związany z machlojkami finansowymi jej ojca ma już chyba za sobą. Podczas turnieju tylko w inauguracyjnym spotkaniu z reprezentantką RPA, Amandą Coetzer, straciła seta i „najadła się" trochę strachu. Następne pojedynki to pełen luz i zdecydowane zwycięstwa po dwóch krótkich setach. Tak było i teraz, gdzie nie rozstawiona Frazier urwała zaledwie pięć gemów.

Wśród mężczyzn znani są już wszyscy ćwierćfinaliści. Ostatnie pojedynki 4. rundy rozgrywali: Chang – Tebbutt, Stich – Black, Courier – Muster, Sampras – Martin. Najmniej ciekawym widowiskiem był pierwszy z wymienionych meczów. Przez całe spotkanie przewaga należała do Changa i nawet wygranie trzeciego seta przez Australijczyka Tebbutta nie zmieni tej opinii.

Natomiast prawdziwym horrorem było spotkanie Michaela Sticha (Niemcy) z reprezentantem Zimbabwe, Byronem Blackiem. Niemiec po przegranych dwóch pierwszych setach w identycznym stosunku 4:6, zaczął bardzo szybko odrabiać straty, doprowadzając do stanu 2:2. W piątym secie Black przełamał serwis Sticha na 4:2 i już do końca kontrolował pojedynek wygrywając 6:3.

Wyniki:

Gra pojedyncza kobiet: (ćwierćfinały) – Gabriela Sabatini (Argentyna, 9) – Mary Joe Fernandez (USA, 14) 6:1, 6:3; Steffi Graf (Niemcy, 1) – Amy Frazier (USA) 6:2, 6:3.

Gra pojedyncza mężczyzn: (4 runda) Michael Chang (USA, 5) – Michael Tebbutt (Australia) 6:2, 6:2, 4:6, 6:3; Byron Black (Zimbabwe) – Michael Stich (Niemcy, 8) 6:4, 6:4, 3:6, 2:6, 6:3; Jim Courier (USA, 14) – Thomas Muster (Austria, 3) 6:3, 6:0, 7:6 (7–4); Pete Sampras (USA, 2) – Todd Martin (USA, 15) 7:6 (7–4), 6:3, 6:4.

(paw)

Fot. PAP/CAF-AP



Na jeziorze Wigry

Mistrzowskie żagle

Jezioro Wigry było akwenem, na którym rozegrano w miniony weekend regaty żeglarskie o mistrzostwo okręgu suwalskiego. W trudnych warunkach wietrznych rywalizowało w 5 wyścigach 57 jachtów.

Mistrzami okręgu zostali:

Klasa optymist: 1. Wojciech Myśliwiec (MOS Giżycko), 2. Andrzej Kuciński (MOS Giżycko), 3. Oskar Borawski (ZKS Nida Ruciane-Nida), 4. Piotr Grudziński (MOS Suwałki), 5. Tomasz Sawicki (MOS Pisz), 6. Grzegorz Czyżewski (MOS Augustów).

Wśród kobiet triumfowała Anna Wawrzyniak (MKS Mikołajki).

Klasa kadet: 1. Radosław Jachimowicz – Piotr Butkiewicz (MOS Suwałki), 2. Paweł Tryzma – Przemysław Markowski (MOS Giżycko), 3. Piotr Ptak – Wojciech Nicewicz (MOS Pisz). Wśród kobiet zwyciężyły Małgorzata Łapińska – Marta Pachucka (MOS Suwałki).

Radosław Jachimowicz i Piotr Butkiewicz przyjechali na zawody prosto z mistrzostw świata, które rozegrane zostały w Hiszpanii. Na zawodach tych nasi żeglarze zajęli 24. miejsce, a 12 wśród jachtów z Europy.

Wyjazd zawodników do Hiszpanii był możliwy dzięki pomocy sponsorów m.in.: Firmie Press, UM Suwałki, Stowarzyszeniu Pracodawców i Suwalskiemu Okręgowemu Związkowi Żeglarskiemu.

Raceboard – 1. Dariusz Legus (MOS Augustów), 2. Rafał Sielicki (MOS Giżycko), 3. Maciej Kołosiński (MOS Giżycko).

Klasyfikacja drużynowa: 1. MOS Giżycko – 163,3 pkt, 2. MOS Pisz – 158,3, 3. MOS Suwałki – 135, 4. MOS Augustów – 96,3, 5. MKS Mikołajki – 93,3, 6. Nida Ruciane-Nida – 82,3, 7. MOS Ełk – 30 pkt.

(mark)

Szkoła Kondeja

Reprezentanci białostockiej szkoły tenisowej Stanley uczestniczyli ostatnio w cyklu turniejów na warszawskich kortach Mery i City Tenis Club. Trener Jerzy Kondej, oprócz doświadczonych i ogranych już na krajowych kortach: Piotra Dzikiewicza, Krzysztofa Kondeja i Macieja Wysockiego, wystawił zawodników z mniejszym stażem turniejowym, jak: Karola Łazuka, Tomasza Konończuka, Piotra Dzienisa oraz debiutantów Michała Dopierałę i Kamila Rucińskiego.

Największy sukces odniósł Krzysztof Kondej, który w kat. do lat 14 wygrał turniej na kortach City, wygrywając w finale z Witasem Daszczuka (Olsztyn) 6:3, 6:2 i był drugi na Merze. Bardzo bliski wygrania swojego pierwszego ogólnopolskiego turnieju był Maciej Wysocki w kat. do 12 lat. Dotarł do finału na Merze i przegrał z powodu kontuzji ręki z Dominikiem Celarym (Warszawianka). Spotkanie przerwano przy stanie 4:6, 4:4. Wysocki wcześniej wygrał i to zdecydowanie w I rundzie z Celarym na kortach City. Dobrze spisał się także Tomasz Konończuk, który po dwóch wygranych pojedynkach z Piotrem Godlewskim (AZS Warszawa) i Tomaszem Ginterem (ST Ginter) dotarł do ćwierćfinału rozgrywek głównych na Merze i przegrał ze swoim kolegą klubowym Maciejem Wysockim.

W rozgrywkach na City Tomasz Kondej wygrał dwa pojedynki w eliminacjach i awansował do turnieju głównego, przegrywając w I rundzie z łodzianinem Maciejem Wściubakiem (nr 5 w turnieju). Pozostali zawodnicy Stanleya także pozostawili po sobie dobre wrażenie. Walczyli ambitnie, nie ustępowali rywalom wyszkoleniem, brakowało im przede wszystkim rutyny i ograna.

Dwaj najlepsi młodzicy białostockiego Stanleya, **Krzysztof Kondej (14 lat) i Piotr Dzikiewicz (13 lat),** startowali w turnieju wyższej kategorii do 16 lat o puchar Bohdana Tomaszewskiego rozegranym na kortach Warszawianki. Obaj przeszli dwie rundy eliminacyjne. W następnej rundzie decydującej o wejściu do turnieju głównego obaj trafili na bardzo wymagających przeciwników. Krzysztof Kondej uległ rutynowanemu 16–latkowi z Zielonej Góry, Tomaszowi Mainka 0:6, 1:6.

Natomiast Piotr Dzikiewicz musiał uznać wyższość Błażeja Tondela (Warszawa), będącego na 3. pozycji listy PZT. Gra była otwarta, a w kilku gemach Dzikiewicz prowadził 40:15, nie potrafił jednak wykorzystać przewagi, przegrywając ostatecznie 4:6, 2:6.

(j.t.)

GAZETA współczesna

– dziennik regionalny. Redaguje zespół. WYDAJE: „Kresy" BO, sp. z o.o., prezes Zbigniew Fabjańczuk, wiceprezes, redaktor naczelny – Jerzy Kostrzewski, tel. 420-935. Adres: Białystok, ul. Suraska 1, skr. poczt. 193, teleks 85-21-06, fax 423-245, SEKRETARIAT REDAKCJI – tel. 422-377, modem 421-508, STUDIO KOMPUTEROWE – tel. 422-623, DZIAŁ MIEJSKI – tel. 421-118, 423-240, 423-241, 422-377, DZIAŁ SPOŁECZNO-GOSPODARCZY – tel. 425-366, DZIAŁ SPORTOWY – tel. 422-317, BIURO MARKETINGU – tel. 423-242 i 423-244, BIURO REKLAM I OGŁOSZEŃ – tel./fax 425-116, Kierownik - tel. 420-521; akwizytorzy - tel. 420-556. ODDZIAŁY: Giżycko, ul. Pocztowa 3, tel./fax 52-80, Łomża, Aleja Legionów 7, tel./fax 16-56-97. Suwałki, ul. Kościuszki 32, tel. 66-30-00, fax 66-57-26. DRUK: Białostockie Zakłady Graficzne. Konto: 340409-808-136 w PBG SA oddział w Białymstoku. Za treść ogłoszeń redakcja nie odpowiada. Materiałów nie zamówionych redakcja nie zwraca, w nadesłanych zastrzega sobie prawo dokonywania skrótów i zmiany tytułów.

REDAKTOR WYDANIA
Marek Paszkowski

KIEROWNIK KOREKTY
Wanda Bochenko

kk

Polska – Rumunia (0:0)

Anglia nieco dalej

Nie udało się reprezentacji Polski pokonać w Zabrzu Rumunów podczas eliminacyjnego meczu do mistrzostw Europy. Podopieczni Henryka Apostela zremisowali ze swymi rywalami 0:0. Remis nie przekreśla naszych szans na awans, ale finały w Anglii bardzo się oddaliły.

POLSKA: Woźniak – Jaskulski, Zieliński, Wałdoch, Koźmiński, Iwan (77 Czerwiec), P. Świerczewski, Wieszczycki (70 Podbrożny), Bednarz (63 Bukalski), Juskowiak, Kosecki.

RUMUNIA: Stelea – Petrescu, Prodan, Mihali, Lupescu, Popescu, Lacatus (85 Timofte), Sabau, Vladoiu (65 Prodan), Munteanu (76 Gilca), Sylymes.

Sędzia: Diamond Gallagher. Widzów 18 000. Żółte kartki: P. Świerczewski (Polska), Sabau, Lacatus, Mihali, Gilcu (Rumunia).

Pierwsze minuty meczu nie były widowiskowe. Gra toczyła się w środku pola. W 8 minucie błąd popełnił Andrzej Woźniak, ale nasza defensywa zdołała zażegnać niebezpieczeństwo. W 12 minucie po rzucie wolnym Koseckiego, doszło do zamieszania pod rumuńską bramką. Jednak nie wynikła z tego klarowna, strzelecka sytuacja. Potem zawodnicy obu drużyn – z miernym skutkiem – popisywali się umiejętnościami strzeleckimi. W 14 minucie uderzał Sabau. Następnie swoje strzały oddali Juskowiak i Świerczewski. W 29 minucie Woźniak z trudem wybił strzał Mihaliego po strzale bezpośrednio z rzutu rożnego. W 33 minucie Woźniak cudem wybrnął obronną ręką z sytuacji sam na sam z Vladoiu. Później do końca pierwszej połowy przeważali Polacy. Strzały Juskowiaka (jeden) i Wieszczyckiego (dwa) mijały niestety, cel. Po bezbarwnym początku pod koniec pierwszej odsłony Polacy pokazali lepszą grę.



Mecz Polski z Francją wyczerpał chyba na jakiś czas limit szczęścia naszej reprezentacji.

Wydawało się, iż w drugiej części gry biało – czerwoni ruszą do ataku i uzyskają satysfakcjonujący ich wynik, lecz Rumuni bardzo mądrze zorganizowali swoją obronę. Gdy jeden z naszych piłkarzy na połowie rywala znajdował się przy piłce, zaraz towarzyszyło mu dwóch lub nawet trzech Rumunów. Goście starali się trzymać piłkę z dala od własnej bramki i trzeba przyznać, iż czynili to z dobrym skutkiem.

Pierwsze zamieszanie pod bramką rywali miało miejsce w 61 minucie. Żaden z naszych piłkarzy nie potrafił się przebić przez rumuński mur. W 71 minucie Kosecki wyłuskał piłkę na polu karnym przeciwnika. Mając na plecach dwóch obrońców oddał mocny strzał, ale jego intencje wyczuł Stelea.

Do końca meczu nasi nie potrafili zagrozić defensywie przyjezdnych, zaś goście poczynali sobie coraz śmielej. W końcówce spotkania kilka kontr w ich wykonaniu było naprawdę groźnych.

Rumuni osiągnęli w Zabrzu swój cel. Nie przegrali spotkania z Polską i nadal kontrolują sytuację w grupie I. Polacy nie wykorzystali atutu własnego boiska i nie zdobyli niezbędnych punktów, przybliżających do finałów ME w Anglii. Wszystko rozstrzygnie się na finiszu. Musimy wygrać pozostałe spotkania i czekać na remis, bądź też porażkę Francji w Bukareszcie.

MAREK GĄSIOROWSKI
Fot. PAP/CAF-EPA

Jagiellonia – Lublinianka, sobota, godz. 11

Znaki zapytania

W najbliższą sobotę piłkarze Jagiellonii zmierzą się o godz. 11 na stadionie przy ul. Jurowieckiej z Lublinianką Lublin. Rywal leży w zasięgu możliwości białostockiego zespołu. Jagiellonia jest ostatnia w tabeli, Lublinianka trzecia od końca. Oba zespoły przedziela Stal Stalowa Wola.

W jakim składzie wystąpią białostoczanie? Tutaj, niestety, jest wiele znaków zapytania. Nadal skutki kontuzji odczuwają Czykier i Kowalski. Decyzja o ich występie zapadnie dopiero w sobotę przed meczem.

Z Jagiellonią trenuje **Dariusz Bayer**. Jego gra przeciwko Lubliniance jest wielce prawdopodobna. Wszystko zależy od tego, kiedy uda się działaczom naszego klubu skontaktować z dyrektorem Mazurkiem z Legii. Jeżeli to nastąpi szybko, Bayer wybiegnie w sobotę w barwach „Jagi". Ponadto na treningowym meczu z Hetmanem (2:2, do przerwy 1:1) w składzie Jagiellonii pokazał się **Hanamiriam Arsen.** Jest to zawodnik z Armenii. Grał w Araracie Erewan, w Polsce próbował sił w Lechii Gdańsk. Ma 27 lat. Jest napastnikiem. Z krótkiej obserwacji jego gry dało się zauważyć, iż jest dobrze wyszkolony technicznie, gra bardzo spokojnie i rozważnie.

Nie wiadomo natomiast, jak jest z jego szybkością i kondycją. Ocena tych walorów może nastąpić po dłuższym czasie. Jego występ przeciwko Lublinianie należy raczej wykluczyć. Kolejną niewiadomą jest występ Jacka Chańki, który pojechał szukać piłkarskiego szczęścia do Olimpii/Lechii. Z Gdańska powróci tuż przed meczem. Ciekawe, jakie wieści przywiezie.

(mag)

Zachmurzenie małe i umiarkowane. Rano zamglenia i lokalne mgły. Temperatura maksymalna 20-22 stopnie, minimalna w nocy 8-10 stopni. Wiatr słaby zmienny.

Imieniny: Melchiora, Reginy, Ryszardy.

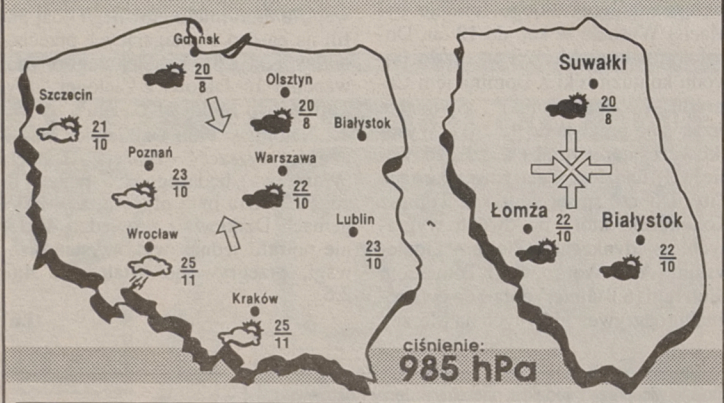

Podlasiak Sponsorem prognozy pogody jest sklep Podlasiak, zajmujący się sprzedażą wykładzin dywanowych, PCV, tapet. Białystok, Branickiego 17, tel. 327-417

Dojlidy–Instal – TUK Stal Stalowa Wola, sobota, godz. 18

Historyczny mecz

Białystok jest czwartym ośrodkiem w kraju posiadającym dwa kluby w I ligach koszykarskich kobiet i mężczyzn. Po turnieju barażowym, w Ostrowie Wielkopolskim, nasze miasto dołączyło do takich ośrodków jak: Poznań, Toruń i Wrocław.

W sobotę, 9 bm., o godzinie 18, zespół Dojlidy–Instal Białystok spotka się w pierwszym meczu w ekstraklasie z drużyną TUK Stal Stalowa Wola.

Już od godziny 16.45 kibicom przygrywać będzie zespół disco polo. Ponadto organizatorzy zapowiadają wiele innych atrakcji. Bilety w cenie 10 i 5 zł są już do nabycia w siedzibie klubu przy ul. Orzeszkowej.

Oczywiście fani basketu najbardziej są ciekawi, czy wystąpią już w naszej drużynie dwaj czarnoskórzy Amerykanie: **Tyrone Thomas i Derryl Reed.** Grający w minionym sezonie w Komforcie Spójnia Stargard Szczeciński, Tyrone Thomas, już dziś przylatuje ze Stanów Zjednoczonych i w godzinach popołudniowych powinien pojawić się w klubie. Niestety, drugi Amerykanin – Derryl Reed zjawi się w Białymstoku dopiero w piątek.

Jednakże jego występ w pojedynku z drużyną TUK Stal Stalowa Wola jest bardzo prawdopodobny. Wszystkie jego dokumenty, potrzebne do zgłoszenia w PZKosz, dotarły już do Polski.

W jutrzejszym Magazynie „Gazety Współczesnej" przedstawimy skarb I ligi koszykarzy, jak również zaprezentujemy sobotniego rywala białostoczan.

(mark)

W III lidze

Nie ma łatwych spotkań

W najbliższy weekend piłkarze trzeciej ligi już po raz szósty będą walczyć o punkty. Dla zespołów z naszego regionu zapowiadają się ciężkie mecze. Oto, jak wygląda pełny program VI kolejki:

ŁKS Łomża – Marcovia Marki (niedziela, godz. 16), Ursus Warszawa – KP Wasilków (sobota, godz. 16), Okęcie Warszawa – Bug Wyszków, Warmia Olsztyn – Orlęta Reszel, Legia II Warszawa – Legionovia Legionovo, Dolcan Ząbki – Wigry Suwałki (sobota, godz. 16.30), Hetman Białystok – Gwardia Warszawa (sobota, godz. 15), Jagiellonia II Białystok – Mławianka Mława (niedziela, godz. 12).

Najtrudniejsze zadanie czeka piłkarzy KP Wasilków i Wigier Suwałki. Wasilkowianie grają z mocnym Dolcanem (Antolak, Calski, Toporek). Natomiast Wigry jadą do Ursusa. Podwarszawski zespół bardzo poważnie wzmocnił się na wakacjach i liczy na awans do II ligi. Natomiast białostocki Hetman wystąpi przeciwko Gwardii Warszawa bez kontuzjowanego Raczkowskiego.

(mag)

Przed suwalskim trójmeczem

Dominowała Polska

Jak już informowaliśmy, w dniach 9–10 bm., na stadionie OSiR w Suwałkach rozegrany zostanie międzypaństwowy trójmecz lekkoatletyczny młodzieży do lat 21, pomiędzy Polską, Białorusią i Ukrainą.

Suwałki po raz drugi będą oklaskiwać zmagania młodzieżowców. W roku 1992 w punktacji kobiet i mężczyzn zwyciężyła Polska – 318 pkt. przed Białorusią – 299 i Litwą – 129,5 pkt. Rok później w Grodnie wygrała Polska – 318 pkt., wyprzedzając Ukrainę – 278 i Białoruś – 192 pkt. W roku ubiegłym na Ukrainie triumfowała Polska – 294,5 pkt., przed Ukrainą – 274,5 oraz Białorusią – 201 pkt.

Z naszego regionu barw Polski w sobotnio–niedzielnym trójmeczu bronić będą: **Sebastian Miller (Pojezierze Suwałki) na 800 m** (sobota, początek biegu o godz. 16.20); **Krzysztof Konopko (Jagiellonia) na 400 m** (sobota, godz. 15.50); **Radosław Świć (Podlasie) na 1500 m** (niedziela, start o godz. 15.20); **Katarzyna Żakowicz (Podlasie) pchnięcie kulą** (niedziela, godz. 16.00).

Początek międzypaństwowego trójmeczu lekkoatletycznego w sobotę o godz. 14.30, a w niedzielę o godz. 13.30.

(j.t.)

Mistrzostwa koszykarskich trójek

Start w niedzielę

Przypominamy wszystkim drużynom i kibicom, że już w niedzielę, 10 bm., w hali „Włókniarz" przy ul. Antoniukowskiej, odbędą się I otwarte mistrzostwa miasta Białegostoku w koszykarskich trójkach.

Mecze rozgrywane w dwóch grupach: open i szkół podstawowych rozpoczną się o godzinie 9. Koniec zawodów przewidywany jest na godz. 18–19.

W mistrzostwach, sponsorowanych przez Pepsi, wystartuje wiele zespołów z innych miast naszego regionu. Są drużyny m.in. z Łomży i Białej Piskiej. Szczególnie ciekawie zapowiada się rywalizacja w turnieju open, w którym wystąpią koszykarze, nawet ligowi.

Zawodnicy wszystkich drużyn, ze względu na nowy parkiet w hali, proszeni są o zabranie ze sobą dwóch par butów.

(mark)

LOTTO

Duży Lotek
19 - 31 - 38 - 41 - 42 - 43

Ekspres Lotek
20 - 26 - 28 - 29 - 41

„Bobry" w Białymstoku

We wtorek, 5 bm., o godzinie 22.00, w hallu recepcji białostockiego hotelu „Turkus" zaroiło się od wysokich mężczyzn. Łatwo można było zgadnąć, iż mamy do czynienia z koszykarską drużyną. Gdy pojawili się zaś czarnoskórzy, amerykańscy zawodnicy, rozwiały się już nasze wszystkie wątpliwości.

O klucze do pokoi poprosili m.in. **Jeffrey Stern** mierzący 208 cm, któremu towarzyszyła żona, o wiele niższy od niego **Joe Daughrity (185 cm)** oraz największe obecnie polskie gwiazdy koszykówki: **Mariusz Bacik, Adam Wójcik** czy też **Kordian Korytek.**

Uważny kibic polskiego basketu od razu odpowie, iż koszykarze ci tworzą drużynę **Stali Bobrek Bytom**.

Popularne „Bobry" odwiedziły nasze miasto tylko tranzytem. W środę, 6 bm., drużyna ze Śląska rozegrała pucharowy mecz z mistrzem Białorusi – zespołem Grodna.

Na dłużej Stal Bobrek Bytom zatrzyma się w naszym mieście 4 listopada, kiedy to spotka się w ekstraklasie z Dojlidami Białystok.

(mark)

kk