GAZETA
współczesna

Nr indeksu 350133

DZIENNIK REGIONALNY • Białystok, Giżycko, Łomża, Suwałki • Nr 178 (13330) • Czwartek, 14.09.95 r.

ISSN - 0137-9488 Nakład 26300 egz. Cena 50 gr (5.000 zł)

Biblioteka Publiczna im. L. Górnickiego Czytelnia Czasopism

Wykładnią w Sejm

Zgodnie z ogłoszoną wczoraj przez Trybunał Konstytucyjny powszechnie obowiązującą wykładnią art. 7 ustawy o TK, Sejm nie będzie mógł odrzucić orzeczeń Trybunału stwierdzających niezgodność z konstytucją ustawy, która nie została podpisana przez prezydenta.

Oznacza to, że prezydent będzie miał prawo, w przypadku stwierdzenia na jego wniosek niekonstytucyjności ustawy, do nie składania pod nią podpisu i tym samym przerwania procesu legislacyjnego.

(PAP)

● **Wieprzowina, wołowina i drób są w cenie – „Popyt na mięso" str. 3.**

● **Wzrasta liczba pożarów spowodowanych umyślnym podpaleniem – „Podpalacze są wśród nas" str. 4.**

● **Janusz Korwin – Mikke wierzy, że zostanie prezydentem – „Czerwoni rządzą światem" str. 5.**

● **Według białoruskiej Federacji Koszykówki w barażach o I ligę w zespole Dojlidy Białystok jeden zawodnik grał bezprawnie – „Sprawa Radionowa" str. 20.**

Komitety wyborcze zbierają podpisy

Wyścig po sto tysięcy

28 września mija termin zgłaszania – w Państwowej Komisji Wyborczej – kandydatów na urząd prezydenta RP. Zgodnie z ustawą o wyborze prezydenta, do każdego wniosku o zarejestrowanie trzeba dołączyć listy z osobistymi podpisami co najmniej 100 tys. wyborców. Jak do tej pory tylko Lech Wałęsa zarejestrował swoją kandydaturę w PKW. Inni kandydaci do Pałacu Namiestnikowskiego jeszcze zbierają podpisy.

W woj. białostockim „gorączka" zbierania podpisów rozpoczęła się już przed kilkoma tygodniami. Jak do tej pory, najwięcej podpisów zebrano na listach popierających kandydaturę Aleksandra Kwaśniewskiego. Zdaniem Edwarda Bielaka z Białostockiego Komitetu Wyborczego A. Kwaśniewskiego, w Białymstoku zebrano już około 3,5 tys. podpisów, w woj. białostockim blisko 10 tys. podpisów (najwięcej w Bielsku Podlaskim, Hajnówce i Łapach), zaś w kraju około 300 tys. osób zdecydowało się poprzeć kandydaturę przedstawiciela „postkomunistów". Dodajmy, że zbiórka podpisów prowadzona jest od 10 lipca, a w woj. białostockim działa już 11 komitetów wyborczych tego kandydata, które w dalszym ciągu zbierają podpisy.

Również kilkanaście tysięcy podpisów zebrał na terenie województwa białostockiego Komitet Wyborczy Jana Olszewskiego. W całym kraju pod kandydaturą byłego premiera podpisało się już ponad 100 tys. osób.

– Część z kandydatów, z racji posiadanych środków finansowych i pełnionych funkcji, ma ułatwione zadanie w trakcie zbiórki podpisów. Komitet Wyborczy Jana Olszewskiego prowadzi zaś kampanię w sposób uczciwy – powiedział Józef Racewicz z KW Jana Olszewskiego.

Zwolennicy byłego premiera zbierają podpisy m.in. w siedzibie biura wyborczego i w kilku punktach Białegostoku – m.in. przed kościołami. Największe efekty przynosi jednak zbiórka indywidualna, prowadzona przez sympatyków J. Olszewskiego. Tym bardziej, że w ten sposób można przekonać do tej kandydatury część wyborców.

Około 3 tys. podpisów zebrano w woj. białostockim pod kandydaturą prezes NBP Hanny Gronkiewicz – Waltz. Jak powiedział „Współczesnej" Jerzy Matys, pełnomocnik komitetu poparcia społecznego dla Hanny Gronkiewicz – Waltz, tylko w ostatnią niedzielę, która została ogłoszona „deszczową niedzielą dla pani Hanny", pod kościołami w pięciu punktach Białegostoku zebrano około 600 podpisów. W tej chwili zbiórkę podpisów w całym województwie prowadzi około stu osób. W całym kraju Hanna Gronkiewicz – Waltz zebrała zaś 60 tys. podpisów.

Każdego dnia, w godz. 12–15, przy Ratuszu na Rynku Kościuszki zbierane są podpisy pod kandydaturą Tadeusza Zielińskiego na urząd prezydenta. W woj. białostockim zebrano do tej pory około 2,5 tys. podpisów, a w całym kraju około 30 tys. W ostatnią sobotę i niedzielę akcję zbierania podpisów prowadzono przy trzech stolikach ustawionych w Białymstoku przy kinie „Ton", Regionalnej Dyrekcji Lasów Państwowych i stadionie MOSiR–u w Zwierzyńcu. W związku z tym, że akcja się udała, w najbliższą niedzielę stoliki ustawione zostaną także w innych miejscowościach – m.in. w Siemiatyczach, Sokółce i Zambrowie.

Ciąg dalszy na str. 2.

W Studzienicznej

Koronacja

W najbliższą niedzielę odbędzie się uroczysta koronacja obrazu Maryi z Dzieciątkiem, który znajduje się w kościele w Studzienicznej koło Augustowa. Koronacji dokona Prymas Polski, kardynał Józef Glemp.

Studzieniczna jest miejscem kultu Maryjnego od ponad 250 lat. Najwięcej wiernych przybywa do tej podaugustowskiej miejscowości w czasie odpustu w dniu Zesłania Ducha Świętego.

Jutro w Wigrach, o godz. 15 rozpocznie się dwudniowa 279. Konferencja Plenarna Episkopatu Polski, pierwsza na terenie Diecezji Ełckiej.

BK

Ziemniaków nie zabraknie

Byle pogoda dopisała

Trwają wykopki i według szacunków specjalistów plony będą lepsze od ubiegłorocznych średnio o 30 proc. Nie ma jednak powodów do zadowolenia – ceny ziemniaków są wysokie.

Z punktu widzenia plonów ziemniaków, ubiegły rok przeszedł do historii jako katastrofalny. Przyczyną niskich plonów była susza. W województwie suwalskim plony ziemniaków były aż o 40 proc. słabsze od ubiegłorocznych. Z hektara zbierano średnio 130 kwintali. Nie lepiej było w Łomżyńskiem i Białostockiem. W tym ostatnim plony były słabsze o prawie 30 proc. Z hektara zbierano średnio 157 q. Spadek plonów odbił się na cenie ziemniaków. W kraju płacono średnio 36,6 zł za q. W końcu września 1994 r. cena kwintala ziemniaków w Łomżyńskiem wahała się w granicach 20 – 40 zł. W Suwalskiem w tym okresie płacono za niego 25 – 30 zł. W Białostockiem, od 1 do 15 września, kosztował on od 20 zł (w Bielsku Podlaskim) do 35 zł (w Sokółce). Dla konsumentów był to zimny prysznic, gdyż rok temu za kwintal płacili zaledwie 5 zł.

Zupełnie inaczej zapowiadały się tegoroczne plony.

– Pogoda sprzyjała wegetacji i szacowaliśmy wstępnie, że z hekara będzie się zbierać 190 – 200 q. Dzisiaj wiemy, że plony będą słabsze. Na ich zmianę wpłynęły sierpniowe susze – wyjaśnia Kazimierz Szozda z ODR w Olecku.

Szacuje się, że plony ziemniaka z odmian wczesnych i bardzo wczesnych wyniosą w Suwalskiem 175 q z ha, z odmian średniowczesnych 180 q z ha, zaś z odmian średniopóźnych i późnych 165 q z ha. Z szacunków wynika również, że w stosunku do ogólnego areału upraw ziemniaka, plon poniżej 15 ton osiągać się będzie na 25 proc. powierzchni. Około 20 ton ziemniaków będzie się zaś zbierać z 65 proc. powierzchni. Tylko na 7 proc. powierzchni plony sięgną 30 ton a przekroczą tę wysokość zaledwie na 2 proc. powierzchni upraw ziemniaka.

Ósmego września na targowiskach w Olecku i Suwałkach płacono za kwintal ziemniaka 25 zł. Zbiory zaawansowane są w Suwalskiem w 18 proc. Wykopki trwają już w Łomżyńskiem. Wojewódzki Urząd Statystyczny szacuje, że z hektara będzie się tam zbierać średnio 173 q. Na targowiskach cena kwintala waha się w granicach 25–30 zł. Wykopki w Białostockiem przekroczyły już półmetek. ODR szacuje, że plon z hektara wyniesie tutaj 175 q. Na polach niektórych rolników plony doszły już do 300 q. Są też i tacy, u których zbiory nie przekroczą 130 q. Z danych ODR wynika, że średnia cena na targowiskach wynosi 27 zł za q. W Bielsku Podlaskim, Knyszynie, Suchowoli za ziemniaki płacono 25 zł za q gdy w Siemiatyczach i Sokółce kosztowały 30 zł.

– Dzisiaj rolnikom potrzebna jest jedynie dobra pogada. Deszcze mogłyby zaszkodzić zbiorom – komentuje Jadwiga Skorochodzka, specjalista do spraw roślin okopowych białostockiego ODR.

(J.B.)

Krew – lek nie do zastąpienia

Większość stanowią młodzi

Kolejne 15 litrów krwi pobrano wczoraj od 49 osób podczas kolejnego, dziewiątego dnia pobytu ambulansu PCK na terenie województwa białostockiego. Od pierwszego dnia akcji pobrano w sumie 185 litrów krwi, czyli tyle, ile w ciągu pół roku uzyskuje się w punkcie krwiodawstwa w Siemiatyczach.

Laboratorium stało wczoraj w Białymstoku, a większość (38 osób) z oddających krew stanowili funkcjonariusze Straży Granicznej.

W dniu dzisiejszym ambulans nie pracuje. Odpoczywa również personel obsługujący akcję, która – zdaniem organizatorów – jest bardzo udana.

– Zebrana dotychczas ilość krwi stanowi połowę rocznego poboru krwi w Siemiatyczach – mówi Mirosław Szyfman, dyrektor białostockiego Biura Zarządu Oddziału PCK. – **Zważywszy na fakt, że krwi ciągle brakuje i z tego powodu są np. przesuwane terminy operacji, zebranie dodatkowych prawie dwustu litrów jest sprawą nie do przecenienia.**

Akcja, którą patronatem objął wojewoda, cieszy się wszędzie dużym zainteresowaniem, a – jak twierdzą pracownicy białostockiego PCK – pobranie 10 litrów krwi w Wasilkowie, gdzie nie ma stałego punktu krwiodawstwa, tylko to potwierdza.

Dyrektor Szyfman uważa, że powodzenie tego przedsięwzięcia jest wynikiem działań wielu osób, nie tylko pracowników miejscowych punktów krwiodawstwa, ale władz samorządowych poszczególnych gmin, księży katolickich, zachęcających z ambon do oddania krwi oraz lokalnych sponsorów.

Przypomnijmy, że aby oddać honorowo krew należy mieć przy sobie dowód osobisty, nie być po spożyciu alkoholu, a po donacji trzeba wypić tyle płynów, ile mililitrów krwi się oddało. Oczywiście o zakwalifikowaniu każdorazowo decyduje lekarz i to on po badaniu (na miejscu wykonuje się nawet morfologię) wyrokuje, czy dana osoba może to zrobić.

– Sporo młodych osób oddaje honorowo krew i to jest najbardziej pocieszające. Być może część z nich zechce to kontynuować – mówi Mirosław Szyfamn.



Na wszystkich, którzy w ambulansie oddali honorowo krew, czekają w zarządzie miejskim PCK przy ul. Warszawskiej w Białymstoku legitymacje honorowych dawców krwi (trzeba tylko przynieść zdjęcie). Osoby te mogą również zapisać się do klubów HDK Polskiego Czerwonego Krzyża.

W piątek ambulans będzie w Białymstoku na terenie Fast; w sobotę – w Supraślu: na plaży miejskiej przy „Zajeździe u Pana Jurka", natomiast w niedzielę – w Knyszynie na parkingu przed Urzędem Miasta i Gminy. Z kolei w poniedziałek ambulans będzie ponownie w Białymstoku, tym razem na osiedlu Leśna Dolina na ul. Armii Krajowej przed apteką „IZYDA".

GRAŻYNA PAWELEC

Zdaniem Kołodki w sierpniu:

Inflacja – 0,5 proc.

Według nie potwierdzonych jeszcze przez Główny Urząd Statystyczny informacji, w sierpniu br. stopa inflacji nie przekroczyła 0,5 proc. – powiedział na wczorajszej konferencji prasowej wicepremier, minister finansów Grzegorz Kołodko.

Na takim samym poziomie ukształtował się szacunkowy, sierpniowy wzrost cen towarów i usług konsumpcyjnych. Zdaniem Ministerstwa Finansów, na wzrost cen złożyły się między innymi skutki podwyżek cen niektórych artykułów objętych podatkiem akcyzowym.

(PAP)

SEJM O PODATKACH

Wczoraj Sejm zajął się projektami ordynacji podatkowej i ustawy o doradztwie podatkowym. Z wyjątkiem Unii Wolności, wszyscy byli za odesłaniem projektów do dalszych prac w komisjach. UW uważa, że projekt jest niezgodny z konstytucją. Głosowanie nad dalszym losem tych projektów odbędzie się prawdopodobnie w dniu dzisiejszym.

Przed rozpoczęciem obrad Izba zdecydowała, że na obecnym posiedzeniu zajmie się sprawozdaniem Komisji Nadzwyczajnej do rozpatrzenia projektu ustawy o ratyfikacji konkordatu.

Wieczorem posłowie dyskutowali o podatkach. W przedstawionych rządowych projektach zmian w ustawach o podatku dochodowym proponuje się pozostawienie skali podatkowej takiej, jaka jest obecnie tzn. 21, 33 i 45 proc. Projekt zmiany skali podatkowej, która zawierałaby 6 progów (od 5400 zł rocznego dochodu do 16200 zł) przedstawił Ryszard Bugaj (UP).

OSTATNI LOT

Białoruska obrona przeciwlotnicza zestrzeliła we wtorek balon z amerykańską załogą, biorący udział w zawodach o puchar Gordon Bennetta – dwaj Amerykanie zginęli, poinformowało we wtorek Ministerstwo Spraw Wewnętrznych w Mińsku.

Po nieudanej próbie nawiązania łączności z balonem, który znajdował się w okolicach Berezy (ok. 100 km od polskiej granicy), siły białoruskie zdecydowały się na zestrzelenie go. Po kilku godzinach poszukiwań odnaleziono gondolę balonu wraz z ciałami dwóch zawodników.

Z GRANATNIKA W AMBASADĘ

Wczoraj po południu ambasada USA w Moskwie została ostrzelana z granatnika. Pocisk, wystrzelony z przejeżdżającego obok gmachu ambasady samochodu, trafił w ścianę budynku na wysokości 5 piętra – poinformowano w moskiewskim urzędzie spraw wewnętrznych. Terrorysta pozostawił na miejscu przestępstwa wykorzystany granatnik i rękawiczki.

Według wstępnych danych, wybuch nie spowodował ofiar w ludziach.

(PAP)

„Solidarność" u prezydenta

Za zamkniętymi drzwiami

W Pałacu Prezydenckim wczoraj po południu rozpoczęło się spotkanie prezydenta Lecha Wałęsy z szefami regionów i sekretariatów branżowych NSZZ „Solidarność" oraz z przewodniczącym związku Marianem Krzaklewskim. Wałęsa zaprosił związkowców z okazji 15. rocznicy powstania „S".

Otwierając dyskusję prezydent powiedział, że chce rozmawiać ze związkowcami nie tylko o przeszłości, ale chce także zrozumieć przeszłość i popełnione przez ostatnie 15 lat błędy. Odnosząc się do tych czasów Wałęsa stwierdził, że gdyby miał powtórzyć swoją drogę, powtórzyłby ją, gdyż w tamtych czasach innych rozwiązań nie było. „Jestem obecnie przed trudnym wyborem, ale i państwo nie unikniecie odpowiedzialności" – powiedział Wałęsa. Dodał, że „będą nas sądzić po naszych czynach kiedyś".

Krzaklewski, odpowiadając prezydentowi stwierdził, że jest szansa, by rozmawiać nie tylko o przeszłości, ale i rozwiązaniach ustrojowych na przyszłość. Jego zdaniem, największym błędem w ostatnich 15 latach było to, że elity polityczne nie wprowadziły w życie rozwiązań systemowych proponowanych sprzez „S". Wyraził nadzieję, że spotkanie pozwoli „na analizę ku przyszłości".

Wałęsa zapytał Krzaklewskiego „czy gdyby pan był prezydentem, to byłoby to dziś inaczej". Odpowiedzi na to pytanie dziennikarze już nie usłyszeli, gdyż poproszono ich o opuszczenie sali. Spotkanie jest zamknięte dla prasy.

(PAP)

Do 30 września – zgłoszenia

Lekarze „krótkiej ścieżki"

Wszyscy lekarze z naszego regionu, którzy w ciągu najbliższych pięciu lat chcieliby podjąć specjalizację z zakresu medycyny rodzinnej, drogą tzw. „krótkiej ścieżki", powinni zgłosić to w Akademii Medycznej w Białymstoku do 30 września br.

Zlikwidowany został limit wieku, jako warunek uzyskania specjalizacji z zakresu medycyny rodzinnej. Pozostały inne wymagania: 5-10 lat stażu w podstawowej opiece zdrowotnej, specjalizacja I stopnia z interny, pediatrii ewentualnie medycyny ogólnej.

Szkolenie lekarzy rodzinnych drogą „krótkiej ścieżki" trwa dwa lata, w tym pół roku bardzo intensywnie. Po tym okresie należy przystąpić do egzaminów końcowych. Grupa suwalskich lekarzy, która obecnie odbywa szkolenie w Regionalnym Ośrodku Kształcenia Lekarza Rodzinnego, zdawać będzie takie egzaminy późną jesienią br.

Systemem rezydenckim, na pierwszym i drugim roku, obecnie szkoli się w Białymstoku ponad 30 lekarzy rodzinnych. Akademia Medyczna wystąpiła do Ministra Zdrowia i Opieki Społecznej o przyznanie na rok trzeci dwunastu miejsc rezydenckich.

Zakład Medycyny Rodzinnej AMB, którego placówką jest Regionalny Ośrodek Kształcenia Lekarza Rodzinnego, obejmującego zasięgiem cztery województwa, wkrótce będzie miał swoją siedzibę. Stanie się nią budynek byłego żłobka przy ul. Chrobrego. Za kilka dni rozstrzygnięty zostanie przetarg na jego remont.

(a)

„Maluch" jak czołg

Na „pomroczność jasną" cierpiał zapewne kierowca fiata 126 p, który wczoraj ok. godz. 10.00 usiłował manewrować przy ul. Nowomiejskiej w Suwałkach. Próba zakończyła się staranowaniem ławki.

Popisom pijanego rajdowca przyglądało się liczne grono przechodniów. Właściciel malucha nie zmieścił się na przestrzeni oddzielającej ławkę od pobliskiego kiosku. O własnych siłach nie zdołał wysiąść z auta. Został przewieziony do izby wytrzeźwień. Prawne konsekwencje poniesie później.

(gram)

Balanga przed sklepem

W pobliżu sklepu z alkoholem przy ul. Ratuszowej w Piszu nie od dziś kwitnie nocne życie. Również w nocy z 12 na 13 bm. spotkali się tam amatorzy mocnych trunków. Dla jednego z nich popijawa zakończyła się pechowo.

Późniejszy poszkodowany dołączył do trzyosobowej, wyraźnie już podochoconej, kompanii. Niestety, nie był w stanie dotrzymać pola przypadkowo poznanym kumplom. W pewnej chwili stwierdził, że musi wracać do domu. Wówczas został pobity i obrabowany. Stracił kurtkę i ok. 8 tys. nowych złotych. Powiadomiona o zdarzeniu policja ujęła sprawców. Okazali się nimi trzej mieszkańcy Pisza w wieku 19, 21 i 30 lat.

(gram)

Wyścig po sto tysięcy

Cd. ze str 1.

Około 3 tys. podpisów zebrano w woj. białostockim pod kandydaturą prezes NBP Hanny Gronkiewicz – Waltz. Jak powiedział „Współczesnej" Jerzy Matys, pełnomocnik komitetu poparcia społecznego dla Hanny Gronkiewicz – Waltz, tylko w ostatnią niedzielę, która została ogłoszona „deszczową niedzielą dla pani Hanny", pod kościołami w pięciu punktach Białegostoku zebrano około 600 podpisów. W tej chwili zbiórkę podpisów w całym województwie prowadzi około stu osób. W całym kraju Hanna Gronkiewicz – Waltz zebrała zaś 60 tys. podpisów.

Każdego dnia, w godz. 12–15, przy Ratuszu na Rynku Kościuszki zbierane są podpisy pod kandydaturą Tadeusza Zielińskiego na urząd prezydenta. W woj. białostockim zebrano do tej pory około 2,5 tys. podpisów, a w całym kraju około 30 tys. W ostatnią sobotę i niedzielę akcję zbierania podpisów prowadzono przy trzech stolikach ustawionych w Białymstoku przy kinie „Ton", Regionalnej Dyrekcji Lasów Państwowych i stadionie MOSiR–u w Zwierzyńcu. W związku z tym, że akcja się udała, w najbliższą niedzielę stoliki ustawione zostaną także w innych miejscowościach – m.in. w Siemiatyczach, Sokółce i Zambrowie. Około 2,5 tys. podpisów zebrano również w ciągu kilkunastu dni w woj. białostockim pod kandydaturą Lecha Kaczyńskiego, kandydata Porozumienia Centrum na urząd prezydenta RP. Inny kandydat – Jacek Kuroń z Unii Wolności – ma zebranych w woj. białostockim ponad 1000 podpisów.

Od 3 lipca podpisy popierające kandydaturę Janusza Korwina – Mikke na urząd prezydenta zbierają członkowie i sympatycy Unii Polityki Realnej. W woj. białostockim czterech koordynatorów akcji zbierania podpisów pod tą kandydaturą dysponuje już ponad 900 podpisami. Większość z nich zebrali członkowie UPR. Każdy z nich otrzymał bowiem karty do zbierania podpisów i ma ich zgromadzić około 50–60. W całym kraju zwolennicy J. Korwina – Mikke zebrali już ponad 100 tys. podpisów.

Kilkaset podpisów w woj. białostockim i około 50 tys. podpisów w całym kraju zebrano na listach poparcia Adama Strzembosza. Wydaje się jednak, że I prezes Sądu Najwyższego będzie miał kłopoty z zebraniem wymaganych 100 tys. podpisów, bowiem kolejna partia – Koalicja Konserwatywna – wycofała swoje poparcie dla tego kandydata.

Inni „pretendenci" do prezydenckiego fotela – Janusz Bryczkowski, Leszek Bubel, Jan Pietrzak czy Stanisław Tymiński – nie rozpoczęli jeszcze w woj. białostockim systematycznej zbiórki podpisów.

(RR)

Rada Ministrów przyjęła projekt nowelizacji ustawy o lasach

Powrót cechowania drewna

Na wtorkowym posiedzeniu Rady Ministrów (12 bm.) przyjęty został m.in. projekt nowelizacji ustawy o lasach. Zaproponowane zmiany mają przyczynić się do ograniczenia dewastacji polskich lasów.

Ustawa o lasach obowiązuje od stycznia 1992 r. i wymaga jednak modyfikacji uregulowań dotyczących obrotu lasami, drewnem, gruntami oraz innymi nieruchomościami.

Projekt nowej ustawy przede wszystkim przywraca obowiązek ubiegania się przez właścicieli lasów o zezwolenie na wyręb drzew. Brak takiego zapisu w obowiązującej obecnie ustawie doprowadził do wręcz rabunkowego wyrębu i nagminnych kradzieży drewna. Przewidziane jest ponadto wprowadzenie we wszystkich lasach obowiązku cechowania pozyskanego drewna przez ich zarządców i posiadaczy. Wyjątek stanowią tu lasy „chłopskie" i inne niepaństwowe, gdzie cechowanie będzie leżało w gestii odpowiedniego urzędu rejonowego. On również wystawi właścicielowi zaświadczenie o legalnym wyrębie. Uregulowanie to ma na celu ograniczenie „dzikich" wyrębów, kradzieży drewna i kontrolowanie obrotu drewnem.

Projekt modyfikujący ustawę porządkuje także zasady uznawania lasów za ochronne. Wzmacnia się tu rola rad gmin w procesie kwalifikacji lasów do tej kategorii. Do tej pory były całkowicie w tym pomijane.

Reguluje też kwestię zarządu lasami, gruntami i innymi nieruchomościami Skarbu Państwa oraz zmiany przeznaczenia gruntów na cele nierolnicze i nieleśne jak również wyłączenie ich z produkcji.

Inne zmiany dotyczą wyposażenia strażników leśnych w prawo sprawdzania źródła pochodzenia zbiorów runa leśnego dla celów zarobkowych.

(PAP, opr. bs)

EKSPRESEM

● Wczorajsza wieczorna burza spowodowała dwa pożary. W wyniku uderzenia pioruna zapaliła się stodoła w Złotorii (gm. Choroszcz) oraz letnia kuchnia z oborą w Dąbrówkach (gm. Wasilków). Straty oszacowano na łączną sumę około 55 tysięcy złotych.

● Mieszkanka Łomży polała denaturatem, a następnie podpaliła przechodzącego ulicą mężczyznę. W wyniku wypadku mężczyzna znalazł się w szpitalu z oparzeniami drugiego stopnia. Kobietę zatrzymano. Przyczyny zajścia bada policja.

● W pobliżu Wasilkowa doszło wczoraj do poważnego wypadku drogowego. Samochód wjechał do rowu i trzy osoby, ciężko ranne, zostały przewiezione na chirurgię do szpitala.

● Na przejściu granicznym w Kuźnicy straż graniczna zatrzymała wczoraj Polaka, który usiłował przemycić nissana maximę z wymienionymi numerami.

BK

Dziś pod nr. 42-32-40 dyżuruje red. Agnieszka Żero

Wyrazy szczerego współczucia

Wiesławowi i Krystynie ŁUKASZUK

z powodu nagłej śmierci

OJCA i TEŚCIA

składa Komisja Zakładowa NSZZ „Solidarność" przy KPKM

Wyrazy szczerego współczucia

WIESŁAWOWI ŁUKASZUK

z powodu nagłej śmierci

OJCA

składa załoga KPKM

Wyrazy szczerego współczucia

Wiesławowi i Krystynie ŁUKASZUK

z powodu nagłej śmierci

OJCA i TEŚCIA

składa Zarząd Regionu Białystok NSZZ „Solidarność"

Polsko–niemiecka konferencja naukowa poświęcona prawnemu przeciwdziałaniu przestępczości potrwa do najbliższej niedzieli

Sposób na przestępców

Od wtorku trwa polsko–niemiecka konferencja poświęcona przeciwdziałaniu przestępczości zorganizowanej. Podczas obrad, prowadzonych w Białymstoku i Rajgrodzie, jej uczestnicy będą starali się porównać instytucje prawa karnego obu krajów pod kątem ich skuteczności w walce z najgroźniejszymi formami przestępczości.

Jest to pierwsze tego typu spotkanie naukowców zajmujących się prawem i procesem karnym w Polsce. Jak sami podkreślali, zebrali się po to, by pokazać praktykom, jak ci winni postępować.

– Żeby zwalczać jakieś zjawisko, trzeba je najpierw poznać. Dlatego naukowcy posługują się różnymi liczbami i wskaźnikami przestępczości i je porównują – powiedział prof. Piotr Hofmański z Filii Uniwersytetu Warszawskiego w Białymstoku.

O aktualności tematu konferencji mówił wojewoda białostocki, Andrzej Gajewski.

– Mamy 200 kilometrów granicy z Białorusią, co sprawia, że na co dzień spotykamy się z coraz nowszymi formami przestępczości.

Wykład inauguracyjny wygłosił prof. Kazimierz Buchała z Uniwersytetu Jagiellońskiego w Krakowie. Podkreślił, że od 1990 roku rośnie w Polsce liczba przestępstw, w tym również najcięższych (w ciągu 4 lat liczba zabójstw wzrosła na przykład blisko 2,5-krotnie). Zdaniem prelegenta, wiąże się to jednak nie tyle z liberalizacją prawa karnego w Polsce, co z ogólnoświatowymi tendencjami umacniania się organizacji przestępczych.

Mówiąc o formach przestępczości zorganizowanej, profesor Buchała przyznał, że najczęściej chodzi o rabunki i wymuszenia rozbójnicze oraz rewindykację długów i wymuszanie haraczy. Dochodzą do tego oczywiście kradzieże samochodów, zwłaszcza w Niemczech. We wszystkich działaniach sprawcy są coraz brutalniejsi i posługują się bronią palną oraz materiałami wybuchowymi.

Jedyną odpowiedzią naukowców reprezentujących prawo karne, mogą być w tej sytuacji sugestie wprowadzenia przepisów, przewidujących kary za samą przynależność do zorganizowanych grup przestępczych.

RAFAŁ MALINOWSKI

O współpracy Białostocczyzny i Brandenburgii

Wojewoda z premierem

Już jutro w Białymstoku gościć będzie misja gospodarczo–polityczna z niemieckiego Landu Brandenburgia. Delegacja biznesmenów i polityków zainteresowana jest przede wszystkim nawiązaniem bliższych kontaktów gospodarczych z białostockimi firmami.

Przedstawiciele 15 niemieckich firm wraz z delegacją władz Brandenburgii, z premierem tego Landu – Manfredem Stolpe, spotkają się jutro z władzami Białegostoku i województwa białostockiego. Program misji przewiduje przeprowadzenie rozmów gospodarczych z białostockimi firmami różnych branż. Odbędą się rozmowy na temat możliwości współpracy w dziedzinie rolnictwa i przemysłu rolno–spożywczego, ochrony środowiska, turystyki i sportu, komunikacji i nauki.

Podczas pobytu niemieckich gości nastąpi podpisanie przez wojewodę białostockiego i premiera Brandenburgii wspólnego oświadczenia o współpracy między dwoma regionami.

(doż)

Popyt na mięso

Od początku wakacji trudno na Białostocczyźnie kupić drób. W skupach coraz mniej jest też żywca wieprzowego i wołowego, a jego ceny nieznacznie wzrastają.

Obecnie żywiec wieprzowy skupowany jest przez zakłady Okręgowego Przedsiębiorstwa Produkcji Mięsnej w Białymstoku po 2,65 zł za kilogram, a wołowy po 2,70 zł.

– Osobom, z którymi mamy podpisane kontrakty, dajemy 3 proc. więcej – powiedział nam Zenon Puciaty, dyrektor OPPM.

Trzodę – zdaniem dyrektora – mamy dobrą, waga przywożonych tuczników jest odpowiednia. Największą wadą naszych świń jest zbyt gruba warstwa słoniny.

Na Białostockiej Giełdzie Wschodniej wieprzownina jest w cenie 2,75 zł, a wołowina – 2,80 zł.

– W sierpniu ceny były nieco niższe – powiedział jeden z maklerów giełdy – **odpowiednio 2,65 i 2,70.**

Obecnie jest mniej żywca – potwierdzają pracownicy zakładów mięsnych w Ełku. Tu za kilogram świeżynki wieprzowej płaci się 2,60 zł, a wołowej 2,65 zł.

Gorzej sytuacja wygląda w przypadku drobiu. Jego producenci twierdzą, że hodowla drobiu nie jest opłacalna. Bywały tygodnie, że kurczaków nie było w sprzedaży przez kilkanaście dni.

Białostockie Zakłady Drobiarskie skupują żywiec drobiowy po 2,80 zł za kilogram. Jeśli kurczaki są patroszone, cena wzrasta od razu o 30 proc. Zaś w sklepach firmowych Kombinatu Rolnego z Ryboł ceny kurczaków sięgają 2,30 zł. O prawie połowę droższe są piersi. Kilogram samych udek kosztuje 5,80 zł. Najwyższe ceny drobiu są w sklepach spółdzielczych (średnio o 50 proc.).

(BK)

Spotkanie z pisarzem

W najbliższą niedzielę, 17 września br., w Domu Nauczyciela przy ul. Warszawskiej 8 w Białymstoku odbędzie się spotkanie autorskie **Stanisława Nyczaja** z Kielc. Urządza go Nauczycielski Klub Literacki, działający przy Zarządzie Okręgu ZNP. Początek o godz. 10.

Organizatorzy zapraszają wszystkich chętnych.

(arka)

Uroczystości w województwie białostockim

W rocznicę agresji

W rocznicę napaści Niemiec hitlerowskich na Polskę i wkroczenia wojsk sowieckich na nasze tereny, odbędą się w Białostockiem liczne uroczystości.

W piątek o godz. 12 przy Pomniku Obrońców Białegostoku na Wysokim Stoczku, przedstawiciele władz, wojska, organizacji kombatanckich i zakładów pracy złożą kwiaty. Zapalone zostaną znicze na cmentarzu św. Rocha na wspólnej mogile białostoczan – żołnierzy Września 1939 r.

W niedzielę przy ul. Kilińskiego w Białymstoku odsłonięty zostanie pomnik Armii Krajowej. Uroczystość rozpocznie się o godz. 12.30, a poprzedzona zostanie Mszą św. odprawioną w Bazylice Katedralnej pw. Wniebowzięcia NMP. Początek nabożeństwa o godz. 11.

Uroczystości odbędą się też w regionie m.in. w Drohiczynie, gdzie w sobotę w auli Liceum Ogólnokształcącego rozpocznie się o godz. 13 okolicznościowa biesiada wychowawców i wychowanków szkoły, wygłoszone zostaną gawędy na temat dziedzictwa, tradycji i przeszłości miasta. Całość zakończy ognisko – kominek według tradycji harcersko – partyzanckiej i występ strażackiej orkiestry dętej.

Natomiast w niedzielę na drohiczyńskim cmentarzu, w „Kwaterze Pamięci", rozpocznie się o godz. 12 uroczystość patriotyczna. Po apelu poległych, odprawiona zostanie Msza św.

(h)

Na Bałtyckim Forum Teatralnym

„Zaoczna" promocja Teatru 3/4

Dzisiaj rozpoczyna się w Gdańsku trzydniowe Bałtyckie Forum Teatralne, czyli międzynarodowe spotkanie krytyków, teoretyków i znawców teatru. Będzie tam zaprezentowany m.in. „Gianni..." Teatru 3/4 Zusno.

Krytyk Janusz R. Kowalczyk z „Rzeczypospolitej" poinformował na łamach swojej gazety, że spośród wszystkich polskich przedstawień będzie promował trzy: „Nieszpory Ludźmierskie" Teatru Muzycznego z Gdyni, Stefana Niedziałkowskiego z Warszawy *„W jakiejkolwiek etiudzie pantomimicznej"* oraz spektakl Krzysztofa Raua z Teatru 3/4 Zusno pt. „Gianni, Jan, Johan, Joan, Juan, Iwan, Jean...". Spektakl, wg krytyka *„eksperymentalny, ale w najlepszym tego słowa sensie – pomysłowy, odkrywczy, dowcipny. Taki, w którym treść i forma przystają do siebie, akcja jest czytelna, a niestereotypowy bohater – wyobrażony plastyką dwóch ruchliwych par aktorskich dłoni – zjednuje sobie sympatię widzów"*.

– Jeżeli poważny krytyk poważnego pisma wybiera do prezentacji z całego repertuaru w Polsce akurat nasz spektakl, to ma to ogromną rangę – powiedział Krzysztof Rau.

(kon)



Siedziba białostockiej Akademii Medycznej

Jubileusz 45–lecie Akademii Medycznej

Zjazdy koleżeńskie

Akademia Medyczna w Białymstoku obchodzi 45-lecie swojego istnienia. Z tej okazji 2 października br. odbędzie się uroczyste – o charakterze sesji naukowej – posiedzenie senatu i rad wydziałów lekarskiego oraz farmacji. W siedmiu referatach przedstawiona zostanie historia i działalność uczelni.

Odbędą się również koleżeńskie zjazdy. Absolwenci rocznika pierwszego, który rozpoczynał studia w 1950 roku, a kończył w 1955, spotykają się 3 października. Uczestniczyć będą oni także 4 października w sali Teatru Dramatycznego im. Aleksandra Węgierki w uroczystej inauguracji nowego roku akademickiego.

Natomiast w najbliższą sobotę i niedzielę, 16-17 września, zjadą do Białegostoku lekarze, którzy studiowali w Akademii Medycznej w latach 1960-65.

(a)

Fot. M. KOŚĆ

Panorama Firm

BIAŁYSTOK ŁOMŻA SUWAŁKI

U S WEST Polska, 15-113 Białystok ul. Szosa Północno-Obwodowa 38, IVp. tel./fax (0-85) 75 46 70, 75 30 22 w. 355

NAZWA FIRMY:

ADRES:

TELEFONY: FAX:

TELEKS: NUMER IDENTYFIKACJI PODATKOWEJ (VAT):

RODZAJ DZIAŁALNOŚCI:

Czy firma jest zainteresowana reklamą w *Panoramie Firm* ❑ TAK ❑ NIE

PIECZĄTKA FIRMY:

Wzrasta liczba pożarów spowodowanych umyślnym podpaleniem

Podpalacze są wśród nas

Co drugi pożar w Suwalskiem, co trzeci – w Białostockiem i co czwarty w Łomżyńskiem spowodowany jest ludzką bezmyślnością lub... celowym działaniem. Na Białostocczyźnie najwięcej tego typu zdarzeń jest w samym mieście oraz w okolicach Łap, w Suwalskiem – to tereny w pobliżu Giżycka, Węgorzewa i Ełku, a w Łomżyńskiem to przede wszystkim obszary wiejskie.

– **Kiedy wiosną płoną trawy, łąki i ścierniska – możemy sądzić, że sprawcą jest właściciel gruntu** – mówi kpt. Krzysztof Kraśnicki z Komendy Wojewódzkiej Państwowej Straży Pożarnej w Białymstoku. – **Jeśli palą się o budynki, to sprawa jest bardziej złożona. Można domniemywać, że motywem podpalenia jest chęć uzyskania odszkodowania z racji ubezpieczenia, a bywa, że zemsta lub zwykła ludzka zawiść. Mieliśmy przypadki, że głowa rodziny, na skutek nieporozumień z bliskimi, podpalała mieszkanie lub zabudowania.**

Ponadto zdarzają się też piromani ogarnięci „pasją ognia". Podpalają i...niemal natychmiast – jako pierwsi – zgłaszają się do gaszenia, aby wykazać się ofiarnością w akcji.

– **Udowodnienie celowego podpalenia jest sprawą niezmiernie trudną. Bezsporne jest wówczas, kiedy sprawcę zatrzymamy na gorącym uczynku. Trudno jednak mówić o zjawisku przypadkowym, jeśli nagle w lesie powstają jednocześnie dwa – trzy pożary lub po ich ugaszeniu niemal natychmiast wybuchają następne** – dodaje naczelnik Wydziału Planowania Operacyjnego Komendy Wojewódzkiej PSP w Łomży, brygadier Józef Drewnowski.

W Łomżyńskiem szczególnie groźne są jesienne i zimowe pożary na Bagnach Biebrzańskich. Sprawcom chodzi o pozyskanie niezmiernie poszukiwanych i bardzo cennych poroży jeleni.

Znana jest niedawna sprawa podpalenia przygotowanego w pełni do sezonu, luksusowo wyposażonego, pensjonatu wypoczynkowego we wsi Karłowo w województwie suwalskim. Straty wyniosły wówczas ponad 1 mld starych zł.

– **Strażacy zatrzymali mężczyznę, którego podejrzewa się, że jest sprawcą. Zachowanie jego odbiegało od przyjętych norm i dlatego został oddany pod opiekę psychiatrów** – informuje kpt. Dariusz Siwicki z Komendy Wojewódzkiej PSP w Suwałkach.

Niestety, liczba tego typu podpaleń wzrasta. Na przykład w porównaniu do ub.r. jest ich o ok. 20 proc. więcej.

(h)

Feralna wycieczka

Szczęście w nieszczęściu dopisało turystom z Niemiec, jadącym do Węgorzewa. Wiozący ich autokar miał we wtorek ok. godz. 19.30 wypadek na trasie Giżycko-Spytkowo. Nikt nie odniósł poważniejszych obrażeń.

Kierowca prawdopodobnie przecenił swoje możliwości. Nie dostosował prędkości do warunków jazdy. Na zakręcie autobus zjechał do rowu i przewrócił się na bok. Spośród ok. 30 pasażerów, kilka osób ma stłuczone żebra, złamane nogi, rozbite nosy. Ich życiu i zdrowiu nie zagraża niebezpieczeństwo.

Poszkodowani, wymagający rekonwalescencji, przebywają w szpitalu w Giżycku. Uczestnikami wycieczki byli ludzie starsi, w wieku 50-70 lat. Zamierzali odwiedzić rodzinne strony, które opuścili po 1945 r. Tylko przypadek sprawił, że sentymentalna wyprawa nie zakończyła się tragedią.

(yes)

Niedzielne „Kartoflisko"

W niedzielę, 17 bm. o godz. 15 trwać będzie we wsi Ksebki koło Turośli oryginalne, doroczne „Kartoflisko". Na imprezę tę zapraszają: Regionalny Ośrodek Kultury, Wydział Kultury Urzędu Wojewódzkiego w Łomży oraz turoślański GOK i szkoła w Ksebkach.

W programie „Kartofliska" m.in.: widowisko obrzędowe w wykonaniu Zespołu Śpiewaczego z Turośli, występy zespołów folklorystycznych z Nowej Rudy, Zbójnej, Nowogrodu, z Turośli i Ksebek, „Kukułek" z Bielska Podlaskiego oraz liczne konkursy, ognisko połączone z pieczeniem kartofli. Organizatorzy zachwalają także inne ludowe przysmaki, np. wodę cebulową, rejbach i inne atrakcje.

(nom)

Łomżyński precedens

Stacja do rozbiórki

Jeszcze tydzień daje Urząd Rejonowy w Łomży inwestorowi stacji paliw na ul. Nowogrodzkiej na dobrowolne rozebranie obiektu. W przeciwnym razie wszczęte zostaną przygotowania do przymusowej rozbiórki.

Inwestor otrzymał nakaz rozbiórki już dwa lata temu, ponieważ zaczął budować stację na dziko. Odwołał się od niego do NSA. W trakcie dokończył budowę i rozpoczął działalność gospodarczą. W czerwcu br. Naczelny Sąd Administracyjny oddalił jego skargę, utrzymując w mocy nakaz rozbiórki. Urząd Rejonowy jest obecnie zobligowany do wyegzekwowania swojej decyzji. Wszystko wskazuje na to, że będzie to przymusowa rozbiórka. Urząd zamierza ściągnąć, z konta dzikiego inwestora, pieniądze na pokrycie kosztów tej operacji, a następnie zlecić wykonanie w trybie zamówień publicznych.

Zwykle dzikie budowy były dotychczas legalizowane decyzjami NSA, który biorąc stronę skarżących się uchylał restrykcje pierwszej instancji. Przypadek stacji paliw w Łomży jest precedensem nie tylko na skalę województwa. Kierownik Urzędu Rejonowego, Helena Gierłowska powiedziała nam, że nadal ma nadzieję, iż inwestor uzyska niezbędną do legalizacji budowy zmianę w planie tej części miasta i drastyczne posunięcie nie będzie konieczne. Obiekt przy Nowogrodzkiej wart jest kilka mld st. zł.

(MK)

Zarząd Miasta Łomży przyjął kierunki tworzenia budżetu na rok przyszły

Padną zobowiązania wyborcze?

Zarząd Miasta Łomży przyjął priorytety w wydatkach budżetowych na rok przyszły. Nie ma wśród nich miejsca na realizację zobowiązań wyborczych radnych.

W wersji Zarządu wydatki inwestycyjne będą zdominowane przez dwie pozycje: modernizację oczyszczalni ścieków i budowę hali sportowej przy Szkole Podstawowej nr 9. Zadania te pochłoną ok. 20 mld st. zł czyli połowę wszystkich tegorocznych wydatków na inwestycje. Konieczność wyłożenia dużych pieniędzy przez miasto wynikła z szerszych uwarunkowań. Pieniądze samorządu gwarantują ściągnięcie z zewnątrz znacznie większych kwot, które pozwolą na pełne sfinansowanie obu inwestycji. Jest niepowtarzalna szansa, by uporać się z kosztowną modernizacją oczyszczalni ścieków, na którą potrzeba 160 mld st. zł. Miejskie pieniądze uruchomią m.in. program pomocowy rządu duńskiego. Prezydent Jan Turkowski po wizycie w Aarhus na początku września powiedział, że pozytywna decyzja w tej sprawie ma zapaść w tych dniach.

Natomiast przeznaczenie w przyszłym roku 9 mld st. zł na halę przy „Dziewiątce", zagwarantuje oddanie obiektu do użytku we wrześniu 1997 roku. Koszt tej inwestycji szacowany jest na 45 mld st. zł. Mają ją sfinansować w równych częściach samorząd, kurator oświaty i Totalizator Sportowy.

Z innych priorytetów, Zarząd wymienia kontynuację gazyfikacji miasta, zakup nowych autobusów dla MPK, budowę nowego wysypiska śmieci oraz przystąpienie do tworzenia studium uwarunkowań zagospodarowania przestrzennego. Obowiązkowym wydatkiem będą dodatki mieszkaniowe, na które trzeba zarezerwować 15 mld st. zł.

Z przymiarek wynika, że przy tych priorytetach jeszcze bardziej ograniczone zostaną możliwości realizacji zadań infrastrukturalnych w poszczególnych dzielnicach czy osiedlach. Wydatkami w tym kierunku zainteresowani są z kolei radni, których wyborcy rozliczają ze składanych obietnic. Zarząd proponuje realizację tej kategorii inwestycji w trybie tzw. inicjatyw lokalnych. Szansę realizacji miałaby każda inicjatywa pod warunkiem, że występujące z nią lokalne społeczności pokryłyby od 40 do 70 proc. jej kosztów. Miasto obowiązkowo musiałoby dołożyć od 30 do 60 proc. System preferowałby te grupy mieszkańców, które miałyby pieniądze. Rola radnego, walczącego o umieszczenie w budżecie budowy np. ulicy czy urządzeń infrastruktury dla swojej dzielnicy, zostałaby znacznie zredukowana.

Priorytety Zarządu oraz projekt zasad realizacji inwestycji w trybie inicjatyw lokalnych będą przedmiotem debaty Rady jeszcze w tym miesiącu.

(MK)

Wałęsa przyleci

Jak zapewniono nas wczoraj w Zarządzie Regionu „Pojezierze" NSZZ „Solidarność", wizyta Lecha Wałęsy na Suwalszczyźnie odbędzie się zgodnie z wcześniejszym harmonogramem. Nic nie wiadomo o żadnych zmianach.

Tak więc prezydent o godz. 15.30 przyleci helikopterem do Studzienicznej k. Augustowa, gdzie weźmie udział w uroczystościach towarzyszących koronacji Obrazu Matki Boskiej. O 16.30 złoży wieniec przed pomnikiem zamordowanych w 1945r. przez NKWD i UB w Gibach. O 17.20 dotrze do Suwałk. Jeśli pozwolą na to warunki bezpieczeństwa wymagane przy wizycie głowy państwa (przypuszczalnie funkcjonariusze BOR zgłoszą zastrzeżenia z powodu m.in. braku wyjścia ewakuacyjnego), w lokalnym studiu wystąpi przed mikrofonami Radia Białystok. Na 18.00 przewidziano spotkanie z działaczami „Solidarności" w auli III Liceum Ogólnokształcącego przy ul. Noniewicza (dawna siedziba KW PZPR). Odlot prezydenckiego śmigłowca nastąpi o 19.30.

(yes)

Śledztwo w sprawie pobicia przez policjantów z Narwi ponownie w prokuraturze

Poznań wyda opinię

Prokuratura Wojewódzka w Białymstoku od lipca uzupełnia materiał dowodowy w sprawie dotyczącej uszkodzenia ciała Zbigniewa A. Podejrzani w tej sprawie są funkcjonariusze Komisariatu Policji w Narwi. Uzupełnienie materiału dowodowego nakazała Prokuratura Generalna. Wniosek taki sięga rangą niemal rewizji nadzwyczajnej.

W ubiegłym roku pisaliśmy o pobiciu na dyskotece w Narwi Zbigniewa A. przez policjantów miejscowego komisariatu. Funkcjonariusze pojawili się w Domu Kultury nie wzywani przez nikogo na interwencję. Być może przyszli tam w ramach działań prewencyjnych. Poszkodowany Zbigniew A. doznał złamania kości czołowej i krwiaka przymózgowego. Przeleżał kilka miesięcy w szpitalu.

Początkowo śledztwo w sprawie przekroczenia uprawnień służbowych przez policjantów prowadziła Prokuratura Rejonowa w Hajnówce. Policjanci z Narwi przesłuchiwali sami siebie w charakterze świadków. Po czym został skierowany wniosek o ukaranie do Kolegium ds. Wykroczeń w Hajnówce o zakłócaniu ładu i porządku przez Zbigniewa A. Kolegium jednak uniewinniło Zbigniewa A.

Sprawa o przekroczenie uprawnień funkcjonariuszy toczyła się dalej. Z powodu opieszałości w prowadzeniu śledztwa, sprawa została skierowana do Prokuratury Wojewódzkiej w Białymstoku. Po kilku miesiącach prokurator prowadzący umorzył śledztwo z powodu braku znamion przestępstwa.

Pełnomocnik pokrzywdzonego zaskarżył postanowienie do Prokuratury Apelacyjnej w Białymstoku. Ta jednak nie uwzględniła zażalenia utrzymując w mocy postanowienie Prokuratury Wojewódzkiej.

Dopiero Departament Prokuratury Ministerstwa Sprawiedliwości przyjrzał się sprawie dokładniej. Po zasięgnięciu opinii prokuratora apelacyjnego w Białymstoku stwierdził, że konieczne jest uzupełnienie w tej sprawie materiału dowodowego. – **Nie tak często się zdarza, by Prokuratura Generalna nakazała ponowne rozpatrzenie śledztwa lub jego uzupełnienie, a jeżeli już, to wniosek taki ma niemal rangę rewizji nadzwyczajnej** – powiedział sędzia Andrzej Cubała, rzecznik prasowy Ministerstwa Sprawiedliwości.

Nakazane przez Prokuraturę Generalną uzupełnienie miało polegać m. in. na przeprowadzeniu wizji lokalnej z udziałem policjantów, co zaniedbał prokurator wojewódzki prowadzący sprawę w ub. roku oraz sporządzenie opinii przez biegłych sądowych z Poznania w sprawie obrażeń ciała doznanych przez poszkodowanego.

Wizja lokalna odbyła się 20 lipca, a w zasadzie tak, jakby jej nie było. Nie przybył technik do robienia zdjęć, a policjanci odmówili w niej udziału, zasłaniając się art. 166 k.p.k. (uchylanie się od odpowiedzi, gdyż to może narazić na odpowiedzialność karną). Stwierdzili ponadto, że na żadne pytania nie będą odpowiadać (też w związku z tym artykułem).

Jolanta Kordulska rzecznik prasowy Prokuratury Wojewódzkiej zapytana pod koniec sierpnia, czy postępowanie uzupełniające w tej sprawie jest rozpoczęte, w trakcie, czy zakończone, odpowiedziała:

– **Nie mam nic do powiedzenia w tej sprawie, dla państwa to też jest informacja, że nie ma żadnej na ten temat.**

We wrześniu zastępująca Jolantę Kordulską w funkcji rzecznika prasowego prokurator Małgorzata Gasińska poinformowała, na jakim etapie znajduje się obecnie postępowanie. Prokuratura Wojewódzka czeka na opinię biegłych z Akademii Medycznej w Poznaniu, którzy mają stwierdzić, czy obrażenia, których doznał Zbigniew A., zagrażały jego życiu i zdrowiu.

Wizję lokalną odłożono na później.

AGNIESZKA ŻERO

O łąkach naukowo

Dwudniowa ogólnopolska konferencja „Trwałe użytki zielone w rolnictwie i ochronie środowiska" rozpoczyna się dziś w Łomży. Patronują jej ministrowie rolnictwa i ochrony środowiska.

Organizatorami są wojewoda łomżyński oraz Stowarzyszenie Inżynierów i Techników Wodnych Melioracji. Uczestnicy zwiedzą dziś tzw. deszczownię czyli rodzaj oczyszczalni ścieków Przedsiębiorstwa Przemysłu Spożywczego, która jest przykładem rolniczego wykorzystania ścieków. Zapoznają się także z projektem rozwoju prywatnych gospodarstw mlecznych w gminie Turośl. W piątek, w sali Urzędu Wojewódzkiego w Łomży, wygłoszonych zostanie kilka fachowych referatów. Przedstawiciel Ministerstwa Rolnictwa zaprezentuje politykę rolną państwa i rozwój rolnictwa do roku 2015.

(MK)

Janusz Korwin – Mikke przewiduje, że w drugiej turze wyborów prezydenckich spotka się z Aleksandrem Kwaśniewskim

Czerwoni rządzą światem

Hanna Gronkiewicz–Waltz nie wygra wyborów, ponieważ poparł ją ZChN, a to główny gwóźdź do trumny – mówił szef Unii Polityki Realnej Janusz Korwin–Mikke, kandydat na prezydenta.

Na spotkaniu z przedsiębiorcami z Podlaskiego Klubu Biznesu, Korwin–Mikke mówił głównie o rządach „czerwonych", którzy doszli do władzy w różnych krajach, na różnych kontynentnach. W Polsce także rządzą „czerwoni".

Pytany – skąd w ludziach nieustanna skłonność do socjalizmu, szef UPR odwołał się do metafory drogerii i objaśnień psychologicznych: – **Socjaliści wykorzystują ludzkie złudzenie, że jeśli daje państwo, to daje za darmo. A to jest sztuka mamienia – państwo najpierw daje, a później odbiera.** Przebiegli socjaliści są dodatkowo wzmacniani przez media, „opanowane przez czerwonych". Korwin uważa, że wszystko zależy od tego, czy – po pierwsze – uda się zmienić dotychczasowe trendy – to znaczy systematyczny wzrost podatków, oraz – po drugie – czy uruchomione zostaną bodźce produkcyjne. Najwięcej uwagi UPR–owski kandydat na prezydenta poświęca zbyt wysokim podatkom, nazywając ściąganie podatków „kradzieżą". – **Ludzie słusznie trzymają jeszcze w domach portrety Franciszka Józefa, bo kradł on znacznie mniej, niż dzisiaj rząd polski** – mówił Korwin.

Normalny system, który postuluje UPR, jest prosty: obowiązują niskie podatki, a ludzie decydują o sobie sami tak, że żaden urzędnik w Warszawie nie mówi, czego mają się np. uczyć dzieci w szkołach. Za objaw socjalistycznego myślenia Mikke uznał pomysł, by o przedsiębiorstwach decydowała „jakaś komisja trójstronna". Im szybciej obywatele zrozumieją, że nie są to postulaty wyłącznie bogatych, a tylko nakazy zdrowego rozumu, tym lepiej będzie w Polsce.

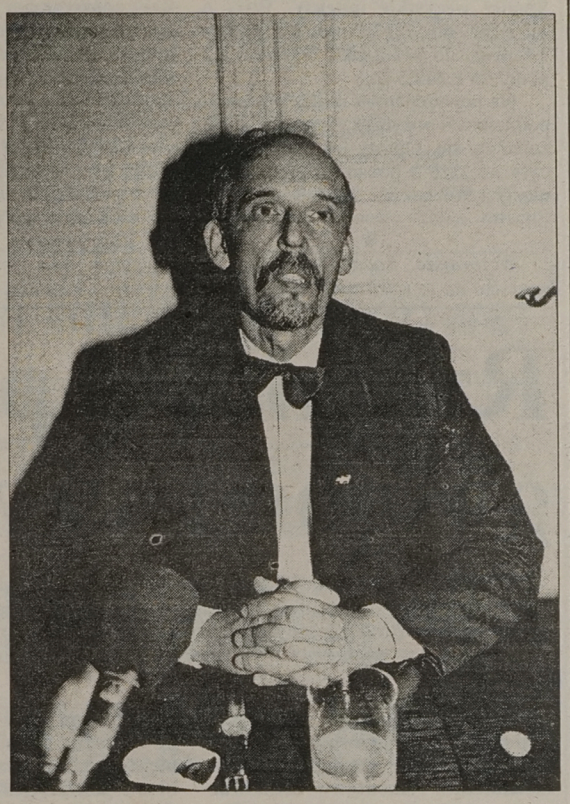

O sprawie ratyfikacji konkordatu sądzi, że jest to problem sztuczny. Jego przyjęcie ani nie pogorszy, ani nie polepszy sytuacji. Obecnie konkordat stał się dla obu spierających się stron kwestią wyłącznie ambicjonalną. – **Nie jestem entuzjastą konkordatu, ale podpisałbym go, gdybym został prezydentem** – powiedział Janusz Korwin–Mikke.

Własne szanse na wybór ocenia jednoznacznie ("Wygram"). Korwin podejrzewa, że w drugiej turze zmierzy się z Kwaśniewskim. Zapytany o pierwsze posunięcie jako prezydenta, odpowiada także bez zastanowienia: – **Pójdę spać.**

O Hannie Gronkiewicz–Waltz mówi, że stanie się z nią to, co z Adamem Strzemboszem: – **Nikt nie wygra w Polsce wyborów z poparciem ZChN. To główny gwóźdź do trumny. Najbardziej powinien się z tego cieszyć Lech Wałęsa.**

(mars)
Fot. M. Kość

Nasz człowiek w Finlandii

„10 miesięcy zimy, a potem długie, długie lato". To najbardziej znane w świecie fińskim powiedzenie wielokrotnie przewijało się w czasie rozmowy ze STEFANEM LENKIEWICZEM – rodowitym grajewianinem, absolwentem Wyższej Szkoły Muzycznej w Warszawie.

W Finlandii przebywa już od 20 lat, obecnie z żoną Finką i dwojgiem dzieci mieszka i pracuje w Jalasjarvi (11 tys. mieszkańców – 300 km od Helsinek).

– Nie zapomina Pan o Polsce, to kolejny już pobyt. Czemu tym razem poświęcony?

– Od burmistrza Jalasjarvi otrzymałem stosowne pełnomocnictwa do prowadzenia rozmów na temat nawiązania konkretnej współpracy z Grajewem. Byłem mile podejmowany przez burmistrza Antoniego Cybulę – autentycznie zainteresowanego tą sprawą. Wiosną 1996 r. Grajewo odwiedzi burmistrz tego miasteczka i podpisana zostanie też umowa o współpracy. Będzie to zwieńczenie rozmów, jakie prowadzili członkowie Zarządu w czasie tegorocznego pobytu grajewskich muzyków. Dodam, że ich występy cieszyły się dużym powodzeniem, a entuzjastyczne recenzje zamieszczone były na pierwszych stronach gazet.

– Pracuje Pan jako jeden z 3 etatowych nauczycieli w Szkole Muzycznej. Czym różni się fiński system szkolnictwa muzycznego od obowiązującego u nas?

– Najważniejsza uwaga – jest zbiurokratyzowany do minimum. W mojej szkole kształcimy 116 uczniów. Większość nauczycieli pracuje na umowie – zleceniu. Najmłodsi uczniowie, to 3-8 – latkowie, którzy edukację muzyczną rozpoczynają w tzw. Przedszkolu Muzycznym. Następnymi etapami są Szkoły Muzyczne I i II stopnia. Najlepsi trafiają do jedynej w Finlandii, ale bardzo drogiej, Akademii Muzycznej Sybeliusa w Helsinkach.

– Jakie są zainteresowania muzyczne Finów?

– To muzycznie uzdolniony kraj. Ich zainteresowania są wszechstronne. O dziwo – znają się na muzyce współczesnej. Potwierdzeniem tego, że kochają muzykę, jest fakt działalności w tym miasteczku aż 4 chórów.

– Warunki życia w drugiej Pana ojczyźnie...

– ... są dobre. Pracuję 23 godz. tygodniowo. Zarabiam „na czysto" około 1300 dolarów miesięcznie. Połowę z tego pochłania czynsz mieszkaniowy.

– W Polsce był Pan znany jako jazzman.

– Nigdy nie porzuciłem jazzu. Raz w tygodniu koncertuję w towarzystwie zdolnych miejscowych muzyków.

– Finlandia fascynuje: w lecie – białymi nocami, w zimie – zapadającymi już o godz. 15 ciemnościami.

– Mimo że zaklimatyzowałem się bardzo szybko, w dalszym ciągu jestem pod wrażeniem tego niezwykłego zjawiska atmosferycznego. Będąc w Polsce, jak dziecko cieszę się z „prawdziwej" nocy.

Rozmawiał:
JAROSŁAW SARNACKI

Pielgrzymka do Medziugorie w byłej Jugosławii

Pod Boską opieką

Na 23 września planowane jest rozpoczęcie autokarowej pielgrzymki do Medziugorie w byłej Jugosławii. Miejsce to słynie z cudownych objawień Matki Boskiej.

Pielgrzymka miała się już odbyć w ubiegłym roku. Zgłosiło się jednak niewielu chętnych. Wiele osób obawiało się bowiem toczącej się tam wojny. W tym roku chęć uczestnictwa w pielgrzymce zgłosiło, jak na razie, 21 osób. Są jeszcze wolne 22 miejsca.

Kościół nie uznał jeszcze oficjalnie objawień Matki Boskiej w Medziugorie. Niezwykłe zjawiska, powtarzające się od kilkunastu lat, badały już jednak specjalne komisje. Ich członkowie prywatnie wypowiadają się o nich pozytywnie. Na temat objawień w Medziugorie napisano kilka książek. W jednym z objawień Matka Boska miała powiedzieć: „Kto do mnie jedzie, choćby nie wiem co się działo, nic mu się nie stanie". Za przykład niezwykłej opieki jest podawany przypadek sprzed kilku lat. Kiedy nad miastem pojawiły się bombowce, miasto pokryła mgła, dzięki czemu bomby nie wyrządziły nikomu szkody.

Pielgrzymka, która ma wyruszyć pod koniec września z Białegostoku, nie jest pierwszą udającą się do Medziugorie. W tym miesiącu, dzień wcześniej niż białostoczanie, mają wyruszyć pielgrzymi z Krakowa. Wszyscy spotkają się w miejscu objawień. Ci, co już byli, mówią, że z Medziugorie każdy wraca inny: umocniony w wierze, lepszy dla bliźnich.

W pielgrzymce mogą uczestniczyć nie tylko katolicy. Mile widziani będą również wyznawcy innych religii oraz niewierzący. Zapisy przyjmuje ks. Jan Filewicz z parafii Błogosławionej Jadwigi przy ul. Słonecznikowej 8 w Białymstoku. Szczegółowe informacje: tel. 546-333.

MN

ESPERO – znaczy nadzieja

Trudna sytuacja bezrobotnych stwarza konieczność powstawania instytucji, stawiających sobie za cel pomoc osobom nie posiadającym pracy. W tym celu, w listopadzie ub. roku, powołano w Wałbrzychu Stowarzyszenie Zachodnie Pomocy Bezrobotnym „Espero".

Działa ono w kierunku inspirowania bezrobotnych do podejmowania własnej działalności gospodarczej, udziela praktycznych porad prawno-ekonomicznych, jak również prowadzenia własnego banku ofert pracy. Celem uzyskania środków finansowych na działalność statutową, stowarzyszenie prowadzi Zakład Działalności Gospodarczej w zakresie produkcji artykułów rynkowych. Obecnie liczy ono około 50 członków, a jego zasięg ma charakter ogólnopolski.

Członkowie stowarzyszenia zapraszają do współpracy inne organizacje, zajmujące się problemami bezrobotnych. Możliwe jest utworzenie oddziałów terenowych. Ze względów organizacyjno-technicznych porady, deklaracje przynależności oraz statuty wysyłane są wyłącznie drogą pocztową. Adres: STOWARZYSZENIE ZACHODNIE POMOCY BEZROBOTNYM „ESPERO" ZARZĄD GŁÓWNY, skr. pocztowa 218, 58-300 WAŁBRZYCH.

(SAR)

85 nieprawidłowości w 24 obiektach

Łatwo palny wypoczynek

Zdaniem Komendy Wojewódzkiej Państwowej Straży Pożarnej w Łomży, organizatorzy letniego wypoczynku nie zapewnili dzieciom i młodzieży właściwych warunków. Obiekty, w których zlokalizowano kolonie i obozy, pozostawiały wiele do życzenia pod względem bezpieczeństwa przeciwpożarowego.

Skontrolowano 24 obiekty, w których stwierdzono aż 85 nieprawidłowości. Np. niewłaściwy stan techniczny instalacji elektrycznych miało 19 obiektów. W 13 nie było podręcznego sprzętu gaśniczego, a w 6 wody do gaszenia ewentualnego pożaru. W kilkunastu obiektach nie zapewniono właściwych warunków ewakuacji, a personel nie był przygotowany do prowadzenia akcji ratunkowej.

W fatalnym stanie jest baza szkoleniowa Wojewódzkiego Ośrodka Metodycznego w Czartorii, gdzie m.in. boazerie, wykładziny i ścianki działowe wykonane są z materiałów łatwo palnych. Użycie materiałów łatwo palnych do wystroju wnętrz stwierdzono także w ośrodku wypoczynkowym Urzędu Wojewódzkiego w Balikach oraz w Bursie nr 2 w Łomży.

(MK)

KOMUNIKAT POLICJI

Komenda Wojewódzka Policji w Zielonej Górze prowadzi śledztwo przeciwko grupie osób, dokonujących napadów rabunkowych na osoby jadące z terenu kraju w kierunku granicy polsko-niemieckiej. Sprawcy najczęściej byli ubrani w czarne kombinezony, czapki tzw. kominiarki, posiadali pałki, pistolety, czarne pasy i kajdanki. Poruszali się dwoma samochodami z tzw. „kogutem", zajeżdżali drogę upatrzonemu pojazdowi, zmuszając kierowcę do zatrzymania się. Ich zachowanie sugerowało, że są oni funkcjonariuszami policji. Pokrzywdzonym przeszukiwano pojazdy zabierając przeważnie towary (często papierosy), dokumenty i rzeczy osobiste oraz spisywano ich dane personalne.

Osoby pokrzywdzone, które dotychczas nie powiadomiły policji o tego rodzaju zdarzeniach, proszone są o pilny kontakt z Policją w Białymstoku, Łomży i Suwałkach, tel. 997 lub z Komendą Wojewódzką Policji w Zielonej Górze, ul. Partyzantów 40, pokój 49, tel. 25-12-42 i 25-12-33.

RZECZNIK PRASOWY KOMENDY WOJEWÓDZKIEJ POLICJI w Białymstoku podinsp. inż. Krzysztof KASPRZAK

bm

TABELA KURSÓW AKCJI sesja 13.09.1995 r.

AKCJE	KURS (zł)	ZMIANA KURSU (proc.)	WARTOŚĆ OBROTU (tys. zł)	DOGRYWKI oferta	DOGRYWKI realizacja (proc.)
RYNEK PODSTAWOWY					
AGROS	28,00 nk74	-3,4	181	7.848 K	
BIG	1,69	-0,6	2.258	246.613 S	100,0
BPH	94,00	-0,5	7.886	10.033 S	100,0
BRE	39,50 nk77	-1,3	4.837	30.000 K	
BSK	164,00	-1,8	7.351	389 K	100,0
BUDIMEX	25,90	-1,9	8.686	10.654 S	100,0
BWR	4,20 nk95	-6,7	359	44.990 K	
BYTOM	52,00	-4,6	156		
DĘBICA	33,00	0,0	4.275	2.941 S	100,0
ELEKTRIM	8,95 nk47	+0,6	5.797	76.142 K	43,2
ESPEBEPE	21,90	-0,5	411	57 K	100,0
EXBUD	29,10	0,0	6.277		
IRENA	33,70	-0,9	1.859		
JELFA	32,00	0,0	1.318	3.388 S	100,0
KABELBFK	42,00 nk12	0,0	3.632	5.800 K	87,0
KABLE	26,00 nk72	-7,1	272	1.182 K	
KREDYT B	8,30 nk57	-1,8	923	7.857 K	9,2
KROSNO	43,00	-4,4	772	323 K	100,0
MOSTALEXP	6,85	-1,4	1.529		
MOSTALWAR	7,00 nk57	0,0	420	39.253 K	2,3
MOSTALZAB	7,60	+2,7	2.481	1.330 S	100,0
NOVITA	12,40	-1,6	589	6.364 S	100,0
OKOCIM	78,00	0,0	2.071		
OPTIMUS	36,00	-2,4	2.370	1.957 S	100,0
PBR	25,70	-1,2	162		
POLFKUTNO	36,20	-1,6	416		
POLIFARBC	12,20 nk97	-0,8	533	16.241 K	0,7
POLIFARBW	6,90	-3,5	1.335		
PPABANK	28,90	-3,3	241	879 S	100,0
PRÓCHNIK	16,50 nk79	-0,6	190	2.501 K	4,0
RAFAKO	23,00	0,0	4.322	31.838 S	100,0
REMAK	10,60	-4,5	241	1.102 K	100,0
ROLIMPEX	57,50	-2,5	1.987	1.023 S	100,0
SOKOŁÓW	2,46	-1,6	2.627		
STALEXP	36,20	-2,4	4.756	975 K	100,0
SWARZĘDZ	15,40	-0,6	670	4.000 S	100,0
TONSIL	16,90	-1,7	110		
UNIVERSAL	7,00	+1,4	2.925	17.372 S	100,0
VISTULA	10,60 nk83	-4,5	673	7.559 K	
WARTA	64,50	0,0	652		
WBK	6,30	-1,6	4.427	56.608 S	100,0
WEDEL	110,50 nk52	-7,9	693	844 K	
WÓLCZANKA	26,00 nk100	-3,7	90	12.811 K	
ŻYWIEC	198,00 nk97	-1,0	302	19.385 K	
RAZEM			94.062		
WIG	9.217,1	-1,3			
WIG20	911,8	-1,5			
RYNEK RÓWNOLEGŁY					
AMERBANK	24,00	-9,1	223	597 K	100,0
DOMPLAST	17,10	-3,4	101		
DROSED	30,50	+0,7	1.034		
EFEKT	26,00	-0,4	1.044	1.308 S	100,0
ELEKTROEX	2,07	-2,8	135	969 K	100,0
INDYKPOL	9,80	-5,8	43		
JUTRZENKA	40,40	-0,7	473	409 S	100,0
KRAKCHEM	5,40	-6,9	644	5.726 K	100,0
PROCHEM	8,10	-2,4	140	1.152 S	100,0
RAZEM			3.836		
WIRR	1.248,3	-3,1			

G – nowy najwyższy kurs w ostatnich 52 tygodniach; D – nowy najniższy kurs w ostatnich 52 tygodniach; ns – nadwyżka zleceń sprzedaży; nk – nadwyżka zleceń kupna; z – notowania zawieszone; os – oferta sprzedaży; rs – redukcja sprzedaży; **(PAP)**

NA GIEŁDZIE

Optymistyczne spadki

Wczoraj spadły notowania 41 spółek, podrożały 4, 8 nie zmieniły ceny. Na rynek pierwszy złożono 35.472 zleceń (obrót 94.062 tys. zł), na drugi 2.017 (obrót 3.836 tys. zł). W dogrywkach na rynek pierwszy wpłynęło 161 zleceń – obrót 7.951 tys. zł, na drugi 7 – obrót 182 tys. zł. Spadły wszystkie indeksy. WIG o 1,3 proc. do 9.217,1 pkt, WIG 20 o 1,5 proc. do 911,8 pkt, WIRR o 3,1 proc. do 1.248,3 pkt.

Na powszechnym rynku obligacji podrożało 8 pożyczek, 3 spadły, 2 nie zmieniły się. Obroty od wtorkowych były większe o ponad 46 proc. i wyniosły 1.962 tys. zł.

❁

Wczorajsze spadki notowań – wszystko na to wskazuje – były jednodniowym wypadkiem przy pracy, czy też – jak chcą inni – jednodniową korektą. Oceniając bowiem sesję po wczorajszych dogrywkach stwierdzić można, że już dzisiaj ceny akcji powinny raczej rosnąć. Wczoraj wszak znowu dała o sobie znać spora popytowa strona rynku. Z 17 zgłoszonych ofert kupna wszystkie niemal błyskawicznie znalazły nabywców. Chętnych do pozbywania się akcji było natomiast niewielu. Z 22 ofert kupna w całości specjalistom udało się wyczerpać ledwie 8, również 8 pozostało w ogóle bez odpowiedzi, resztę wyczerpano w przedziale od 0,7 do 87 proc. Co dokładnie wpłynęło na wczorajsze dogrywkowe ożywienie, każdy inwestor sam pewnie – w miarę wiedzy i doświadczenia – sobie wytłumaczy. Zdaje się jednak, że nie mogło przejść bez echa oświadczenie ministra finansów, który – jeszcze przed oficjalnym ogłoszeniem wyników przez GUS – zapowiedział, że inflacja w sierpniu nie przekroczyła pół procenta. Przypomnijmy zaś, że Narodowy Bank Polski zapowiedział, iż ogłoszenie ewentualnej obniżki stóp procentowych uzależnia od inflacji sierpniowej i – po części – wrześniowej. Zdaniem niektórych inwestorów, obniżka stóp procentowych jest prawie pewna, niewiadomą jest jedynie to, kiedy zostanie ogłoszona i jak będzie wysoka. Inną przesłanką ożywienia giełdowego mogą być też raporty spółek. Niemal wszystkie naprawdę mają się czym pochwalić.

(g)

Rzemiosło partnerem gospodarczym

W Suwalskiem istnieje pięć cechów i cztery spółdzielnie rzemieślnicze. Zrzeszają one ponad 700 zakładów, zatrudniających ok. 1,5 tys. osób i gdzie szkoli się ponad 2 tys. uczniów. Jest to spory potencjał gospodarczo – społeczny. Nie zawsze jednak doceniany i należycie wykorzystany.

W wyniku lokalnych opłat i polityki podatkowej prowadzonej przez władze terenowe, zmniejsza się liczba zakładów remontowo – budowlanych, naprawy sprzętu gospodarstwa domowego i rtv, krawieckich, zegarmistrzowskich. Wiele zastrzeżeń budzą też przetargi i zamówienia publiczne, gdzie nie zawsze są dostrzegani miejscowi wykonawcy robót.

– Właśnie oni stwarzają szansę zmniejszenia rozmiarów bezrobocia, co – w sytuacji woj. suwalskiego — jest sprawą niezmiernie istotną. Ponadto wpływy z podatków wędrują wówczas do miejscowej kasy, a nie do miasta, gdzie dany przedsiębiorca jest zarejestrowany – podkreślano podczas niedawnego spotkania środowiska rzemieślniczego z wojewodą Cezarym Cieślukowskim i wicewojewodą Janem Kamińskim.

Efektem dyskusji jest decyzja wojewody o udziale przedstawicieli rzemiosła przy rozpatrywaniu ofert na zamówienia publiczne. Uznano też za celowe odbywanie systematycznie takich spotkań. Inna sprawa, że rzemiosło – aczkolwiek borykało się z wieloma trudnościami – nie występowało z inicjatywą takich właśnie roboczych kontaktów.

Sporo nadal narzekano na biurokratyczny stosunek Wojewódzkiej Dyrekcji Dróg Miejskich. Chodzi głównie o umieszczanie szyldów, napisów informacyjnych i reklam.

Mając na względzie wykorzystanie miejscowych surowców i źródeł zaopatrzenia oraz pozbycie się drogich pośredników – rzemieślnicy zaczynają interesować się możliwościami podjęcia produkcji i przetwórstwa żywności.

Postęp techniczny wymaga wyposażania zakładów rzemieślniczych w nowoczesne narzędzia, sprzęt i urządzenia. Wiąże się to jednakże z bardzo dużymi wydatkami. Tymczasem banki, po ostatnich głośnych upadłościach, zaczęły obecnie – przy udzielaniu kredytów – żądać horrendalnie wysokich zabezpieczeń, przekraczających wartość przyznanych kwot.

Przedstawiciel Agencji Rozwoju Regionalnego zachęca do korzystania z możliwości finansowej pomocy Programu Struder. W roku bieżącym woj. suwalskie otrzymało 80 mld st. zł na drobną i średnią przedsiębiorczość.

Zdaniem rzemieślników, wsparcie to obwarowane jest zbyt dużym wkładem inwestycyjnym ze strony osób ubiegających się.

Środowisko rzemieślnicze Suwalszczyzny i Mazur, podobnie, jak i w całym naszym regionie, zdecydowanie opowiada się za projektem ustawy o samorządzie gospodarczym. Stwarza ona bowiem rzemiosłu realną szansę, że w kontaktach z władzami terenowymi będzie ono nie petentem, ale partnerem gospodarczym. Zyska też trwałe podstawy swej działalności produkcyjnej i usługowej.

(h)

Studium Podatkowe

Białostockie Centrum Szkolenia Księgowych, wspólnie z Izbą Skarbową i Urzędem Skarbowym, organizuje w październiku 1995 r. „Studium Podatkowe". Program obejmuje 100 godzin (5 m-cy). Zajęcia odbywać się będą raz w tygodniu w godz. 9-14.

Wykłady prowadzić będą pracownicy Izby Skarbowej i Urzędu Skarbowego w Białymstoku. Zgłoszenia na szkolenie należy nadsyłać do **20 września br**. Adres: BCSK, ul. Dąbrowskiego 14, 15-872 Białystok, tel. 52-35-51.

(arka)

NOTOWANIA Z KANTORÓW – 13.09.95 r. (za 100)

KANTOR	DOLAR		MARKA		FUNT Bryt.		FRANK Fr.	
	kupno	sprzed.	kupno	sprzed.	kupno	sprzed.	kupno	sprzed.
ul. Legionowa, Białystok	243,0	246,0	164,0	167,0	375,0	380,0	47,0	49,0
„U KLEMENSA", Ełk	244,0	246,0	165,0	167,0	375,0	380,0	47,0	48,0
„ORBIS", Giżycko	244,0	246,0	165,2	166,8	372,0	380,0	46,5	49,0
„LOMBARD", Łomża	243,0	247,0	164,0	167,0	375,0	383,0	48,0	48,5
„NON STOP", Suwałki	244,0	246,5	165,0	167,5	372,0	375,0	46,0	47,5
LOMBARD-ZŁOTO Zambrów	245,0	246,0	165,5	166,0	378,0	380,0	47,3	49,0
Kurs NBP	243,99	248,91	165,58	168,92	379,03	386,69	47,91	48,87

(J.B.)

WIEŚCI ZE SPÓŁEK

GORAŻDŻE Z PKO

Dom Maklerski PKO BP będzie specjalistą na Giełdzie Papierów Wartościowych dla spółki Goraždže.

KONTRAKT BETON STALU

Biawar Megadex zlecił Beton Stalowi wykonanie robót budowlano–konstrukcyjnych oczyszczalni ścieków w Piasecznie. Wartość robót – bez VAT – 1.108.691 zł.

WIĘKSZY EKSPORT JUTRZENKI

Od sierpnia do grudnia Jutrzenka wyeksportuje wyroby za 4 mln dolarów. Udział eksportu wzrośnie od 7,3 proc. do 25 proc. przychodów ogółem.

AKCJONARIUSZE REMAKU

Najwięcej głosów w Remaku posiadają Rafko – 20 proc., Elektrim – 17,5 proc., Remak Eko – 1,5 proc.

MOSTOSTAL ZABRZE RADIOWCOM...

Spółka wybuduje najwyższy na świecie maszt radiowy (646 m) w Konstantynowie Gąbinie. Wartość kontraktu 24.354 tys. zł. Termin realizacji dwa lata.

... I JEGO KONTRAKTY

Wartość dużych kontraktów MZ – od 2 do 60 mln zł – podpisanych w ubiegłym roku wynosi w tej spółce 250 mln zł. W tym roku z tej sumy zrealizowane zostaną prace za 150 mln zł. Pozostałe kontrakty mają być zakończone do 1998 roku.

XXI–WIECZNE PLANY WEDLA

Spółka planuje, że w 2000 roku sprzeda towary o wartości 420 mln dolarów, na nakłady inwestycyjne wyda 95 mln USD, wskaźnik rentowności brutto wyniesie 15 proc.

(opr.g)

bm

Ciekawostki na III Targach Tech–Expo '95

Pokazać się na rynku

Do wczoraj 48 firm zgłosiło swój udział w III Międzynarodowych Targach Tech–Expo '95 – Telekomunikacja, Elektronika i Elektrotechnika, rozpoczynających się dziś w hali Włókniarza przy ulicy Antoniukowskiej w Białymstoku. Organizatorem imprezy jest białostocko–warszawska spółka Centrum Targów i Promocji Rynku Wschodniego.

Wśród wystawców są duże renomowane firmy, jak też małe, debiutujące na rynku. Wszyscy zapytani przez „Gazetę" wystawcy zgodnie twierdzą, że Tech–Expo są jedyną tematyczną imprezą wystawczą w regionie – a więc każda szanująca się firma komputerowa, czy elektroniczna powinna w nich uczestniczyć.

KTO ŻYW NA TARGI

W myśl tej zasady pojawi się w hali Włókniarza m.in. stoisko białostockiego Makrosoftu. Zakład zajmuje się sprzedażą oprogramowania do zarządzania firmą, sprzętu komputerowego i instaluje sieci.

– Pokażemy to, czym zajmujemy się na co dzień – powiedział nam Andrzej Pugacewicz, wiceprezes do spraw handlu w Makrosofcie. **– Jesteśmy na białostockim Tech–Expo już po raz drugi i choć po poprzednich targach nie mieliśmy znaczących ofert finansowych – jednak się opłaca.**

STOISKO JAK BIURO

Dużo atrakcji: komputery, drukarki, plotery, skanery – sprzęt na przyzwoitym światowym poziomie znanych firm np. Compaq, Hewlett Pacard, OKI, oprogramowanie firmy Novell, dwuprocesorowy serwer firmy Compaq, proponuje Infoserwis z Białegostoku. Właściciele firmy przygotowali na tegoroczne targi stoisko, które będzie miniaturową firmą.

– Wszystko będzie sugerowało, że zwiedzający znalazł się w biurze – tłumaczył nam przedstawiciel firmy. **– Będzie serwer, człowiek zarządzający Novellem, meble i różne stoiska, pokazujące wszelkie zastosowanie sprzętu elektronicznego.**

Infoserwis przygotował też cykl seminariów, aby „przystępnie przedstawić zainteresowanym skomplikowane tajniki komputerów i elektroniki". **To wszystko** – zdaniem pracownika Infoserwisu – **jest inwestycją w obraz firmy na zewnątrz, nie trzeba od razu spodziewać się konkretnych pieniędzy.**

TELEFON NA CO DZIEŃ

Punkt usług telekomunikacyjnych stworzy na swoim stoisku Telekomunikacja Białystok. Będzie można przy okazji zwiedzania wystawy np. nadać fax.

– Staramy się popularyzować najbardziej powszechne na Zachodzie usługi telefoniczne, z których od niedawna korzysta również część białostoczan – poinformował nas pracownik telekomunikacji. **– Wszyscy, którzy posiadają numery telefonów zaczynające się na 53, 44, 54 i niektórzy 32 mogą już teraz korzystać z dziesięciu usług.**

Najczęściej wykorzystywane możliwości aparatów tonowych to przenoszenie swego numeru na inny np. wychodząc z domu możemy skierować wywołanie na innego abonenta – upoważnić sąsiada do rozmawiania z naszymi klientami. Innym przykładem jest odesłanie połączenia na inny aparat w przypadku gdy numer jest zajęty. Programuje się wówczas swój aparat, aby oddzwaniał pod inny numer. Jest to szczególnie ciekawe rozwiązanie w przypadku firm, gdzie często numery są blokowane przez interesantów. System ma też możliwość zablokowania części połączeń np. międzynarodowych i wówczas jesteśmy pewni, że rachunek nie będzie za wysoki, bo nikt nie będzie dzwonił za granicę. Jest też możliwość zamówienia komputerowej zegarynki.

Pracownik telekomunikacji będzie demonstrował usługi pagerowe.

– Chodzi nam o promocję telekomunikacji nie tylko jako firmy, która kojarzy się wszystkim z latami wyczekiwań na telefon – powiedział **– opłaca się zachęcać ludzi do innych usług, a targi są świetną ku temu okazją. Przekonaliśmy się o tym, bo jesteśmy tu już na Tech–Expo po raz trzeci.**

ZNAMY SIĘ NIE TYLKO Z TELEWIZORA

– Z Biazetu wydzieliły się poszczególne zespoły, które obecnie zajmują się różnymi sprawami nie tylko produkcją telewizorów – powiedział nam Czesław Janczewski kierownk działu marketingu białostockiego Biazetu. **– Chcemy, aby ludzie poznali nas i z tej strony.**

Biazet zaprezentuje więc podzespoły indukcyjne, program naprawczy i pracę narzędziowni. Będą też i telewizory m.in. odbiornik 14 – calowy w nowej obudowie oraz 25 – calowy, opracowany w ubiegłym roku.

– Rośniemy razem z targami, gdyż jesteśmy już po raz trzeci – stwierdził kierownik Janczewski.

PODSUWAMY WAM KRZESEŁKA

Tradycyjnie – kserokopiarki i meble biurowe zaproponuje Schola z Białegostoku.

– Meble, które proponujemy zdobyły złoty medal na targach poznańskich „Polskie meble" za jakość i ergonomię – powiedział „Gazecie" Marek Mikołowski dyrektor handlowy Scholi. **– Można nimi urządzić całe biuro.**

Schola już po raz trzeci spotka się ze zwiedzającymi w hali Włókniarza. Zdaniem Marka Mikołowskiego, targi są prestiżową imprezą jak na nasz region, gdzie spotykają się firmy nie tylko z Białegostoku.

KOMPUTERY W PRZEMYŚLE

Przetworniki komputerowe, systemy sterowania i nadzoru procesu przemysłowego proponuje na targach firma Automatyka Pomiary Sterowanie.

– Nasze urządzenia działają np. w ciepłowni Zachód w Białymstoku – powiedział Jan Bobrowski specjalista do spraw mikroprocesorowych systemów sterowania w APS–ie. **– Jesteśmy młodą firmą, która wydzieliła się z wydziału Automatyki Elektrociepłowni Białystok. Uczymy się pokazywać firmę.**

WSZYSTKO DO BIUR

Kompleksową komputeryzację przedstawi na targach ZETO. Na ich stoisku można będzie popracować na nowym systemie operacyjnym Windows '95. Każdy ze zwiedzających może poznać jego wady i zalety.

– Jesteśmy po raz drugi, już poznaliśmy sens targów i są one imprezą opłacalną – powiedziała Wiera Kottowicz specjalista do spraw marketingu w ZETO.

Same nowości przywiezie też białostocki Ksekom. Jak zapewniła nas Małgorzata Koszycka, asystentka w firmie – będą to radiotelefony.

POLSKA CIĄGNIE DO BIAŁEGOSTOKU

Program do wspomagania projektowania Mega CAD przywiezie ze stolicy firma CAD Projekt.

– Trzeba wystawiać się w całej Polsce – powiedział Paweł Zdrojewski – szef firmy CAD Projekt z Warszawy. **– Nie wszyscy bowiem przyjeżdżają na wielkie targi.**

Lepszy i doskonalszy pakiet oprogramowania do zarządzania przedsiębiorstwami pokaże Unisoft z Gdyni.

– Białystok to duże miasto, dużo firm i to nas interesuje – zapewnił Krzysztof Wełnicki – zastępca dyrektora do spraw produkcji gdyńskiego Unisoftu.

ŚLUB NA TARGACH

Organizatorzy targów przygotowali specjalną niespodziankę dla zwiedzających. Dziś już możemy odkryć tajemnicę. Pierwszego dnia targów około godziny 11 przez halę Włókniarza przemaszerują pary ślubne w strojnych sukniach i garniturach. Targi jednoczą ludzi – oby tak było.

BARBARA KLEM

Plan imprezy targowej

Targi rozpoczynają się dziś o godzinie 10 w hali Włókniarza przy ulicy Antoniukowskiej 60 w Białymstoku.

Przez dwa pierwsze dni wystawę zwiedzać można w godzinach 10–18, zaś ostatniego dnia w sobotę do godziny 15.

W czasie targów organizatorzy zapowiadają sześć seminariów:

- **14 września godz. 14: Novell – kierunki rozwoju sieci komputerowych, organizator Infoserwis Białystok, prowadzi Jacek Pacholczyk, dyrektor Novell,**
- **14 września godz. 16: Trabtech – Wszechstronny System Ochrony Przepięciowej Firmy PHOENIX CONTACT, organizator RST Białystok, prowadzi Mirosław Zielenkiewicz z firmy RST,**
- **15 września godz. 11: Compaq – najnowsze trendy rozwoju sprzętu komputerowego, organizator PIH Infoserwis Białystok, prowadzi Tomasz Bochenek, dyrektor handlowy Compaq Computer Polska,**
- **15 września godz. 13: MOD-TAB – okablowanie strukturalne – od telefonów po szybkie sieci LAN, organizator PIH Infoserwis Białystok, prowadzi Jerzy Siarkiewicz, dyrektor techniczny MOD–TAB Polska,**
- **15 września godz. 15: A 4400 – wielofunkcyjny system łączności, organizator ALCATEL Warszawa, prowadzą Andrzej Małkowski i Dariusz Adamczyk,**
- **16 września godz. 10.30: Uziomy pomiedziowane typu Galmar, organizator RST Białystok, prowadzi Robert Marciniak z RST.**

BK

APS Sp. z o.o.
Automatyka Pomiary Sterowanie

Zaprasza na:

III Międzynarodowe Targi
TECH-EXPO '95

Na naszym stoisku prezentowane będą między innymi:

- systemy nadzoru komputerowego dla procesów przemysłowych, linii technologicznych, maszyn i urządzeń, monitorowanych i sterowanych w oparciu o programowalne sterowniki przemysłowe;
- przetwornice częstotliwości firmy ABB;
- regulatory mikroprocesorowe firmy SHIMADEN;
- aparatura kontrolno-pomiarowa firm: LIMAtherm, ZAP i LUMEL;
- programowalne sterowniki przemysłowe firmy SIEMENS i HONEYWELL.

Nasze adresy:

Biuro Projektowo-Handlowe
ul. Modlińska 1, lok. nr 2
15-066 Białystok
tel./fax (0-85) 32-34-22

Zarząd, Działy Techniczne
Szosa Północno-Obwodowa 3
15-124 Białystok
tel./fax 75-22-36 w. 661; fax 75-22-78

6098

ELEKTRONIKA BIUROWA
MASZYNY DO PISANIA
FAXY
6096

interTRADE
biuroLAND
BIURO HANDLOWE Białystok ul. Krakowska 17 tel. 421-510, 421-300 fax 421-107

ARTYKUŁY BIUROWE
SPECJALNA OFERTA dla JEDNOSTEK BUDŻETOWYCH

PHU InfoSoft
OFERUJE
KOMPUTERY PC
DRUKARKI (HP, STAR)
MONITORY (SONY, CTX, DAEWOO)
PODZESPOŁY
AKCESORIA
15-668 Białystok, ul. Upalna 1A, lok. 56
kontakt, tel. 615-209
6108

Zarząd Miasta i Gminy Sokółka

ogłasza

przetarg ustny nieograniczony

- na sprzedaż nieruchomości zabudowanej pawilonem handlowym, położonej w m. Sokółka przy ul. Osiedle Zielone, oznaczonej numerem geodezyjnym 3108/2 o powierzchni 565 mkw.

Cena wywoławcza nieruchomości wynosi 49 000, 00 zł (czterdzieści dziewięć tysięcy złotych).

Przetarg odbędzie się w dniu 20 września 1995 roku o godzinie 9.00 w budynku Urzędu Miasta i Gminy w Sokółce, ul. Plac Kościuszki 1, w pokoju nr 2.

Wadium w wysokości 3 000,00 zł (trzy tysiące złotych), należy wpłacić najpóźniej w dniu przetargu do godziny 8.30, w kasie Urzędu, pokój nr 9 – I piętro.

Zarząd Miasta i Gminy Sokółka zastrzega prawo unieważnienia przetargu bez podania przyczyn.

Szczegółowych informacji dotyczących przetargu udziela się w pokoju nr 5.

(6050)

Zarząd Miasta i Gminy Sokółka

ogłasza

przetarg ustny nieograniczony

- na sprzedaż nieruchomości zabudowanej budynkiem administracyjno–socjalnym, położonej w m. Sokółka przy ulicy Białostockiej, oznaczonej numerem geodezyjnym 2387/3 o powierzchni 3902 mkw., przeznaczonej w planie zagospodarowania przestrzennego m. Sokółka pod magazyny.

Cena wywoławcza nieruchomości wynosi 65 100 zł (sześćdziesiąt pięć tysięcy sto złotych).

Przetarg odbędzie się w dniu 20 września 1995 roku o godzinie 10.00 w budynku Urzędu Miasta i Gminy Sokółka, ul. Plac Kościuszki 1, w pokoju nr 2.

Wadium w wysokości 4 000,00 (cztery tysiące złotych) należy wpłacić najpóźniej w dniu przetargu do godz. 9.30, w kasie Urzędu pokój nr 9 – I piętro.

Zarząd Miasta i Gminy Sokółka zastrzega prawo unieważnienia przetargu bez podania przyczyn.

Szczegółowych informacji dotyczących przetargu udziela się w pokoju nr 5.

(6052)

Zarząd Miasta Białegostoku ogłasza przetarg nieograniczony na : „wykonanie nawierzchni ul. ul. Zdrowej, Zuchów, Kolonijnej o dł. 770,6 mb wraz z przebudową niezbędnego uzbrojenia w Białymstoku".

- 1. Termin realizacji zamówienia: 5 października 1995 r. – 31 lipca 1996 rok.
- 2. Warunkiem udziału w postępowaniu o udzielenie zamówienia jest wniesienie wadium w wysokości 5000,00 zł w terminie do 18 września 1995 r. do godz. 14.00.
  Miejsce wniesienia wadium: kasa Urzędu Miejskiego w Białymstoku, ul. Słonimska 1, pok. 104.
- 3. Formularz zawierający specyfikację istotnych warunków zamówienia można odebrać osobiście w Wydziale Budownictwa i Inwestycji Urzędu Miejskiego w Białymstoku, ul. Warszawska 21, pokój nr 305 godz. 9.00 – 14.00.
- 4. Zamkniętą kopertę zawierającą ofertę należy złożyć w Wydziale Budownictwa i Inwestycji Urzędu Miejskiego w Białymstoku ul. Warszawska 21, pok. 300.
  Koperta powinna być oznaczona „Budowa ul. ul. Zdrowej, Zuchów, Kolonijnej w Białymstoku"
- 5. Pracownikiem uprawnionym do kontaktów z oferentami jest inż. Regina Bukłaho.
  Termin składania ofert upływa dnia 18 września 1995 r. do godz. 14.00.
- 6. Otwarcie ofert nastąpi w siedzibie Urzędu Miejskiego w Białymstoku, ul. Słonimska 1, pok. 6A w dniu 19 września 1995 o godz. 11.00.
- 7. Termin rozstrzygnięcia przetargu zostanie podany w dniu otwarcia ofert.
- 8. W przetargu mogą wziąć udział oferenci, którzy spełniają warunki zawarte w specyfikacji istotnych warunków zamówienia.

(6073)

Hurtownia ELEKTROTECHNICZNA

EL-Centrum sp. z o.o.

Białystok, ul. Kolejowa 14
tel./fax 512-348

OFICJALNY PRZEDSTAWICIEL:
APATOR Toruń
APENA Bielsko-Biała
Bydgoska Fabryka Kabli
ELEKTRIM Wilkasy
ELGO Gostynin
ELESTER Łódź
FAEL Ząbkowice Śląskie
HENSEL Polska
POKÓJ Łódź
PHILIPS Piła
POLAM Nakło
RELPOL Żary
SPAMEL Twardogóra
ZAŁOM Szczecin
ZWAR Przasnysz



SIEĆ NASZYCH HURTOWNI

5714

Wyłączny dystrybutor francuskiej firmy SAREL obudowy do urządzeń elektrycznych, elektronicznych teletechnicznych.

CENY PRODUCENTÓW! Zapraszamy!

Rejon Energetyczny Białystok Miasto i Białystok Teren informuje odbiorców energii elektrycznej o przerwach w dostawie, które wystąpią w niżej podanych terminach:

Miasto Białystok

- ☆ dn. 18.09.95 w godz. 8.00 –15.00, ulice: Wiejska 72, 74, 74A, 76, 78, Kręta 6, 8, 8/1, Aleja 1000–lecia PP
- ☆ dn. 18–19.09.95 w godz. 8.00 – 15.00 ulice: Moniuszki od Szymanowskiego do 27 Lipca, Matejki, Wyspiańskiego od Chełmońskiego do Matejki.
- ☆ dn. 19.09.95 w godz. 8.00 – 15.00, ulice: Proletarciacka 4, 5, 7, 9, 11, 13, Bohaterów Getta 7, 11, Bohaterów Getta – sieć napowietrzna,
- ☆ dn. 20.09.95 w godz. 8.00 – 15.00, ulice: Bema 62, 62A, 62B, 64, 64A, 64B, pawilon między budynkami, Bema 89A i B, 27 Lipca od Jesiennej do Zacisze, Pusta, Świeża,
- ☆ dn. 21.09.95 w godz. 8.00 – 15.00, ulice: Matejki, Lawendowa bloki i sieć napowietrzna, Aleja Niepodległości 5,
- ☆ dn. 22.09.95 w godz. 8.00 – 15.00, ulice: Starobojarska 18, 20, 21, 27, Sobieskiego 4.

Miejscowości:

- ☆ dn. 19.09.95 w godz. 8.00 – 14.00, w Grabówce ulice: Białostocka, Leszczynowa, Sportowa, Wiśniowa, Jodłowa, Londyńska.

W związku z planowanymi wyłączeniami energii elektrycznej podanymi wyżej, nastąpią kilkuminutowe zaniki napięcia dla części osiedli do których te ulice należą. Wyłączenie dotyczy również zakładów usługowych i warsztatów rzemieślniczych przy w.w. ulicach. Bliższych informacji udziela Pogotowie Energetyczne tel. 991.

Białystok Teren

Miejscowości:

- ☆ dn. 18.09.95 w godz. 8.00 – 15.00 Starowola PGR, Bagno wieś i kol. I, II, III, Rumejki, Brzozowo, Jaświły, Maciesze, Rutkowskie Duże, Mocienie, Jaświły Piekarnia.
- ☆ dn. 19.09.95 w godz. 8.00 – 15.00 Wroceń, Smogorówka, Dolistowo Stare i Nowe,
- ☆ w dn. 20–25.09.95 w godz. 8.00 – 15.00 Lewonie kol. II, Lewonie, Dębina, Peńskie, kol. Piaski, Knyszyn Wysypisko, Zastocze kol. IV.

Ww. przerwy w dostawie energii elektrycznej spowodowane są remontem urządzeń energetycznych mających na celu poprawę niezawodności zasilania.

Przepraszamy odbiorców za kłopoty spowodowane brakiem dopływu energii elektrycznej.

Informacji udziela Rejonowa Dyspozycja Ruchu Białystok Teren tel. 329–105.

(6103)

METALKOMPLEX - Krupniki 20 k. Białegostoku
tel. (085) 612-466, lub Punkt Sprzedaży
Czyżew, ul. Słoneczna 2, tel. 322

Poleca:

Blachy ocynkowane lub ocynkowane lakierowane, gładkie, falowane, trapezowane, w różnych kolorach.
Panel fasadowy "Jan" z docieplenie w różnych kolorach.
Falowanie lub trapezowanie blach do 2,5 mb. dł.
Rynny, rury spustowe, uchwyty do rynien i rur, kolanka, końcówki rynien.
Podkładki do papy i eternitu
Tyczki do pomidorów lub innych rośln pnących. 5695

Ponadto wykonujemy krycie dachów i elewacji z blach ZAPRASZAMY

Zapewniamy: - wszystkie materiały własne - dobrych fachowców - niskie ceny

CEGŁY KLINKIEROWE
SUPERCENY SUPERWYBÓR
WAREX CENTRUM
16-005 Ignatki k. Białegostoku
fax (085) 631-223, tel. (085) 632-619,
centrala (085) 631-033, (085) 631-603

KOTŁY C.O.
OLEJ, GAZ (BUDERUS, MBM)
INSTALACJE
WOD.- KAN. i C.O.
WKŁADY KOMINOWE
KWASOODPORNE
Projektowanie - Wykonawstwo
Serwis
WIST 15-601 Białystok-Kleosin
ul. Zambrowska 18
tel. 632-058

mirpol
15-620 Białystok
ul. Elewatorska 19 · tel. 513-743
ul. Plażowa 2 · tel. 412-003
SKUP ZŁOMU STALOWEGO
w cenie od 60 do 120 zł/t
Większe ilości odbieramy własnym transportem.

FSO POLONEZ CARO
☞ ceny fabryczne
☞ dogodne warunki
☞ zakupu - raty
5639
Bialmot Sp. z o.o. Białystok
ul. Elewatorska 31, tel. 514-135

Angielski ABC
Language Centre
dyr. mgr Dorota Malewska
uczą angliści, Anglicy i Amerykanie
FIRST CERTIFICATE ADVANCED
PROFICIENCY TOEFL EGZ. WSTĘPNE
FILOLOGIA ANGIELSKA + JĘZYK POLSKI
KOLEGIUM JĘZYKA ANGIELSKIEGO
ŚREDNIOZAAWANSOWANI
POCZĄTKUJĄCY DZIECI OD LAT 5
5736
Zapisy na semestr zimowy '95
Informacje: pon, wt, czw, piąt.
godz. 10 - 12, tel. 284-30 lub 415-193
godz. 18 -20, tel. 410-682
Zajęcia: ul. Świętojańska 17 i Parkowa 14

Sprzedam
gospodarstwo rolne 14 ha.
Nowa chlewnia na 1000 szt. trzody.
Komfortowy dom, garaże,
wodociąg, telefon.
Sterławki Wielkie k. Giżycka,
tel. (0–878) 14–06.

ZA TREŚĆ REKLAM I OGŁOSZEŃ REDAKCJA NIE ODPOWIADA

Dzień dobry
POŻYTECZNE WIADOMOŚCI I CIEKAWE SPRAWY
BIAŁYSTOK
DODATEK MIEJSKI „GAZETY WSPÓŁCZESNEJ"
CZWARTEK 14. 09.1995 r.

Zapisane wczoraj

● Wczoraj wczesnym rankiem przy ulicy Bema w pawilonie z używaną odzieżą wybuchł pożar. Spaliła się konstrukcja budynku, półki i oferowany do sprzedaży towar. Straty oszacowano na 80 tys. zł. Przyczyną pożaru było prawdopodobnie podpalenie.

● Na ulicy Zagumiennej kierowca żuka potrącił dziecko, które nagle wtargnęło na jezdnię. Chłopiec z obrażeniami ciała został przewieziony do szpitala. Wydarzenie miało miejsce wczoraj tuż po południu.

● Również dziecko było ofiarą następnego wypadku, który wydarzył się wczoraj około godz. 16 na ulicy Wasilkowskiej (róg Raginisa). Pod koła jawy dostała się dziewczynka. Dziecko z obrażeniami ciała przewieziono do szpitala.

● Przez połowę wczorajszego dnia mieszkańcy centrum miasta pozbawieni byli łączności telefonicznej. Przyczyną była awaria podziemnego kabla, którą usunięto około godziny 13. **BK**

Przed wyborami

W zbliżających się wyborach Prezydenta Rzeczypospolitej Polskiej Wojewódzka Komisja Wyborcza na wniosek Rady Miejskiej powoła Obwodowe Komisje Wyborcze w Białymstoku.

Uważamy, że składy osobowe OKW powinny w pewnym stopniu odzwierciedlać układ sił politycznych w mieście.W związku z tym zwracamy się z prośbą do wszystkich partii, organizacji politycznych i społecznych działających na terenie Białegostoku o ewentualne przedstawienie propozycji kandydatów do Obwodowych Komisji Wyborczych.

Ze względu na krótkie terminy przewidziane kalendarzem wyborczym, ewentualne propozycje kandydatów, po uzgodnieniu z zainteresowanymi osobami należy kierować w terminie do dnia 20 września br., pod adresem: Urząd Miejski w Białymstoku, Wydział Organizacyjny, ul. Słonimska 1 – podając następujące dane: imię i nazwisko, miejsce pracy, zawód-stanowisko, telefon służbowy, adres zamieszkania, telefon domowy.

Projekt uchwały o regulaminach parkowych trafi na najbliższą sesję Rady Miejskiej

Parki bez rowerzystów

Zasady użytkowania terenów zielonych w Białymstoku nie budziły jeszcze do niedawna większych emocji. Wprawdzie temat ustalenia regulaminów parkowych wracał od czasu od czasu w miarę występowania aktów wandalizmu w miejskich zieleńcach, ale dopiero pojawienie się rowerów górskich na parkowych alejkach wywołało burzę wokół całego problemu.

Projekt uchwały w sprawie zasad korzystania z parków i skwerów trafił na sesję Rady Miejskiej rok temu. Już wówczas kontrowersje, zwłaszcza wokół proponowanego zakazu poruszania się rowerami po alejkach spowodowały, że projekt został odesłany ponownie do komisji w celu jego uzupełnienia.

W okresie jesienno–zimowym przestano interesować się tym tematem, ponieważ problem z uwagi na martwy sezon rowerowy przestał być palący. Wiosna, a zwłaszcza tegoroczne wakacje unaoczniły, że kwestia wprowadzenia uregulowań prawnych w tym zakresie musi zostać jak najszybciej poddana dyskusji na szczeblu decyzyjnym. Co jakiś czas docierały sygnały o kolizjach z udziałem rowerzystów piratujących po parkowych alejkach, a Straż Miejska, powołując się na brak regulaminu, ograniczała się jedynie do pouczeń.

Do redakcji lokalnych gazet oraz do Urzędu Miejskiego zaczęły napływać w tej sprawie skargi. Prywatne pismo w tej sprawie wystosował nawet prokurator W.A. Karczewski. Prezydent Krzysztof Jurgiel odpisał, że Urząd Miejski interesuje się tą sprawą i zostanie ona przedstawiona na najbliższym posiedzeniu Komisji Ochrony Środowiska. Komisja ustosunkowała się jednak negatywnie do proponowanego projektu regulaminu parkowego, co doprowadziło do nieoczekiwanych konsekwencji. Otóż Prokurator Rejonowy, Bazyli Telentejuk, w liście do prezydenta miasta poinformował, że chociaż nie dopatrzono się naruszenia ustawowych znamion występku, polegających na niedopełnieniu obowiązku, prokuratura wszczęła postępowania sprawdzające w stosunku do naczelnika Wydziału Gospodarki Komunalnej UM, Czesława Jakubowicza.



Cd. na str. 10.

Do 2010 r. wszystkie białostockie ulice mają być przejezdne

Utwardzanie na osiedlach

W środę Zarząd Miasta przyjął „Założenia do programu inwestycji drogowych w osiedlach zabudowy jednorodzinnej".

Wspomniany program, który po raz pierwszy w historii Białegostoku został przygotowany przez Wydział Budownictwa i Inwestycji Urzędu Miejskiego, obejmie swoim zasięgiem prawie wszystkie osiedla zabudowy jednorodzinnej. Wyjątkami są Śródmieście (rejon ulic Młynowej, Kopernika, Mazowieckiej i Legionowej) i osiedle Bojary, które wymaga odrębnego opracowania w związku z ochroną konserwatorską tego fragmentu miasta.

W Białymstoku jest około 187 km ulic w osiedlach jednorodzinnych, w tym ponad 57 km z nawierzchnią utwardzoną. Każdego roku powinno się budować 7–8 km ulic, żeby do 2010 r. udało się zmodernizować miejskie drogi. W tym celu corocznie w budżecie miasta znaleźć się musi około 4,1 mln zł. W całości z budżetu winny być finansowane ulice o głównym znaczeniu dla osiedla oraz ulice, przy których znajdują się szkoły. Inne winny być wykonywane po części z udziałem samych mieszkańców.

W tym roku inwestycje związane z budową dróg w osiedlach jednorodzinnych stanowią jedną z ważniejszych pozycji w gminnym budżecie. Z 3.276.930 zł, czyli 29 proc. wydatków przewidzianych w tym roku na inwestycje, zrealizowanych zostanie kilkanaście ulic o łącznej długości 5,5 km, zaś rozpoczęta zostanie budowa dalszych 2 km. Część wydatków stanowić będą koszty budowy kanalizacji deszczowej, na którą przeznaczono w budżecie 910 tys. zł. Oznacza to, że w tym roku wybuduje się dwukrotnie więcej ulic w osiedlach jednorodzinnych w stosunku do poprzednich lat.

Dodajmy, że Zarząd Miasta przyjmie program inwestycji drogowych w osiedlach jednorodzinnych w październiku. Wcześniej przeanalizuje jednak wnioski w tych sprawach od rad osiedli i społecznych komitetów budowy ulic. Ostateczną decyzję podejmie Rada Miejska. **(RR)**

Bieda aż piszczy

W Domu Dziecka w Solecznikach na Litwie przebywa około 100 dzieci (również Polacy). Wiele z nich jest upośledzonych umysłowo. Do niedawna dzieci piły ze słoików, ponieważ placówki nie było stać na kupno kubków. Garnuszki ufundował im Klub Inteligencji Katolickiej. Okazało się jednak, że dzieci nie mają co pić. Zamiast herbaty przygotowuje się im napar z kopru i wonnych ziół. W placówce nie ma również w ogóle mydła i innych podstawowych środków czystości. Brakuje butów.

Osoby, które chciałyby ofiarować tym dzieciom herbatę, kawę zbożową, buty, środki czystości itp. proszone są o kontakt z KIK w poniedziałki w godz. 16-18 w pokoju nad kinem „Ton" w Białymstoku (wejście z boku budynku). Pod koniec września przedstawiciel Klubu zawiezie dary do Domu Dziecka w Solecznikach. **MN**

Biuro Kwater Studenckich przeżywa oblężenie

W kolejce po lokal

Istniejące od kilku lat w Białymstoku Biuro Kwater Studenckich, mieszczące się przy Zarządzie ZSP, co roku w okresie jesiennym przeżywa istne oblężenie zarówno ze strony oferentów, jak też studentów.

Swoją ofertę mieszkania dla studenta zamieścić może każdy, kto dysponuje własnym mieszkaniem i chce je wynająć studiującym. Ważnym atutem jest fakt, że wszystkie oferty, zamieszczane w specjalnym katalogu, są zupełnie bezpłatne. Oferent podać powinien wszystkie ważne informacje dotyczące stancji lub mieszkania i czekać na kontakt od studenta. Studenci natomiast mogą zajrzeć do katalogu i wybrać jedną z wielu ofert, zamiast przeglądać „ogłoszenia drobne" w prasie.

– Jest to korzystny układ dla studentów i dla oferujących – mówi Sławomir Trochimczuk, prezes ZSP. **– Dlatego ostatnio ustawiają się tu tasiemcowe kolejki studentów, chcących przejrzeć katalogi ofert. Zwłaszcza że teraz bardziej opłaca się wynająć kawalerkę niż opłacać akademik.**

Te osoby, które chcą wynająć mieszkanie lub pokój studentom, mogą zgłosić to telefonicznie (42–38–16). **(rs)**

Czy Gołębiewskiemu się uda?

„Orbis" pozbył się kłopotu

We wtorek nie dokończony hotel „Orbisu" w Białymstoku zmienił właściciela. Zgodnie z podpisaną umową, o jego losach decydować będzie od tej pory Tadeusz Gołębiewski, właściciel ekskluzywnego hotelu w Mikołajkach. Wczoraj miał on okazję obejrzeć swój nabytek w trakcie wizyty w Białymstoku.

Wstępne porozumienie o sprzedaży budynku, prywatny inwestor podpisał z „Orbisem" miesiąc wcześniej. Już wówczas zgodził się zapłacić za obiekt przy ul. Pałacowej blisko 30 miliardów starych złotych. Sprawa z przyczyn formalnoprawnych przeciągnęła się jednak do 12 sierpnia. W miniony wtorek strony podpisały w Mikołajkach umowę kupna-sprzedaży.

Według wcześniejszych zapewnień, Tadeusz Gołębiewski zamierza dokończyć budowę hotelu i to przynajmniej jako czterogwiazdkowego. Mają w nim być wszelkie wygody: sale konferencyjne, restauracje, dyskoteki oraz część rekreacyjna. Koszty doprowadzenia obiektu do takiego stanu nie są jeszcze znane. Właściciel oczekuje na wyniki specjalistycznych oględzin. Gdy przystępował do negocjacji z Orbisem szacował je na około 200 miliardów starych złotych.

Budowa orbisowskiego hotelu trwa już od 20 lat. Część hotelowa (196 pokoi dla 314 gości) doprowadzona została do stanu surowego zamkniętego. Jednak do wymiany kwalifikuje się już wiele elementów, m.in. stolarka okienna.

Zgodnie z przewidywaniami nowego właściciela, hotel przy ul. Pałacowej do końca przyszłego roku powinien być gotowy. **(RAF)**

Parki bez rowerzystów

Cd. ze str. 9

– Prokurator zarzuca mi opieszałość w zajęciu się problemem rowerzystów w parkach – poinformował „sprawdzany" naczelnik. – **Tymczasem podjęcie uchwały z mocą obowiązującą w takich sprawach należy do Rady Miejskiej, po zaopiniowaniu projektu przez odpowiednią komisję. Zainteresowanie prokuratury moją osobą jest więc chybione i w żaden sp osób nie przyspieszyło prac nad wprowadzeniem w życie regulaminów parkowych.**

W ostatni poniedziałek ta sama Komisja Ochrony Środowiska, która jeszcze kilka tygodni temu nie chciała słyszeć o zakazie poruszania się rowerami po parkowych alejkach (postulowano wydzielenie tam ścieżek rowerowych poprzez zwykłe namalowanie linii) zaopiniowała przy jednym głosie wstrzymującym się projekt uchwały uwzględniający ten zakaz. Regulamin w tej formie miałby jednak obowiązywać tylko przez najbliższe pół roku. O jego przyjęciu lub odrzuceniu zadecydują radni na najbliższej sesji – 25 września.

W projekcie wyodrębniono 11 parków i skwerów na terenie miasta, dla których opracowano odrębne regulaminy korzystania. Mimo to, oprócz zakazu jeżdżenia wszelkimi pojazdami (z wyjątkiem rowerków dziecięcych), posiadają wiele wspólnych uregulowań. Najczęściej powtarzają się zakazy: spuszczania psów ze smyczy, kąpieli i łowienia ryb w akwenach, sprzedaży i spożywania napojów alkoholowych, zakłócania ciszy oraz najogólniej pojęty zakaz niszczenia zasobów parkowych. Ponadto we wszystkich parkach i skwerach zostaną umieszczone tablice z nazwą i krótką historią terenu.

Uchwała nie rozwiązuje jednak problemu rowerzystów, którzy zostaną wyrzuceni z parkowych alejek. W mieście funkcjonuje tylko jedna nie dokończona ścieżka rowerowa na Słonecznym Stoku i Zielonych Wzgórzach. W oczywisty sposób nie zaspokoi ona potrzeb wszystkich młodych ludzi jeżdżących na popularnych „góralach". Wydział Gospodarki Komunalnej podjął się więc wytyczenia ścieżki, która zaczynałaby się na jednej z bocznych alejek Plant Miejskich. Dzięki temu rowerzyści mogliby bezkolizyjnie jeździć, począwszy od alejki przylegającej do ul. Mickiewicza, przez Planty w kierunku filharmonii, następnie alejką jaśminową wzdłuż ul. 11 Listopada aż do skrzyżowania z ul. Słoneczną. Tam istniejącą wzdłuż ul. Wiosennej alejkę proponuje się zamienić w ciąg pieszo– rowerowy, który kończyłby się na krywlańskim lotnisku.

Aby jednak ten plan się urzeczywistnił, należy najpierw w porozumieniu z zespołem inżynierów ruchu oraz konserwatorem zabytków przygotować dokumentację techniczną. Uwzględniałaby ona wszystkie niezbędne inwestycje, jakich trzeba byłoby dokonać przy realizacji tego projektu. Wydział Gospodarki Komunalnej będzie starał się całą sprawę maksymalnie przyspieszyć, choć realizacja przedsięwzięcia będzie możliwa najprawdopodobniej w pierwszej połowie przyszłego roku. Niezależnie od tego WGK będzie postulował, aby potrzeby rowerzystów były uwzględniane przy projektowaniu nowych ulic w naszym mieście. **(mp)**

Fot: I. WYsocki

Ludzie dają mniej niż w ubiegłym roku

Obiady z puszki

Od poniedziałku na ulicach Białegostoku młodzież szkół podstawowych i średnich zbiera pieniądze na dożywianie uczniów podstawówek.

Już po raz trzeci w tym roku, lokalny Zarząd Polskiego Czerwonego Krzyża przeprowadza akcję pomocy szkołom podstawowym. Młodzież z kilku zaprzyjaźnionych z PCK szkół dostała puszki i dokumenty uprawniające do kwestowania na ulicach. Na każdym dokumencie, opatrzonym pieczątkami PCK, znajdują się nazwiska uczniów zbierających pieniądze. Każdy ofiarodawca ma prawo zażądać okazania dokumentu. Zbiórka pieniędzy odbywa się w godz. 10 – 14. W tym czasie młodzież zwalniana jest z zajęć lekcyjnych, m. in. dlatego było tak dużo chętnych do udziału w tej akcji. Uczniowie najczęściej kwestują w centrum Białegostoku, choć pracownicy PCK zachęcają ich by odwiedzili duże osiedla.

– W śródmieściu jest najgorzej, bo zdarza się, że do jednego sklepu zagląda kilka grup zbierających – mówi Barbara Czołpińska z PCK. – **Niestety, coraz mniej ludzi chce wrzucać coś do puszek. W poprzednich latach było lepiej. Wydaje mi się, że ludzie są coraz biedniejsi.**

Pracownicy PCK obawiają się, że wrześniowa akcja nie zasili w znacznym stopniu funduszu na pomoc szkołom. Po otwarciu puszek okazuje się, że jest tam zaledwie kilkanaście złotych. Na przykład w jednej było tylko 53 grosze.

Akcja potrwa do piątku, a uczniowie odwiedzać będą wszystkie dzielnice miasta. Zebrane pieniądze przekazane będą tym szkołom, które ubogim dzieciom zapewnią darmowe obiady. **(rs)**

Fot: I. Wysocki

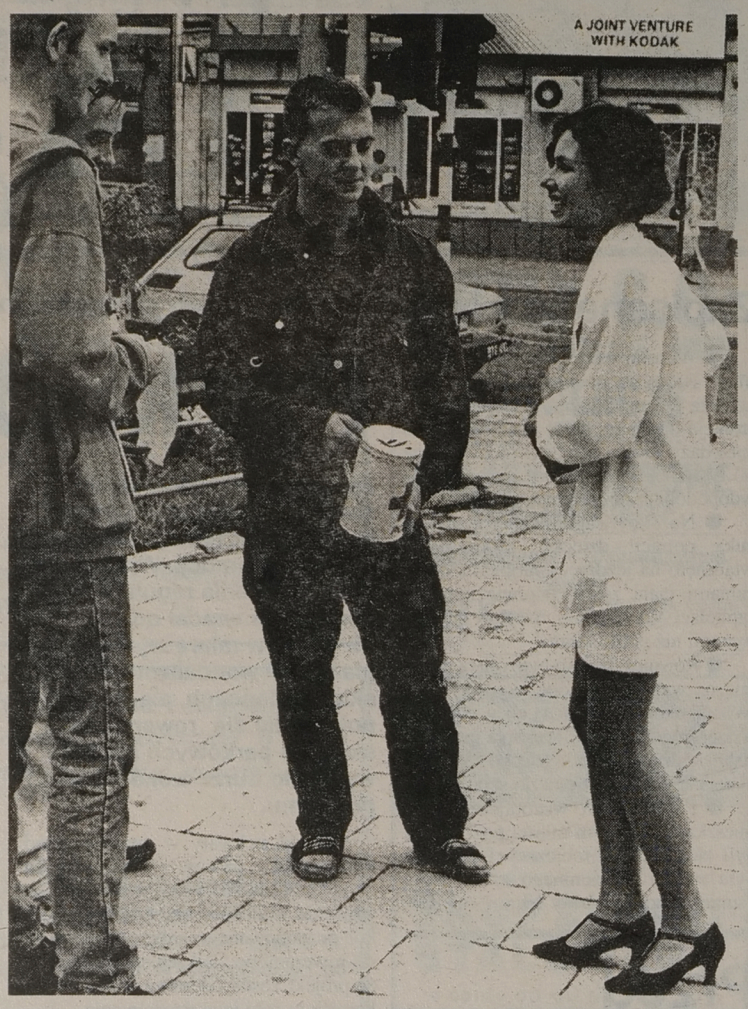

Dyżur radnego

W piątek, w Klubie Radnych Jedność przy ul. Suraskiej 1 (pok. 25, tel. 442 052) dyżuruje w godz. 16–18 radny Zbigniew Brożek. **(jaw)**

Z Kazachstanu do Białegostoku

Rodzina Ireny Osowskiej została zesłana do Kazachstanu tuż przed II wojną światową. Obecnie pani Irena wróciła do Ojczyzny. W tym roku rozpocznie studia na Filii Uniwersytetu Warszawskiego w Białymstoku. Do Polski sprowadziła również swoją matkę, która została sama w Kazachstanie. Obie panie poszukują mieszkania. Na razie nie mogą sobie pozwolić na wynajmowanie pokoju. Bardzo chętnie zamieszkałyby u kogoś w zamian za opiekę lub prowadzenie domu.

Pani Irena jest choreografem, gra na fortepianie, a jej matka – z zawodu krawcową. Osoby, które byłyby zainteresowane ofertą pań Osowskich, mogą telefonować do Stowarzyszenia „Wspólnota Polska": tel. 325-822. **(MN)**

Kamienica dla warszawiaka

W środę została sprzedana zabytkowa kamienica przy ul. Św. Rocha 5.

W kolejnym przetargu na sprzedaż tej kamienicy wziął udział tylko jeden oferent – p. Czesław Gołaszewski z Warszawy. Nic więc dziwnego, że został on właścicielem nieruchomości, w której skład wchodzą działka, budynek zabytkowy i budynek gospodarczy. Będzie musiał za nią zapłacić 464.889 zł.

Budynek przy ul. Św. Rocha 5 wymaga kapitalnego remontu. W związku z tym nabywca będzie musiał odnowić kamienicę zgodnie z wytycznymi Wojewódzkiego Konserwatora Zabytków, w ciągu trzech lat od daty podpisania umowy kupna. **(RR)**

Nie tylko „Zombie"

Radio Białystok zaprasza na ostatni z trzech koncertów emitowanych w cyklu „Na początek roku szkolnego". Tym razem – po koncercie poświęconym Bobowi Marleyowi oraz SEALA – usatysfakcjonowani zostaną na pewno miłośnicy irlandzkiej grupy Cranberries, wykonawcy m.in. kultowego już przeboju – „Zombie". Audycja zostanie wyemitowana w najbliższą sobotę o godz. 12.05. **(mp)**

Spotkanie na plaży

W najbliższą sobotę wybrać się na plażę do Supraśla.

Od godz. 10 trwać tam będą pokazy, promujące działalność PCK, Towarzystwa Zapobiegania Tonięciom i Ratowania Tonących oraz Szkoły Podoficerskiej Państwowej Straży Pożarnej w Supraślu.

Będzie można obejrzeć nowoczesny ambulans do pobierania krwi, pokaz zabiegów reanimacyjnych na manekinie, supraskich strażaków w akcji, a także poddać się – bezpłatnie – mierzeniu ciśnienia krwi.

W piątek i sobotę sprzątamy Białystok

Brudasy są wśród nas

Jedna z białostockich szkół weźmie w tym roku udział w akcji „Sprzątanie Świata" pod hasłem: „Co wyrzucą stare konie, posprzątają młode dłonie". Niestety, dorośli nadal wywożą śmieci do lasów, parków lub po prostu w najbliższe krzaki. Niektórzy nie szukają nawet ustronnych miejsc. Na przykład z mostu nad ul. Sienkiewicza, w centrum Białegostoku, są nagminnie wyrzucane do rzeki Białej opony samochodowe.

W ubiegłym roku akcja „Sprzątanie Świata" dla wielu ludzi stała się okazją do darmowego wyrzucania śmieci poza teren własnych posesji. Niektórzy byli przekonani, że organizatorzy mieli obowiązek wywiezienia nieczystości spod ich furtek. Dochodziło do tego, że bezpańskie śmieci poniewierały się przez wiele dni na poboczach ulic.

Tymczasem w tej akcji chodzi nie o to, by sprzątać po brudasach, ale by zwrócić uwagę, że powinniśmy dbać o środowisko naturalne. „Sprzątanie Świata" ma także uświadomić ludziom, że produkujemy wokół siebie coraz więcej śmieci. Ich ilość można ograniczyć np. poprzez powtórne wykorzystanie np. makulatury, puszek, szkła czy plastiku.

W Białymstoku sprzątanie odbędzie się 15 i 16 września (piątek i sobota). Do akcji może się dołączyć każdy. Wystarczy pójść do dowolnego parku i pomóc w zbieraniu śmieci. Karty uczestnictwa wydaje Fundacja Białystok Zdrowe Miasto mieszcząca się przy ul. Warszawskiej 23. Jak dotąd zgłaszają się przede wszystkim szkoły. Śmieci będą również zbierały przedszkolaki. Dorosłych, największych brudasów, jest jak na lekarstwo... .

Małgorzata M. Nietupska

REKLAMA REKLAMA REKLAMA REKLAMA REKLAMA REKLAMA REKLAMA REKLAMA REKLAMA REKLAMA REKLAMA REKLAMA REKLAMA REKLAMA REKLAMA REKLAMA

P.W. BAZAROL s.c.
WĘGIEL
orzech, kostka, kęs
niskie ceny
zapewniamy transport
odbiorcom hurtowym upusty
oraz materiały budowlane
Księżyno, ul. Alberta 6
tel. 632-289
5143

HURTOWNIA SPOŻYWCZA
Białystok, ul. Pogodna 68/1
ZAPRASZA
do nowo otwartej hurtowni
w Bielsku Podlaskim
ul. 11 Listopada 111 (magazyny PZZ)
5977

HURTOWNIA DOMRED
15-461 Białystok, ul. Waryńskiego 32 A
tel. 524-713, 517-774, fax 524-281
kabiny natryskowe SANPLAST
w różnych wersjach i kolorach
wanny OCEAN, OSIO, PRACTIC
brodziki i zlewozmywaki ARISTON, PRACTIC
baterie PREMIERE, CHRONO, TARGET
drążki natryskowe, komplety łazienkowe
meble łazienkowe ANTADO
zapraszamy

5723

C.I.E i P.U. KJN "IMEX"
Białystok, ul. Kolejowa 12
tel. 513-812, tel./fax 513-873
PUSTAKI
B
SZKLANE
Importer Hurt- Detal
Kupon rabatowy B
5 % taniej
5597

Wokół filmu „Ksiądz"

Oglądać czy nie oglądać?

W piątek, 15 września, miała się odbyć w „Syrenie" premiera kontrowersyjnego filmu „Ksiądz". W kinie powiedziano nam, że ze względu na brak dostatecznej ilości kopii, „Ksiądz" może, jeśli jego rozpowszechnianie nie będzie do tej pory zakazane, trafić do Białegostoku najwcześniej w październiku.



Przypomnijmy, że za zakazem rozpowszechniania filmu o duchownym – homoseksualiście opowiedziało się już m.in. Stowarzyszenie Ochrony Radiosłuchacza i Telewidza oraz kilka tysięcy słuchaczy „Radia Maryja". W związku z tym, Prokuratura Wojewódzka w Warszawie, na wniosek Prokuratora Generalnego, wyjaśni, czy „Ksiądz" jest pornograficzny i obraża uczucia religijne.

O zdanie na temat kontrowersyjnego obrazu zapytaliśmy znanych ludzi, związanych z białostocką kulturą.

Andrzej Jakimiec, dyrektor Teatru Dramatycznego im. Aleksandra Węgierki:

– Nie widziałem tego filmu i nie wiem, czy na niego pójdę. Nie mam czasu i w ogóle ostatnio rzadko odwiedzam kina. Wydaje mi się, że wrzawa wokół „Księdza" powiększy tylko jego widownię. Czy jestem za zakazem rozpowszechniania? Jeśli ten film jest zwyczajną szmirą, bez żadnych zakazów szybko pójdzie w zapomnienie. Tak czy owak, nie można zakazać twórcy swobodnej wypowiedzi. Swoją drogą, nikt, na przykład, nie konfiskuje w wypożyczalniach kaset pornograficznych.

Kazimierz Derkowski, dyrektor Wydziału Kultury, Sportu i Turystyki w Urzędzie Wojewódzkim:

– Na zasadzie niewiernego Tomasza: nie widziałem, to nie będę się wypowiadał. Powiem tylko, że żyjemy w czasach wielkiej gonitwy i być może „Ksiądz" to zwykła gonitwa za sensacją.

Bogusław Pezowicz, kierownik kina „Pokój":

– Generalnie jestem zdania, że nie należy grzebać w cudzym łóżku. Z tego co słyszałem, jest to po prostu kiepski film. Czy mógłbym wyświetlać go w swoim kinie? Tak, ale nie mam do tego bynajmniej handlowego podejścia. Po prostu nie namawiałbym, ani nie odradzał. Uważam tylko, że media, nagłaśniając sprawę „Księdza", robią jego przeciwnikom „niedźwiedzią przysługę". Teraz już wszyscy wiedzą o istnieniu tego filmu. Ale cóż, na tym polega istota demokracji.

Michał Strokowski, właściciel kawiarni „Ratuszowej" i „Ogrodu Lalek":

– Nie widziałem filmu i nie mam ochoty. Dlaczego? Recenzenci uważają go za zwykły gniot. Z drugiej strony jestem przeciw ingerencji prokuratury. Jeśli nie chcę iść na film, to nie. Jeśli chcę, mam prawo. Polecałbym „Księdza" widzom choćby po to, żeby zobaczyli, jak nie robi się filmów i żeby wiedzieli, że nie można pędzić za tanią prowokacją. A prokuratura mogłaby się zająć raczej oczyszczaniem rynku video z kaset hard porno. (tal)

WYWIAD Z WAMPIREM

Kosztowna i wysmakowana plastycznie ekranizacja powieści Anne Rice o smutnych dziejach wampirzej rodziny. Składa się ona z wampira z zasadami, który nie chce pić ludzkiej krwi, wampira o zacięciu wybitnie hedonistycznym i krwiożerczym oraz jasnowłosego, jedenastoletniego diablęcia płci żeńskiej. Grają znakomici aktorzy: Brad Pitt z cierpiętniczym wyrazem twarzy, Tom Cruise z cierpkim poczuciem humoru i rewelacyjna Kirsten Dunn. Całość reżyseruje Neil Jordan, wsławiony prowokacyjną „Grą pozorów".

„Wywiad z wampirem", 1994, wyk.: Tom Cruise, Brad Pitt, Christian Slater.

SPRZEDAWCA ŚMIERCI

Rzadki to przypadek, żeby w klasycznym horrorze zgodzili się zagrać tak znakomici aktorzy. Ekranizację kolejnej powieści speca od straszenia, Stephena Kinga, ozdabiają nazwiska Eda Harrisa („Otchłań", „Apollo 13") i Maxa Von Sydowa („Sędzia Dredd", „Quo Vadis"). Do prowincjonalnego miasteczka przyjeżdża sprzedawca antyków i niedługo potem w tym miasteczku rozpętuje się krwawe piekło. Dosłownie i w przenośni.

„Sprzedawca śmierci", 1993, wyk.: Ed Harris, Max Von Sydow, Amanda Plummer.

MASKA

Przebój ubiegłego roku w kinach i jeden wielki wizualny fajerwerk. Powstał na motywach komiksu pt. „Maska" i wylansował nazwisko Jima Carreya, który teraz za rolę dostaje 20 mln dolarów. Oszałamiające efekty specjalne i seksowna debiutantka, Cameron Diaz, to dodatkowe walory tego filmu.

„Maska", 1994,wyk.: Jim Carrey, Cameron Diaz.

(tal)

Kasety udostępnia wypożyczalnia „Video – Yes", ul. Kilińskiego 8, tel. 320–724, w. 46.

List otwarty Klubu Radnych „Jedność" do Prokuratora Generalnego

Radni Klubu Radnych „Jedność" Rady Miejskiej w Białymstoku, zwracają się do Prokuratora Generalnego z żądaniem o spowodowanie wydania zakazu rozpowszechniania w Polsce filmu Antonii Bird pt. „Ksiądz" oraz plakatu Radia RMF pt. „Polityka albo zdrowie".

Obie te pozycje obrażają dobry smak i nasze uczucia religijne, są sprzeczne z kulturą i tradycją obyczajową naszego społeczeństwa, są próbą lansowania treści poniżających naszą wiarę. Wprowadzają relatywizm moralny w postaci zrównania tego co dobre, godne poszanowania, z tym co wymaga potępienia i odrzucenia, a tym samym mogą mieć niezwykle szkodliwy wpływ, zwłaszcza na młode pokolenie.

Przewodniczący Klubu Radnych „Jedność" Bogusław Dębski

W Teatrze Dramatycznym

Fryzjerka z profesorem

Wczoraj na deski Teatru Dramatycznego im. Al. Węgierki powróciła „Edukacja Rity" Willy'ego Russela – spektakl w reżyserii Janusza Hamerszmita, uznany przez widzów za najpopularniejszy w roku 1993.

Rzecz rozgrywa się pomiędzy młodą fryzjerką i starzejącym się naukowcem (Dorota Radomska i Andrzej Karolak – na zdjęciu), którego osobowość wywiera twórczy wpływ na partnerkę. Dojrzewające uczucie idzie w parze z jej rozwojem intelektualnym, a aktorzy tworzą sympatyczny i sprawny warsztatowo duet.

Przedstawienie można zobaczyć na Małej Scenie dzisiaj i jutro o godz. 16 oraz w sobotę i niedzielę o godz. 18.

(kon)



Recital skrzypcowy

W cyklu koncertów Letnie Divertimento, w najbliższą niedzielę, 17 bm. o godz. 18 w kawiarni „Ratuszowej" odbędzie się recital skrzypcowy Stanisława Kuka, koncertmistrza Filharmonii Białostockiej.

W programie: muzyka Wiednia i Warszawy, utwory P. Sarasatego, F. Kreislera, H. Wieniawskiego, E. Młynarskiego i R. Statkowskiego.

W następnym tygodniu, w piątek, 22 bm. o godz. 19, Filharmonia inauguruje nowy sezon artystyczny. W programie Harnasie i IV Symfonia koncertująca Karola Szymanowskiego. Grać będzie orkiestra symfoniczna FB pod dyrekcją Mirosława Jacka Błaszczyka, wystąpi chór kameralny FB, Jerzy Godziszewski – fortepian, Hubert Miśka – tenor.

Biuro Koncertowe Filharmonii rozprowadza abonamenty na wrzesień i IV kwartał br.

(a)

„Miraż" zaprasza

Klub Osiedlowy „Miraż" przy ul. Kozłowej 4 zaprasza osoby samotne na wieczorek, który odbędzie się w sobotę (16 września) w siedzibie klubu. Przy filiżance herbaty będzie można porozmawiać, a do tańca zagra zespół „Arka". Początek o godz. 17, zakończenie o godz. 22. **MN**

Chata Morgana

W piątek, 15 bm., oficjalnie otwiera swoje podwoje w Supraślu kawiarnia muzyczna „Chata Morgana", mieszcząca się przy ul. Piłsudskiego 11, w budynku kina „Jutrzenka".

Nieoficjalnie kawiarnia działa już od miesiąca. Prowadzi ją artystyczne małżeństwo Bocianowskich: plastyczka Mariola i muzyk Jacek. Podobno zdarzają się już goście nawet z Francji.

Inaugurację uświetni występ Zespołu Kameralnego Muzyki Ludowej pod kierownictwem Andrzeja Pietraszki.

(tal)

Otwarty świat urody

Jutro w kawiarni „Marszand" przez sześć godzin (12–18) królować będą kosmetyki firmy „Avon". W ramach tzw. dnia otwartego organizatorzy przygotowali wystawę kosmetyków, bezpłatne porady oraz makijaż na życzenie i promocyjną sprzedaż artykułów firmowych.

REKLAMA REKLAMA REKLAMA REKLAMA REKLAMA REKLAMA REKLAMA REKLAMA REKLAMA REKLAMA REKLAMA REKLAMA REKLAMA REKLAMA REKLAMA REKLAMA

NOT OŚRODEK DOSKONALENIA KADR NOT
ogłasza nabór na kursy
język angielski
język niemiecki
wszystkie stopnie zaawansowania dla dzieci, młodzieży i dorosłych
Zapisy Ośrodek Doskonalenia Kadr NOT
Białystok, ul. M.C. Skłodowskiej 2, tel. 42-12-75, pok. 113.
5725

STAR ŻUK LUBLIN ANDORIA LDV
AUTORYZOWANY DEALER
539-009
539-072
15-103 Białystok, ul. I Armii WP 2a
5720

15-147 Białystok, ul. 27 Lipca 26, tel. 752-046
magton
Oferuje:
Sadzonki roślin ozdobnych
Krzewy
Narzędzia ogrodnicze
pon.-piątek 10.00-18.00; sobota 7.00-15.00
ZAPRASZAMY
5726

TELEWIZJA

PROGRAM 1

6.00 Kawa czy herbata? W tym: Kalendarium XX wieku, Sportowa apteka oraz Ogrody fantazji: Albert Gabriel „Defilada"
7.45 VIP – rozmowa Jedynki
8.00 „Szaleństwa Alwina Wiewiórki" – serial prod. ang.
8.30 Kolory – program dla dzieci
9.00 Wiadomości
9.10 Mama i ja – program dla mamy i trzylatka
9.25 Domowe przedszkole
9.50 Gimnastyka
9.55 Porozmawiajmy o dzieciach
10.05 „Rewir Wolffa" – serial prod. niemieckiej
10.50 Muzyczna Jedynka
11.00 Gotowanie na ekranie
11.20 To jest łatwe: Oczko w prawo, oczko w lewo...
11.30 Taki jest świat – magazyn
12.00 Wiadomości
12.10 Agrobiznes – rolniczy program informacyjny
12.15 Magazyn Notowań: Sady XXI w. Czwartkowe spotkania z przyrodą
12.40 Klinika Zdrowego Człowieka
13.05 Robinsonowie
13.20 Kliper: Ratownicy spod Maltańskiego Krzyża
13.40 Zwierzęta świata: „Mieszkańcy odległej Amazonii" – film dok. prod. ang.
14.15 Taki jest pejzaż
14.35 Brzuch – magazyn o odżywianiu
14.50 Program dnia
15.00 Potop popu – program muzyczny
15.30 „Maszyna zmian" – serial prod. TVP
16.00 Gawęda muzyczna mistrza: Adam Makowicz
16.25 Król zwierząt – quiz przyrodniczy dla dzieci
16.50 Kalendarium XX wieku
17.00 Teleexpress
17.20 Filmidło – magazyn filmowy
17.45 Automania – magazyn motoryzacyjny
18.05 „Tata Major" – serial komediowy prod. USA
18.35 Magazyn katolicki
19.00 Wieczorynka: „Burzliwe dzieje pirata Rabarbarka" i „Wyprawa profesora Gąbki"
19.30 Wiadomości
20.10 „Żar tropików" – serial prod. kanad.-izrael.
21.05 Film dokumentalny
22.00 Diariusz – magazyn rządowy
22.10 „Życie na czerwono" – serial dokumentalny
22.30 Pegaz – magazyn kulturalny
23.00 Wiadomości gospodarcze
23.15 Miniatury: Tomasz Jastrun „42 wiersze"
23.20 „Kino europejskie" – film dok. prod. ang.
0.15 Hity Jedynki
0.25 Rewizja nadzwyczajna – KOP
0.40 Videofashion – męskość
1.00 Gliny
1.15 Automania

PROGRAM 2

7.00 Panorama
7.10 Sport – telegram
7.20 Poranny magazyn Dwójki, w tym Dziennik krajowy i Gość poranny
7.50 Akademia Zdrowia Dwójki – program sportowo-rekreacyjny
8.00 Program lokalny
8.30 „Dzieciaki, kłopoty i my" – serial prod. USA
9.00 Transmisja obrad Senatu. W przerwie obrad, ok. 13.00 Panorama
14.55 Powitanie
15.00 „Dookoła świata z Willym Fogiem": „Hinduska księżniczka" – serial anim. prod. hiszp.
15.25 Akademia Zdrowia Dwójki
15.35 TV – Moto – Sport
16.00 „Małpy południowych Indii" – film przyr. prod. niem.
16.30 5 x 5: Wygrajmy razem – teleturniej
17.00 „Zawodowiec" – film dokumentalny
17.35 „Ojciec prof. Józef Maria Bocheński – pięć myśli" – film dok.
18.00 Panorama
18.10 Program lokalny
19.05 Jeden z dziesięciu – teleturniej
19.35 Klub Pana Rysia
20.00 Studio Sport: Za metą
20.50 Sport – telegram
21.00 Panorama
21.35 „Sto na sto, czyli sto filmów na stulecie kina": „Barton Fink" – film fab. prod. USA
23.25 Pytania o Polskę: Czy państwo ma służyć wartościom? – program publicystyczny Andrzeja Urbańskiego
0.15 Panorama
0.20-0.55 „Źródła – muzyka rodzima": Początek wędrówki

POLSAT

Informacje – 16.00, 18.45, 19.55, 22.00

8.00 Rebusy; 8.30 „Czarodziejka z księżyca"; 9.00 Gramy; 9.30 „Grace w opałach"; 10.00 „Dallas" – serial; 11.00 Kuba zaprasza; 11.30 Pamiętnik nastolatki; 12.00 W drodze – program katolicki; 13.00 Twój lekarz; 13.30 Plus Minus; 14.00 Panny polskie; 15.00 „Grand Prix" – serial anim.; 15.30 Gramy; 16.15 Tylko dla dam; 16.45 „Sekrety" – serial; 17.15 „Webster" – serial; 18.15 Sztuka informacji; 18.55 „As wywiadu" – serial; 20.05 „Ostry dyżur" – serial; 21.00 „Z ostatniej chwili" – serial; 22.20 „Życie, jak sen" – serial; 22.45 Plus Minus – publicystyka; 23.15 4 x 4 – mag. motor.; 23.45-0.15 Gillette World Sport Special

TV SAT POLONIA

0.00 Koncert życzeń; 0.20 „Podróż z zaczarowanym ołówkiem"; 1.35 Co nowego? Wojciech Gąssowski; 2.00 Przeżyjmy to jeszcze raz – pr. sport.; 3.00 Panorama; 3.30 „Pajęczarki" – film fab. prod. pol.; 5.15 Marysia Biesiadna – progr. rozrywk.; 6.15 „Śliczna dziewczyna" – film fab.prod. pol.; 7.00 Panorama; 7.05 „Chłopski los" – film dokumentalny; 8.00 Państwowy Zespół Pieśni i Tańca „Śląsk" w Krynicy; 8.30 Historia; 9.00 Wiadomości; 9.20 Rody Polskie: Czetwertyńscy; 10.00 „Pajęczarki" – film fab. prod. pol.; 11.45 Leksykon polskiej muzyki rozrywkej: „W" – Jerzy Woy-Wojciechowski; 12.00 Wiadomości; 12.15 Zwyczajni niezwyczajni; 13.15 Festiwal Zespołów Polonijnych; 13.45 Diariusz – magazyn rządowy; 13.55 „Jej portret" – recital Ireny Santor; 14.30 Perły architektury polskiej: Koliba; 15.00 Wspomnień czar: „Wacuś" – film arch. prod. polskiej; 16.00 „Zbrodnia i pamięć" – film dok.; 17.00 Teleexpress; 17.15 „Plecak pełen przygód" – serial; 17.40 Dziennik TV – program satyryczny; 18.00 „Pogranicze w ogniu" – serial TVP; 19.00 Auto-Moto-Klub – magazyn motoryzacyjny; 19.15 „Wesoła siódemka" – film animowany dla dzieci; 19.30 Wiadomości; 19.55 Radio Powstańcze „Błyskawica"; 20.05 Euro Eko Meeting Złotów '95; 21.00 Panorama; 21.30 Teatr TV: Aleksander Fredro „Zemsta"; 23.15 Finał Pucharu Polski Formacji Tanecznych; 23.45 „Wszystko może się przytrafić"; 0.30 Festiwal Pieśni Kresowej

POLONIA 1

6.00 „Jolanda" – telenowela; 6.45 „Posterunek przy Hill Street" – serial polic. USA; 7.45 Teleshop; 8.10 Filmy anim. dla dzieci 9.50 MacGyver – serial USA; 10.40 „Maria" – serial prod. argent.; 11.30 „Posterunek przy Hill Street" – serial policyj. USA; 12.20 Filmy anim. dla dzieci; 14.00 MacGyver – serial USA; 14.40 „Maria" – serial prod. argent.; 15.35 Teleshop; 16.00 Filmy anim. dla dzieci; 17.30 „Drużyna A" – serial USA; 18.20 „Maria" – serial prod. argent.; 19.10 „Posterunek przy Hill Street" – serial policyjny USA; 20.00 Pancho Barnes – film USA; 21.45 „T&T" – serial USA; 22.15 „Jeden + dziesięć" – serial USA; 22.45 „Drużyna A" – serial USA; 23.35 „Maria" – serial prod. argent.; 0.20 „Posterunek przy Hill Street"– serial polic. USA; 1.10 Pancho Barnes – film USA; 3.00 „T&T" – serial. USA; 3.30 „Jeden + dziesięć" – serial USA; 3.50 MacGyver – serial USA; 4.40 „Posterunek przy Hill Street" – serial USA; 5.10 „Maria" – serial prod. argent.

ATV TELEWIZJA KABLOWA

18.00 Początek programu; 18.05 **Potęga miłości,** telenowela, Kolumbia, 1992, 50 min; 19.00 **Teatrzyk Intryg przedstawia,** serial sensacyjny, Francja, 25 min; 19.30 **Magazyn muzyczny,** 30 min; 20.00 **Sprawiedliwość po godzinach,** serial sensacyjny, USA, 1992, 50 min, reż. Jeff Freilich, wyst. Ramy Zada, Clayton Prince, Begona Plaza, Dick O'Neill; 21.00 **Parapsychologia – nowa religia**, film dok., USA, 50 min; 22.00 **Zapowiedzi programowe;** 22.05 **Potęga miłości,** telenowela, Kolumbia, 1992, 50 min; 23.00 **Rodzina Potwornickich,** serial komediowy, USA, 1988, 25 min; 23.30 **To i moto,** magazyn motoryzacyjny, Polska, 30 min; 0.00 **Superpiątka,** serial sen.-fant., USA, 1975, 49 min; 1.00 **Massada,** serial historyczny, USA, 1981, 92 min, reż. Boris Sagal, wyst. Peter Strauss, Peter O'Toole, Anthony Quayle, Barbara Carrera; 1.55 **Na dobranoc**

TEATRY • KINA

Teatr Dramatyczny im. Al. Węgierki w Białymstoku – „Edukacja Rity" (Mała Scena), godz. 16.00.
Białostocki Teatr Lalek – nieczynny.

KINA W BIAŁYMSTOKU

„POKÓJ" – „Waleczne serce" (USA, l. 15), godz. 10.00, 16.00, 19.30, „W paszczy szaleństwa" (USA, l. 15), godz. 13.30, 16.00 (ostatni dzień), „Karmazynowy przypływ" (USA, l. 15), godz. 19.00 (ostatni dzień), „Bad Boys" (USA, l. 15), godz. 13.00.
„TON" – „Casper" (USA, b.o.) – dubbing, 9.00, 11.00, 13.00, 15.00, 16.30, 18.30, 20.00.
„FORUM" – „Kongo" (USA, l. 12), godz. 14.00, 18.00 (ostatni dzień), „Nowy koszmar Wesa Cravena" (USA, l. 15), godz. 16.00, 20.00.
„SYRENA" – „Forrest Gump" (USA, l. 15), godz. 12.00, 22.00, „Wesele Muriel" (austral., l. 15), godz. 14.15, 20.00, „Płytki grób" (ang., l. 15), godz. 16.30, „Przed wschodem słońca" (USA, l. 15), godz. 18.15.
„KAMERA" – „Orbitowanie bez cukru" (USA, l.15), godz. 17.00.

KINA W WOJEWÓDZTWACH

BIAŁOSTOCKIM
Bielsk Podlaski „Znicz" – „Inteligent w armii" (USA, l. 15).
Drohiczyn „Daniel" – „Indianin w Paryżu" (franc., l. 12).
Siemiatycze „Chrobry" – „Epidemia" (USA, l. 15).
ŁOMŻYŃSKIM
Łomża „Millenium" – „Szklana pułapka 3" (USA, l. 15), godz. 16.00, 18.00, 20.00.
Ciechanowiec „Meteor" – „Klan urwisów" (USA, b.o.).
Kolno „Wrzos" – „Uliczny wojownik" (USA, l. 12).
SUWALSKIM
Suwałki „Bałtyk" – „Casper" (USA, b.o.), godz. 17.00, „Urodzeni mordercy" (USA, l. 18), godz. 19.00.
Augustów „Iskra" – „Szklana pułapka 3" (USA, l. 15).
Bemowo Piskie „Wrzos" – „Odwet" (USA, l. 15).
Ełk „Polonia" – „Prawo Bronxu" (USA, l. 15).
Giżycko „Fala" – „Chłopaki na bok" (USA, l. 15), godz. 17.00, „Karmazynowy przypływ" (USA, l. 15), godz. 19.00, „Młode wilki" (pol., l. 15), godz. 21.00.
Gołdap „Sambia" – „Andre" (USA, l. 12).
Pisz „Stolica" – „Kochanek czy kochanka" (franc., l. 15), „Forrest Gump" (USA, l. 15).
Sejny „Polonez" – „Lassie" (USA, l. 12).
Policja – tel. 997

W RAZIE WYPADKU

Straż Pożarna – tel. 998
Pogotowie Gazowe – tel. 992
Pogotowie Ciepłownicze – tel. 993
Pogotowie Elektryczne – tel. 991
Pogotowie Techniczne Wodociągów – tel. 994
Informacja o usługach – tel. 951
Bank Informacji Gospodarczych – tel. 517-471.

SŁUŻBA ZDROWIA

W BIAŁYMSTOKU
Pogotowie Ratunkowe, ul. Poleska 89, tel. biura wezwań 970, 999, 524-192. **Informacja Pogotowia** tel. 422-222.
Ambulatorium Pogotowia, ul. Poleska 89
– Pediatryczne – czynne w dni robocze w godz. 19-7, w wolne soboty w godz. 15-7, w niedziele i święta w godz. 7-7.
– Internistyczne – czynne codziennie przez całą dobę.
– Stomatologiczne – czynne w dni robocze w godz. 19-7, w wolne soboty w godz. 15-7, w niedziele i święta w godz. 7-7.
Gabinety zabiegowe:
– Internistyczny dla dorosłych – czynny codziennie przez całą dobę.
Gabinet dla dzieci czynny w dni robocze w godz. 19-7, w wolne soboty w godz. 15-7, w niedziele i święta 7-7.
Ambulatorium Chirurgiczne dla dorosłych, ul. I. Białówny 11, tel.42-40-41.
Ambulatorium Chirurgii Dziecięcej, ul. Wołodyjowskiego 3a, tel. 42-59-60.
„Hospicjum" Dom Opatrzności Bożej, ul. Świętojańska 1c, tel. 415-607 – czynny przez całą dobę.
„Hospicjum Domowe", ul. Piotrkowska 2, tel. 421-000, godz. 15.00-17.00 (w dni robocze).

APTEKA (ostry dyżur)
ul. Malmeda 12, tel. 327-529, ul. Poleska 89, tel. 522-111, ul. Mickiewicza 27, tel. 323-024.

SZPITALE
DYŻURY CODZIENNE
Woj. Szpital Zespolony im. J. Śniadeckiego, ul. M. Skłodowskiej-Curie 25, tel. 42-16-21 do 26, 42-70-41– dyżuruje **rehabilitacja** oraz oddziały **dziecięce: chirurgia, reanimacja, laryngologia.**
Woj. Szpital Specjalistyczny **im. K. Dłuskiego**, ul. Żurawia 14 do godz. 15 tel. 327-570, 327-694, po godz. 15 tel. 323-593 dyżurują **oddziały: choroby płuc dzieci, sztucznej nerki, zakaźny dorosłych.**
Specjalistyczny Dermatologiczny ZOZ, ul. Św. Rocha 3, tel. 42-53-01, 42-02-08.
Regionalny Szpital Onkologiczny, ul. Ogrodowa 12, tel. 320-11.

OSTRE DYŻURY
W DNIU 14 IX 1995 r.
CHIRURGIA, REANIMACJA, LARYNGOLOGIA, OKULISTYKA – Państwowy Szpital Kliniczny im. J. Sztachelskiego, ul. M.Skłodowskiej-Curie 24, tel. 42-24-31 do 39, 42-36-13 do 16.
POŁOŻNICTWO z GINEKOLOGIĄ – Woj. Szpital Zespolony im. J.Śniadeckiego, ul. Warszawska 15, tel. 327-100.
ODDZIAŁ GRUŹLICY, ZAKAŹNY DZIECIĘCY – Woj. Szpital Specjalistyczny im. K.Dłuskiego, ul. Żurawia 14 do godz. 15 tel. 327-570, 327-694, po godz. 15 tel. 323-593.
NEUROLOGIA – Specjalistyczny Psychiatryczny ZOZ, Choroszcz, tel. 42-70-51.
WEWNĘTRZNY – Szpital Miejski im. PCK, ul. Sienkiewicza 79, tel. 750-800, 788-824.
DZIECIĘCY WEWNĘTRZNY + NEUROLOGIA – Woj. Szpital Zespolony im. J.Śniadeckiego, ul. M.Skłodowskiej-Curie 25, tel. 42-16-21 do 26, 42-70-41.

W ŁOMŻY
Pogotowie Ratunkowe – tel. 999 oraz 16-38-55
Pogotowie Chirurgiczne – Szosa Zambrowska 1/27 – czynne przez całą dobę.
Woj. Szpital Zespolony, ul. M. Skłodowskiej-Curie 1, tel. 16-24-01.
Apteka (ostry dyżur), ul. Dworna 35, tel. 16-32-44.

W SUWAŁKACH
Pogotowie Ratunkowe – tel. 999
Woj. Szpital Zespolony, ul. Szpitalna 60, tel. 67-25-46.
Szpital Miejski Zespołu Opieki Zdrowotnej, ul. Kościuszki 101, tel. 66-22-41.
Apteka Prywatna (ostry dyżur), ul. Gałaja 4, tel. 66-49-32.

TELEFONY ZAUFANIA

Białystok – tel.988, czynny codziennie w godz.18-4.
Białystok – Telefon zaufania dla kobiet w ciąży i rodzin – 32-22-22.
Łomża – tel. 988, czynny w poniedziałki, środy i piątki w godz. 16.30 - 21.30.
Łomża – Telefon zaufania dla kobiet 16-45-53, poniedziałek, czwartek, godz. 21-24.
Suwałki – tel. 988, 67-49-41, czynne codziennie (oprócz sobót, niedziel i świąt) w godz. 18-6.

RADIO

PROGRAM I

Wiadomości: **co godzinę;**
Komunikaty energetyczne, gazownictwa i losowe: **7.55, 13.00, 20.05**
Prognoza pogody dla rybaków: **0.58, 6.28, 13.00, 19.25**
24.00-5.58 Program nocny; 0.10 Radio nocą; 5.58-8.30 Sygnały dnia; 8.30 Radio Biznes; 9.05-10.30 Cztery pory roku; 10.30 A. Munthe – „Księga z San Michele"; 10.40 Warszawska piosenka: Lata 60.; 11.07 Akademia młodych – logarytm, sztuka, kosmos, życie; 11.27 Śpiewają autorzy; 11.35 Szkoda gadać; 12.05 i 19.00 Z kraju i ze świata – mag.; 12.28-16.00... Po hejnale, w tym Radio kierowców; 16.00 Dziennik popołudniowy; 16.12 Aktualności; 16.45 Dziennik Radia Watykańskiego; 17.05 System; 17.15 Z archiwum MUZYCZNEJ JEDYNKI: Przeboje magazynu Rytm; 17.30 Muzyka świata: Europejska lista przebojów; 18.05 Echo: Klub popularyzatorów nauki; 18.25 Przeboje wiecznie młode; 18.45 Pod mikroskopem; 18.55 Z list przebojów pr. I; 19.30 Radio dzieciom: R. Huszczo – „Karol"; 20.10 Lekcja jęz. „Special English"; 20.20 Wszystko jest poezją; 20.25 Koncert życzeń; 20.45 P. Wojciechowski – „Szkoła wdzięku i przetrwania"; 21.05 Kronika sportowa; 21.30 Teatr PR: „Normalnie żyć"; 22.00 Wydarzenia dnia; 22.20 Słuchajmy razem; 22.50 Rozważania; 23.05 Poezja z ducha muzyki poczęta; 23.10 Zatrzymane w czasie; 23.55 Myśli pod koniec dnia.

PROGRAM III

Serwis Trójki co godzinę
0.05-6.00 Trójka pod księżycem; 4.30 Lektura na bezsenność: T. Konwicki – „Kronika wypadków miłosnych"; 6.00-9.05 Zapraszamy do Trójki; 7.45 Informacje sportowe; 8.45 Business news; 9.05-11.00 Każdy gra inaczej; 9.15 PPR – Poranna Porcja Rozrywki; 9.30 Informator ekonomiczny; 10.10 PPR – Przedpołudniowa Porcja Rozrywki; 11.05 Powieść na lato: J. Austen – „Mansfield Park"; 11.15 Puls Trójki; 11.58 Giełda Papierów Wartościowych; 12.05 W tonacji Trójki; 13.05-16.00 Trójka na dwa głosy; 13.15 Powtórka z rozrywki; 14.15 Muzyczna poczta UKF; 14.30 Książka tygodnia: G. Breton – „Miłość kształtowała historię"; 14.40 Nowości muzyczne; 15.30 Bliżej Ziemi; 16.00-19.05 Zapraszamy do Trójki; 18.10 Informacje sportowe; 19.05 BRUM; 20.05 Notes kulturalny; 20.15 Jazzowy sanitariusz; 21.05 Klub Trójki; 22.05 Informacje sportowe; 22.10 Studio el-muzyki; 23.00 To był dzień – mag. inform.-public.; 23.30 Pod dachami Paryża.

RADIO BIAŁYSTOK

FM 72,68 72,8 MHz
PROGRAM REGIONALNY
Wiadomości Radia Białystok co godzinę
Przegląd prasy: 5.15, 6.20; **O tym się mówi**: 5.20, 7.20, 13.10; **Informacje z przejść granicznych**: 5.40, 6.08, 7.38, 8.55, 14.38, 16.48; **Dziś w regionie**: 8.09, 14.08; **Regionalne notowania walutowe**: 8.20, 11.12, 14.08, 15.08, 16.08; **Wiadomości z Giełdy**: 12.15, 13.45.
5.00 FAKTY I MUZYKA (wiadomości co 10 min) – prow. G. Kazberuk; 5.45 Zielone Studio; 6.38 Jak minęła noc; **9.05 TU TWOJE RADIO** – prow. C. Makarewicz; 9.15 Akademia dowcipu mówionego; 9.29 Horoskop; 9.45 Powieść Gustawa Herlinga-Grudzińskiego: „Wieża" – czyta Witold Kopeć; 10.15 „Głośne myślenie"– fel. A. Markowej; 11.45 Życiowe ścieżki sierżanta Walieszki; **14.05 FAKTY I MUZYKA** (wiadomości co 10 min) – prow. L. Marek, w tym o 17.05 **ZADZWOŃ DO NAS: 44-22-22**; 18.30 Litewski Magazyn Radiowy – przyg. E. Pietruszkiewicza; 18.45 Pod znakiem Pogoni – oprac. Wł. Prochowicza; 19.05 Coca Cola is the Music – prow. C. Makarewicz; 19.35 Lista Przebojów Disco Polo – aud. P. Świergalskiego; 20.05 Winston S. Churchill – „Druga wojna światowa"; 20.15 POCZTA LITERACKA – prow. W. Szymański; 21.05 Magazyn Kresowy – aud. T. Haładyja; 21.30 Ryby z państwowej wody – aud. S. Kuraka; 21.45 Czy mnie jeszcze pamiętasz? – aud. J. Papaja; 22.00 Reflektorem po świecie – program BBC; **23.05 NOCNA ORKIESTRA RADIA BIAŁYSTOK** – prow. Jarosław Ciszewski.

PROGRAM DRUGI

FM 100,2 MHz
18.30-23.00 **Radio gra na sto i dwa** – prow. Sławek Sokołowski, w tym o: 20.15 Konkurs; 21.05 Muzyczny telefon; 22.05 METAL-HAMMER SHOW.

RADIO Zet

65,99 MHz
Wiadomości co godzinę całą dobę
Wiadomości co pół godziny: **6.00-12.00, 14.00-17.00**
Wiadomości co kwadrans: **6.00-9.00**
Wiadomości sportowe**: 6.08, 6.33, 7.09, 7.34, 8.07, 9.05**
Wiadomości giełdowe: **12.05, 13.05, 14.05**
4.00-6.00 Świt z Radiem Zet; 6.00-9.00 Poranek z Radiem Zet; 6.20, 9.40 Horoskop Dnia – Wojciech Jóźwiak; 6.25, 7.25, 8.30 Mała Encyklopedia Dobrych i Złych Obyczajów Jacka Fedorowicza; 6.50 Zapowiedzi TV; 7.40 Magazyn giełdowy; 8.11 Komentarz Dnia Redaktora Naczelnego; 8.15 Gość Radia Zet; 9.15 Urodziny z Radiem Zet – konkurs; 9.20 Horoskop Joanny Godeckiej na urodziny; 9.50 Ciekawostki Krecika; 10.10 Bulion Zet – program Doroty Wellman i Michała Gulewicza; 13.15 „Dzwonię do Pani... Pana" – program Janusza Weissa; 14.10 Zapowiedzi Kulturalne; 14.50 Ciekawostki Krecika; 15.10 Hip Hop Zet – program Marzeny Chełminiak i Wojtka Jagielskiego; 18.10 Szymoniada – program Szymona Majewskiego; 19.05 Komputerowa lista przebojów Radia Zet; 21.05 Klub Radia Zet – zapraszają Karolina Korwin-Piotrowska i Rafał Sławoń; 23.30 Bezsenność z Radiem Zet – program Doroty Szuszkiewicz i Kazimierza Robaka; 2.00 Noc z Radiem Zet.

RADIO AKADERA

FM 71,24
Wydarzenia: **0.00, 6.00, 6.30, 7.00, 7.30, 8.00, 8.30, 9.00, 10.00, 11.00, 12.00, 13.00, 14.00, 15.00, 16.00, 17.00, 18.00, 19.00, 20.00, 21.00, 22.00, 23.00**
Ogłoszenia: **od 7.15 do 20.15 co godzinę (tel. 422-415)**
6.05-12.00 Prezentuje Andrzej Ryczkowski: 6.30 Informacje lokalne, komunikaty; 6.50 Halo, granica!; 7.30 Przegląd prasy lokalnej; 8.30 Informacje lokalne, komunikaty, sytuacja na przejściach granicznych, noc na służbie, kursy walut; 9.10 Horoskop; 9.30 Informacje lokalne, komunikaty, kursy walut, propozycje kulturalne na dziś; 9.45 Miejski Pośrednik – oferty pracy; 10.30 Konkurs I (tel. 422-414); 11.30 Konkurs II; 12.05-18.00 Prezentuje Wojciech Czupryński: 12.30 Serwis lokalny, komunikaty, informacje z przejść granicznych (nowe), notowania Giełdy Papierów Wartościowych; 13.10 Horoskop; 13.30 Aktualności; 13.45 Notowania Giełdy Papierów Wartościowych, kursy walut; 14.25 Nasze miasto – Nasze sprawy: Naczelnik Wydziału Gospodarki Komunalnej Urzędu Miejskiego w Białymstoku – Czesław Jakubowicz oraz Naczelnik Wydziału Inwestycji i Budownictwa Urzędu Miejskiego – Janusz Ostrowski mówić będą o inwestycjach, infrastrukturze technicznej i gospodarce komunalnej w Białymstoku (14.55-15.25 dyżur telefoniczny – tel. 422-414); 15.30 Konkurs I (tel. 422-414); 16.30 Serwis lokalny, komunikaty, kursy walut, sytuacja na przejściach granicznych; 17.10 Horoskop; 17.30 Konkurs II; 18.05-24.00 Prezentuje Krzysztof Połubiński: 18.10 Miejski Pośrednik – oferty pracy; 18.30 Aktualności; 19.30 Muzyczny Top Radia Akadera (głosowanie); 0.05-6.00 Nocny odlot (tel. 422-414).

RADIO RMF/FM

Białystok 91,1 MHz
Łomża 91,5 MHz
Suwałki 89,0 MHz
Wiadomości co godzinę od 0.45
Giełda: **12.05, 14.05**
Traffic: **6.26, 6.59, 7.26, 7.59, 8.26, 8.59, 14.26, 14.59, 15.26, 15.59, 16.26, 16.59**
5.00 Rano Mogę Fruwać – pieczemy poranne tosty; 9.00 Inwazja Mocy; 13.00 Relacje Migawki Flesze – rajd reporterów; 17.00 Rockujemy Muzykę Fantastyczną – gramy w rosyjską ruletkę; 19.45 Radio Muzyka Fakty – przegląd wydarzeń dnia; 21.45 Rock Metal Funky – zdejmujemy nocną koszulkę; 1.00 Rozterki Marzenia Fobie – nocne odloty.

RADIO MARYJA

5.45 Rozpoczęcie programu i pacierz; 6.00 Anioł Pański i Jutrznia; 6.25 Wiadomości; 6.30 Różaniec; 7.00 Msza św.; 7.35 Dziękczynienie po Mszy św.; 7.45 W Rodzinie Radia Maryja; 8.00 Wiadomości; 8.10 Godzinki ku czci Niepokalanego Poczęcia NMP; 8.30 Katecheza; 9.30 Mogę, chcę pomóc; 9.45 Czas pieśni; 10.00 Wiadomości; 10.05 Audycja dla dzieci; 10.30 Porady różne; 11.00 W Rodzinie Radia Maryja; 11.20 Radiogazeta – prasa katolicka w Radiu Maryja; 11.45 Medytacja; 12.00 Anioł Pański; 12.05 Wiadomości; 12.10 Nasze sprawy (cz. I); 12.30 Różaniec; 13.00 Nasze sprawy (cz. II); 13.30 Literatura; 14.00 Wiadomości; 14.05 Modlitwa popołudniowa z Liturgii Godzin; 14.30 Mogę, chcę pomóc; 14.40 Kącik melomana; 15.00 Koronka do Miłosierdzia Bożego; 15.15 Rozmowy nie dokończone, listy; 15.55 Muzyka; 16.00 W Rodzinie Radia Maryja; 16.15 Serwis Radia Watykańskiego; 16.30 Powtórzenie porannej katechezy; 17.00 Audycja dla dzieci; 17.15 Czas dobrych nowin; 17.30 Koncert życzeń; 17.45 Czytanie próśb i podziękowań na Nieustanną Nowennę; 18.00 Nieustanna Nowenna; 18.20 W nurcie nauczania Jana Pawła II; 18.30 Msza św. dla Rodziny Radia Maryja; 18.40 Radiogazeta – powtórzenie audycji przedpołudniowej; 19.00 Wiadomości; 19.05 Temat dnia; 19.50 Modlitwy wieczorne dzieci; 20.00 Audycja Radia Watykańskiego; 20.20 Różaniec; 21.00 Apel Jasnogórski; 21.15 Audycja dla młodzieży; 23.50 Kompleta; 24.00 Zakończenie programu.

KRZYŻÓWKA Z HASŁEM

Po rozwiązaniu krzyżówki, litery z pól: I-10, B-7, C-9, D-1, J-1 utworzą CZWARTĄ (ostatnią) część przysłowia niemieckiego. Rozwiązanie prosimy nadesłać do Redakcji w ciągu 7 dni.

POZIOMO: 1) opuchlizna, 2) preludium, 3) plenarne posiedzenie Sejmu, 4) dotknięcie, 5) kuna domowa, 7) mięso na szaszłyki, 8) mebel z „Desy", 9) puszka rogowa krowy, 10) liście tego drzewa stanowią pokarm dla jedwabników, 11) guz w skórze, wypełniony kaszkowatą masą.

PIONOWO: A) polski taniec ludowy, B) uparte zwierzę, C) rozprawa sądowa, D) organ smaku, E) koloryt skóry, cera, G) pościelowa, stołowa, H) niebiańska postać, I) wysiane do gleby, J) jama, wyżłobienie, K) rywalizuje z muszką.

„GENTO"

KUPON NR 30/D

	A	B	C	D	E	F	G	H	I	J	K
1	■		■		■						
2						■		■		■	
3	■		■		■						
4						■		■		■	
5	■		■								
6		■		■		■		■		■	
7									■		■
8		■		■		■					
9							■		■		■
10		■		■		■				■	
11							■		■		■

bm

REDAKCJA NIE PONOSI ODPOWIEDZIALNOŚCI ZA ZMIANY W PROGRAMACH

Autoryzowany dealer

Panasonic

Polska

6023

Firma Usług Telekomunikacyjnych
TELE INTER COMMUNICATION Spółka z o.o.
15-111 Białystok
Aleja 1000-lecia Państwa Polskiego 4
tel./fax 085 538-525, 085 538-272

prima travel *proponuje*

WYCIECZKA DO WIEDNIA
ze zwiedzaniem po drodze Tatr, Dumanowskich jaskiń, Bratysławy; rejs po Dunaju; dwa posiłki dziennie
225 zł październik-listopad

WŁOCHY EKSPRESOWO
(Rzym, Monte Casino, Capri, Neapol, Asyż, Florencja, Wenecja, Wiedeń)
10 dni 565 zł 19-28.10, 15-24.11

PRIMA TRAVEL B-stok ul.Lipowa 12(sklep sportowy)
tel.443729/428880 ŁOMŻA: 162965 EŁK: 103843
SUWAŁKI: 665495/667604 GIŻYCKO: 3015/3110

WYCIECZKI NA ZAMÓWIENIE
(ceny dla grup min.40 osób)
- sprawdzone trasy
- doświadczeni piloci
- rewelacyjne ceny

WIEDEŃ-BRATYSŁAWA-REJS PO DUNAJU -TATRY-KRAKÓW 5 dni 195 zł (autokar, 4x noclegi i dwa posiłki dziennie, w cenie bilety!)
RZYM-ASYŻ-FLORENCJA-WENECJA-WIEDEŃ 8 dni 395 zł (autokar, hotele, możliwość audiencji)
PARYŻ-WERSAL-BRUKSELA-LUKSEMBURG 7 dni 395 zł (dla zainteresowanych-Euro Disney)

PRIMA TRAVEL 15-282 Białystok
ul.Lipowa 12 (sklep sportowy)
tel/fax **428 880 443 729**

WYCIECZKI NA ZAMÓWIENIE
WYPOCZYNEK
ADRIATYK-SAN MARINO-WENECJA-WIEDEŃ 10 dni 350 zł (autokar, apartamenty, pilot)
HISZPANIA-BARCELONA-AWINION-MONAKO -MONTE CARLO-WENECJA-WIEDEŃ 15 dni 495 zł (autokar, apartamenty, pilot)
PIELGRZYMKI
RZYM-MONTE CASINO-ASYŻ-FLORENCJA-WENECJA-MARIAZELL-WIEDEŃ-CZĘSTOCHOWA 8 dni 420 zł (autokar, hotele, pilot)
LOURDES-PARYŻ-BRUKSELA-REIMS-METZ KOLONIA 11 dni 560 zł (autokar, hotele, pilot)

PRIMA TRAVEL 15-282 Białystok
ul.Lipowa 12 (sklep sportowy)
tel/fax **428 880 443 729**

Panasonic

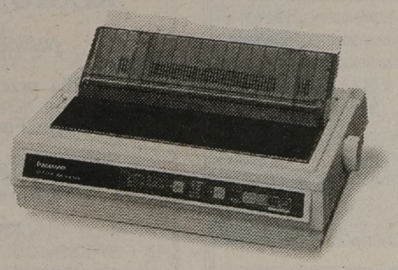

Najszybsza
KX-P3696



Najbardziej wszechstronna
KX-P2130

4 x NAJ

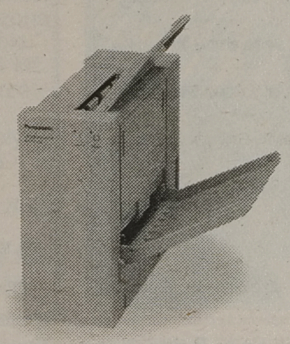

Najmniejsza wśród laserowych
KX-P6100

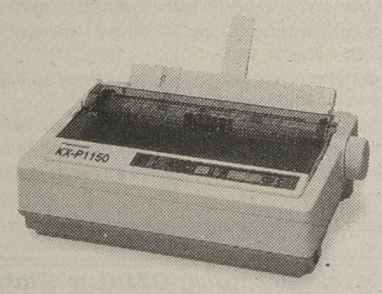

Najtańsza w eksploatacji i przy zakupie
KX-P1150

Dwa lata gwarancji na Drukarki Panasonic - jakość dla wyjątkowo wymagających

KX-P3696
- 9 igieł, szybkość **500** zn./s
- wałek 16.5"
- taśma na **5 mln** znaków
- druk na oryginale i **4 kopiach**
- ładowanie papieru od góry, tyłu, przodu i spodu
- polskie znaki: Mazovia, Latin 2
- polska instrukcja
- program instalacyjny pod Windows
- **dwa lata gwarancji**

KX-P2130
- 24 igły, szybkość **250** zn./s
- wałek 11.7" - możliwość druku na **A3**
- **wbudowany podajnik papieru**
- druk w kolorze (opcja)
- cicha praca drukarki (43.5 dBA)
- druk na oryginale i 3 kopiach
- taśma na 3 mln znaków
- polskie znaki: Mazovia, Latin 2
- polska instrukcja
- program instalacyjny pod Windows
- **dwa lata gwarancji**

KX-P1150
- 9 igieł, szybkość **240** zn./s
- wałek 11.7" - możliwość druku na **A3**
- taśma na **4 mln** znaków
- polskie znaki: Mazovia, Latin 2
- polska instrukcja
- program instalacyjny pod Windows
- **dwa lata gwarancji**

KX-P6100
- laserowa, szybkość **6** str./min.
- efektywna rozdzielczość **600** DPI
- druk w trybie GDI lub PCL 4.5
- dwukierunkowe złącze równoległe
- okno sterowania do Windows
- tryb oszczędzania toneru i energii
- podajnik: 100 stron, 10 kopert, 30 folii
- polska instrukcja
- **dwa lata gwarancji**

Dystrybutorzy:
JTT Computer, Wrocław, tel. 72 87 02
Incom, Wrocław, tel. 72 45 80

Dealerzy:
Baza, Warszawa, tel. 642 19 14, **Carston**, Warszawa, tel. 625 50 55, **Polsonic**, Poznań, tel. 23 25 64, **Satory**, Warszawa, tel. 48 52 74, **Toya**, Łódź, tel. 33 36 70

Panasonic Polska Sp. z o.o., Al. Jerozolimskie 65/79, 00-679 Warszawa, tel. 630 61 01

PURMO GRZEJNIKI PŁYTOWE

rodex

- wodomierze
- zawory termostatyczne
- pompy do instalacji c.o.
- zawory kulowe
- armatura sanitarna
- węzły cieplne i kotłownie
- automatyka ciepłownicza

BIAŁYSTOK, ul. Hetmańska 10
tel. 518-714, 514-691-3, fax 514-691
ŁOMŻA, ul. Dmowskiego 1
tel. (0-86) 16-55-07 5753

P.H.U. CHOINSKI PRZEDSIĘBIORSTWO HANDLOWO-USŁUGOWE
Hurtownia Materiałów Budowlanych
w Woli Zambrowskiej k. Zambrowa
tel./fax (0-86) 71-37-55
Stolarka okienna dwu i trzyszybowa, drzwi
Onduline – Pokrycia dachowe
Cegły ceramiczne, klinkierowe, płytki kształtki, elementy ogrodzeniowe, okapniki
Przewody kominowe, żłoby kamionkowe
Blachy dachowe, elewacje szwedzkie
4-profile, 4 kolory, trapez
Papy, lepik, azbil, wełny ROCKWOOL POLSKA
Sprzedaż SUPREMY
5768
Wyroby sprzedajemy w cenach producentów
ceny: hurtowe i detaliczne
Zapraszamy codziennie 7.00 - 17.00, sob. 7.00 - 14.00
Atrakcyjne upusty, zabezpieczamy transport.

AMEX

RESEARCH CORPORATION TECHNOLOGIES

Elektroniczne techniki Kontrolno-Pomiarowe

15-066 BIAŁYSTOK, ul. Modlińska 1

Tel./Fax: (0-85) 326-182, tel. komórkowy: (0-90) 265-215

AMEX RESEARCH CORPORATION TECHNOLOGIES jest firmą prywatną, prowadzącą m.in. działalność o charakterze naukowo-badawczym i produkcyjnym w zakresie elektronicznych technik kontrolno-pomiarowych. Dzięki wieloletnim kontaktom z instytutami, uczelniami, firmami krajowymi i zachodnimi zajmujemy się transferem technologii i opracowywaniem własnych, unikalnych systemów i urządzeń kontrolno-pomiarowych do celów naukowych, przemysłowych i dydaktycznych. Firma **AMEX** współpracuje z wysokokwalifikowanymi ekspertami, naukowcami i inżynierami z różnych dziedzin nauki i techniki w kraju i za granicą. Pozwala to na uwzględnienie indywidualnych wymagań Klientów w zakresie optymalnego wyboru sprzętu i aparatury.

Firma **AMEX** jest również reprezentantem dużej liczby zachodnioeuropejskich, amerykańskich, kanadyjskich oraz dalekowschodnich firm, producentów sprzętu, specjalizowanej aparatury elektronicznej i instrumentów laboratoryjnych między innymi w zakresie:

- **ELEKTRONICZNEJ APARATURY KONTROLNO-POMIAROWEJ**
- **APARATURY MEDYCZNEJ**
- **URZĄDZEŃ LABORATORYJNYCH**
- **ODDCZYNNIKÓW**
- **TECHNIKI NUKLEARNEJ**
- **TECHNIKI NISKICH TEMPERATUR**

Oferta naszej firmy zawiera ponad 50.000 pozycji róznego typu sprzętu i aparatury.

Współpraca z firmą AMEX umożliwia Państwu zaopatrzenie się w bardzo bogaty asortyment aparatury bez konieczności kontaktowania się z poszczególnymi firmami oddzielnie. Nasza doskonała znajomość rynku i wieloletnie doświadczenie jest doceniane również w wielu krajach Europy, gdzie istnieją nasze biura.

Jesteśmy przekonani, że działalność naszej firmy spotka się z dużym zainteresowaniem Państwa. Z pewnością stanowimy atrakcyjną alternatywę dla wielu podmiotów gospodarczych, które w zakrsie swojej działalności nie są w stanie podjąć się prowadzenia badań, opracowywania unikalnego wyposażenia i aparatury do nietypowych zastosowań. W takich przypadkach służymy swoją pomocą i kompetencjami.

(6110)

OGŁOSZENIE O PRZETARGU

Projekt PL 9207/06/06/L–024

Inkubator Przedsiębiorczości w dzielnicy „Kumiecie" w Gołdapi.

✔1. Urząd Miasta i Gminy w Gołdapi przy Placu Zwycięstwa 14, 19–500 Gołdap ogłasza przetarg na wykonanie robót współfinansowanych ze środków Programu Komisji Europejskiej PHARE–STRUDER. Zadanie obejmuje wykonanie: budynku wielofunkcyjnego o powierzchni użytkowej – 647,5 mkw., kubaturze 4474,0 msześc wyposażonego w instalację CO, instalację elektryczną, instalację wodn–kan. oraz przyłącza wodociągowe D80 mb 50,5 przyłącza kanalizacyjne D225 PCV mb 90,5 i D 160 PCV mb 6,6 i linię SN mb 50 wraz ze Stacją Trans–rozdzielczą szt 1.

✔2. Termin realizacji do dnia 30 czerwca 1996 r.

✔3. Warunki jakie powinny spełniać wykonawcy:

- ➲ – posiadać przygotowanie techniczne i doświadczenie w zakresie robót budowlanych i inżynieryjnych,
- ➲ – potwierdzą z właściwego dla wykonawcy ZUS–u fakt uiszczenia składek na ubezpieczenie społeczne oraz Urzędu Skarbowego o niezaleganiu składek i podatków,
- ➲ – przedstawią referencje od poprzednich zamawiających,
- ➲ – posiadają potencjał finfnsowy pozwalający na zaangażowanie środków własnych na realizację zadania,
- ➲ – zapewnią trzyletni okres gwarancji na wykonane zadanie,
- ➲ – zapewnią dogodne warunki dla inwestora, który będzie wykonywał instalację telefoniczną.

✔4. Oferenci mogą otrzymać niezbędne informacje dotyczące prac i trybu postępowania oraz przeglądać i nabywać instrukcję dla oferentów i inne dokumenty przetargowe w biurze Inwestora pod adresem Urzędu Miasta i Gminy w Gołdapi przy ul. Placu Zwycięstwa 14, pokój nr 14, telefon (0–87) 15–08–00 tlx. 522778.

✔5. Kompletny zestaw dokumentacji przetargowej może być nabywany przez zainteresowanych oferentów po zwróceniu się na piśmie do wyżej wymienionego biura oraz po wniesieniu bezzwrotnej opłaty w wysokości 400 złotych w dniu dokonania zakupu.

✔6. Oferty należy złożyć w osobnych kopertach: cenową i techniczną w biurze Urzędu Miasta i Gminy w Gołdapi sekretariat pokój nr 5 w terminie do dnia 13.10.1995 r. do godz. 14.00.

✔7. Wszystkim oferentom musi towarzyszyć wadium w wysokości 40.700 zł, które należy dostarczyć do kasy Urzędu Miasta i Gminy w Gołdapi najpóźniej do dnia 13.10.1995 r. do godz. 14.00.

✔8. Przetarg i otwarcie ofert odbędzie się w Ośrodku Kształcenia Zawodowego Osiedle II Bl 6a, 16–400 Suwałki w dniu 16.10.1995 r. o godz. 10.00 w obecności przedstawicieli oferentów, którzy zechcą przybyć.

✔9. Niezawarcie umowy z winy oferenta w ciągu 10 dni od daty rozstrzygnięcia przetargu powoduje przepadek wadium.

(6066)

Centrum Szkoleniowe Fundacji Rozwoju Demokracji Lokalnej

Białostocki Klub Przedsiębiorczości

zaprasza na:

REGIONALNE FORUM KREDYTOWE

poświęcone prezentacji ofert białostockich banków

dla przedsiębiorców oraz samorządów terytorialnych.

W trakcie Forum przewidujemy organizację dwóch seminariów;

1. Jak wypełnić wniosek kredytowy?
2. Możliwości i ograniczenia kredytowania gmin.

Forum odbędzie się 28 września 1995 r.

w sali konferencyjnej Urzędu Wojewódzkiego w Białymstoku.

Początek Forum – godz. 9.30.

Opłata 30 zł (uczestnictwo, informator i lunch).

Białostocki Klub Przedsiębiorczości

organizuje również następujące szkolenia:

1. Marketing firm budowlanych – 5–6.10.1995 r.
2. Zamówienia publiczne I etap – 11–12.10.1995 r.
3. Zamówienia publiczne II etap – 26–27.10.1995 r.

Zgłoszenia i szczegółowe informacje w siedzibie Fundacji (Białystok, ul. Branickiego 13, pok. 409, tel. 32–17–88, 32–09–09, tel./fax 32–94–84)
Organizatorzy: Anna Sobolewska i Jerzy Bieluk.

(5991)

Polski Związek Motorowy OZDG w Białymstoku, sp. z o.o. działając w imieniu URZĘDU CELNEGO w Białymstoku, ogłasza przetarg publiczny na sprzedaż niżej wymienionych pojazdów samochodowych, będących własnością Skarbu Państwa oraz przetarg nieograniczony na sprzedaż innych pojazdów:

Lp.	*Marka pojazdu*	*Rok budowy*	*Cena wywołania*
1.	Toyota Corolla	1986	4.550 zł,
2.	Toyota Supra Celica 2.8	1982	5.650 zł,
3.	Mazda combi	1980	2.550 zł,
4.	Suzuki Samuraj Jeep SJ 410	1983	4.900 zł,
5.	Opel Ascona 1.3 S	1981	1.900 zł,
6.	Opel Senator 2.8 (uszkodzony)	1979	1.150 zł,
7.	Mercedes 200 D	1977	3.400 zł,
8.	Mercedes 200 D	1976	3.000 zł,
9.	VW Passat 1.5 D	1980	2.500 zł,
10.	VW Golf (po pożarze)	1980	350 zł,
11.	VW Sirocco 1.6	1982	3.400 zł,
12.	BMW 730 (po wypadku)	1978	950 zł,
13.	Ford Sierra (po wypadku)	1983	1.550 zł,
14.	Peugeot 605 2.1 TD	1991	9.400 zł,
15.	Volvo 244 2.1 D combi	1983	1.150 zł,
16.	Talbot Monterei 1.6	1982	2.650 zł,
17.	Motocykl Planeta 5 JŻ	1993	900 zł,
18.	FSO 1500 BKD 339 G	1987	3.200 zł,
19.	FSO 1500 BKD 559 Y	1987	3.000zł,
20.	Skrzynia Ład. do sam. AVIA –		60 zł,
21.	Naczepa cementu CN182E (18 t)	1990	8.000 zł,
22.	Przyczepa kłonicowa SMP	1959	700 zł,
23.	Przyczepa rol. T–076 wywr.	1989	5.900 zł.

Przetarg na ww. pojazdy rozpocznie się w dniu 1995.09.21 o godz. 10.30 w siedzibie PZM przy ul. Zwycięstwa 52 w Białymstoku.

Do przetargu mogą przystąpić osoby, które wpłacą w kasie PZM, nie poźniej niż 30 mln przed rozpoczęciem licytacji, wadium w wysokości 10% ceny wywołania. Pojazdy wymienione pod poz. 18–23, w przypadku braku nabywców w I licytytacji, będą wystawione do ponownej sprzedaży w II licytacji, w tym samym miejscu i dniu o godz. 12.00.

Pojazdy wymienione w poz. 1 – 20 można oglądać w dniach 19–20.09.1995 r. w godz. 9.00 – 14.00 na parkingu PZM w Białymstoku, ul. Zwycięstwa 52 (informacje pok. 112). Pojazdy wymienione pod poz. 21 – 22 można oglądać we wtorki i czwartki w godz. 9.00 – 13.00 w siedzibie Wodociągów Białostockich przy ul. Młynowej 52/1.

Pojazd wymieniony w poz. 23 można oglądać we wtorki i czwartki wgodz. 9.00 – 12.00 na posesji Oczyszczalni Ścieków w Białymstoku, ul. Produkcyjna.

Szczegółowe informacje na temat sprzedaży ww. pojazdów można uzyskać telefonicznie w godz. 8.00 – 14.30 pod nr. 512–496 w. 113.

Organizator przetargu zastrzega sobie prawo do jego unieważnienia w każdym zakresie, bez podania przyczyn.

(6091)

Komornik Sądu Rejonowego w Suwałkach rewiru I podaje do publicznej wiadomości, że dnia 20 października 1995 r. o godz. 10.00 w gmachu Sądu Rejonowego w Suwałkach przy ul. Kościuszki 69, odbędzie się

» II licytacja nieruchomości o powierzchni 5,80 ha mającej urządzoną księgę wieczystą w Wydziale Ksiąg Wieczystych Sądu Rejonowego w Suwałkach KW 32675 oraz nieruchomości o powierzchni 4,91 ha mającej urządzoną księgę wieczystą w Wydziale Ksiąg Wieczystych Sądu Rejonowego w Suwałkach KW 32676, należących do p. Józefa Makowskiego, położonych w m. Degucie, gm. Sejny.

W skład nieruchomości o pow. 5,80 ha wchodzą:

	wartość szcaunkowa
1. budynek mieszkalny	**5.875 zł 20 gr**
2. budynek gospodarczy	**1.710 zł,**
3. budynek gospodarczy (obora)	**5.040 zł,**
4. działka gruntowa	**8.352 zł,**
Razem:	***20.977 zł 20 gr.***

Do ww. nieruchomości zgłoszone jest prawo dożywocia p. Zofii Makowskiej, zam. Warszawa, Praga Południe, ul. Nubijska 8/12.

W skład nieruchomości o pow. 4,91 ha wchodzą:

	wartość szacunkowa
1. budynek mieszkalny	**14.560 zł,**
2. budynek gospodarczy	**3.750 zł,**
3. budynek – stodoła	**4.704 zł,**
4. budynek obora	**5.757 zł,**
5. działka gruntowa	**7.056 zł,**
Razem:	***35.827 zł.***

Do ww. nieruchomości zgłoszone jest prawo dożywocia p. Stefanii Makowskiej zam. Sejny ul. Konarskiego 7.

Cena wywoławcza w II licytacji wynosi 2/3 ceny szacunkowej.

Przystępujący do licytacji winni wpłacić rękojmię w wysokości 10% ceny szacunkowej w dniu licytacji Komornikowi Sądu Rejonowego w Suwałkach rewiru I.

Prawa osób trzecich nie będą przeszkodą do licytacji i przysądzenia własności na rzecz nabywcy bez zastrzeżeń, jeżeli osoby te przed rozpoczęciem przetargu nie złożą dowodu, iż wniosły powództwo o zwolnienie nieruchomości lub przedmiotów razem z nią zajętych od egzekucji i uzyskały w tym zakresie orzeczenie wstrzymujące egzekucję.

Komornik Sądu Rejonowego nie odpowiada za wady ukryte i nie uzupełnia występujących braków.

(6093)

Uwaga Rolnicy!

OPOZH „AGROMEX"
w Białymstoku

prowadzi w stałych punktach skupu zakupy

➥ **– cieląt w cenie 4,50 zł/kg**

Informacje:
tel. 413–633.

(5901)

Radio Białystok S.A.

POLSKIE RADIO BIAŁYSTOK UKF/FM 72.68 72.8 100.2

ogłasza przetarg nieograniczony

■ na demontaż agregatu zziębniczego.

Zastrzega się prawo wolnego wyboru ofert.

Bliższych informacji udziela Dział Adm.-Gosp. Radia Białystok, tel. 44–22–44.

Termin składania ofert upływa 20 września.

(6070)

Radio Białystok S.A.

POLSKIE RADIO BIAŁYSTOK UKF/FM 72.68 72.8 100.2

ogłasza przetarg nieograniczony

■ na wykonanie parkingu wewnętrznego.

Zastrzega się prawo wolnego wyboru ofert.

Informacji udziela Dział Adm.—Gosp. Radia Białystok, tel. 44–22–44.

Termin składania ofert upływa 22 września.

OŚRODEK DOSKONALENIA KADR NOT

ogłasza nabór na kursy





5725

wszystkie stopnie zaawansowania dla dzieci, młodzieży i dorosłych

Zapisy Ośrodek Doskonalenia Kadr NOT
Białystok, ul. M.C. Skłodowskiej 2, tel. 42-12-75, pok. 113.

Gminna Spółdzielnia „Samopomoc Chłopska" w Wydminach

❒ sprzeda piec piekarniczy typ RRK–32

oraz urządzenia i sprzęt wyposażenia piekarni

❒ m.in.: dzieże, wózki, mieszałki piekarnicze, szafy robocze i inne.

Sprzedaż odbędzie się w dniu 20.09.95 r. o godz. 10.00.
Informacje – Wydminy, tel. 26.

2(5849)

Radio Białystok S.A.

POLSKIE RADIO BIAŁYSTOK UKF/FM 72.68 72.8 100.2

ogłasza przetarg nieograniczony

■ na prowadzenie bufetu.

Zastrzega się prawo wyboru ofert.

Informacji udziela Dział Adm. -Gosp. Radia Białystok, tel. 44–22–44.

Termin składania ofert upływa 22 września.

(6072)

Zarząd Miasta Białegostoku

ogłasza przetarg nieograniczony na:

wykonanie kanału sanitarnego w ul. Celowniczej o dł. 363,5 m.b w Białymstoku.

1. Termin realizacji zamówienia: 28 września 1995 r. – 15 maja 1996 r.
2. Warunkiem udziału w postępowaniu o udzielenie zamówienia jest wniesienie wadium w wysokości 2000,00 zł, w terminie do 18 września 1995 r. do godz. 14.00. Miejsce wniesienia wadium: kasa Urzędu Miejskiego w Białymstoku, ul. Słonimska 1, pok. 104.
3. Formularz zawierający specyfikację istotnych warunków zamówienia można odebrać osobiście w Wydziale Budownictwa i Inwestycji Urzędu Miejskiego w Białymstoku ul. Warszawska 21, pokój nr 305 w godz. 9.00 – 14.00.
4. Zamkniętą kopertę zawierającą ofertę należy złożyć w Wydziale Budownictwa i Inwestycji Urzędu Miejskiego w Białymstoku, ul. Warszawska 21, pok. 300. Koperta powinna być oznaczona "Budowa kanału sanitarnego w ul. Celowniczej w Białymstoku".
5. Pracownikiem uprawnionym do kontaktów z oferentami jest inż. Regina Bukłaho. Termin składania ofert upływa dnia 18 września 1995 r. do godz. 14.
6. Otwarcie ofert nastąpi w siedzibie Urzędu Miejskiego w Białymstoku, ul. Słonimska 1, pok. 6A w dniu 19 września 1995 r. o godz. 10.00.
7. Termin rozstrzygnięcia przetargu zostanie podany w dniu otwarcia ofert.
8. W przetargu mogą wziąć udział oferenci, którzy spełniają warunki zawarte w specyfikacji istotnych warunków zamówienia.

(6075)

ZARZĄD MIASTA BIAŁEGOSTOKU

zaprasza do zgłaszania przez zainteresowane firmy projektowe gotowości wzięcia udziału w przetargu na opracowanie dokumentacji projektowej realizacji

II etapu osiedla komunalnego w Białymstoku u zbiegu ulic Klepackiej Barszczańskiej – os. Starosielce.

- ❑ **Przetarg poprzedzony zostanie kwalifikacją wstępną.**
- ❑ **Formularz wstępnej kwalifikacji oraz podstawowe informacje dotyczące przetargu można otrzymać w Wydziale Budownictwa i Inwestycji Urzędu Miejskiego w Białymstoku, ul. Warszawska 21, pok. 311 w godzinach 9.00 – 14.00 do dnia 21.09.1995 r.**
- ❑ **Wnioski o wstępną kwalifikację należy składać w sekretariacie pok. 300 Wydziału Budownictwa i Inwestycji (adres j.w.) w godzinach 9.00 – 14.00 do dnia 22.09.1995 r. włącznie.**
- ❑ **Zakwalifikowane firmy projektowe zostaną zaproszone do złożenia ofert.**

(6079)

Zarząd Mienia Komunalnego w Białymstoku

ogłasza publiczny przetarg ustny o najem lokali użytkowych.

Lp.	Adres lokalu	Powierzchnia użytkowa w mkw.	Stawka wywoławcza w zł/mkw.	Wadium w zł
1.	Kilińskiego 12 (parter)	54,00	10	6000
2.	Mickiewicza 54 (parter)	62,36	3	1000
3.	Młynowa 2 (parter)	28,60	3	500
4.	Warszawska 67/1 (parter)	16,00	1	500
5.	Ciepła 1 (II piętro)	109,76	2	1000

Przetarg odbędzie się w dniu 21 września 1995 r. o godz. 12.00 w Zarządzie Mienia Komunalnego w Białymstoku ul. Bema 89/1 (świetlica).

Do udziału w przetargu uprawnia wpłacenie wadium w kasie Zarządu Mienia Komunalnego w dniu 21 września 1995 r. do godz. 10.00.

Lokale można obejrzeć w dniu 20 września 1995 r. w godz. 10.00 – 12.00.

Regulamin przetargu oraz projekt umowy najmu będą wywieszone w dniu przetargu na tablicy ogłoszeń w siedzibie ZMK.

Zastrzega się prawo unieważnienia przetargu bez podania przyczyn.

(6082)

BATERIE

ENERGIZER węglowe, alkaliczne
WONDER akumulatorki, zegarkowe
PHILIPS miniutarowe, specjalistyczne
HI-WATT do aparatów fotograficznych, do aparatów słuchowych
RAYOVAC do pilotów, alarmów i zamków do telefonów bezprzewodowych
GP

LATARKI

SONCA uniwersalne, kryptonowe
PHILIPS halogenowe, xenonowe
PATROL profesjonalne, specjalistyczne
ENERGIZER sportowe, campingowe
MAG-LITE

AGENCJA UNICOM s.c.
UL. 1000-LECIA PAŃSTWA POLSKIEGO 6
PL 15-111 BIAŁYSTOK
TEL. 75-43-12, FAX 518-559

6857

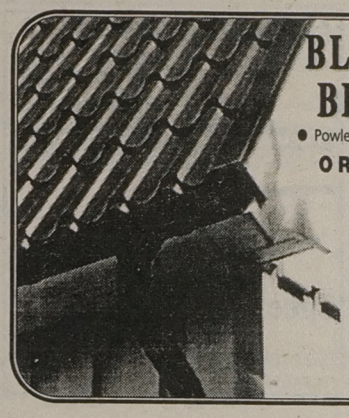

BLACHY TRAPEZOWE BLACHODACHÓWKĘ

● Powlekane na gorąco - 4 warstwy ● Przycinane na żądaną długość

ORYNNOWANIE I AKCESORIA

BALEX

Bolszewo k. Wejherowa
ul. Wejherowska 12 c
tel. (058) 72-24-16, tel. (058) 72-81-79
fax (058) 72-24-16
FILIA Olsztyn tel (089) 152323

GRZEJNIKI ŻELIWNE

OŻS STĄPORKÓW S.A.

najwyższa jakość
pełny asortyment
ceny producenta • upusty

Składy fabryczne:

MURBET 19-300 EŁK • ul. Cmentarna 4D
tel. (087) 100-300 • tel/fax 103-626

F.H. Zajkowska Białystok • ul. Składowa 10 • tel. (085) 422-466 w. 283

Rejon Energetyczny Łomża

informuje o planowanych przerwach w dostawie energii elektrycznej

- ❑ **w godz. od 7.30 do 16.00 w dniu 19.09.1995 r. dla odbiorców zamieszkałych w Łomży przy ul. Nowogrodzkiej (od bud. Komendy Rejonowej Policji w Łomży do ul. Sikorskiego) i Przyjaźni.**

Wyłączenie jest spowodowane koniecznością przeprowadzenia robót związanych z konserwacją urządzeń energetycznych.

Bliższych informacji udziela RE Łomża, tel. 16–34–61 w. 268.

(6030)

Przedsiębiorstwo Energetyki Cieplnej Sp. z o.o, 11–500 Giżycko, ul. Białostocka 35, tel. (0–878) 53–63, 59–44, fax 36–21

sprzeda

AGREGAT PRĄDOTWÓRCZY STACJONARNY

- ❑ **symbol PAD–16–3/400 moc 16KW,**
- ❑ **rok prod. 1983,**
- ❑ **cena 2.546,00 zł,**
- ❑ **stan techniczny: dobry.**

(6041)

Chcesz dać reklamę?!

ZADZWOŃ

Nasz przedstawiciel handlowy odwiedzi Ciebie

Białystok, tel. 42-05-21

GAZETA współczesna



PRACA

❑ ZATRUDNIĘ

» **"BONAFROST** -Chojny" w Jeziorku koło Łomży zatrudni na atrakcyjnych warunkach akwizytora z własnym samochodem dostawczym. Tel. 16-22-54, 19-13-81. 15129

» **FIRMA** zatrudni główną księgową, atrakcyjne warunki płacowe. Tel. 536-966. 15410

» **FIRMA** zatrudni magazyniera z branży sanitarnej. Tel. 536-966. 15411

» **GLAZURNIKÓW**, tapeciarzy na stałe zatrudni firma. 42-00-12. 15255

» **KIEROWNIKA** budowy w Augustowie ul. 29 Listopada 5, tel. 28-86, wykształcenie techniczne wodno -melioracyjne lub ogólnobudowlane, wiek do 40 lat, uprawnienia budowlane. 15057

» **NIEMCY** -dołączyć 1,80 -Łomża 1, skr. 90. 15348

» **POSZUKUJĘ** opiekunki do 6 letniego dziecka, możliwość zamieszkania. 434-533. 15386

» **PRACA** w Białymstoku, 425-884 w. 173. 15028

» **PRZYJMĘ** dobrze szyjące. Gwarantuję wysokie zarobki oraz mieszkanie. Warszawa, tel. (0-27) 20-54-19. 15040

STACJA Obsługi BMW zatrudni: SPRZEDAWCĘ samochodów -wymagana znajomość języka niemieckiego, SEKRETARKĘ -wymagana znajomość nowoczesnych środków biurowo -technicznych, MECHANIKÓW samodzielnych, KANDYDATA na uczniapełnoletniego. Białystok, Kol. Grabówka ul. Klonowa 2a. 15225

» **SZWACZKI** zatrudnię. Nowe Miasto, 44-44-87 (wieczorem). 15344

» **USA** -089-27-30-07. 15241

❑ SZUKAM PRACY

» **KIEROWCA** mech. kat. B.C.E poszukuje pracy. Łomża, tel. 18-44-04 w. 300. 15041

» **MŁODA** dziewczyna zaopiekuje się dzieckiem. (0-834) 39-75. 15426

» **ODDAM** część zarobków, praca na Zachodzie, 16-53-92. 15350

NIERUCHOMOŚCI

❑ KUPIĘ

» **DOMEK** drewniany do remontu -Dzielnica Białostoczek, 523-060. 15425

» **DWUPOKOJOWE** do 37 mkw., 416-743. 15395

» **KAWALERKĘ** w Białymstoku lub wynajmę. Tel. (0-87) 15-71-70. 15300

» **KUPIĘ** działkę uzbrojoną pod zabudowę wolno stojącą, 320-226 po 19.00. 15354

» **L&B** nieruchomości przyjmie mieszkania do sprzedaży, 42-17-56. 13525

❑ SPRZEDAM

» **"L&B"** 80 mkw. przy Buskiej, 468 tys. 42-17-56. 15238

» **BIUROWIEC** -446,2, działka 1863 mkw., Łapy 52-10-05. 15434

» **BUDYNEK** 300 mkw. (Grajewo -Rajgród). Grajewo, (0-86) 72-70-62. 14785

» **CENTRUM** Handlu Nieruchomościami "GLINLEX", Łomża, tel. 183-937. 13256

» **CZTEROPOKOJOWE,** 72 mkw., II piętro, telefon. 520-446. 15447

» **DOM,** budynek gospodarczy, działkę. Pozezdrze tel. (0-117) 729-65. 15402

» **DOM** dwurodzinny w Sokółce, tel (11) 25-97. 15271

» **DOM** z działką -Łomża, 16-02-70, 16-43-97. 15351

» **DZIAŁKI** pozamiejskie budowlane (woda, światło). Łomża, 16-67-12. 14850

» **GARAŻ** murowany Piasta, 414-918. 15467

» **GOSPODARSTWO** (15 ha), budynki. Sikora k. Grajewa. Cimoch. 15274

» **GOSPODARSTWO** 6,50ha, budynki. Kamienna Nowa-28, 16-200 Dąbrowa Białostocka. 15453

» **LOKAL** usługowy 23 mkw. -Św. Rocha -52-10-05. 15444

» **MASARNIĘ** i pawilon handlowy. Sokółka, tel. 22-51. 15027

» **MIESZKANIE** (Lipowa), 50 mkw. 2 pokoje, II piętro, telefon, cena 43 tys. zł. "HEMA", 415-325, 326-235. 15385

» **MIESZKANIE**: 40,5 -Zagórna, 58 -Mońki /Wyzwolenia/, /8/52-10-05. 15439

» **MIESZKANIE:** 63 -Stępora, 60 mkw. Waszyngtona -52-10-05. 15442

» **MIESZKANIE** M-3. Zambrów (0-86) 71-14-97. 15169

» **OKAZYJNIE** działkę nad jeziorem koło Ełku, 610-960. 15367

» **PLAC** w Gródku, 7 arów. 189-542. 15431

» **PUNKT** handlowy w Suwałkach. (0-87) 67-93-21, 66-39-00. 15311

» **SKLEP** lub wydzierżawię wolno stojący w Łapach. Oferty Biuro Ogłoszeń "15392". 15392

» **SPRZEDAM** M-4, 61,30 mkw. + telefon. Zielone Wzgórza, 619-089 po 15.00. 15239

» **TANIO** sprzedam dom -Pisz. Wiadomość: Maszty, gm. Pisz. 15406

❒ POSZUKUJĘ

» **"DOMINIUM"** -Nieruchomości -Wynajem -Lipowa 4, 416-842. 14519

» **GRAJEWO.** Agencja "Univers". Obrót nieruchomościami, tel/fax (0-8672) 26-23. 15112

PH "ELMET" w Białymstoku poszukuje lokalu w Ełku o pow. 50-100 mkw. z przeznaczeniem na sklep. Oferty przyjmujemy tel. 411-929 w Białymstoku w godz. 8.00-15.00. 15243

❒ ZAMIENIĘ

» **M-3** w Czarnej Białostockiej na Białystok, 101-722. 15240

» **MIESZKANIE** (Tuwima) 38,8 mkw, jeden pokój, III piętro, telefon -na 50 mkw., dwupokojowe, niskie piętra. "HEMA", 415-325, 326-235. 15383

❒ WYNAJMĘ

» **600** mkw, chłodnie, suwnica, rampa w Białymstoku. 514-162. 15125

» **LOKAL** użytkowy 100 mkw., centrum Augustowa, tel. (0-119) 54-86. 14985

USŁUGI

❒ AGD, RTV

» **AUTOMATYCZNE** pralki, 444-610. 14471

❒ TRANSPORT

» **PRZEWOZY** krajowe, międzynarodowe, 423-601, 423-766 w. 294. 13442

» **PRZEWÓZ** osób Niemcy -Bruksela, 16-13-16. 14726

SUPER TAXI 919. Przewóz ładunków samochodami bagażowymi i ciężarowymi 1,0-10 t. 14308

❒ INNE

» **ALARMY** -autoalarmy -centralzamki - radiomontaż. Lipowa 28a, 617-178. 13906

» **DOMY** drewniane, więźby dachowe, stolarka, 16-17-17 w. 13 -wieczorem. 15055

» **KLEJENIE** szyb samochodowych. Bielsk Podlaski, Żwirki i Wigury 63, tel. 44-08. 13490

» **KRATY** -furtki -bramy sterowane pilotem. 617-178. 13907

» **LADY,** regały, szafy, komody, na zamówienie, 616-848. 15398

» **MALOWANIE,** szpachlowanie, tapetowanie, 535-581. 15397

» **MALOWANIE,** szpachlowanie, 618-285 po 19.00. 15422

» **OSTRZENIE,** noży, nożyczek, cążek, ul. Krasińskiego 2. 15244

» **PHU** "ALLADYN": montaż radiowych, bezprzewodowych systemów zabezpieczenia przeciwpożarowego i włamaniowego. Łomża, 16-65-42, Lipiński Marcin. 14904

» **PIECZĄTKI** "Echo" /gumowe/. Sienkiewicza 81/3 /Rzemieślnik/ 76-16-42. 13673

» **PIECZĄTKI** "Echo" /gumowe/. Suraska 1, 420-193. 13674

» **POLIGRAFIA** "APIS", Białystok, Sienkiewicza 4, tel. 435-023. 13313

» **POMNIKI,** 15-19-87. 15008

» **TAPICERKA,** 43-14-73. 13834

» **TAPICERKA.** 431-766. 14694

» **TAPICERSTWO,** 761-138. 15299

» **WYKONUJEMY** pomniki z kamienia i usługi kamieniarskie, tel. (0-116) 22-26. 15085

» **ŻWIR,** 415-055. 12533

AUTO-MOTO

❒ KUPIĘ

» **AUTA** powypadkowe, złomowane. Auto-Szrot Nowa Wieś Ełcka ulica Ełcka tel. /0-87/ 19-73-84. 14758

» **FIESTĘ** (1980/1982) do remontu. Suwałki (0-87) 67-71-07. 15305

» **KUPIĘ** Fiat 126p (1983-1986) do remontu (blacharka, podzespoły), 444-869 po 20.00. 15359

❒ SPRZEDAM

» **126P** (1984), 535-804. 15366

» **CZĘŚCI** -Skoda 105. Tel. (0-117)71-406 po 19.00. 14980

» **DIACIA** 1410 /1991/, 6200 zł, 530-335. 15415

» **FIAT 126,** 20.000 km, 71 mln, (1992), 425-570. 15145

» **FIAT** Kombi. Suwałki, Świerkowa 7, tel. 67-93-21. 15310

» **KOMIS** Auto -Moto -Rowerowy. Botaniczna i Orzeszkowej 32A. Kupno, raty, zamiany. PTS, 44-55-48. 14484

» **ŁADA** 2103 (1981). Tel. 617-705. 15428

» **MAZDA** 626D (1988). Łomża 18-37-84. 15276

» **MERCEDES** 190E (1987) zielony metalik. Suwałki (0-87) 66-33-06. 15309

FSO C-15 Trucki wszystkie typy
IVECO Dostawcze Busy 12- i 15-osobowe Skrzyniowe i zabudowane Ciągniki siodłowe do 30 t autoryzowany serwis, części
AVIA bez cła Wjazd do EWG bez licencji
Zabudowy na wszystkie typy samochodów Aluvan
Białystok, ul. Składowa 7, tel. 42-07-84, 42-04-22 w. 33

AUTORYZOWANY DEALER FSO
PREMIA-WCZASY DLA DWÓCH OSÓB
6044
Spectrum
15-743 BIAŁYSTOK • UL. ZWYCIĘSTWA 88
TEL/FAX 516-911,TEL. 518-279, 516-185, 516-034

» **OPEL** Astra 1992, 21.200 zł, 437-561 po 20. 15206

» **OPEL** Kadett 1600D (1984), 8.500. 416-474 15210

» **PILNIE** sprzedam Nissan Sunny 1,4 LX (1991), tel. 113-729; po 15.00 112-441. 15176

» **POLONEZ** 1500 /1989/ 7300 zł. Ełk 10-36-89. 15223

» **POLONEZ** 92, przyczepa campingowa RFN, 416-590. 15213

» **SAMARA** 21099 (1993), 16.000 zł. 539-007. 15162

» **SILNIK** 126p, garaż blaszak. Giżycko tel. 79-64. 15404

» **SILNIK** Leylan, tylny most, skrzynia biegów, silnik 200 i inne podzespoły Stara 200, C-360. Łapy Dębowina 116. 15259

» **SPRZEDAM** Poloneza (1982), tel. 180-074 Łomża. 15419

» **TRABANTA** (1986). Białystok, 323-528 po 17.00. 15375

» **UNO** 45 (1994) 12000 km; Grajewo, (0-86) 72-34-11. 15224

» **VOLVO** 360 (1986), białe tablice. Łomża, 16-26-30. 15346

» **WARTBURG** (1988) -stan idealny. Sikora k.Grajewa. Cimoch. 15277

» **ŻUKA** stan dobry. Augustów, 29 Listopada 13, tel.24-37. 15445

» **ŻURAWIK** 3-tonowy. Tel. 519-179 po 21.00. 15207

❒ AUTOALARMY

» **"AUTO-MARKET"** -Autoalarmy - Montaż. Tanio! 44-55-48. 14483

» **320-106.** 14467

» **ALAR** -alarmy, autoalarmy, blokady, radiomontaż. Włókiennicza 4A, 44-66-00. 12638

» **ALARMY,** autoalarmy. "KOMBIT", 436-095. 14620

» **AUTOALARMY,** blokady, radiomontaż, radia używane. RATY. Wysockiego 45, 761-563. 14626

» AUTOALARMY. 617-178. 13904

» **ZNZ** -AUTOALARMY -Gedymina 21. 14992

❒ NAPRAWY

WALKER
KATALIZATORY *(już od 365 zł)*
❑ układy wydechowe
5964
Handlowa 7, tel. 423-671 w. 340, tel./fax 428-756
Fabryczna 2A, tel. 751-625

❒ INNE

» **AMORTYZATORY** -autoryzowany servis "MONROE" A. Jabłoński, Białystok, 42-20-65. 13698

» **AUTOKOMIS** "WaZ". Zwycięstwa 10. Skup -Zamiany -Raty. 14269

» **KAMAZ** wywrotka do wynajęcia, oczekuję propozycji, 416-590. 15212

SUPER TAXI 919. Pomoc drogowa oraz przewozy lawetą w kraju i za granicą. 14309

BIZNES

» **"325-681".** 14318

» **AUTOWYCENY,** /0-85/ 327-743. 3254

» **FORMY,** kostka brukowa, technologia, atesty, "LIDER", (0-85) 323-735. 15338

» **HURT** -superceny! Fajerwerki, balony, dekoracje, hel. (0-85) 325-801. 15339

» **KSIĘGI** przychodów i rozchodów. Promocja! 538-281 wew. 253. 14789

» **OPONY** sprzedaż, montaż i wulkanizacja. 75-57-21. 15096

Rzeczoznawcy /085/ 325-681. 6720

» **S&K** Biuro Rachunkowe, wywiadownia gospodarcza, tel/fax 323-466. 15106

» **SPAWARKĘ** wirową. Łomża, tel. 16-54-97. 15074

SUPER TAXI 919. Bezgotówkowa realizacja zleceń -rozliczenie raz w miesiącu. 14310

TELEFONY komórkowe sprzedaż i montaż, 75-57-21. 15093

NAUKA

» **"EDUKATOR"** -kursy: kosmetyczny, fryzjerski, ogólnobudowlany, inne. 752-702. 15098

» **KURSY** zawodowe, dokształcające, przekwalifikuwujące. Agencja "AS" 436-304. 15101

» **MATEMATYKA,** informatyka. 422-795. 15180

» **ZNPOUPIS** 42-09-59 kurs języka angielskiego, niemieckiego, komputerowy. 15214

TURYSTYKA

» **"RAMIS"** -tanie wycieczki szkolne. Spółdzielcza 8, 322-504.' 15335

» **"BIACOMEX",** Legionowa 9/1, 44-16-58, 42-49-05. Elewatorska 11/1, 618-362 (całą dobę). Wynajem autokarów - atrakcyjne ceny. 15051

» **BELGIA** -autokarem (wc, wideo, bar). BP "Chrobry", tel. 55-21-45. 15283

» **BIAŁYSTOK** -Frankfurt, 90 zł, Ford Transit. 514-162. 15045

» **BUSEM** -Frankfurt w piątki. Augustów tel. (0-119) 50-40. 14548

» **CZEKAJĄC** na najtańszy bilet lotniczy w ATA TRAVEL -obiad gratis w restauracji "Cristal". 15349

» **JEŚLI** chcesz wyjechać do USA -zgłoś się do nas! ATA TRAVEL w Hotelu "Cristal". 15347

» **LICENCJONOWANY** kurs pilotów wycieczek. USA -Loteria. 444-404. 14605

» **PIELGRZYMO** -wycieczki: Wilno, Częstochowa, Licheń, Katyń. 436-304. 15103

» **WYCIECZKI** szlakiem Mickiewicza i Orzeszkowej. Tel. 436-304. 15100

ZAKUPY

❒ SKLEPY

"GEST" garnitury, koszule. Św. Rocha (pawilon WENUS). 15089

» **RTV,** Curtis, Philips, Sharp. Szczuczyn, Łąkowa 1, (0-86-72) 56-80. 14424

» **SKLEP** drzewny -wyposażenie piwnic, wykończeniówka. Łomżyńska 2. 15343

» **TANIE** meble, obciąganie guzików. Malmeda 7, 436-260. 8675

❒ HURTOWNIE

» **PODSTAWY** do osadzenia drewnianych słupków ogrodzeniowych. Nowość! ZORPOTEX. 14472

» **ELEKTRONARZĘDZIA** CELMA, maszyny stolarskie, części zamienne do maszyn "REMA-RESZEL", noże do heblarek, ZORPOTEX. 14473

» **MANOMETRY** i termometry różnych typów, ZORPOTEX. 14474

» **SPAWARKI** i półautomaty, wyposażenie spawalnicze, druty spawalnicze polskie i importowane, prostowniki, ZORPOTEX. 14475

» **WIERTŁA** do metalu, drewna, betonu, gwintowniki ręczne i maszynowe, ściernice, tarcze do cięcia, papiery i płótna ścierne wszystkich rozmiarów, typów i granulacji, noże tokarskie, frezy, piły zwykłe i widiowe, węże różnego typu, ZORPOTEX. 14476

NARZĘDZIA, przyrządy diagnostyczne samochodowe, klucze pojedyncze i w kompletach, klucze dynamometryczne. Wiele innych narzędzi i nowości technicznych. HURT I DETAL. Sklep narzędziowo- techniczny ZORPOTEX Białystok, ul. Zwycięstwa 10, paw. nr 8, tel. 514-965. Przedstawiciel wielu fabryk narzędziowych. 14477

» **OPASKI,** czapki (czarne, haft, komplety), kurtki, ogrodniczki, kombinezony, getry, bluzy, dresy, odzież dżinsowa. "KAYMAX", Familijna 77 (przy Raginisa) 762-057. Zapraszamy 8.00-18.00, sobota 8.00-14.00. 15167

» **PRODUCENT** sukienek wizytowych z lycry /0-42/ 45-00-14. 14889

» **SKARPETY,** rajstopy, bielizna. "SKARTEX", 751-686, Fabryczna 2A. 14285

ZAKŁAD "Stolarstwo Budowlane i Meblowe" Jarosław Podgórski, Grajewo. Kochanowskiego 15. Poszukuję poważnego hurtownika do odbioru kompletów wypoczynkowych. 15282

ZDROWIE

» **GABINET** Stomatologiczny. Malmeda 1 /10.00 -18.00/. 42-22-55. 9258

» **GINEKOLOG** Mirosław Kolada, Wąska 4 /od Jagienki/ poniedziałki, środy 16.00 -17.30. Codziennie, 761-828 /po 20.00/. 14709

» **NON-STOP** czynna apteka, Mickiewicza 27, 323-024. 15324

» **PSYCHOTERAPIA** "INTRA", Zwierzyniecka 9A. 423-089 (15.00 - 16.30). 15249

» **SPECJALISTA** neurolog -wizyty domowe, 52-43-74 od 16.00. 14211

» **USUWANIE** zmarszczek kolagenem. Białystok "Salon Kosmetyczny". 42-74-67. 14596

ZWIERZĘTA

» **SPRZEDAM** ratlerki miniaturki, boksery pręgowane. (0-86) 75-32-03. 15301

RÓŻNE

❒ KUPIĘ

» **DREWNO** opałowe -kupię. Tel. 762-672. 15352

» **KUPIĘ** wagę 25 -30 t. Tel. 57-89 Giżycko. 15131

» **OSPRZĘT** koparki Białoruś typ budowlany. Dolistowo, tel. 22. 15408

» **POTRZEBUJĘ** ziemi z wykopów, 414-918. 15369

» **SOSNĘ,** 185-160 po 20.00. 15365

» **TRANSFORMATOR** 63 -kupię. Augustów (0-119) 52-48. 15443

KUPON NA OGŁOSZENIE ZA 1 ZŁ

GAZETA współczesna

Maksymalnie 7 słów łącznie z adresem (telefonem):

.....

.....

.....

Ilość publikacji [ ] x 1 zł

imię, nazwisko:

adres, kod pocztowy:

nr dowodu osobistego:

1. Kupony przyjmujemy w Biurach Ogłoszeń w Białymstoku, ul. Suraska 1; w Łomży, Al. Legionów 7; w Suwałkach, ul. Kościuszki 32; w Giżycku, ul. Pocztowa 3; w Grajewie, ul. Piłsudskiego 13; w Siemiatyczach, ul. Pałacowa 18. Można również kupon wraz z dowodem wpłaty na konto 340409-808-136 PBG SA O/Białystok przesłać pod adresem: Gazeta Współczesna, 15-950 Białystok, skr. 193.
2. Kupon bez wpisanego numeru dowodu osobistego jest nieważny.
3. Publikacja pierwszego ogłoszenia nie później niż w ciągu 7 dni od daty otrzymania kuponu.
4. Ogłoszenia za 1 zł publikowane są w wydaniach codziennych gazety (pon.-czw.).
5. Kupon ważny do 31 października 1995 r.

Zakreśl wybraną rubrykę

- ☐ BIZNES
- ☐ UBEZPIECZENIA
- ☐ NAUKA
- ☐ TURYSTYKA

ZAKUPY
- ☐ hurtownie
- ☐ sklepy

PRACA
- ☐ zatrudnię
- ☐ szukam pracy

NIERUCHOMOŚCI
- ☐ kupię
- ☐ sprzedam
- ☐ poszukuję
- ☐ zamienię
- ☐ wynajmę

AUTO MOTO
- ☐ kupię
- ☐ sprzedam
- ☐ naprawy
- ☐ autoalarmy
- ☐ inne

- ☐ TOWARZYSKIE
- ☐ ZDROWIE
- ☐ ZWIERZĘTA

USŁUGI
- ☐ audiovideo
- ☐ naprawa AGD, RTV
- ☐ transport
- ☐ inne

RÓŻNE
- ☐ kupię
- ☐ sprzedam
- ☐ inne

❒ SPRZEDAM

» **ANNA** C-330 -Włodymirec. Kruszewo Brodowo, gm. Sokoły. 15195

» **CIĄGNIK** C-360, prasę niemiecką "CLLAS", Cisów 5, 16-310 Sztabin. 15306

» **DESKI,** krokwie, sztachety strugane, frezowane -na zamówienie, 185-160 po 20.00. 15364

» **IZBA** Rzemieślnicza w Białymstoku, ul. Warszawska 6, tel. 436-141 sprzeda używaną centralę telefoniczną typ SPC-100 z 1986r. 15227

» **KOŁDRĘ** puchową, tel. 411-370 po 18.00. 15421

» **KOMBAJN** ziemniaczany "Karlik". Szaciłówka 18, 18-140 Korycin. 15450

» **KOPACZKĘ** elewatorową, 15 mln. Perki Wypychy 14, gm. Sokoły. 15345

» **KROKWIE,** bale drewniane, deski. Kuptel, Koryciski 11. 15268

» **LUB** zamienię C-330 na C-360-3P, 06-420 Kałęczyn (Matusiak). 15446

» **MŁOCARNIĘ,** prasę Kuna. Łupianka Stara 52. 15199

» **ORYGINALNĄ,** atrakcyjną suknię ślubną, 170 cm, 754-794. 15269

» **OTRĘBY** jęczmienne, śruta. Kaszarnia, Hajnówka, tel. 28-10. 15177

» **PARKIET** -producent, 753-662. 12191

» **PIANINO** "Legnica" dobry stan. Suwałki. (0-87) 66-33-06. 15308

» **PIANINO** Legnica, tel. 449-164. 15287

» **PIEC** c.o. sprzedam. Augustów, tel. 53-13. 15448

» **PIECE** c.o. Baśniowa 27, tel. 762-093. 14306

» **PŁUG** 4-skibowy sprzedam. Nowoberezowo 55. Gmina Hajnówka. 15331

» **PRASĘ** niemiecką, sprawną technicznie. Szorce 106, gm. Trzcianne. 15298

» **PRZYCZEPĘ** jednoosiową wywrotkę. Dolistowo, tel. 22. 15409

» **ROZTRZĄSACZ** obornika dwuosiowy, rozsiewacz nawozów lejkowy, zawieszany. Drahle 18 k. Sokółki. 15440

» **SALON** maszyn krawieckich. Nowe, używane -najtaniej. Bogaty wybór. Białystok, ul. Sienkiewicza 24. 15418

» **SKRZYPCE** lutnicze 4/4. Tel. 426-962. 15340

» **SPRZEDAM** Zetor 5011 (1984), stan bardzo dobry. Hornostaje 23 k. Mońki. 15452

» **SUKNIĘ** ślubną sprzedam. Augustów, tel. 53-13. 15451

TOWARZYSKIE

» **EDEN**, Mikołajki, Okrężna 14a, zaprasza. 15388

» **SAMOTNY**, zamieszkały na wsi pozna wdowę lub pannę do lat 40. Dziadkowice tel. 103 po 20.00. 15342

AUTORYZOWANA HURTOWNIA **GRAFIKO**

Białystok, ul. Kolejowa 12C,
tel. 518-514, 522-583.

ceny producenta
produkty ekologiczne

FARBY düfa LAKIERY

6033

PHU ARTEX

• 19-300 Ełk, ul. Wojska Polskiego 89, tel./fax 10-13-95
• Grajewo, ul. Kolejowa 6

NAJNIŻSZE CENY! NAJWYŻSZA JAKOŚĆ!

poleca:

OKNA I DRZWI

STOLBUD Sokółka S.A. DOMEX

OKNA Z DREWNA: jednoramowe, zespolone, skrzynkowe.
DRZWI: płytowe, okleinowane, z drewna litego.
BOAZERIA, SZALÓWKA, LISTWY, KOTWY,
PIANKA "MAKRO FLEX",PARAPETY, RYNNY PCV,
FARBY, LAKIERY.
KOREK na podłogi i ściany.

DODATKOWO W GRAJEWIE:
cement, wapno, styropian, papa, lepik, cegła.
Usługi transportowe samochodem KAMAZ z przyczepą
oraz FORD TRANSIT.

6095

Nadleśnictwo Gołdap w Gołdapi, ul. 1 Maja 33,

ogłasza przetarg nieograniczony na sprzedaż:

1. Samochód UAZ	**szt. 1,**
2. Samochód ARO	**szt. 2,**
3. Samochód Tarpan	**szt. 2,**
4. Wóz asenizacyjny 6000 l	**szt. 1.**

Przetarg odbędzie się w dniu 28.09.95 r. o godz. 10.00 w biurze Nadleśnictwa.

Przystępujący do przetargu winni wpłacić wadium w wysokości 10% ceny wywoławczej w kasie Nadleśnictwa.

Przetarg może być odwołany bez podania przyczyn.

(6080)

MINIMAX IV

MINIMAX IV

KUPON NR 15
14 września 1995

ZDRAP 8 ZAKREŚL

138 | 217 | 348 | 469 | 572 | 665 | 771

Wczoraj zgłoszono 14 wygranych!

Już jutro kończymy naszą minimaksową zabawę. W piątkowym magazynie znajdą państwo ostatni kupon. Jeszcze do poniedziałku do godziny 16 będziemy czekać na piątkowe zgłoszenia wygranych. Wczoraj wreszcie dopisało szczęście w zdrapce. Żelazko z nawilżaczem oraz talon na wykładzinę o wartości 250 złotych „wydrapał" nasz młody czytelnik Krzysztof Stawikowski z Białegostoku.

Pozostałe zgłoszenia:

118. **Jadwiga Dąbrowska** – Krypno – suszarka do włosów
119. **Waldemar Zapolski** – Giby – lampka stołowa
120. **Barbara Rokicka** – Białystok – zestaw kosmetyków
121. **Krystyna Szczęsna** – Ełk – dywaniki łazienkowe
122. **Donata Tomaszczyk** – Sokółka – lampka stołowa
123. **Henryk Bućko** – Białystok – komplet łazienkowy
124. **Szymon Pszczółka** – Białystok – dywaniki łazienkowe
125. **Lucjan Popławski** – Supraśl – zestaw kosmetyków
126. **Teodora Lasocka** – Białystok – robot „Zelmer"
127. **Halina Kulesza** – Olecko – zabawka pluszowa
128. **Marian Mitros** – Bargłów Dworny – zegar ścienny
129. **Janina Wietecha** – Kolno – olej samochodowy
130. **Marietta Piaskowska** – Babki Oleckie – zestaw kosmetyków Herbapol
131. **Marian Goliszewski** – Pisz – kalkulator inżynierski „Casio"

NAGRODA DNIA



JEŻELI ZDRAPIESZ NA SWOJEJ KARCIE KONKURSOWEJ POLE POKRYTE SREBRNĄ FARBĄ POD CYFRĄ „8" I ZNAJDZIESZ TAM TAKI SYMBOL JAK NA KUPONIE W GAZECIE – WYGRAŁEŚ!

Radiomagnetofon stereofoniczny „PHILIPS" ze sklepu „EL–DOM", ul. Szosa Północno–Obwodowa 38 w Białymstoku.

OGŁOSZENIA i REKLAMY

do „Gazety Współczesnej"

przyjmują:

- **Augustów,** Rynek Zygmunta Augusta 9, tel. (0-119) 52-61 - NSZZ "Solidarność"
- **Białystok,** ul. Suraska 1, tel./fax (0-85) 42-51-16 - Biuro Ogłoszeń
- **Bielsk Podlaski,** ul. Widowska 4, tel./fax (0-834) 35-22 - "ADVOCAT"
- **Ełk,** ul. Małeckich 2, tel. (0-87) 10-85-05 w godz. 10-14, Mazurska Regionalna Izba Gospodarcza
- **Grajewo,** ul. Piłsudskiego 13, tel. (0-86) 37-24, Biuro PSS
- **Giżycko,** ul. Pocztowa 3, tel. (0-878) 52-80 - Oddział "GW"
- **Hajnówka,** ul. Buczka 2, tel. (0-835) 31-88, Usługi komputerowe
- **Łomża,** Al. Legionów 7, tel./fax (0-86) 16-56-97 - Oddział "GW"
- **Olecko**, ul. Pl. Wolności 13, tel. (0-116) 21-63, Sklep "U JANKA"
- **Mońki,** ul. Kolejowa 2/10, tel. 16-26-41, "TOR" S.C.
- **Siemiatycze,** ul. Pałacowa 18, tel. 55-31-41, B. Śliwińska
- **Sokółka,** ul. Grodzieńska 33/18, tel. 11-22-81, Agencja Reklamowo-Wydawnicza "EFEKT-STUDIO"
- **Suwałki,** ul. Kościuszki 32, tel./fax (887) 66-57-26 - Oddział "GW"
- **Węgorzewo,** ul. 3 Maja 10, tel. (0-117) 727-46 - "EKOMAZUR"
- **Zambrów,** Al. Wojska Polskiego 37c, tel. (0-86) 71-27-99 - MOK
- **Zambrów,** Al. Wojska Polskiego 22, tel. (0-86) 71-25-25 - "GLOBTOUR"

oraz nasi przedstawiciele handlowi, Białystok tel. 42-05-21.

GAZETA współczesna

Podwójna wygrana

Wygraną ze zdrapki – talon na wykładzinę o wartości 250 zł i żelazko z nawilżaczem „Major" odebrał wczoraj, 13 września, 13 – letni Krzysztof Stawikowski z Białegostoku. Tato Krzysztofa codziennie kupował Współczesną, ale sprawdzaniem numerków i zdrapywaniem zajmował się nasz młody zwycięzca. Wprawdzie Krzysztof marzy o komputerze, ale wygrana, którą odebrał, także go ucieszyła i najważniejsze, że może przydać się w domu. W następnym konkursie oczywiście będzie także brał udział. Chciałby w nim wygrać aparat fotograficzny, ponieważ zapisał się niedawno do kółka fotograficznego. Jeżeli będziemy mieli w puli nagród aparaty, to wszystko jest możliwe.

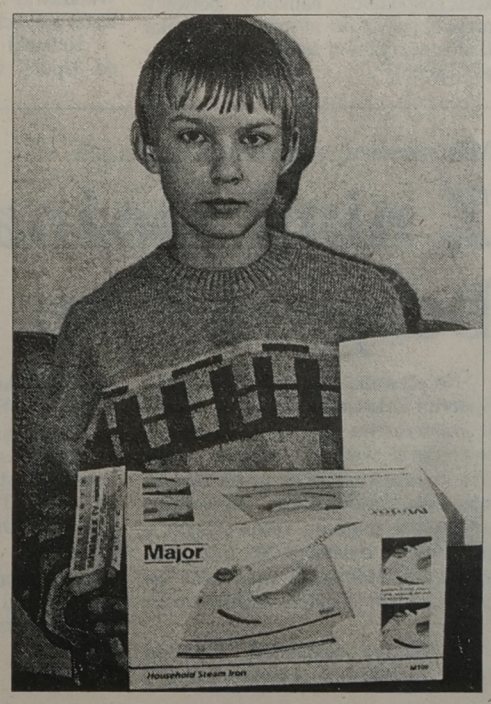

jk

Ostatni akord XVI Igrzysk Szkół Rolniczych

Obfity plon

Przyjemnie jest, kiedy bilans dokonań wypada pomyślnie. W radosnej atmosferze odbyło się wczoraj w Urzędzie Wojewódzkim w Białymstoku spotkanie wicewojewody, Grzegorza Rykowskiego z medalistami XVI Ogólnopolskich Igrzysk Szkół Rolniczych, które odbyły się w czerwcu w Suwałkach.

Duży sukces odnieśli reprezentanci Białostocczyzny. Wygrali w punktacji województw, a wśród szkół triumfował **Zespół Szkół Rolniczych w Dojlidach**. Pierwsze Igrzyska rozegrane zostały w roku 1965 i tak w dwuletnim cyklu trwają do dziś. Tradycyjnie Białystok plasował się w czołówce, a czterokrotnie zwyciężył w punktacji województw.

W tegorocznych igrzyskach szkół rolniczych, zawodniczki i zawodnicy z woj. białostockiego zdobyli 18 złotych. 8 srebnych i 8 brązowych medali. Obfity plon!

Pucharami wojewody uhonorowani zostali: dyrektor ZSR w Dojlidach, Wiesław Joszczyk i Wojewódzkie Zrzeszenie Ludowych Zespołów Sportowych.

Zapytany o receptę na sukcesy dyr. Joszczyk powiedział: „Decydują ludzie, a są to ofiarni szkoleniowcy i zdolna, pełna chęci do sportu młodzież. Doskonały klimat stworzyła Rada Pedagogiczna. Jeżeli istnieje potrzeba, bo sportowcy często wyjeżdżają na zawody i zgrupowania, to mają pomoc w nauce. Baza sportowa jest w miarę wystarczająca, ale najcenniejszym naszym obiektem jest piękny park.

Ponad 150 dziewcząt i chłopców objętych jest zajęciami pozalekcyjnymi. Prawie setkę tworzą sportowcy. Dobrowolnie wolny swój czas przeznaczyli na pożyteczną działalność. Szkoła ma ofiarnych sponsorów – Zakłady Szklarniowe 27 Lipca, Browar Dojlidy i Przemysł Mięsny Białystok.

Nie byłoby dzisiejszych sukcesów bez szkoleniowców – entuzjastów. Większość z nich niegdyś startowała w igrzyskach szkół rolniczych, zdobywała medale, jest wzorcem dla tych, którzy teraz walczą na boiskach. Podkreślono też, co jest bardzo ważne, że sportowcy obok sukcesów charakteryzują się wysokim poziomem nauczania i wychowania.

Na zakończenie spotkania wicewojewoda, Grzegorz Rykowski powiedział: „Jest to promocja Ziemi Białostockiej. Odkłamali stereotyp, iż jesteśmy tak zwaną Polską „B". Każdy sukces, gospodarczy, naukowy, sportowy przyczynia się do nowego wizerunku Białostocczyzny. I za to wam serdecznie dziękuję".



Wicewojewoda Grzegorz Rykowski (z lewej) wręcza okazjonalny puchar dyr. ZSR w Dojlidach, Wiesławowi Joszczykowi.

Do czołówki szkół rolniczych na Białostocczyźnie i to nie tylko w sporcie, ale też w olimpiadach wiedzy należą: **Zespół Szkół Rolniczych w Białymstoku, Zespół Szkół Mechanizacji Rolnictwa w Supraślu, Zespół Szkół Wodnych Melioracji w Białymstoku, Zespół Szkół Rolniczych w Rudce i Zespół Szkół Rolniczych w Różanymstoku.**

(j.t.)

Fot. Iza Wysocki

Mistrzostwa świata w judo

Roszkowska walczy o Atlantę

15 judoków znalazło się w reprezentacji Polski na mistrzostwa świata w judo, które 28 bm. rozpoczynają się w Makuhari (Japonia).

Są to (kobiety) – waga 48 kg: **Małgorzata Roszkowska (Hetman Białystok)**, 52 kg: Ewa Krause (Gwardia Koszalin), 56 kg: Anita Kubica (AZS Wrocław), 61 kg: Aneta Arak (Yawara Warszawa), 66 kg: Aneta Szczepańska (WTJ Włocławek), 72 kg: Beata Walczak (Zryw Łowicz), ponad 72 kg i open: Beata Maksymow (Koka Jastrzębie) i Marta Kołodziejczyk (OSiR Targówek Warszawa).

Mężczyźni: waga 60 kg: Piotr Kamrowski (PKS Katowice), Jarosław Lewak (Gwardia Warszawa), 71 kg: Rafał Kozielewski (Śląsk Wrocław), 78 kg: Bronisław Wołkowicz (AZS Gliwice), 86 kg: Artur Kejza (Polonia Rybnik), 95 kg: Paweł Nastula (AZS Warszawa) i ponad 95 kg oraz open: Rafał Kubacki (Śląsk Wrocław).

Kubacki i Maksymow wyjeżdżają do Japonii bronić tytułów mistrzów świata w kategorii open. Oboje zdobyli złote medale MŚ w 1993 r. w Hamilton (Kanada).

Start naszych judoków w Makuhari jest ważny nie tylko ze względu na rywalizację o medale MŚ–95. Istotny także z racji, że właśnie w Makuhari odbędzie się pierwsza eliminacja do Igrzysk Olimpijskich w Atlancie. Prawo startu na olimpiadę – Atlanta '96 zdobędzie po 8 zawodników z każdej kategorii wagowej. Obecnie reprezentanci przebywają na zgrupowaniach w Zakopanem i Spale. Wraz z kadrą do Makuhari wyjeżdża (21 września) drugi trener narodowej ekipy kobiet, a klubowy Małgorzaty Roszkowskiej – **Jarosław Mroczko.**

(PAP)

Zmarł Ernest Pohl

12 września po ciężkiej chorobie w wieku 63 lat zmarł w Niemczech najlepszy strzelec w historii polskiej ligi – Ernest Pohl. W meczach ekstraklasy piłkarskiej zdobył 186 goli, a w 49 występach w reprezentacji Polski 40 razy pokonał bramkarza rywali.

Urodził się 3 listopada 1932 roku w Zabrzu. Rozpoczynał swą karierę piłkarską w Slavii Ruda Śląska, a później reprezentował barwy Legii Warszawa i Górnika Zabrze, wielokrotnie zdobywając z tymi zespołami tytuły mistrza Polski. Trzykrotnie – w latach 1954, 59 i 61 – Pohl został „królem" ligowych strzelców. W 1964 roku był laureatem „Złotych Butów" redakcji katowickiego „Sportu". Zasłużony mistrz sportu, olimpijczyk (1960).

Po zakończeniu w 1967 roku występów na boisku, Ernest Pohl szkolił młodzież w Górniku, a następnie w latach największej świetności zabrzańskiego klubu był asystentem węgierskiego trenera Gezy Kaloscaia. Ostatnie lata życia spędził w Niemczech, mieszkając w małej miejscowości Hausach koło Freiburga.

(PAP)

II mistrzostwa na wrotkach

Atrakcyjny występ Roller Derby

Jazda szybka na wrotkach zdobywa świat. Na drugiej półkuli i w Europie jeżdżą wszyscy, i to nie tylko młodzi.

Również w Polsce dyscyplina ta zdobywa sympatyków i rangę. Rozgrywane są już mistrzostwa kraju, miast, a nawet dzielnic. W dniu 23 bm., na lotnisku Białostockiego Aeroklubu odbędą się II otwarte mistrzostwa Białegostoku w jeździe szybkiej na wrotkach.

Organizatorami są: Juvenia Białystok i „Gazeta Współczesna". Atrakcją imprezy będzie występ zespołu ekwilibrystów i kaskaderów ROLLER DERBY, który zademonstruje pokaz jazdy na rolkach. Szczególnie efektowne w ich wykonaniu będą skoki. Pokazy sponsoruje sklep rowerów górskich i sprzętu wrotkarskiego J.B. – Jerzego Bakunowicza.

Zawody rozegrane zostaną w kategoriach wiekowych: klasy IV szkół podstawowych i młodsi; klasy V i VI; VII i VIII oraz bieg otwarty kobiet i mężczyzn.

Zgłoszenia przyjmuje **MKS Juvenia Białystok, ul. Lipowa 24, tel. 515–664**. Młodzi zawodnicy muszą okazać pozwolenie na start od rodziców lub zaświadczenie lekarskie o dobrym stanie zdrowia. Każdy z uczestników musi obowiązkowo posiadać kask.

(j.t.)

Zagraj w szachy

Sekcja szachowa Młodzieżowego Domu Kultury w Białymstoku ogłasza nabór najmłodszych adeptów królewskiej gry w wieku 7–12 lat.

Zapisy przyjmowane są w poniedziałki, środy i piątki w godzinach 16–18 w MDK przy ul. Warszawskiej 79A, tel. 327 949.

Zajęcia prowadzi instruktor Kamila Klimaszewska. W programie m.in. nauka gry w szachy, symultany, szkolenie przy pomocy komputera szachowego, udział w turniejach itp.

Zapisy przyjmowane będą do końca września.

(mark)

W Suwałkach

Startują giermkowie „królowej sportu"

W sobotę, 16 bm. na stadionie suwalskiego OSiR odbędą się mistrzostwa lekkoatletyczne makroregionu mazursko – warszawskiego w lekkiej atletyce młodzików.

Będzie to rewia przyszłości z siedmiu województw.

Początek o godz. 11.

(j.t.)

Mistrzostwa ratowników wodnych

Z nimi można być bezpiecznym

Na pływalni Miejskiego Ośrodka Sportu i Rekreacji odbyły się otwarte mistrzostwa Białegostoku w ratownictwie wodnym. Celem zawodów było sprawdzenie poziomu wyszkolenia ratowników. Zawodnicy walczyli w trójboju ratowniczym – pływanie na dystansie 200 m z przeszkodami, holowanie manekina na 50 m i pływanie stylem zmiennym na 50 m.

Zwyciężył **Sebastian Humbla** przed **Jarosławem Lewkowiczem** i **Piotrem Andrejczukiem** (wszyscy WOPR MOS Białystok).

W konkurencji zespołowej holowania wygrała sztafeta WOPR MOSiR w składzie: Marcin Milczunas, Jakub Żakowski i Tomasz Lach przed WOPR MOS i WOPR z Klubu Miłośników Pływania.

Organizatorem imprezy był Zarząd Wojewódzki WOPR przy współpracy MOSiR oraz Klubu Miłośników Pływania.

(j.t.)

Na kortach Stanleya

Zwycięstwa Rzewuskiej i Kalinowskiego

W minioną niedzielę, 10.09 na kortach Ośrodka Tenisowego Stanley rozegrane zostały mistrzostwa Białegostoku do lat 14 w tenisie ziemnym.

Wśród dziewcząt zwyciężyła **Barbara Rzewuska**, która w finałowym spotkaniu pokonała **Agnieszkę Wawrzyniak 6:3, 6:1**.

Drogę do finału zwyciężczyni miała jednak trudną. W półfinale zaciętą walkę musiała stoczyć z **Anną Kręcisz,** w której wygrała 7:6, 4:6, 7:6.

W turnieju chłopców, pod nieobecność faworytów Piotra Dzikiewicza i Krzysztofa Kondeja, którzy startowali w zawodach seniorów rozgrywanych na kortach w Zwierzyńcu, triumfował **Paweł Kalinowski.**

W finale wygrał on z **Maciejem Wysockim 4:6, 6:4, 6:1**.

Wyniki turnieju chłopców:

Ćwierćfinał: Maciej Wysocki – Michał Adamowicz 6:1, 6:3; Jakub Rogowski – Tomasz Dąbrowski 6:2, 6:2; Jakub Szarmach – Piotr Dzienis 6:4, 6:3; Paweł Kalinowski – Michał Dopierała 6:0, 6:4.

Półfinał: M. Wysocki – J. Rogowski 6:3, 6:3; P. Kalinowski – J. Szarmach 5:7, 6:2, 6:4.

W zawodach pocieszenia dla chłopców, którzy odpadli w I rundzie turnieju, zwyciężył **Tomasz Konończuk** pokonując Błażeja Okułę i Kamila Rucińskiego.

Do finałowego turnieju Masters, który odbędzie się 8 października zakwalifikowało się sześciu chłopców z najwyższą punktacją po czterech turniejach i cztery najlepsze dziewczęta.

Są nimi: **Barbara Rzewuska – 80 pkt, Agnieszka Wawrzyniak – 72, Katarzyna Poznańska – 17, Anna Kręcisz – 14 oraz Maciej Wysocki – 128 pkt, Paweł Kalinowski – 120, Krzysztof Kondej – 80, Jakub Szarmach – 62, Tomasz Dąbrowski – 44, Jakub Rogowski – 36.**

Rezerwowymi są: Anna Dziemianowicz i Karol Łazuk, Tomasz Konończuk oraz Michał Dopierała.

W najbliższy weekend (16–17 bm.) na kortach Stanleya przy ul. Niedźwiedziej 56A odbędą się mistrzostwa Białegostoku w tenisie ziemnym do lat 18. Awizowany jest przyjazd tenisistów z Białorusi.

Zapisy do turnieju do godz. 9 w sobotę, 16 bm. lub telefonicznie 43 47 43. Losowanie odbędzie się o godz. 9.30.

Natomiast w dniu 24 września na kortach Stanleya rozegrane zostaną zawody seniorów powyżej 30 lat (godz. 9.00) oraz turniej dzieci do lat 8 i 10 (godz. 12).

(mark)

Puchar UEFA

Zabawa na San Siro

Zagłębie Lubin przegrało w Mediolanie z AC Milan 0:4 (0:1). Bramki: Dejan Savicevic (11), Stefan Machaj (46–samobójcza), George Weah (66), Zvonimir Boban (71). Żółte kartki: Jarosław Krzyżanowski, Piotr Przerywacz (obaj Zagłębie). Widzów 8 tys.

AC Milan: Ielpo – Panucci, Baresi, Maldini, Galli – Albertini (78 Ambrosini), Donadoni, Boban – Weah (67 R. Baggio), Simone, Savicevic (76 Di Canio)

Zagłębie: Dreszer – Machaj, Rogowskoj, Kałuźny, Nalepka – Krzyżanowski (86 Hebda), Najewski (69 Jasiński), Górski, Przerywacz – Majak, Szczypkowski (88 Szeliga).

Widzów 10 tys.

Włosi wygrali zasłużenie prezentując zaledwie cząstkę swych umiejętności. Mecz przypominał zabawę w kotka i myszkę. Milan grał na całkowitym luzie, Zagłębie na miarę swoich aktualnych możliwości. Podopieczni trenera Fabbio Capello odbyli po prostu we wtorek trening.

❁

Podajemy wyniki wtorkowych spotkań pucharu UEFA:

Spartak Władykawkaz – FC Liverpool 1:2 (1:1), Slovan Bratysława – 1. FC Kaiserslautern 2:1 (1:0), Czornomorec Odessa – Widzew Łódź 1:0 (0:0). Rotor Wołgograd – Manchester United 0:0, Lewski Sofia – Eendracht Aalst 1:2 (0:0), Viking Stavanger – AJ Auxerre 1:1 (0:1), Zimbru Kiszyniów – RAF Ryga 1:0 (1:0), MyPa Anjalankoski – PSV Eindhoven 1:1 (1:0), SC Freiburg – Slavia Praga 1:2 (0:1), Hapoel Beer Sheva – FC Barcelona 0:7 (0:2), Fenerbahce Stambuł – Betis Sewilla 1:2 (0:1), Malmoe FF – Nottingham Forest 2:1 (0:1), Broendby Kopenhaga – Lillestroem BK 3:0 (1:0), Olympiakos Pireus – Branik Maribor 2:0 (0:0), Bayern Monachium – Lokomotiw Moskwa 0:1 (0:0), Sparta Praga – Silkeborg 0:1 (0:1), Austria Wiedeń – Dynamo Mińsk 1:2 (0:2), Neuchatel Xamax – AS Roma 1:1 (1:1), Lazio Rzym – Omonia Nikozja 5:0 (2:0), SC Lierse – Benfica Lizbona 1:3 (1:1), Raith Rovers – IA Akranes 3:1 (1:1), Roda JC Kerkrade – Olimpia Lublana 5:0 (4:0), Racing Strasbourg – Ujpest TE Budapeszt 3:0 (1:0), FC Lugano – Inter Mediolan 1:1 (0:1), AC Milan – Zagłębie Lubin 4:0 (1:0), AS Monaco – Leeds United 0:3 (0:1), Vitoria Guimaraes – Standard Liege 3:1 (1:1), FC Sevilla – Botew Płowdiw 2:0 (2:0),

(opr. mag)

Fot. PAP/CAF-EPA



Liga piłkarskich weteranów

Szanujmy oldbojów

W miniony poniedziałek piłkarze weterani rozegrali drugą kolejkę spotkań w swojej lidze. Do nieprzyjemnego incydentu doszło w Suwałkach, gdzie miejscowi oldboje podejmowali zespół Grajewa.

Na boisku padł remis, ale tak naprawdę to piłkarze przegrali z gospodarzem obiektu, który nie wpuścił ich na główną płytę. Zawodnicy zmagali się na bocznym boisku. Jego nawierzchnia jest bardzo nierówna i o wiele gorsza od płyty głównej.

Zaprawieni w bojach weterani walczyli dzielnie, ale trzech w wyniku niedoskonałości boiska odniosło kontuzje i ze skręconymi nogami opuściło plac gry. Panowie! Szanujmy oldbojów.

Grupa „Północna"

Gołdap – Giżycko 2:1 (2:0). Twarowski, Kowalczyk – dla Gołdapi; Łapiński – dla Giżycka. Wyróżnieni zawodnicy: Lech Kowalczyk (Gołdap), Marek Łapiński (Giżycko). W rzutach karnych 3:4.

Wigry Suwałki – Grajewo 1:1 (1:0). Bramki strzelili: Połubowski – dla Suwałk; Andruszkiewicz – dla Grajewa. Wyróżnieni zawodnicy: Sawicki (Suwałki), Stawarz (Grajewo). W rzutach karnych 3:5.

1. Gołdap	2	4	4:3
2. Wigry	2	2	3:3
3. Ełk	1	1	1:1
Grajewo	1	1	1:1
5. Giżycko	2	1	3:4

Grupa „Południowa"

Sokółka – Białystok 0:1. Bramka: Predko. Wyróżnieni zawodnicy: Kozioł (Sokółka), Predko (Białystok).

ZNTK Łapy – Zambrów 3:2. Bramki strzelili: Michalski – 2, Niwiński – 1 dla Łap; Kuczałek – 2 dla Zambrowa.

Bielsk Podlaski – Białystok 2:1 (1:0). Bramki: Sacharczuk – 2 dla Bielska Podlaskiego; Grochowski dla Białegostoku. Wyróżnieni zawodnicy: Sacharczuk (Białystok), Kazberuk (Białystok). Rzuty karne 2:2.

PEPEES Łomża – Sokółka 1:0 (0:0). Bramka: Arnista. Wyróżnieni zawodnicy: Hapunik (Łomża), Wysocki (Sokółka). Rzuty karne 4:4.

1. Łapy	2	6	5:3
2. Bielsk Podlaski	2	6	3:1
3. Łomża	2	3	2:2
Białystok	2	3	2:2
5. Zambrów	2	0	2:4
6. Sokółka	0	2	

(mag)

Co w lekkoatletycznej trawie piszczy

Ostatnio rozegrany został w Łodzi drużynowy puchar PZLA w kat. juniorów młodszych. Startowały reprezentacje wszystkich makroregionów (po 1 zawodniku w konkurencji). Zwycięstwo odnieśli młodzi lekkoatleci Śląska – 167 pkt. przed uznawanym za faworyta makroregionem mazursko-warszawskim – 158 pkt., o którego porażce zadecydowała absencja wyznaczonych do startu młociarzy (z Warszawy).

Barw naszego makroregionu bronili także zawodnicy białostoccy, z których zwycięstwo odniósł złoty medalista Ogólnopolskiej Olimpiady Młodzieży na 400 m **Robert Kraszewski (Podlasie)** z czasem 50.06 sek., a **Aneta Bartoszuk (Juvenia)** zajmując 3. miejsce w skoku wzwyż rezultatem 1.62 m ustanowiła rekord życiowy. Ponadto drugie miejsca zajęli: Piotr Berestiuk (Juvenia) w biegu na 100 m – 11.17 sek. oraz Adam Wojtecki (Podlasie) w rzucie dyskiem – 49.18 m, natomiast Piotr Siwek (Juvenia) był piąty w pchnięciu kulą – 13.05 m.

❁

Zaledwie przed kilkoma dniami zakończył się w Suwałkach trójmecz lekkoatletyczny młodzieżowych reprezentacji Białorusi, Ukrainy i Polski, a już w najbliższą sobotę (16 września br.) o godz. 11 na stadionie MOSiR przy ul. Wojska Polskiego odbędzie się kolejna impreza. Tym razem o tytuły mistrzowskie makroregionu mazursko-warszawskiego walczyć będą młodzicy. Reprezentacja woj. białostockiego będzie reprezentowana przez 40-osobową ekipę, z której przynajmniej kilku młodzików może liczyć na zwycięstwa.

(ZD)

Kolejny triumf Tomka Kondeja

Jak przystało na numer jeden

Na kortach Warsowii w Warszawie, w dniach 9–11 września, 37 reprezentantów czołowych klubów tenisowych Polski spotkało się na ogólnopolskim turnieju do lat 10 (krasnali).

W imprezie tej startował jedyny białostoczanin, Tomasz Kondej – uczeń Niepublicznej Szkoły Podstawowej nr 5.

Tomek był rozstawiony z numerem 1 i jak przystało na najlepszego tenisistę turnieju wygrał zawody.

W dwóch pierwszych rundach Kondej pokonał bardzo łatwo Pawła Szatrańskiego (Warszawa) 6:0, 6:0 oraz Tomasza Modro (Łódź) 6:0, 6:1.

W ćwierćfinale białostoczanin trafił na Bartosza Parzyńskiego (Bytom). W spotkaniu tym dały o sobie znać trzytygodniowe zaległości treningowe Tomka, spowodowane kontuzją ręki. Przeciwnik Kondeja rozstawiony z numerem 8, po silnych piłkach topspinowych z backhandu i forhandu, wygrał pierwszego seta 6:3 i prowadził w drugim już 4:1.

W tym momencie górę wzięła rutyna Tomka, który wybił przeciwnika z uderzenia grając loby i skróty.

Tomek wygrał z kolei 11 gemów. Ostateczny wynik spotkania 3:6, 6:4, 6:1.

W półfinale nasz tenisista pokonał Igora Grabowskiego (Grodzisk) 6:2, 6:0.

Finał to kolejny dreszczowiec. Kondej przegrywał już z zawodnikiem Legii Warszawa, Jakubem Redą 2:6, 1:2. Zdołał jednak przełamać kryzys i ostatecznie wygrał 2:6, 6:3, 6:2.

Zwycięstwo na kortach Warsowii było już piątym triumfem w turnieju OTK Tomasza Kondeja.

(mark)

Kryteria o Memoriał St. Kirpszy

Na ulicach Sokółki i Białegostoku odbędą się 2 kryteria kolarskie o Memoriał im. Stanisława Kirpszy. W dniu 16 września (sobota) o godz. 12 nastąpi start zlokalizowany na ul. Piłsudskiego w Sokółce obok Urzędu Rejonowego do kryterium na obwodzie zamkniętym (Piłsudskiego – Polna – Mickiewicza – Piłsudskiego).

Nazajutrz (niedziela) kolarze przeniosą się do Białegostoku, gdzie na tradycyjnej trasie na Białostoczku (Radzymińska – Sitarska – Kozłowa – Białostoczek – Radzymińska) odbędzie się drugi wyścig. Start (godz. 12.30) i meta na ul. Radzymińskiej przy Szkole Podstawowej Nr 26.

Wyścigi z udziałem zawodników białostockich, zaproszonych z Polski i Grodna odbędą się w kategoriach żaków, młodzików, juniorów młodszych i juniorów.

(ZD)

Podpatrzone – zasłyszane

Zalecenia piłkarskiej centrali są zasadne. Na każdym meczu powinna być obecna służba medyczna. Aby to w pełni udokumentować, sędziowie proszą o postawienie na protokole sędziowskim odpowiedniej pieczątki. Może być nawet znachora.

„Medycy" na meczach niższych klas rozgrywkowych w swej sanitarnej torbie posiadają tylko pieczątkę. Tradycyjne piłkarskie lekarstwo „zamrażacz" jest natomiast w posiadaniu trenera lub prezesa. Gdy dodamy do tego fakt, że karetka pogotowia pojawia się na stadionach „od wielkiego dzwonu" z opieką medyczną jest w dalszym ciągu nie najlepiej.

❁

O zdrowiu raz jeszcze. Sędziowie „deszczowego" meczu Skra Czarna Białostocka – Warmia Grajewo (3 bm.) tak obawiali się o zdrowie zawodników, że zaproponowali jego przełożenie na inny termin. Doceniając humanitarną postawę sędziów, informujemy, że ci sami panowie dopuścili do rozegrania spotkań przez trampkarzy i juniorów. Senior mniej odporny na deszcz?

❁

Słowo „teczka" na trwale zapisało się w naszym życiu politycznym. Dlaczego gości na łamach sportowych? Odpowiedź jest prosta. Zablokowane konta niektórych klubów zmusiły prezesów do umieszczenia klubowej dokumentacji, w tym finansowej, we własnej teczce. Mają one swoiste nazwy „od czarnej do nadziei". Z informacji jakie do nas docierają – takie teczki posiada w regionie 5 prezesów.

(SAR)

Uwaga myśliwi!!!

Wszystkich studentów, absolwentów wyższych uczelni i pracowników naukowych Zarząd Wojewódzki PZŁ zaprasza na **X Akademickie Mistrzostwa Polski** w strzelaniu śrutowym. Zawody odbędą się 7.10.1995 r. na strzelnicy PZŁ w Białymstoku. Zbiórka o godz. 9.00 przy Zarządzie Wojewódzkim PZŁ, ul. Jurowiecka 33. Zgłoszenia należy nadsyłać do 20 września pod adresem: Zarząd Wojewódzki PZŁ, ul. Jurowiecka 33, 15-101 Białystok. Zawody odbędą się w dwóch kategoriach: studentów i absolwentów.

(arka)

LOTTO

Duży lotek
2,16,18,23,32,40
Express lotek
11,18,19,30,35

GAZETA współczesna

– dziennik regionalny. Redaguje zespół. WYDAJE: „Kresy" BO, sp. z o.o., prezes Zbigniew Fabjańczuk, wiceprezes, redaktor naczelny – Jerzy Kostrzewski, tel. 420-935. Adres: Białystok, ul. Suraska 1, skr. poczt. 193, teleks 85-21-06, fax 423-245, SEKRETARIAT REDAKCJI – tel. 422-377, modem 421-508, STUDIO KOMPUTEROWE – tel. 422-623, DZIAŁ MIEJSKI – tel. 421-118, 423-240, 423-241, 422-377, DZIAŁ SPOŁECZNO-GOSPODARCZY – tel. 425-366, DZIAŁ SPORTOWY – tel. 422-317, BIURO MARKETINGU – tel. 423-242 i 423-244, BIURO REKLAM I OGŁOSZEŃ – tel./fax 425-116, Kierownik - tel. 420-521. ODDZIAŁY: Giżycko, ul. Pocztowa 3, tel./fax 52-80, Łomża, Aleja Legionów 7, tel./fax 16-56-97. Suwałki, ul. Kościuszki 32, tel. 66-30-00, fax 66-57-26. DRUK: Białostockie Zakłady Graficzne. Konto: 340409-808-136 w PBG SA oddział w Białymstoku. Za treść ogłoszeń redakcja nie odpowiada. Materiałów nie zamówionych redakcja nie zwraca, w nadesłanych zastrzega sobie prawo dokonywania skrótów i zmiany tytułów.

REDAKTOR WYDANIA
Janusz Dubrawski

KIEROWNIK KOREKTY
Wanda Bochenko

Krutikow kontra Dojlidy?

Sprawa Rodionowa

Jak należało się spodziewać, zamieszczony we wtorkowym numerze „Gazety Współczesnej" felieton pod tytułem „Bez klasy..." spotkał się z odzewem zainteresowanych. Po rozmowie z dyrektorami klubu Dojlidy – Instal obraz sprawy „Krutikow" stał się pełniejszy.

– Uważam, że wobec Aleksandra Krutikowa, byliśmy lojalni – mówi dyrektor klubu Mirosław Wojtkowski. – **Umowę z nim podpisaliśmy na okres pracy w II lidze. W tym czasie spełniliśmy jego wszystkie wymagania. Sprowadziliśmy zawodników jakich sobie życzył. Tolerowaliśmy to, że tak dobry gracz jak Sinielnikow nie gra w pierwszym zespole. Trener skompletował team. Niespodziewanie pojawiła się szansa gry o pierwszą ligę.**



– Zespół awansował – wtrąca Zdzisław Janowicz, drugi z dyrektorów klubu – **ale w zgodnej opinii obserwatorów zaprezentował się słabo. Kilka dni później miał się odbyć pierwszy mecz w ekstraklasie. Niemal natychmiast nasza kadra potrzebowała wzmocnień. Krutikow mówił nam, że nie widział w składzie czarnoskórych Amerykanów. Pozostawała sprawa Sinielnikowa, gdzie trener i zawodnik byli w konflikcie. Naszym zdaniem Sinielnikow to klasowy zawodnik na pierwszoligowym poziomie. Jego gra to atut zespołu. Poza tym nie jestem przekonany do trenerskiej szkoły, jaką prezentuje białoruski szkoleniowiec. Doszliśmy do wniosku, iż trener Krutikow i jego koncepcje nie gwarantują nam pozostania w ekstraklasie. Stąd też postanowiliśmy się rozstać. Jednocześnie chcę powiedzieć, że były trener otrzyma należną mu premię za awans do końca września, tak jak zawodnicy.**

Po tym fakcie zaczęły nadchodzić dokumenty nadesłane faxem z Mińska. Oto w dniu 6 września w PZKosz pojawił się dokument podpisany przez B. Wasilewskiego – sekretarza generalnego Białoruskiego ZKosz – że nie zostały wypełnione warunki umowy, które powinny być załatwione do 30 sierpnia 1995 roku, w sprawie transferu Aleksandra Rodionowa z RTI Mińsk do klubu Dojlidy – Instal Białystok. W drugim punkcie sekretarz Wasilewski informuje, iż RTI ma prawa do zawodnika Rodionowa do 1.08.1996. Treść tego pisma zaprzecza innemu dokumentowi z dnia 28 lipca. Mowa w nim o tym, iż federacja Białorusi zezwala na grę w białostockim klubie Aleksandra Rodionowa. W dokumencie podano też, że koszykarz Rodionow nie posiada aktualnie kontraktu z żadnym klubem. Pod tym podpisał się prezydent Federacji Koszykówki Białorusi A. Bondar.

Zapewne na podstawie tego ostatniego dokumentu gracza zatwierdzono do naszej drużyny. Rodionow wystąpił w barażowym turnieju w Ostrowiu Wielkopolskim. Tam zespół Dojlidy – Instal wywalczył awans do ekstraklasy. W dniu 4 września Aleksander Krutikow przestał być trenerem białostockiej ekipy.

W dniu 6 września na ręce Lesława Papieża, kolejnego dyrektora klubu, wpłynęło pismo z RTI Mińsk o następującej treści: „Zwróciliśmy się do PZKosz o wyjaśnienie sprawy między naszymi klubami, która miała być załatwiona (rozliczenia finansowe – przyp. red.) do 30 sierpnia 1995 roku oraz zgodności z prawem występu Rodionowa w turnieju barażowym o wejście do I ligi. Jesteśmy gotowi przedstawić dokumenty, z których wynika, iż Rodionow jest związany z klubem RTI do 1.08.96."

Natomiast w dniu 11 września identyczne pismo z RTI Mińsk dostały Polonia Warszawa, Unia Tarnów – barażowi rywale białostoczan oraz Dojlidy Białystok i PZKosz. Zawarto w nim następującą treść: „Informujemy o naruszeniu prawa obowiązującego przy przejściu zawodnika z klubu do klubu. Posiadamy dokumenty świadczące o tym, że Rodionow jest naszym zawodnikiem do 1.08.96. Ponadto na nasze pisma wzywające do rozmów w tej sprawie nie otrzymaliśmy odpowiedzi.

W klubie posiadają dwa dokumenty świadczące o tym, że Rodionow jest zawodnikiem Dojlid – Instalu. Pierwszy jest to kwit z kasy białoruskiej federacji, gdzie uregulowano należność (przez Krutikowa) za zawodnika w wysokości 500 dolarów w dniu 3 sierpnia 95. Drugi – lista zgłoszeń do PZKosz zatwierdzona przez Alojzego Chmiela w dniu 30. 08 br. Na liście tej figuruje Aleksander Rodionow.

Dokumenty nadesłane z Białorusi są nieścisłe. Raz w nich mówi się, iż Rodionow nie jest w żadnym klubie, drugi raz, że jest koszykarzem RTI – twierdzą dyrektorzy. Naszym zdaniem – mówią – za tymi manipulacjami stoi były trener klubu Aleksander Krutikow. Człowiek po prostu nie umie przegrać. Stąd też po takich faktach, trudno było nam zorganizować mu uroczyste pożegnanie. Przecież te pisma uderzają w klub. Gdyby unieważniono barażowy turniej, znów gralibyśmy w II lidze.

MAREK GĄSIORowski
Fot. M. Kość

Bug Wyszków – Jagiellonia 4:1 (3:1)

Panie, Wyszków gra!

Kiedy wczoraj, 13 bm., co kwadrans łączyliśmy się telefonicznie ze stadionem Bugu, słyszeliśmy w słuchawce rozradowany głos mężczyzny: „Panie, Wyszków gra! Wygrywa już 2:0... 3:1".

Jagiellonia przegrała w III rundzie piłkarskiego Pucharu Polski z trzecioligowym Bugiem Wyszków 1:4 (1:3). Bramki zdobyli: dla **Bugu** – Sylwester Bakuła – 2 (1, 14), Jarosław Piątek – 2 (42, 62); dla **Jagiellonii** – Zbigniew Szugzda (30).

BUG: Gurlaga – M. Karłowicz, Gawryś, Piątek, Ambramczyk, Różański, Zalewski (od 88. min Krawczyk), Stefański, Gierek, Wasilewski, Bakuła (od 80. min Waluś).

JAGIELLONIA: Kudrycki – Markiewicz, Manelski, Ostrowski, Struczewski, Sobolewski, Ambrożej, Szugzda, Chańko, Petruk (od 56. min Czykier), Tomar (od 46. min D. Bayer).

W grze białostockiej drużyny odczuwalne jest wyraźne załamanie formy. Wyszkowianie byli znacznie szybsi od jagiellończyków. Pomimo dość wyrównanej gry, po błędach, musieli uznać wyższość Bugu. Dwie bramki w wykonaniu Jarosława Piątka padły po stałych fragmentach gry, jedna po dośrodkowaniu z rzutu rożnego, a druga z rzutu wolnego.

Jagiellończycy, w 30. minucie gry, zdobyli kontaktowego gola na 1:2. Po dośrodkowaniu Ryszarda Ostrowskiego celnym uderzeniem popisał się Zbigniew Szugzda. Niestety, był to tylko jeden gol podopiecznych Ryszarda Karalusa we wczorajszym, pucharowym meczu.

Po pucharach czas na ligę. Kolejnym rywalem Jagiellonii na drugoligowym froncie będzie w nadchodzącym weekendzie drużyna Jezioraka Iława. Mecz rozegrany zostanie na wyjeździe.

(mark)

Pogoń Ruda Śląska – Dojlidy-Instal Białystok

Zatrzymać Wardacha

Henryk Wardach były gracz Nobilesu Włocławek, a obecnie beniaminka ligi Pogoni Ruda Śląska, był najlepszym graczem swego zespołu w pojedynku z zespołem 10,5 Basket Club Poznań.

Zawodnik Pogoni w wygranym spotkaniu swojej drużyny 98:94 zdobył aż 32 punkty, zanotował po 5 zbiórek na własnej i rywali tablicy.

A właśnie on i jego koledzy z drużyny Pogoni Ruda Śląska będą najbliższymi przeciwnikami koszykarzy Dojlid-Instalu w I lidze.

Białostoczanie powoli zgrywają się ze sobą. W pełnym składzie odbyli już sześć treningów. Gdy odwiedziliśmy zespół na wczorajszym przedpołudniowym treningu, zawodnicy ćwiczyli grę jeden na jeden. **Tyrone Thomas** miał za przeciwnika **Dariusza Barszczyka**, a **Deryl Reed Marcina Krajewskiego.**

Trener **Adam Wyszczelski** poproszony o przedmeczową opinię powiedział „Gazecie Współczesnej": „Będziemy dysponować kasetą wideo z ostatniego spotkania Pogoni z 10,5 BC Poznań. Razem z Mirosławem Noculakiem spotkamy się i przedyskutujemy meczową taktykę. Koszykarze mogli już zapoznać się z grą czarnoskórych Amerykanów. W grze drużyny i składzie nic się nie zmieni. Nastąpią tylko pewne modyfikacje. Z treningu na trening następuje lepsze zrozumienie się koszykarzy, co powinno już wkrótce procentować".

W drużynie rywali, oprócz **Henryka Wardacha,** pierwszoligowe obycie ma jedynie **Mirosław Rajkowski (185 cm),** pozyskany z Zastalu Zielona Góra. W składzie Pogoni są dwaj Amerykanie: **Angelo Hamilton (192 cm) oraz Fred Burley (201 cm).**

Ponadto w ostatnim meczu z 10,5 BC Poznań zagrali: **Albert Wójciak (188 cm), Wojciech Żurawski (198 cm), Mirosław Frankowski (196 cm), Edward Latka (200 cm), Krzysztof Morawiec (191 cm).**

Mecz Pogoń Ruda Śląska – Dojlidy-Instal Białystok rozegrany zostanie w sobotę, 16 bm. o godz. 16.30 na parkiecie rywala. **(mark)**

Włókniarz Białystok – AZS Van Pur Rzeszów

Na starcie z beniaminkiem

Tydzień po koszykarzach na polskie parkiety wybiegają koszykarki. W najbliższą sobotę, 16 bm., rozpocznie się kolejny sezon w I lidze pań.

Białostockie włókniarki, których cykl przygotowań był wyjątkowo krótki i niepełny, co spowodowane było organizacyjnym kryzysem w klubie, rozpoczną rozgrywki z nadziejami na utrzymanie się w lidze. Niestety, kadra zespołu, po odejściu do Ślęzy Wrocław **Eleny Fiedoriak, Diliary Wieliszajewej,** udaniu się na urlop macierzyński **Anny Giedrojć** i zakończeniu kariery zawodniczej z powodu kontuzji **Doroty Todorczuk**, pozostawia dużo do życzenia.

Inna Rodionowa (pozyskana z Horyzontu Mińsk) i **Anna Kruczenko** (powrót do zespołu) nie zapełnią luki po tych koszykarkach. Trener **Eugeniusz Hałaburda** i jego asystent **Marek Kubiak** mają nie lada kłopot z ułożeniem gry drużyny. Pierwszym przeciwnikiem Włókniarza będzie beniaminek ligi rzeszowski **AZS Van Pur.**

Drużyna z Rzeszowa posiada w nazwie piwnego sponsora VAN PUR. Jednak jest to jedyna firma, która wyciągnęła pomocną dłoń akademiczkom. Miejscowi radni ograniczyli się tylko do kwiatów z okazji awansu do I ligi i 11 milionów starych złotych na miesiąc.

Już na starcie ligi wydaje się, iż AZS VAN PUR Rzeszów będzie miał ogromne problemy z utrzymaniem się w ekstraklasie. Trener **Marian Marciniec** nie ma więc wesołej miny.

Podstawowymi zawodniczkami drużyny są: **Małgorzata Borys (178 cm), rozgrywająca Elżbieta Kąsek, Anna Piotrowska, skrzydłowa Izabela Kieszkowska (180 cm) i środkowa Jolanta Sadowska (185 cm).**

Również silnym punktem drużyny jest **33-letnia środkowa Nadieżda Frołowa (192 cm)** pozyskana z Glinika Gorlice oraz z Polonii Warszawa **Katarzyna Pędzior-Miłoszewska.**

(mark)

Zachmurzenie małe. Temperatura maksymalna 24-26 °C, minimalna w nocy 11-13 °C. Rano i w nocy lokalne mgły. Wiatr umiarkowany, południowowschodni. Ciśnienie powietrza 997 hPa, spadek.
Imieniny: Bernarda, Cypriana, Roksany.

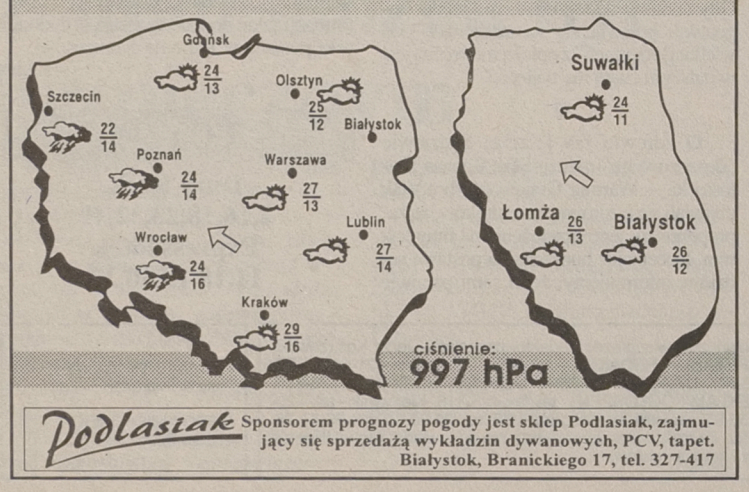

Podlasiak Sponsorem prognozy pogody jest sklep Podlasiak, zajmujący się sprzedażą wykładzin dywanowych, PCV, tapet. Białystok, Branickiego 17, tel. 327-417

Mistrzostwa Europy w siatkówce

Z Czechami o awans

Pierwsze zwycięstwo odniosła w siatkarskich mistrzostwach Europy reprezentacja Polski. We wtorek w Patras nasz zespół pokonał gładko najsłabszą drużynę grupy B – Rumunię 3:0.

Awans do ósemki zapewniły sobie już Holandia, Grecja, Jugosławia i Niemcy z grupy A oraz Włochy i Bułgaria z grupy B. O ewentualnym awansie Polaków do ćwierćfinałów miało zadecydować wczorajsze spotkanie z Czechami, które rozegrane zostało w późnych godzinach wieczornych.

GRUPA A

1. Holandia	4	8	12: 0
2. Grecja	4	7	10: 4
3. Jugosławia	4	7	9: 4
4. Niemcy	4	6	7: 7
5. Łotwa	4	4	1:12
6. Ukraina	4	4	0:12

GRUPA B

1. Włochy	4	8	12: 0
2. Bułgaria	4	7	9: 5
3. Rosja	4	6	9: 7
4. Czechy	4	6	7: 8
5. Polska	**4**	**5**	**4: 9**
6. Rumunia	4	4	0:12