● Gdzie jest list premiera do prezydenta – „Zwolnić listonosza" str. 2.

● Nie każdy miód jest pełnowartościowy – „Fałszowanie sacharozą" str. 3.

● Zuchwała kradzież w sejneńskiej podstawówce – „Ukradli patrona" str. 4.

● Dojlidy produkują nowe gatunki piwa – „To już XXI wiek" str. 5.

● O systemie tanich kredytów mieszkaniowych – „Wątpliwe popieranie" str. 8.

GAZETA
współczesna

Nr indeksu 350133

DZIENNIK REGIONALNY • Białystok, Giżycko, Łomża, Suwałki • Nr 187 (13339) • Środa, 27.09.95 r.

ISSN - 0137-9488 Nakład 27400 egz. Cena 50 gr (5.000 zł)

producent
EVEREST
meble biurowe
BIAŁYSTOK
UL. STAROBOJARSKA 27
TEL. 32-89-96
ŁOMŻA
UL. PIŁSUDSKIEGO 79
TEL. 18-50-49

Biblioteka Publiczna im. L. Dubois w Łomży

Białostocka policja zarekwirowała ponad 1300 nielegalnych kaset magnetofonowych

Piracki biznes kwitnie



Funkcjonariusze z Wydziału do spraw Przestępstw Gospodarczych Komendy Wojewódzkiej oraz VII Komisariatu Policji w Białymstoku przeprowadzili akcję skierowaną przeciwko nielegalnym handlarzom kasetami magnetofonowymi i płytami kompaktowymi. Zatrzymano bazarowego sprzedawcę pirackich nagrań, wykryto też hurtownię „piratów". W sumie zarekwirowano ponad 1300 kaset bez wymaganej licencji oraz około 70 płyt CD, o łącznej wartości 5600 złotych.

Policja rozpoczęła akcję kontrolą na bazarze przy ul. Kawaleryjskiej. Jej wynikiem było zabezpieczenie w miniony piątek 199 pirackich kaset magnetofonowych. Sprzedawał je osiemnastoletni mieszkaniec Białegostoku. Funkcjonariusze przeszukali też jego mieszkanie, gdzie znaleźli kolejnych 79 nielicencjonowanych kaset magnetofonowych. Przedstawiono mu zarzuty z ustawy o prawie autorskim.

Następnie funkcjonariusze przeszukali jedną z białostockich hurtowni kaset magnetofonowych i płyt CD. Pomagli im w tym eksperci z warszawskiej firmy „Polygram". Zakwestionowali oni oryginalność 328 kaset magnetofonowych i 78 płyt kompaktowych znajdujących się w hurtowni. Policjanci znaleźli tam również kilkanaście podrobionych obwolut do kaset z muzycznymi nagraniami. Ujawnili ponadto kilkaset kaset, na które brakowało rachunków.

Podczas piątkowej akcji policja zatrzymała również mężczyznę, który podejrzewany jest o dostawę i rozprowadzanie pirackich nagrań. Warszawscy eksperci zakwestionowali oryginalność ponad 700 kaset magnetofonowych znajdujących się w jego samochodzie. Znaleziono także kwity i rachunki budzące wątpliwości. Zatrzymany mężczyzna jest mieszkańcem woj. łomżyńskiego. Jemu również przedstawiono zarzuty z artykułu 118 §2 ustawy o prawie autorskim. Przestępstwo to jest zagrożone karą pozbawienia wolności do lat trzech.

Zapisy ustawy o prawie autorskim mówią, że ściganie osób rozpowszechniających nagrania pirackie następuje na wniosek poszkodowanego. Z urzędu przestępstwo to jest ścigane tylko w nielicznych przypadkach, m. in. wtedy, gdy dystrybutor z rozpowszechniania „piratów" uczynił sobie stałe źródło dochodu. Ten przepis wykorzystali policjanci.

Na zarekwirowanych kasetach znajdują się głównie „składanki" piosenek zagranicznych wykonawców. Zdziwienie warszawskich ekspertów wzbudził fakt, że tak szybko wśród pirackich nagrań znalazły się utwory młodziutkiej skrzypaczki Vanessy Mae, która wystąpiła podczas tegorocznego festiwalu sopockiego.

Zdaniem policjantów, rozpoznanie „piratów" nie jest trudne: np. na stoiskach kasety tego samego wykonawcy mają dwie ceny. Oryginalna kosztuje drożej, nielicencjonowana taniej. Sukcesem natomiast jest, tak jak w przypadku piątkowej akcji, rozbicie całej siatki dystrybucyjnej.

JOLANTA GADEK

Dlaczego drożeje zimna woda?

Żeby firma nie upadła

Mniej zużywamy, więcej płacimy – narzekają właściciele wodomierzy. Mniej zużywamy, płacimy za siebie – tłumaczą pracownicy wodociągów. Niezrozumienie trwa już od dwóch lat, od kiedy to w naszych mieszkaniach popularne zaczęły stawać się wodomierze.

W ciagu ostatnich dni białostoczanie otrzymują zawiadomienia o wzrostach czynszu i opłat za zimną wodę. Mimo że już od 1 sierpnia wodociągi ogłosiły podwyżkę, wiele osób jest tym zaskoczonych.

– **Dlaczego ta woda wciąż tak drożeje** – zapytała mnie jedna z naszych Czytelniczek. – **Czy to wina zainstalowanych wodomierzy?**

Przez rok zużywamy średnio o 15 proc. mniej wody w stosunku do roku minionego. Sumując, w ciągu ostatnich dwóch lat, to już prawie o jedną trzecią mniej niż w roku 1993. Białostockie wodociągi stają przed problemem: skąd to się bierze, czy wszystkiemu „winne" są wodomierze?

Cena metra sześciennego wody, jaka została ustalona na początku marca br., nie pokrywała kosztów jej wytwarzania.

– Już w październiku ub.r. chcieliśmy wprowadzić podwyżkę z dniem 1 stycznia 1995r. – powiedziała nam Alicja Jadwisiak, wiceprezes do spraw ekonomicznych w wodociągach białostockich. – **Podwyżka jednak nie weszła i do marca wodociągi ponosiły straty. Zwróciliśmy się ponownie do Urzędu Miasta o zgodę na podwyżkę. I od sierpnia metr wody kosztuje dla indywidualnych odbiorców 65 groszy, a nie jak wcześniej 50 gr.**

W pewnym sensie, oszczędzanie wody przyczyniło się do wzrostu jej ceny, bo 80 proc. ceny wody, to tzw. koszty stałe (amortyzacja, płace, zużycie urządzeń, energia, podatki). Jednak na dłuższą metę oszczędzanie opłaca się. Przyczyniamy się w ten sposób do mniejszego wykorzystywania sprzętu w wodociągach np. pomp, które dzięki temu będą pracowały dłużej i wydajniej.

– **Przygotowujemy obecnie ankietę dla spółdzielni** – mówi pani Jadwisiak. – **Chcemy zapoznać się ze stanem opomiarowania mieszkań i wyciągnąć na tej podstawie wnioski, dlaczego maleje zużycie wody.**

Jak nam zapowiedziała pani prezes, obecna cena wody na pewno utrzyma się do końca roku bez podwyżek. A płacenie według wodomierza opłaca się nawet przy podwyżkach.

(BK)

Białostocka Centrala Nasienna kupuje

Drogie ziemniaki

Wbrew wcześniejszym prognozom specjalistów, tegoroczne plony ziemniaka są niewiele większe od ubiegłorocznych. A to oznacza, że ziemniak znów będzie drogi. Nie najlepiej to wróży konsumentom i centralom eksportowym.

W województwie białostockim zbiera się w tym roku z hektara zaledwie o 10 proc. więcej ziemniaków niż w 1994 r. Średni plon szacuje się zaledwie na 175 q z ha. W latach ubiegłych z hektara było nawet po 200 kwintali. Na taki stan złożyły się dwa czynniki. Po pierwsze – ziemniaki w ubiegłym roku były drogie i wielu rolników nie było stać na zakup odpowiedniej ilości sadzeniaków. Obsadzono więc mniejszy areał. Po drugie – w dobrze zapowiadające się plony uderzyła lipcowa susza. Sami rolnicy oceniają, że plony są nie lepsze od ubiegłorocznych.

W Białostockiem wykopki mają się ku końcowi. Producenci zastanawiają się więc nad zbytem ziemniaków. Nie wiadomo bowiem, czy konsumenci zdecydują się na duże zakupy jesienią. Z danych białostockiego Ośrodka Doradztwa Rolniczego wynika, że na targowisku w Bielsku Podlaskim za kwintal ziemniaków jadalnych płaci się 28 – 30 zł, w Knyszynie 20 – 24 zł, w Siemiatyczach 25 – 27 zł, w Sokółce 20 – 30 zł, a w Suchowoli 20 – 25 zł.

Nic konkretnego na temat zakupów ziemniaków na eksport nie może powiedzieć jeszcze białostocki oddział Polcoopu. Wiadomo, że chce tradycyjnie wyeksportować ziemniaki do odbiorców w Armenii, Rosji, Uzbekistanie.

Ciąg dalszy na str. 2.

Pojutrze mija termin składania wniosków o rejestrację kandydatów

Prezydencka kolejka

Państwowa Komisja Wyborcza zarejestrowała wczoraj Aleksandra Kwaśniewskiego i Waldemara Pawlaka jako kandydatów na urząd prezydenta. Wcześniej zarejestrowano Lecha Wałęsę, Janusza Korwina – Mikke i Kazimierza Piotrowicza.

Wczoraj wpłynęły do PKW wnioski o rejestrację Jana Olszewskiego, Jacka Kuronia, Hanny Gronkiewicz – Waltz, Leszka Moczulskiego. Komisja rozpatruje te wnioski.

Gronkiewicz – Waltz powiedziała dziennikarzom, że wniosek w jej sprawie poparło 200 tys. osób. Dodała, że w najbliższy piątek rozpocznie – w Galerii Porczyńskich w Warszawie – oficjalną kampanię wyborczą. Hasłem będzie „Zaopiekujmy się Polską".

Jacek Kuroń, który zebrał 121 tys. podpisów, przedstawi w czwartek swoją deklarację programową i zobowiązania prezydenckie, powiedział szef jego kampanii, Michał Boni.

Lider KPN zgromadził 120 tys. podpisów, a Jan Olszewski – 115 tys.

Jan Pietrzak poinformował wczoraj, że zebrał już 115 tys. podpisów i dziś wystąpi z wnioskiem do PKW o rejestrację swojej kandydatury na urząd prezydenta. Pietrzak poskarżył się, że „bolszewickie świnie" wyłączyły mu telefon w jego sztabie wyborczym.

Ponad 100 tys. podpisów pod swoją kandydaturą zebrał też prywatny przedsiębiorca z Szamotuł, Bogdan Pawłowski. W najbliższym czasie zamierza on przedłożyć je Państwowej Komisji Wyborczej dla zarejestrowania się jako oficjalny kandydat.

Zgodnie z kalendarzem wyborczym, termin składania wniosków o rejestrację kandydatów mija 28 bm.

(PAP, opr. m)

Najniższa płaca w IV kwartale wyższa o 10 zł

Najniższa płaca wynosić będzie w IV kwartale br. 305 zł brutto. Oznacza to, że wzrośnie o 10 zł brutto w stosunku do III kwartału.

Od 1 października nikt w Polsce, za pracę w pełnym wymiarze czasu pracy, nie może łącznie ze wszystkimi składnikami licząc płacę zasadniczą, premie i nagrody, zarobić mniej niż 305 zł. Najniższe wynagrodzenie w Polsce otrzymuje 3 proc. ogółu pracowników.

(PAP)

Wojewódzka Komisja Wyborcza już działa

Sędziowska jedenastka

Państwowa Komisja Wyborcza powołała Wojewódzką Komisję Wyborczą w Białymstoku, która zajmie się przeprowadzeniem w 1995 r. wyboru prezydenta RP.

W skład Wojewódzkiej Komisji Wyborczej w Białymstoku weszło jedenaście osób. Jej przewodniczącą została Wanda Tokarzewska, sędzia Sądu Apelacyjnego w Białymstoku. Zastępcami przewodniczącej są: Weronika Szczukiewicz – Wasiluk, sędzia Sądu Wojewódzkiego i Wojciech Sławomir Szkil, sędzia Sądu Rejonowego, a sekretarzem Maria Żukowska, st. inspektor w Wydziale Organizacyjno – Prawnym Urzędu Wojewódzkiego w Białymstoku. Członkami WKW zostali zaś: Grażyna Modzelewska, Urszula Danuta Płecha i Władysława Prusator – Kałużna, które są sędziami Sądu Wojewódzkiego w Białymstoku oraz Jolanta Fedorowicz, Julita Jadwiga Uryga, Beata Wojtasiak i Marek Wasiluk – sędziowie Sądu Rejonowego w Białymstoku.

Dodajmy, że siedziba komisji mieści się w budynku Urzędu Wojewódzkiego

(RR)

jk

GAZETA współczesna

W DRODZE DO UNII

Premier Józef Oleksy na konferencji prasowej podsumowującej dwudniową wizytę w Polsce Jacquesa Santera wyraził wczoraj nadzieję, że przewodniczący Komisji Europejskiej będzie orędownikiem możliwego skracania czasu negocjacji i oczekiwania na przyjęcie Polski do Unii Europesjkiej.

Premier wyraził też wdzięczność za „osobistą wolę przewodniczącego", by Polska znalazła się w Unii do 2000 r.

ANDREOTTI PRZED SĄDEM

Przed sądem w Palermo rozpoczął się wczoraj proces byłego 7 – krotnego premiera Włoch Giulio Andreottiego. Oskarżony o wieloletnią współpracę z mafią sycylijską Andreotti kategorycznie odrzuca wszystkie zarzuty oskarżenia i utrzymuje, iż jest ofiarą wielkiego międzynarodowego spisku mafii, która chce zemścić się na nim za walkę, jaką z nią prowadził.

Prokuratorzy z Palermo utrzymują, iż są w stanie udowodnić, że Andreotti był rzeczywistym współpracownikiem Cosa Nostra.

PRZED WIZYTĄ PAPIEŻA

W dwóch miastach wschodniego wybrzeża USA, Nowym Jorku i Baltimore, trwają intensywe przygotowania do wizyty papieża Jana Pawła II. Ojciec Święty przybędzie do Stanów Zjednoczonych 4 października.

NIE MA POROZUMIENIA

Uczestnicy nowojorskiej sesji rozmów pokojowych nie osięgnęli porozumienia w sprawie Bośni – ujawnił wysokiej rangi przedstawiciel Departamentu Stanu USA. W rozmowach uczestniczą szefowie dyplomacji Bośni, Chorwacji i Serbii oraz przedstawiciele tzw. grupy kontaktowej ds. Bośni.

(PAP)

Drogie ziemniaki

Cd. ze str. 1.

– W Centrali firmy trwają rozmowy z zagranicznymi kontrahentami. Kłopoty są z wynegocjowaniem ceny. Nasz ziemniak znów jest drogi. Rolnicy każą sobie płacić 19 zł za q – wyjaśnia dyrektor Dworakowski.

W końcu tygodnia będzie wiadomo, jaką cenę Polcoop zaproponuje rolnikom.

Ziemniaki kupuje już Centrala Nasienna w Białymstoku. Rolnicy mogą się zgłaszać do punktów firmy w Białymstoku, Mońkach i pobierać worki. W tych punktach następować też będzie odbiór ziemniaków.

– Kupimy każdą ilość, jaką przywiozą rolnicy – wyjaśnia Lucjan Niewiarowski, dyrektor przedsiębiorstwa.

Centrala płaci za ziemniaki od 20 do 36 zł za q – w zależności od ich jakości i tego, czy są to ziemniaki jadalne, przemysłowe czy sadzeniaki. Towar powędruje do odbiorców krajowych i zagranicznych.

(J.B.)

Premier wysłał list do prezydenta

Zwolnić listonosza

Premier Józef Oleksy powiedział wczoraj w południe dziennikarzom w URM, że wysłał do prezydenta list zawierający prośbę o niewetowanie nowelizacji ustawy o waloryzacji emerytur i rent. Według premiera, „list już dotarł". Rzecznik prasowy prezydenta Marek Karpiński poinformował wieczorem, że do godz. 16.30 list premiera do prezydenta dotyczący tej sprawy nie wpłynął do Kancelarii Prezydenta.

„Wysłałem list, w którym przytoczyłem wszystkie argumenty, prosząc prezydenta o wzięcie ich pod uwagę w imię bezpieczeństwa finansowego budżetu i państwa" – mówił Oleksy. Pytany, kiedy oczekuje odpowiedzi Wałęsy, premier stwierdził, że nie zawsze jest ona potrzebna. „Jak tylko jestem na miejscu, nigdy nie stroniłem od kontaktów z prezydentem, ani publicznie nie określałem żadnych okoliczności, które musiałyby występować przy takim kontakcie" – mówił Oleksy, komentując przytaczane słowa Wałęsy, że chce on porozmawiać z premierem i szuka świadka do tej rozmowy.

Lech Wałęsa powiedział wczoraj dziennikarzom, że na dziś, na 88 proc. nie podpisze ustawy o waloryzacji emerytur i rent w przyszłym roku. Prezydent na pytanie, czy przed podjęciem decyzji zapozna się z argumentami premiera zawartymi w liście, odparł, iż zależy to od tego, co będzie szybciej – jego decyzja, czy list. „Jeżeli szybciej będzie list, to oczywiście przeczytam go" – dodał.

❁

Rzecznik prasowy prezydenta Marek Karpiński w oświadczeniu przekazanym PAP wczoraj wieczorem zarzucił premierowi Józefowi Oleksemu, że chce on uczynić z rewaloryzacji emerytur i rent element kampanii wyborczej. Poinformował, że do godz. 16.30 list premiera do prezydenta dotyczący tej sprawy nie wpłynął do Kancelarii Prezydenta.

W oświadczeniu rzecznika prezydenta przekazanym PAP czytamy m.in.: „Pan premier zwykł powtarzać: „rząd nie kandyduje, rząd pracuje". Teraz robi wszystko, żeby temu zaprzeczyć. Rząd co prawda nie kandyduje, ale kandydują obaj szefowie partii, które ten rząd składają. Pan premier staje się rzecznikiem niektórych kandydatów, zastępując tym samym ich sztaby wyborcze. Z ustawy w sprawie waloryzacji emerytur, właśnie pan premier czyni sprawę polityczną i element kampanii wyborczej (...) Z niecierpliwością oczekuje także (prezydent – przyp. p) na obiecany list pana premiera. Pana prezydenta dziwi co prawda fakt, że pan premier (jak oświadczył dziennikarzom) nie oczekuje odpowiedzi. Niepokoi też, że pismo takie do tej pory (godz. 16.30) nie wpłynęło do Kancelarii Prezydenta. Zdziwienie budzi też, że prócz listu pan premier zamierza wystąpić w telewizji, tak jakby powątpiewał w umiejętność czytania. Wszystko to wskazuje, że pan premier chce uczynić z kwestii rewaloryzacji sprawę kampanii wyborczej."

(PAP, opr. p)

Biuro działa

Po wakacyjnej przerwie wznowiło działalność grajewskie biuro poselskie Krzysztofa Wolframa. Mieści się ono w kinie „Relaks" przy ul. Wojska Polskiego 20. Dyżurują w nim w każdą środę w godz. 16-18 i w każdy piątek w godz. 10-12 członkowie miejscowego koła Unii Wolności.

(SAR)

Krzaklewski: rośnie poparcie dla Wałęsy

Kogo poprze „Solidarność"?

Obradujące wczoraj w Warszawie prezydium KK NSZZ „Solidarność" podjęło decyzję, że skieruje do delegatów na krajowy zjazd i delegatów na walne zebrania regionów ankietę, by dowiedzieć się, jakie są preferencje wyborcze związkowców. Odpowiedzi związkowców zadecydują, czy odbędzie się nadzwyczajny zjazd związku w sprawie wyborów prezydenckich – powiedział Krzaklewski.

Odpowiedzi należy się spodziewać do końca pierwszej dekady października. Jeśli utrzyma się duże rozproszenie, wśród delegatów na zjazd krajowy, postaw wobec kandydatów w wyborach prezydenckich, to nie ma sensu robić nadzwyczajnego zjazdu „S", bo i wtedy żaden z kandydatów nie otrzyma bezwzględnego poparcia – powiedział Krzaklewski.

Prawo związkowe (uchwała ostatniego zjazdu krajowego) mówi, że można poprzeć kogokolwiek, jeśli będzie jeden kandydat obozu solidarnościowo – niepodległościowego. Gdy pojawi się jeden kandydat wyłoniony w wyniku dialogu, „S" zawrze z nim kontrakt polityczny i udzieli poparcia.

Prezydium zwróci się także do zarejestrowanych kandydatów na prezydenta, by po 28 września rozpoczęli dialog, ponieważ uchylanie się od dialogu w celu wyłonienia jednego kandydata z obozu solidarnościowo–niepodległościowego będzie uważane przez „S" za niechęć do tego typu rozwiązań i może oznaczać nieudzielenie poparcia związku dla takiego kandydata. Prezydium zaapeluje także do kandydatów, by odpowiedzieli na wysłane wcześniej do nich ankiety związku. Do tej pory odpowiedzieli na nie Hanna Gronkiewicz–Waltz i Jan Olszewski.

Krzaklewski przypomniał, że ankieta jest wstępem do ewentualnego kontraktu z kandydatami na prezydenta. „W tej ankiecie jest m.in. pytanie o najważniejsze dokumenty programowe związku, takie jak projekt konstytucji, projekt powszechnego uwłaszczenia" – powiedział Krzaklewski.

❁

Przewodniczący NSZZ „Solidarność" powiedział wczoraj w radiowej Trójce, że od kilku tygodni wśród działaczy i członków związku rośnie poparcie dla Lecha Wałęsy. „Wałęsa jest dla członków związku bardziej wyrazisty niż Hanna Gronkiewicz–Waltz, jest im bliższy" – dodał Krzaklewski.

(PAP)

Policjanci „migają" chętnie

Policjanci, którzy ukończyli kurs języka migowego, mają mało okazji do korzystania ze swych umiejętności. W powodzi spraw stosunkowo rzadko zdarzają się głuchonieme ofiary, bądź przestępcy. Sprawne „miganie" wymaga praktyki, inaczej traci się tę umiejętność. Z drugiej strony policja i – jeszcze częściej – prokuratura, korzystają z usług tłumaczy z Polskiego Związku Głuchych.

Natychmiastowe porozumienie się z ofiarą daje większe szanse ujęcia sprawcy. Można wtedy podać rysopis, zarządzić poszukiwania, itp. Natomiast gdy głuchoniemy jest przestępcą, „na gorąco" można z niego wydobyć więcej informacji.

Plan przewidywał, aby w każdym białostockim komisariacie był policjant umiejący „migać". Dlatego uczestnicy kursu, zorganizowanego przez białostocki oddział Polskiego Związku Głuchych rekrutowali się z różnych jednostek policji. Wielu z nich entuzjastycznie uczestniczyło w nim osiągając bardzo dobre wyniki. W rozmowach po zakończeniu kursu deklarowali, że będą starali się wykorzystywać swe umiejętności nie tylko podczas prowadzonych spraw, lecz zawsze, gdy zauważą taką potrzebę, np. na ulicy czy w restauracji. Okazało się jednak, że taki jednorazowy kurs w rzeczywistości niewiele daje. Brak praktyki powoduje zapominanie nabytej umiejętności.

– Według mnie warto, żeby byli policjanci, którzy umieją migać – powiedziała komendant Komisariatu Kolejowego w Białymstoku, podkom. Tamara Pawłowska. **– Co prawda w ostatnim czasie mieliśmy tylko jedną sprawę, gdzie pokrzywdzoną była osoba głuchoniema. To jednak nie znaczy, że nagle nie pojawi się kilka głuchoniemych ofiar przestępstw. W naszej pracy wszystkiego nie można przewidzieć.**

Również komendant komisariatu III w Białymstoku, nadkom. Roman Doroszkiewicz twierdzi, że policjantka pracująca w jego jednostce, znająca język migowy, rzadko miała okazję korzystać ze swych umiejętności.

– Jakiś czas temu awansowała i pracuje w Komendzie Rejonowej Policji – powiedział. **– Jeśli pojawi się taka potrzeba, skorzystamy z usług tłumacza, podobnie jak w przypadku cudzoziemców.**

Również „migający" funkcjonariusz z I Komisariatu Policji w Białymstoku pełni służbę już gdzie indziej, w związku z tym „śródmieście" w razie konieczności również skorzysta z usług tłumacza.

– Chcieliśmy zorganizować drugi kurs dla policjantów, jednak kierownictwo komendy rejonowej przysłało odmowną odpowiedź – powiedziała Halina Kuklik, kierownik biura Zarządu Oddziału PZG. **– Chcielibyśmy, żeby policjanci umieli migać, zdajemy sobie jednak sprawę, że samo ukończenie kursu tego nie gwarantuje. Pół roku bez odpowiedniej praktyki wystarczy, by wszystko zapomnieć.**

Dlatego Związek Głuchych postara się dotrzeć do tych funkcjonariuszy, którzy mają jakiś kontakt ze środowiskiem głuchoniemych. Mogliby uzyskać dyplom tłumacza.

(jg)

Sukcesy w walce z AIDS

Czekając na lek

W ośmiu krajach naukowcy poddali leczeniu około 3000 chorych na AIDS przy pomocy specyficznego zestawu lekarstw. Przez dwa lata podawano im AZT (zidovudin) oraz ddI (didanosin) lub ddC (zalcitabin). Gazety brytyjskie, które omówiły we wtorek rezultaty takiej kuracji, podkreślają, że śmiertelność leczonych w ten sposób chorych na AIDS spadła przeciętnie o 38 proc.

Główną rolę w programie badań nazwanym „Delta" odgrywały Francja i W. Brytania. Poza tym obejmował on Niemcy, Włochy, Szwajcarię, Holandię, Irlandię i Australię. Naukowcy ustalili, że przyjmowanie AZT razem z którymś z dwóch wymienionych środków znacznie przedłuża życie chorych na AIDS. Najlepsze rezultaty zaobserwowano u pacjentów, którym wcześniej nie podawano AZT.

(PAP)

Dziś pod nr. telefonu
42 – 11 – 18
dyżuruje red.
Rafał Malinowski

EKSPRESEM

❁ Pociąg relacji Białystok – Ełk na nie strzeżonym przejeździe kolejowym w Dobrzyniewie Dużym potrącił 80- letniego mężczyznę, który zginął na miejscu.

❁ Wczoraj na trasie Ełk – Augustów zatrzymany został ford, w którym znajdowało się 1590 pakietów papierosów różnych marek bez akcyzy. Wartość tego towaru oszacowano na 27 342 zł.

❁ We wtorek, w nocy ok. godz. 2, w Suwałkach nieznani sprawcy skradli zaparkowanego przy ul. Kościuszki fiata 126 p. Samochód był koloru granatowego, numer rej. SUI 97–76, wartość – 3 tys. zł.

❁ W nocy, z poniedziałku na wtorek, z pastwiska w miejscowości Osowy Grąd gm. Augustów nie ustaleni sprawcy uprowadzili 4 jałówki. Właściciel poniósł stratę 6 tys. zł.

❁ Wczoraj na trasie Ełk – Augustów zatrzymano samochód, którym przewożone było 28 litrów spirytusu bez akcyzy.

(bs)

Wojciechowi Potockiemu
redaktorowi naczelnemu „Kuriera Porannego"
wyrazy współczucia
z powodu śmierci

OJCA
Jerzego Potockiego

składają
przyjaciele z „Gazety Współczesnej"

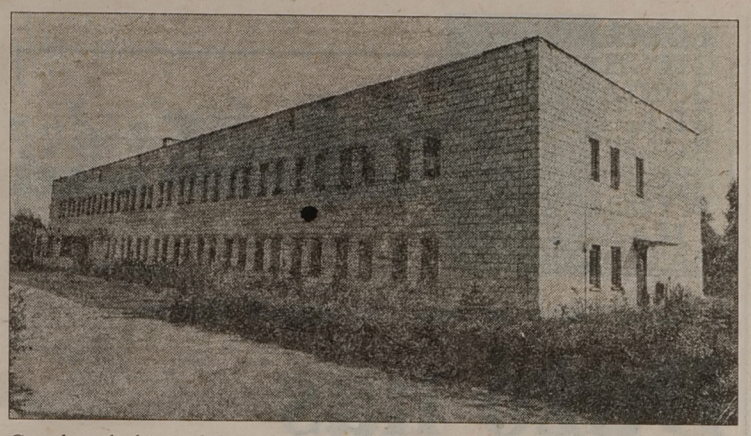

Gmach ten będzie siedzibą białostockiej Telewizji

Rada Nadzorcza TVP SA czeka na decyzję KRRiTV, a Ministerstwo Finansów na opinię Rady Nadzorczej

Bój o procenty

W najbliższych dniach Krajowa Rada Radiofonii i Telewizji zadecyduje, w jaki sposób będzie sfinansowane powstanie białostockiego Ośrodka TVP.

Pozytywne opinie w sprawie powołania Ośrodka TVP w Białymstoku wydały m.in. Zarząd Telewizji Polskiej SA oraz Krajowa Rada Radiofonii i Telewizji. W dalszym ciągu swojego stanowiska nie zajęła jednak Rada Nadzorcza TVP. Rada Nadzorcza wystosowała natomiast do Krajowej Rady Radiofonii i Telewizji list, w którym domaga się zagwarantowania przez KRRiTV częstotliwości dla przyszłego ośrodka oraz uwzględnienia go przy podziale wpływów z abonamentu. Bez stanowiska Rady Nadzorczej, Ministerstwo Finansów nie może wprowadzić zmian w statucie TVP i wpisać do niego dwunastego oddziału publicznej telewizji w Białymstoku.

Jak powiedział „Współczesnej" Jan Szafraniec, członek Krajowej Rady Radiofonii i Telewizji, być może w najbliższych dniach KRRiTV podejmie decyzję, że przy podziale wpływów z telewizyjnego abonamentu uwzględniony zostanie także Białystok. W tej chwili TVP SA w Warszawie otrzymuje 70 proc. środków abonamentowych, a spółki terenowe, czyli regionalne ośrodki TVP, 30 proc. wpływów z abonamentu. Zdaniem J. Szafrańca, ze wspomnianych 70 proc. około 1–2 proc. środków finansowych mogłoby zostać przeznaczonych na potrzeby Białegostoku. Tym samym Rada Nadzorcza TVP SA mogłaby wydać swoją opinię.

Dodajmy, że opracowany przez Zarząd Telewizji Polskiej SA plan działań inwestycyjnych i symulacja rocznych kosztów działalności przyszłego Ośrodka TVP przewidują, że w tym roku TVP przeznaczy około 400 tys. zł na zakup obiektu przy ul. Ciołkowskiego 2/2, w którym będzie się znajdował przyszły ośrodek telewizyjny. W 1996 r. 1 mln zł pochłonie adaptacja wspomnianego obiektu, od 150 tys. do 1 mln zł będzie kosztował zakup nadajnika telewizyjnego wraz z systemem antenowym, a 100–300 tys. zł wyniesie budowa trasy dosyłowej z obiektu telewizyjnego do nadajnika. Wszystkie wydatki mają się zamknąć kwotą 15 mln zł, a roczne koszty działalności ośrodka wynosiłyby 5 mln zł. W znacznej części byłyby one pokrywane z wpływów z opłat abonamentowych.

(RR)

Fot. I. Wysocki

Miód traci właściwości lecznicze po wrzuceniu do gorącego mleka

Fałszowanie sacharozą

Jesień to okres, kiedy w sklepach zaczyna się bardzo dobrze sprzedawać miód. Przeciętny klient nie jest w stanie odróżnić pełnowartościowego miodu pszczelego od zafałszowanego. Obecnie białostockie laboratorium Państwowej Inspekcji Handlowej kończy badanie jakości miodów naturalnych produkowanych m.in. w naszym regionie.

Właściwości lecznicze miodu są znane od wieków. Miód zawiera bowiem nie tylko cukry organiczne, ale także korzystne dla zdrowia enzymy, witaminy, olejki eteryczne, pyłek kwiatowy, drobiny wosku. Bardzo łatwo jednak zniszczyć dobroczynne działanie miodu. Wystarczy, jeśli pszczelarz w procesie obróbki podda miód temperaturze około 70 stopni Celsjusza. Konsumenci także często niszczą lecznicze działanie miodu, wrzucając go do gorącego mleka, herbaty czy wody. Taki miód jest zwykłym słodzikiem i nie ma żadnych właściwości leczniczych. Pełnowartościowy miód pszczeli powinien mieć co najmniej 8,3 liczby diastazowej (diastaza to najważniejsze enzymy biologicznie czynne w miodzie).

Z ostatnich badań przeprowadzanych przez laboratorium PIH wynika, że nie wszyscy producenci miodu są uczciwi. Najgorzej wypadły miody „pszczele" z Zakładów Spożywczych „Bona" w Łomży. Wszystkie z 5 przebadanych partii miały liczbę diastazową 0 i były zafałszowane prawdopodobnie sacharozą z kwasem lub sztucznym miodem. Podobne wyniki otrzymało nie tylko laboratorium białostockie, ale także PIH w Suwałkach i Olsztynie. Z badań wynika, że bardzo poprawiła się ostatnio jakość miodów z gospodarstwa państwa Dudzińskich w Barszczówce (w badaniach przeprowadzonych kilka miesięcy temu wypadły źle). Tym razem miody były bardzo dobre.

Laboratorium przebadało również miody z pasiek w Wasilkowie (państwa Semeniuków), Dąbrowie Białostockiej (państwa Kończańczuków), Kleosina (pana Twarowskiego), Okręgowej Spółdzielni Pszczelarskiej w Poznaniu i Spółdzielni Pszczelarskiej „Apis" w Lublinie. Zastrzeżeń do ich produktów nie było.

Emilia Symołon – kierowniczka białostockiego laboratorium PIH podkreśla, że przeciętny klient nie jest w stanie sprawdzić, czy miód jest zafałszowany. Bardzo łatwo jest jedynie wykryć w miodzie skrobię ziemniaczaną (przy pomocy jodyny). Tego rodzaju fałszerstw właściwie się jednak nie spotyka. Zwykle nieuczciwi producenci dodają sacharozę lub miód sztuczny. Kolor tak otrzymanego „miodu" jest nie do odróżnienia w porównaniu z produktem naturalnym.

Dobry miód powinien mieć intensywny „miodowy" zapach. Miody, w zależności od typu, mają bardzo różną barwę. Najbardziej jasne są nektarowe. Miód rzepakowy przed skrystalizowaniem może być nawet prawie bezbarwny. Po skrystalizowaniu jest on biały lub kremowy. Znacznie ciemniejsze są miody spadziowe i spadziowo-nektarowe. Niektóre z nich mogą być ciemnobrązowe.

– **Dobry miód powinien krystalizować** – mówi pani Symołon. – **Krystalizacja nie jest jego wadą lecz zaletą.**

Czasem zdarza się, że producenci dodają do miodu za dużo wody. Taki miód szybko fermentuje. Dobry miód może stać nawet 3 lata. Najlepsze są miody z dużą liczbą diastazy (można ją określić tylko laboratoryjnie). Rekordzistą, jak dotąd, był miód z pasieki państwa Semeniuków w Wasilkowie. W badaniu przeprowadzonym kilka miesięcy temu liczba diastazowa ich miodu wynosiła 50 (po badaniu kilka tygodni temu – 29). Najmniejsza liczba musi wynosić, w myśl polskiej normy, 8,3.

Małgorzata M. NIETUPSKA

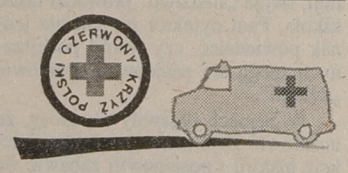

Krew – lek nie do zastąpienia

Dzisiaj po raz ostatni

W województwie białostockim do wczoraj pozyskano ponad 354 litry krwi. Dzisiaj ambulans jest u nas po raz ostatni.

Wczoraj w Kolejowych Zakładach Konstrukcji Stalowych w Starosielcach 171 krwi oddało w sumie 41 osób.

Dzisiaj laboratorium stoi również w Starosielcach na ul. Elewatorskiej. Natomiast w godzinach popołudniowych – po 23 dniach pobytu na terenie naszego województwa – ambulans wyjedzie do Warszawy. Przy okazji zabierze 500 kg mleka w proszku, które białostocki oddział PCK przekaże w ramach pomocy dla krajów b. Jugosławii.

(GP)

Wałęsa ma swój sztab

25 września powstał w Białymstoku Wojewódzki Sztab Wyborczy Lecha Wałęsy.

Przewodniczącym Wojewódzkiego Sztabu Wyborczego został Romuald Szydłowski, który jest szefem białostockiego BBWR–u, zaś wiceprzewodniczącymi Lech Lebensztajn i Jerzy Chodorowski. W skład zarządu weszli także Anna Ignatowicz i Czesław Sawicki, a rzecznikiem prasowym sztabu został Stanisław Pogorzelski. W pierwszym posiedzeniu sztabu uczestniczyli przedstawiciele różnych ugrupowań i partii politycznych – m.in. z Bezpartyjnego Bloku Wspierania Reform, Ruchu dla Rzeczypospolitej Romualda Szeremietiewa, Zjednoczenia Chrześcijańsko – Narodowego, Porozumienia Centrum, Polskiego Towarzystwa Ziemiańskiego i Klubu Inteligencji Katolickiej.

Jak poinformował „Współczesną" Stanisław Pogorzelski, Wojewódzki Sztab Wyborczy Lecha Wałęsy będzie się zajmował wszelkimi sprawami związanymi z trwającą kampanią prezydencką. W Białymstoku siedziba sztabu znajduje się przy ul. Legionowej 14/16.

(RR)

Nie ma to jak sąsiedzka kontrola

Psy z wyrokiem

Urząd Rejonowy w Kolnie nakazał rolnikowi ze wsi Gromadzyn Stary, Tadeuszowi Janowskiemu, rozbiórkę wybudowanej na dziko psiej budy. Decyzję utrzymał w mocy wojewoda łomżyński.

Tadeusz Janowski rozpoczął budowę pomieszczenia dla psów tuż przy granicy z posesją sąsiadki.

– **Postawiłem ścianę, żeby jej nie przeszkadzały hałasy psów** – tłumaczy. – **Chciałem stworzyć humanitarne warunki moim psom, a to miejsce jest jedynym wolnym w całym obejściu. Ściana budy w żaden sposób nie przeszkadza sąsiadce, ponieważ za płotem znajduje się tylko teren porośnięty zielskiem.**

Sąsiadka złożyła skargę w Urzędzie Rejonowym, który potwierdził samowolę budowlaną.

– Stan jest niezgodny z art. 30 ustawy prawo budowlane z dnia 7 lipca 1994 roku – uzasadnił nakaz rozbiórki pracownik UR.– Obywatel zaczął budować bez wymaganego zgłoszenia robót właściwemu organowi.

Janowski zaskarżył decyzję do wojewody łomżyńskiego, który utrzymał ją w mocy.

– Przepisy ustawy z dnia 7 lipca 1994 roku nie przewidują żadnych procedur legalizujących samowolę budowlaną – uzasadniła dodatkowo druga instancja.

– Nawet gdyby rozebrał budę i rozpoczął starania o budowę zgodnie z wymogami, będziemy zmuszeni wyrazić sprzeciw, ponieważ nie ma zgody sąsiada na lokalizację budowli po granicy posesji – wyjaśniono nam w Urzędzie Rejonowym w Kolnie.

Aby buda mogła powstać, musi być zlokalizowana w odległości co najmniej 3 metry od granicy z protestującą sąsiadką.

– **Trzy metry od granicy to dokładnie środek mojego podwórza** – mówi Janowski. – **Prawo nie pozwala mi być człowiekiem dla psów. Będę musiał je zlikwidować, bo nie mam sumienia trzymać je uwiązane na łańcuchach pod gołym niebem, tak jak to robi protestująca sąsiadka.**

Rygory nowego prawa budowlanego nakazują inspektorom budowlanym Urzędów Rejonowych coraz częstsze wydawanie tego typu decyzji. – Nie ma to jak sąsiedzka kontrola – śmieją się w Kolnie. – Dzięki niej wiemy o każdej dzikiej budowie, nawet o psiej budzie.

(MK)

DOM i WNĘTRZE

Stolarka budowlana to temat następnej wkładki „Dom i Wnętrze", która ukaże się 3 października br. Napiszemy w niej o nowych i ciekawych, jak też tradycyjnych, rozwiązaniach stolarki budowlanej. Przedstawimy ceny różnych okien: drewnianych, plastikowych, aluminiowych. Napiszemy o nowoczesnych oknach z włókna szklanego.

Zamieścimy również tematyczne ogłoszenia firm zajmujących się sprzedażą i produkcją okien i drzwi.

Komunikat

Oddział Żandarmerii Wojskowej w Olsztynie prowadzi dochodzenie w sprawie wypadku drogowego zaistniałego w Olsztynie dnia 18.08.1995 r. około godz. 18.00 na ul. Sikorskiego (koło kiosku warzywnego „JARZYNKA"), w wyniku którego obrażeń ciała doznała nieletnia Emilia Siemieniata e. Beaty.

Poszukuje się świadków tego wypadku – potrącenia wymienionego dziecka przez samochód fiat 125 p.

Prosimy o kontakt pod adresy: Oddział Żandarmerii Wojskowej w Suwałkach, ul. Pułaskiego 24G, tel. 660-480 lub 669-470, Placówka Żandarmerii Wojskowej w Orzyszu, ul. Wyzwolenia, tel. 37-029 w. 523.

Panorama Firm

BIAŁYSTOK
ŁOMŻA
SUWAŁKI

U S WEST Polska, 15-113 Białystok
ul. Szosa Północno-Obwodowa 38, IVp.
tel./fax (0-85) 75 46 70, 75 30 22 w. 355

NAZWA FIRMY:
ADRES:
TELEFONY:
FAX:
TELEKS:
NUMER IDENTYFIKACJI PODATKOWEJ (VAT):
RODZAJ DZIAŁALNOŚCI:
PIECZĄTKA FIRMY:

Czy firma jest zainteresowana reklamą w *Panoramie Firm* ❑ TAK ❑ NIE

bm

SUWAŁKI
AUGUSTÓW
EŁK
GIŻYCKO
GOŁDAP
OLECKO
PISZ
SEJNY
WĘGORZEWO



Suwalski szpital każdego miesiąca sprowadza krew z terenu

Lek na wagę złota

Akcja pod hasłem „Oddaj krew z Gazetą Współczesną" dotyczyła tylko woj. białostockiego. Tymczasem również w Suwalskiem nie przelewa się od tego cennego leku. Wojewódzki Szpital Zespolony każdego miesiąca musi sprowadzać krew z terenowych punktów krwiodawstwa, ponieważ tej, pobieranej na miejscu, z reguły nie wystarcza.

Od kilku lat w Suwałkach pobiera się rocznie około 700 litrów cennego leku. Jeszcze do niedawna krwi było znacznie więcej, bank poważnie zasilali poborowi. Dziś komisje wojskowe odeszły od tej praktyki, pozostali więc tylko honorowi krwiodawcy.

– W Wojewódzkim Punkcie Krwiodawstwa przy suwalskim szpitalu, corocznie rejestrujemy w granicach 2300 – 2400 pobrań od 2198 dawców – mówi Mirosława Szeszko, pielęgniarka oddziałowa. **– W miesiącu zdołamy uzbierać około 60 litrów krwi, co nie wystarcza na potrzeby szpitala, zważywszy na liczbę zabiegów przeprowadzanych tu codziennie. Korzystamy z pomocy innych terenowych punktów w Giżycku, Ełku, Węgorzewie, Olecku, Sejnach czy Augustowie. Najczęściej wraz z pacjentami, którzy mają być hospitalizowani w placówce wojewódzkiej, przyjeżdża również krew** – M. Szeszko podaje przykład Olecka, gdzie nie ma porodówki i wszystkie rodzące z miasta i okolic trafiają do Suwałk. Ciągłego żelaznego zapasu krwi potrzebuje też oddział sztucznej nerki, nie mówiąc już o chirurgii, urologii, laryngologii czy internie.

Wiele mówiło się swego czasu o poważnym zmniejszeniu liczby honorowych dawców, wskutek niepokoju o zakażenie się wirusem HIV.

– Nie ma mowy o żadnej infekcji – twierdzi siostra oddziałowa.– **Pobieramy krew sprzętem jednorazowym z zachowaniem warunków pełnej sterylności. Nie może też dojść do sytuacji, w której pobierzemy krew zakażoną, ponieważ każdorazowo robimy dawcom niezbędne badania.**

Jest zarząd czy go nie ma?

W Wilkasach pod Giżyckiem odbyło się wczoraj nadzwyczajne posiedzenie Rady Fundacji Ochrony Wielkich Jezior Mazurskich, podczas którego miało dojść do wyboru nowego składu zarządu fundacji. Osoby pełniące dotychczas funkcje w zarządzie podały się do dymisji w formie protestu na sposób pracy Rady.

Wczorajsze posiedzenie rozpoczęło się z godzinnym opóźnieniem z powodu braku quorum. Ostatecznie nominalnie 9 – osobowa rada rozpoczęła obrady w 5 – osobowym składzie, bez przedstawicieli m. in. Ministerstwa Ochrony Środowiska i Narodowego Funduszu Ochrony Środowiska i Gospodarki Wodnej. Na obrady nie zaproszono również ustępujących członków zarządu.

W chwili zamykania dzisiejszego wydania gazety obrady jeszcze trwały.

(k.z.)

Kant w Gołdapi

Obelisk z piaskowca ku czci niemieckiego filozofa, Immanuela Kanta, stanie niebawem w gołdapskim parku przy ulicy Lipowej. Kamień upamiętni jedyną wizytę, jaką miał złożyć w Gołdapi wielki myśliciel, powszechnie znany z niechęci opuszczania swojego ukochanego Królewca.

Choć historycy upierają się, że Immanuel Kant całe życie spędził w Królewcu (dzisiejszym Kaliningradzie), gołdapscy znawcy tematu wyszperali dane na temat bytności filozofa w ich mieście.

– Pomysłodawcą wystawienia obelisku jest radny Zbigniew Mieruński, inni chętnie go poparli – powiedział „Współczesnej" Marek Miros, burmistrz Gołdapi.– **Mamy akurat kawał pięknego piaskowca, jest miejsce w parku, nie widzimy przeszkód, aby przywołać pamięć o Kancie.**

Zwłaszcza, że jak twierdzi M. Miros, w latach 30., zaraz po dojściu Hitlera do władzy, z murów miejscowego gimnazjum z hukiem zrzucano imię jego patrona, którym był właśnie Immanuel Kant, wówczas pozostający na indeksie sporządzonym przez nazistów.

(gram)

Sejneńscy partyzanci

Ukradli patrona

Ze Szkoły Podstawowej nr 2 w Sejnach skradziono sztandar szkoły i stare monety o łącznej wartości 3300 złotych. Na sztandarze widniało imię patrona szkoły – mjr. Henryka Dobrzańskiego „Hubala", nadane szkole w 1977 roku.

Brak sztandaru i monet zauważono, poinformowała dyrektor SP nr 2, 25 września rano przed rozpoczęciem pierwszej lekcji. Skradzione przedmioty znajdowały się w pracowni historycznej, na parterze budynku. Do pomieszczenia włamano się przez okno, rozbijając szybę.

Do wczoraj, 26 bm., nie natrafiono jeszcze na ślad sprawcy lub sprawców kradzieży (ta druga możliwość jest bardziej prawdopodobna). Nie znaleziono też ich łupów. Oprócz dochodzenia policji, swoje „śledztwo" prowadzi także szkoła. Pani dyrektor nie chciała jednak powiedzieć, czy wśród podejrzanych mogą się znajdować uczniowie „dwójki".

W Sejnach pojawiły się głosy, że uczniowie zbyt serio potraktowali lekcje historii i postanowili zabawić się w wojnę, tworząc własny oddział partyzancki – pod sztandarem słynnego „Hubala". W miasteczku mają jednak nadzieję, że wszystko skończy się jedynie na ślubowaniu.

(m)

Ełk

XX–lecie i arogancja wojewody

W przyjętym wczoraj stanowisku radni z Ełku negatywnie ocenili bilans XX-lecia województwa suwalskiego. Arogancję zarzucili obecnemu wojewodzie i jego urzędnikom.

Zdaniem radnych, Ełk stracił na reformie administracyjnej kraju z 1975 r. Przez kilka lat miasto funkcjonowało siłą rozpędu, później nikt na poważnie nie zajmował się jego potrzebami. Widoczne zaniedbania powstały m.in. w opiece zdrowotnej, oświacie, kulturze. Większość środków budżetowych trafiała do wojewódzkich Suwałk.

Taka sytuacja trwa do dzisiaj. Podczas poprzedniej sesji Rady Miejskiej arogancją miał się wykazać wojewoda i jego podwładni, których zaproszono w charakterze gości.

(yes)

Sztabin

Odwołają wójta?

Decyzję o ewentualnym odwołaniu wójta i zarządu podejmą podczas dzisiejszej sesji radni ze Sztabina. Decydujące znaczenie będzie miało sprawozdanie komisji rewizyjnej.

Małgorzatę Chilicką, wójta gminy, część radnych obwinia o niegospodarność. Chodzi głównie o rozdysponowanie środków budżetowych. Zarzuty sprawdzała komisja rewizyjna.

Podczas dzisiejszej sesji zostanie również rozpatrzony wniosek o przystąpieniu do Związku Miast i Gmin Nadbiebrzańskich.

(yes)

Z udziałem firm suwalskich

Misja w Grodnie

Dziś, 27 września, w Grodnie na Białorusi rozpoczyna się misja gospodarcza z udziałem firm z woj. suwalskiego.

W misji, która potrwa do 29 bm., uczestniczyć będą przedstawiciele Zakładów Mięsnych S.A. w Ełku, Przedsiębiorstwa Handlu i Zaopatrzenia Rolnictwa „SCh" sp. z o.o. w Suwałkach, „Igloszronu" z Oszkiń, gm. Puńsk, Przedsiębiorstwa Produkcyjno-Handlowego „Plastimet" w Ełku, Przedsiębiorstwa Handlowo-Usługowego Mioduszewski sp. z o.o. w Suwałkach, Przedsiębiorstwa Usług Wielobranżowych „Uni-Com" S.C. w Suwałkach, Polsko-Litewskiej Izby Gospodarczej w Suwałkach, Przedsiębiorstwa Inżynieryjnego Pres S.A. w Suwałkach oraz Urzędu Wojewódzkiego w Suwałkach.

Prezentacja firm obejmuje tylko ofertę katalogową. W programie misji są m.in. wystąpienia reprezentantów władz Okręgu Grodzieńskiego i woj. suwalskiego, urzędu celnego oraz spotkanie przedsiębiorców obu stron. Omówione zostaną także przepisy celne, obowiązujące w Polsce i na Białorusi. Tematem rozmów staną się również przygotowania do Polskiej Prezentacji Gospodarczej „Polexport", do której dojdzie w Grodnie 17-19 listopada br. Prezentację organizuje Polsko-Litewska Izba Gospodarcza.

(m)

ŁOMŻA
CIECHANOWIEC
GONIĄDZ
GRAJEWO
KOLNO
SZCZUCZYN
WYSOKIE MAZOWIECKIE
ZAMBRÓW



W Łomży Caritas prowadzi kuchnię dla ubogich

Dużo nas

Trzy miesiące działa w Łomży Kuchnia Caritas. W tym okresie wydała ponad 13 tys. bezpłatnych posiłków, z których skorzystało 607 osób bezdomnych, ubogich i potrzebujących.

- Zakładaliśmy pomoc dla 100 osób miesięcznie, ale okazało się, że stale korzysta z kuchni 200 osób – mówi dyrektor Caritas Diecezji Łomżyńskiej ks. Andrzej Łapiński.– **Nasze rozeznanie co do zakresu tego typu pomocy w Łomży było niepełne. Wszyscy korzystający z kuchni potrzebują tej pomocy.** Potwierdza to Miejski Ośrodek Pomocy Społecznej.

Kuchnia, zlokalizowana przy Pl. Niepodległości, jest nie tylko miejscem wydawania i spożywania posiłków przez biednych, ale także ośrodkiem innych form pomocy charytatywnej, organizowanych przez szarytkę siostrę Teresę. Fundusze na działalność pochodzą ze zbiórek w parafiach łomżyńskich i od sponsorów. Wiele osób i firm wspiera ją darami rzeczowymi. Niewielkiego wsparcia finansowego udziela Wojewódzki Zespół Pomocy Społecznej.

Caritas Diecezji Łomżyńskiej istnieje od 1990 roku. Oprócz kuchni w Łomży, podobna prowadzona jest w Kolnie. Ks. Łapiński widzi potrzebę otwierania ich we wszystkich większych miastach diecezji. Latem sfinansowano także wypoczynek dla 250 dzieci.

Działalność charytatywna Caritas od roku 1989, czyli od powrotu organizacji „na łono" Kościoła katolickiego, prowadzona jest wyłącznie w oparciu o lokalne możliwości, tj. ofiarność osób prywatnych, instytucji i firm.

(MK)

Fundusz Gwarantowanych Świadczeń Pracowniczych w Łomżyńskiem

Roszczenia za 3 miliardy

Około 300 byłych pracowników upadłych spółek „Elmecom" z Zambrowa, „Bogmark" z Łomży i Przedsiębiorstwa Budowlano – Usługowego z Grajewa złożyło wnioski o wypłatę zaległych roszczeń z Funduszu Gwarantowanych Świadczeń Pracowniczych. Roszczenia, których nie byli w stanie zaspokoić pracodawcy, powstały w latach 1990 – 95 i opiewają na kwotę ok. 3 mld st. zł. Wypłaty rozpoczną się w przyszłym tygodniu.

W ciągu półtorarocznego okresu obowiązywania ustawy o ochronie roszczeń pracowniczych w razie niewypłacalności pracodawcy, z pieniędzy Funduszu skorzystały: w roku 1994 spółka „Elmecom" z Zambrowa (78 pracowników); w roku 1995 łomżyński „Fadom" (77 pracowników), GS Klukowo (14 pracowników), ŁZPB „Narew" (736 pracowników) i Spółdzielnia Inwalidów „Razem" w Łomży (120 pracowników). W sumie wydatkowano ok. 5 mld st. zł.

Od września br. zmiana przepisów ustawy pozwala na składanie wniosków w trybie indywidualnym. Dotychczas do pełnomocnika Funduszu w Łomży – dyrektora Wojewódzkiego Urzędu Pracy, wpłynęło ok. 300 takich wniosków. Łączna kwota roszczeń wynosi 3 mld st. zł. Pełnomocnik spodziewa się w najbliższym czasie napływu jeszcze większej ilości roszczeń indywidualnych.

(MK)

Rozpoczęła pracę Wojewódzka Komisja Wyborcza w Łomży

Obwody i składy

Na pierwszym posiedzeniu zebrała się w poniedziałek Wojewódzka Komisja Wyborcza w Łomży. W jej skład wchodzi 11 osób, w tym 10 sędziów oraz kierownik Wojewódzkiego Biura Wyborczego. Przewodniczącym został prezes Sądu Wojewódzkiego w Łomży Włodzimierz Wójcicki, zastępcami Stanisław Guziejko i Mirosław Trzaska.

M.in. dokonano podziału województwa na 238 obwodów wyborczych, w tym 6 w szpitalach i 1 w domu pomocy. Powołano inspekcję Wojewódzkiej Komisji Wyborczej (po jednym pełnomocniku na dwie gminy).

W województwie rozpoczęły się posiedzenia Rad Gminnych, na których Rady podejmują uchwały o składach osobowych Obwodowych Komisji Wyborczych. Wykazy członków tych komisji złożyły już gminy Jedwabne i Stawiski.

Do Wojewódzkiej Komisji Wyborczej nie wpłynął jak dotąd żaden protest wyborczy.

(MK)

Szczuczyn

Oczyszczalnia – zadowolenie i troska

Bez większego rozgłosu rozpoczęła pracę kolejna w woj. łomżyńskim bioblokowa oczyszczalnia ścieków w Szczuczynie. Obiekt został zaprojektowany przez Biuro Projektowe „Akset" w Białymstoku, a głównym wykonawcą był „Eko-Bud" z Grajewa. Posiada ona zdolność przepustową – 300 mszesc. ścieków na dobę.

Rozpoczęte w październiku 1992 r. roboty zostały sfinansowane poprzez dotacje Narodowego Funduszu Ochrony Środowiska, pożyczkę Wojewódzkiego Funduszu Ochrony Środowiska i preferencyjny kredyt Banku Ochrony Środowiska w Olsztynie. Całkowity koszt inwestycji zamknął się kwotą 700.000 zł. W kosztach partycypowała ponadto miejscowa Spółdzielnia Mieszkaniowa i Spółdzielnia Inwalidów. Obecnie stopień wykorzystania oczyszczalni kształtuje się w granicach 30 proc.

Mówi burmistrz – Stanisław Wądołowski: – **Samorząd w swoich zamierzeniach planuje wykonanie kanalizacji pozostałej części miasta. Niewątpliwą barierą są nasze ograniczone możliwości finansowe. Będziemy zmuszeni do poszukiwania środków w formie pożyczek u instytucji finansujących zadania proekologiczne. – Po wybudowaniu kanalizacji, będziemy mogli powiedzieć, że Szczuczyn jest miastem w pełni ekologicznym** – dodał burmistrz.

(SAR)

info BIZNES
TYGODNIOWY INFORMATOR GOSPODARCZY

Gdy splajtuje bank...

Różne są na obszarze Unii Europejskiej poziomy gwarancji bankowych dla właścicieli wkładów w razie upadłości banku. We Francji, dla przykładu, jest to kwota równoważna 75 tys. dolarów, w Wielkiej Brytanii – 25 tys. dolarów, w Holandii – 24 tys. dolarów, w Austrii – 22 tys. dolarów, w Hiszpanii – 12 tys. dolarów. Wprowadzony od niedawna w Polsce bankowy fundusz gwarancyjny zabezpiecza wkłady do sumy niespełna 4 tys. dolarów (3 tys. ecu).

(PAI)

Canon
CENTRUM Białystok
Najtaniej-sprawdź
ul. Mikołaja Kopernika 5 tel. 448-462
serwis gwarancyjny i pogwarancyjny
- kserokopiarki na format A4 i A3
- telefaksy Canon
- zliczarki do banknotów Magner, GLORY
- maszyny do pisania firmy TRIUMPH ADLER
- zliczarki do bilonu i kasetki do bilonu
- kalkulatory biurowe, inżynierskie, menedżerskie
- oryginalne materiały eksploatacyjne: tonery, bębny, kasety, korektory, papier kserograficzny.

5772

Reakcje banków na zmianę stóp przez NBP

Procentowe spadki

Nie wszystkie banki zareagowały już na obniżenie podstawowych stóp procentowych przez Narodowy Bank Polski. Wśród pierwszych banków, które najszybciej podjęły decyzje o skorygowaniu dotychczas obowiązującego oprocentowania depozytów i kredytów były: PKO BP, Pekao SA i Bank Wschodni SA. Uchwałę o zmianie stóp procentowych podjął też Bank Inicjatyw Gospodarczych BIG SA, Bank Przemysłowo–Handlowy SA i Bank Śląski SA. Na przekór oczekiwaniom, największe korekty dotyczą oprocentowania lokat terminowych.

Najwcześniej spośród banków komercyjnych obniżył oprocentowanie stóp procentowych Bank Polska Kasa Opieki SA. Wprowadzone zmiany w oprocentowaniu obowiązują od 19 bm. Stopy procentowe depozytów złotowych uległy korekcie w różnym zakresie. Nie zmienione zostało oprocentowanie rachunków oszczędnościowo–rozliczeniowych (ROR) – 14 proc. Natomiast w przypadku rachunków bieżących odsetki będą o jeden punkt większe – wzrost z 13 do 14 proc. Oprocentowanie rachunków lokat terminowych osób fizycznych obecnie wynosi: 1 mies. – 17 proc. (poprzednio 19 proc.), 3 mies. – 19 proc. (spadek z 22 proc.), 6 mies. – 20,5 proc. (23 proc.), 12 mies. – 22 proc. (25 proc.). Jednocześnie została obniżona stopa podstawowego oprocentowania kredytów z 29 proc. do 27,5 proc.

W Powszechnej Kasie Oszczędności Bank Państwowy zmiany w oprocentowaniu kredytów zostały wprowadzone 21 bm., a lokat – 18 bm. Kredyty są tańsze średnio o 2,15 proc., a depozyty o 1,7 proc. W PKO BP największa obniżka objęła oprocentowanie kredytów udzielanych w rachunku bieżącym do 12 miesięcy podmiotom gospodarczym i w rachunku kredytowym (długoterminowe) – z 33 do 29 proc. Gospodarcze kredyty krótkoterminowe dla firm spadły z 32 do 28 proc. Odsetki od kredytów gotówkowych dla ludności, oprocentowane według stałej stopy procentowej (spłata do 12 mies.) spadły z 31 do 28 proc. Natomiast oprocentowane według zmiennej stopy procentowej – udzielane na okres do 12 mies. są oprocentowane na poziomie 31 proc. (poprzednio 33 proc.), przy spłacie do 24 mies. – 32 proc. (poprzednio 31 proc.), a powyżej 24 mies. – 33 proc. (35 proc.).

W Banku Wschodnim SA nowe stawki oprocentowania lokat i kredytów złotowych obowiązują od 20 bm. W przypadku oprocentowania lokat, Bank wprowadził zróżnicowanie stawek w zależności od terminu zawartych umów. W stosunku do umów podpisanych przed 20 bm., lokaty krótkoterminowe do miesiąca pozostały na nie zmienionym poziomie, a dotyczące okresu powyżej miesiąca spadły o 2 punkty procentowe. Natomiast w stosunku do umów zawartych i odnawialnych od 20 bm. nie zmieniły się odsetki lokat do 1 mies., a spadły przy depozytach: 2 mies. – z 22 do 20 proc., 3 mies. – z 28 do 24 proc., 6 mies. – z 31 do 27 proc. oraz 12 mies. – z 34 do 29 proc. Natomiast stawki oprocentowania kredytów udzielanych na działalność gospodarczą wynoszą obecnie 34 do 46 proc. (poprzednio 36–52 proc.). Kredyty gotówkowe oprocentowane są w wysokości 36 proc. (poprzednio 40 proc.).

W Banku Przemysłowo–Handlowym SA zmiany w oprocentowaniu depozytów i kredytów zostały wprowadzone 25 bm. Depozyty roczne są oprocentowane w wysokości 26 proc., ROR – do 16 proc., a stawka podstawowa dla wszystkich kredytów wynosi – 24 proc.

Od 25 bm. obowiązują też nowe stawki oprocentowania w Banku Inicjatyw Gospodarczych BIG SA. W Banku tym potaniały kredyty średnio o 1–2 punkty procentowe. Kredyty gospodarcze do 1 mies. spadły z 28 do 27 proc., 3 mies. z 30 do 29 proc. Natomiast stawki oprocentowania lokat przy zmiennym oprocentowaniu spadły o 1 proc. Nie zmieniło się zaś oprocentowanie lokat o stałym oprocentowaniu.

(doż)

Nowe gatunki piwa w „Dojlidach"

To już XXI wiek

Zbiorniki fermentacyjno – leżakowe, tzw. tankofermentory, oddano wczoraj do użytku w białostockim browarze „Dojlidy". Jednocześnie uruchomiono produkcję dwu nowych gatunków piwa – „Żubr" i „Premium", których do końca br. pojawi się na rynku po 20 tys. hektolitrów. W uroczystościach uczestniczył m.in. wojewoda Andrzej Gajewski.

W rekordowo szybkim czasie, bowiem w ciągu czterech miesięcy, zainstalowano w browarze cztery potężne zbiorniki, każdy o pojemności 216,6 tys. litrów. Zamontowano też nowoczesne urządzenia znanych niemieckich firm.

– Kosztowało to nas 8 milionów zł, ale za to mamy urządzenia najlepsze na świecie. To już technologia XXI wieku – podkreślił prezes zarządu browaru, Roman Chomko. – **Proces produkcji został znacznie skrócony, a piwo jest lepsze w smaku.**

Nowe piwo „Premium" ma 11 proc. ekstraktu i wskaźnik alkoholu 5,3 proc., natomiast „Żubr" – 12,5 proc. ekstraktu i 5,7 proc. alkoholu. Będą sprzedawane w takich samych butelkach, jak wszystkie dotychczasowe gatunki. Uzyskają natomiast bardziej wyraziste nalepki. Wprowadzenie nowych odmian piwa spowoduje zaniechanie produkcji „Gotyckiego" i „Koronnego".

Zdaniem prezesa Chomko, małe browary nie mają obecnie żadnych szans. Duże natomiast muszą uwzględniać konieczność ciągłego rozwoju.

– Świadomie zainstalowaliśmy nowoczesne maszyny, których zużycie szacuje się na sześćdziesiąt lat – powiedział prezes.

(h)
Fot. M. Kość



Wojewoda Andrzej Gajewski (z lewej) za chwilę dokona degustacji nowego piwa.

Nowa linia produkcyjna w Pakpolu

Reklamówki bardziej kolorowe

Ośmiokolorowa, sterowana numerycznie drukarka, laminarka na bezrozpuszczalnikowe kleje poliuretanowe oraz krajarka, to skład nowoczesnej linii technologicznej, uruchomionej wczoraj w białostockim „Pakpolu" SA.

Wiesław Płonka, prezes „Pakpolu" SA oraz Ryszard Kruk, wiceprezes funduszu przedsiębiorczości wspólnym przecięciem wstęgi uruchomili wczoraj nowoczesną linię do produkcji folii wielowarstwowych w „Pakpolu". Zaraz potem maszyna ruszyła. Setki reklamówek z nadrukiem kolorowych balonów pojawi się na rynku jako pierwszy produkt nowo otwartej linii.

Zakup i zainstalowanie urządzeń jest efektem wykonania zobowiązań inwestycyjnych, podjętych przez Polsko–Amerykański Fundusz Przedsiębiorczości oraz Polski Prywatny Fundusz Kapitałowy w ramach prywatyzacji firmy. Linia produkcyjna, zainstalowana w „Pakpolu", jest najnowocześniejszą tego typu linią w Polsce. Umożliwi ona produkcję wysokiej jakości folii opakowaniowych.

Cd. na str. 7.

Boxer PEUGEOT SAMA PRZYJEMNOŚĆ!
PREZENTACJA 25-30 WRZEŚNIA

RATY
LEASING
GOTÓWKA
Poznański-Auto
ul. 27 Lipca 1,
15-181 Białystok,
tel. 75-57-21,
tel. 539-007,
fax 538-396
6300
BEZPŁATNE JAZDY PRÓBNE

Informacji udzielają biura CENTRUM:
15-432 Białystok
ul. Sienkiewicza 3,
tel. (0-85) 435-595,
tel./fax 435-932

00-021 Warszawa,
ul. Chmielna 15,
tel. (0-22) 270811, 271712
fax 271712, 315138

Zapraszamy do Białegostoku !

CENTRUM TARGÓW
I PROMOCJI RYNKU WSCHODNIEGO
serdecznie zaprasza dealerów firm farmaceutycznych, producentów sprzętu medycznego, rehabilitacyjnego, stomatologicznego i aparatury medycznej do udziału w
III Międzynarodowych Targach FAR-MEDIC '95
farmacja ● medycyna ● stomatologia
BIAŁYSTOK 8 - 10 listopada 1995 r.
Hala "Włókniarz", ul. Antoniukowska 60
Targi organizowane są pod Honorowym Patronatem Ministerstwa Współpracy Gospodarczej z Zagranicą, Wojewody Białostockiego. Prezydenta Miasta, przy współpracy z Akademią Medyczną w Białymstoku, z udziałem misji gospodarczych i kontrahentów ze Wschodu (Białoruś, Litwa, Łotwa, Rosja), Białostockiej Giełdy Wschodniej SA i Wschodniego Towarzystwa Gospodarczego.
Targom towarzyszą seminaria – organizowane przez Wystawców i Organizatora.
6399

BIAŁOSTOCKA GIEŁDA WSCHODNIA SA

Brakuje pszenicy

Na Białostockiej Giełdzie Wschodniej względna równowaga panowała w minionym tygodniu na rynku mięsnym. Wiele zapytań ofertowych kierowanych do biur maklerskich dotyczyło zbóż. Kontrahenci wyrażają coraz większe zainteresowanie zakupem ziemniaków.

Na Giełdzie nadal utrzymuje się większe zainteresowanie wołowiną niż wieprzowiną. Ceny ćwierci wołowych świeżych „J" utrzymują się na poziomie 5,00–5,10 zł za kilogram. Półtusze wieprzowe sprzedawane były ostatnio w cenie 3,85–3,90 zł za kilogram. Na BGW w minionym tygodniu pojawiły się oferty sprzedaży mrożonych kur i kurczaków. Maklerzy odnotowali wzrost zainteresowania klientów ze Wschodu tłuszczami i mrożonymi rybami. Na rynku zbożowym daje się zauważyć okres wyczekiwania ze strony rolników i kupców. Najbardziej poszukiwane są: pszenica, jęczmień i kukurydza. Nadal na Giełdzie brakuje pszenicy (zwłaszcza paszowej). Cena pszenicy konsumpcyjnej oscyluje na poziomie 370–380 zł za tonę. Oferty z wyższą ceną nie znajdują zainteresowania wśród kontrahentów. Żyto sprzedawane jest po 230 zł za tonę. Owies zaś „schodzi" po 240 zł za tonę.

Coraz więcej kontraktów zawieranych jest na sprzedaż ziemniaków. Obecnie ich cena eksportowa wynosi ok. 115 dolarów za tonę (w zależności od odmiany i parametrów).

Biura maklerskie nadal odnotowują duży popyt na blachę ocynkowaną. Ostatnio na BGW coraz większym wzięciem cieszy się litewska cegła elewacyjna. **(doż)**

Notowania giełdowe z 26.09.1995 r.

Giełda oferuje do sprzedaży:

Warzywa:

ziemniak	260 zł/t
cebula	300-350 zł/t
marchew	150 zł/t
kapusta	0,18 zł/kg
czosnek	2000 zł/t
groch	0,80 zł/kg
jabłka	0,78 zł/kg

Bakalie, słodycze:

kakao naturalne	5,40 zł/kg
kakao granul. instant	4,74 zł/kg
bakalie w szerokim wyborze	

Przyprawy:

„Vegeta"	2900-3350 USD/t

Napoje:

Pepsi w but. 1,5 l PET	1,4 zł
Pepsi 0,33 l puszki	0,59 zł
7 UP, Mirinda w but. 1,5 l PET	1,4 zł
7 UP, Mirinda 0,33 l puszki	0,59 zł
Schweppes, Canada Dry w but. 1,5 l PET	1,4 zł
Schweppes, Canada Dry 0,33 l puszki	0,61 zł
Aqua Minerale gaz. 1,5 l PET	1,06 zł
Aqua Minerale ngaz. 1,5 l PET	0,95 zł

Mąka, kasze, makarony, cukier:

Mąka Typ 500	0,66 zł/kg
Mąka Typ 550	0,64 zł/kg
Mąka Typ 650	0,59 zł/kg
Mąka Typ 750	0,54 zł/kg
Mąka Typ 850	0,52 zł/kg
cukier buraczany	435-456 USD/t

Tłuszcze:

masło Mix	1250 USD/t
olej rzepakowy	230 zł/t
smalec wyborowy – kostki	2,0 zł/kg
smalec wyborowy – bloki	1,7 zł/kg
słonina mrożona	1,00 zł/kg

Konserwy:

konserwy tłuszczowo-mięsne 800 g	0,96-1,00 USD/sztuka

Mięso i jego przetwory:

ćwierci wołowe J świeże	5,00 zł/kg
ćwierci wołowe J mrożone	4,60 zł/kg
ćwierci wołowe D	4,40 zł/kg
półtusze wieprzowe świeże	3,80-4,15 zł/kg
osłonki białkowe	105-120 USD/1000 m

Drób:

ćwiartki kurze	1050 USD/t
gęsi żywe	4,32 zł/kg
udka kurze	1070 USD/t

Ryby:

śledź mrożony	453-512 USD/t
śledź mrożony płaty	727-758 USD/t
śledź solony w beczkach 100 kg	66 USD/100 kg
śledź solony z głową	2,20 zł/kg
śledź solony b/głowy	2,40 zł/kg
śledź świeży D1	0,90 zł/kg
śledź solony dalekomorski b/g	2,30 zł/kg
filety śledziowe w śmietanie 300g	1,55 zł/opak.
cocktail „Frutti Di Mare"	19,50 zł/kg
makrela mrożona	530-866 USD/t
kawior	186 USD/kg
konserwy i przetwory rybne w szerokim asortymencie	

Praca dla bezrobotnego

Dzisiaj przedstawiamy oferty pracy, które posiadają Rejonowe Urzędy Pracy w Grajewie, Łomży, Suwałkach, Wysokiem Mazowieckiem i Zambrowie.

RUP GRAJEWO, UL. STRAŻACKA 6, TEL. 72–36–05:

– **dozorca** – praca w Ośrodku Wypoczynkowym „Kormoran";
– **główny księgowy** – 5 lat stażu pracy;
– **kucharz** – praca w restauracji;
– **chemik** – wykształcenie techniczne.

RUP ŁOMŻA, UL. NOWOGRODZKA 1, TEL. 16–31–31:

– **kelnerka** – wiek 20–25 lat, kwalifikacje, praca na dwie zmiany;
– **malarz** – umiejętność wykonywania zawodu, praca na umowę – zlecenie na jeden miesiąc;
– **malarz budowlany** – umiejętność wyk. zawodu, praca na 3 miesiące;
– **murarz–tynkarz** – umiejętność wyk. zawodu, 3 lata stażu pracy.

RUP SUWAŁKI, UL. KOŚCIUSZKI 71 A, TEL. 66–71–04:

– **cukiernik** – wykszt. zawodowe, wynagr. 300–400 zł;
– **główny księgowy** – 1/2 etatu, wynagr. 500 zł;
– **kierowca** – kat. ADCBE, wynagr. do uzgodnienia;
– **kierowca** – kat. CDE, wynagr. do uzgodn.;
– **nauczyciel zawodu (tapicer, krawiec lub dziewiarz)** – wykszt. wyższe lub średnie, wynagr. 600 zł;
– **operator wózka spalinowo – widłowego** – wykszt. zawodowe z uprawnieniami, praca na dwie zmiany, wynagr. w okresie próbnym wynosi do 400 zł;
– **sprzedawca** – wykszt. zawodowe, wynagr. 300–400 zł;
– **stolarz** – wykszt. zawodowe, wynagr. 300–600 zł;
– **szwaczka** – wykszt. zawodowe, wynagr. 300–500 zł;
– **technolog odzieży** – wykształ. średnie zawodowe, wynagr. do 500 zł.

Praca oczekuje też na osoby niepełnosprawne: **diagnostę montera komputerowego, fakturzystkę, księgową, pomocnika stolarza, stolarza pędzlarza.**

Ciekawe oferty pracy mogą otrzymać absolwenci szkół zasadniczych i średnich: **elektromechanika maszyn biurowych, mechanika tokarza, ślusarza mechanika, sprzedawcę, sprzedawcę kasjera, stolarza, szwaczkę, technika elektryka, technika mechanika.** Na wszystkich stanowiskach można zarobić miesięcznie 295 – 300 zł.

RUP WYSOKIE MAZOWIECKIE, UL. LUDOWA 15, TEL. 75–20–53:

– **agent ubezpieczeniowy** – kobieta, wykszt. średnie, umiejętność obsługi komputera;
– **etnograf** – wykszt. wyższe, zakwaterowanie;
– **mechanik maszyn i urządzeń przetwórstwa mięsnego** – wykszt. zawodowe;
– **pracownik umysłowy** – absolwent z wykszt. wyższym – ekonomicznym, prawniczym lub handlowym;
– **sprzedawca** – wykszt. zawodowe.

RUP ZAMBRÓW, UL. FABRYCZNA 3, TEL. 71–14–91:

– **glazurnik** – badania lekarskie, 2 lata stażu pracy;
– **krawiec** – wykszt. zawodowe;
– **malarz** – bad. lekarskie, 2 lata stażu pracy;
– **posadzkarz** – bad. lekarskie, 2 lata stażu pracy;
– **palacz c.o.** – uprawnienia;
– **sprzedawca** – wykszt. zawodowe, praca na 2 zmiany;
– **tynkarz** – bad. lekarskie, 2 lata stażu pracy.

(J.B.)

AGRORYNEK

WOJEWÓDZTWO BIAŁOSTOCKIE (18-21.09.95 r.)

REJON	Pszenica dt	Żyto dt	Jęczmień dt	Pszenżyto dt	Owies dt	Ziemniaki dt	Krowa	Koń	Prosięta (para)
BIELSK PODLASKI	33 - 37	—	—	—	—	28 – 30	—	—	140 –70
KNYSZYN	—	22 – 24	33	—	27	20 – 24	1.500–1.800	—	120 –160
SIEMIATYCZE	32 – 34	19 – 20	30 – 32	—	28 – 30	25 – 27	—	—	120 – 150
SOKÓŁKA	32 – 38	20 – 22	32 – 34	—	24 – 25	20 – 30	1.000-1.500	2.000-3.800	100 – 150
SUCHOWOLA	32 – 35	18 – 22	—	—	23 – 25	20 – 25	1.150-1450	2.700	100 –140

WOJEWÓDZTWO ŁOMŻYŃSKIE (18 – 23.09.95 r.)

REJON	Pszenica dt	Żyto dt	Jęczmień dt	Pszenżyto dt	Owies dt	Ziemniaki dt	Krowa	Koń	Prosięta (para)
SZCZUCZYN	34	22	32	—	26	—	1.100-1.400	1.900-2.900	100 –150
SOKOŁY	34 – 35	23 - 25	—	32 – 35	—	—	—	—	140 –190
JEDWABNE	33	24	—	—	30	—	800-1.300	—	90 – 120
CIECHANOWIEC	34	21	27	—	26	25	1.150-1.350	—	140 –190
ZAMBRÓW	34	22 – 23	—	—	—	22 – 23	780-1.000	1.500-2.900	110 –150
KOLNO	—	20 – 23	—	—	—	20 – 25	1.000-1.300	—	100 –140

WOJEWÓDZTWO SUWALSKIE (15.09.95 r.)

REJON	Pszenica dt	Żyto dt	Jęczmień dt	Pszenżyto dt	Owies dt	Ziemniaki dt	Krowa	Koń	Prosięta (para)
AUGUSTÓW	34 – 36	20 – 22	—	—	—	20 – 25	—	—	—
EŁK	34 – 36	24 – 26	30 - 32	—	—	25 – 35	—	—	120 - 160
GIŻYCKO	34	—	—	25	—	35 – 40	—	—	125 – 140
GOŁDAP	33 – 34	—	25 – 32	29	25	20	—	—	110 – 130
OLECKO	38 – 40	28 – 30	32 – 35	32 - 35	—	25 – 35	—	—	100 – 140
PISZ	38 – 40	22 –25	35	—	25 – 30	20 – 30	—	—	100
SEJNY	38	27	—	28	—	25 – 30	1.400-1.600	—	110 – 150
SUWAŁKI	30 – 33	19 – 22	30	30 – 33	23	20 – 30	1.100-1.400	2.300-2.800	100 - 140
WĘGORZEWO	35	—	—	—	—	30 – 35	—	—	120 – 130

Dane z Ośrodków Doradztwa Rolniczego w Białymstoku, Szepietowie i Olecku

Reklamówki bardziej kolorowe

Cd. ze str. 5.

Na uroczystości obecni byli kontrahenci oraz potencjalni klienci firmy. Jak wynikało z rozmów, wszyscy są zadowoleni ze współpracy z białostockim zakładem. Przedstawicielka jednej ze stołecznych firm stwierdziła w rozmowie z „Gazetą", że takiej firmy nie ma w Warszawie.

– Produkujemy ciasta w opakowaniach foliowych – powiedziała. – **Dotychczas sprowadzaliśmy opakowania z zagranicy. Teraz dyrektor odkrył Pakpol w Białymstoku i... jesteśmy z zamówieniem.**

Pakpol jest producentem opakowań z tworzyw sztucznych od lat siedemdziesiątych. W dziesięć lat później wytwarzał już opakowania z folii wielowarstwowych oraz taśm poliamidowo–polietylenowych. W 1991 roku firma została przekształcona w jednoosobową spółkę skarbu państwa pod nazwą Przedsiębiorstwo Opakowań „Pakpol" S.A. Umowa w sprawie zakupu przez PAFP i PPFK 80 proc. akcji Pakpolu została podpisana rok temu. Otwierając wczoraj nową linię technologiczną, Ryszard Kruk, wiceprezes PFAP, żartował, że życzy firmie od siebie dużo kapitału dla Pakpolu, a od prezesa Płonki dobrego menedżmentu.

BK

W przyszłym tygodniu na łamach Info-biznesu ukażą się artykuły o tematyce komputerowej. Uzupełnią je ogłoszenia firm oferujących sprzęt biurowy i komputerowy.

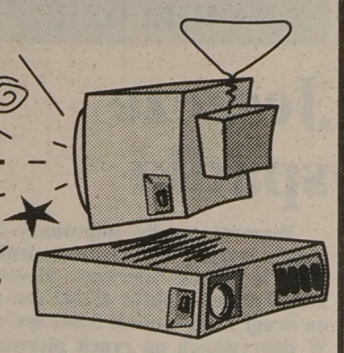

SofTech s.c.
KOMPUTERYZACJA PRZEDSIĘBIORSTW
Białystok, ul. Starobojarska 21, lokal A, tel./fax 326-760

- Programy "Softar" - Firma:
  - finanse i księgowość,
  - obrót towarowy,
  - kadry, płace,
  - środki trwałe, wyposażenie,
  - sad, transport, sekretariat,
  - obsługi kantoru,
  - programy dla Small Businessu.

RATY LEASING

- KOMPUTERY:
  Pentium, 486 dx (100MHz), MS-DOS 6.22
  Windows 3.1 PL
- DRUKARKI KOMPUTEROWE:
  Star, Oki, Hewlett-Packard, Epson
- SIECI KOMPUTEROWE NOVELL: Netware 3.12; 4.0
- SZKOLENIA, WDROŻENIA, KONSULTACJE
- KOMPUTEROWE KASY FISKALNE, DRUKARKI FISKALNE

6415

OPROGRAMOWANIE DO KAS I DRUKAREK FISKALNYCH

BAZA
Białystok, ul. Bema 102 ☎ 428 892

"BAZA" jest jedna z największych firm komputerowych Polski: 390mld zł obrotu (netto) w 1994r. 402 miejsce na liście największych przedsiębiorstw "Gazety Bankowej", oddziały w całej Polsce.

KOMPUTERY BAZA PCI
JAKOŚĆ I RENOMA W KAŻDYM ELEMENCIE !

intel — płyta główna i procesor
najnowocześniejsza technologia, magistrala PCI, bardzo szybki kontroler twardego dysku

SAMTRON — monitor
wykonany zgodnie z normą jakości ISO 9001

Quantum — dysk twardy
najwyższa w przemyśle niezawodność 500 000h MTBF !

STB Systems, Inc. — karta grafiki PCI
znakomita wydajność, produkt renomowanej, amerykańskiej firmy

Chicony — klawiatura
ergonomiczna, od największego producenta klawiatur na świecie

Microsoft — licencjonowane oprogramowanie OEM
praca w zgodzie z sumieniem i prawem autorskim

Sprawdź ! Nasze ceny mogą przyjemnie zaskoczyć !

EŁK "REMIX" ul. Wojska Polskiego 12/A ☎ 10 37 43
EŁK "T-MATIC", ul. Wojska Polskiego 25/2 ☎ 10 57 07
OLECKO "OLKOMP" ul. Warmińska 18 ☎ 44 30
SUWAŁKI "GEMARK", Osiedle II Blok 2/17 ☎ 66 44 56

6419

KOPIARKI, FAXY

Autoryzowana sprzedaż i serwis Canon TOSHIBA RICOH TEC TOKYO ELECTRIC CO. LTD.

KASY FISKALNE

- Najnowocześniejsze
- Proste w obsłudze - jednostanowiskowe
- Bezawaryjne (wysoka jakość)

- ❑ Instalacja
- ❑ Szkolenie
- ❑ Programowanie
- ❑ Ufiskalnienie

BIFAX®
Białystok, 1000 Lecia P.P. 10
tel. 753-434, tel./fax 752-188

6065

BIURO REKLAM I OGŁOSZEŃ
☎ 42-51-16
GAZETA Współczesna

WYRZUĆ KOMPLEKSY - WRZUĆ KOMPUTER ESCOM!

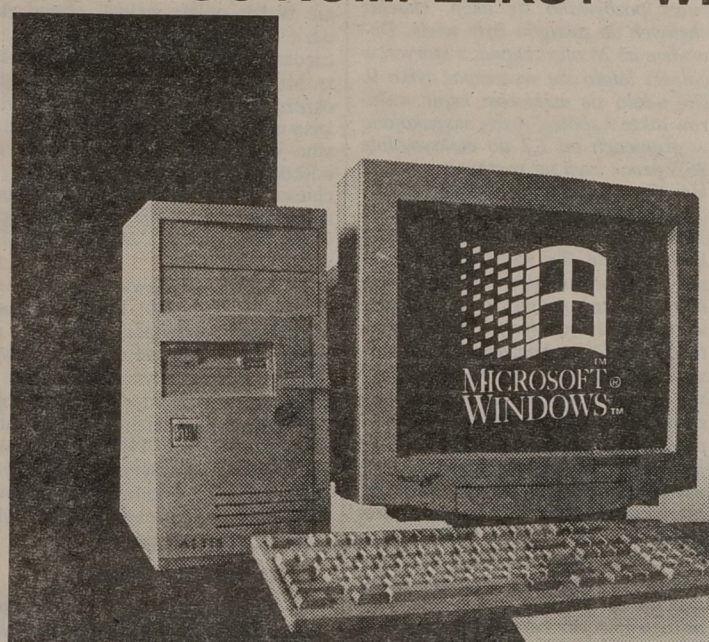



ESCOM

HEWLETT PACKARD Authorized Dealer
Microsoft PARTNER HANDLOWY
CERTIFICATION DEKRA DIN ISO 9001

46203

SALON SPRZEDAŻY:
BIAŁYSTOK
ul. Dąbrowskiego 12
tel. fax 085 / 44 58 49

W KAŻDYM ESCOM PC BEZ DOPŁATY
MS DOS 6.22
WINDOWS FOR WORKGROUPS 3.11 PO POLSKU
MSWorks PO POLSKU
MS Scenes Undersea
MS Entertainment

2 + 3
2 LATA GWARANCJI NA ESCOM PC + 3 LATA BEZPŁATNEGO SERWISU
RATY BEZ ŻYRANTÓW ORAZ LEASING

ESCOM CELSUS 486
PŁYTA GŁÓWNA VLB - 128K, PROCESOR ST 486DX2-66, 4 MB RAM, HDD 540 MB, FDD 3.5"/1.44 MB, KONTROLER MULTI I/O VLB, KARTA GRAFIKI 1 MB VLB, OBUDOWA MINI TOWER, KLAWIATURA MITSUMI — 1 749,-

ESCOM GALLUS 486 PCI
PŁYTA GŁÓWNA PCI - 128K, PROCESOR AMD 486DX4-100, KONTROLER MULTI I/O ZINTEGROWANY Z PŁYTĄ GŁÓWNĄ , 4 MB RAM, HDD 540 MB, FDD 3.5"/1.44 MB, KARTA GRAFIKI 1 MB PCI, OBUDOWA MINI TOWER, KLAWIATURA MITSUMI — 1 949,-

ESCOM ARATOS P60
PŁYTA GŁÓWNA INTEL BATMAN, INTEL PENTIUM® PROCESSOR 60 MHz, 8 MB RAM, HDD 540 MB FAST ATA/EIDE, FDD 3,5"/1.44 MB, KARTA GRAFIKI VGA PCI 1 MB 64-BITY, ENHANCED MULTI I/O, OBUDOWA MINI TOWER ESCOM DESIGN, KLAWIATURA ESCOM CHERRY — 2 599,-

ESCOM ALTIS P75
PŁYTA GŁÓWNA INTEL ZAPPA (TRITON CHIPSET, MOŻLIWOŚĆ PODŁĄCZENIA URZĄDZEŃ IR), INTEL PENTIUM® PROCESSOR 75 MHz, 8 MB EDO RAM, HDD 720 MB FAST ATA/EIDE, DD 3,5"/1,44 MB, KARTA GRAFIKI VGA PCI 1 MB 64-BITY, ENHANCED MULTI I/O, OBUDOWA MINI TOWER ESCOM DESIGN, KLAWIATURA ESCOM CHERRY — 3 149,-

WSZYSTKIE CENY W NOWYCH ZŁOTYCH BEZ PODATKU VAT

ZASTRZEGAMY SOBIE PRAWO ZMIANY PARAMETRÓW TECHNICZNYCH.
THE INTEL INSIDE AND PENTIUM PROCESSOR LOGOS ARE REGISTRED TRADEMARKS OF INTEL CORPORATION.
MICROSOFT JEST ZASTRZEŻONYM ZNAKIEM TOWAROWYM FIRMY MICROSOFT CORPORATION

PAMIĘTAJ! Kupując sprzęt komputerowy, możesz odliczyć od Twojego dochodu w 1995 r. kwotę w wysokości do 720,- zł.

GAZETA współczesna

TABELA KURSÓW AKCJI sesja 26.09.1995 r.

AKCJE	KURS (zł)	ZMIANA KURSU (proc.)	WARTOŚĆ OBROTU (tys. zł)	DOGRYWKI oferta	DOGRYWKI realizacja (proc).
RYNEK PODSTAWOWY					
AGROS	27,40	1,1	2,788		
BIG	1,52	-0,7	827	6.746 K	
BPH	85,50	-0,6	1.002	1.607S	100,0
BRE	41,90	-0,2	1.224		
BSK	145,00	-1,0	2.757	6.545 K	100,0
BUDIMEX	23,00	6,0	3.949	7.095K	100,0
BWR	4,40	0,0	350	17.412 S	100,0
BYTOM	47,50	0,0	179		
DĘBICA	34,00nk79	-0,6	462	10.727K	6,0
ELEKTRIM	8,90nk44	0,0	2.080	51.975K	19,6
ESPEBEPE	19,50nk94	-1,0	195	3.663K	
EXBUD	30,00nk43	0,0	6.196	56.786K	36,5
IRENA	32,00	2,2	1.664		
JELFA	29,70	2,4	733		
KABELBFK	35,00	0,0	1.572	352K	100,0
KABLE	25,00	1,6	150		
KREDYT B	7,30nk98	1,4	334	41.944K	1,2
KROSNO	43,00nk92	-0,5	674	584 K	
MOSTALEXP	6,40	-1,5	1.067	19.036S	100,0
MOSTALWAR	6,50nk63	0,0	185	15.999K	
MOSTALZAB	7,70	-0,6	234		
NOVITA	13,00	3,2	664		
OKOCIM	69,00	-1,4	697	574K	100,0
OPTIMUS	32,00nk61	1,3	980	6.071K	2,5
PBR	24,00nk90	-2,0	771	7.288 K	
POLFKUTNO	33,10nk70	-0,3	157	1.458K	
POLIFARBC	10,80	0,0	327		
POLIFARBW	6,80	-0,7	2.303	29.137K	100,0
PPABANK	22,00	-8,3	305	904K	100,0
PRÓCHNIK	16,90	-1,2	70	893S	100,0
RAFAKO	21,80	0,0	908	5.005S	100,0
REMAK	10,60nk71	1,0	101	3.878K	
ROLIMPEX	54,50	1,9	1.064		
SOKOŁÓW	2,30	2,2	1.030		
STALEXP	32,50	1,6	1.291	1.379K	100,0
SWARZĘDZ	13,00	0,0	321	1.439K	100,0
TONSIL	16,10	-1,2	148	1.090S	100,0
UNIVERSAL	6,80nk84	0,0	1.190	34.046K	
VISTULA	9,20nk78	0,0	198	15.788K	12,7
WARTA	61,00	4,3	285		
WBK	6,00nk25	0,0	1.071	28.898K	7,0
WEDEL	120,50	-0,4	324	153 S	100,0
WÓLCZANKA	24,00	-0,4	78		
ŻYWIEC	195,00	-1,5	238		
RAZEM			43.142		
WIG	8.717,3	-0,1			
WIG20	878,4	-0,2			
RYNEK RÓWNOLEGŁY					
AMERBANK	22,50	-1,7	81		
DOMPLAST	15,70	-1,9	33		
DROSED	29,90	1,0	329	1.391S	100,0
EFEKT	23,20	0,0	1.076		
ELEKTROEX	1,82nk41	0,0	502	32.936 K	25,0
INDYKPOL	9,50nk63	0,0	65	2.959K	
JUTRZENKA	41,90	0,7	963	2.586S	100,0
KRAKCHEM	4,90	-1,0	171	3.031K	100,0
PROCHEM	7,25	1,4	123	1.535S	100,0
RAZEM			3.342		
WIRR	1.181,8	0,0			

G – nowy najwyższy kurs w ostatnich 52 tygodniach; D – nowy najniższy kurs w ostatnich 52 tygodniach; ns – nadwyżka zleceń sprzedaży; nk – nadwyżka zleceń kupna; z – notowania zawieszone; os – oferta sprzedaży; rs – redukcja sprzedaży. (PAP)

NA GIEŁDZIE

Jeszcze spadki

Wczoraj spadły notowania 23 spółek, wzrosły 16, 15 nie zmieniły się. Na rynek pierwszy złożono 25.609 zleceń – obrót 43.142 tys. zł, na drugi 1.705 – obrót 3.342 tys. zł. W dogrywkach na rynek pierwszy wpłynęło 57 zleceń – obrót 5.380 tys. zł, na drugi 381 – obrót 381 tys. zł. Lekko spadły indeksy rynku podstawowego. WIG o 0,1 proc. do 8.717,3 pkt., WIG 20 o 0,1 proc. do 878,4 pkt., WIRR utrzymał pozycję z poniedziałku i wyniósł 878,4 pkt.

Na powszechnym rynku obligacji wzrosły kursy 4 pożyczek, 9 nie zmieniły się, 1 spadł.

●

Chyba dawno już z tak dużym trudem giełda nie przełamywała podażowego marazmu. Chęci wyraźne były, możliwości jednak jakby nie stawało. Wczoraj jednak dokonał się pewien przełom. Szczególnie w dogrywkach. Przebiegały one pod wyraźnym znakiem rosnącego popytu. W dogrywkach bowiem maklerzy zgłosili 10 ofert sprzedaży i wszystkie błyskawicznie wykupiono. Mniej chętnie natomiast pozbywano się akcji, chociaż chętnych do zakupów było wielu. Dowodem aż 26 ofert kupna, z których w całości udało się wyczerpać tylko 9. Nie udało się maklerom kupić walorów także 9 spółek, resztę zaspokojono w granicach od 1,2 do maksymalnie 36,5 proc., czyli też w stopniu niewielkim. Przebieg dogrywek dosyć zdecydowanie zatem wskazuje, że dzisiaj raczej nie należy spodziewać się spadków notowań. Ten nieco sielski obrazek psuje jedynie niewielka ilość składanych zleceń, nie cieszą też stosunkowo małe obroty. Z tym, że do takiej sytuacji na giełdzie można się było przyzwyczaić. Obrotowe wyskoki sięgające stu milionów złotych są raczej mało zwyczajnym zjawiskiem i pewnie nieprędko się powtórzą. Chociaż nic nie jest wykluczone. Przyglądając się bowiem operacjom giełdowym dosyć łatwo zauważyć, że większym popytem cieszą się spółki dotąd tanie. Niewykluczone zatem, ze za jakiś czas znowu będziemy mogli z podziwem obserwować lub zarabiać na raptownie, z dnia na dzień, coraz cenniejszej spółce. Z kilkoma już to przerabialiśmy. (g)

Budowlany VAT po staremu?

7–procentowy VAT na materiały budowlane powinien być utrzymany do końca 1997 roku – zadecydowali wczoraj posłowie Komisji Polityki Gospodarczej, Budżetu i Finansów. Ich zdaniem, 12-procentowa stawka „dobije i tak ledwo dyszące budownictwo mieszkaniowe".

Argument ten okazał się silniejszy niż prezentowany przez rząd rachunek, według którego budżet państwa zyskałby na 12 proc. VAT ok. 200 mln (2 bln starych) zł. (PAP)

Mieszkanie dla każdego?

Wątpliwe popieranie

W ubiegły piątek Sejm przyjął rządowy projekt ustawy o niektórych formach popierania budownictwa mieszkaniowego. Jeśli Senat i prezydent zgodzą się, w tym roku zostaną uruchomione: system tanich kredytów mieszkaniowych i program budowy domów czynszowych. O ile rząd jest bardzo zadowolony z przyjęcia projektu, poważne zastrzeżenia ma do niego PKO BP.

Według ustawy powstaną kasy mieszkaniowe, Towarzystwa Budownictwa Społecznego oraz Krajowy Fundusz Mieszkaniowy. Kasy mieszkaniowe są propozycją dla rodzin o dochodach nie mniejszych niż 1 tys. zł miesięcznie. Przyszły właściciel mieszkania zobowiązywałby się do oszczędzania pieniędzy w kasie przez minimum 36 miesięcy na nisko oprocentowanym rachunku. W zamian, po tym okresie otrzymywałby tani kredyt, nie przekraczający jednak 150 proc. zgromadzonych oszczędności powiększonych o odsetki. Okres oszczędzania dla posiadaczy książeczek mieszkaniowych wynosiłby 24 miesiące. Kasa nie będzie miała jednak obowiązku udzielenia kredytu, jeśli uzna, że oszczędzający nie rokuje nadziei na spłatę. Miałby on do wyboru zatem dalsze oszczędzanie aż do momentu, kiedy kasa uzna, że jego sytuacja jest lepsza albo wycofanie wkładu ze stratą na odsetkach. Pieniądze wpłacane na rachunek można będzie odpisać od podstawy opodatkowania, ale nie więcej w każdym roku niż 20 proc. ulgi inwestycyjnej.

Natomiast budową mieszkań do wynajęcia dla osób, które nie mają możliwości odkładania pieniędzy na własne M, zajmować się będą Towarzystwa Budownictwa Społecznego – spółki, w których udziałowcami mogą być gminy, spółdzielnie mieszkaniowe, zakłady pracy. TBS-y korzystałyby z tanich kredytów udzielanych przez Krajowy Fundusz Mieszkaniowy. Pieniądze na nie pochodziłyby głównie z budżetu państwa.

Szansa czy strata?

– Ustawa jest szansą na to, że posiadacze książeczek mieszkaniowych będą mieli mieszkanie za 2 lata, a ci którzy ich nie mają – za 3. Jeżeli komuś brakuje na kupno do 100 mln zł, to będzie mógł tę kwotę sobie pożyczyć. Oczywiście już teraz bank daje kredyty, ale oprocentowane w wysokości 30 proc. Natomiast w przypadku kas, mówi się o jednocyfrowej wysokości oprocentowania kredytu – powiedział Sergiusz Plewa, prezes SM „Słoneczny Stok" w Białymstoku i jednocześnie poseł, który z ramienia Klubu Parlamentarnego SLD zajmował się ustawą o formach popierania budownictwa mieszkaniowego.

Do pomysłu tworzenia kas mieszkaniowych niechętnie odnoszą się bankowcy, którzy twierdzą, że działanie kas na zasadzie non profit, powoduje brak bodźców do prowadzenia ich przez bank. Są też obawy o utrzymanie płynności finansowej kas.

– Gdyby kasa nie mogła wywiązać się z zobowiązań, musiałaby skorzystać z Krajowego Funduszu Mieszkaniowgo. Dwukrotnie większe oprocentowanie kredytu z KFM przyspieszyłoby utratę płynności finansowej. Inna możliwość to odwlekanie w czasie momentu wywiązania się, co z kolei byłoby kolejnym impulsem osłabiającym zaufanie ludzi do systemów kredytowych. Natomiast jeśli idzie o ulgi podatkowe, to trzeba zaznaczyć, że nie zasilałyby one kasy, a kieszeń oszczędzającego – powiedział Mirosław Suchaczewski, zastępca dyrektora Departamentu Kredytów Mieszkaniowych PKO BP w Warszawie.

Nie do końca jest jeszcze jasne, czy kasy będą samodzielnymi podmiotami wyodrębnionymi ze struktur banku, czy też pozostającymi w jego obrębie.

– Dobrze, że w kwestii kredytów mieszkaniowych coś się zmieniło. Z drugiej jednak strony, kredyt wzięty z kasy mieszkaniowej nie jest taki tani. Jeżeli ktoś uzbiera 100 mln, będzie mógł pożyczyć 150 mln. Przy oprocentowaniu rzędu 9 proc., miesięczna obsługa kredytu wyniesie około 2 mln zł. Lepsze jest to wprawdzie od kredytu hipotecznego, ale czas pokaże, czy się sprawdzi. Jeżeli idzie o TBS, to wydaje mi się, że za jakiś czas nie będzie od nich ucieczki – stwierdził Wojciech Gryckiewicz, prezes białostockiej SM „Elemencik".

Nową ustawą nie jest zachwycona również Helena Bućko, wiceprezes ds. inwestycji w SM „Rodzina Kolejowa". Jej zdaniem – przy częstych zmianach przepisów i inflacji – oszczędzanie w kasie zamiast w banku, może przynieść straty oszczędzającemu. Nie jest ona również zainteresowana przystąpieniem spółdzielni do TBS – u, gdyż „nie wierzy już w tanie kredyty".

(semi)

Dla bezrobotnych

Rusza Centrum Informacji

Jak znaleźć pracę? Czy bezrobotny płaci podatki? Ile może dorobić do „kuroniówki"? Kiedy bezrobotny traci prawo do opieki lekarskiej? Jak może mu pomóc opieka społeczna?

W najbliższy czwartek w godz. 12–14, w Białymstoku przy ul. Sienkiewicza 81 (niski parter), na te i wiele innych pytań odpowiadać będą osobom pozostającym bez pracy specjaliści z Wojewódzkiego Urzędu Pracy, Izby Skarbowej, Państwowej Inspekcji Pracy, Zakładu Ubezpieczeń Społecznych, Miejskiego Ośrodka Pomocy Społecznej, Urzędu Miejskiego w Białymstoku.

(J.B.)

Celne opłaty manipulacyjne

TK kwestionuje

Trybunał Konstytucyjny orzekł wczoraj, że niezgodny z konstytucją jest jeden z przepisów rozporządzenia Ministra Współpracy Gospodarczej z Zagranicą, określający stawki celnych opłat manipulacyjnych – w zakresie, w jakim może być stosowany do sytuacji poprzedzających wejście tego przepisu w życie.

W praktyce oznacza to, że osoby, na które organa celne w okresie między czerwcem 1994 r. a sierpniem br. nałożyły dodatkowe opłaty manipulacyjne, np. za przekroczenie terminu uiszczenia cła, będą mogły przed sądem dochodzić swoich racji.

Podobnie brzmiący przepis już raz, w marcu 1994 r., został zakwestionowany przez Trybunał z uwagi na przekroczenie przez MWGzZ upoważnienia ustawowego i przekształcenie opłaty administracyjnej w instytucję o charakterze represyjnym.

(PAP)

NOTOWANIA Z KANTORÓW – 26.09.95 r. (za 100)

KANTOR	DOLAR		MARKA		FUNT Bryt.		FRANK Fr.	
	kupno	sprzed.	kupno	sprzed.	kupno	sprzed.	kupno	sprzed.
ul. Legionowa, Białystok	240,0	243,5	167,0	169,0	375,0	380,0	47,0	49,0
„U KLEMENSA", Ełk	240,0	244,0	167,0	169,0	370,0	380,0	47,0	48,0
„ORBIS", Giżycko	241,0	244,0	167,8	169,0	372,0	380,0	48,0	49,0
„LOMBARD", Łomża	240,0	244,0	166,0	169,0	375,0	380,0	48,0	48,5
„NON-STOP", Suwałki	240,0	244,0	167,0	169,0	370,0	375,0	47,0	48,5
„LOMBARD-ZŁOTO", Zambrów	242,0	243,5	168,2	169,3	375,0	381,5	48,0	48,9
Kurs NBP	240,72	245,58	168,68	172,08	378,43	386,07	48,70	49,68

(J.B.)

MONITOR BIAŁOSTOCKI

Nr 20 Dodatek samorządowy redagowany i finansowany przez Urząd Miejski w Białymstoku

Pomnik pamięci AK

Przemówienie prezydenta Krzysztofa Jurgiela

W dniu 17 września br., w 56. rocznicę napaści sowietów na Polskę, odbyła się uroczystość odsłonięcia pomnika poświęconego żołnierzom Armii Krajowej okręgów: białostockiego, nowogródzkiego i wileńskiego. Obecny na uroczystościach Krzysztof Jurgiel – prezydent Białegostoku, zabierając głos, powiedział:

Zgodnie z obietnicą złożoną w maju tego roku, spotykamy się w tym historycznie ważnym i jak sądzę jednym z piękniejszych zakątków naszego miasta, na patriotycznej uroczystości odsłonięcia i poświęcenia pomnika, dedykowanego pamięci żołnierzy 3 okręgów partyzanckiego wojska polskiego – Armii Krajowej.

W dniu dzisiejszym mija 56 lat od sowieckiej napaści na Polskę, wbicia naszej ojczyźnie, samotnie walczącej z nawałą hitlerowską, sowieckiego bagnetu w plecy. Po nim nastąpiło przywłaszczenie sobie przez stalinowskiego agresora przeszło połowy terytorium naszego kraju z ponad 5 milionami mieszkańców. Następstwem tej napaści był Katyń i wojskowa obecność sowietów w Polsce aż do 1993 roku, w którym to ostatni żołnierz z czerwoną gwiazdą opuścił nasz kraj.

Tu, w sąsiedztwie nie istniejącego już hotelu Ritz, we wrześniu 1939 roku, hitlerowsko-sowiecki sojusz i wojskowa współpraca doprowadziły do wspólnej defilady najeźdźców ulicami Białegostoku. Wydaje się, że po przeszło pół wieku od tych, przez lata zakłamywanych, wydarzeń, wiedza o nich jest nadal niepełna. Dziękuję Zarządowi Obwodu i Okręgu Światowego Związku Żołnierzy Armii Krajowej za głęboko patriotyczne przypomnienie i uczczenie tej rocznicy.

Osamotnieni Polacy, pokonani we wrześniowej kampanii, nie zostali zwyciężeni. Służba Zwycięstwu Polsce, przekształcona w Związek Walki Zbrojnej, stanowiła podwaliny Armii Krajowej – podległej Naczelnemu Wodzowi i Rządowi Rzeczypospolitej Polskiej na emigracji. W bieżącym roku mija 50 lat od jej rozwiązania. Armia Krajowa osiągnęła w 1944 roku trzystupięćdziesięciotysięczny stan służby czynnej. Jej zadaniem był współudział w organizacji i ochronie polskiego państwa podziemnego, zbrojna walka o niepodległość i przygotowanie powszechnego powstania. Zadania te wypełniała nie szczędząc krwi. Zakończenie działań wojennych nie przyniosło oczekiwanej wolności. Legalne władze Podziemnego Państwa Polskiego z komendantem Podziemnej Armii zostali zdradziecko aresztowani i osadzeni w moskiewskim więzieniu. Na naszych ziemiach z przyczyn politycznych rozpoczął się terror i prześladowania, zaczęły się aresztowania, więzienia i zsyłki. Żołnierzy Armii Krajowej, polskich patriotów, którzy przelewali krew za niepodległą ojczyznę, komunistyczne władze Polski traktowały jak przestępców. Rozprawiano się z nimi bestialsko. Najlepszych synów narodu poniżano i szkalowano. Wielu z nas do dziś pamięta plakat z napisem „Zapluty karzeł reakcji". Pozostali żołnierze Armii Krajowej i ci, którzy podjęli opór przeciwko sowieckiej okupacji i komunizmowi, byli likwidowani lub kierowani do pracy przymusowej.

Na ręce Pana Prezesa Zarządu Obwodu Światowego Związku Żołnierzy Armii Krajowej w Białymstoku, Czesława Noniewicza, w imieniu władz miejskich i jak sądzę znacznej części mieszkańców miasta, składam gorące podziękowanie za inicjatywę i wielki wysiłek, dokonany przy wzniesieniu tego pomnika.

Niech mi wolno będzie z tego miejsca zaapelować do młodzieży szkolnej naszego miasta, aby jedna ze szkół wzięła w patronat i opiekę ten pomnik. By w kolejne rocznice jego odsłonięcia, w rocznicę akcji „Burza" i powstania warszawskiego nie tylko kombatanci, ale i młodzież naszego miasta potrafiła poświęcić kilka minut swojego czasu na zapalenie znicza, uczczenie pamięci żołnierzy, wspomnienie pięknych, ale i tragicznych kart z naszej polskiej historii.

Białystok nadal w pilotażu

W dniu 11 września 1995 r. Zarząd Miasta Białegostoku rozpatrzył informację w sprawie realizacji programu pilotażowego w Gminie Białystok w okresie od 1.01.1994 r. do 30.06.1995 r. wraz z prognozą realizacji porozumienia w 1996 r. i postanowił skierować ją pod obrady Rady Miejskiej. Ponieważ założenia programu pilotażowego, a następnie jego realizacja, nie są powszechnie znane mieszkańcom dużych miast, które w realizacji programu uczestniczą, niniejszy artykuł ma za zadanie tę lukę informacyjną wypełnić.

Przywrócenia w 1990 r. samorządu terytorialnego dokonano tylko na szczeblu gminy. Podstawowym niedomaganiem pierwszego aktu reformy samorządowej było zbyt wąskie określenie zakresu spraw lokalnych przekazanych gminom. Ich zakres zadań został dostosowany do możliwości najmniejszej gminy. Innym poważnym niedomaganiem był dokonany przez ustawodawcę podział kompetencji w zakresie rozstrzygania spraw lokalnych pomiędzy organa administracji rządowej i samorządowej. Dokonany podział kompetencji był nie tylko niezrozumiały dla mieszkańców gmin, albowiem zmuszeni oni byli odtąd niejednokrotnie załatwiać sprawy w dwóch urzędach, w przypadku miasta Białegostoku w Urzędzie Miejskim i Urzędzie Rejonowym, ale i pozbawiał gminy możliwości skutecznego zarządzania wieloma sprawami lokalnymi.

Aby całość kompetencji lokalnych została przekazana samorządowi terytorialnemu, konieczne było dokonanie drugiego kroku w procesie decentralizacji: powołanie struktur powiatowych i przekazanie im kompetencji. Te gminy miejskie, których wielkość pozwalała na przejęcie wszelkich kompetencji lokalnych, mogłyby przejmować je bez wprowadzania dodatkowych struktur powiatowych. W 1993 roku rozstrzygnięto, że reformę powiatową będzie poprzedzać (pilotować) program skierowany do dużych miast. Miast na tyle silnych organizacyjnie i kadrowo, by mogły udźwignąć ciężar realizacji dodatkowych zadań bez pogarszania jakości dotychczas wykonywanych. Wśród 46 miast uczestniczących w programie, z woli Rady Miejskiej, znalazł się również Białystok.

II. CZĘŚĆ ORGANIZACYJNA

Zakres przekazywanych dużym miastom niektórych zadań (i instytucji) z zakresu usług publicznych i świadczeń administracyjnych ustala rozporządzenie Rady Ministrów z dnia 13 lipca 1993 r. w sprawie określenia zadań i kompetencji z zakresu rządowej administracji ogólnej i specjalnej, które mogą być przekazane niektórym gminom o statusie miasta, wraz z mieniem służącym do ich wykonywania, a także zasad i trybu ich przekazania (Dz. U. Nr 65, poz. 309 z późn. zm.). Rozporządzenie ustalało także, że porozumienia zawierane pomiędzy gminą a właściwym wojewodą dotyczyć muszą wszystkich przekazywanych zadań i kompetencji.

Dobra współpraca z Wojewodą i Kierownikiem Urzędu Rejonowego zaowocowała szybkim i „bezbolesnym" podpisaniem w dniu 22 października 1993 r. stosownego porozumienia oraz sprawnym przejęciem zadań. Diametralnie inne doświadczenia wystąpiły z resortami. Pomimo dobrych uzgodnień z białostockim Kuratorium Oświaty oraz wojewódzkimi szefami administracji specjalnej, nie uzyskaliśmy zapewnienia finansowania zadań na poziomie określonym w rozporządzeniu Rady Ministrów z dnia 13 lipca 1993 r. jeżeli chodzi o warunki funkcjonowania szkół średnich, a na prowadzenie zadań z zakresu ochrony przeciwpożarowej, inspekcji sanitarnej i ochrony zabytków nie otrzymaliśmy nawet przysłowiowego grosza. Ostatecznie, mimo wcześniejszych zapewnień, nie przekazano nam również zadania dotyczącego gromadzenia i prowadzenia wojewódzkiego zasobu geodezyjnego i kartograficznego z obszaru gminy.

Aktualnie miasto Białystok realizuje na podstawie porozumienia m.in. zadania dotyczące:

– rejestracji pojazdów, wydawania dowodów rejestracyjnych lub dokumentów czasowo dopuszczających pojazd do ruchu oraz tablic rejestracyjnych,
– wydawania uprawnień do kierowania pojazdami,
– zatrzymywania i zwracania dowodów rejestracyjnych oraz uprawnień do kierowania pojazdami,
– zatwierdzania projektów organizacji ruchu,
– wydawania pozwoleń na budowę,
– wstrzymywania prowadzonych robót budowlanych,
– sprawowania nadzoru budowlanego,
– prowadzenia ewidencji gruntów i budynków oraz gleboznawczej klasyfikacji gruntów,
– rozgraniczeń nieruchomości,
– zatwierdzania podziału nieruchomości,
– planowania i finansowania budowy, modernizacji, utrzymania i ochrony dróg krajowych i wojewódzkich w granicach administracyjnych miasta,
– wykonywania uprawnień zarządcy dróg krajowych i wojewódzkich w granicach administracyjnych miasta.

W wyniku porozumienia pilotażowego przejęliśmy:

1) 32,7 km dróg krajowych,
2) 89,7 km dróg wojewódzkich.

Na podstawie porozumienia Gmina Białystok przejęła również do prowadzenia następujące jednostki organizacyjne:

Cd. na str. B

Pochopnie i tendencyjnie

W „Kurierze Porannym" autor ukrywający się pod kryptonimem (kr) znów złapał za pióro i – relacjonując obrady Rady Miejskiej – zrecenzował realizację budżetu miasta za pierwsze półrocze br. W odpowiedzi na jego publikację wysłaliśmy 4 września 1995 r. stosowne wyjaśnienia – sprostowania, których, niestety, do tej pory „Kurier Poranny" nie opublikował. Czynimy więc to sami w naszym „Monitorze".

Po dłuższej przerwie, dziennikarz podpisujący się inicjałami (kr) zabrał się ponownie do relacjonowania obrad Rady Miejskiej w Białymstoku. Oto, w „Kurierze Porannym" z dnia 29 sierpnia br., po sesji RM zajmującej się m.in. wykonaniem budżetu za I półrocze, autor już w tytule publikacji machnął bez zastanowienia epitetem: „Leniwy Zarząd" i dodał, że „Białostocki magistrat pracuje źle, ale płaci lepiej, niż zakładał w budżecie".

Na pierwsze wrażenie dziennikarz „KP" uderzył dotkliwie i – być może – obraźliwie pod adresem prezydenta, Zarządu Miasta i urzędników. Ponadto, wybierając wyrywkowo wskaźniki ze sprawozdania budżetowego za I półrocze br., dorobił wnioski o skali historycznej. Jego zdaniem, w historii białostockiego samorządu nie było tak dużych zaniedbań w pracy magistratu. To zaś sformułowanie jest czystej wody demagogią w grze politycznej, której uczestnikiem chciałby być redaktor (kr). Przemawiają za tym jego pretensje o łagodność opozycji w Radzie Miejskiej, przy ocenie sprawozdania budżetowego.

W tym miejscu pragnę poinformować Czytelników, że ani epitetów, ani błędnych uogólnień autora nie traktujemy jako coś obraźliwego. Dla mnie jest jasne, że dziennikarz ujrzawszy tabelki sprawozdania z cyframi i procentami, zwłaszcza w tych nielicznych miejscach, gdzie zaawansowanie realizacji budżetu było niższe niż 50 %, powiedział sobie tak: koń jaki jest, każdy widzi. Widać zatem z tych procentowych wskaźników, że urzędnicy pracują źle, płacą sobie za dobrze, no i na dodatek – są leniwi.

Moim skromnym zdaniem, autor powinien zajmować się raczej opisywaniem wspomnianego konia z przysłowia, niż czytaniem dość zawiłych danych finansowych, które wymagają stawiania pytań, dlaczego tak jest, a nie inaczej i jak w ogóle wygląda praktyka wykonywania budżetu. Stawianie tych pytań i poszukiwanie obiektywnych odpowiedzi wymaga, rzecz jasna, wysiłku myślowego, sięgnięcia do reguł logiki w zakresie przyczyn i skutków, wreszcie podjęcia próby zapoznania się z warunkami decydującymi o wielkości wpływów i wydatków.

Zbyt dużo miejsca w „Kurierze" zajęłoby wyjaśnianie punkt po punkcie zarzutów, wysnutych przez autora, na podstawie gołych wskaźników procentowych. Posłużę się zatem kilkoma przykładami, które per analogiam wyjaśniają niższe wykonanie także innych pozycji budżetu za I półrocze.

I tak, na utrzymanie zieleni wydano w tym okresie 27,3 % pieniędzy przewidzianych w planie. Nie oznacza to jednak wcale, że urzędnicy z Wydziału Gospodarki Komunalnej zaniedbali parki i zieleńce w mieście.

Skala faktycznych prac była znacznie większa, niż to wynika z rachunków opłaconych w I półroczu przez Urząd Miasta. Natomiast sprawozdanie finansowe odzwierciedla właśnie finansową stronę medalu. Umowy z wykonawcami i sezonowość robót powodują, że gros wypłat z budżetu na te cele zrealizuje się w II półroczu.

Analogicznie, faktury za prace związane z utrzymaniem ulic, mostów, wiaduktów, w większości docierają teraz do Wydziału Finansów UM. Nikt nie będzie płacił wcześniej, niż po odbiorze robót.

Kilka wyjaśnień i sprostowań potrzeba, by odpowiedzieć na pochopne, błędne oceny niektórych pozycji, świadczących o wpływach do budżetu miasta. Dochody z opłat czynszowych za lokale wynajmowane przez Urząd Miejski wyniosły 29,2 % głównie dlatego, że nie można wyegzekwować długów spółki „Bockel Poland", której adresu w Warszawie nie sposób ustalić.

Decyzję o wydzierżawieniu pomieszczeń tej spółce podjął jednak poprzedni Zarząd Miasta.

To nie z racji jakichś urzędniczych zaniedbań na koncie Urzędu w końcu czerwca zapisano 31,6 % rocznej realizacji wpływów ze sprzedaży akcji i majątku prywatyzowanych przedsiębiorstw.

Trzeba wiedzieć, że część spółek płaci raty leasingowe gminie w ratach półrocznych i kwartalnych i wpłat dokonują przeważnie w lipcu. Inna sprawa, że poprzedni Zarząd Miasta zwolnił niektóre z nich z tzw. opłat dodatkowych, tuż przed wyborami samorządowymi. Nowe władze muszą to obecnie zmieniać. Całkiem też niezłe są dochody z gospodarowania gruntami i nieruchomościami – 40,1 % w I półroczu, wcale nie musi być dokładnie 50 %. O przyczynach zahamowań w sprzedaży lokali mieszkalnych powinien wiedzieć autor publikacji. Ustawa sejmowa o własności lokali, nakładająca większą odpowiedzialność finansową za swoją własność w budynkach komunalnych, miała na to zasadniczy wpływ.

Dziennikarz – stwierdzam to z ubolewaniem – niejako na własne życzenie, stał się ofiarą bezrefleksyjnego czytania tabelek w sprawozdaniu finansowym. Epatuje jak może Czytelników, pisząc, że wynagrodzenia w UM rosną, że magistrat płaci sobie lepiej, niż zakładał w budżecie.

Istotnie, w sprawozdaniu przedstawionym na sesji Rady Miejskiej, w pozycji „płace i utrzymanie Urzędu Miejskiego", stoi wyraźnie 52,2 % wykonania rocznego planu. Tymczasem, jest to szersze pojęcie, wchodzą tu nie tylko pensje. Jeśli zaś idzie o fundusz płac, to jego realizacja w omawianym okresie wyniosła około 44 %.

Z publikacji redaktora podpisującego się (kr) wynika dobitnie brak rozumienia mechanizmów funkcjonowania budżetu miejskiego. O czym bowiem świadczy uporczywe domaganie się „normy 50 %" przy zamknięciu bilansu półrocznego?

Właśnie, o niedostatkach wiedzy i zapomnieniu, że w gospodarce gminy nie obowiązują już reguły socjalistycznego planowania.

Według oceny Regionalnej Izby Obrachunkowej, realizacja budżetu w I półroczu przebiegała prawidłowo. Syntetyczne wskaźniki, mówiące o wydatkach i przychodach w tym okresie, kreślą pozytywny obraz. Potwierdzają to również dane za 7 miesięcy br.

Na koniec lipca wydatki budżetowe wyniosły 56,7 % rocznego planu, natomiast po stronie dochodów – 57,9 %. Jakkolwiek istnieją niektóre słabsze pozycje wykonania budżetu, co jest m.in. konsekwencją, że przez prawie półtora miesiąca nie zbierał się Zarząd Miasta, gdyż Białystok pozbawiony był prezydenta.

To gremium decyduje bowiem o sprawach finansowych.

Uprzejmie proszę o zamieszczenie w „Kurierze Porannym" moich wyjaśnień, aby sprostować fałszywe oceny Zarządu Miasta i pracowników Urzędu Miejskiego, sformułowane w publikacji redaktora podpisującego się (kr). Będę wdzięczny za to, ale też mam podstawy, by powołać się na artykuły 32 i 34 Prawa Prasowego.

Z poważaniem
Leszek Koleśnik
Rzecznik Prasowy
Prezydenta Miasta

ol

Z mojego okna

Spacerkiem po Warszawskiej

Każde miasto, a tym bardziej wojewódzka metropolia, ma swą główną ulicę, po której spacerują licznie tubylcy i turyści. W Białymstoku jest nią Lipowa. Przybysz, który odwiedza nasze miasto, postrzega jego walory przez pryzmat Lipowej. Białostoczanin mówiąc Białystok, myśli Lipowa. Aliści, obok ulic pryncypalnych i cokolwiek zwykle pretensjonalnych są urocze uliczki i zaułki, po których chętnie człowiek spaceruje, zagląda w witryny sklepowe, podziwia architekturę budowli, bogactwo fasad i intymność podwórek.

Taką, może nie do końca spełniającą nasze oczekiwania, jest ulica Warszawska. Popatrz, drogi czytelniku, jak przez ostatnie lata wypiękniał nam ten kawałek Białegostoku. Zacznijmy spacer od nowo oddanego do użytku skrzyżowania Warszawskiej z Sienkiewicza. Pojawiła się zupełnie nowa konstrukcja banku PKO, oryginalna architektonicznie i doskonała kolorystycznie. Z pewnością jeden z najciekawszych i najładniejszych budynków naszego miasta. Niestety, tuż obok straszy odrapaną fasadą dawne biuro ewidencji ludności, konieczny natychmiastowy remont, bo powstał estetyczny dysonans, który musi razić w oczy każdego przechodnia. Po przeciwnej stronie ulicy odrestaurowany zabytkowy budyneczek. I gdyby nie zaniedbana obok budowla z szyldem TWP, byłby to ładny fragment ulicy. Idźmy dalej. Straż pożarna stara się jak może, utrzymując obejście i siedzibę w strażackiej formie. Naprzeciw dawny dom rzemiosła – konstrukcja socjalistyczna – pomińmy milczeniem. Podobnie, jak budynek księgarni i zbankrutowanego Agrobanku i paru innych firm – przykład budowlanej tandety.

Ale już siedzibę poczty głównej, gdyby nie była tak fatalnie pomalowana, gdyby otrzymała nowy tynk i odpowiednią kolorystykę, można by uznać za obiekt godny uwagi. Hotel, towarzystwo białoruskie, Muzeum – klasyka: dbać, pielęgnować i podziwiać, bo w mizerocie zabytkowo – architektonicznej, są to niewątpliwie białostockie perełki. O hotelu w budowie pisać nie będziemy, bo przez 20 lat już wiele napisano. Kościół św. Wojciecha, dawny ekonomik, którego remont dobiega końca oraz seminarium duchowne to kolejne diamenty, które śmiało można pokazać turystom i bez kompleksów umieścić na widokówce reklamującej uroki grodu nad Białką.

W sąsiedztwie tych piękności są jednak dwa wyjątkowo brzydkie gmaszyska. Pierwsze, to „Pasmanta" budząca niesmak swoim nieszczególnym wyglądem. Pasmanto, Pasmanto, jak ci nie wstyd dźwigać tak odrażającą elewację! I druga budowla, to odstraszający swym wyglądem posterunek policji. No cóż, policja musi odstraszać, ale dlaczego akurat wizerunkiem swojej siedziby.

Gdzie podział się budynek dawnej – samo życie – izby wytrzeźwień? Pilnie trzeba go odbudować, miejsce po nim jest jak wyrwany ząb, szpeci całą szczękę.

Tak doszliśmy do ulicy św. Wojciecha, dawnej Monopolowej. I tu zaczyna się już inna epoka. Koszarowe blokowiska ulicy Warszawskiej są jej, niestety, najgorszą wizytówką. Co z tym zrobić? Zasłonić dekoracją jak za czasów Potiomkina? Może nie. Ale wydaje się zasadne pomalowanie fasad, aby przynajmniej nie były tak szare i ponure, jak teściowa mego szwagra. Uporządkowania wymaga też ogromny plac przy sklepie samoobsługowym po drugiej stronie ulicy. Żółte, prymitywne budy pasują tutaj jak kwiatek do kożucha. Zresztą nie tylko to. Warszawskiej w tym miejscu brak wykończenia. Z jednej strony drewniana chata, z drugiej 10 – piętrowe blokowce nijak nie przystają do charakteru ulicy Warszawskiej. Zabrakło komuś wyobraźni.

Nie uszanowano historycznej wartości dawnej zabudowy i w dodatku przyjęto fatalne rozwiązanie komunikacyjne, przerywając w połowie ulicę Warszawską i pozostawiając po drugiej stronie Piastowskiej coś w rodzaju martwego skansenu. Czy w tej sprawie nic się nie da zrobić. Panowie architekci i planiści ruszcie głowami. Białystok wart jest szacunku, a zwłaszcza ulica Warszawska.

ADAM JÓZEF

Białystok nadal w pilotażu

Cd. ze str. A

1) Muzeum Wojska w Białymstoku,

2) Biuro Wystaw Artystycznych w Białymstoku,

3) Dom Pomocy Społecznej przy ul. Świerkowej 9 w Białymstoku.

III. CZĘŚĆ FINANSOWA

Zadania Programu Pilotażowego w 1994 r. i w 1995 r. finansowane były ze środków budżetu państwa dotacją przekazywaną przez Wojewodę Białostockiego oraz ze środków budżetu miasta pochodzących z dochodów własnych.

W 1994 r. wydatki na zadania programu pilotażowego w ogólnej kwocie 5.962.289 zł zostały sfinansowane dotacją z budżetu państwa w kwocie 2.938.223 zł (co stanowi 49,3 % poniesionych wydatków). W planie finansowania zadań programu na 1995 r. na ogólną kwotę wydatków 7.537.800 zł planowana dotacja z budżetu państwa wynosi 3.297.000 zł – co stanowi 43,74 % ogółu planowanych wydatków.

IV. WNIOSKI

Zarząd Miasta Białegostoku po zapoznaniu się z informacją uznał, że:

1) przejęcie przez Gminę nowych zadań stworzyło podstawy jednolitego systemu zarządzania sprawami lokalnymi,

2) uległa poprawie obsługa mieszkańców miasta w zakresie realizacji zadań przejętych na podstawie porozumienia,

3) usytuowanie „nowych" instytucji kultury w strukturach samorządowych „wymusiło" na nich nie tylko działania wartościowe artystycznie, ale również skierowane bezpośrednio do odbiorców.

V. CO DALEJ Z PROGRAMEM PILOTAŻOWYM?

Miejski program pilotażowy był pomyślany jako etap decentralizacji, następny po utworzeniu samorządu gminnego, a poprzedzający zbudowanie kolejnego szczebla (bądź kolejnych szczebli) samorządowej władzy lokalnej. Dziś mało kto ma jeszcze nadzieję, że uda się ten program rozwijać. Zwolennicy reformy zastanawiają się przede wszystkim nad tym, co da się uratować z jego dokonań. Czy nastąpił koniec pilotażu jako umowy o wspólnym reformowaniu państwa, dowiemy się z pewnością jeszcze w tym roku, ponieważ przygotowywana jest ustawa „miejska", która ma zagwarantować dużym miastom poszerzenie ich kompetencji.

Największą słabością programu „pilotażowego" okazała się jego strona finansowa. Początkowo zakładano, że przekazanie zadań miało mieć nie tylko zagwarantowane pokrycie finansowe przejętych kompetencji, ale i stwarzać możliwość opłacalnego oszczędzania. Opłacalne oszczędzanie oznaczało możliwość wykorzystania pieniędzy zaoszczędzonych w jednej dziedzinie na finansowanie innej. To rozwiązanie okazało się największą słabością programu, albowiem na realizacji żadnego z zadań pilotażowych zaoszczędzić się nie da.

Odpowiedź na to trudne pytanie: co dalej z programem pilotażowym, należeć będzie do Rady Miejskiej w Białymstoku, która na sesji w dniu 25 września 1995 r. rozpatrzy informację Zarządu Miasta w tej sprawie.

Podczas ostatniej sesji RM w Białymstoku radni zdecydowali, iż nasze miasto nadal uczestniczyć będzie w programie pilotażowym.

T. JARECKI

Nasze sprawy w „Akaderze"

Radio „Akadera", które w swym zasięgu oddziaływania ma przede wszystkim mieszkańców Białegostoku, sporo czasu na antenie poświęca sprawom naszego miasta. **„Nasze miasto – nasze sprawy"** – pod tym tytułem emitowane są audycje na stałe, od ubiegłego tygodnia, **w każdy wtorek, o godz. 14.25.** Uczestnikami rozmów przed mikrofonem mają być członkowie Zarządu Miasta, radni, naczelnicy wydziałów UM, a także kompetentni przedstawiciele innych jednostek organizacyjnych. Znajdzie się w nich prawie wszystko, czym interesują się mieszkańcy miasta. Warto wysłuchać aktualnych wieści z magistratu, dowiedzieć się o tym, co robią i jakie mają plany nasze władze miejskie.

Od zeszłego tygodnia zacznie się również nadawanie **w każdy piątek, o godz. 14.25,** audycji pt. **„Poczta prezydenta".** Często wypowiadać się w nich będzie prezydent **Krzysztof Jurgiel,** wiceprezydenci, a także z upoważnienia prezydenta inni urzędnicy, bądź eksperci. Warto też skorzystać z telefonu **Radia Akadera, nr 42-24-14,** aby w rozmowie z przedstawicielami władz miejskich przekazać swoje opinie, propozycje, rady, co można w mieście zmienić na lepsze, czym powinien się jeszcze zająć białostocki magistrat.

(lk)

...Znad Białki

Na Lipowej Street
Amerykansky sznyt

***

Prywatyzował co się dało...
A co się nie dało, to się wzięło...

***

Prawa rynku ... i puszczy prawa,
W jednym szeregu się ustawia.

***

Gdy prezydenta wybierali Sarmaty
Najpierw... wytoczyli armaty...

***

Elektryk już na starcie
Chciał zrobić wielkie zwarcie...

***

Po wyborach elektorat miał kwaśniawą minę,
Bo idol-Olo przesłodził odrobinę...

***

Wyżymaczka tonie wśród piany...
Przepuszczają... wyborcze programy...

***

„O reklamie tytoniu..." Sejm był rad uchwalić,
By zachodnie koncerny... dały nam popalić...

***

O płace w „budżetówce" przycichła już wojna,
Bo pani minister okazała się ...Hojna.

***

Niektórzy literaci drapią swoje pióra,
Bo nie pomaga pisać im ... cenzura.

***

Dawniej nad ogniskiem
kiełbasą człek wywijał...
A dzisiaj... piecze grilla.

***

Dwa obiegi literatury,
spotkały się w składzie...
makulatury.

JAN PODZIEWSKI

„Monitor Białostocki" – Dodatek Samorządowy redagowany i finansowany przez Urząd Miejski w Białymstoku.
Rada redakcyjna: Jan Chojnowski, Krzysztof Jurgiel, Elżbieta Kaufman-Suszko, Leszek Koleśnik, Stanisław Pogorzelski.

ZARZĄD MIASTA BIAŁEGOSTOKU

ogłasza drugi publiczny przetarg ustny na sprzedaż nieruchomości nie zabudowanych, stanowiących własność Gminy Białystok, położonych przy ulicach:

- ☆ – Pułaskiego, działki nr 634/3 o pow. 1383 mkw. i 635/3 o pow. 3897 mkw., o łącznej pow. 5280 mkw., przeznaczone pod budownictwo mieszkaniowe wielorodzinne z usługami podstawowymi. Cena wywoławcza 210.017 zł, wadium 21.000 zł.
- ☆ – Sokolej 20, działka nr 746 o pow. 4826 mkw., przeznaczona pod budownictwo mieszkaniowe jednorodzinne. Cena wywoławcza 171.386 zł., wadium 17.200 zł oraz działek przeznaczonych pod budownictwo mieszkaniowe jednorodzinne typu bliźniaczego, położonych przy ulicach: – Wiślanej 65, działka nr 1831 o pow. 336 mkw. Cena wywoławcza 5.230 zł, wadium 600 zł.
- ☆ – Wiślanej 67, działka nr 1832 o pow. 336 mkw. Cena wywoławcza 5.230 zł, wadium 600 zł.
- ☆ – Wiślanej 73, działka nr 1835 o pow. 336 mkw. Cena wywoławcza 5.170 zł, wadium 600 zł.

Przetarg odbędzie się 6 października 1995 roku o godz. 11, w sali 6A (parter) w Urzędzie Miejskim w Białymstoku przy ul. Słonimskiej 1.

Warunkiem przystąpienia do przetargu jest wpłata wadium do kasy tutejszego Urzędu p. 102 w dniu przetargu w godz. 8 – 10.30.

Bliższych informacji można zasięgnąć w Urzędzie Miejskim przy ul. Słonimskiej 1, p. 603 (tel. 329–325 w. 267 i 345).

W przypadku uchylenia się od zawarcia umowy notarialnej uczestnika, który przetarg wygra, wadium ulegnie przepadkowi.

Zarząd Miasta Bialegostoku zastrzega sobie prawo unieważnienia przetargu bez podania przyczyn.

ZARZĄD MIASTA BIAŁEGOSTOKU

ogłasza publiczny przetarg ustny na sprzedaż nieruchomości stanowiących własność Gminy Białystok, położonych w Białymstoku przy ulicach:

- ☆ – Produkcyjnej, działka nr 115/6 o pow. 3817 mkw., przeznaczona pod przemysł, na której znajduje się ogrodzenie i nawierzchnia utwardzona. Cena wywoławcza 60.163 zł., wadium 6.100 zł.
- ☆ – Produkcyjnej, działka nr 115/7 o pow. 2634 mkw., przeznaczona pod przemysł, nie zabudowana. Cena wywoławcza 26.755 zł., wadium 2.700 zł.
- ☆ – Produkcyjnej, działka nr 115/10 o pow. 2136 mkw. na której znajduje się ogrodzenie. Cena wywoławcza 22.240 zł, wadium 2.250 zł.
- ☆ – Produkcyjnej, działka nr 115/11 o pow. 4717 mkw., na której znajduje się ogrodzenie i nawierzchnia utwardzona, przeznaczona pod przemysł. Cena wywoławcza 51.769 zł, wadium 5.200 zł.
- ☆ – Produkcyjnej, działka nr 115/8 o pow. 6280 mkw., przeznaczona pod przemysł, zabudowana halą produkcyjną nie wykończoną. Cena wywoławcza 238.533 zł, wadium 23.854 zł.
- ☆ – Wilejki 22, działka nr 1672 o pow. 395 mkw., przeznaczona pod budownictwo mieszkaniowe jednorodzinne. Cena wywoławcza 9.480 zł, wadium 1.000 zł.
- ☆ – Czarnej Hańczy 43, działka nr 1677 o pow. 510 mkw., przeznaczona pod budownictwo mieszkaniowe jednorodzinne. Cena wywoławcza 12.240 zł, wadium 1.300 zł.

Przetarg odbędzie się w dniu 12 października 1995 r. o godz. 11 w sali nr 6A (parter Urzędu Miejskiego, ul. Słonimska 1). Wadium należy wpłacać do kasy tut. Urzędu, ul. Słonimska 1 (I piętro), pokój nr 102 w dniu przetargu od godz. 8 do 10. Bliższych informacji można zasięgnąć w Urzędzie Miejskim, ul. Słonimska 1, pokój 602 i 603, tel. 329–325 wew. 267 lub 345.

W przypadku uchylenia się od zawarcia umowy notarialnej uczestnika, który przetarg wygra, wadium ulega przepadkowi.

Zarząd Miasta Białegostoku zastrzega sobie prawo unieważnienia przetargu bez podania przyczyn.

Dzień dobry
POŻYTECZNE WIADOMOŚCI I CIEKAWE SPRAWY
BIAŁYSTOK
DODATEK MIEJSKI „GAZETY WSPÓŁCZESNEJ"
ŚRODA, 27.09.1995 r.

Zapisane wczoraj

● Wczoraj ok. godz. 13 z ul. Kawaleryjskiej skradziony został czarny nissan patrol. Samochód miał belgijski numer rej. KYT 406.

● Nieznani sprawcy dokonali w nocy, z poniedziałku na wtorek, dwóch włamań do piwnic. Z jednej z nich w budynku przy ul. Wiejskiej skradli rower górski wartości 550 zł, z drugiej – przy ul. Swobodnej – rower typu „Wigry" wartości 96 zł.

● We wtorek w nocy, ok. godz. 1.40, w drewnianym budynku gospodarczym przy ul. Spacerowej 17 wybuchł pożar. Budynek uległ częściowemu spaleniu wraz ze znajdującymi się tam sprzętami i 8 m sześciennymi torfu. Straty wynoszą ok. 3 tys. zł. Uratowano natomiast sąsiadujący z nim garaż i budynek mieszkalny o wartości ok. 30 tys. zł. Przyczyną pożaru było prawdopodobnie podpalenie.

● Do zaparkowanego przy ul. Upalnej renaulta włamali się wczoraj nieznani sprawcy, kradnąc radioodtwarzacz wartości 1,5 tys. zł.

(bs)

Dyżur w Radzie Miejskiej

Dzisiaj, jak w każdą środę, w Biurze Rady Miejskiej przy ul. Słonimskiej 1, w pokoju 607 (tel. 411 – 336) dyżuruje wiceprzewodniczący Rady Miejskiej Józef Klim. W godz. 9 – 11 czekać będzie na interesantów, którzy zechcą osobiście lub telefonicznie porozmawiać o problemach miasta i samorządu.

(jaw)

Brakuje pieniędzy na pielęgnację roślin

Bratki zamiast aksamitek



Wraz z nadejściem jesieni, pracownicy „Zieleni Miejskiej" przystąpili do sezonowych prac pielęgnacyjnych.

Gmina Białystok sprawuje nadzór nad 170 hektarami terenów zielonych w mieście. Jak nas poinformowała Krystyna Rudzik–Ostrowska, prezes „Zieleni Miejskiej", pieniędzy na niezbędną w tym roku pielęgnację roślin zostało 200 mln. Tymczasem potrzeby oceniane są na 600 – 800 mln zł.

– **Będziemy prowadzili dodatkowe konsultacje z Wydziałem Gospodarki Komunalnej w celu pozyskania brakujących pieniędzy** – powiedziała.

Mimo tego niedoboru, na terenie miasta prowadzone są prace w miarę posiadanych środków. Polegają one głównie na odchwaszczaniu róż, uzupełnianiu podłoża oraz kopczykowaniu. Trawniki przy arteriach komunikacyjnych poddawane są ostatniemu w tym roku koszeniu. Na Plantach uzupełnia się bukszpanowe partery. Również w składzie kwietników zachodzą istotne zmiany: letnie kwiaty ustępują tam miejsca roślinom dwuletnim, głównie bratkom.

W listopadzie przyjdzie kolej na ostatnie prace pielęgnacyjne, mające na celu ochronę zieleni przed zimnem. Wówczas najbardziej delikatne rośliny zostaną przykryte świerkowymi gałązkami.

(mp)
Fot. I. Wysocki

W najbliższą niedzielę Radio Białystok obchodzić będzie urodziny. W związku z tym, prezes Jerzy Muszyński zaprasza wszystkich wiernych słuchaczy na liczne imprezy jubileuszowe. Piszemy o nich na str. 10. – „Urodziny Radia Białystok".

Zarezerwowano środki na zimowe utrzymanie ulic

Rozliczanie gospodarki komunalnej

Budżet Wydziału Gospodarki Komunalnej na bieżący rok wynosi 10.045.997 zł. Od początku stycznia do końca sierpnia wydatkowano 55,5 proc. tej kwoty. Umowy na realizację większości zadań z pozostałych środków są już podpisane. Jedynie 434.700 zł nie zostało jeszcze zaksięgowanych, choć już teraz wiadomo, że wykorzysta się te aktywa na zimowe utrzymanie ulic.

Najwięcej pieniędzy pochłania zazwyczaj: oświetlenie ulic, utrzymanie ulic, placów, mostów i wiaduktów oraz oczyszczanie miasta. W ciągu pierwszych ośmiu miesięcy tego roku wydatkowano z tego tytułu prawie połowę pieniędzy zagwarantowanych w budżecie. Będą to również dominujące wydatki w ostatnich czterech miesiącach tego roku.

W niektórych pozycjach, jak np.: dekoracja miasta czy utrzymanie miejsc pamięci, liczby figurujące w zestawieniu są zaskakująco niskie w stosunku do ogólnej sumy przeznaczonej na te cele (32,5 proc. i 33,9 proc.). W WGK poinformowano nas, że nie odpowiadają one rzeczywistym wydatkom, a dysproporcje wynikają z faktu ciągłego napływania nie rozliczonych faktur za wykonane prace.

26 czerwca uchwałą Rady Miejskiej dokonano korekty budżetu, w wyniku której przyznano Wydziałowi Gospodarki Komunalnej dodatkowe 142.663 zł. Pieniądze te od razu rozdysponowano na: przygotowanie dokumentacji remontowej ulic, dekorację miasta i remonty szaletów miejskich.

(mp)

Rady Osiedli będą dobrze poinformowane

Alkoholowe wieści

Zarząd Miasta będzie informował Rady Osiedli o podjętych przez siebie decyzjach związanych ze sprzedażą alkoholu w punktach, które znajdują się na białostockich osiedlach.

Wydanie przez władze miasta decyzji w sprawie uruchomienia kolejnego punktu sprzedaży alkoholu, bądź przedłużenia obowiązującego pozwolenia, poprzedza zawsze opinia właściwej Rady Osiedla. Wspomniana opinia stanowi bowiem podstawę do wydania decyzji przez Zarząd Miasta. Jednak, jak do tej pory, władze miasta nie informowały Rad Osiedli – po podjęciu decyzji – o jej treści. Rady musiały same kontaktować się z Referatem Handlu i Usług Urzędu Miejskiego. Obecnie, zgodnie z decyzją władz Białegostoku, Rady Osiedli będą na bieżąco informowane o wszystkich tego typu decyzjach, które dotyczą ich osiedli.

– **Chcieliśmy, żeby Rady Osiedli na bieżąco były informowane o sprawach, które dotyczą ich osiedli. Ułatwi to wzajemną współpracę** – powiedziała Elżbieta Kaufman – Suszko, naczelnik Wydziału Polityki Społeczno – Gospodarczej Urzędu Miejskiego.

(RR)

Prasa lokalna a samorząd terytorialny

Seminarium w „Puszczy"

Pracowicie spędzą najbliższy piątek i sobotę dziennikarze prasy lokalnej z naszego regionu. W supraskim ośrodku wypoczynkowym MSW „Puszcza" zorganizowano dla nich dwudniowe seminarium na temat „Prasa lokalna a samorząd terytorialny".

Stało się tak dzięki inicjatywie Fundacji Rozwoju Demokracji Lokalnej w Białymstoku. Organizatorzy seminarium uznali bowiem, iż minione lata funkcjonowania zarówno samorządów lokalnych, jak i wolnej prasy domagają się pewnego podsumowania i rozliczenia. Wiadomo, że powstające w tzw. terenie małe gazetki, adresowane do niewielkiej społeczności miasteczka czy gminy, są nieocenionym źródłem informacji.

Seminarium zapowiada się więc ciekawie. Na pewno można się spodziewać ożywionej dyskusji i wymiany doświadczeń wśród dziennikarzy prasy lokalnej, którzy – jak łatwo się domyślić – muszą nieraz przeciwstawiać się różnorodnym naciskom ze strony terenowych lobby. W rozwiązaniu takich i innych problemów – również tych natury czysto redakcyjnej – pomogą im fachowcy nie lada: Stefan Bratkowski i Jerzy Bralczyk. Organizatorzy z Fundacji Rozwoju Demokracji Lokalnej zapowiadają, iż spotkanie to będzie pierwszym z wielu, które odbędą się w przyszłości.

(jaw)

Handel w godzinach

Władze miasta chcą, żeby białostockie placówki handlu detalicznego, zakłady gastronomiczne i usługowe mogły być czynne w godz. 6–22.

W myśl ustawy z 26 czerwca 1974r., dni i godziny otwierania oraz zamykania placówek handlu detalicznego, zakładów gastronomicznych i zakładów dla ludności określa gmina. Zgodnie z przygotowanym projektem uchwały Rady Miejskiej, który będzie rozpatrywany na jednej z najbliższych sesji, placówki handlu detalicznego, zakłady gastronomiczne i zakłady usługowe mogłyby być czynne od godz. 6 do godz. 22. Wydłużenie godzin otwarcia po godz. 22 wymagałoby zgody Zarządu Miasta, który zasięgałby opinii właściwej Rady Osiedla. Wśród placówek handlu detalicznego wymienia się sklepy (w tym domy towarowe, supersamy, domy handlowe, inne punkty sprzedaży detalicznej z wnętrzem dostępnym dla klientów) i punkty sprzedaży drobnodetalicznej (kioski, stragany).

W przypadku powtarzającego się naruszania spokoju i porządku publicznego na terenie lub w bezpośrednim sąsiedztwie tych placówek, które miałyby związek z ich działalnością, Zarząd Miasta mógłby ograniczyć czas ich pracy. Dodajmy, że władze Białegostoku uważają, iż ustalenie zasad otwierania placówek i zakładów wpłynie na polepszenie struktury organizacyjnej sieci i nie pozostanie bez wpływu na potrzeby społeczeństwa.

(RR)

Mieszkańcy bloków przy ulicy Orzeszkowej mogą spać spokojnie

Gaz na peryferiach

Od września ubiegłego roku budynki i place dawnej rozlewni gazów technicznych przy ul. Orzeszkowej w Białymstoku stoją puste. Firma „Liquid Carbonic" przeniosła się do nowych pomieszczeń w rejonie ul. Produkcyjnej (przy oczyszczalni ścieków), a dotychczas zajmowane obiekty przeznaczone są do wydzierżawienia.

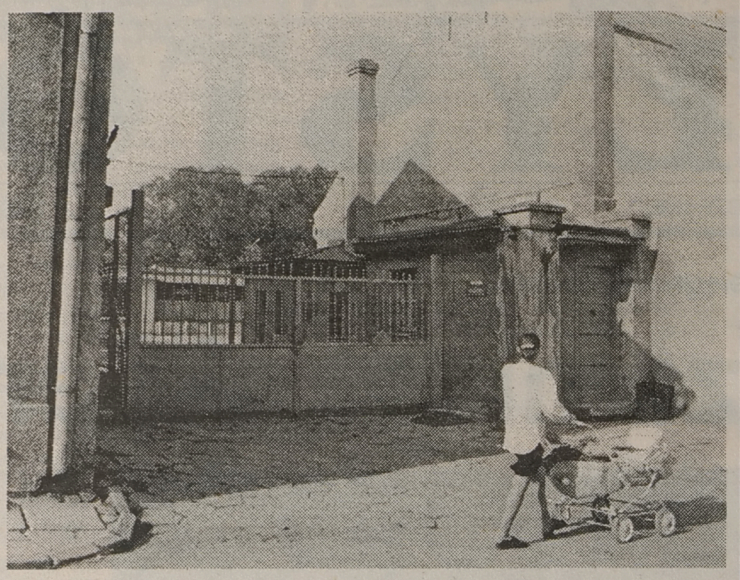

Kiedyś budynki przy ul. Orzeszkowej znajdowały się niemal na przedmieściach Białegostoku. Jednak wkrótce wchłonęło je rozwijające się miasto. Firma zajmująca się sprzedażą gazów technicznych uznała, że taka działalność jest uciążliwa dla mieszkańców rozlokowanych dookoła budynków wielorodzinnych. Przyznała też, że rozmiary zajmowanego obiektu znacznie ograniczają możliwości rozwoju firmy.

Z tych właśnie powodów przeniosła ona swoją działalność do wybudowanych w latach 80. pomieszczeń przy ul. Produkcyjnej. Na starym miejscu pozostała jedynie tabliczka informująca o nowym adresie właściciela oraz ludzie pilnujący terenu i zabudowań.

Przedstawiciele firmy twierdzą, że rozmowy z potencjalnymi dzierżawcami są już bardzo zaawansowane. Jednak swoją działalność muszą oni uzgodnić z władzami miasta.

(RAF)

Fot. I. Wysocki

Pożegnanie lata na wodzie i przy ognisku

Z Dojlid na Zawiszę

W niedzielę, na zalewie w Dojlidach, odbyły się szkolne regaty żeglarskie. W trzech biegach rywalizowali ze sobą uczniowie z Żeglarskiego Klubu przy SP Nr 31 i sekcji żeglarskiej MOSIR–u.

Od roku przy Szkole Podstawowej Nr 31 działa Uczniowski Klub Żeglarski. Uczniowie piątych i szóstych klas najpierw mieli zajęcia teoretyczne, potem w czasie trzytygodniowego obozu przygotowywali się praktycznie.

W ostatnią niedzielę na zalewie w Dojlidach odbyły się regaty o puchar BOZŻ, MOSIR i Komitetu Rodzicielskiego przy SP Nr 31. W czasie regat odbyły się trzy biegi, w tym dwa eliminacyjne i jeden finałowy. Najlepsi okazali się członkowie klubu żeglarskiego MOSIR. Natomiast w klasie „Optimus" pierwsze miejsce zdobył Łukasz Kreiza z SP 31, który ogólnie zajął czwartą lokatę.

Ostatnim w tym roku spotkaniem na wodzie uczniów z klubu żeglarskiego przy „31" ma być trzydniowy rejs „Zawiszą Czarnym" po wodach Zatoki Gdańskiej. W planie jest też zwiedzanie Gdańska i Gdyni. Rejs tym znanym jachtem zorganizowany został dzięki nauczycielom z SP 31 i przy pomocy kapitana jachtu Wojciecha Mieczkowskiego oraz szefa centrali wyszkolenia harcerskiego w Gdyni.

Uczniowie płacić będą tylko za dojazd do Gdańska. Natomiast cały koszt pobytu na „Zawiszy" pokryty zostanie przez Żeglarski Klub Uczniowski.

(rs)

Koncertuje ARS IUVENUM

Międzynarodowy Dzień Muzyki

1 października obchodzony jest Międzynarodowy Dzień Muzyki. Z tej okazji w białostockim Muzeum Okręgowym w Ratuszu, o godz. 18, odbędzie się koncert kameralny zespołu ARS IUVENUM.

W nazwie „Ars Iuvenum" – „Sztuka Młodych" zawiera się idea zespołu kameralnego, którego pomysł zorganizowania narodził się w maju 1988 roku. W jego skład wchodzą młodzi, lecz już doświadczeni muzycy, którzy swym istnieniem i swoimi interpretacjami pragną zainteresować jak najszersze rzesze melomanów. Członkowie zespołu są stypendystami Wojewody Białostockiego.

ARS IUVENUM ma na swym koncie pięć pełnych programów, które były prezentowane w Filharmonii Białostockiej. Koncertuje w kraju i za granicą. Skład zespołu nie jest stały, a zależy od prezentowanego utworu. Repertuar obejmuje dzieła od baroku do czasów współczesnych, tak aby ukazać bogactwo muzyki kameralnej.

W niedzielnym koncercie wystąpią: Magdalena Jakubowska-Puchalska – flet, Anna Wolicka – obój, Grzegorz Puchalski – klarnet, Wanda Kurowska – waltornia, Dariusz Nowak – fagot. W programie: Franz Danzi – Kwintet F-dur op. 56 nr 3, Ludwik van Beethoven – Kwintet Es-dur op. 71, Jacques Ibert – Trzy krótkie utwory, Isaac Albeniz – Suita hiszpańska.

(a)

Najczęściej farbujemy spodnie

Jeszcze kilka lat temu w Białymstoku działało kilka farbiarni. Teraz została tylko jedna – przy ul. Wiejskiej.

W zakładzie, prowadzonym przez pana Włodzimierza Sochę, najczęściej farbowane są spodnie dżinsowe. Klienci wybierają najmodniejszy obecnie kolor i najlepiej kryjący wszelkie plamy – czarny. Rzadziej są przynoszone inne sztuki odzieży.

Za usługę (bez względu na wybrany kolor) płaci się podobnie jak za czyszczenie. Na przykład, ufarbowanie spódnicy to wydatek 5 zł, bluzki – 4, swetra – 6, spodni – 7, marynarki i sukienki – 8, kurtki – 10-15, a płaszcza – 15 zł.

MN

Dziewięć złotych par

W niedzielę, 1 października, o godz. 12 w Pałacu Ślubów przy ul. Kilińskiego odbędzie się uroczystość z okazji 50–lecia pożycia małżeńskiego, które obchodzić będzie dziewięć par z Białegostoku. W trakcie uroczystości złoci jubilaci otrzymają medale za długoletnie pożycie małżeńskie, które przyznał im Prezydent RP.

(RR)

Poczta Gazety

Rowerzysta też człowiek

Rower stał się symbolem nowoczesnego sposobu bycia. Wspólnie przechodzimy (czasem bolesny) przyspieszony kurs kapitalizmu, ale równocześnie adaptujemy podświadomie sposób na zdrowe życie i wypoczynek.

Rower to taki ewenement, który z wielu powodów sprawdził się i przyjął na całym świecie od Chin po Holandię, od Ameryki po Afrykę. Żaden to wstyd uczyć się od mądrzejszych i adaptować dobre, sprawdzone wzory. Zrozumiały to miliony (w Polsce około 21 mln) rowerzystów, ale jeszcze to nie dotarło do naszych (?) urzędników. Co jeszcze musi się wydarzyć, aby tych Panów oświecić? Proponowany regulamin parkowy kompromituje nie tylko autorów, ale cały Urząd i Radę Miejską. Czy zdajecie sobie sprawę ze skutków i konsekwencji tych działań? Mają one bezpośredni skutek w ilości połamanych rąk i nóg młodych rowerzystów. Według danych policji liczba takich kolizji wzrosła o 50% również ze skutkiem tragicznym. Czy wasze sumienia udźwigną ten ciężar odpowiedzialności?

Rowerzyści Białegostoku!

Zapomnieli o naszych prawach i o swoich przedwyborczych deklaracjach radni – nasi przedstawiciele. Musimy przypomnieć, że pieniądze podatników muszą być wydawane zgodnie z naszą wolą.

Stanowimy liczną grupę (około 110 tys.) podatników, którzy czynnie popierają proekologiczną politykę gminy. Dzięki nam w naszym mieście może być czystsze powietrze, mniejszy hałas i możemy być zdrowsi.

Za sprawą Fundacji – Zdrowe Miasto należymy przecież do sieci zdrowych miast. To zobowiązuje nie tylko mieszkańców, ale również urzędników i radnych.

Jako inicjator ruchu rowerowego ogłaszam akcję pod hasłem:

Rowerzysta też człowiek!

Wystąpimy wspólnie z petycją do Rady Miejskiej w obronie naszych praw i z żądaniem zagwarantowania w budżecie odpowiednich środków do realizacji programu dróg rowerowych.

Bądźmy świadomi swoich słusznych praw oraz siły naszej perswazji. Jeśli uważasz, że rowerzysta – też człowiek – podpisz petycję do Rady Miejskiej.

Będzie dostępna w szkołach podstawowych, średnich, uczelniach, radach osiedla, spółdzielniach mieszkaniowych i sklepach rowerowych.

Waldemar Mierzejewski

Jest to tekst petycji do Rady Miejskiej w Białymstoku.

PIH w kioskach małej gastronomii

Mandaty za niedociągnięcia

W ostatnim czasie inspektorzy Państwowej Inspekcji Handlowej w Białymstoku przeprowadzili szereg kontroli w punktach małej gastronomii, zlokalizowanych na terenach tłumnie odwiedzanych w soboty i niedziele. Okazuje się, że właściciele kiosków nie znają podstawowych przepisów prawnych dotyczących świadczenia tego typu usług.

PIH skontrolował zakłady małej gastronomii w Białymstoku, Wasilkowie, Supraślu, Czarnej Białostockiej, Tykocinie, Żółtkach, Siemianówce, Ploskach, Hajnówce i Nowogrodzie. W większości z nich stwierdził nieprawidłowości. Wielu właścicieli kiosków zapominało np., że na kiosku musi wisieć szyld. W 6 placówkach pracownicy nie mieli zaświadczeń o ukończeniu kursu z zakresu podstawowych zagadnień higieny. Zdarzały się też przypadki, że nie posiadali aktualnych książeczek zdrowia. W kilku kioskach używano nielegalizowanych wag, brakowało cenników i gramatur serwowanych potraw. Za takie niedociągnięcia trzeba było płacić mandaty.

W 7 punktach inspektorzy PIH pobrali próbki lodów, które następnie zostały przebadane laboratoryjnie. Okazało się, że część lodów z automatów była „oszukana". Lody miały po prostu za dużo wody. Inspektorzy badali także jakość tłuszczu do smażenia frytek. Okazało się jednak, że większość zakładów nie smaży już frytek w tradycyjny sposób, lecz używa do ich przygotowania mikrofalówek. W tych punktach, gdzie w użyciu był nadal tłuszcz, nieprawidłowości nie było.

Tylko w jednym zakładzie gastronomicznym – w Wasilkowie, PIH miał zastrzeżenia co do czystości. W brudnej lodówce personel przechowywał obok siebie lody, mięso i ryby. W pozostałych kioskach było czysto.

MN

Otwarte drzwi przy Świerkowej

Urodziny Radia Białystok

1 października 1952 roku powstała rozgłośnia radiowa w Białymstoku. W najbliższą niedzielę Radio Białystok będzie obchodziło więc swoje 43. urodziny.

– Chcemy zaprosić wszystkich mieszkańców regionu do udziału w wielu imprezach, które przygotowaliśmy z tej okazji – powiedział Jerzy Muszyński, prezes Radia Białystok.

Jerzy Muszyński zaznacza, że rozgłośni nie zależy na organizowaniu sztucznych, pompatycznych obchodów z szumnymi bankietami.

– Chcemy zaproponować naszym słuchaczom coś w miarę prostego, ale atrakcyjnego, dającego możliwość zabawy – stwierdził prezes Muszyński.

Radio jest instytucją raczej zamkniętą, pilnie strzeżoną, więc w dniu urodzin postanowiło otworzyć swoje drzwi wszystkim zainteresowanym słuchaczom.

W niedzielę, już o godzinie 9.00, chętni do zwiedzenia rozgłośni zostaną przywitani przez prezesa Jerzego Muszyńskiego, który na powitanie pokroi duży tort urodzinowy. Następnie czołowi prezenterzy Radia Białystok oprowadzą gości po rozgłośni.

O 9.30 jednocześnie w Białymstoku, Suwałkach i Łomży wystartuje Bieg Radia Białystok, a o 14.00 na stadionie w „Zwierzyńcu" zostanie rozegrany mecz finałowy turnieju piłkarskiego, w którym wystartują drużyny Policji, Straży Granicznej, Urzędu Celnego i Zarządu Miasta.

Między 9.30 a 14.00 odbędą się w radiowym studiu S 1 koncerty Heleny Mieszkuniec, laureatów przeglądu „Młodzi w piosence" oraz Marka Gałązki i Grupy Balladowej „Po drodze". O 12.00 w białostockim Muzeum Historycznym przy ulicy Warszawskiej 37 zostanie otwarta wystawa „Polskie Radio – wczoraj, dziś, jutro". Zostaną tam zaprezentowane stare odbiorniki radiowe i archiwalne słuchowiska.

Natomiast o 12.30 rozgłośnia zaprasza do „Kuźni" przy ulicy Młynowej na spotkanie z autorami i bohaterami słuchowiska „Na Młynowej".

Wieczorem, na zakończenie imprezy, Waldemar Smaszcz poprowadzi wieczór poetycki, w którym zaprezentowany będzie nowy tom wierszy Wiesława Szymańskiego „Dedykacje". W tej audycji rozgłośnia wyemituje recital piosenki aktorskiej białostockiej aktorki Doroty Radomskiej.

(:mr)

W połowie października 11 numer

„Kartki" międzynarodowe

W połowie października powinien się ukazać 11 numer nieregularnika literackiego „Kartki" – jedynego w Białymstoku pisma o tej tematyce. „Kartki" wyrosły już z krótkich spodenek, potrafią namówić najbardziej znanych autorów młodej (i nie tylko) literatury w Polsce do przysyłania swoich tekstów i mają absolutnie profesjonalne opracowanie graficzne. Zapowiada się 100–stronicowa uczta dla oka i duszy.

W 11 numerze można będzie znaleźć wywiady ze znakomitym fotografikiem Wiktorem Wołkowem i znanymi pisarzami – Sokratem Janowiczem i Czesławem Dziekanowskim. Swoją prozę zaprezentują m.in.: warszawiak Arkadiusz Bichta i białostoczanin Wojciech Próchniewicz, absolwent tutejszej politechniki. O jego nie drukowanym dotąd nigdzie debiucie powieściowym niektórzy mówią, że jest literackim objawieniem. Z poezji do „Kartek" trafią: publikujący w kontrowersyjnym „BruLionie" Grzegorz Wróblewski, Darek Foks, debiutujący w „Twórczości" czy mieszkający na stałe w Szwecji Bernard Koleśnik.

Ten ostatni przedstawi także swoje tłumaczenia ze szwedzkiej poezji, a w galerii „Kartek" pokaże się Fin – Toni Rionheimo. Redaktor naczelny pisma, Bogdan Dudko, obiecuje w przyszłości następne akcenty cudzoziemcze. Nawiązał już, na przykład, kontakt z polskim pismem literackim w Niemczech „B1".

Aż dziw, że tak ekspansywne pismo ma ciągle kłopoty ze sfinansowaniem pojedynczych numerów. Do 11 dołoży znaczną sumę Wydział Kultury, Sportu i Turystyki w Urzędzie Wojewódzkim.

– W Urzędzie Wojewódzkim rzeczywiście traktują nas jak partnera – mówi B. Dudko – **ale w przeszłości współpracowało się nam z urzędami raczej „w kratkę". To dziwne, bo animatorom kultury powinno chyba zależeć na promocji tutejszych autorów. Teraz wolę szukać sponsorów prywatnych, choć niebagatelna może być opieka Białostockiego Ośrodka Kultury, której ten podjął się od dwóch ostatnich miesięcy.**

Redaktorzy „Kartek" planują do końca roku wydanie jeszcze 12 numeru, ale co będzie dalej, nie są w stanie przewidzieć. Czy jedyne pismo literacko–artystyczne w Białymstoku ma szansę na przetrwanie? To pytanie nie tylko do ludzi zajmujących się rozdzielaniem „pieniędzy na kulturę" w Białymstoku.

(tal)

Blues dla Łukasza

W piątek, 29 września, o godz. 19, w sali gimnastycznej Szkoły Podstawowej nr 44 w Białymstoku odbędzie się koncert, z którego cały dochód przeznaczony zostanie na koszty leczenia 11–letniego Łukasza Chomika, chłopca chorego na białaczkę szpiku kości. Wystąpią zespoły: bluesowy „48 godzin", estradowy „Impuls", instrumentalny „Paka Blues", sekcja akrobatyki z SP nr 44 oraz soliści z Prywatnej Szkoły Estradowej „Centrum".

Łukasz od maja tego roku leczony jest w klinice Akademii Medycznej w Białymstoku, ale dotychczasowa chemioterapia może jedynie opóźnić skutki rozwoju choroby. Aby uratować życie chłopca, konieczny jest przeszczep szpiku kostnego. Operacja taka, plus znalezienie dawcy, kosztuje w Polsce miliard starych złotych, a za granicą ok. 5.

Może się okazać, że to właśnie piątkowy koncert uratuje życie Łukasza.

Początek imprezy o godz. 19. Bilety w cenie 2 zł są do nabycia w kasach kin: „Ton", „Pokój", w radiu „Akadera", a także w sekretariacie SP nr 44 przy ul. Rumiankowej 13 i w sekretariacie „Centrum" przy ul. Rumiankowej 15.

Podajemy numer konta, na które można wysyłać pieniądze Łukaszowi:

Fundacja Pomocy Dzieciom z Chorobą Nowotworową

01–849 Warszawa, ul. Przybyszewskiego 47

Konto: Bank PKO SA V o/ W–wa 501145–9103276–2701–31–1110, na hasło: Łukasz Chomik.

(tal)

Czwartek u Sleńdzińskich

Galeria im. Sleńdzińskich przy ul. Waryńskiego 24a zaprasza na kolejne czwartkowe spotkanie w swoich gościnnych progach. Tym razem będzie to promocja nowego tomiku poetyckiego pt. „Światła więcej" ks. Pawła Heintscha. Spotkanie poprowadzi dr Teresa Zaniewska. Oprawę artystyczną wieczoru przygotował Mariusz Orzełek. Początek o godz. 17.

Paweł Heintsch urodził się we Lwowie. Był żołnierzem Armii Krajowej. Pochodzi z lekarskiej rodziny. Przez pewien czas studiował na Akademii Medycznej w Gdańsku. Zmienił jednak kierunek studiów na filologię polską i filozofię chrześcijańską (na Katolickim Uniwersytecie Lubelskim). W wieku 31 lat otrzymał święcenia kapłańskie. Jest autorem licznych tomów poetyckich oraz prac o twórczości C. K. Norwida. Za „twórczość poetycką o wyrazistym nurcie refleksji religijnej" otrzymał Nagrodę Literacką im. Włodzimierza Pietrzaka. Ks. Heintsch jest proboszczem parafii Ostrołęka nad Pilicą koło Warki.

MN

Voo–Voo w „Studio Kino"

W sobotę w klubie „Studio Kino", o godz. 21, wystąpi zespół Voo–Voo.

Voo–Voo to od 10 lat prawdziwy areopag polskiego rock and rolla. Tworzą go bracia Mateusz i Jan Pospieszalscy, Wojciech Waglewski i Piotr Żyżelewicz.

Jana Pospieszalskiego znamy ponadto od jakiegoś czasu z telewizyjnych „Swojskich klimatów", Mateusz to także członek formacji Tie–Break i współtwórca sukcesów Justyny Steczkowskiej, Wojtek Waglewski to znakomity gitarzysta i laureat ubiegłorocznej nagrody Fryderyka w kategorii „najlepszy kompozytor". Żyżelewicz jako perkusista bębni w kilku czołowych, polskich zespołach rockowych.

Koncert Voo–Voo poprzedzą o godz. 20 ponadsiedemdziesięcioletni muzycy ludowi z Płonki Kościelnej, którzy zdobyli II miejsce na Festiwalu Folkowym w Kazimierzu i, zdaniem członków Voo–Voo, są po prostu rewelacyjni.

Dla miłośników jazzu klub „Studio Kino" przygotował prawdziwą bombę. 25 października wystąpi tam z koncertem Michał Urbaniak. O szczegółach – wkrótce.

(tal)

Jacek Borkowski w „Famie"

W czwartek, 28 września, w kawiarni „Fama" przy ul. Legionowej wystąpi Jacek Borkowski, aktor Teatru „Ateneum" z Warszawy.

Borkowski zaśpiewa piosenki z przedstawień Teatru „Ateneum" z ostatnich lat, ale szerszej publiczności może być znany z konferansjerki na wyborach Miss Polonia i recitalu pokazywanego niedawno w telewizyjnej „Jedynce".

Początek koncertu o godz. 18.

(tal)

Na tańce do „Mirażu"

Klub „Miraż" przy ul. Kozłowej 4 zaprasza dzieci (od lat 8) i młodzież na zajęcia tańca towarzyskiego. Pierwsza lekcja odbędzie się już jutro (28 września) o godz. 18.

MN

60 lat temu

Gazeta Białostocka „Dzień Dobry!" z 9 sierpnia 1935 r. pisała:

„Przed Sądem Okręgowym w Białymstoku stanął onegdaj gospodarz ze wsi Kamionki gm. Zabłudów – Adam K., oskarżony o podstępne wyłudzenie ziemi od niedorozwiniętego umysłowo sąsiada z tejże wsi, Antoniego L. W zamian za sześciohektarową działkę ziemi L., zobowiązał się opiekować nim do śmierci, przyjmując na własne mieszkanie i utrzymanie, a pozatem miał mu wypłacić gotówką 700 zł. Akt kupna podpisany został w kancelarii notariusza Bednarskiego w Białymstoku, lecz przebiegły gospodarz, wykorzystując niedorozwój umysłowy kontrahenta, nie wpisał dożywotniego utrzymania L., jako warunku kupna. Po uzyskaniu pewnego dokumentu nabycia ziemi, nie myślał o zapłacie należności, karmił L. odpadkami i pomyjami, kazał mu całymi miesiącami sypiać w chlewie [...]. Sąd uznał K. winnym zarzucanego czynu i skazał go na 6 miesięcy więzienia, umarzając karę ma mocy amnestji [...]".

MN

Piątek w Filharmonii

Muzycy z Korei

Na światowym rynku muzycznym koreańscy artyści mają już ugruntowaną renomę. Dzięki kontaktom Filharmonii Białostockiej z agencjami menedżerskimi, w Białymstoku będą gościć dyrygent Royal Symphony Orchestra w Seulu – Pyong Yong Lim i pianistka Lusa Lee. Wystąpią oni w piątkowym koncercie w Filharmonii, 29 bm. o godz. 19.

Pyong Yong Lim odebrał bardzo wszechstronne wykształcenie muzyczne: studiował w Korei i Austrii. Jest dyrygentem seulskiej orkiestry, koncertuje z wieloma innymi, w tym polskimi. W repertuarze, obok pozycji symfonicznych, ma wiele oper.

Podczas europejskiego tournée zyskał sobie ocenę jako dyrygent „sensacyjny, dynamiczny i wyjątkowy". Jest także kompozytorem; nagrodę zdobył za dwuczęściową kompozycję napisaną w stylu tradycyjnym oraz w stylu i formie muzyki zachodnioeuropejskiej.

Lusa Lee naukę gry na fortepianie rozpoczęła w piątym roku życia. Studiowała w Korei, Bułgarii i Paryżu. Na prestiżowym festiwalu United Art Festival przyznano jej nagrodę za wybitne wykonania i talent.

A oto program piątkowego koncertu: Ludwik van Beethoven – Uwertura do opery „Fidelio", Sergiusz Prokofiew – III Koncert fortepianowy C-dur op. 26, Jan Brahms – II Symfonia -dur op. 73.

(a)



Czyżby zapowiadała się sroga zima?

REKLAMA REKLAMA REKLAMA REKLAMA REKLAMA REKLAMA REKLAMA REKLAMA REKLAMA REKLAMA REKLAMA REKLAMA REKLAMA REKLAMA REKLAMA

świątowid
Biuro Podróży
Białystok ul. Lipowa 4
329-183 326-371
CENTRUM REZERWACJI PRZEWOZÓW AUTOKAROWYCH
* Hiszpania * Francja
* Holandia * Belgia
* Szwajcaria * Włochy
* Niemcy * Anglia
* Norwegia * Dania
* Portugalia * Grecja
NAJTAŃSZE BILETY LOTNICZE
WYPOCZYNEK JESIEŃ/ZIMA 95
5702

HURTOWNIA SPOŻYWCZA
Białystok, ul. Pogodna 63/1
ZAPRASZA
do nowo otwartej hurtowni w Bielsku Podlaskim
ul. 11 Listopada 11 (magazyny PZZ)
5977

FSO
POLONEZ CARO
ZA GOTÓWKĘ I NA RATY
CENY PRODUCENTA
SALON 6412
Market abc
BIAŁYSTOK, MAZOWIECKA 5
tel. 428-172 wew. 20.

CENTERTEL
Telefony komórkowe
• sprzedaż gotówkowa
• leasing
• autoryzowany montaż
KONRYS ul. Zwycięstwa 8F
tel. 51-63-64
5624
EUROPEJSKI FUNDUSZ LEASINGOWY

Jeśli FIAT to KONRYS
Kupując Cinquecento 704 do końca października **otrzymasz bezpłatnie ubezpieczenie** w TU "Europa" S.A.
Przyjedź starym wyjedziesz nowym
Cinquecento - jeszcze w starej cenie
KONRYS, tel. 51 63 64
6148

TELEWIZJA

PROGRAM 1

6.00 Kawa czy herbata? W tym: Kalendarium XX wieku oraz Sportowa apteka
7.45 VIP – rozmowa Jedynki
8.00 „Moda na sukces" – serial prod. USA
8.30 Studio pod pięciolinią – magazyn muzyczny dla dzieci
9.00 Wiadomości
9.10 Mama i ja – progr. dla mamy i trzylatka
9.25 Domowe przedszkole
9.50 Gimnastyka: Kung-fu
9.55 Porozmawiajmy o dzieciach
10.00 „Sława" – serial prod. USA
10.50 Muzyczna Jedynka
11.00 Słodkie, kwaśne i mrożone – przysmaki w spiżarni
11.15 Ryby i rybki – magazyn wędkarski
11.30 Forum nieobecnych
12.00 Wiadomości
12.10 Agrobiznes – rolniczy program informacyjny
12.15 Mag. Notowań: Popularne i zapomniane. Tata dla cielaka. Środy artystyczne
12.40 „...swego nie znacie...": Katalog zabytków – Wrocław, kościół św. Wojciecha
12.55 Ziemia Czerwińska
13.15 Kronika ojczysta: Jagiellonowie
13.35 Gość dnia
13.40 Zbłąkana królewna – program o Annie Wazównie
14.10 Zgadnij! Wykaż się!
14.15 „Odyseja siostry Wendy" – film dok. prod. ang.
14.25 Lumen 2000 – serial USA
14.50 Program dnia
15.00 Kraina łagodności – program muzyczno-poetycki
15.30 „Moda na sukces" – serial prod. USA
16.00 Raj – program dla młodych widzów
16.25 Baw się z nami – pr. dla dzieci
16.50 Kalendarium XX wieku
17.00 Teleexpress
17.20 Miliard w rozumie – teleturniej
17.55 Wieczorynka
18.10 Studio Sport: Liga mistrzów
20.30 Wiadomości
21.00 Film fabularny
22.00 Puls dnia
22.25 Mam prawo – pr. publ.
23.00 Wiadomości
23.15 Jutro w programie
23.20 „Dekalog. Siedem" – film fab. prod. TVP
0.20 Lumen 2000
0.50-2.00 Program publicystyczno-kulturalny

PROGRAM 2

7.00 Panorama
7.10 Sport – telegram
7.20 Poranny magazyn Dwójki, w tym Dziennik krajowy i Gość poranny
7.50 Akademia Zdrowia Dwójki – program sportowo-rekreacyjny
8.00 Program lokalny
8.30 „Wszystko tylko nie miłość" – serial prod. USA
9.00 Świat kobiet – magazyn
9.30 „Każdą chwilę dzieciom": „Kto nauczy wodę płynąć" – ser. dok.
10.00 Po rozum do głowy
10.25 Teatr TV: Eugene O'Neill „Żałoba przystoi Elektrze": „Powrót do domu"
12.30 Mój mały świat – program Haliny Miroszowej
12.50 Akademia Zdrowia Dwójki – program sportowo-rekreacyjny
13.00 Panorama
13.20 „Nasz nauczyciel doktor Specht"
14.15 Clipol – mag. pol. muz, rozryw.

14.45 Muzyczne nowości Dwójki
15.05 „Widget" – serial anim. prod. USA
15.25 Pejzaże wsi polskiej: Muzyka nizin
16.00 Zwierzęta wokół nas: Podaj łapę
16.30 5 x 5: Wygrajmy razem – teleturniej
17.00 Seans filmowy: 0 – 70005033.
17.30 Impresje lat 80.: Trudne męskie zadania
17.55 Losowanie gier liczbowych Totalizatora Sportowego
18.00 Panorama
18.10 Program lokalny
19.05 Koło fortuny – teleturniej
19.35 Po rozum do głowy
20.00 „Radość życia" – film fab. prod. wł.
21.00 Panorama
21.35 Ekspres reporterów – program Blanki Danilewicz
22.05 Studio Teatralne Dwójki: Tankred Dorst „Fernando Krapp napisał do mnie ten list"
23.20 Studio Sport: Liga Mistrzów
0.20 Panorama
0.25-1.15 „Nic się nie stało. Masakra w obozach Sabra i Shatila" – film dok. prod. ang.

POLSAT

Informacje – 16.00, 18.45, 19.50, 22.00
8.00 Rebusy; 8.30 Klub Lady Fitness; 8.40 „Alwin i wiewiórki"; 9.00 Halo Gramy; 9.30 „Skrzydła" – serial; 10.00 „Syreny" – serial; 11.00 Jesteśmy – program Red. Katol.; 11.30 Talk show; 12.30 Magazyn sportowy; 14.00 Oskar – magazyn filmowy; 14.30 4 x 4 – mag. motoryzacyjny; 15.00 Kostka szczęścia; 15.05 Halo Gramy; 15.30 „Czarodziejka z księżyca"; 16.15 Link Journal – mag. mody; 16.45 „Sekrety" – serial; 17.15 „Grace w opałach" – serial; 17.40 Kostka szczęścia; 17.45 Rebusy; 18.15 „Mamuśki"; 18.55 „Dallas" – serial USA; 20.05 „Airwolf" – serial; 21.00 „Gliniarz i prokurator" – serial; 22.20 „Dolina lalek" – serial; 22.45 Plus Minus – publicystyka; 23.15 Sztuka sprawiedliwości; 23.45-0.15 Moto wiadomości

POLONIA

7.00 Panorama; 7.15 Sąsiedzi: „Jak Kowalski z Havrankiem" – rep.; 7.50 Szkoła kłamców: Bożena Dykiel; 8.25 W okolicy Stwórcy; 8.50 Tydzień prezydenta; 9.00 Wiadomości; 9.15 Śpiewaj z nami; 9.30 Opowieści Starego Miasta; 10.00 „Zespół adwokacki" ser. TVP; 10.45 Klinika Zdrowego Człowieka; 11.10 Katalog zabytków; 11.30 Historia; 12.00 Wiadomości; 12.15 „07 zgłoś się" – ser. TVP; 13.15 Twarze teatru po 20 latach; 13.45 „Za chwilę dalszy ciąg programu"; 14.15 Sejmograf; 14.25 Rozmowa dnia; 15.00 Krzysztof Wodiczko i jego sztuka publiczna; 15.30 Historia; 16.00 Impresje z lat 80.; 16.20 Krakowskie legendy; 16.30 Luz – program dla młodzieży; 17.00 Teleexpress; 17.15 5 – 10 – 15 - program dla dzieci; 18.00 Teatr Sensacji: Jacques Remy, Louis C.Thomas „Wspólniczka"; 19.05 Nie żałuję żadnych decyzji – rep.; 19.20 Dobranocka; 19.30 Wiadomości; 19.55 Radio Powstańcze „Błyskawica" – 27 września 1944; 20.05 Przegląd publicystyczny; 21.00 Panorama; 21.30 Adaptacje literatury: „Palec Boży"" – film pol.; 23.05 Hanna Banaszak w Łańcucie; 23.35 Zwyczajni – niezwyczajni; 0.30-1.30 Warszawska Jesień '95

POLONIA 1

6.00 „Jolanda" – telenowela; 6.45 Świat sportu – mag. sportowy; 7.15 Pełnym gazem – mag. motoryz.; 7.45 Teleshop; 8.10 Filmy anim. dla dzieci; 9.50 MacGyver – serial USA; 10.40 „Maria" – serial prod. argent.; 11.30 Drużyna specjalna – serial USA; 12.20 Filmy anim. dla dzieci; 14.00 „Maria" – serial prod. argent.; 14.40 Świat sportu – magazyn sportowy; 15.10 Pełnym gazem – mag. sportowy; 15.35 Teleshop; 16.00 Filmy anim. dla dzieci; 17.40 MacGyver – serial USA; 18.20 „Maria" – serial prod. argent.; 19.10 Drużyna specjalna – serial USA; 20.00 Wojna toczy się dalej – film USA; 21.50 „MacGyver" – serial USA; 23.45 „Maria" – serial prod. argent.; 0.20 Drużyna specjalna – serial USA; 1.10 Wojna toczy się dalej – film USA; 3.00 „MacGyver" – serial USA; 4.40 Drużyna specjalna – serial USA; 5.10 „Maria" – serial prod. argent.

ATV TELEWIZJA KABLOWA

18.00 Początek programu; 18.05 **Potęga miłości,** telenowela, Kolumbia, 1992, 50 min; 19.00 **Rodzina Potwornickich,** serial komediowy, USA, 1988, 25 min; 19.30 **To i moto,** magazyn motoryzacyjny, Polska, 30 min; 20.00 **Superpiątka,** serial senfant.,USA, 1975, 49 min, wyst. Dean-Paul Martin, M.T.Miller, K.P. Hall, Courtney Cox; 21.00 **Masada,** serial historyczny, USA, 1981, 92 min, reż. Boris Sagal, wyst. Peter Strauss, Peter OToole, Anthony Quayle, Barbara Carrera; 22.00 **Zapowiedzi programowe;** 22.05 **Potęga miłości,** telenowela, Kolumbia, 1992, 50 min; 23.00 **Jak powstał świat**, film popular.-nauk., USA; 23.30 **To jest kino,** magazyn filmowy, Polska, 1995, 30 min; 0.00 **Crimen,** serial historyczny, Polska;1.00 **Niszcząca siła: U-Booty,** serial dokumentalny, USA; 1.55 **Na dobranoc...**

TEATRY • KINA

Teatr Dramatyczny im. Al. Węgierki w Białymstoku – „Edukacja Rity" (Mała Scena), godz. 16.00.
Białostocki Teatr Lalek – nieczynny.
Teatr Lalek w Łomży – gościnne występy Lwowskiego Teatru Lalek, „Tymoteusz Rymcimci" (SP Puchały), godz. 9.00.

KINA W BIAŁYMSTOKU

„POKÓJ" – „Śpiąca królewna" (USA, b.o.) – dubbing, godz. 10.00 (ostatnie dni), „Waleczne serce" (USA, l. 15), godz. 16.30, 19.00, „Francuski pocałunek" (USA, l. 15), godz. 11.30, 14.00, 16.00, „Ksiądz" (ang., l. 18), godz. 20.00 (ostatnie dni), „Leon zawodowiec" (USA, l. 15), godz. 13.00.
„TON" – „Batman" (USA, l.12), godz. 9.00, 11.15, 13.30, 15.45, 18.00, 20.15.
„FORUM" – „W kręgu przyjaciół" (irlandzk., l.15), godz. 8.00, 14.00, 20.00, „Casper" (USA, b.o.) – dubbing, godz. 10.00, 12.00, 16.00, „Szaleństwo króla Jerzego" (ang., l. 12), godz. 18.00 (ostatnie dni).
„SYRENA" – „Forrest Gump" (USA, l. 15), godz. 12.00, 16.00, 20.00, „Wesele Muriel" (austral., l. 15), godz. 14.15, „Kongo" (USA, l. 12), godz. 18.15.
„KAMERA" – „Śpiąca królewna" (USA, b.o.), godz. 15.00, „Ja cię kocham, a ty śpisz" (USA, l.12), godz. 17.00.

KINA W WOJEWÓDZTWACH

BIAŁOSTOCKIM
Białowieża „Żubr" – „101 Dalmatyńczyków" (USA, b.o.).
Bielsk Podlaski „Znicz" – „W paszczy szaleństwa" (USA, l. 15).
Drohiczyn „Daniel" – „Skazani na Shawshank" (USA, l. 15).
Sokółka „Sokół" – „Bad Boys" (USA, l. 15).
ŁOMŻYŃSKIM
Łomża „Millenium" – „Karmazynowy przypływ" (USA, l. 15), godz. 16.00, „Kongo" (USA, l. 12), godz. 18.00, „Ich troje" (USA, l. 15), godz. 20.00.
Kolno „Wrzos" – „Klan urwisów" (USA, b.o.).
SUWALSKIM
Suwałki „Bałtyk" – „Karmazynowy przypływ" (USA, l. 15), godz. 17.00, 19.00.
Augustów „Iskra" – „Prawo Bronxu" (USA, l. 15).
Bemowo Piskie „Wrzos" – „Lassie" (USA, l. 12).
Ełk „Polonia" – „Kongo" (USA, l. 15).
Giżycko „Fala" – „Wichry namiętności" (USA, l. 15), godz. 17.00, „W słusznej sprawie" (USA, l. 15), godz. 19.00.

W RAZIE WYPADKU

Policja – tel. 997
Straż Pożarna – tel. 998
Pogotowie Gazowe – tel. 992
Pogotowie Ciepłownicze – tel. 993
Pogotowie Elektryczne – tel. 991
Pogotowie Techniczne Wodociągów – tel. 994
Informacja o usługach – tel. 951
Bank Informacji Gospodarczych – tel. 517-471.

SŁUŻBA ZDROWIA

W BIAŁYMSTOKU
Pogotowie Ratunkowe, ul. Poleska 89, tel. biura wezwań 970, 999, 524-192. **Informacja Pogotowia** tel. 422-222.
Ambulatorium Pogotowia, ul. Poleska 89
– **Pediatryczne** – czynne w dni robocze w godz. 19-7, w wolne soboty w godz. 15-7, w niedziele i święta w godz. 7-7.
– **Internistyczne** – czynne codziennie przez całą dobę.
– **Stomatologiczne** – czynne w dni robocze w godz. 19-7, w wolne soboty w godz. 15-7, w niedziele i święta w godz. 7-7.
Gabinety zabiegowe:
– Internistyczny dla dorosłych – czynny codziennie przez całą dobę.
Gabinet dla dzieci czynny w dni robocze w godz. 19-7, w wolne soboty w godz. 15-7, w niedziele i święta 7-7.
Ambulatorium Chirurgiczne dla dorosłych, ul. I. Białówny 11, tel.42-40-41.
Ambulatorium Chirurgii Dziecięcej, ul. Wołodyjowskiego 3a, tel. 42-59-60.
„Hospicjum" Dom Opatrzności Bożej, ul. Świętojańska 1c, tel. 415-607 – czynny przez całą dobę.
„Hospicjum Domowe", ul. Piotrkowska 2, tel. 421-000, godz. 15.00-17.00 (w dni robocze).
APTEKA (ostry dyżur)
ul. Lipowa 45, tel. 42-33-65, ul. Poleska 89, tel. 522-111, ul. Mickiewicza 27, tel. 323-024.
SZPITALE
DYŻURY CODZIENNE
Woj. Szpital Zespolony im. J. Śniadeckiego, ul. M. Skłodowskiej-Curie 25, tel. 42-16-21 do 26, 42-70-41– dyżuruje **rehabilitacja** oraz oddziały **dziecięce: chirurgia, reanimacja, laryngologia.**
Woj. Szpital Specjalistyczny **im. K. Dłuskiego**, ul. Żurawia 14 do godz. 15 tel. 327-570, 327-694, po godz. 15 tel. 323-593 dyżurują **oddziały: choroby płuc dzieci, sztucznej nerki, zakaźny dorosłych.**
Specjalistyczny Dermatologiczny ZOZ, ul. Św. Rocha 3, tel. 42-53-01, 42-02-08.
Regionalny Szpital Onkologiczny, ul. Ogrodowa 12, tel. 320-11.
OSTRE DYŻURY
W DNIU 27 IX 1995 r.
CHIRURGIA, REANIMACJA KARDIOLOGICZNA, WEWNĘTRZNY, LARYNGOLOGIA, OKULISTYKA, NEUROLOGIA, ZAKAŹNY DZIECIĘCY – Woj. Szpital Zespolony im. J. Śniadeckiego, ul. M.Skłodowskiej-Curie 25, tel. 42-16-21 do 26, 42-70-41.
POŁOŻNICTWO – Państwowy Szpital Kliniczny im. J.Sztachelskiego, ul.M.Skłodowskiej-Curie 24, tel. 42-24-31 do 39, 42-36-13 do 16.
ODDZIAŁ GRUŹLICY – Specjalistyczny P/Gruźliczy ZOZ, ul. Warszawska 18, tel. 412-952.
DZIECIĘCY WEWNĘTRZNY + NEUROLOGIA – Dziecięcy Szpital Kliniczny, ul. Waszyngtona 17, tel. 42-40-31.
W ŁOMŻY
Pogotowie Ratunkowe – tel. 999 oraz 16-38-55
Pogotowie Chirurgiczne – Szosa Zambrowska 1/27 – czynne przez całą dobę.
Woj. Szpital Zespolony, ul. M. Skłodowskiej-Curie 1, tel. 16-24-01.
Apteka (ostry dyżur), ul. Dworna 35, tel. 16-32-44.
W SUWAŁKACH
Pogotowie Ratunkowe – tel. 999
Woj. Szpital Zespolony, ul. Szpitalna 60, tel. 67-25-46.
Szpital Miejski Zespołu Opieki Zdrowotnej, ul. Kościuszki 101, tel. 66-22-41.
Apteka (ostry dyżur), ul. Kościuszki 78, tel. 66-49-24.

TELEFONY ZAUFANIA

Białystok – tel.988, czynny codziennie w godz.18-4.
Białystok – Telefon zaufania dla kobiet w ciąży i rodzin – 32-22-22.
Łomża – tel. 988, czynny w poniedziałki, środy i piątki w godz. 16.30 - 21.30.
Łomża – Telefon zaufania dla kobiet 16-45-53, poniedziałek, czwartek, godz. 21-24.
Suwałki – tel. 988, 67-49-41, czynne codziennie (oprócz sobót, niedziel i świąt) w godz. 18-6.

RADIO

PROGRAM I

Wiadomości: co godzinę;
Komunikaty energetyczne, gazownictwa i losowe: **7.55, 13.00, 20.05**
Prognoza pogody dla rybaków: **0.58, 6.28, 13.00, 19.25**
0.00-5.58 Program nocny: Muzyka dalekich autostrad; 0.10 Radio noca; 5.58-8.30 Sygnały dnia; 8.30 Radio Biznes; 9.05-10.30 Cztery pory roku; 10.30 A. Munthe – „Księga z San Michele"; 10.40 One mają klasę: I. Santor i Z. Sośnicka; 11.07 Akademia młodych – logarytm, sztuka, kosmos, życie; 11.27 Melodie z operetek; 11.35 Szkoda gadać; 12.05 i 19.00 Z kraju i ze świata – mag.; 12.28-16.00... Po hejnale, w tym Radio kierowców; 16.00 Dziennik popołudniowy; 16.12 Aktualności; 16.45 Dziennik Radia Watykańskiego; 17.05 System; 17.15 Z archiwum MUZYCZNEJ JEDYNKI; 17.30 Nowości muzyczne ze świata; 18.05 Echo: Człowiek i środowisko; 18.35 Przeboje wiecznie młode; 18.55 Lista polskich przebojów – pop; 19.30 Radio dzieciom: R. Huszczo – „Karol"; 20.07 Komunikaty Totalizatora Sportowego; 20.10 Lekcja jęz. „Special English"; 20.20 Wszystko jest poezją; 20.25 Koncert życzeń; 20.45 P. Wojciechowski – „Szkoła wdzięku i przetrwania"; 21.05 Kronika sportowa; 21.30 „Życie na dachu" – reportaż; 22.00 Wydarzenia dnia; 22.20 Słuchajmy razem; 22.45 Wojsko, militaria, obronność; 23.05 Poezja z ducha muzyki poczęta; 23.10 Encyklopedia wielkich głosów; 23.55 Myśli pod koniec dnia.

PROGRAM III

Serwis Trójki co godzinę
0.05-6.00 Trójka pod księżycem; 4.30 Lektura na bezsenność: J. Baldwin – „Inny kraj"(1); 6.00-9.05 Zapraszamy do Trójki; 7.45 Informacje sportowe; 8.45 Business news; 9.05-11.10 Każdy gra inaczej; 9.15 PPR – Poranna Porcja Rozrywki; 9.30 Informator ekonomiczny; 10.10 PPR – Przedpołudniowa Porcja Rozrywki; 11.05 Powieść na lato: J. Austen – „Mansfield Park"; 11.15 Puls Trójki; 11.58 Giełda Papierów Wartościowych; 12.05 W tonacji Trójki; 13.05-16.00 Zapraszamy do Trójki; 13.15 Powtórka z rozrywki; 14.15 Muzyczna poczta UKF; 14.30 Książka tygodnia: J. Sack – „Oko za oko"; 14.40 Nowości muzyczne; 15.30 Bliżej Ziemi; 16.00-19.05 Zapraszamy do Trójki; 18.10 Informacje sportowe; 19.05 BRUM; 20.05 Notes kulturalny; 20.15 Puls jazzu; 21.05 Klub Trójki; 22.05 Informacje sportowe; 22.10 Międzynarodowy Rok Mozartowski – suplement muzyczny; 23.00 To był dzień – mag. inform.-public.; 23.30 Bluesełka.

RADIO BIAŁYSTOK

FM 72,68 72,8 MHz
PROGRAM REGIONALNY
Wiadomości Radia Białystok co godzinę
Przegląd prasy: 5.15, 6.20; **O tym się mówi**: 5.20, 7.20, 13.10; **Informacje z przejść granicznych**: 5.40, 6.08, 7.38, 8.55, 14.38, 16.48; **Dziś w regionie**: 8.09, 14.08; **Regionalne notowania walutowe**: 8.20, 11.12, 14.08, 15.08, 16.08; **Wiadomości z Giełdy**: 12.15, 13.45.
5.00 FAKTY I MUZYKA (wiadomości co 10 min) – prow. R. Reda; 5.45 Zielone Studio; 6.38 Jak minęła noc; **9.05 TU TWOJE RADIO** – prow. K. Kurianiuk; 9.15 Akademia dowcipu mówionego; 9.29 Horoskop; 9.45 Powieść; **14.05 FAKTY I MUZYKA** (wiadomości co 10 min) – prow. B. Ciruk, w tym o 17.05 **ZADZWOŃ DO NAS: 44-22-22**; 18.30 Ukraińska Dumka – przyg. E. Ryżyk; 18.45 Pod znakiem Pogoni – aud. Wł. Prochowicza; 19.05 Magazyn dla Niepełnosprawnych – przyg. L. Marek; 19.30 Archiwum Polski Podziemnej: „Kedyw" – ayd. T. Kudelskiej i J. Figury; 20.05 Winston S. Churchill – „Druga wojna światowa"; 20.15 Jeziorne śpiewanie; 20.30 Ja sem Łemko – aud. J. Smyka; 21.05 Muzyka letniej nocy; 21.30 Kto nie chce szkół? – aud. S. Kuraka; 21.45 Muzyka; 22.00 Reflektorem po świecie – program BBC; **23.05 NOCNA ORKIESTRA RADIA BIAŁYSTOK** – prow. Sławek Sokołowski, w tym o 0.20 Nocny konkurs.

PROGRAM DRUGI

FM 100,2 MHz
18.30-23.00 **Radio gra na sto i dwa** – prow. Cezary Makarewicz.

RADIO Zet

65,99 MHz
Wiadomości co godzinę całą dobę
Wiadomości co pół godziny: **6.00-12.00, 14.00-17.00**
Wiadomości co kwadrans: **6.00-9.00**
Wiadomości sportowe: **6.08, 6.33, 7.09, 7.34, 8.07, 9.05**
Wiadomości giełdowe: **12.05, 13.05, 14.05**
4.00-6.00 Świt z Radiem Zet; 6.00-9.00 Poranek z Radiem Zet; 6.20, 9.40 Horoskop Dnia – Wojciech Jóźwiak; 6.25, 7.25, 8.30 Mała Encyklopedia Dobrych i Złych Obyczajów Jacka Fedorowicza; 6.50 Zapowiedzi TV; 7.40 Magazyn giełdowy; 8.11 Komentarz Dnia Redaktora Naczelnego; 8.15 Gość Radia Zet; 9.15 Urodziny z Radiem Zet – konkurs; 9.20 Horoskop Joanny Godeckiej na urodziny; 9.50 Ciekawostki Krecika; 10.10 Bulion Zet – program Doroty Wellman i Michała Gulewicza; 13.15 „Dzwonię do Pani... Pana" – program Janusza Weissa; 14.10 Zapowiedzi Kulturalne; 14.50 Ciekawostki Krecika; 15.10 Hip Hop Zet – program Marzeny Chełmiak i Wojtka Jagielskiego; 18.10 Szymoniada – program Szymona Majewskiego; 19.05 Komputerowa lista przebojów Radia Zet; 21.05 Klub Radia Zet – zapraszają Karolina Korwin-Piotrowska i Rafał Sławoń; 23.30 Bezsenność z Radiem Zet – program Doroty Szuszkiewicz i Kazimierza Robaka; 2.00 Noc z Radiem Zet.

RADIO AKADERA

FM 71,24
Wydarzenia: **0.00, 6.00, 6.30, 7.00, 7.30, 8.00, 8.30, 9.00, 10.00, 11.00, 12.00, 13.00, 14.00, 15.00, 16.00, 17.00, 18.00, 19.00, 20.00, 21.00, 22.00, 23.00**
Ogłoszenia: **od 7.15 do 20.15 co godzinę (tel. 422-415)**
6.05-12.00 Prezentuje Wojciech Czupryński: 6.30 Informacje lokalne, komunikaty; 6.50 Halo, granica!; 7.30 Przegląd prasy lokalnej; 8.30 Informacje lokalne, komunikaty, sytuacja na przejściach granicznych, noc na służbie, kursy walut; 9.10 Horoskop; 9.30 Informacje lokalne, komunikaty, kursy walut, propozycje kulturalne na dziś; 10.30 Konkurs I (tel. 422-414); 11.30 Konkurs II; 12.05-18.00 Prezentuje Krzysztof Sadowski: 12.30 Serwis lokalny, komunikaty, informacje z przejść granicznych (nowe), notowania Giełdy Papierów Wartościowych; 13.10 Horoskop; 13.30 Aktualności; 13.45 Notowania Giełdy Papierów Wartościowych, kursy walut; 14.25 Dialog w Radiu Akadera; 15.30 Konkurs I (tel. 422-414); 16.30 Serwis lokalny, kursy walut, informacje z przejść granicznych, propozycje kulturalne na dziś; 17.10 Horoskop; 17.30 Konkurs II; 18.05-24.00 Prezentuje Wojciech Kujałowicz: 18.30 Aktualności; 19.00 Chuck Mangione Live! – bezpośrednia transmisja koncertu z Sali Kongresowej w Warszawie; 19.30 Muzyczny Top Radia Akadera (głosowanie); 0.05-6.00 Nocny odlot (tel. 422-414).

RADIO RMF/FM

Białystok 91,1 MHz
Łomża 91,5 MHz
Suwałki 89,0 MHz
Wiadomości co godzinę od 0.45
Giełda: **12.05, 14.05**
Traffic: **6.26, 6.59, 7.26, 7.59, 8.26, 8.59, 14.26, 14.59, 15.26, 15.59, 16.26, 16.59**
5.00 Rano Mogę Fruwać – pieczemy poranne tosty; 9.00 Inwazja Mocy; 13.00 Relacje Migawki Flesze – rajd reporterów; 17.00 Rockujemy Muzykę Fantastyczną – gramy w rosyjską ruletkę; 19.45 Radio Muzyka Fakty – przegląd wydarzeń dnia; 21.45 Rock Metal Funky – zdejmujemy nocną koszulkę; 1.00 Rozterki Marzenia Fobie – nocne odloty.

RADIO MARYJA

Białystok 104,70 MHz
EŁK 102,60 MHz
Łomża 104,00 MHz
Suwałki 107,90 MHz
Wiadomości: **2.00, 4.00, 5.00, 6.25, 8.25, 10.25, 12.25, 14.25, 18.25, 19.25**
5.45 Rozpoczęcie programu ; 6.00 Anioł Pański, Jutrznia; 6.30 Różaniec; 7.00 Msza św.; 7.45 W Rodzinie RADIA MARYJA; 8.00 Godzinki ku czci Niepokalanego Poczęcia N.M.P; 8.30 Katecheza z rozmowami telefonicznymi; 9.30 Czas pieśni; 9.50 Mogę, chcę pomóc; 10.00 Audycja dla dzieci; 10.30 Porady; 11.00 W Rodzinie RADIA MARYJA; 11.45 Medytacja; 12.00 Anioł Pański; 12.10 Spotkanie z Biblią; 12.30 Różaniec; 13.15 Radiogazeta; 13.45 Literatura; 14.00 Modlitwa Popołudniowa z Liturgii Godzin; 14.15 Czas dobrych nowin; 14.30 Mogę, chcę pomóc; 14.40 Muzyka mistrzów; 15.00 Koronka do Bożego Miłosierdzia; 15.15 Rozmowy nie dokończone; 16.00 W Rodzinie RADIA MARYJA; 16.15 Serwis informacyjny Radia Watykańskiego; 16.30 Telefoniczny koncert życzeń; 17.00 Katecheza z rozmowami telefonicznymi; 18.00 Anioł Pański, Nieszpory; 18.30 W nurcie nauczania Ojca Świętego Jana Pawła II; 18.55 Spróbuj pomyśleć; 19.00 Audycja dla młodzieży; 19.30 Audycja dla dzieci; 19.45 Modlitwy dzieci; 20.00 Audycja Radia Watykańskiego; 20.20 Różaniec; 21.00 Apel Jasnogórski; 21.15 Rozmowy nie dokończone; 23.30 Kompleta; 23.45 Medytacja; 0.00 Rozpoczęcie programu nocnego; 0.15 Katechezą (powt.); 1.30 W nurcie nauczania Ojca Św. Jana Pawła II; 2.10 Lektura (powt.); 2.30 Porady (powt.); 3.00 Serwis Radia Watykańskiego (powt.); 3.25 Spotkania z Biblią (powt.); 3.40 Audycja Radia Watykańskiego (powt.); 4.40 Muzyka mistrzów (powt.); 5.05 Radiogazeta; 5.20 Godzinki ku czci Niepokalanego Poczęcia N.M.P.; 5.45 Rozpoczęcie programu dziennego.

KRZYŻÓWKA Z HASŁEM

Po rozwiązaniu krzyżówki, litery z pól: I-6, H-8, B-11 utworzą TRZECIĄ część hasła, którym jest przysłowie polskie.

POZIOMO: 1) prysznic, 3) średniowieczny pieśniarz i poeta, 8) pod kranem w kuchni, 9) kość pasa barkowego, 10) zamieszanie, tumult, 11) kompozycja z kolorowych szkieł, 12) kierowca, 15) roztwór żywic w substancjach eterycznych, 18) bierka szachowa, 20) opiekun, 22) widoczek, 23) gruby sznur, 24) najstarsza epoka jury, 25) werniks chiński.

PIONOWO: 1) główny odcinek ciała, 2) zamknięty zakład opieki leczniczej, 4) pierwowzór liczydła, 5) utwór o dużej wartości, 6) uroczystość na cześć nowożeńców, 7) ubytek, 13) dziki w lesie, 14) mistrzostwo, 16) stan zniechęcenia, 17) film w odcinkach, 19) lalka, 21) ocena.

KUPON NR 32/C

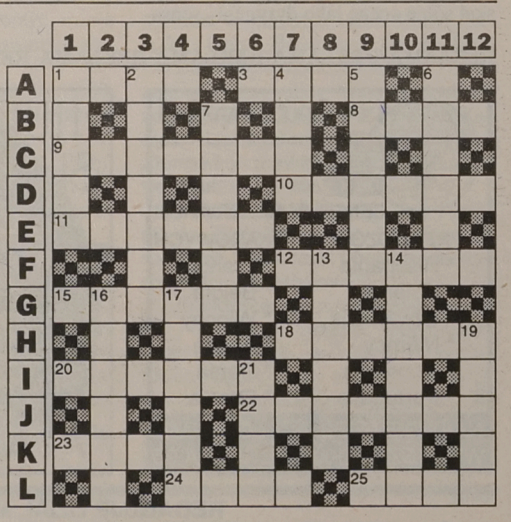

bm

REDAKCJA NIE PONOSI ODPOWIEDZIALNOŚCI ZA ZMIANY W PROGRAMACH

Pora na nas

Czas na EB®



Piwo bezalkoholowe B.A. Teraz dostępne w Elbrewery



Rejon Energetyczny Białystok Miasto przeprasza odbiorców energii elektrycznej za przerwy w dostawie, które wystąpią:

m. Białystok:

– 2.10.95 r. w godz. 8–14 ulice: Proletariacka 2, 4, 5, 7, 9, 13, Żabia 7, 11, Bohaterów Getta 7, 11, 13, sieć napowietrzna, 1000–lecia Państwa Polskiego, skrzyżowanie Szosy Płn.-Obwodowej z 1000–lecia P.P.,

– w dniach 2–3.10.95 r. w godz. 8–14 wyłączenia rotacyjne ulic: Wschodnia, Odległa, Tarnowska, Żołnierska, Sandomierska Sadowa –sieć napowietrzna,

– 3.10.95 r. w godz. 8–14 ulice: Mieszka I 4, Antoniukowska, Wierzbowa, Owsiana, Głowackiego, Stalowa, Choroszczańska, Knyszyńska, Rzymowskiego, Duboisa, Południowa, Żeromskiego – sieć napowietrzna,

– 4.10.95 r. w godz. 8–14 ulice: Kopernika, Celownicza, Kanonierska, WOP, Młynowa, Odeska, Ołowiana, Cygańska, Piękna – sieć napowietrzna, Warszawska 81, Piastowska 1 A – przedszkole, ADM i Dom Kultury, szkoła podstawowa, Warszawska 79 –pawilon,

– 5.10.95 r. w godz. 8–14 ulice: Warszawska 79 –pawilon, Włościańska, Brzostowskiego, – w dniach 5–6.10.95 r. w godz. 8–14 ulice: 27 Lipca od Wasilkowskiej do Środkowej, Kątowa, Środkowa, Sąsiedzka, Sadowa,

– 6.10.95 r. w godz. 8–14 ulice: Jagiełły, Batorego, Księcia Witolda, Królowej Jadwigi, Żółkiewskiego, Warneńczyka, Chodkiewicza, Zygmunta Augusta,

– w dniach 4–6.10.95 r. w godz. 8–14 ulice: Siemiatycka, Hajnowska, Bielska, Sitarska, Giżycka, Olecka, Suwalska, Sokólska –sieć napowietrzna,

– w dniach 3–6.10.95 r. w godz. 8–17 wyłączenia rotacyjne w miarę wykonywania przebudowy linii kablowych ulicy Sienkiewicza: 14, 16, 18, 20, 22, 24, 26.

Miejscowości:

– 2.10.95 r. w godz. 8–14 w Kleosinie ulica Zambrowska,

– 6.10.95 r. w godz. 8–14 w Grabówce ulice: Białostocka, Leszczynowa, Jodłowa, Londyńska, Wiśniowa, Sportowa,

W związku z planowanymi wyłączeniami energii elektrycznej, podanymi wyżej, nastąpią kilkuminutowe zaniki napięcia dla części osiedli, do których te ulice należą. Wyłączenie dotyczy również zakładów usługowych warsztatów rzemieślniczych i sklepów. Bliższych informacji udziela Pogotowie Energetyczne tel. 991.

(6395)

SIEĆ HURTOWNI ELEKTROTECHNICZNYCH

EL-Centrum

oficjalny dystrybutor Schneider Electric Polska zaprasza do

HURTOWNI BIAŁYSTOK,

15-701 Białystok, ul. Kolejowa 14, tel./fax 512-348

oferujemy aparaturę niskiego napięcia

MERLIN GERIN *mistrzostwo w elektronice*

Telemecanique

- aparaty modułowe MULTI 9 – wyłączniki, zabezpieczenia różnicowo-prądowe, przekaźniki
- styczniki, wyłączniki silnikowe
- wyłączniki do instalacji elektroenergetycznych
- prefabrykowane szynoprzewody

Jednocześnie mamy zaszczyt zaprosić Państwa; Do odwiedzenia autobusów - wystawy w wyrobami "Groupe Schneider" i "Sarel" na terenie parkingu hurtowni "El-Centrum" w Białymstoku w dniach 16-17.10-1995.

6301

Ogłoszenie Zarząd Miasta Bielska Podlaskiego ogłasza nieograniczony przetarg na sprzedaż następujących lokali mieszkalnych znajdujących się w budynku wielorodzinnym przy ul. Kazimierzowskiej 18:

Nr lokalu	Powierz. użytkowa lokalu/ piwnicy m^2	Opis lokalu	udział we współwłas. części wspólnych budynku	udział we współużytk. wieczystym gruntu	Cena lokalu zł	Cena udziału we współwłas. części wspólnych budynku zł	Cena udziału w gruncie zł	Cena wywoławcza zł	Wysokość wadium zł
1	97,24 / 20,43	4 pokoje kuchnia łazienka w.c. p.pokój	0,221	0,175	65.150,80	10.631,40	2.870,60	78.652,80	7.900,00
2	70,88 / 17,95	3 pokoje kuchnia łazienka w.c. p.pokój	0,167	0,132	47.489,60	8.033,70	2.165,30	57.688,60	5.800,00
3	55,82 / 11,58	2 pokoje kuchnia łazienka w.c. p.pokój	0,126	0,100	37.399,40	6.061,40	1.640,30	45.101,10	4.500,00,
4	96,06 / 17,77	4 pokoje kuchnia łazienka w.c. p.pokój	0,214	0,169	64.360,20	10.294,70	2.772,20	77.427,10	7.700,00
5	67,83 / 12,27	3 pokoje kuchnia łazienka w.c. p.pokój	0,150	0,118	45.446,10	7.215,90	1.935,60	54.597,60	5.400,00
6	53,76 / 11,02	2 pokoje kuchnia łazienka w.c. p.pokój	0,122	0,096	36.019,20	5.868,90	1.574,70	43.462,80	4.300,00

Sprzedaż lokalu następuje z jednoczesnym oddaniem w użytkowanie wieczyste ułamkowej części gruntu oznaczonego nr. geodezyjnym 3007/2 o powierzchni 701 m^2.
Przetarg odbędzie się dnia 13 października 1995 r. w siedzibie Urzędu Miejskiego w Bielsku Podlaskim, sala nr 40, o godz. 11.00.
Wadium w ustalonej wysokości należy wnieść w terminie do dnia 12 października br. w kasie tut. Urzędu. Szczegółowych informacji, dotyczących przetargu, udziela się w siedzibie Urzędu Miejskiego w Bielsku Podlaskim, pokój 43, tel. 28–82. Zastrzega się prawo unieważnienia przetargu bez podania przyczyn.

(6404)

Ford **Spectrum**
autoryzowany dealer

SALON: Białystok, ul. Wierzbowa 10, tel. 512-556

● salon ● części ● serwis ● diagnostyka komputerowa silnika

Białystok, ul. Zwycięstwa 88
tel. 516-911, 518-279,
516-185, 516-034

premia - wczasy dla 2 osób

6043

Ogłoszenie o przetargu nieograniczonym

Wojewódzki Zakład Weterynarii w Łomży, 18-400 Łomża, ul. Nowogrodzka 160, tel. 163454, fax 162605,

ogłasza przetarg nieograniczony na

wykonanie wymiany istalacji centralnego ogrzewania w obiekcie Oddziału Rejonowego Wojewódzkiego Zakładu Weterynarii w Kolnie, ul. Aleksandrowska 1, tel. 782–619.

Zakres prac:

1. **Wymiana istniejącej instalacji na rury miedziane.**
2. **Wymiana istniejących grzejników na grzejniki typu purmo.**
3. **Montaż zaworów termostatycznych przy wszystkich odbiornikach ciepła.**

Termin realizacji – 15 grudnia 1995 r.

Wadium w wysokości 500 zł należy wpłacić w kasie Wojewódzkiego Zakładu Weterynarii w Łomży, ul. Nowogrodzka 160 do dnia 9.11.1995 r. do godz. 11.00.

Specyfikację istotnych warunków zamówienia można odebrać w Wojewódzkim Zakładzie Weterynarii w Łomży, ul. Nowogrodzka 160.

Uprawnionym do kontaków z oferentami jest kierownik O/R WZWet, w Kolnie lek. wet. Marek Karwowski.

Zamknięte koperty, zawierające ofertę, należy złożyć w sekretariacie Wojewódzkiego Zakładu Weterynarii w Łomży. Koperta powinna być oznaczona **„Oferta w sprawie przetargu nieograniczonego na wykonanie wymiany instalacji centralnego ogrzewania w obiekcie Oddziału Rejonowego Wojewódzkiego Zakładu Weterynarii w Kolnie".**

Termin składania ofert upływa dnia 9.11.95 r. o godzinie 11.30.

Otwarcie ofert nastąpi w Wojewódzkim Zakładzie Weterynarii w Łomży przy ul. Nowogrodzkiej 160, dnia 9.11.95 o godz. 12.00. Postępowanie będzie prowadzone z zastosowaniem obowiązkowych preferencji krajowych.

W przetargu mogą wziąć udział oferenci, którzy:

1. **Posiadają uprawnienia, wiedzę i doświadczenie do wykonania zamówienia.**
2. **nie podlegają wykluczeniu na podstawie art. 19 Ustawy o zamówieniach publicznych, spełniają wymagania określone w specyfikacji istotnych warunków zamówienia.**

(6388)

NAJNOWSZA PROPOZYCJA "SUŁTANA"

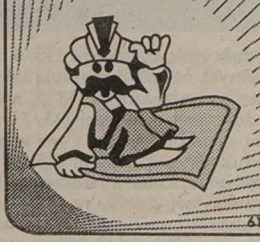

Najbardziej nowoczesne wzory wykładzin PCV z jesiennej kolekcji w rewelacyjnie niskich cenach.

Zapraszamy szkoły, biura, instytucje oraz indywidualnych klientów. Zapewniamy najlepszą jakość.

Białystok: ul. Mickiewicza 44, ul. Jurowiecka 21
Suwałki: ul. Noniewicza 93
Łomża: ul. Nowogrodzka 3A

6104

H

ODZIEŻ ROBOCZA "ROBOD"

Nowa jakość odzieży roboczej: bawełna z polyestrem ... ze znakiem Twojej firmy

Adres: 15-464 Białystok
ul. Włókiennicza 16
tel. 517-511, 517-603

- odzież nieprzemakalna
- rękawice robocze i ochronne do różnych prac
- szelki bezpieczeństwa i sprzęt do pracy na wysokości
- ochrony wzroku, słuchu i dróg oddechowych
- ubrania kwasoodporne i przeciwpyłowe
- gumofilce w cenach Stomilu
- odzież do przemysłu spożywczego

5672

15-147 Białystok, ul. 27 Lipca 26, tel. 752-046

magton

Oferuje:

- Sadzonki roślin ozdobnych
- Krzewy
- Narzędzia ogrodnicze

pon.-piątek 10.00-18.00; sobota 7.00-15.00

ZAPRASZAMY

5726

STAR ŻUK LUBLIN ANDORIA LDV

AUTORYZOWANY DEALER

Tec

539-009
539-072

15-103 Białystok, ul. I Armii WP 2a

5720

społem

NOWY Supersam „BOJARY"
przy ul. Słonimskiej 2, tel. 320-191
(obok Urzędu Miejskiego)

OFERUJE:

- ❑ szeroki asortyment artykułów spożywczych
- ❑ atrakcyjne ceny
- ❑ dogodny czas pracy sklepu (7 dni w tygodniu)
- ❑ wygodny parking
- ❑ promocje
- ❑ degustacje nowych wyrobów
- ❑ premiowane zakupy
- ❑ konkursy z nagrodami



Zapraszamy już od środy 27 września
Spróbuj, nie będziesz żałować!

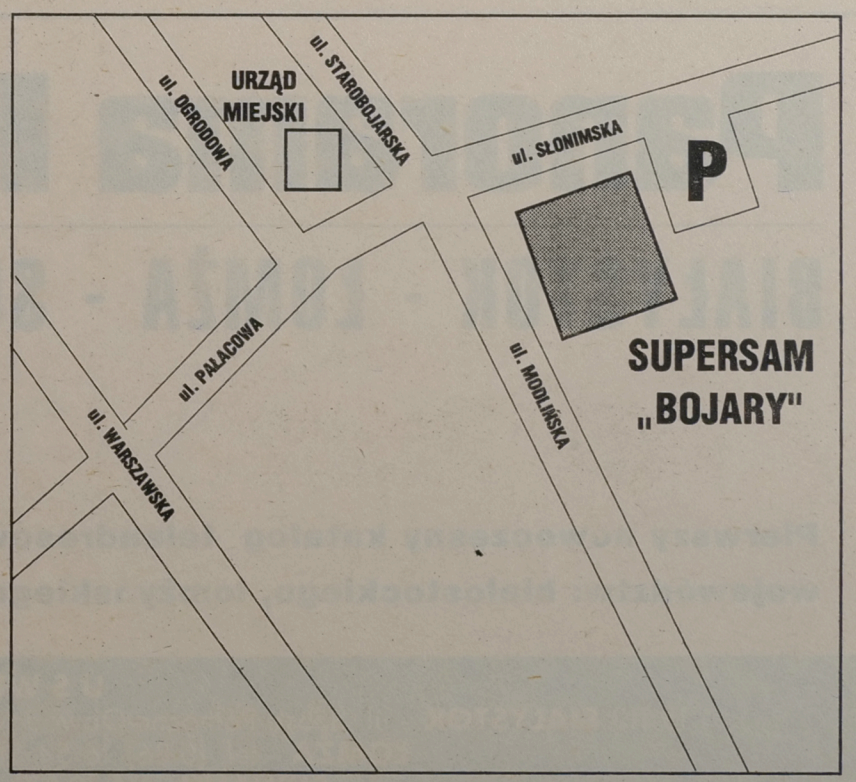

6334

Przekonaj się na własne uszy!



studio HI-FI JOKER

Zapraszamy do „Studia HI-FI", gdzie w izolowanym akustycznie pomieszczeniu (jedynym na wschód od Wisły) można w pełni docenić parametry sprzętu najwyższej klasy wyprodukowanego dla Państwa przez firmy o światowej renomie, takich jak: SONY, TECHNICS, PIONEER, TEAC, PHILIPS, JVC, KENWOOD, TONSIL, itd.

sklep „JOKER" w Białymstoku ul. Legionowa 9/1 (podziemie)

6009

Zarząd Miasta Białegostoku

ogłasza publiczny przetarg ustny na sprzedaż nieruchomości stanowiących własność Gminy Białystok, położonych w Białymstoku przy ulicach:

- Produkcyjnej, działka nr 115/6 o pow. 3817 mkw. przeznaczona pod przemysł, na której znajdują się ogrodzenie i nawierzchnia utwardzona. **Cena wywoławcza 60.163 zł, wadium 6.100 zł,**
- Produkcyjnej, działka nr 115/7 o pow. 2634 mkw. przeznaczona pod przemysł, nie zabudowana. **Cena wywoławcza 26.755 zł, wadium 2.700 zł.**
- Produkcyjnej, działka nr 115/10 o pow. 2136 mkw., na której znajduje się ogrodzenie. **Cena wywoławcza 22.240 zł, wadium 2.250 zł.**
- Produkcyjnej, działka nr 115)11 o pow. 4717 mkw. na aktórej znajduje się ogrodzenie i nawierzchnia utwardzona, przeznaczona pod przemysł. **Cena wywoławcza 51.769 zł, wadium 5.200 zł.**
- Produkcyjnej, działka nr 115/8 o pow. 6280 mkw., przeznaczona pod przemysł, zabudowana halą produkcyjną nie wykończoną. **Cena wywoławcza 238.533 zł, wadium 23.854 zł.**
- Wilejki 22, działka nr. 1672 o pow. 395 mkw., przeznaczona pod budownictwo mieszkaniowe jednorodzinne. **Cena wywoławcza 9.480 zł, wadium 1.000 zł.**
- Czarnej Hańczy 43, działka nr. 1677 o pow. 510 mkw., przeznaczona pod budownictwo mieszkaniowe jednorodzinne. **Cena wywoławcza 12.240 zł, wadium 1.300 zł.**

Przetarg odbędzie w dniu 12 października 1995 r., o godz. 11.00 w sali nr 6A (parter) Urzadu Miejskiego, ul. Słonimska nr 1.

Wadium należy wpłacać do kasy tut. Urzędu, ul. Słonimska 1(I piętro) pokój nr 102 w dniu przetergu od godz. 8.00 do godz. 10.00.

Bliższych informacji można zasięgnąć w Urzędzie Miejskim ul. Słonimska nr 1, pokój 602 i 603, tel. 329–325 wew. 267 lub 345.

W przypadku uchylenia się od zawarcia umowy notarialnej uczestnika, który przetarg wygra, wadium ulega przepadkowi.

Zarząd Miasta Białegostoku zastrzega sobie prawo unieważnienia przetargu bez podania przyczyn. (6396)

Jeśli chcesz poznać mężczyznę swojego życia wybierz się z firmą

DE LUCKY

na 6-dniowe party do Holandii
koszt pobytu – 1200 zł

Adres: Aleja Legionów 12
wypożyczalnia kaset video, czynna w godz. 15 – 20.
nr tel. 16-20-12 (godz. 9.00 - 14.00)

6175

prima travel proponuje

WYCIECZKA DO WIEDNIA
ze zwiedzaniem po drodze Tatr, Dumanowskich jaskiń, Bratysławy; rejs po Dunaju; dwa posiłki dziennie
225 zł październik-listopad

DOOKOŁA WŁOCH
(Rzym, Monte Casino, Capri, Neapol, Asyż, Florencja, Wenecja, Wiedeń)
10 dni 565 zł 19-28.10, 15-24.11

PRIMA TRAVEL B-stok ul.Lipowa 12(sklep sportowy)
tel.443729/428880 ŁOMŻA: 162965 EŁK: 103843
SUWAŁKI: 665495/667604 GIŻYCKO: 3015/3110

6268

C-15 Trucki FSO Wszystkie typy

IVECO autoryzowany dealer serwis, części

AVIA bez cła — Wjazd do EWG bez licencji.

Zabudowy na wszystkie typy samochodów **Aluvan**

Białystok, ul. Składowa 7, tel. 42-07-84, 42-04-21 w. 33.

5009

Gminna Spółdzielnia „SCh" w Czarnej Białostockiej

ogłasza przetarg nieograniczony na sprzedaż

budynku Baru "Podlasianki"

wraz z podległymi budynkami i działką.

Przetarg odbędzie się w dniu 25 października 1995 r., godzina 10.00 w biurze GS, ul. Torowa 3.

Wpłata wadium 10% przed rozpoczęciem przetargu.

Z wyceną obiektu można zapoznać się oraz dokonać oględzin w każdym dniu roboczym w godz. 8.00–14.00. (6380)

WYCIECZKI NA ZAMÓWIENIE
(ceny dla grup min.40 osób)
- sprawdzone trasy
- doświadczeni piloci
- rewelacyjne ceny

WIEDEŃ-BRATYSŁAWA-REJS PO DUNAJU -TATRY-KRAKÓW 5 dni 195 zł (autokar, 4x noclegi i dwa posiłki dziennie, w cenie bilety!)

RZYM-ASYŻ-FLORENCJA-WENECJA-WIEDEŃ 8 dni 395 zł (autokar, hotele, możliwość audiencji)

PARYŻ-WERSAL-BRUKSELA-LUKSEMBURG 7 dni 395 zł (dla zainteresowanych-Euro Disney)

PRIMA TRAVEL 15-282 Białystok ul.Lipowa 12 (sklep sportowy) tel/fax 428 880 443 729

6268

Ośrodek Doskonalenia Kadr NOT w Białymstoku ogłasza nabór na:

kurs przygotowujący do egzaminu państwowego dla kandydatów na doradców podatkowych.

- materialne prawo podatkowe
- procedura podatkowa
- rachunkowość podatkowa
- postępowanie karno-skarbowe i dewizowe
- postępowanie kontrolne

Zapisy przyjmuje i informacji udziela Ośrodek Doskonalenia Kadr NOT, ul. M.C. Skłodowskiej 2, pok. 113, tel. 42-12-75.

6229

SPRZEDAM SAMOCHODY:

- **Star 1142, rok produkcji 1994, ładowność 5,5 tony, zabudowany jako kontener z windą za i wyładunkową, przebieg 95 000 km, silnik o zapłonie samoczynnym.**
- **Polonez 1,9 GLD Truck, rok produkcji 1992, przebieg 205 000 km, silnik Citroena o zapłonie samoczynnym.**
- **ŻUK 0 7D, furgon, rok produkcji 1993, przebieg 98 000 km, silnik o zapłonie samoczynnym.**

Bliższe informacje można uzyskać pod numerem telefonu 425–026 w godzinach 8 – 16. (6392)

AUTOMATYKA krajowa atrakcyjne ceny, światowy standard
Polna S.A. Przemyśl
Meramont Września
Energia Wrocław
Czaki Warszawa

Dystrybutor bezpośredni Firma BARTOSZ

Białystok, ul. Warszawska 5, tel. (085) 436-171, tel./fax 436-507
Suwałki, ul. E. Plater 1, tel. (087) 664-998.

6169

Panorama Firm

BIAŁYSTOK - ŁOMŻA - SUWAŁKI

Panoramę Firm *- BIAŁYSTOK - ŁOMŻA - SUWAŁKI 95/96* otrzymają wszystkie firmy regionu.

Pierwszy nowoczesny katalog teleadresowy dla trzech województw: białostockiego, łomżyńskiego, suwalskiego!

BEZPŁATNE
umieszczenie podstawowych danych firmy

BEZPŁATNA
dystrybucja katalogu w regionie

BEZPŁATNE
opracowanie reklamy i projektu logo firmy

U S WEST Polska
15-113 **BIAŁYSTOK** – ul. Szosa Północno-Obwodowa 38, IVp., tel./fax (0-85) 75 46 70, 75 30 22 w. 355
ŁOMŻA – tel. (0-86) 16 54 51 w. 130, 509, fax (0-86) 16 31 96
SUWAŁKI – tel. (0-87) 66 54 81 do 84 w. 320, 310

Autoryzowany dealer

Panasonic Polska

6156

Firma Usług Telekomunikacyjnych
TELE INTER COMMUNICATION Spółka z o.o.
15-111 Białystok
Aleja 1000-lecia Państwa Polskiego 4
tel./fax 085 538-525, 085 538-272

FIMOT EŁK
ul. Słowackiego 11
tel./fax (0-87) 10-31-03, 10-48-40
AUTORYZOWANY DEALER
FSO
 Caro NYSA C-15
FSO - TRUCK
gotówka, raty, leasing
w rozliczeniu przyjmujemy używane samochody
6313

FIMOT EŁK
ul. Słowackiego 11
tel./fax (0-87) 10-31-03, 10-48-40
AUTORYZOWANY DEALER
SUZUKI
ALTO od 20 tys.
SWIFT od 30 tys.
BALENO od 40 tys.
gotówka
kredyt do 5 lat
6314

FIMOT EŁK
ul. Słowackiego 11
tel./fax (0-87) 10-31-03, 10-48-40
AUTORYZOWANY DEALER
FABRYKA SAMOCHODÓW W LUBLINIE
Żuk LUBLIN
6319
wszystkie typy
CENY FABRYCZNE
gotówka, raty, leasing

Panasonic

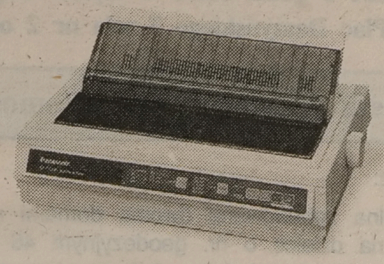

Najszybsza
KX-P3696

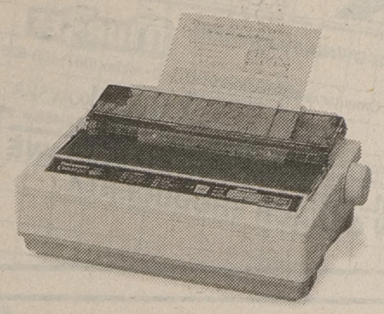

Najbardziej wszechstronna
KX-P2130

4 x NAJ

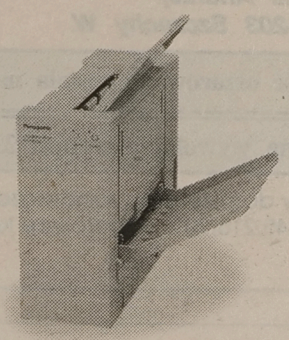

Najmniejsza wśród laserowych
KX-P6100

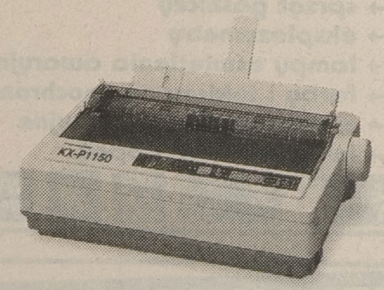

Najtańsza w eksploatacji i przy zakupie
KX-P1150

Dwa lata gwarancji na Drukarki Panasonic - jakość dla wyjątkowo wymagających

KX-P3696
- 9 igieł, szybkość **500** zn./s
- wałek 16.5"
- taśma na **5 mln** znaków
- druk na oryginale i **4 kopiach**
- ładowanie papieru od góry, tyłu, przodu i spodu
- polskie znaki: Mazovia, Latin 2
- polska instrukcja
- program instalacyjny pod Windows
- **dwa lata gwarancji**

KX-P2130
- 24 igły, szybkość **250** zn./s
- wałek 11.7" - możliwość druku na **A3**
- **wbudowany podajnik papieru**
- druk w kolorze (opcja)
- cicha praca drukarki (43.5 dBA)
- druk na oryginale i 3 kopiach
- taśma na 3 mln znaków
- polskie znaki: Mazovia, Latin 2
- polska instrukcja
- program instalacyjny pod Windows
- **dwa lata gwarancji**

KX-P1150
- 9 igieł, szybkość **240** zn./s
- wałek 11.7" - możliwość druku na **A3**
- taśma na **4 mln** znaków
- polskie znaki: Mazovia, Latin 2
- polska instrukcja
- program instalacyjny pod Windows
- **dwa lata gwarancji**

KX-P6100
- laserowa, szybkość **6** str./min.
- efektywna rozdzielczość **600** DPI
- druk w trybie GDI lub PCL 4.5
- dwukierunkowe złącze równoległe
- okno sterowania do Windows
- tryb oszczędzania toneru i energii
- podajnik: 100 stron, 10 kopert, 30 folii
- polska instrukcja
- **dwa lata gwarancji**

Dystrybutorzy:
JTT Computer, Wrocław, tel. 72 87 02
Incom, Wrocław, tel. 72 45 80

Dealerzy:
Baza, Warszawa, tel. 642 19 14, **Carston**, Warszawa, tel. 625 50 55,
Polsonic, Poznań, tel. 23 25 64, **Satory**, Warszawa, tel. 48 52 74,
Toya, Łódź, tel. 33 36 70

Panasonic Polska Sp. z o.o., Al. Jerozolimskie 65/79, 00-679 Warszawa, tel. 630 61 01

Uwaga Rolnicy!
OPOZH „AGROMEX"
w Białymstoku
organizuje
w BAZIE Mońki
(każdy poniedziałek i środa)
☐ zakup źrebiąt do 2 lat w cenie 4,30/kg.
Informacje tel. 413–633.
(5902)

STOLBUD Sokółka S.A.
OKNA I DRZWI
ceny detaliczne niższe od cen producenta
oraz inne materiały budowlane
Białystok P.H.U. SA&SZA S.C.
ul. 27 Lipca 62 (teren MPO) - tel. 752-778
Zapraszamy w godz. 7-16 - soboty 7-13
A6282

Zakład Gazowniczy w Białymstoku, ul. Zacisze 8

ogłasza przetarg nieograniczony na sprzedaż:

1. **ZIŁ 130 rok prod. 1986** — **cena wywoławcza – 1.000 zł.**
2. **ZIŁ 130 rok prod. 1979** — **cena wywoławcza – 1.500 zł.**
3. **GAZ 53 rok prod. 1980** — **cena wywoławcza – 1.000 zł.**
4. **GAZ 53 rok prod. 1977** — **cena wywoławcza – 1.000 zł.**
5. **UAZ rok prod. 1982** — **cena wywoławcza – 2.200 zł.**
6. **Nysa rok prod. 1986** — **cena wywoławcza – 3.800 zł.**
7. **Koparka BIAŁORUŚ rok prod. 1974** — **cena wywoławcza – 2.500 zł.**

Przetarg odbędzie się w dniu 12.10.95 r. o godz. 10.00 w Zakładzie Gazowniczym, ul. Zacisze 8.

Osoby zainteresowane winny wpłacić 10% wadium w kasie Zakładu Gazowniczego – do godz. 9.00 – w dniu przetargu.

Zastrzega się unieważnienie przetargu bez podania przyczyn.

(6391)

Już 12.10.95
Informator "Dom i Wnętrze" – Jesień '95

Zdobędziesz nowych klientów i potwierdzisz pozycję swojej firmy

Informator w nakładzie ok. 28000 dotrze do czytelników "Gazety Współczesnej" i będzie kolportowany na targach "Bud Expo 1995".

63% rabatu na informacje o Państwa firmie w module A1.

Szczegółowe informacje: Biuro Reklam i Ogłoszeń, Białystok, ul. Suraska 1, tel. 420-521.

HUTA ALUMINIUM "KONIN" S.A.
HURTOWNIA FABRYCZNA MURBET
Ełk • ul. Cmentarna 4D • tel. (087) 100-300 • tel/fax (087) 103-625
F.H. Zajkowska
Białystok • ul. Składowa 10 (baza PHS) • tel. (085) 422-466 w. 283
BLACHY I TAŚMY ALUMINIOWE W CENACH PRODUCENTA

Komornik Sądu Rejonowego w Piszu

zawiadamia, że

dnia 1995.10.24 o godz. 10.00 w Sądzie Rejonowym w Piszu przy Plac Daszyńskiego 7 sala nr 2 odbędzie się

Pierwsza Licytacja Nieruchomości

składającej się z:

nieruchomość rolna zabudowana dwoma domami mieszkalnymi, położonymi na działce o nr. geodezyjnym 46 położonej we wsi Karwik, mającej urządzoną księgę wieczystą nr KW 11417 w Sądzie Rejonowym w Piszu, stanowiącej własność:

Kłopotowski Andrzej
Karwik, 12–203 Szczechy W.

Nieruchomość oszacowana została na kwotę 452.169,00 zł.

Cena wywołania wynosi 339.126,75 zł.

Przystępujący do przetargu zobowiązany jest złożyć rękojmię w wysokości 45.216,90 zł w gotówce lub książeczce oszczędnościowej.

(6407)

CEGŁY KLINKIEROWE
SUPERCENY SUPERWYBÓR
WAREX CENTRUM
16-005 Ignatki k. Białegostoku
fax (085) 631-223, tel. (085) 632-619,
centrala (085) 631-033, (085) 631-603

P.U.H. BAAS
Biuro Handlowe: Białystok, ul. Sienkiewicza 4 lok. nr. 11 (nad Astorią) tel. (0-85) 435 336; czynne 10.00 – 15.00
oferuje po konkurencyjnych cenach:
→ sprzęt gaśniczy
→ eksplozymetry
→ lampy oświetlenia awaryjnego
→ farby i lakiery ognioochronne
→ znaki fotoluminescencyjne
→ instrukcje BHP i ppoż.
WYJŚCIE EWAKUACYJNE

FIRMA
SPRZEDA OVERLOCKI I STEBNÓWKI CHIŃSKIE
OVERLOCK kpl. 5-nitkowy, cena 1.000 zł
OVERLOCK kpl. 3-nitkowy, cena 800 zł
OVERLOCK kpl. domowy, cena 110 zł
STEBNÓWKA cena 550 zł
Ceny nie obejmują podatku VAT
tel. (0-42) 55-64-44, (0-12) 48-99-72

WĘGIEL - KOKS - WĘGIEL - KOKS - WĘGIEL
WĘGIEL - KOKS - WĘGIEL - KOKS - WĘGIEL
TRANSPORT - TRANSPORT - TRANSPORT - TRANSPORT - TRANSPORT
WAREX
16-005 IGNATKI k. Białegostoku
tel. (085) 631-603
Zapraszamy od 7⁰⁰ do 16⁰⁰

BIURO REKLAM I OGŁOSZEŃ
BIAŁYSTOK • UL. SURASKA 1 • TEL./FAX 425-116
CZYNNE:
CODZIENNIE W GODZ. 7.30-17.30 SOBOTY W GODZ. 10.00-15.00

Wielka promocja do końca września!
AUTOTAK
Tak kupisz na raty
Centrum Informacji AUTOTAK Białystok, ul. Skłodowskiej 1, tel. 422-471 w. 321
KONRYS Białystok, ul. Zwycięstwa 8F, tel. 516-364

OBWIESZCZENIE

Komornik Rewiru II Sądu Rejonowego w Ełku podaje do publicznej wiadomości, że w dniu 27 października 1995 r. o godz. 11.00 w kancelarii Komornika mieszczącej się w Ełku przy ul. M. Konopnickiej nr 4 odbędzie się

I licytacja nieruchomości położonej w Ełku przy ul. Rzemieślniczej nr 20, mającej urządzoną księgę wieczystą nr KW 9621 w Sądzie Rejonowym w Ełku, stanowiącej własność Danuty i Grzegorza małż. Laskowskich.

Nieruchomość oszacowana została na kwotę – 175.696,34 zł.

Cena wywołania w I terminie licytacji wynosi 3/4 sumy oszacowania.

Przystępujący do przetargu obowiązany jest złożyć rękojmię w wysokości 10% sumy oszacowania.

– ***MŁOT SPRĘŻARKOWY*** – *M4132A – prawie nowy, sprawny technicznie w cenie złomu użytkowego 0,25 zł/kg (netto)*
– ***SILNIKI ELEKTRYCZNE*** *sprawne technicznie na 220 i 380 V o mocy od 0,18 do 7,5 kW w cenach netto od 10 do 150 zł*
Sprzeda
KPKM Sp. z o.o. 15–399 Białystok, ul. Składowa 11. Informacja i sprzedaż: sklep przemysłowy, tel. 423–603 do 05 wew. 2095.
(6351)

Komornik Sądu Rejonowego w Piszu

zawiadamia,

że dnia 1995.10.24 o godz. 11.00 w Sądzie Rejonowym w Piszu przy Plac Daszyńskiego 7 sala nr 2 odbędzie się

Pierwsza Licytacja Nieruchomości

składającej się z:

nieruchomość rolnicza zabudowana domem, stodołą i chlewem położonej przy Kożuchy Młyn 1,
mającej urządzoną księgę wieczystą nr KW 10961 w: Sądzie Rejonowym w Piszu, stanowiącej własność:

Czeraniuk Józef 12–230,
Biała Piska, Kościuszki 2.

Nieruchomość oszacowana została na kwotę 70.977,00 zł.

Cena wywołania wynosi 53.232,75 zł.

Przystępujący do przetargu zobowiązany jest złożyć rękojmię w wysokości 7.097,70 zł w gotówce lub książeczce oszczędnościowej.

(6406)

HURTOWNIA TKANIN
FJV FAREAST ®
FIRMA ZAGRANICZNA OFERUJE SZEROKI WYBÓR TKANIN:
- POLAR WYCISKANY, GŁADKI DRUKOWANY
- ANGORA DRUKOWANA, GŁADKA
- BUKLE
- TEMPA
- HAUT
- INNE
05-090 RASZYN Wypędy 9 (k. Warszawy)
tel. (02) 720 39 09

Poszukujemy osoby zainteresowanej prowadzeniem przedstawicielstwa zachodniego koncernu (art. AGD, elektronika).
Mile widziane osoby posiadające własny lokal. Szczegółowe pisemne oferty przesłać na adres:
Agencja Usługowo–Handlowa "IWIMAR" s.c., ul. Ciołkowskiego 5/145, 93–510 Łódź.
(6401)

Hurtownia Odzieży Używanej
– bogaty wybór
– ceny już od 40000 zł/kg
11–500 Giżycko, ul.Warszawska 6
tel. (0–878)14–06 lub 14–03 po 20.00
(6339)

Sprzedam gospodarstwo rolne 14 ha. Nowa chlewnia na 1000 szt. trzody, komfortowy dom, garaże, wodociąg, telefon.
Sterławki Wielkie k. Giżycka tel. (0–878)14–06 lub 14–03 po 20.00.
(6343)

Wyrazy szczerego współczucia

Bogusławowi Łąckiemu
z powodu zgonu Matki

składają Rada Nadzorcza i pracownicy firmy Automatyka Pomiary Sterowanie Sp. z o.o.

(6402)

Wyrazy współczucia

Rodzinie

z powodu śmierci byłego Prezesa ds. Usług

Eugeniusza Nesterowicza

składają koleżanki i koledzy z Zakładów Pralniczych "Femina" w Białymstoku.
(6405)

PRACA

❒ ZATRUDNIĘ

-DOŚWIADCZONEGO handlowca na samodzielne stanowisko sprzedawcy. -Pracownika na 1/2 etatu z uprawnieniami do 1kV na stanowisko sprzedawcy -serwisanta. Dobre warunki pracy. Tel. 42-25-49 w godz. 9.00 -17.00. 16254

» **BIURO** konstruktorskie firmy ANATOL POLSKA w Bielsku Podlaskim ul. Mickiewicza 200, tel. 28-57 poszukuje inżynierów mechaników. 16086

» **DRUKARZY** doświadczonych zatrudni firma; 6 -10 zł., mieszkanie służbowe. Tel. 0-90 501992, 0-90 502069 po 20.00. 15897

FIRMA Handlowa Intertrade zatrudni wykwalifikowanego kierownika sklepu ze stażem pracy. Oferujemy dobre warunki płacy, 42-15-10; 42-36-33; 42-13-00. 16238

» **KUCHARKI,** kelnerki; samotnym -możliwość zakwaterowania (0-86) 71-34-32. 16037

» **NIEPEŁNOSPRAWNĄ** osobę z dobrą znajomością komputera, 323-735. 15936

» **NOWO OTWARTY** hotel zatrudni młodych portierów, barmanki i szatniarzy. Tel. 42-33-87 (11.00 -14.00). 16333

» **PRZYJMĘ** pracownika ze znajomością blacharstwa pojazdowego, Saturna 69. 15939

» **SPÓŁKA** "Home Pine" zatrudni 15 pracowników fizycznych w zakładzie drzewnym. Preferowane wykształcenie zawodowe drzewne i mechaniczne. Kontakt: Kupiski Stare (gm. Łomża) ul. Armii Krajowej 17, tel. 16-54-03. 16253

» **SZUKAM** opiekunki do dziecka, 542-907. 16322

» **UNIA** EUROPEJSKA -wszystkie zawody /kobiety i mężczyźni/. Znajomość języków niekonieczna. Pełna informacja. Dołączyć 2 zł 20 gr znaczkami. "85 CONSUTING" Wrocław 15 box 71. 14677

» **USA** - 089-27-30-07. 15241

» **ZAKŁAD** Ceramiczny w Dobrzyniewie Dużym zatrudni operatora sprzętu ciężkiego, ślusarza mechanika, tel. 19-71-20. 15847

❒ SZUKAM PRACY

» **KIEROWCA** kat. ABCT. Mońki, Spółdzielcza 14. 16304

» **MŁODA**, wykszt. ekonomiczne +praktyka -podejmie pracę. Tel. 524-289. 16057

» **MŁODY** przyjmie pracę na pół etatu, 321-500. 16114

NIERUCHOMOŚCI

❒ KUPIĘ

» **"EXPERT"** -mieszkania, domy, działki. Kupno, sprzedaż, 52-10-05. 16077

» **DOM** w okolicy Białegostoku do 100 mln, 436-780. 15931

» **KUPIĘ** mieszkanie w Sokółce do 40 mkw., 11-13-43. 16284

» **STRAGAN** kiosk, 410-757. 16022

❒ SPRZEDAM

"AMICUS" -mieszkania, domy, działki. Kupno -Sprzedaż. Sienkiewicza 22, 435-872, 436-208.

» **0,33** ha szosa do Warszawy k. Chorosczy. 411-684. 16270

» **BIUROWIEC:** mieszkanie -446,2, działka 1863 mkw. Łapy, 52-10-05. 16076

» **DOM,** budynek gospodarczy, działkę. Pozezdrze tel. (0-117) 729-65. 15402

» **DOM** murowany na wsi, Mońki, Spółdzielcza 14. 16303

» **DOM** nie wykończony w Ełku, tel. 10-30-07. 16275

» **DOM** piętrowy +garaże. Mońki, tel. 26-43. 16227

» **DOM** przy ulicy Leśnej. Łomża 160-270 (wieczorem). 16292

» **DOM** w stanie surowym w Mońkach (0-85)16-21-82. 15570

» **DZIAŁKĘ** ogrodniczą, 410-757. 16023

» **LOKAL** usługowy -23 mkw., Św. Rocha, 52-10-05. 16075

» **MIESZKANIE** 62 mkw., Wasilkowska, 46.000,-zł, 421-756. 16319

» **MIESZKANIE:** 32,4 Kozłowa, 60 -Mońki (Wyzwolenia), 52-10-05. 16074

» **MIESZKANIE:** 84,5 -Kalinowa, 48,4 mkw. -Szeroka, 52-10-01. 15852

» **MŁODY** sadzony las z gruntem -Kozińce. (0-86) 72-34-86. 16252

» **PÓŁ** pawilonu handlowego. Grajewo, Broniewskiego 12, (0-86)72-24-02. 16307

» **SPRZEDAM** drewniany dom, centrum Tykocina. Złota 5. 15980

» **SPRZEDAM** działki rzemieślniczo-budowlane. Bielsk Podlaski, 54-47. 16149

» **ZIEMIĘ** 6 ha przy szosie, Gardlin 16, Zambrów. 15823

❒ POSZUKUJĘ

» **"DOMINIUM"** -Nieruchomości -Wynajem -Lipowa 4, 416-842. 14519

» **GRAJEWO.** Agencja "Univers". Obrót nieruchomościami, tel./fax (0-8672) 26-23. 15112

❒ ZAMIENIĘ

» **DOM,** działkę -Mazury na działkę -Białystok. 541-083. 15613

» **ZAMIENIĘ:** komunalne 34 mkw. na większe, 321-281. 15850

❒ WYNAJMĘ

» **DOMEK** dla wędkarzy w Dolistowie. Tel. 436-304. 15616

» **DO** wynajęcia samodzielne mieszkanie, Pracownicza 11/1 (Nowe Miasto). 16255

» **PODNAJMĘ** lokal biurowy w centrum Białegostoku. 436-304. 15593

» **POKÓJ** studentom -w Białymstoku. Tel. Zambrów (0-86) 71-23-21. 16241

» **STANCJĘ** studencką nowoczesną dwuosobową -centrum, 424-936 (wieczorem). 16290

» **STUDENTCE** pokój, blisko centrum, nowe budownictwo. 514-575. 16184

USŁUGI

❒ TRANSPORT

» **OSOBOWY** w kraju -na lotnisko, za granicę. 514-162. 16317

» **PRZEWOZY** krajowe międzynarodowe. Spedycja, Turystyka, 423-601. 14665

SUPER TAXI 919. Przewóz ładunków samochodami bagażowymi i ciężarowymi 1,0 - 10 t. 14308

» **WYJAZDY** po samochody: Niemcy, Belgia. Bielsk-Podlaski, 54-47. 16148

» **WYKONUJĘ** usługi koparką Jelczem wywrotką. Grajewo, 24-32. 16305

❒ INNE

» **AUTOMATYCZNE** pralki, 444-610. 15661

» **BEZPŁATNE** doradztwo budowlane na każdy temat, 544-299. 15762

» **BEZPŁATNE** konsultacje na miejscu budowy, 544-299. 15764

» **BUDOWNICTWO** drewniane szkieletowe, więźby dachowe, siding. 410-966. 15533

CAŁODOBOWE Usługi Pogrzebowe, Jurowiecka 14, 751-552. 15506

» **KASETONY,** malowanie, 431-835 (21.00-22.00). 16328

» **KLEJENIE** szyb samochodowych. Bielsk Podlaski, Żwirki i Wigury 63, tel. 44-08. 13490

» **KRATY,** ogrodzenia. Hetmańska 10, 543-954 po 17.00. 16247

» **MEBLE** kuchenne na zamówienie, MDF, Postforming, 616-848. 16103

» **NAPRAWA** maszyn, ostrzenie narzędzi stolarskich. Hetmańska 10. 16245

» **NOWOŚĆ** rolety okienne przeciwsłoneczne, dekoracyjne -producent, 616-644.16083

» **OCIEPLANIE** domów, adaptacje, siding, dachy, rynny, obróbki, okna i suchy tynk, 444-442. 14632

» **OKLEINOWANIE** drzwi, schody -montaż, meble kuchenne. 431-301. 16047

» **OKLEINOWANIE** drzwi, schody -montaż, meble kuchenne. 519-176. Narewska 26.16048

» **OSTRZENIE** noży, nożyczek, cążek, ul. Krasińskiego 2. 16141

» **PHU** "ALLADYN": montaż radiowych, bezprzewodowych systemów zabezpieczenia przeciwpożarowego i włamaniowego. Łomża, 16-65-42, Lipiński Marcin. 14904

» **PIECZĄTKI** "Echo" /gumowe/. Sienkiewicza 81/3 /Rzemieślnik/ 76-16-42. 13672

» **POLIGRAFIA** "Apis", Białystok, Sienkiewicza 4. Tel. 435-023. 15567

» **PRODUKUJĘ** stelaże, /0-86/ 71-49-36. 14221

» **SPRZĄTANIE,** 433-964. 15830

» **SUCHY** tynk, tynki gipsowe, szpachlowanie, malowanie, 612-192. 16035

» **TAPICERKA.** 431-766. 14694

» **TATUAŻ** ARTYSTYCZNY "Koral", Wyszyńskiego 2/1, tel. 444-185. 15975

» **TOKARSKO** -stolarskie. Hetmańska 10, 543-954 po 17.00. 16246

» **WYCINKA** drzew, 533-526 po 17.00. 16008

» **ZLECĘ** budowę domu. Cztery kondygnacje. Gdynia wieczorem, tel. /058/ 23-63-38. 15898

» **ŻWIR,** 415-055. 12533

AUTO-MOTO

❒ KUPIĘ

» **AUTA** powypadkowe, złomowane. Auto-Szrot Nowa Wieś Ełcka, ulica Ełcka tel. /087/ 19-73-84. 15866

» **FIATA** 125 do remontu nowy rocznik. 324-939. 16214

» **FIAT** Ducato (1989-90), towarowo-osobowy, tel. 613-240. 16217

» **KUPIĘ** Stara 200. Łomża, Lipowa 39.16288

» **MERCEDESA** 123 200D (83/84), st. dobry. (11)21-50. 15985

» **OPONY** do Białoruś tylne, walec wibracyjny. 11-45-68. 16155

» **SKUPUJEMY** samochody z Kanady i USA. Tel. (0-52) 42-06-93, 72-46-40. 15407

❒ SPRZEDAM

TORSA
AUTORYZOWANY DEALER
FABRYKA SAMOCHODÓW W LUBLINIE
oferuje: SZEROKI WYBÓR WSZYSTKICH MODELI
Żuk LUBLIN
CENY FABRYCZNE
gotówka, raty, leasing
Białystok, ul. Choroszczańska 24
tel. 513-165, 513-070, fax 510-972
Zapraszamy od 7.00 do 16.00.
5634

» **1,3** Volkswagen Passat biały (1977), (0-86)75-27-89 Wysokie. 15772

» **126P** (1984), 22 mln. Białystok, 761-648. 16313

» **126P,** silnik, skrzynia biegów, szyby. 532-436 (wieczorem). 16320

» **126P FL,** inne podzespoły, zamiana na 125p, 324-939. 16212

» **360-3P,** Domuraty 23, tel. 11-18-19 wew. 238. 16244

» **ALFA** Romeo -75 (1988), 12.500 zł., 414-901. 16135

» **AUDI** 80, VW transporter, białe numery. 753-423. 16165

» **AUTOKARAWAN** FSO 1500 pick-up, tel. po 16.00 11-31-17 lub 11-44-91. 16248

» **BMW** 318 (1992), (0-86)71-65-20 (8.00 - 15.00). 16007

» **CHRYSLER** CIRRUS (1995) 2,5 V6, wersja USA (15) 28-77. 16216

» **CZĘŚCI** samochodowe używane. Auto-Szrot Nowa Wieś Ełcka, ulica Ełcka, tel. /087/ 19-73-84. 15868

» **DACIA** 1310 (1983,) Zambrów, 71-19-85. 16064

» **FIAT** 125p pick-up (1986), 522-684, Białystok. 16154

» **FIAT** 126p (1986). Tel. 632-144 po 16.00. 16329

» **FORDA** Transit /1995/ przedłużany, podwyższany, 2,5 l. /0-89/ 33-75-85. 16203

» **HONDA** Accord (1988), 54-60-78. 16134

» **JELCZA** chłodnię, Stara 29, Kombajn "Anna", 78-55-98. 16218

» **KOMIS** Auto -Moto -Rowerowy. Botaniczna i Orzeszkowej 32A. Kupno, raty, zamiany. PTS, 44-55-48. 14484

» **ŁADA** 2107 (1986), silnik remontowany. Łomża, 183-692. 16293

» **MAZDA** Protege (92). Stawiski, tel. 78-56-12. 15991

» **MERCEDES** 190D biały (1984) (0-87) 66-25-81, 66-72-77. 16220

» **MERCEDES** 913, skrzyniowy, ład. 4 tony, 11-31-18 po 13.00. 16332

» **MITSUBISHI** bus (1985) 145 mln, 15-31-19. 16186

» **MITSUBISHI** L-300 (1991) 2,0 benz. Wysokie Mazowieckie, 28-53. 16153

» **NADWOZIE** Poloneza (1986) powypadkowe. Szepietowo, Kolejowa 7. 16185

» **OPEL** Corsa 1,2 /1990/, 14700 zł, /0-117/312-66. 16315

» **OPEL** Kadett 1,6i sedan (1987). 52-78 Augustów. 16150

» **OPEL** Kadett (1984) 8.500.000,-, 416-474 (7.00 -15.00). 16225

» **POLONEZ** /1981/. Zambrów, tel. /087/19-64-49. 16276

» **POLONEZ** 1,6 GLI (1995), katalizator, po wypadku. Grajewo, tel. (0-86) 72-44-41, 10.00-16.00. 16119

» **POLONEZ** 1500 (1989) 7200 zł. Ełk, tel. 10-36-89. 16222

» **POLONEZ** 1500 GLE (1992), 11,5 tys. 19-26-71. 16287

» **POLONEZA** 1600 (1994), 148 mln, 63-23-64 po 17.00. 16280

» **PRZYCZEPĘ** HL-8011, ładowność 12t 55.000.000,-. Siemiatycze (0-85) 55-66-84. 15658

» **RENO** 9 GTL (1982) w całości lub na części, Wyczółki, tel. 55-46-41. 16221

» **RENAULT** 19D (1991), bogate wyposażenie. (0-119) 45-432. 16140

» **SAMOCHÓD** VW golf, poj. 1.1 (rocznik 1980), cena 6.5 tys. Gryglik Krzysztof, Kupiski Stare (18-400 Łomża). 16242

» **SEAT** Ibiza 1,7D (1989). (0-117)313-86 Ruciane-Nida. 16136

» **SILNIK** 126p, garaż -blaszak. Giżycko, tel. 79-64. 15999

» **SPRZEDAM** Robur diesel. Dąbrowa 121-187, 121-668. 16302

» **SPRZEDAM** Star 28 oplandekowany. Łomża, Lipowa 39. 16289

» **STAR** izoterma (1978) silnik remontowany. Olecko, 21-02. 15917

» **TIPO** -1,4S (1995) zamienię na mniejszy. Ełk, 104-338. 16068

» **VOLVO** 360 (1986), białe tablice. Łomża 16-26-30. 16291

» **VW** Jetta 1300L (1980). Olecko, 394-32. 16301

» **WARTBURGA** 1,3 (1990), radiomagnetofon, hak holowniczy. 413-066. 16249

» **ŻUK** A11, garaż blaszak. Grajewo, Przekopka 27B. 16118

❒ AUTOALARMY

» **"AUTO MARKET"** -Autoalarmy -Montaż. Tanio! 44-55-48. 14483

» **320-106.** 14467

ALAR -alarmy, autoalarmy, blokady, radiomontaż. Włókiennicza 4A, 44-66-00.

» **ALARMY,** autoalarmy. "KOMBIT", 436-095. 14620

» **AUTOALARMY**, ul. Wysockiego 45, 761-563. 16286

» **ZNZ** -AUTOALARMY -Gedymina 21. 14992

❒ INNE

» **AUTOKOMIS** "WaZ". Zwycięstwa 10. Skup -Zamiany -Raty. 14269

» **AUTOKOMIS** zaprasza do wstawiania pojazdów wszystkich marek, Bema 11/2 Białystok, 426-071 wew. 287. 16285

SUPER TAXI 919. Pomoc drogowa oraz przewozy lawetą w kraju i za granicą. 14309

» **TELEFONICZNA** Autogiełda, tel. (0-85) 951. 16183

» **ZAMIENIĘ** komputer Optimus 486 na samochód, 323-198. 16157

BIZNES

Swarzędzkie Fabryki Mebli SA poszukują partnera do współpracy na terenie Łomży.
Kontakt: Białystok, tel. 427–247. (6276)

» **"325-681".** 14318

» **AUTOWYCENY,** /0-85/ 327-743. 3254

» **BIZNESPLANY.** Wyceny. Możliwość współfinansowania przedsięwzięć. BBK, 538-281 w. 253. 15854

» **BUSINESSPLANY**, doradztwo finansowe. Łomża, 16-46-82. 15775

» **FORMY**, kostka brukowa, technologia, atesty, "LIDER", (0-85) 323-735. 15338

» **HURT** -superceny! Fajerwerki, balony, dekoracje, hel. (0-85) 325-801. 15339

» **KSIĘGI** przychodów i rozchodów. Promocja! 538-281 wew. 253. 14789

» **OPONY** -sprzedaż, montaż i wulkanizacja. 75-57-21. 15608

» **POSZUKUJĘ** chętnych do otwarcia wypożyczalni kaset video. Tel. 16-32-29 Łomża. 15965

Rzeczoznawcy /085/ 325-681. 6720

» **S&K** Biuro Rachunkowe, wywiadownia gospodarcza, tel/fax 323-466. 15108

SUPER TAXI 919. Bezgotówkowa realizacja zleceń -rozliczenie raz w miesiącu. 14310

» **TELEFONY** komórkowe, sprzedaż i montaż. 75-57-21. 15609

NAUKA

» **DYSKLEKSJA**, DYSORTOGRAFIA, Pedagog Celina Rucińska, 434-512. 16031

» **EDUKATOR** kursy: fryzjerski, stolarski, masażu, inne. 752-702. 16089

» **EGZAMINY** na prawo, 42-72-52. 14529

» **ZNPOUPIS** 42-09-59 kurs języka angielskiego, niemieckiego, komputerowy. 15214

TURYSTYKA

» **"BIACOMEX",** Legionowa 9/1, 44-16-58, 42-49-05. Najtańsze bilety lotnicze -cały świat. Specjalna oferta osobom wyjeżdżającym do Ameryki. Bezpłatny dowóz z domu na lotnisko. 16096

» **"BIACOMEX",** Legionowa 9/1, 44-16-58, 42-49-05. Elewatorska 11/1, 618-362 (całą dobę). -Wynajem autokarów. 16098

» **"BIACOMEX",** Legionowa 9/1, 44-16-58, 42-49-05. Wycieczki szkolne -Jesień '95. 16099

» **MUSICAL** "Metro" 26 -27 października (bilet +przejazd), cena 35 zł /os. "Biatra" tel. 328-304, 328-103. 16237

» **ALICENCJONOWANE** przewozy autokarowe, bilety promowe i lotnicze. "Biatra", tel. 328-304, 328-103. 16235

» **BELGIA** -autokarem (WC, bar, video), "Chrobry", 552-145. 15653

» **BIAŁYSTOK** -Frankfurt za 100 zł -NON - STOP, 514-162. 16025

» **BUSEM** -Frankfurt w piątki. Augustów tel. (0-119) 50-40. 14548

» **FRANKFURT,** Rotterdam, Bruksela busem -poniedziałek. Bielsk Podlaski, 54-47. 16151

» **KANADA**, USA. BATORY, Warszawska 9, 435-527. 16231

» **LICENCJONOWANY** kurs pilotów wycieczek. USA -Loteria. 444-404. 14606

» **PIELGRZYMO** -wycieczki: Wilno, Częstochowa, Licheń, Katyń. 436-304. 15103

» **ROTTERDAM,** Bruksela, Rzym, Londyn, Paryż -z Białegostoku. BP Nowator, tel. 426-956, 426-336. 16045

» **WYCIECZKI** szlakiem Mickiewicza i Orzeszkowej. Tel. 436-304. 15100

ZAKUPY

❒ SKLEPY

TOWAR TYGODNIA
BZPOW Sp. z o.o.
oferuje w tym tygodniu
w cenie promocyjnej
BIAŁYSTOK
DŻEM TRUSKAWKOWY
wysokosłodzony
w słojach 380 g
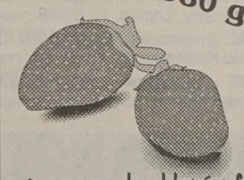
6307
zapraszamy do sklepów firmowych
1. Białystok, ul. Octowa 1
2. Białystok, ul. Warszawska 13
3. Białystok; ul. Konwaliowa 4

ATLAS - DYSTRYBUTOR
GATA
Białystok • ul. Hetmańska 10
tel. 511-707, tel./fax 514-704
w godz. 7-19 (soboty 8-16)
Białystok • ul. Zwycięstwa 26B w godz. 8-18
Kętrzyn • ul. Dworcowa 3 • tel./fax 22-72
w godz. 9-17
7457

» **"AVAL"** -najsolidniejszy sprzęt antenowy, domofonowy, alarmowy. Białystok, Kozłowa 4, 517-656. 16189

"GEST", Garnitury, Koszule. Św. Rocha (Pawilon WENUS). 16079

"GEST", Smokingi, marynarki, spodnie, krawaty, dodatki, parasole. 16081

» **NIEMIECKIE** izolacje fundamentów, tarasów, 544-299. 15763

» **RÓŻE** na zamówienie, 415-859. 15987

» **SADZONKI** drzew, krzewów owocowych, ozdobnych, cebulki kwiatowe. DH "Polesie", Włókiennicza 16, tel. 517-511. 16109

» **TANIE** meble, obciąganie guzików. Malmeda 7, 436-260. 8677

❒ HURTOWNIE

» **"REXBUD"** Suwałki 67-91-11 płyta wiórowa, pilśniowa, sklejka. 16053

ZAKUPY

❒ HURTOWNIE

» **ALARMY**, domofony, TV-przemysłowa. DOMOCHRON, 321-421, 323-974. 14542

» **CZAPKI** (czarne, haft, komplety), kurtki, ogrodniczki, kombinezony, getry, bluzy, dresy, odzież dzinsowa. "KAYMAX", Familijna 77 (przy Raginisa), 762-057. ZAPRASZAMY! 8.00 -18.00, sobota 8.00 - 14.00. 15986

» **KASETONY** styropianowe, drewnopodobne, farby. Saturna 28, 532-315. 15578

» **KUCHENKI** gazowe Wrozamet, ceny producenta. 437-279. 15626

» **PRODUCENT** sukienek wizytowych z lycry /0-42/ 45-00-14. 14889

» **SKARPETY,** rajstopy, bielizna. "SKAR-TEX", 751-686, Fabryczna 2A. 14285

» **WYDZIERŻAWIĘ** pomieszczenie na hurtownię, plac składowy (0-834)54-47. 16145

ZNICZE Produkcja -Sprzedaż Grajewo. Strzelców Konnych 23. Tel. (0-8672) 23-13 -wieczorem. 15109

ZDROWIE

» **DENTYSTA** bezboleśnie codziennie, 546-766. 15970

» **GABINET** Stomatologiczny. Malmeda 1 /10.00 -18.00/. 42-22-55. 9258

» **GINEKOLOG,** Zdzisław Gołaszewski - przyjmuje: wtorek, czwartek 16.30 -18.00, Wąska 4 (od Jagienki). Tel. dom. 322-800. 16052

» **GINEKOLOG** Mirosław Kołada, Wąska 4 /od Jagienki/ poniedziałki, środy 16.00 -17.30. Codziennie, 761-828 /po 20.00/. 14709

» **LECZENIE** alkoholizmu, nałogu palenia i nadwagi -metodą Dowżenko (HIPNOZA). 541-138, 616-136 po 17.00. 14391

» **MEDIN** -bezoperacyjne leczenie kamicy żółciowej, nerkowej, prostaty, hemoroidów. Białystok, 422-268. 16071

» **PRYWATNA** Przychodnia Stomatologiczna. Lipowa 23. 42-64-01. Porady bezpłatne. 14729

» **PSYCHOTERAPIA** "INTRA", Zwierzyniecka 9A. 423-089 (15.00 -16.30). 15249

» **SOCZEWKI** kontaktowe, płyny dezynfekcyjne. Białystok, Krakowska 5, 422-268. 15602

» **TESTY** uczuleniowe. Szepietowo, 760-230 wieczorem. 16338

» **USUWANIE** zmarszczek kolagenem. Białystok, Salon Kosmetyczny, 42-74-67. 15502

» **USUWANIE** zmarszczek kolagenem. Salon Kosmetyczny. Łomża, 16-67-56. 15503

» **USUWANIE** zmarszczek KOLAGENEM Olsztyn "Studio Kosmetyczne", 26-71-60. 16337

» **USUWANIE** zmarszczek KOLAGENEM, Gdańsk "Salon Kosmetyczny" 41-36-29. 16340

ROLNICTWO

❒ KUPIĘ

» **SKUP** zbóż paszowych. (0-86) 72-42-04. 16117

❒ SPRZEDAM

» **KOMBAJN** buraczany Neptun. Augustynowicz, Stelmachowo, tel. 18-14-49. 16027

» **PRASY** do słomy: Welger, Czas, Internacional, (0-87) 10-13-21. 16010

» **SADZONKI** truskawek Senga Sengana sprzedam, Sochonie 14a. 16326

» **SIEWNIK** zbożowy Mazur 4. Stelmachowo, tel. 18-14-49. 16026

» **SPRZEDAM** MF-235, prasę wysokiego zgniotu K-442, 515-449. 16018

ZWIERZĘTA

» **OWCZARKI** południowo-rosyjskie, bardzo agresywne, obronne, 449-546. 16177

» **SPRZEDAM** kozy, 42-30-65. 16309

» **SPRZEDAM** Rotweillery (rodowód po Champonie Polski) (0-834) 26-65. 16142

» **SPRZEDAM** szczenięta Doga Arlekina. Zambrów, 71-25-29. 16299

RÓŻNE

❒ KUPIĘ

» **GARAŻ** blaszak. Ełk 10-06-29. 16277

» **KUPIĘ** jęczmień. Hajnówka, tel. 28-10. 16110

» **KUPIĘ** wózek widłowy, udzwig 3,5 tony, przyczepę towarową 6 t. Tel. 51-23-54 w. 44. 16190

» **POMPA** strażacka do nieczystości, 1000 l/min. 411-684. 16272

» **SOSNĘ,** 185-160 po 20.00. 15365

» **SOSNĘ** 25 mm. Hetmanska 10, tel. 510-936. 16259

» **ZACZEP** spycharki S-100 kpl. 411-684. 16271

❒ SPRZEDAM

» **AGREGAT** chłodniczy (komplet, R-22), wózki magazynowe, 514-162. 15971

» **BECZKI** plastikowe do kapusty, szerokie, 324-939. 16211

» **BELKĘ** do dwóch kultywatorów, tel. 086/775-262. 16210

» **BIZON** ZO56, pięć sezonów, stan idealny, pierwszy właściciel. Kupiski tel. (0-86)17-81-19. 15992

» **DESKI,** krokwie, sztachety strugane, frezowane -na zamówienie, 185-160 po 20.00. 15364

» **FREZARKĘ** do drewna, 197-386 po 16.00. 16219

» **FRYTKOWNICĘ,** obieraczkę ziemniaczaną, patelnie elektryczne, 15-29-42 po 20.00. 16228

» **GARAŻ** murowany. Piasta, 414-918. 16124

» **GOSPODARSTWO** na kolonii -7 ha łąki, 6 ha pola. Ciągnik C-360 i maszyny. Lisewski, Giedajty /12 km od Olsztyna/. 16205

» **KAFLE** -wyrób, sprzedaż. Hryniewicze 3B k. B-stoku, 63-26-13. 27

» **KAMERA** Canon Hi8hifi stereo 20 ZOOM, 753-380. 16207

» **KAMERA** Sharp Hi8hifi stereo VLH 400S (VIVCAM), 753-380. 16209

» **KOMBAJN** buraczany "Neptun" Z-412, 15-13-22. 16143

» **KONSTRUKCJĘ** altanki 4x5, 611-485 po 15.00. 16256

» **KRAJALNICĘ** do mięsa, paleciak, wózek magazynowy, 514-162. 16097

» **KUCHENKĘ** mikrofalową, robot kuchenny, wyposażenie samochodu, 322-264. 16258

» **ŁÓDŹ** motorową, silnik mercedesa: Łomża, 16-44-36. 16129

» **MAGIEL** elektryczny -tanio! Mońki, Planetarna 8. 16261

» **NOWĄ** przeszkloną szafę chłodniczą -tanio. Suwałki (0-87) 66-79-26. 16055

» **NOWY** piec CO 1,5 KW. Suwałki (0-87) 66-79-26. 16056

» **PARKIET** -producent, 753-662. 12191

» **PIEC** gazowy, 542-552. 16330

» **PIEC** olejowy Unit Sitbel, zbiorniki plastikowe (0-86) 760-230. 16102

» **PRALKĘ** "LUNA" prod. polskiej. Białystok, 761-648. 16316

» **REGAŁY** sklepowe, ladę, szafę chłodniczą. Suwałki (0-87) 66-79-26. 16054

» **ROZRZUTNIK** obornika 10 ton, pompę głębinową -sprzedam. Raczki, tel. 553, suwalskie. 16051

» **SALON** maszyn krawieckich. Nowe, używane -najtaniej. Bogaty wybór. Białystok, ul. Sienkiewicza 24, tel. 435-394. 16312

» **SKORUPĘ** jachtu MORS, 613-600. 16296

» **SODA** kaustyczna -punkt fabryczny "Rokity". Grajewo, (0-86) 72-42-04. 16116

SPRZEDAM sadzonki truskawek. Hajnówka, Reja 5/28. 17-333 Tymianka, Michnowski. 16192

» **SPRZEDAM** Stara 244 (1986) kompletny do przewozu dłużycy, cena 20.000. Wyszyński Jerzy, Balinka 24, gm. Sztabin. 15822

» **SPRZEDAM** wózek widłowy, bułgarski 3 t, EV 7C 38-11 z baterią na gwarancji. Tel. 51-23-54 w. 44. 16191

» **STYROPIAN** najtaniej Okna PCV, VAT, Waryńskiego 26, 524-703. 16015

» **ŚWIERK,** krawędziaki, szalówka, okno do altanki, 435-912. 16310

» **TRAK** tarczowy, wielopiła, ostrzałka, 11-31-18 po 13.00. 16331

» **WYPOSAŻENIE** pracowni złotniczej 63-23-64 po 17.00. 16279

» **ZAGĘSZCZARKĘ** do piasku -elektryczna. 411-684. 16269

» **ZAKŁAD** fryzjerski -sprzedam. 545-188. 16188

» **ŻURAWIK** udźwig 3 tony, tel. po 21.00 519-179. 16201

❒ INNE

» **BETONIARKI,** zagęszczarki -wynajem, sprzedaż. PPU "Palisander", 53-85-29. 13644

» **OPRAWA** obrazów, grafik, plakatów, zdjęć (ponad 200 rodzajów ramek), reprodukcje obrazów do mieszkań, biur, instytucji. POL-DEKOR, Białystok, Pogodna 1, 441-994. 15810

» **PIECE** c.o. węglowe, 762-093. 15557

» **SAM** łatwo naprawisz dach, taras. Pokazy, 544-299. 15766

UWAGA Poszukuję kredytobiorców Banku Rozwoju Rolnictwa w Poznaniu. Proszę o kontakt telefoniczny, Białystok, tel. 115-221. 16164

TOWARZYSKIE

» **"RONDO",** Siemianówka, zaprasza na dyskoteki. 16067

» **EDEN,** Mikołajki, Okrężna 14a, zaprasza. 15388

» **ZATRUDNIĘ** panie do towarzystwa, zakwaterowanie, Wyszki 11-16. 15796

FaRT

Nie drapiesz nie kreślisz a wygrywasz

W „Farcie" już 30 wygranych!

Wczoraj dużym powodzeniem cieszyły się dywaniki łazienkowe i kalkulatory. Padły też poważniejsze wygrane.

Wiertarkę „Celma" wygrała Teresa Łuckiewicz z Czarnej Białostockiej. Łyżworolki wygrał dla swojego 10 – letniego syna pan Henryk Jarzębski z Augustowa. Powiodło się też znowu jednemu z laureatów MINIMAKSA. Pan Romuald Owdziej w jednym z poprzednich konkursów wygrał Nagrodę Dnia ze zdrapki – rower górski, łyżworolki i żelazko. Wczoraj udało mu się zdobyć coś dla siebie – kalkulator inżynierski „Casio" (poprzednie nagrody przekazał synom i żonie). Pan Romuald w „Farcie" kupił kilkanaście gazet, może jeszcze do nas przyjdzie?

Wczoraj „przyłożyli" się do „Farta":

19. **Małgorzata Dwilewicz** – Pozezdrze – dywaniki łazienkowe

20. **Teresa Łuckiewicz** – Czarna Białostocka – Wiertarka „Celma"

21. **Barbara Sydor** – Ełk – dywaniki łazienkowe

22. **Mikołaj Kondratiuk** – Białystok – dywaniki łazienkowe

23. **Irena Borowska** – Puńsk – zestaw kosmetyków Herbapol

24. **Elżbieta Zajkowska** – Białystok – komplet łazienkowy MINI

25. **Henryk Jarzębski** – Augustów – łyżworolki

26. **Wiesław Grabowski** – Hornostaje – kalkulator „Casio"

27. **Leon Tarasewicz** – Augustów – kalkulator „Casio"

28. **Romuald Owdziej** – Białystok – kalkulator „Casio"

29. **Bożena Stasiewicz** – Białystok – pompka samochodowa

30. **Marcin Mieczkowski** – Dąbrowa Białostocka – kalkulator „Casio"

NAGRODY DNIA

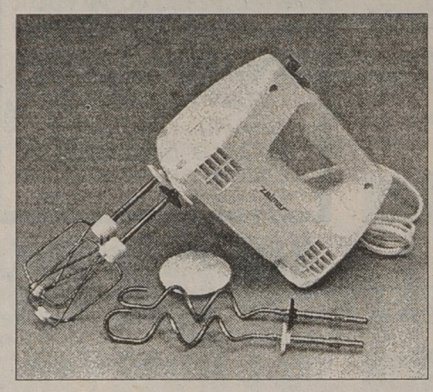



Fot. A. Zgiet

NAGRODA DNIA GOTÓWKA

Dzisiaj do wygrania 700 złotych!



DIAGRAM 27.09.95 r. **4a**

NIESPODZIANKA

W tej kategorii dzisiaj do wygrania zabawki lub akcesoria samochodowe

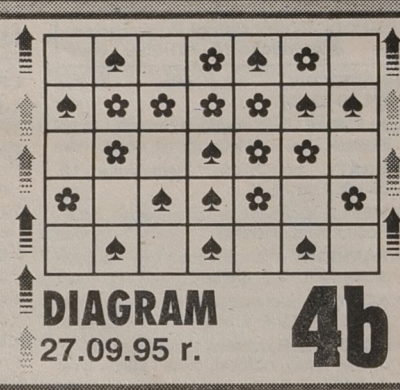

DIAGRAM 27.09.95 r. **4b**

Dzisiaj nagrody dnia to: robot „Zelmer" lub miniradio „Sowa"



DIAGRAM 27.09.95 r. **4c**

NAGRODA TYGODNIA

Nr serii: 0 1 5 0 • •

Przeczytaj koniecznie

Jak grać i wygrać

☆ Konkurs FART rozpoczął się 22 września 1995 r. a zakończy się 23 października 1995 r. Będzie trwał 4 tygodnie i jeden dzień.

☆ Codziennie w gazecie drukujemy zestaw trzech diagramów z symbolami.

☆ Od poniedziałku do piątku drukujemy dodatkowo kolejne cyfry numeru serii wygrywającego Nagrodę Tygodnia.

☆ Nagrodę możesz wygrać CODZIENNIE, gdy:
po przyłożeniu karty konkursowej z pięcioma otworami do dowolnego z trzech diagramów, publikowanych w gazecie, w okienkach karty konkursowej na białym tle pojawi się PIĘĆ JEDNAKOWYCH symboli (np. 5 gwiazdek)

☆ Nagrodę Tygodnia wygrasz W PIĄTEK, gdy:
okaże się, że drukowany codziennie „po kawałku" numer serii jest TAKI SAM jak na twojej karcie konkursowej.

☆ Wygraną należy zgłosić osobiście lub telefonicznie najpóźniej do godz. 16.00 następnego dnia po wydrukowaniu pasującego diagramu. Wygrane z piątku można zgłaszać do poniedziałku do 16.00 (Biuro Gry pok. 108, ul. Suraska 1, Białystok, telefon 42–32–42).

☆ Otrzymasz wygraną, jeśli zgłosisz się do Biura Gry w ciągu dwóch tygodni od dnia zgłoszenia wygranej z właściwą kartą oraz pięcioma ostatnimi zestawami diagramów z gazety oraz wypełnisz na miejscu ankietę na temat gazety.

BIURO GRY
9.00 - 16.00
42-32-42

W tym tygodniu na numer serii do wygrania TELEWIZOR KOLOROWY

kk

Bieganie „dolarowe", ekologiczne, rocznicowe

Jesień zawsze sprzyjała amatorom biegania. Nie inaczej będzie i w roku bieżącym. W miesiącu październiku odbędzie się w naszym regionie kilkanaście biegów o zróżnicowanym charakterze. Organizatorzy zapewniają atrakcyjne nagrody i możliwość udziału zawodników traktujących bieganie po amatorsku, jak i profesjonalistów. Dziś rekomendujemy biegi, jakie odbędą się w Gołdapi, Łomży i Grajewie.

GUSIEW-GOŁDAP

W dniu 8.10 br., o godz. 12 wg czasu polskiego, w Gusiewie nastąpi start do I Międzynarodowego Biegu Gusiew-Gołdap. Uczestnicy będą mieli do pokonania dystans półmaratonu (21 097 km). Organizatorami biegu są Urząd Miasta i Gminy Gołdap oraz Administracja Rejonu Gusiew Obwodu Kaliningradzkiego Federacji Rosyjskiej.

Prawo startu mają zawodnicy, którzy w dniu 8.10 ukończyli 16 lat. Zgłoszenia przyjmowane będą do 5.10 pod adresem: Urząd Miasta i Gminy w Gołdapi, Plac Zwycięstwa 14, tel. (0-87) 15-00-68, fax (0-87) 15-08-00.

Szczegółowych informacji udziela Pani Jolanta Mogielnicka.

W klasyfikacji generalnej nagrodzeni zostaną zdobywcy pierwszych 10 miejsc. Zwycięzca otrzyma 500 USD. Drugie miejsce – 300 USD, a trzecie – 200 USD.

W kategorii kobiet za zajęcie I miejsca zwyciężczyni otrzyma magnetowid, za II-X miejsce – nagrody rzeczowe i pieniężne. Dla przyjezdnych zapewniono zakwaterowanie w hotelu, ośrodku wczasowym, internacie i pensjonacie. Każdy z uczestników musi posiadać ważny paszport i voucher na wjazd do Obwodu Kaliningradzkiego. Vouchery będzie można nabyć w biurze zawodów.

ŁOMŻA

Również w niedzielę, 8.10 br., odbędzie się Łomżyński Maraton EKO' 95. Głównym organizatorem jest tygodnik „Kontakty". Biegowi patronuje Prezydent Miasta – Jan Turkowski, a wykreował go i przygotował Stefan Sołomianko, animator czynnego wypoczynku. Bieg główny mężczyzn rozegrany zostanie na dystansie pełnego maratonu, kobiety przebiegną dystans półmaratonu.

Start (godz. 11) i meta usytowane są w Parku Jakuba Wagi. Zgłoszenia grupowe należy nadsyłać pod adresem: „Kontakty" 18-400 Łomża, Aleja Legionów 7, tel. (0-86) 16-42-43, fax (0-86) 16-57-11 – do 30 września.

Zgłoszenia indywidualne – w dniu zawodów w godz. 8-10.30. Pula nagród pieniężnych wynosi łącznie 78 mln starych zł. Sponsorami dwóch głównych biegów są: „SHIBAS", „PREFBET" Śniadowo, PTZ-PHU, „GASPOL", „PEPEES"-Browar Łomża, PBK S.A. O/Łomża, OSM Zambrów i „HARIS".

GRAJEWO

W dniu 21.10, o godz. 11, na stadionie SP Nr 4 w Grajewie odbędzie się festyn sportowo-rekreacyjny, połączony z kiermaszem handlowym. Festyn organizowany jest z okazji obchodów 10-lecia działalności Amatorskiego Klubu Biegacza „Maratonka".

Głównym wydarzeniem będzie bieg kobiet i mężczyzn na dystansie 10 km. Niewątpliwą atrakcją będzie również I Regionalny Uliczny Bieg Dziennikarzy na 1 km o Puchar Prezesa Radia Białystok.

Zwycięzcy biegów głównych otrzymają kolorowe telewizory. Jedną z głównych nagród (500 zł) ufundował burmistrz – Antoni Cybula. Więcej szczegółów.

Anand wygrał!

W nowojorskim meczu o „szachową koronę" rozgrywanym na 107 piętrze World Trade Center nastąpił przełom. Po ośmiu remisowych partiach, dziewiąta zakończyła się zwycięstwem grającego białymi bierkami Hindusa Viswanathana Ananda.

Broniący tytułu, Rosjanin Garri Kasparow (na zdjęciu) poddał się po wykonaniu przez Ananda 35 posunięcia. Kasparow po raz piąty zagrał „obronę sycylijską". Realizując wariant Scheweningera potrafił przez dłuższy czas utrzymać rywala „na dystans".

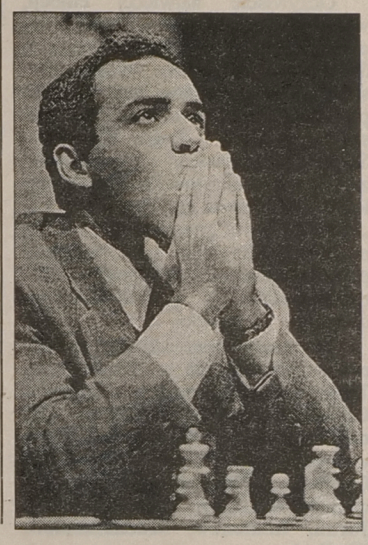

Hindus wykazał jednak znakomitą dyspozycję. W środkowym stadium gry zagrał „nowy" ruch wieżą przygotowując atak na „hetmana".

Po trzech godzinach gry Anand poświęcił wieżę za skoczka. Posunięcie to postawiło go w doskonałej sytuacji gwarantującej zwycięstwo. Po 35 ruchu Kasparow wyłączył zegar i pogratulował rywalowi sukcesu.

„To dopiero pierwszy etap celu, który sobie wytyczyłem" powiedział Anand – odbierając gratulację licznych arcymistrzów zgromadzonych wokół szachownicy. Porażka skłoni zapewne Kasparowa do zmiany strategii, a wtedy „tygrys z Madrasu" pokaże na co go stać. **(PAP)**

Fot:PAP/CAF–AP

Szachowe zmagania

W niedzielę, 24 bm., odbył się kolejny turniej szachowy w grze błyskawicznej z cyklu Grand Prix m. Łomży, zorganizowany przez miejscowy Klub Szachowy „Maraton".

Najlepszym w nim okazał się **Maciej Jakubowski**, przed **Jerzym Karwackim** i **Wojciechem Walewskim**. Podczas imprezy wręczono także dyplomy zwycięzcom turnieju klasyfikacyjnego zawodników Klubu: trzy pierwsze miejsca zajęli Bogdan Duchnowski i Paweł Obiedziński (obaj zdobyli normy na I kategorię szachową) oraz Mirosław Wojtczak.

W tym dniu rozdane zostały ponadto dyplomy zawodnikom, którzy w sierpniu br. walczyli w turnieju o Mistrzostwo KS „Maraton" w szachach aktywnych: mistrzem został Jerzy Karwacki, wicemistrzem Piotr Obiedziński, 3 miejsce – Andrzej Jankowski.

We wtorek, 3 października, rozpoczyna się z kolei w Łomży turniej drabinkowy – partie będą rozgrywane w każdy pierwszy wtorek miesiąca, o godz. 17.

(nom)

II liga tenisa

Marymont pokonany

W meczu o mistrzostwo II ligi tenisa stołowego mężczyzn Juvenia Białystok pokonała w Warszawie Marymont 8:4.

Punkty dla białostoczan zdobyli: Sawoniuk – 3, Leszczyński – 3, W. Derda – 1 oraz debel Sawoniuk – Leszczyński po 1. **(mag)**

Wyścig pięciolecia Telka

Na lotnisku Białostockiego Aeroklubu rozegrany został w sobotę wyścig kolarski z okazji pięciolecia działalności Przedsiębiorstwa Usługowo– Produkcyjnego Telka.

Kolejność:

Juniorzy (21 km) – 1. Marcin Mróz, 2. Krzysztof Florczuk, 3. Zbigniew Zajko (wszyscy PRIM Ełk); **juniorzy młodsi (21 km)** – 1. Adam Surowiecki (PRIM Ełk), 2. Rafał Wierkin (Mitra Ognisko Białystok), 3. Marcin Bączek (Sokół Sokółka); **młodzicy (15 km)** – 1. Tomasz Bancerek (Sokół Sokółka), 2. Krzysztof Lewońko (Smol–Bud Giżycko), 3. Krzysztof Miniuszko (Rowery JB Białystok); **żacy (6 km)** – 1. Krzysztof Chajewski (Trójka Ełk), 2. Kamil Taudul (Sokół Sokółka), 3. Bogdan Lewońko (Smol–Bud Giżycko).

Puchary i nagrody zwycięzcom wręczali właściciele firmy – **Witold Lacek i Józef Tymiński**. **(j.t.)**

Mass Media Open

Kaczki na kortach

Po raz pierwszy w Białymstoku środowisko dziennikarskie wzięło do ręki tenisowe rakiety i spotkało się na kortach TT „Stanley" przy ul. Niedźwiedziej, by rozegrać pierwsze mistrzostwa dziennikarzy Białegostoku w tenisie ziemnym.

Na starcie zawodów stanęło 16 odważnych żurnalistów, z których, niestety, dwóch w ostatniej chwili przestraszyło się konkurencji i oddało pojedynki walkowerem.

Najwięcej zawodników dostarczyła drużyna „Gazety Współczesnej", współorganizatora imprezy, bo aż siedmiu graczy. Z białostockich mass mediów zabrakło tylko reprezentantów „Kuriera Porannego". Swe wysokie umiejętności zaprezentowała „jedynaczka" z płci pięknej – Agnieszka Suchowierska, która nie miała litości pokonując w I rundzie Andrzeja Jarosza z Polskiego Radia Białystok, w dwóch łatwych setach.

Turniej trwał przez dwa dni. Nie brakowało zagrań na wysokim poziomie, o czym świadczy znikoma ilość piłek lądujących poza ogrodzeniem kortów.

Za najlepszy mecz, poza finałem, wszyscy ocenili pojedynek w I rundzie Jerzego Danilewicza z „Kuriera Podlaskiego" z Przemysławem Kurszewskim z „Gazety Wyborczej", zakończony zwycięstwem tego drugiego.

Finał był „bratobójczą walką" naszego działu sportowego. Po blisko trzygodzinnej walce współpracownik „GW" Paweł Wołosik (wbrew zasadom – trzeba szanować szefa) pokonał swego kierownika Mariusza Klimaszewskiego 6:7 (9:11), 6:2, 8:6.

Słaniających się z wysiłku graczy pokrzepiła Pepsi ufundowana przez sponsora zawodów – General Bottlers.

Wyniki:

I runda: Paweł Wołosik („Gazeta Współczesna") – Rafał Rudnicki („Gazeta Współczesna") 6:2, 6:1; Agnieszka Suchowierska („Gazeta Współczesna") – Andrzej Jarosz (Polskie Radio Białystok) 6:2, 6:4; Jerzy Górko – Piotr Wołosik („Kurier Podlaski") 6:1, 6:0; Marcin Maranda (Radio Akadera) – Leszek Tarasiewicz („Gazeta Współczesna") v.o.; Marcin Rębacz („Gazeta Współczesna") – Robert Fiłończuk (PAP) v.o.; Przemysław Kurszewski („Gazeta Wyborcza") – Jerzy Danilewicz („Kurier Podlaski") 6:3, 7:5; Mariusz Klimaszewski („Gazeta Współczesna") – Mariusz Konopko („Kurier Podlaski") 6:0, 6:0; Jan Wołosik – Marek Gąsiorowski („Gazeta Współczesna") 2:6, 6:1, 6:1.

Ćwierćfinał: Paweł Wołosik – Agnieszka Suchowierska 6:1, 6:4; Przemysław Kurszewski – Marcin Rębacz 6:1, 6:2; Mariusz Klimaszewski – Jan Wołosik 6:0, 6:1.

Półfinał: Paweł Wołosik – Jerzy Górko 2:6, 6:4, 6:4;

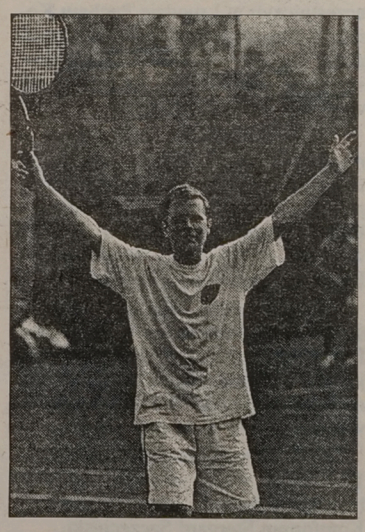

Zwycięzca I turnieju Mass Media Open – Paweł Wołosik.

Mariusz Klimaszewski – Przemysław Kurszewski 6:1, 3:0 scr.

Finał: Paweł Wołosik – Mariusz Klimaszewski 6:7 (9–11), 6:2, 8:6.

Organizatorzy turnieju: Dział Sportowy „Gazety Współczesnej" oraz Klub Dziennikarzy Sportowych dziękują TT „Stanley" za udostępnienie swoich kortów podnoszącym z dnia na dzień swoje tenisowe umiejętności dziennikarzom.

(mk)

Fot.: Michał Kość

Tenisiści przy stołach

W dniu 30 września, w Zespole Szkół Rolniczych w Dojlidach, odbędą się mistrzostwa województwa seniorów w tenisie stołowym. W turnieju mogą brać udział zawodnicy zrzeszeni i nie zrzeszeni w klubach. Przyjmowanie zgłoszeń od godz. 9 na miejscu zawodów.

W miniony weekend odbył się wojewódzki (Białystok) turniej klasyfikacyjny w tenisie stołowym juniorów i kadetów.

Oto wyniki:

Kadetki: 1. Ewa Surel (SP Czerwonka), 2. Justyna Kunicka (SP Czerwonka), 3. Joanna Naruk (SP Chodorówka).

Kadeci: 1. Sławomir Oksień (Znicz Suraż), 2. Mirosław Malinowski (Orka Dziadkowice), 3. Kamil Rogowski (OKF Łapy).

Juniorki: 1. Katarzyna Parfieniuk (ZSR Białystok), 2. Monika Lachowska (Znicz Suraż), 3. Renata Lewantowicz (SP Czerwonka).

Juniorzy: 1. Wojciech Derda (MKS Juvenia Białystok), 2. Rafał Stachurski (Krypno), 3. Maciej Bołtruczuk (MKS Juvenia).

Podobny turniej (pierwszy z serii odbył się w Łomży).

Oto jego wyniki:

Młodziczki: 1. Sylwia Wszeborowska (SP Dmusy), 2. Monika Lenda (SP Dmusy), 3. Urszula Bułak (UKTS Drygały).

Młodzicy: 1. Maciej Komorowski (Czarni Olecko), 2. Adam Janicki (SP Dmusy), 3. Łukasz Mikucki (UKTS Drygały).

Kadetki: 1. Justyna Akacka (UKTS Drygały), 2. Karolina Rękawek (Czarni Olecko), 23. Anna Wróblewska (UKTS Drygały).

Kadeci: 1. Przemysław Wiewiórski (SP 10 Suwałki), 2. Artur Kropiwnicki (UKTS Drygały), 3. Andrzej Wojsław (UKTS Drygały).

Juniorki: 1. Kamila Rękawek (Czarni Olecko), 2. Sylwia Jakubowska (UKTS Drygały), Anna Wróblewska (UKTS Drygały).

Juniorzy: 1. Mariusz Radziszewski (Czarni Olecko), 2. Kamil Kurak (SP 10 Suwałki), 3. Mariusz Burzycki (Czarni Olecko).

Seniorki: 1. Katarzyna Wiewiórska (Suwałki), 2. Monika Jędrzejczak (Czarni Olecko), 3. Urszula Mateuszak (Czarni Olecko).

Seniorzy: 1. Stanisław Malinowski (SP 9 Ełk), 2. Mariusz Radziszewski (Czarni Olecko), 3. Kamil Kurak (Suwałki).

(mag)

GAZETA współczesna

– dziennik regionalny. Redaguje zespół. WYDAJE: „Kresy" BO, sp. z o.o., prezes Zbigniew Fabjańczuk, wiceprezes, redaktor naczelny – Jerzy Kostrzewski, tel. 420-935. Adres: Białystok, ul. Suraska 1, skr. poczt. 193, teleks 85-21-06, fax 423-245, SEKRETARIAT REDAKCJI – tel. 422-377, modem 421-508, STUDIO KOMPUTEROWE – tel. 422-623, DZIAŁ MIEJSKI – tel. 421-118, 423-240, 423-241, 422-377, DZIAŁ SPOŁECZNO-GOSPODARCZY – tel. 425-366, DZIAŁ SPORTOWY – tel. 422-317, BIURO MARKETINGU – tel. 423-242 i 423-244, BIURO REKLAM I OGŁOSZEŃ – tel./fax 425-116, Kierownik - tel. 420-521. ODDZIAŁY: Giżycko, ul. Pocztowa 3, tel./fax 52-80, Łomża, Aleja Legionów 7, tel./fax 16-56-97. Suwałki, ul. Kościuszki 32, tel. 66-30-00, fax 66-57-26. DRUK: Białostockie Zakłady Graficzne. Konto: 340409-808-136 w PBG SA oddział w Białymstoku. Za treść ogłoszeń redakcja nie odpowiada. Materiałów nie zamówionych redakcja nie zwraca, w nadesłanych zastrzega sobie prawo dokonywania skrótów i zmiany tytułów.

REDAKTOR WYDANIA
Janusz Dubrawski

KIEROWNIK KOREKTY
Wanda Bochenko

Zagłębie Lubin – AC Milan 1:4 (0:0)

Zwycięski „trening"

Czerczesow zna Legię

Piłkarze Zagłębia Lubin w rewanżowym meczu I rundy Pucharu UEFA przegrali na własnym boisku z AC Milan 1:4 (0:0). Bramki: dla Zagłębia – Jarosław Krzyżanowski (73); dla Milanu – Zvonimir Boban – dwie (86 i 90), Stefanio Eranio (51) i Marco Simone (63). Sędziował Oguz Sarvan (Turcja). Widzów 15 tys. Żółta kartka: Roberto Donadoni (Milan).

Zagłębie: Dreszer – Bubnowicz (66–Szeliga), Rogowskoj, Przerywacz (46–Krzyżanowski), Kałużny – Nalepka, Machaj, Majak, Górski – Szczypkowski (62–Najewski), Dziarmaga.

AC Milan: Ielpo – Tassotti, Maldini, Eranio, Galii (60–Coco) – Costacurta, Donadoni, Desailly, Weah (51–Vicanio) – Boban, Simone (75–Bagio).

Nie był to pokaz futbolu najwyższej klasy. Stało się tak przede wszystkim za sprawą polskiego zespołu. Włosi grali na luzie i poza 10 minutami II połowy Polacy nie zmusili gości do większego wysiłku. Wówczas to lubinianie uzyskali kontaktową bramkę na 1:2. Riposta AC Milan okazała się sroga. Chorvat Zvonimir Boban dwa razy pokonał Dreszera.

Zagłębie, mimo wysokiej porażki, walczyło dzielnie do końca, zaś podopieczni Fabbio Capello awansowali do II rundy Pucharu UEFA. Przy okazji we wtorek w Lubinie, odbyli forsowny trening. Niestety, nie możemy podać wyniku meczu Widzew – Czornomorec, gdyż spotkanie zakończyło się po zamknięciu dzisiejszego numeru Gazety Współczesnej.

Oczywiście najwięcej emocji, wśród polskich kibiców wzbudza pojedynek w Moskwie, gdzie Legia gra ze Spartakiem. Wtorkowe wydania moskiewskich dzienników mało miejsca poświęciły meczowi w Lidze Mistrzów, Spartak – Legia Warszawa. Sportowe doniesienia zdominowało zwycięstwo tenisistów Rosji w półfinale Pucharu Davisa nad Niemcami 3:2. „Sport Ekspress", na pierwszej kolumnie, dosłownie kilka zdań poświęcił poniedziałkowemu treningowi piłkarzy Spartaka w podmoskiewskim ośrodku – Tarasowka.

W rozruchu brało udział 21 zawodników: **bramkarze – Czerczesow, Tiapuszkin, Nigmatullin, obrońcy – Chlestow, Onopko, Mamiedow, Afanasjew, Iwanow, Nikiforow, rozgrywający i napastnicy – Aleniczew, Cymbalar, Piatnicki, Kulkow, Tichonow, Keczinow, Titow, Szmarow, Juran, Rodionow, Muchamadiew, Wieliczko.**

Przedmeczową rozgrzewkę spartakowcy przeprowadzą nie na stadionie na Łużnikach, ale w swoim podmiejskim ośrodku. Miejscowi dziennikarze trochę narzekają, że miejsce pobytu warszawskiego zespołu – w jednym z hoteli Ministerstwa Obrony Rosji – jest utrzymywane w tajemnicy. Kwaterę zamówił prezes Legii gen. Zygmunt Skuza. „Moskiewski Komsomolec" przeprowadził wywiad z bramkarzem reprezentacji Rosji i Spartaka – Stanisławem Czerczesowem.

„Niedawno Dynamo Drezno (poprzedni klub piłkarza) grało z Widzewem Łódź (0:0). Stąd dość dobrze orientuję się w poziomie polskiego piłkarstwa – powiedział Czerczesow. W zasadzie Polacy prezentują podobny futbol do naszego. Polskie kluby tradycyjnie są dobrze przygotowane kondycyjnie. Po piłkarzach Legii spodziewam się sporych umiejętności technicznych. Niestety, nie znam bliżej żadnego zawodnika Legii. Sądząc po zapisach wideo z meczów warszawskiego zespołu, czeka nas trudne zadanie. Czy czegoś się obawiam? Zawsze martwię się tylko o swoją dyspozycję i przygotowanie całej drużyny. Jak silny rywal by nie był, to gramy przecież na dostatecznie wysokim poziomie.

Przykładowo: Spartak zagrał z Blackburn na tyle mądrze, aby odnieść zwycięstwo. Z Legią bardzo chcemy wygrać. Zrobimy wszystko co w naszej mocy. Proszę jednak pamiętać, że jeśli rozmawiamy o futbolu, to niczego tak do końca nie można przewidzieć ..."

(opr. mag)

W Grajewie

Przerost ambicji

Chwała zwycięzcom, chwała pokonanym. Tak by można w największym skrócie określić derbowe spotkanie Warmii i Wissy Szczuczyn.

Oglądała je rekordowa liczba 600 kibiców, z czego około 150 ze Szczuczyna. „Święta wojna" dostarczyła wielu emocji. Na uwagę zasługuje niezwykła ambicja, jaką zaprezentowali piłkarze obu drużyn. Znacznie gorzej było z piłkarskimi umiejętnościami. Nie wykorzystane tzw. stuprocentowe sytuacje, wzbudzały zdumienie wśród kulturalnie zachowujących się kibiców. Więcej „setek" nie wykorzystali gospodarze, którzy minimalnie przeważali przez całe spotkanie.

Stawka meczu sprawiła, że boiskowa „nerwówka" trwała do ostatniej minuty. Nie mniej od piłkarzy, napracowali się arbitrzy (M. Romanek, T. Kalinowski, W. Dowlaszewicz), którzy sędziowali bez zarzutu.

Strzelcem „złotej bramki" został W. Kozłowski, który w nagrodę otrzymał skrzynię piwa. Drużyna Wissy mimo porażki, pozostawiła dobre wrażenie i zapowiedziała srogi rewanż na wiosnę. Niejako w cieniu – odbywał się swoisty czwarty mecz drużyn najbliższego zaplecza Warmii i ŁKS Łomża. W trzech spotkaniach zwycięstwo odnieśli gospodarze, w jednym odnotowano – remis. Piłkarską niedzielę, tak udaną dla grajewian, popsuło nieodpowiedzialne zachowanie się niektórych piłkarzy i działaczy Warmii. Ale o tym, innym razem.

(SAR)

Zachmurzenie duże z większymi przejaśnieniami. Okresami opady deszczu. Temp. maksymalna w dzień od 14 do 16 st., minimalna w nocy od 6 do 8 st. Wiatr umiarkowany, okresami dość silny, porywisty, południowo-zachodni. Ciśnienie w godz. rannych w środę wyniesie w Białymstoku ok. 994 hPa i w ciągu doby spadnie aż o ok. 12 hPa.

Imieniny: Kosmy, Damiana, Amadeusza.

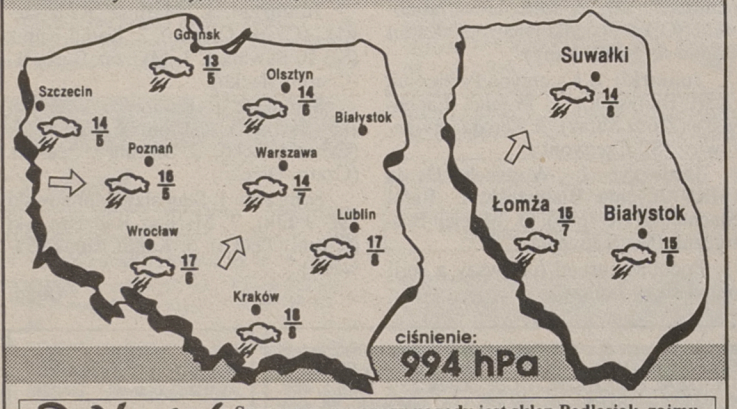

Podlasiak Sponsorem prognozy pogody jest sklep Podlasiak, zajmujący się sprzedażą wykładzin dywanowych, PCV, tapet. Białystok, Branickiego 17, tel. 327-417

Mistrzostwa Polski Par w Brydżu

Białystok zdał egzamin

W miniony weekend w Supraślu zakończyły się Mistrzostwa Polski Par w Brydżu. O krótką ocenę poprosiliśmy jednego z organizatorów imprezy – Andrzeja Mera.

– Jak ocenia Pan obsadę minionych mistrzostw?

– Zabrakło kilku asów, ale też pokazali się zawodnicy światowej i europejskiej klasy. Mam tu na myśli Marka Szymanowskiego, Bolesława Ostrowskiego oraz takich graczy jak: Ilnicki, Buze, Miszewski. W sumie wystartowali przedstawiciele 14 województw.

– Czy zanotowano jakieś niespodzianki?

– Jeżeli chodzi o pojawienie się nowych, ciekawych i uzdolnionych graczy – tego nie dało się zauważyć. Niespodzianka in minus to postawa białostockiego duetu Freitag – Nadowski. Zwykle ta para plasowała się w pierwszej dziesiątce. Teraz zajęli dopiero trzynaste miejsce. Nieskromnie powiem, iż postawę pary Andrzej Orłow i Andrzej Mer oceniam jako miłe zaskoczenie. Graliśmy ze sobą po raz pierwszy. Mimo to niemal cały czas była szansa na medal. W końcu zajęliśmy piąte miejsce.

– Jak ocenia pan organizację zawodów?

– Myślę, że najlepszą oceną będzie fakt, iż Polski Związek Brydża powierzył nam organizację przyszłorocznych mistrzostw. Za rok w Supraślu znów będzie słychać odzywki przy licytacji. Niestety, nie zabrakło też przykrych incydentów. Sędzia główny, pominę jego nazwisko, delikatnie mówiąc nie popisał się. Do dziś nie ma oficjalnych wyników, choć impreza zakończyła się w niedzielę.

– Kto najwięcej pomógł przy organizacji zawodów?

– Przede wszystkim chcę podziękować Browarowi z Dojlid, Gazecie Wyborczej oraz prezydentowi Białegostoku Krzysztofowi Jurgielowi.

Opierając się na informacjach podanych przez organizatorów, podajemy (nieoficjalne niestety) wyniki mistrzostw Polski.

1. Miszewski – Radecki (Biały-stok), 2. Brede – Szymanowski (Katowice – Warszawa), 3. Kierznowski – Łukaszuk (Olsztyn), 4. Fronczak – Rohde (Gdańsk – ta para zdobyła mistrzostwo Polski dla duetów o współczynniku klasyfikacyjnym 4–8,5), 5. Mer – Orłow (Białystok – Warszawa), 6. Bunikowski – Dzikowski (Gdańsk), 7. Krogulska – Maliszewski (Warszawa), 8. Brewniak – Jagniewski (Gdańsk), 9. Buze – Dybus (Warszawa), 10. Kasprzak – Piontek (Gdańsk). 13. Małachowski – Prawdzik (Ełk) – ta para zdobyła mistrzostwo Polski przy współczynniku klasyfikacyjnym 0 – 4.

(mag)

Sparring koszykarzy

Dojlidy kontra Grodno

Koszykarze I–ligowego zespołu Dojlidy–Instal Białystok spotkają się dziś, w sparringowym meczu z drużyną wicemistrza Białorusi – **Grodno'93. Początek spotkania o godzinie 17.30 w hali „Włókniarz" przy ul. Antoniukowskiej.**

Rywale białostoczan niedawno uczestniczyli w I rundzie Pucharu Koraca, w której to zostali wyeliminowani przez Stal Bobrek Bytom. Polscy koszykarze dwukrotnie wygrali, na wyjeździe i u siebie (83:55).

W białoruskiej drużynie najlepszymi koszykarzami są **Oleg Gładki,** w ubiegłym sezonie występujący w II–ligowym Starcie Lublin oraz środkowy **Paweł Grigorjew.** Obaj ci koszykarze w meczu z „Bobrami", rozegranym w Bytomiu, zdobyli po 17 punktów.

Na dzisiejszy sparring młodzież szkolna i akademicka ma **wstęp wolny.** Dorośli mogą zobaczyć pojedynek kupując bilet w cenie 2 złotych. Nie honorowane są natomiast wszelkie bilety wolnego wstępu i karnety na spotkania ligowe.

Kasy otwarte zostaną o godzinie 16, a będzie w nich można nabyć także bilet na niedzielne, ligowe spotkanie z Komfortem Stargard Szczeciński.

Bilety i karnety na mecz sparringowy i pojedynki ligowe są do nabycie także w siedzibie klubu przy ul. Orzeszkowej 32 w godz. 8–15.

Z ostatniej chwili. W dzisiejszym sparringu w barwach Dojlid wystąpi 25-letni Amerykanin Fraizer Johnoson z Temple University. Jest on środkowym, mierzącym 205 cm i grał m.in. w Argentynie, Urugwaju i w Europie.

(mark)

O mistrzostwo Polski SZS

Najsprawniejsza młodzież walczy w Białymstoku

Ponad 400 dziewcząt i chłopców walczyć będzie na stadionie białostockiego Zwierzyńca w dniach 30 września i 1 października o medale w mistrzostwach Polski Szkolnego Związku Sportowego juniorów w lekkiej atletyce.

Na starcie zobaczymy całą czołówkę krajową młodego pokolenia w tej dyscyplinie sportu. Zapewne wiele do powiedzenia będą mieli reprezentanci Białegostoku.

O medalowe pozycje powinni walczyć: **Piotr Berestiuk (ZS Elektr.)** w sprintach, **Leszek Grecki (IV LO)** w rzucie dyskiem, **Piotr Siwek (IV LO)** w pchnięciu kulą i **Dariusz Kierul** (ZS Bud. Geod.) w skoku wzwyż.

W ekipie Suwałk kandydatem na podium jest **Andrzej Walicki (ZSZ Olecko)** w biegu na 2 km z przeszkodami. Z braku wartościowszych osiągnięć zabraknie reprezentantów Łomży.

Impreza zapowiada się ciekawie. Jeżeli dopisze pogoda, to na zwierzynieckim stadionie padnie sporo dobrych wyników. Tradycyjnie, efektowny jest scenariusz otwarcia mistrzostw. Przewidziane są występy orkiestry, pokazy musztry.

Program. Sobota, 30 bm., godz. 15.00 – uroczyste otwarcie.

Godz. 15.30 – dziewczęta: 100, 400, 1500, 100 m ppł., wzwyż, kula, dysk, 4 x 100 m; **chłopcy:** 100, 400, 800, 1500, 3000, 110 m ppł., wzwyż, kula, dysk, trójskok.

Niedziela, 1 października, godz. 9.30 – dziewczęta: 200, 400 m ppł., w dal, oszczep, 4 x 400 m; **chłopcy:** 200, 400 m ppł., w dal, rzut młotem, oszczep, tyczka, 2000 m z przeszkod., 4 x 400 m.

Uroczyste zakończenie o godz. 13.00.

(j.t.)

Tenisowy finał w Suwałkach

W niedzielę, 24 bm., na kortach, przy stadionie szkolnym w Suwałkach, rozegrany został V turniej finałowy, kończący cykl zawodów o grand prix 1995.

Turnieje z tego cyklu odbywały się na kortach MOSiR w Olecku i w Suwałkach, a uczestniczyło w nich aż 78 zawodników z całej Polski. Grali tenisiści–amatorzy m.in. z Warszawy, Krakowa, Białegostoku, Olsztyna, Wrocławia.

W finałowych zawodach wzięło udział 16 najlepszych zawodników. Zwyciężył jeden z faworytów – **Adam Cękała z Suwałk.** Pozostałe miejsca zajęli: 2. Bogdan Sepko (Ełk), 3. Wiesław Kamiński (Suwałki), 4. Andrzej Mitos (Augustów).

Tenisiści województwa suwalskiego zapowiadają zorganizowanie w 1996 roku meczu z najbardziej doświadczonymi i ogranymi kolegami z Białegostoku.

HALLO 96-27 TAXI SOLIDNIE TANIO Koniecznie sprawdź 2626

am