FAJERWERKI
hurtownia "Dragon"
Bezpośredni importer z Chin za-
prasza do współpracy i hurtownie
60-567 Poznań,
ul. Bukowska 119
tel./fax (0-61) 417-537
6914

GAZETA
współczesna
Nr indeksu 350133
DZIENNIK REGIONALNY • Białystok, Giżycko, Łomża, Suwałki • Nr 197 (13349) • Środa, 11.10.95 r.
ISSN - 0137-9488 Nakład 24600 egz. Cena 50 gr (5.000 zł)

Superkonkurs
FaRT
Tylko u nas.
113 wygranych
w 18 dni.
Szczegóły na str. 20.

Rząd zaakceptował „świadka koronnego"

Kapuś chroniony

Rząd zaakceptował wczoraj przygotowany przez MSW projekt ustawy wprowadzającej do polskiego prawa instytucję „świadka koronnego". Dzięki temu członek gangu, dokonującego najgroźniejszych przestępstw, będzie mógł liczyć na bezkarność, jeżeli ujawni okoliczności przestępstwa oraz będzie lojalnie współpracował z organami ścigania i wymiaru sprawiedliwości.

O nadaniu statusu „świadka koronnego" każdorazowo decydowałby sąd na wniosek prokuratora. Postępowanie wobec takiej osoby byłoby zawieszane do czasu wydania prawomocnego wyroku w sprawie, do której wykrycia się przyczynił. Jeżeli proces potwierdziłby zeznania „świadka", umarzano by śledztwo wobec niego. Warunkiem byłaby całkowita lojalność wobec organów ścigania, ujawnienie w śledztwie i w sądzie wszystkich okoliczności oraz sprawców przestępstwa, a także – zwrot pieniędzy uzyskanych z przestępstw lub naprawienie wyrządzonych szkód.

Jeżeli „świadek" nie dotrzymałby któregoś z zobowiązań, to sądzono by go na równi ze wspólnikami, których „zakapował". Przywileje przepadałyby też w przypadku powrotu na drogę przestępstwa. Mechanizm dotyczyłby tylko dokonywanych przez zorganizowane grupy najgroźniejszych przestępstw, jak: zamach terrorystyczny, porwanie, rozbój, wymuszanie haraczu, przestępstwa gospodarcze powodujące znaczne straty, nielegalny obrót narkotykami itp.

(PAP)

Kampania wyborcza w radiu i telewizji

Minuty dla kandydatów

W dalszym ciągu nie wiadomo, od kiedy w Polskim Radiu i Telewizji Polskiej będą emitowane tzw. studia wyborcze, czyli audycje przygotowane przez komitety wyborcze poszczególnych kandydatów, a nadawane w przyznanym im bezpłatnie czasie. Wszystko będzie zależało od tego, kiedy Państwowa Komisja Wyborcza ogłosi oficjalną listę zarejestrowanych kandydatów.

Telewizja Polska SA przeznaczy wszystkim komitetom wyborczym po 16 godzin swojego programu na bezpłatną kampanię wyborczą. Oznacza to, że każdy kandydat będzie dysponował 56 minutami czasu antenowego. W TVP 1 „Studio Wyborcze" będzie emitowane o godz. 17.30 i będzie trwało 30 minut, zaś w TVP 2 o godz. 21.30 i potrwa około 1 godziny. TVP nie wie jeszcze, czy w tych krótkich blokach wyborczych będzie występowało np. po trzech kandydatów, czy też cała siedemnastka pretendentów do Pałacu Namiestnikowskiego. W tym ostatnim przypadku każdy z nich miałby po około 2 minuty na wystąpienie.

Od poniedziałku TVP emituje jednak własne programy wyborcze. I tak w TVP 1 o godz. 19 pokazywany jest program „Kilka trudnych pytań", w którym każdego dnia dwójka dziennikarzy (jednego wyznacza TVP, a drugiego sam kandydat) zadaje pytania jednemu z kandydatów do urzędu prezydenta RP. W TVP 2 o godz. 20, w audycji „Kandydaci w Dwójce", przez 50 minut, pretendenta przepytują dziennikarze tego programu.

Również w Polskim Radiu – w programach I, II i III emitowane będzie „Studio Wyborcze", a każdy kandydat będzie dysponował w nim około 15 minutami czasu antenowego. Od poniedziałku można natomiast słuchać, o godz. 7.20 i 8.15 w I programie Polskiego Radia, audycji wyborczych, które przygotowują dziennikarze radiowi.

O zasadach kampanii wyborczej w regionalnych stacjach radiowych napiszemy w jutrzejszym wydaniu „Gazety Współczesnej".

(RR)

Jutro razem z „Gazetą" ukaże się specjalna wkładka „Informator Dom i Wnętrze – Jesień '95". Zamieścimy w niej ciekawe artykuły, dotyczące budownictwa i finansów. Napiszemy o sposobach kredytowania mieszkań i możliwościach odliczeń podatkowych. Przedstawimy opinie białostockich budowlańców i osób związanych z tą dziedziną na temat opłacalności prowadzenia działalności budowlanej. Obok tego lekkie teksty poradnikowe. Oprócz stron redakcyjnych, wiele ciekawych reklam i propozycji w ogłoszeniach.

Zieliński bez UP?

Unia Pracy rozważy możliwość wycofania się z poparcia kandydatury Rzecznika Praw Obywatelskich Tadeusza Zielińskiego w wyborach prezydenckich – dowiedziała się nieoficjalnie dziennikarka PAP.

UP jest oburzona informacją, zamieszczoną we wtorkowym wydaniu „Rzeczpospolitej", w której cytowane są słowa rzecznika, iż „kandydat nie związany z żadną partią może liczyć na głosy szerokiego gremium obywateli i poparcie Unii Pracy nie może mu zaszkodzić. Zieliński podkreślił, że nie będzie promował programu jednej partii, np. UP, a bliskie są mu także wartości prawicy" – czytamy w „Rzeczpospolitej".

(PAP)

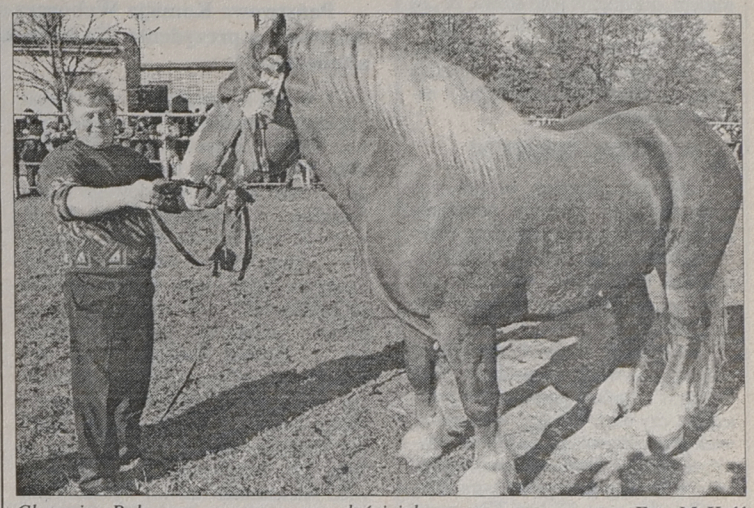

Champion Rols prezentowany przez właściciela **Fot.: M. Kość**

W Mońkach średnio za ogiera płacono 6 tys. zł

Champion z Ostrynki

Championem wczorajszej dorocznej Wystawy Ogierów w Mońkach został ROLS ze stada Mirosława Jaświłko z Ostrynki (koło Białous). Uroczystego wręczenia nagrody dokonał Grzegorz Rykowski, wicewojewoda białostocki. W prezentacji wzięły udział 63 ogiery z województw białostockiego, łomżyńskiego i suwalskiego.

Moniecka impreza należy do najbardziej prestiżowych „końskich" imprez w regionie. Nie każdy koń mógł trafić na wczorajszą wystawę. Tradycyjnie były one wcześniej selekcjonowane przez członków Okręgowego Związku Hodowców Koni.

– Ta impreza spełnia dwa zadania – możemy zaprezentować i ocenić swój dorobek. Po drugie przyjeżdżają nabywcy z Państwowych Stadnin. Zakupów dokonują też między sobą rolnicy – wyjaśnia Waldemar Gieniusz, prezez OZHK w Białymstoku.

Ogromne emocje towarzyszyły imprezie od samego rana. Stawką były medale – a co za tym idzie – większy prestiż w środowisku koniarzy i możliwość wynegocjowania lepszej ceny przy sprzedaży. Średnio za ogiera płacono wczoraj 6000 zł. Za najlepsze nawet 8000 zł.

Na czele komisji stał prof. Marian Budzyński – jeden z największych krajowych specjalistów w sprawach konia zimnokrwistego. Komisja oceniała m.in. wymiary konia i sposób prezentacji. Okazało się, że wiele koni nie było do niej przygotowanych. Champion otrzymał 84 punkty na 100 możliwych. Właściciel zwycięzcy dostał zaś 400 zł. Komisja przyznała też cztery złote medale (po 300 zł) i pięć srebrnych (po 200 zł).

(J.B.)

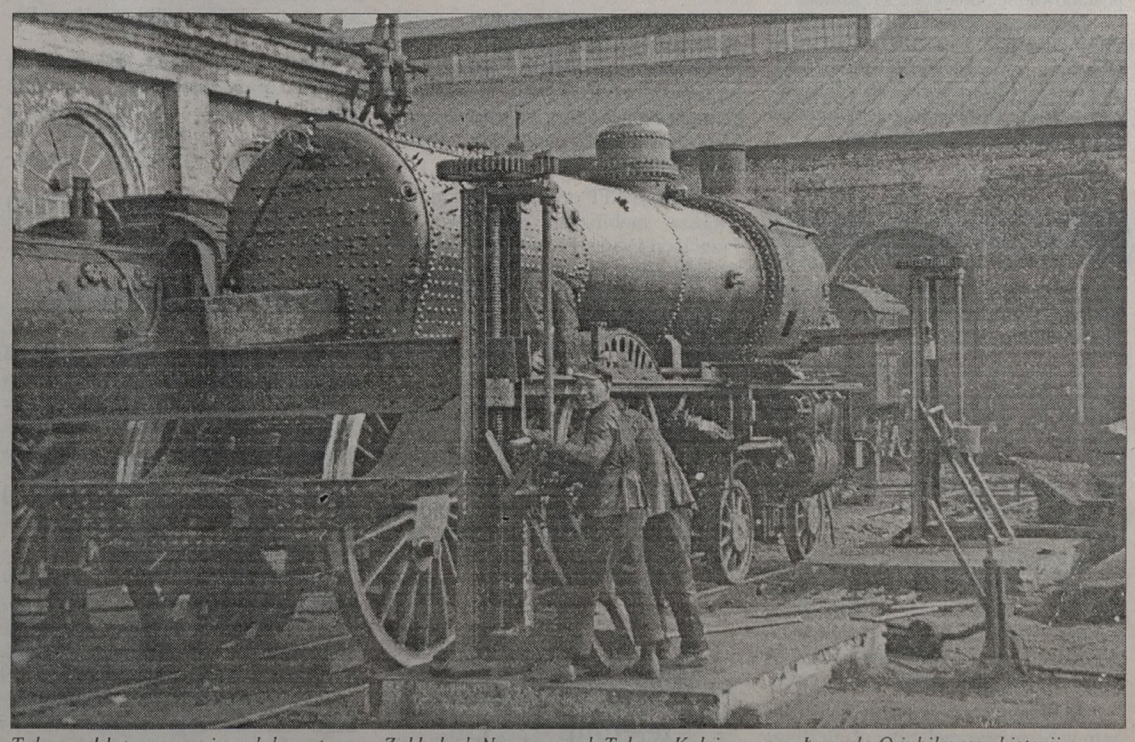

Tak przed laty naprawiano lokomotywy w Zakładach Naprawczych Taboru Kolejowego w Łapach. O jubileuszu, historii i teraźniejszości łapskich zakładów piszemy na str. 9. w tekście „Trzydniowa feta". **Fot. Archiwum**

SANTINA
meble biurowe
Białystok, ul. Mickiewicza 25
tel. 413-856 fax 323-446

jk

GAZETA współczesna

TO NIEMOŻLIWE

Sekretarz generalny Episkopatu, biskup Tadeusz Pieronek, zaprzecza, by – jak podała w poniedziałek telewizyjna „Panorama" – kardynał Józef Glemp obiecał Lechowi Wałęsie, że spróbuje namówić Hannę Gronkiewicz-Waltz, by zrezygnowała z walki o prezydenturę.

W wypowiedzi dla programu III PR biskup Pieronek oświadczył, że nie jest to możliwe. Odnosząc się do informacji „Panoramy" i powołując się na swe rozmowy z księdzem prymasem, przytoczył jego słowa, że „są to pomysły zupełnie nie wiadomo skąd". Zdaniem biskupa Pieronka, jest to „manipulacja osobą księdza prymasa, bardzo niebezpieczna i naprawdę nieuczciwa".

PARTIA STEREM

Głównym akcentem wtorkowych obchodów 50. rocznicy powstania północnokoreańskiej rządzącej Partii Pracy Korei, była parada wojskowa w centrum Phenianu z udziałem „co najmniej miliona" mieszkańców stolicy KRLD.

Na trybunie rządowej pojawił się „wielki przywódca towarzysz Kim Dzong Il". Z relacji agencji nie wynika jednak, czy Kim wystąpił z jakimkolwiek przemówieniem. Wiadomo jedynie, że odebrał raport od mianowanego dzień wcześniej nowego ministra obrony Choe Kwanga. 53-letni Kim został „entuzjastycznie powitany" przez uczestników parady, dodaje agencja. Główny północnokoreański dziennik „Rodong Sinmun" we wtorkowym komentarzu, poświęconym rocznicy, pisze o Kim Dzong Ilu, jako o „wielkim przywódcy" a także – w innym fragmencie artykułu – „wielkim budowniczym i przywódcy partii".

NOBEL ZA ROZUMIENIE EKONOMII

Amerykanin Robert Lucas otrzymał Nagrodę Nobla w dziedzinie ekonomii – ogłosiła wczoraj Szwedzka Królewska Akademia Nauk. Akademia poinformowała, że laureat otrzymał nagrodę wartości około jednego miliona dolarów za opracowanie i przygotowanie do zastosowań praktycznych hipotezy racjonalnych prognoz i gruntowną przebudowę analizy mikroekonomicznej, a także za pogłębienie naszego rozumienia polityki ekonomicznej.

SZEŚCIOSTOPNIOWE POPARCIE

Kierownictwo koalicji SLD-PSL udzieli poparcia sześciostopniowej skali podatku dochodowego, zakładającej obniżenie najniższej stawki do 19 proc. – poinformował wczoraj wiceprzewodniczący klubu SLD, Mieczysław Czerniawski.

Ponadto koalicyjne kluby opowiedzą się w Sejmie za jak najszybszym rozpatrzeniem sprawozdania komisji sejmowych, zakładającym obniżenie najniższej stawki podatkowej z 21 do 19 proc. **(PAP)**

PKW ogłosiła oficjalną listę kandydatów na prezydenta

Bez Tejkowskiego

Państwowa Komisja Wyborcza ogłosiła wczoraj listę wyborczą kandydatów na prezydenta. Na liście kandydatów znaleźli się w kolejności alfabetycznej:

1. **Bubel Leszek**, lat 38, wykształcenie średnie, wydawca i dziennikarz, Forum Walki z Bezprawiem, 2. **Gronkiewicz-Waltz Hanna,** lat 43, wykształcenie wyższe, prezes Narodowego Banku Polskiego, 3. **Kaczyński Lech**, lat 46, wykształcenie wyższe, prawnik, pracownik naukowy Prawa i Administracji Uniwersytetu Gdańskiego, 4. **Korwin-Mikke Janusz**, lat 53, wykształcenie wyższe, polityk i publicysta, Unia Polityki Realnej, 5 . **Koźluk Tadeusz**, lat 65, wykształcenie wyższe, prawnik i ekonomista, rektor Prywatnej Szkoły Biznesu i Administracji, 6. **Kuroń Jacek**, lat 61, wykształcenie wyższe, polityk, poseł na Sejm RP, Unia Wolności, 7. **Kwaśniewski Aleksander**, lat 40, wykształcenie wyższe, poseł na Sejm RP, SdRP, 8. **Lepper Andrzej**, lat 41, wykształcenie średnie, rolnik, prywatne gospodarstwo rolne, „Samoobrona", 9. **Markiewicz Marek**, lat 43, wykształcenie wyższe, prawnik, Kancelaria Doradztwo w Łodzi, 10. **Moczulski Leszek**, lat 65, wykształcenie wyższe, historyk, poseł na Sejm RP, KPN, 11. **Olszewski Jan**, lat 65, wykształcenie wyższe, adwokat, 12. **Pawlak Waldemar**, lat 36, wykształcenie wyższe, rolnik, prywatne gospodarstwo rolne, PSL, 13. **Pawłowski Bogdan**, lat 51, wykształcenie wyższe, prywatny przedsiębiorca, prywatne przedsiębiorstwo usługowo-wytwórcze „Eden" w Szamotułach, Unia Wielkopolan, 14. **Pietrzak Jan**, lat 58, wykształcenie wyższe, artysta literat, „Towarzystwo Egida", 15. **Piotrowicz Kazimierz**, lat 51, wykształcenie zasadnicze zawodowe, brązownik-ślusarz, przedsiębiorca, zakład mechaniczno-ślusarski w Chrzanowie, 16. **Wałęsa Lech**, lat 52, wykształcenie zasadnicze zawodowe, elektryk, Prezydent RP, 17. **Zieliński Tadeusz**, lat 69, wykształcenie wyższe, prawnik, pracownik naukowy, Rzecznik Praw Obywatelskich.

Przewodniczący PKW, Wojciech Łączkowski, powiedział dziennikarzom, że Komisja wstrzymywała się z ogłoszeniem listy, oczekując na rozstrzygnięcie przez Sąd Najwyższy zażalenia Bolesława Tejkowskiego, któremu odmówiono rejestracji. Wczoraj wpłynęło do PKW postanowienie oddalające to zażalenie.

Zgodnie z uchwałą podjętą przez PKW wspólnie z KRRiTV, bezpłatne programy wyborcze w publicznej telewizji i radiu mogą rozpocząć się najwcześniej o godz. 12.00 następnego dnia po sporządzeniu listy kandydatów.

Lista kandydatów zostanie przedstawiona do publicznej wiadomości w formie obwieszczenia. Dziś zostanie ono skierowane do druku.

Łączkowski powiedział, że do Komisji napływają listy z zarzutami i protestami dotyczącymi ustalania przez rady gmin składu obwodowych komisji wyborczych, w których dominuje jedna orientacja polityczna. Do PKW zwróciły się w tej sprawie KPN, „Solidarność" i UW. Łączkowski wyjaśnił, że nie ma podstaw prawnych do oceny proponowanych składów obwodowych komisji i tym bardziej ingerowania w decyzje rad gmin. Podkreślił, że jest nieprawdopodobne, aby wybory mogły zostać sfałszowane. Doradził Komitetom Wyborczym, które zgłaszają takie obawy, by – zgodnie z ordynacją wyborczą – zgłaszały do komisji swoich mężów zaufania.

Łączkowski poinformował również, że PKW nie może dołączyć do dokumentów rejestracyjnych Leszka Moczulskiego jego zobowiązania prezydenckiego i dlatego zostanie ono mu zwrócone.

(PAP)

Konkordat odesłany do ponownego rozpatrzenia

Rząd ma zastrzeżenia

Rada Ministrów nie przyjęła wspólnej deklaracji Rządu i Episkopatu dotyczącej kwestii spornych występujących w konkordacie – poinformował wczoraj po posiedzeniu rządu wicepremier Aleksander Łuczak. Dodał, że ministrowie zgłosili uwagi natury ogólnej i szczegółowej, które mogą wpłynąć na uchwalenie ustaw tzw. okołokonkordatowych.

Uwagi szczegółowe dotyczą m.in. zawierania małżeństw, pochówku na cmentarzach, finansowania szkół, nauczania religii w przedszkolach oraz szkolnictwa wyższego. Według Łuczaka, w ciągu kilku dni uwagi te zostaną przedstawione zespołowi Rządu i Episkopatu, który przygotowywał deklarację, a następnie po uwzględnieniu tych uwag, deklaracja zostanie przedstawiona do zaakceptowania na posiedzeniu Komisji Wspólnej Rządu i Episkopatu.

(PAP)

Legitymacja uratowała życie policjantowi

Ukraiński Rasputin

Wczoraj policjant śmiertelnie postrzelił 40-letniego obywatela Ukrainy, Walerija A., który zranił nożem funkcjonariuszy z dworca Warszawa Wschodnia. Mimo postrzału w pierś, Walerij A. zdołał wyjść z wagonu na peron, gdzie rzucił nożem w policjanta. Ukrainiec zmarł w szpitalu, natomiast życiu zranionego przezeń w pierś funkcjonariusza nie zagraża niebezpieczeństwo.

Wczoraj ok. godz. 7.40 policja otrzymała od PKP wezwanie do stojącego na dworcu pociągu Berlin-Kijów, w którym wyjątkowo agresywny mężczyzna usiłował terroryzować pasażerów. Na interweniujących w wagonie policjantów, rzucił się z nożem i ugodził jednego z nich w pierś. Funkcjonariuszowi życie uratowało tylko to, że nóż trafił w noszoną w kieszeni legitymację służbową. Po zadaniu tego ciosu, Walerij A. skierował się w przeciwną stronę korytarza i zamierzył się nożem na drugiego funkcjonariusza. Ten zdołał oddać strzał ostrzegawczy w podłogę. Nie powstrzymało to awanturnika, który pchnął go nożem, zadając ranę w rękę. Wtedy policjant wystrzelił, trafiając z kilkudziesięciu centymetrów w klatkę piersiową napastnika.

Obu rannych odwieziono do szpitala, gdzie postrzelony mężczyzna zmarł podczas operacji. Policjant zraniony nożem w klatkę piersiową przebywa w szpitalu, jego życiu nic nie zagraża. Śledztwo w tej sprawie wszczęła Prokuratura Rejonowa Warszawa Praga-Północ.

(PAP)

Wybory prezydenckie ważne dla większości Polaków

Podium obsadzone

Aleksander Kwaśniewski, Lech Wałęsa i Hanna Gronkiewicz-Waltz uzyskali największe poparcie jako kandydaci na prezydenta wśród ankietowanych przez OBOP na przełomie września i października. Na lidera SLD oddałoby swój głos 30 proc. badanych, na Wałęsę 18 proc., na prezes NBP 13 proc.

Kolejne lokaty przypadły kandydatowi UW Jackowi Kuroniowi oraz Rzecznikowi Praw Obywatelskich Tadeuszowi Zielińskiemu (po 8 proc.). Za nimi znaleźli się prezes PSL Waldemar Pawlak oraz b. premier Jan Olszewski (po 5 proc.). Na 10 pozostałych kandydatów głosowałoby łącznie 6 proc. badanych.

Od poprzedniego sondażu z początku września, najwyraźniej wzrosły notowania Lecha Wałęsy – o 6 punktów i Aleksandra Kwaśniewskiego – o 4 punkty. Dwa punkty zyskał Jan Olszewski, Jacek Kuroń utrzymał swe wcześniejsze notowania. 3 punkty stracił Tadeusz Zieliński.

Badania przeprowadzono w dniach 29 września – 3 października na reprezentatywnej próbie 1385 dorosłych Polaków.

Jak twierdzi CBOS, zbliżające się wybory prezydenckie są „osobiście ważne" dla 3/4 (75 proc.) Polaków, a co czwarty nasz rodak (25 proc.) nie przykłada większej wagi do tego wydarzenia.

(PAP)

Rząd nie ugnie się pod presją strajkową

W obronie przywilejów

Dwudziestoczterogodzinny strajk ostrzegawczy pracowników sektora publicznego sparaliżował wczoraj rano znaczną część Francji. W wielu regionach stanęła kolej. Na trasach szybkiego ruchu jeździ przeciętnie tylko co czwarty pociąg.

Agencja AFP ocenia, że jest to największa mobilizacja strajkowa we Francji od 1986 r. Protest jednomyślnie poparła zdecydowana większość organizacji związkowych. W akcji strajkowej uczestniczy około 5 mln urzędników i pracowników przedsiębiorstw państwowych. Protestują oni przeciw zamrożeniu swych płac i spodziewanej utracie przywilejów, z których obecnie korzystają. Rząd zapowiedział już, że nie ugnie się pod presją strajków i nie odejdzie od swojego programu oszczędnościowego, który chce wprowadzić dla uporządkowania budżetu państwa.

(PAP)

ONZ bankrutem

ONZ przeżywa bardzo głęboki kryzys, spowodowany nie płaceniem składek przez kraje członkowskie. 70 państw winnych jest łącznie organizacji 3.242 mln dolarów – oświadczył w ostatni poniedziałek, na posiedzeniu Komitetu Rozwoju MFW i Banku Światowego, sekretarz generalny ONZ Butros Ghali.

Podkreślił, że ONZ nie ma przy tym prawa zaciągania pożyczek dla pokrycia powstałego deficytu lub pobierania odsetek od zaległych składek. Ghali wezwał ministrów finansów 179 państw uczestniczących w sesji wspólnego kierowniczego organu MFW i Banku Światowego, by zapobiegli krachowi kierowanej przez niego organizacji.

(PAP)

Skazani nieprawomocnie

Na karę jednego roku i sześciu miesięcy pozbawienia wolności skazał wczoraj Wojskowy Sąd Garnizonowy w Zielonej Górze szer. Pawła F., oskarżonego o nieumyślne spowodowanie w kwietniu br. śmierci kpr. Piotra Moszyńskiego, żołnierza polskiego kontyngentu UNPROFOR w Chorwacji. Wyrok nie jest prawomocny. St. kpr. Krzysztof F., oskarżony m.in. o zacieranie śladów na miejscu zgonu Moszyńskiego i złożenie nieprawdziwego meldunku na temat okoliczności jego śmierci, skazany został na rok pozbawienia wolności. Natomiast st. sierż. Leszkowi K., oskarżonemu o sprzedaż alkoholu tym żołnierzom w przededniu tragicznej śmierci Moszyńskiego, sąd wymierzył karę sześciu miesięcy ograniczenia wolności.

(PAP)

Ofiary w Meksyku

Według prywatnej sieci telewizyjnej Televisa, co najmniej 61 osób zginęło w wyniku trzęsienia ziemi, które nawiedziło w ostatni poniedziałek stany Jalisco i Colima. Ponad 100 osób odniosło rany. Było to najsilniejsze trzęsienie w Meksyku w ciągu ostatniego dziesięciolecia. Jego natężenie wynosiło 7,5 stopnia w skali Richtera. Oficjalne źródła rządowe podają o 34 zabitych, ale członkowie ekip ratowniczych spodziewają się, że liczba ta wzrośnie.

(PAP)

EKSPRESEM

● W miejscowości Ogrodniki, gm. Sejny, miał miejsce w nocy wypadek drogowy. Kierujący motocyklem MZ-250 z nieznanych przyczyn zjechał na lewy pas i zderzył się czołowo z nadjeżdżającym fiatem 125P. Kierowca motocykla z ciężkimi obrażeniami ciała został odwieziony do szpitala.

● Kierowca ciągnika z doczepioną furmanką, jadący nocą w miejscowości Niewino Borowe (na trasie Bielsk Podlaski – Wyszki), nie zachował ostrożności i potrącił idącego poboczem mężczyznę, który z ciężkimi obrażeniami nóg został odwieziony do szpitala.

● W Grabniku, gm. Stare Juchy, spłonęła drewniana stodoła. Spaleniu uległy również znajdujące się wewnątrz maszyny rolnicze i inne urządzenia. Straty sięgnęły 70 tys. zł.

● Nie ustaleni sprawcy włamali się w nocy do sklepu spożywczego w Łomży przy Al. Legionów. Zabrali papierosy, piwo bezalkoholowe oraz bilon w kwocie 300 zł.

● Właściciel młodzieżowego roweru górskiego wszedł wczoraj na chwilę do sklepu w Łomży przy ul. Wojska Polskiego, pozostawiając rower przed wejściem. Nie ustalony sprawca, wykorzystując nieuwagę właściciela, skradł mu rower o wartości 500 zł.

● Mieszkaniec Łomży włamał się w nocy do samochodu zaparkowanego przy ul. Bohaterów Monte Cassino w Łomży, skąd zabrał radioodtwarzacz o wartości 110 zł. W wyniku podjętych działań policjanci zatrzymali sprawcę.

● W poniedziałek późnym wieczorem w Siemiatyczach przy ul. Berlinga trzech nie ustalonych sprawców pobiło 16-letniego chłopca, który doznał złamania nosa.

/aż/

Dziś pod numerem telefonu 425336 dyżuruje Barbara Klem

Prof. Tadeusz Zieliński w Łomży

Ćwiczenie z demokracji

Kandydat na prezydenta RP, prof. Tadeusz Zieliński, spotkał się wczoraj z młodzieżą szkół średnich w Zespole Szkół Mechanicznych w Łomży. Przybył na zaproszenie organizacji uczniowskiej – Parlamentu Dzieci i Młodzieży. Towarzyszyli mu działacze jego komitetu wyborczego oraz poseł Unii Pracy, Artur Smółko.

Już na wstępie padło określenie, że spotkanie z racji uczestnictwa młodzieży szkolnej, ma charakter „ćwiczenia z demokracji". Profesor dostosował się do roli „nauczyciela", jasno i klarownie wykładając swoje poglądy na kluczowe tematy, związane z funkcjonowaniem systemu demokratycznego w Polsce.

-Rolę prezydenta pojmuję jako czuwanie, aby trzy władze: ustawodawcza, wykonawcza i sądownicza równoważyły się wzajemnie – powiedział między innymi. **– Prezydent w tym układzie musi być arbitrem i mediatorem. Musi znać problemy obywateli i inspirować działania, mające na celu ich rozwiązanie.**

Zaznaczył, że wypełnianie tej roli ułatwi mu jego „ponadpartyjność" oraz wiedza o problemach obywateli, jaką zdobył na stanowisku rzecznika praw obywatelskich. W jego opinii na pierwszym miejscu długiej listy problemów społecznych w Polsce powinna znaleźć się walka z bezrobociem, następnie zreformowanie systemu oświaty i ochrony zdrowia.

Odpowiadając na pytania wygłosił opinie, m.in. na temat roli Kościoła w państwie i kary śmierci. Jego zdaniem Kościoła katolickiego nie wolno deprecjonować, gdyż ma on historyczne zasługi w obronie bytu narodowego. Kościół i państwo powinny współpracować ze sobą „dla dobra wspólnego". Jednak instytucje te powinny być oddzielone od siebie „na płaszczyźnie strukturalnej i funkcjonalnej".

-Opowiadam się za państwem świeckim, w którym duchowni nie sprawują władzy politycznej, nawet pośrednio, np. poprzez wywieranie wpływu na obsadę stanowisk – stwierdził. Jego zdaniem najpierw powinna zostać uchwalona konstytucja, która określi stosunki państwo–Kościół, a później podpisany konkordat z Watykanem.

Zdaniem prof. Zielińskiego kara śmierci jest anachronizmem. **– Jestem zdecydowanym przeciwnikiem jej utrzymywania. Nie surowość kary powstrzymuje przestępczość, lecz jej nieuchronność** – powiedział. **– Ale o tym, czy ma być zniesiona, czy nie, nie powinien decydować prezydent, lecz Sejm. Osobiście przeżyłbym dramat, gdybym musiał odmówić łaski komuś skazanemu na śmierć.**

Wyznał też, że wcale nie uważa się za najlepszego kandydata na prezydenta. **– Ile kto jest wart dopiero się okaże** – powiedział dodając, że w tłumie kandydatów do Pałacu Namiestnikowskiego czuje się raczej nieswojo. Zażartował przytaczając niemieckie powiedzenie „tam gdzie 26 profesorów, tam koniec państwa". Potwierdził, że istotnie intelektualiści nie nadają się do polityki, jednakże on nie jest „klasycznym" profesorem, ponieważ ma za sobą kadencję senatora.



O wizycie Tadeusza Zielińskiego w Białymstoku napiszemy jutro.

Na zakończenie przestrzegał młodzież: **– Bądźcie dociekliwi. Gdy słyszycie, że kandydat obiecuje coś wyborcom, pytajcie skąd weźmie pieniądze na realizację obietnic.**

(MK)

Fot. I. Wysocki

Od dziś

Drożeje mięso i wędliny

Od dziś drożeją wyroby Zakładów Mięsnych w Białymstoku.

W sprzedaży hurtowej cena kilograma np. kiełbasy bielskiej wzrośnie o 19 gr, mortadeli – 13 gr, kiełbasy tatrzańskiej – 14 gr, podgardla – 37 gr, żeberek (paski) – 22 gr, boczku – 21 gr, słoniny – 27 gr, nóg wieprzowych – 36 gr. Najmniej podrożeją parówki turystyczne – o grosz. Prawdopodobnie ceny w sklepach wzrosną podobnie, chyba że handlowcy zaopatrujący się w Zakładach Mięsnych zdecydują się na mniejsze marże.

MN

Agrobank płaci

Wczoraj w białostockim oddziale „Agrobanku" rozpoczęło się wypłacanie środków z rachunków spółek cywilnych. Wypłaty potrwają do 20 października.

Rachunki w oddziale „Agrobanku" posiadało ponad 130 spółek cywilnych. Wczoraj swoje pieniądze odebrało tylko około 20. Pozostałe mogą zgłaszać się do kas codziennie – oprócz sobót i niedziel – w godz. od 8 do 16.

(semi)

Konferencja szkoleniowa w DSK

O problemach pediatrii

Jutro w Dziecięcym Szpitalu Klinicznym w Białymstoku rozpocznie się konferencja szkoleniowo–naukowa – „Postępy w pediatrii".

Z najnowszymi osiągnięciami w tej dziedzinie zapoznają uczestników konferencji wybitni specjaliści z pediatrycznych ośrodków akademickich z Polski, jak i Białegostoku. Wykład wygłosi m.in. prof. Aleksander Wagner kardiochirurg dziecięcy, na co dzień pracujący w warszawskiej Klinice Chirurgii i Kardiochirurgii AM, współpracującej z naszym środowiskiem medycznym.

W czasie obrad omawiane będą np. problemy w rozpoznawaniu i leczeniu wybranych chorób genetycznie uwarunkowanych, niektóre schorzenia nowotworowe oraz choroby zakaźne wieku dziecięcego.

Konferencja przeznaczona jest dla lekarzy pediatrów lub zdobywających specjalizację w tej dyscyplinie medycyny oraz lekarzy rodzinnych i studentów medycyny.

Organizatorem jest III Klinika Chorób Dzieci AMB.

(GP)

Nowy cennik dla kłusowników

Jeleń za 2 tysiące

Od połowy ubiegłego tygodnia, zgodnie z zarządzeniem Ministra Ochrony Środowiska, Zasobów Naturalnych i Leśnictwa, obowiązuje nowy cennik na zwierzynę leśną pozyskaną bezprawnie czyli skłusowaną. Tym samym podwyższone zostały kary za nielegalne polowania na dziką zwierzynę.

Osoba, która nie posiada aktualnego pozwolenia na odstrzał i nie dopełniła wszystkich formalności związanych z polowaniem, ustrzeli łosia, jelenia lub daniela, będzie musiała zapłacić karę 2 tys. zł za każdą sztukę niezależnie od jej wieku i płci (dotychczas 800 zł). Tylko 500 zł mniej kosztuje skłusowanie muflona (do tej pory 600 zł). Tyle samo – 1,5 tys. zł kosztuje obecnie nielegalnie upolowany wilk na terenie woj. krośnieńskiego, przemyskiego i suwalskiego (było 400 zł). Natomiast kara za nielegalne schwytanie dzika i sarny wynosi 1 tys. zł (było 400 zł). W przypadku innych zwierząt leśnych – 500 zł (dotychczas 200 zł).

To zarządzenie Ministra OŚZNiL zmienia cennik na zwierzynę bezprawnie pozyskaną, obowiązujący od listopada 1991 r.

(bs)

Biskupi francuscy na Białostocczyźnie

Dziś z władzami

W miniony poniedziałek, 9 października, na zaproszenie ks. abp. Stanisława Szymeckiego przybyło do Białegostoku trzech biskupów z Francji oraz jeden z Beninu w Afryce. Towarzyszy im dwóch polskich biskupów – seniorów. Pobyt zagranicznych gości na Białostocczyźnie przewidziany jest do najbliższej niedzieli.

Celem wizyty dostojników Kościoła katolickiego jest zapoznanie się z problemami duszpasterskimi regionu północno – wschodniego i naszego kraju. W tym celu biskupi odwiedzą gościnnie różne parafie Białegostoku i okolic. Wczoraj goście z Francji spotkali się z rodzicami ks. Popiełuszki i odprawili mszę św. w parafialnym kościele w Suchowoli. Dzisiaj przewidziane jest m.in. spotkanie z władzami miasta oraz z przedstawicielami ruchów i stowarzyszeń młodzieżowych. Dzień później udadzą się z wizytą do Wilna. W sobotę, na zakończenie pobytu w Białymstoku, o godz. 18.00 biskupi odprawią wspólną Eucharystię w białostockiej Katedrze.

(PW)

Rozbity Wałęsa

Nieznani sprawcy wybili w poniedziałek szybę w sztabie wyborczym Lecha Wałęsy w Suwałkach, mieszczącym się przy ul. Kościuszki 32. Wandali sprowokowała wisząca w oknie podobizna aktualnego prezydenta.

Incydent miał miejsce ok. godz. 19.00. Przechodnie widzieli dwóch młodych ludzi, przypuszczalnie nietrzeźwych, którzy głośno wykrzykiwali, co myślą o Wałęsie. Później rozległ się brzęk tłuczonego szkła.

O incydencie powiadomiono policję. Sztab wyborczy Wałęsy oszacował straty na ok. 20 zł. Czyn prawdopodobnie miał charakter chuligański.

(yes)

Jedna osoba zabita i kilka rannych

Tragedia w Wyszonkach

Zbiorową bijatyką zakończyła się w niedzielę zabawa taneczna w świetlicy wiejskiej „Romans", we wsi Wyszonki Wojciechy w gminie Klukowo. 26–letni Jerzy P. w wyniku doznanych obrażeń, zmarł.

Na zabawie, oprócz miejscowej młodzieży, pojawiły się grupy z miejscowości Popławy i Brańsk. Około godziny 23 między miejscowymi a przybyszami z nie ustalonych przyczyn wybuchł konflikt, który przerodził się w zbiorową bijatykę. W użyciu były kije baseballowe, sztachety i drągi.

Około północy grupa młodych ludzi zjawiła się w mieszkaniu lekarza z Brańska z nie dającym znaków życia, 26–letnim Jerzym P. Lekarz stwierdził zgon. Ponadto kilka osób doznało poważnych obrażeń ciała.

Przebieg wydarzeń i personalia uczestników awantury ustala Komenda Rejonowa Policji z Wysokiego Mazowieckiego.

(MK)

WYBORY W TV

Gnębiony Stańczyk

Wystartowały telewizyjne prezentacje kandydatów na prezydenta. Na pierwszy ogień poszli Jan Pietrzak i Leszek Bubel, obaj niezależni.

Jan Pietrzak przedstawiał się w „Jedynce". Formuła prezentowanej tam audycji polega na zadawaniu pytań przez dwóch dziennikarzy: jednego delegowanego przez telewizję, drugiego wybranego przez kandydata. Obaj nie byli w stanie pomóc Pietrzakowi w przekonaniu publiczności, że jest kandydatem poważnym.

Pierwszego usiłował zakrzyczeć, gdy ten chciał przypomnieć jego związki z satyrą, drugiemu, który starał się mu pomóc, nie potrafił wyczerpująco odpowiedzieć na pytania o program. Ograniczył się do haseł, np. o reprywatyzacji, którą, zdaniem kandydata, trzeba przeprowadzić, natomiast już nie potrafił powiedzieć, jak tego dokonać.

Stanęło na tym, że jeśli kandydat jest satyrykiem, to takim jak Stańczyk, a w Polsce rządzi wszechwładny układ, który blokuje reformy, nie dopuszcza Pietrzaka do telewizji i nie pozwala mu zaśpiewać piosenki w Opolu. Niestety, kandydat ani nie potrafił tego układu nazwać, ani wymienić osób, które w nim uczestniczą.

W „Dwójce" wystąpił Leszek Bubel. On z kolei odpowiadał na pytania kilku publicystów politycznych tego programu. W krzyżowym ogniu pytań pogubił się zupełnie. Na szczegółowe pytania o program, w jednym zdaniu mówił o potrzebie zwiększenia emerytur, by w drugim optować za koniecznością zmniejszania wydatków socjalnych.

Największe emocje wywołała wydana przez wydawnictwo kandydata broszura z „humorem" żydowskim i jego poglądy na temat antysemityzmu. Skandaliczny i niesmaczny „dowcip" o żydowskim dziecku czekającym w kominie na mamusię, L. Bubel określił mianem „czarnego humoru" i stwierdził, że ma wśród Żydów przyjaciół, których to śmieszy. Zaprezentował się więc jako kandydat, dla którego śmierć człowieka w komorze gazowej może być tematem do dowcipów.

KONRAD KRUSZEWSKI

Dziś, 11 października, zaprezentują się: Kazimierz Piotrowicz – program I i Leszek Moczulski – program II.



bm

„Budopol – Pisz" w rękach załogi

Firma wyciągnięta z dołka

– Jesienią 1993 roku przedsiębiorstwu groziła upadłość. Wartość przerobu była mniejsza od funduszu płac. Większość maszyn była już opieczętowana przez komornika – mówi dotychczasowy zarządca komisaryczny, obecnie dyrektor Przedsiębiorstwa Budowy Obiektów Użyteczności Publicznej „Budopol – Pisz" spółka z o.o. – Ryszard Łukaszewicz.

Przed kilkunastoma dniami kierownictwo spółki pracowniczej, zarejestrowanej w marcu br., podpisało z wojewodą suwalskim akt notarialny o przejęciu mienia przedsiębiorstwa należącego do Skarbu Państwa w leasing przez spółkę. Z inicjatywą prywatyzacji przedsiębiorstwa wystąpiono pod koniec ubiegłego roku. Wówczas opowiedziało się za nią ponad 70 % załogi. Do spółki przystąpiło 61 pracowników, którzy wykupili 571 udziałów po 100 zł. „Budopol – Pisz" będzie własnością spółki, tak określa podpisany akt notarialny, dopiero za dziesięć lat. Zanim do tego dojdzie, spółka zobowiązana jest do spłaty rat leasingowych. Skarb Państwa w ciągu 10 lat ma otrzymać 210 tys. zł. Na spółce ciąży także powinność poczynienia inwestycji wartości 410 tys. zł, odtworzenia funduszu socjalnego w wysokości 20 tys. zł oraz zatrudnienia 169 – osobowej załogi na warunkach nie gorszych niż te, które były do tej pory.

Wycenę majątku przedsiębiorstwa, niezbędną przy prywatyzacji, przeprowadziła jedna z francuskich firm konsultacyjnych. Firma ta, poinformował dyrektor R. Łukaszewicz, sugerowała, aby w przedsiębiorstwie był jeden inwestor strategiczny. Ostatecznie górę wzięła koncepcja spółki pracowniczej, w której kilka osób ma po 6 udziałów. Wiadomo, że wśród nich są członkowie władz spółki.

– Nadrzędnym celem zarządu komisarycznego – mówi dyrektor R. Łukaszewicz – **było uratowanie przedsiębiorstwa i doprowadzenie do jego prywatyzacji. Myślę, że cel został osiągnięty. Trzeba pamiętać, że jesienią 1993 roku, w miesiącach październik i listopad, PBOUP groziła upadłość. Wartość przerobu była mniejsza od funduszu płac. Większość maszyn była już opieczętowana przez komornika. Wyciągnęliśmy firmę z dołka za uszy.**

Przełomowym dla losów „Budopolu – Pisz" był rok ubiegły. Na skutek postępowania naprawczego osiągnięto w 1994 roku 1,8 mld starych złotych zysku brutto wobec wcześniejszego kilkumiliardowego deficytu. Przedsiębiorstwo prowadzi obecnie budowę szpitala w Łomży. Jest także wykonawcą szkoły podstawowej w Piszu (26 oddziałów). Wygrało też przetarg na kontynuację budowy szpitala w Ełku. W ubiegłym tygodniu doszło do zawarcia umowy z Wojewódzkim Przedsiębiorstwem Realizacji Inwestycji w Suwałkach. W tej chwili trwa przejmowanie placu budowy od Mazurskiego Przedsiębiorstwa Budownictwa Ogólnego, które było wykonawcą inwestycji do czasu jej przerwania. MPBO nie może się pogodzić z odsunięciem od dalszego prowadzenia robót. Uważa bowiem, że przetarg (wygrany właśnie przez „Budopol – Pisz") nie musiał być organizowany. Jako argument podaje się fakt, że umowa z odrzuconym przedsiębiorstwem była zawarta zanim weszła w życie ustawa o zamówieniach publicznych. MPBO zamierza wystąpić o odszkodowanie będące zadośćuczynieniem kosztów związanych z wyprowadzką z placu budowy i utraconych korzyści. Straty szacuje się na trzy miliardy starych złotych.

– Budowę szpitala w Ełku mamy zakończyć do 31 grudnia 1997 roku – mówi R. Łukaszewicz. Do końca tego roku wykorzystamy 20 miliardów z prawie 72 zaplanowanych, starych złotych. Zdajemy sobie sprawę z ograniczonego czasu na roboty budowlano – montażowe. Gros jednak pieniędzy z tegorocznej puli zostanie przeznaczonych na zakupy materiałów.

(m)

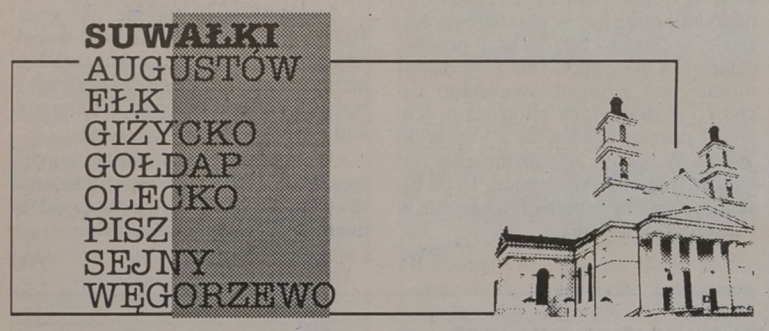

Nagrody kuratora i MEN

Święto w siódemce

Zbliżający się Dzień Edukacji Narodowej w woj. suwalskim będzie obchodzić ok. 7 tys. nauczycieli i prawie 3 tysiące innych pracowników oświaty. Na miejsce uroczystości wojewódzkich wybrano w br. Szkołę Podstawową Nr 7 w Sejnach. Odbędą się one w piątek, 13 października o godz. 11. Zostanie także otwarta w tej placówce, oddanej do użytku przed rokiem, nowa sala gimnastyczna.

70 nauczycieli i pracowników oświaty z woj. suwalskiego otrzyma nagrody Kuratorium Oświaty. Ośmiu nauczycieli odbierze nagrody Ministra Edukacji Narodowej. Nagrodę I stopnia przyznano Ryszardowi Karuzo (LO w Węgorzewie) i Jerzemu Wojnowskiemu (SP Nr 2 w Olecku), a nagrodę II stopnia: Marii Lucynie Janiszewskiej (ZSE w Suwałkach), Irenie Koleśnik (I LO w Giżycku), Krystynie Wiśniewskiej (ZSO w Ełku), Stanisławowi Łoniewskiemu (SP Nr 1 w Augustowie), Edwarowi Konarzewskiemu (SP Nr 3 w Giżycku) i Jerzemu Piątkowskiemu (Specjalny Ośrodek Szkolno – Wychowawczy w Suwałkach).

(m)

Śmierć boksera

Andrzej Wróblewski, utalentowany bokser „Mazura" Ełk, poniósł śmierć wskutek porażenia prądem. Wczoraj odbył się pogrzeb tragicznie zmarłego osiemnastolatka.

W sobotę, 7 bm., Andrzej Wróblewski obsługiwał betoniarkę i wyciągarkę na prywatnej budowie przy ul. Słowackiego w Ełku. Do wypadku doszło ok. godz. 9.00. Wezwano pogotowie ratunkowe, lecz pomoc lekarska okazała się spóźniona.

Postępowanie prowadzi Prokuratura Rejonowa w Ełku. Dopiero po ekspertyzach fachowców będzie można stwierdzić, dlaczego doszło do tragedii i kto jest za nią odpowiedzialny.

Andrzej Wróblewski dwukrotnie zdobywał tytuł mistrza Polski juniorów w wadze ciężkiej. Wywalczył w ub.r. brązowy medal na mistrzostwach Europy juniorów.

Pogrzeb zmarłego odbył się wczoraj w południe na cmentarzu komunalnym w Ełku. W żałobnej ceremonii uczestniczyło przeszło 200 osób, w tym delegacje ełckiego „Mazura" i białostockiego „Hetmana".

(yes)

W Ełku

Porozumienie miejsko – – gminne

W Ełku podpisano porozumienie pomiędzy Gminą – Miastem Ełk i Gminą Ełk. Celem porozumienia jest współpraca tych samorządów m.in. w zakresie gospodarki, turystyki i ekologii.

Porozumienie zakłada współpracę przy opracowywaniu i realizacji wspólnych strategii rozwojowych w rolnictwie i przemyśle, szczególnie zaś w przetwórstwie rolno – spożyczym, w gospodarce komunalnej oraz oświacie, ochronie zdrowia, handlu, usługach, itp. Współpraca obejmie również współfinansowanie promocji gospodarczej, turystycznej i kulturalnej regionu Pojezierza Ełckiego. W tym celu zostanie zorganizowane biuro promocji. Partnerzy porozumienia będą mogli korzystać na zasadach wzajemności z istniejącej dokumentacji. Razem będą też zabiegać o uzyskanie pomocy finansowej z różnych, dostępnych źródeł.

Zarządy obu gmin przewidują możliwości rozszerzenia współpracy, w ramach porozumienia z innymi zainteresowanymi samorządami.

(m)

Otwarta Telekomunikacja

TP S.A. Zakład Telekomunikacji w Suwałkach w ramach tegorocznych obchodów Dnia Łącznościowca organizuje w dniach 16–20 bm. tzw. „dni otwarte telekomunikacji".

Chętnych do zwiedzania obiektów, głównie grupy młodzieży szkół ponadpodstawowych, prosimy o kontakt telefoniczny pod nr. 67–68–00, w godz. 7–15.

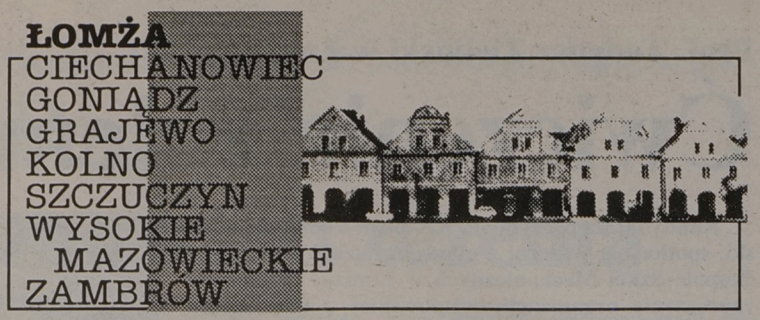

Gminy przed przejęciem szkół

Mało danych wiele niewiadomych

Burmistrzowie i wójtowie w Łomżyńskiem uważają, że przejęcie szkół spowoduje konieczność przeorientowania gminnych budżetów. Ofiarą wydatków na oświatę padną inwestycje.

Przygotowaniom do przejęcia oświaty na dwa i pół miesiąca przed „godziną zero" towarzyszą same znaki zapytania. Nie ma jasności w zasadniczej kwestii: czy gminy przejmą szkoły z długami, czy bez. Jest to problem dość istotny zważywszy, że do końca roku zadłużenie to w skali województwa sięgnie 80 mld st. zł. Z tego 80 proc. to należności ZUS i Skarbu Państwa.

-Rada Miasta i Gminy Ciechanowiec podjęła uchwałę, że przejmie oświatę tylko pod warunkiem jej oddłużenia – powiedział burmistrz Ciechanowca, Stanisław Kryński. Uchwała określa także, iż w przyszłym roku samorząd utrzyma dotychczasowy zakres „usług oświatowych". Ewentualne zmiany planowane są dopiero po dokładnym przyjrzeniu się sytuacji.

Nie ma też w tej chwili żadnych pewnych informacji na temat wysokości subwencji oświatowej dla gmin. Przymierzając się do wydatków w gminach zakłada się, że subwencja będzie na poziomie tegorocznych nakładów, powiększonych o wskaźnik inflacji. Oznacza to, że samorządy będą musiały dołożyć nawet do płac pracowników oświaty, jako że 80 proc. tegorocznego zadłużenia to należności ZUS i urzędów skarbowych – pochodne płac.

Np. w gminie Stawiski długi szkół wynoszą 1,5 mld st. zł. – **Jeśli nawet Kuratorium dokona oddłużenia, to po nowym roku znów zaczną powstawać nowe długi** – mówi burmistrz, Jerzy Bielawski. – **Z tym, że ZUS i Urząd Skarbowy nie będą się cackać z samorządami tak, jak z Kuratorium. Gminy będą musiały regulować te należności na bieżąco, ponieważ w przeciwnym razie komornicy zablokują konta.**

Burmistrz obawia się także nawału kontroli SANEPIDU, który np. w stosunku do szkół na terenie gminy Stawiski wydał wiele tytułów wykonawczych, a następnie zawiesił je z powodu braku możliwości realizacji. – **Kuratorowi zawiesili, ale nas nie będą oszczędzać** – mówi J. Bielawski.

Burmistrz Kolna, Józef Szymanowski obawia się zadrażnień na tle kadrowym. – **Zanosi się, że podobnie jak to było z przedszkolami, będzie się nam chciało wcisnąć oświatę z całym dobrodziejstwem inwentarza. W wypadku przedszkoli, skutkowało to później wieloma problemami** – to my musieliśmy się pozbywać nadmiaru pracowników. Podobnie szykuje się w przypadku szkół. Mam na myśli oczywiście personel obsługi, a nie pedagogiczny.

Zdaniem J. Szymanowskiego, z dwóch szkół w mieście jedna ma siedzibę w stanie znośnym (dokonano remontu z udziałem samorządu), a druga jest ruiną i nadaje się tylko do zamknięcia.

Szefowie administracji gminnych w Łomżyńskiem zgodnie ubolewają nad małą aktywnością Kuratorium w gorącym okresie przygotowań. Zapowiadane spotkania władz Kuratorium z Zarządami Gmin jak dotąd nie doszły do skutku.

(MK)

Samorząd Ciechanowca zaprasza rodzinę polską z Kazachstanu

Z poczucia obowiązku

Rada Miasta i Gminy Ciechanowiec podjęła uchwałę w sprawie osiedlenia na terenie gminy rodziny polskiej z Karagandy w Kazachstanie. Gmina zapewni imigrantom mieszkanie oraz pomoże w zagospodarowaniu się i znalezieniu pracy.

Zaproszenie, potwierdzone notarialnie, wysłane zostanie do rodziny Tokarewów. Składa się ona z pięciu osób: rodziców (oboje urodzeni w 1954 roku) i trojga dzieci w wieku 17, 15 i 9 lat. Walentyna Tokarewa jest inżynierem mechanikiem, a jej mąż spawaczem.

-Nie stawiamy żadnych wymagań zapraszanym, jeśli chodzi np. o kwalifikacje – mówi burmistrz Ciechanowca, Stanisław Kryński. – **Decydując się na zaproszenie, mieliśmy na uwadze wyłącznie spełnienie obowiązku pomocy rodakom w Kazachstanie, a nie korzyści dla gminy. Rodzinę Tokarewów wskazała nam Wspólnota Polska, która koordynuje akcję zapraszania Polaków z Kazachstanu przez gminy polskie.**

Zdaniem S. Kryńskiego poczucie obowiązku wobec ciężko doświadczonych przez historię rodaków, powinno skłonić wszystkie społeczności gminne do podobnych gestów.

(MK)

Wygraj z OT.TO – sprostowanie

Do wczorajszej informacji o konkursie OT.TO wkradł się zasadniczy błąd. Nie 5, a 10 dwuosobowych bezpłatnych wejściówek można wygrać, odpowiadając prawidłowo na pytania konkursowe. Przepraszamy za to nieumyślne przekłamanie.

(jaw)

is

info BIZNES
TYGODNIOWY INFORMATOR GOSPODARCZY

Cło na granicy

Dwudniowa I Międzynarodowa Wystawa Sprzętu dla Kontroli Celnej pn. „Cło i granica – 95" rozpoczyna się dzisiaj w hotelu Victoria w Warszawie.

Firmy zaprezentują wykrywacze narkotyków i materiałów wybuchowych, programy obsługi celnej, broń, systemy sygnalizacji: czujki, centralki, fachową literaturę itp. Partonat na imprezą objął Główny Urząd Ceł i Komenda Główna Straży Granicznej.

BK

Dziecięce targi

Jutro w hali Expo w Łodzi rozpoczną się VII Międzynarodowe Targi Zabawek INTERTOY '95.

Oprócz zabawek elektronicznych na stoiskach dominowały będą zabawki pluszowe i drewniane, gry edukacyjne, stroje karnawałowe, materiały piśmienne i meble dziecięce. Ciekawie zapowiada się przygotowana wystawa eksponatów z Muzeum Lalek w Kielcach.

Targi potrwają do niedzieli 15 października br. **BK**

Wyróżnieni przez resort

Złote budownictwo

Instytut Inżynierii Budowlanej Politechniki Białostockiej, spółka Terrazyt z Łomży oraz Prefbet ze Śniadowa otrzymały Złote Odznaki zasłużonych dla budownictwa i przemysłu materiałów budowlanych, przyznane przez Ministra Gospodarki Przestrzennej i Budownictwa, Barbarę Bildę podczas sobotnich obchodów Dnia Budowlańca w Warszawie.

Za współpracę z przemysłem budowlanym regionu i integrację środowiska budowlanego nagrodzono Instytut Inżynierii Budowlanej Politechniki Białostockiej. Żadna wyższa uczelnia nie ma tak wysokiej nagrody.

– **Poczuliśmy się docenieni, że nas jako szkołę włączono do poważnej dziedziny budownictwa** – powiedział „Gazecie" Czesław Miedziałowski, dyrektor instytutu PB. – **Mamy liczne nagrody dydaktyczne, ale po raz pierwszy otrzymujemy tak wysokie odznaczenie resortowe.**

Za całokształt pracy na rynku materiałów budowlanych i elementów wyposażenia wnętrz Złote Odznaki otrzymały jeszcze dwie regionalne firmy: przedsiębiorstwo „Terrazyt" z Łomży, produkujące stolarkę budowlaną oraz „Prefbet" ze Śniadowa koło Łomży za beton komórkowy.

BK

Fundusz zabezpieczy

Jeśli przedsiębiorca nie dysponuje środkami wystarczającymi do prowadzenia działalności czy jej rozszerzenia, może postarać się o wsparcie finansowe w banku. Jednak zawsze żąda on odpowiedniego zabezpieczenia udzielonych pożyczek i kredytów. Jeżeli jego brak jest jedyną przeszkodą w ich uzyskaniu, można skorzystać z pomocy funduszy gwarancyjnych.

Do akceptowanych przez banki zabezpieczeń należy m.in. wystawiany przez kredytobiorcę **weksel in blanco**. Jest on prostym zabezpieczeniem, ale banki rzadko zgadzają się na zabezpieczenie kredytu samym wekslem. Jest to możliwe wtedy, gdy kredytobiorca posiada w banku konto, ma regularne wpływy na nie lub znany bankowi majątek. **Poręczenie wekslowe i poręczenie według prawa cywilnego** oznaczają zobowiązanie osoby trzeciej do zapłacenia zaległej kwoty kredytu wraz z odsetkami w przypadku, gdy kredytobiorca nie spłaca kredytu lub odsetek. Poręczenia są zabezpieczniem kłopotliwym dla kredytobiorcy, gdyż znalezienie poręczycieli bywa sprawą trudną. To z kolei może być sygnałem dla banku, że ludzie nie ufają firmie albo przedsięwzięcie jest mało realne. Z kolei **gwarancja bankowa** stanowi zobowiązanie banku do pokrycia zobowiązania kredytobiorcy, gdyby nie wywiązał się on z umowy. Najczęściej jest ona wymagana przy ubieganiu się o duże kredyty dewizowe za granicą. Bardzo trudno ją uzyskać, gdyż całe ryzyko spada na bank krajowy. Prostym zabezpieczeniem kredytu nie jest też **bankowy zastaw rejestrowy**, czyli zastaw na rzeczach ruchomych, które mogą pozostawać u kredytobiorcy. Bank żąda zwykle takich rzeczy, które są łatwo zbywalne, o stosunkowo niewielkich wartościach i czasami zróżnicowanych. Rozbieżności między bankiem a kredytobiorcą dotyczyć mogą również sposobu zabezpieczenia przedmiotów zastawu przed nieuczciwym zbyciem oraz czasu ich zbywalności. Dla banku silniejszym zabezpieczeniem od zastawu rejestrowego jest **przewłaszczenie na zabezpieczenie**. Oznacza ono czasowe przeniesienie prawa własności rzeczy ruchomych na bank przez kredytobiorcę do czasu spłacenia kredytu wraz z odsetkami. Bank zezwala kredytobiorcy na użytkowanie przywłaszczonych rzeczy podczas trwania umowy kredytowej. To rozwiązanie w praktyce nie różni się jednak od poprzedniego. Wygodnym zabezpieczeniem dla banku jest **blokada środków na rachunku bankowym**. Nie ma ono sensu, gdy przedsiębiorca posiada środki na rachunku. Środki można jednak zablokować na rachunku osoby trzeciej czy nawet firmy. Może to być łatwiejsze do uzyskania niż bezpośrednia pożyczka. Ostatnim zabezpieczeniem kredytowym jest **hipoteka na nieruchomości**. Oznacza to dokonanie wpisu do księgi wieczystej nieruchomości, który potwierdza, że jest ona obciążona prawem banku do zaspokojenia swojego roszczenia. Prawo to wygasa po spłaceniu kredytu.

Jak z powyższego wynika, uzyskanie kredytu jest obwarowane posiadaniem zabezpieczenia. Do firm ubiegających się o kredyty, a nie posiadających go, skierowana jest działalność **funduszy gwarancyjnych.** Instytucje te działają na podstawie umów z bankami, udzielającymi kredytów klientom określonym przez fundusz. Zaciągane kredyty mogą być przeznaczane zarówno na cele inwestycyjne, jak i zwiększenie środków obrotowych; rzadko na rozpoczęcie działalności. Zwykle fundusze poręczają część kwoty kredytu – z reguły od 50 do 70 proc. Warunkiem uzyskania gwarancji jest zwykle przedstawienie przez firmę szczegółowego biznesplanu.

(es)

AGRORYNEK

WOJEWÓDZTWO BIAŁOSTOCKIE (2-5.10)

REJON	Pszenica dt	Żyto dt	Jęczmień dt	Pszenżyto dt	Owies dt	Ziemniaki dt	Krowa	Koń	Prosięta (para)
BIELSK PODLASKI	35-36	21-22	33	—	27-28	22-30	1.450-1.500	2.300-3.300	120-200
KNYSZYN	42-45	22-25	—	—	25-30	23-30	1.300-1.900	1.800-2.700	150-180
SIEMIATYCZE	30-33	20-22	—	—	24-26	23-26	1.350-1.500	3.500	150-170
SOKÓŁKA	33-35	20-23	30-32	—	23-25	20-25	1.000-1.500	2.200-3.200	110-150
SUCHOWOLA	35-37	20-22	34-35	—	24-25	20-23	1.150-1.450	2.100-3.700	105-140

WOJEWÓDZTWO ŁOMŻYŃSKIE (2-7.10)

REJON	Pszenica dt	Żyto dt	Jęczmień dt	Pszenżyto dt	Owies dt	Ziemniaki dt	Krowa	Koń	Prosięta (para)
SZCZUCZYN	34	25	30	—	27	20	900-1.300	1.800-3.000	120-160
SOKOŁY	35-36	23-24	—	32-33	—	25-28	—	—	140-180
JEDWABNE	35	25	—	—	22	—	800-1.400	2.800	110-160
CIECHANOWIEC	36	25	31	28	28	30	1.050-1.350	—	140-170
ZAMBRÓW	38	25	35-36	—	—	—	1.600-2.300	1.900-2.800	130-180
KOLNO	38-40	24-25	35	—	30	25	1.300-1.800	2.000-2.600	140-160

WOJEWÓDZTWO SUWALSKIE (29.09)

REJON	Pszenica dt	Żyto dt	Jęczmień dt	Pszenżyto dt	Owies dt	Ziemniaki dt	Krowa	Koń	Prosięta (para)
AUGUSTÓW	29-31	21-23	—	—	—	22-25	—	—	60-70
EŁK	34-36	24-26	32-34	—	—	25-35	—	—	120-160
GIŻYCKO	34	—	—	—	—	25-40	—	—	120-140
GOŁDAP	30-32	—	30	—	26-27	25	—	—	110-130
OLECKO	30-33	22-25	28-30	28-30	24-26	20-23	1.100-1.300	2.800-3.000	120-150
PISZ	38-42	22-25	35	—	25-28	25-30	—	—	100
SEJNY	38	26-27	—	28	—	25-30	1.400-1.600	—	110-130
SUWAŁKI	30-34	19-20	30	30-33	—	25-30	1.100-1.400	2.300-2.800	100-140
WĘGORZEWO	35	—	32	—	—	25-30	—	—	120-130

Dane z Ośrodków Doradztwa Rolniczego w Białymstoku, Szepietowie i Olecku

Praca dla bezrobotnego

Dzisiaj przedstawiamy oferty pracy, które posiadają Rejonowe Urzędy Pracy w Gołdapi, Grajewie, Kolnie, Łomży, Suwałkach, Wysokiem Mazowieckiem, Zambrowie.

RUP GOŁDAP,
ul. Żeromskiego 18, tel. 16–03–95:

– **kierownik produkcji szwalniczej** – wykształcenie wyższe lub średnie, staż min. 3 lata, wynagr. 500 – 1500 zł.

RUP GRAJEWO,
ul. Strażacka 6, tel. 72–36–05:

– **ekonomista** – wykształcenie wyższe;
– **chemik** – wykształcenie techniczne;
– **główny księgowy** – 5 lat stażu pracy;
– **stolarz budowlany.**

RUP KOLNO,
ul. Wojska Polskiego 18,
tel. 78–23–37:

– **cukiernik i piekarz ciastkowy** – wykształcenie zawodowe, staż pracy minimum 2 lata, wiek do 30 lat;
– **mechanik maszyn rolniczych** – wykształcenie zawodowe, staż pracy 3 lata, umiejętność naprawy silników;
– **mechanik samochodowy** – wykształcenie zawodowe, staż pracy 3 lata, wiek do 40 lat;
– **murarz – tynkarz** – wykształcenie zawodowe, staż pracy 2 lata.

RUP ŁOMŻA,
ul. Nowogrodzka 1, tel. 16–31–31:

– **kelnerka** – wiek do 50 lat, staż pracy;
– **krawcowa**;
– **portier – konserwator** – praca na czas określony;
– **pracownik fizyczny** – zatrudnienie dla emeryta, wymagany dobry wzrok, praca na 2–3 godziny.

RUP SUWAŁKI,
ul. Kościuszki 71 A, tel. 66–71–04:

– **blacharz – dekarz** – wynagr. 300–500 zł;
– **cukiernik** – wykształcenie zawodowe, wynagr. 300–400 zł;
– **kierowca** – kat. ADCBE, wynagr. do uzgodnienia;

Cd. na str. 6.



kk

BIAŁOSTOCKA GIEŁDA WSCHODNIA SA

Białostocka Giełda Wschodnia SA

Poszukiwane zboże

Ceny zbóż ostatnio minimalnie wzrosły. Białostocka Giełda Wschodnia odnotowała w minionym tygodniu duże zainteresowanie zbożami konsumpcyjnymi i paszowymi. Na rynku mięsnym większy był popyt na wieprzowinę. Jesienne ożywienie widoczne jest na rynku owocowo–warzywnym. Zmniejszyła się zaś liczba transakcji dotyczących wyrobów hutniczych.

Biura maklerskie BGW SA w ostatnim tygodniu odnotowały sporo zapytań ofertowych na zakup wszelkiego rodzaju zbóż paszowych i konsumpcyjnych. Najbardziej poszukiwane było żyto i owies. Na Giełdzie brakuje pszenicy, jęczmienia i kukurydzy. Przy dużym popycie ceny zbóż minimalnie wzrosły. Ostatnio najbardziej zdrożał owies z 240 zł (przed tygodniem) do 250 zł za tonę. Żyto można kupić w cenie 230–235 zł za tonę. Zaś pszenicę paszową za 370 zł za tonę, a konsumpcyjną za 380 zł za tonę.

Jak mówią maklerzy Giełdy, na rynku zbożowym wytworzyła się anormalna sytuacja. Rolnicy ograniczają dostawy ziarna i zainteresowani jego zakupem mają trudności ze znalezieniem tego towaru. Coraz większy popyt na zboża powoduje, że ich ceny rosną.

Na rynku mięsnym wystąpiła ostatnio lekka tendencja wzrostu cen wieprzowiny. Za półtusze wieprzowe schłodzone kontrahenci płacą 3,95 zł za kilogram. Natomiast ćwierci wołowe świeże z bydła młodego były sprzedawane po 5,10 zł za kilogram, a z dorosłego po 4,55 zł za kilogram. Zmniejszyło się natomiast zainteresowanie klientów ze Wschodu mrożonymi ćwiartkami kurczaków. Ich cena od sierpnia wzrosła z 1130 do 1400 dolarów za tonę.

Spore ożywienie panuje na rynku owocowo–warzywnym. Największy popyt występuje na ziemniaki, kapustę, cebulę, marchew i późne jabłka.

Na BGW SA dobrze sprzedaje się rosyjski dąb. Oferowane zaś przez wschodnich kontrahentów coraz wyższe ceny za wyroby hutnicze wpłynęły na zmiejszenie liczby zawieranych transakcji.

(doż)

Notowania giełdowe z 10.10.1995 r.

Giełda oferuje do sprzedaży:

WARZYWA:	
• ziemniak	265 zł/t
• cebula	300 zł/t
• marchew	150 zł/t
• kapusta	150 zł/t
• buraki	0,26 zł/kg
• groch	0,80 zł/kg
• jabłka	0,75 zł/kg
MROŻONKI:	
• truskawka	1,02 USD/kg
• marchew	0,49 USD/kg
• kapusta	0,73 USD/kg
• brukselka	0,73 USD/kg
• kalafior	0,69 USD/kg
PRZYPRAWY:	
• „Vegeta"	2900-3350 USD/t
HERBATY:	
• granulowana, indyjska	5,13 zł/kg
• liściasta YUNNAN	6,22 zł/kg
MĄKA, KASZE, MAKARONY,CUKIER:	
• mąka pszenna Typ 500	0,66 zł/kg
• mąka pszenna Typ 550	0,65 zł/kg
• mąka pszenna Typ 650	0,64 zł/kg
• mąka pszenna Typ 750	0,60 zł/kg
• mąka pszenna Typ 850	0,56 zł/kg
• mąka żytnia Typ 720	0,40 zł/kg
• cukier buraczany	445 USD/t
TŁUSZCZE:	
• masło Mix	1250 USD/t
• olej rzepakowy	1,15 USD/litr
• smalec wyborowy – kostki	2,0 zł/kg
• smalec wyborowy – bloki	1,7 zł/kg
KONSERWY:	
• tuszonka wołowa 30 % 350 g	0,71 USD/sztuka
• tuszonka wołowa 70 % 370 g	0,76 USD/sztuka
• tuszonka wołowa 100 % 390 g	1,25 USD/sztuka
MIĘSO I JEGO PRZETWORY:	
• ćwierci wołowe J	5,10 zł/kg
• ćwierci wołowe J mrożone	4,60 zł/kg
• ćwierci wołowe D	4,50 zł/kg
• półtusze wieprzowe świeże	3,90 zł/kg
• osłonki białkowe	105-120 USD/1000 m
DRÓB:	
• ćwiartki i udka kurze	1070 USD/t
RYBY:	
• śledź mrożony	453-512 USD/t
• śledź mrożony płaty	727-758 USD/t
• śledź solony w beczkach 100 kg	66 USD/100 kg
• śledź świeży D1	0,90 zł/kg
• śledź solony dalekomorski b/g	2,30 zł/kg
• filety śledziowe w śmietanie 300 g	1,55 zł/opak.
• cocktail Frutti Di Mare	19,50 zł/kg
• makrela mrożona	530-866 USD/t
• kawior	186 USD/kg
• konserwy i przetwory rybne w szerokim asortymencie	
ZBOŻA:	
• owies	250 zł/t
• pszenica	375 zł/t
PASZE I DODATKI PASZOWE:	
• pszenica paszowa	345 zł/t
• jęczmień paszowy	290 zł/t
• otręby pszenne	210 zł/t (luz)
• mączka rybna	850 zł/t
• śruta sojowa peletyzowana 46 %	630 zł/t
NAWOZY:	
• sól potasowa	230 zł/t

Praca dla bezrobotnego

Cd. ze str. 5.

– kierowca – kat. CDE, wynagr. do uzgodnienia;

– kierownik sekcji kadr i administracji – wykształcenie wyższe lub średnie, długoletnia praktyka;

– monter instalacji sanitarnych – wykształcenie zawodowe plus praktyka, wiek do 40 lat, wynagr. 400 zł;

– nauczyciel zawodu (tapicer, krawiec lub dziewiarz) – wykształcenie wyższe lub średnie, wynagr. 600 zł;

– operator wózka spalinowo – widłowego – wykszt. zawodowe z uprawnieniami, praca na dwie zmiany, wynagr. w okresie próbnym wynosi do 400 zł;

– stolarz – wykształcenie zawodowe, wynagr. 300–600 zł;

– szwaczka – wykształcenie zawodowe, wynagr. 300–500 zł;

– technik drzewny – praca dla mężczyzny, wykształcenie średnie techniczne, wynagr. 400 zł;

– technolog odzieży – wykształcenie średnie zawodowe, wynagr. do 500 zł.

Praca oczekuje też na osoby niepełnosprawne: **diagnostę montera komputerowego, fakturzystkę, stolarza pędzlarza.**

Ciekawe oferty pracy mogą otrzymać absolwenci szkół zasadniczych i średnich: **elektromechanika maszyn biurowych, mechanika, ślusarza mechanika, technika mechanika, sprzedawcę, stolarza, szwaczkę, technika elektryka, tokarza.** Na wszystkich stanowiskach można zarobić miesięcznie 295 – 300 zł.

RUP WYSOKIE MAZOWIECKIE, ul. Ludowa 15, tel. 75–20–53:

– pracownik umysłowy – absolwent z wykształceniem wyższym – ekonomicznym, prawniczym lub handlowym;

RUP ZAMBRÓW, ul. Fabryczna 3, tel. 71–14–91:

– krawiec – wykształcenie zawodowe (szycie tapicerki meblowej);

– krawcowa – wykształcenie zawodowe, praca na akord;

– sprzedawca – wykształcenie zawodowe, praca na 2 zmiany;

– pracownik fizyczny – praca przy produkcji makaronu, możliwość zakwaterowania;

– pracownik fizyczny – wykształcenie średnie mechaniczne, obsługa ciepłowni;

– pracownik fizyczny – praca na czas kampanii buraczanej, pisanie kwitów i ważenie buraków. **(J.B.)**

Konferencja na temat budownictwa

O budowach naukowo

Politechnika Białostocka zaprasza wszystkich chętnych na trzydniową konferencję naukową, poświęconą aktualnej tematyce i wynikom prac naukowo–badawczych z zakresu inżynierii procesów budowlanych.

Organizatorem spotkania jest Katedra Technologii i Zarządzania w Budownictwie Politechniki Białostockiej przy współudziale Towarzystwa Naukowego Inżynierii Procesów Budowlanych oraz Sekcji Organizacji i Zarządzania w Budownictwie.

Początek konferencji w czwartek, 12 października br., o godzinie 12.30, w auli Wydziału Budownictwa i Inżynierii Środowiska PB przy ulicy Wiejskiej 45 E.

BK

INWESTOR LEASING

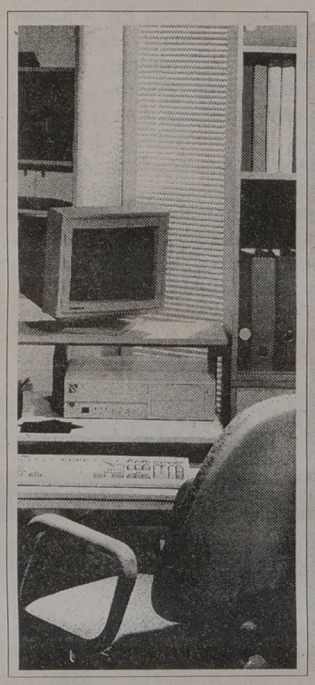

LEASING
kserokopiarki
i sprzęt komputerowy

oraz oferta specjalna
telefony komórkowe
SIMONSEN
- w leasingu bezprocentowym

samochody
sprzęt biurowy
maszyny i urządzenia

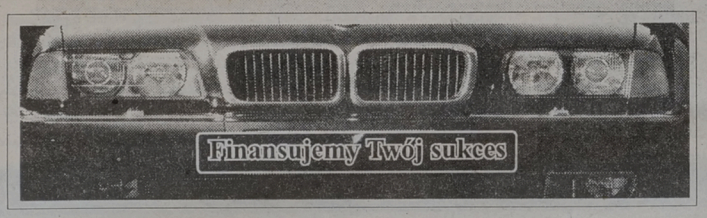

Biuro Handlowe:
Białystok, ul. Lipowa 14, tel. (085) 421-681 w.21
Przedstawiciel:
Suwałki, MAXIMAX, ul. Kościuszki 64, tel. (087) 66-32-03

6644

Informacji udzielają biura CENTRUM:

SIEDZIBA:
15-432 Białystok
ul. Sienkiewicza 3,
tel. (0-85) 435-595,
tel./fax (085) 435-932

BIURO:
00-021 Warszawa,
ul. Chmielna 15,
tel. (0-22) 270811, 271712
fax (087) 271712, 315138

Zapraszamy !

6424

CENTRUM TARGÓW
I PROMOCJI RYNKU WSCHODNIEGO
serdecznie zaprasza właścicieli przedsiębiorstw budowlanych, hurtowni i sklepów do odwiedzenia

VI Targów Budownictwa i Wyposażenia Wnętrz "BUD-EXPO Jesień '95" i I Międzynarodowych Targów Urządzeń i Wyposażenia Inżynierii Środowiska "EKO-ARMA '95"

w dniach 12-14. 10. 95 r.
czwartek, piątek 10.00 - 17.00
sobota 10.00 - 15.00
HALA KS Włókniarz, BIAŁYSTOK,
ul. Antoniukowska 60

Bezpłatny dojazd autobusem na trasie:
hotel "Cristal" - dworzec PKS - Hala Włókniarza.
Wśród zwiedzających - losowanie nagród.

kk

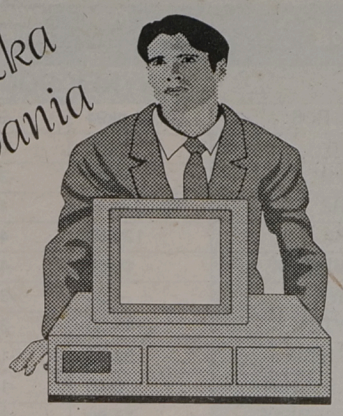

Od 18 września wielka obniżka oprocentowania

Europejski Fundusz Leasingowy

Przedstawicielstwo Europejskiego Funduszu Leasingowego
Białystok, ul. Legionowa 14/16, tel 327-412

6902

AVI oraz MPEG

Formaty plików wideo

Techniki multimedialne, oprócz doskonałego dźwięku wydobywającego się z głośników, podłączonych do kart muzycznych, dają także możliwość wyświetlania na ekranie komputera, tzw. sekwencji wideo.

Obecnie najpopularniejsze formaty plików wideo, to: AVI (Wideo for Windows) oraz MPEG (Motion Picture Expert Group). Formaty te różnią się sposobem kompresji danych. Jednak ogólna zasada działania jest podobna. Polega ona na tym, aby pliki wideo zajmowały jak najmniej miejsca, a ich dekompresja odbywała się na tyle szybko, by sekwencje filmowe wyświetlane na ekranie były płynne i o możliwie najlepszej rozdzielczości.

Aby można było zobaczyć fragment zapisu sceny wideo na całym ekranie (np. z encyklopedii dostępnych na CD–ROM), rozdzielczość musi wynosić 640 na 480 pikseli. W przypadku przełączenia trybu pracy karty graficznej na rozdzielczość 800 na 600, obraz będzie lepszej jakości, ale wyświetlony zostanie na proporcjonalnie mniejszej części ekranu.

Do odtwarzania plików w formacie MPEG, stosuje się specjalne karty rozszerzeń, które w sposób sprzętowy dokonują kompresji i dekompresji danych. Ceny takich kart są jednak dość wysokie i wynoszą około 300 USD.

Posiadacze komputerów z procesorem co najmniej Pentium 90, mogą spać spokojnie. Szybkość przetwarzania informacji jest wystarczająca, aby można było wyświetlić film z CD–ROM–u (30 klatek na sekundę), bez konieczności kupowania karty MPEG.

Szacuje się, że w USA sprzedano już ponad 200 tys. kart MPEG. Zestaw filmów zapisanych w tym standardzie, które można obejrzeć na ekranie komputera z roku na rok powiększa się.

KK

WordPerfect 6.1 for Windows SGML Edition

Stare w nowej oprawie

Firma Novell wypuściła na rynek nową wersję programu WordPerfect 6.1, w której zawierają się wszystkie mechanizmy standardu SGML.

Ów standard nie jest jeszcze zbyt znany szerokiej rzeszy użytkowników komputerów. Dopiero niedawno międzynarodowa organizacja normalizacji (ISO) zatwierdziła SGML, jako nowy sposób zapisywania dokumentów i ich struktury.

Standard SGML pozwala użytkownikom tworzyć takie rodzaje plików, które mogą być przechowywane i wymieniane między różnymi systemami. Niepotrzebne jest więc ciągłe formatowanie dokumentów w przypadku chęci wykorzystania ich w aplikacjach innego systemu.

Wstępna wersja programu WordPerfect 6.1 jest osiagalna za cenę 129 dolarów amerykańskich. Wersja ostateczna ma prawdopodobnie kosztować około 600 USD i można się jej spodziewać na rynku pod koniec bieżącego roku.

Zaś w przyszłym roku Novell wypuści WordPerfect'a, pracującego w systemie Windows.

KK

Promocja NetWare

Firma Novell rozpoczęła w całej Europie kampanię promocyjną swojego najpoważniejszego sieciowego systemu operacyjnego NetWare, oferując użytkownikom możliwość bezpłatnego wypróbowania programu.

Oferta firmy jest aktualna do końca bieżącego roku. Potencjalni klienci potrzebujący bliższych informacji powinni skontaktować się z autoryzowanymi resellerami firmy Novell. **KK**

POPATRZ – ESCOM !

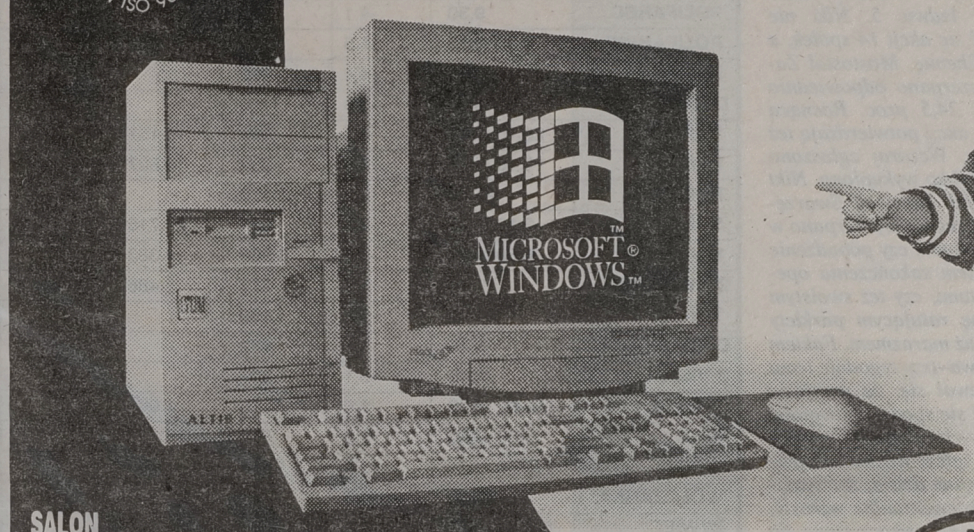



SALON SPRZEDAŻY:

BIAŁYSTOK
ul. Dąbrowskiego 12
tel. fax 085 / 44 58 49

HEWLETT PACKARD Authorized Dealer

intel inside pentium PROCESSOR

ESCOM

Microsoft PARTNER HANDLOWY

2+3
2 LATA GWARANCJI NA ESCOM PC + 3 LATA BEZPŁATNEGO SERWISU
RATY BEZ ŻYRANTÓW ORAZ LEASING

W KAŻDYM ESCOM PC BEZ DOPŁATY
MS DOS 6.22
WINDOWS FOR WORKGROUPS 3.11 PO POLSKU
MSWorks PO POLSKU
MS Scenes Undersea
MS Entertainment

ESCOM ALTIS P75
PŁYTA GŁÓWNA INTEL ZP, INTEL PENTIUM ® PROCESSOR 75 MHz, 8 MB EDO RAM, HDD 540 MB FAST ATA, FDD 3.5"/1.44 MB, KARTA GRAFIKI VGA PCI 1 MB, OBUDOWA MINI TOWER, KLAWIATURA ESCOM CHERRY — 3 099,-

ESCOM ERATO P90
PŁYTA GŁÓWNA INTEL ZP, INTEL PENTIUM ® PROCESSOR 90 MHz, 8 MB EDO RAM, HDD 850 MB FAST ATA, FDD 3.5"/1.44 MB,CD ROM DRIVE 2xSPEED, KARTA GRAFIKI VGA PCI 1 MB-64, OBUDOWA MINI TOWER, KLAWIATURA ESCOM CHERRY — 3 749,-

ESCOM QUATRO P100
PŁYTA GŁÓWNA INTEL EDV, INTEL PENTIUM ® PROCESSOR 100 MHz, 8 MB FP RAM, HDD 1 GB FAST ATA, FDD 3.5"/1.44 MB, CD ROM DRIVE 4xSPEED, KARTA GRAFIKI VGA PCI 1 MB-64, BUSINESS AUDIO, OBUDOWA TOWER,KLAWIATURA ESCOM CHERRY — 4 799,-

ESCOM STRATO P120
PŁYTA GŁÓWNA INTEL EDV, INTEL PENTIUM ® PROCESSOR 120 MHz, 8 MB FP RAM, HDD 1 GB FAST ATA, FDD 3.5"/1.44 MB, CD ROM DRIVE 4xSPEED, KARTA GRAFIKI VGA PCI 1 MB-64, BUSINESS AUDIO, OBUDOWA TOWER,KLAWIATURA ESCOM CHERRY — 5 399,-

ESCOM ARGOS P133
PŁYTA GŁÓWNA INTEL EDV, INTEL PENTIUM ® PROCESSOR 133 MHz, 8 MB FP RAM, HDD 1,27 GB FAST ATA, FDD 3.5"/1.44 MB, CD ROM DRIVE 4xSPEED, KARTA GRAFIKI VGA PCI 1 MB-64, BUSINESS AUDIO, OBUDOWA TOWER,KLAWIATURA ESCOM CHERRY — 5 749,-

WSZYSTKIE CENY W NOWYCH ZŁOTYCH BEZ PODATKU VAT

ZASTRZEGAMY SOBIE PRAWO ZMIANY PARAMETRÓW TECHNICZNYCH
THE INTEL INSIDE AND PENTIUM PROCESSOR LOGOS ARE REGISTRED TRADEMARKS OF INTEL CORPORATION
MICROSOFT JEST ZASTRZEŻONYM ZNAKIEM TOWAROWYM FIRMY MICROSOFT CORPORATION

PAMIĘTAJ! Kupując sprzęt komputerowy, możesz odliczyć od Twojego dochodu w 1995 r. kwotę w wysokości do 720,- zł.

KOPIARKI, FAXY

Autoryzowana sprzedaż i serwis Canon TOSHIBA RICOH

KASY FISKALNE TEC TOKYO ELECTRIC CO. LTD.

- Najnowocześniejsze
- Proste w obsłudze - jednostanowiskowe
- Bezawaryjne (wysoka jakość)

- ❑ Instalacja
- ❑ Szkolenie
- ❑ Programowanie
- ❑ Ufiskalnienie

BIFAX®
Białystok, 1000 Lecia P.P. 10
tel. 753-434, tel./fax 752-188

6005

TANIA STOLARKA !
ALE GDZIE ?



CZYTAJ str.9

Specjalna oferta IBM–a

Szkołom i uczelniom taniej

Firma IBM pragnie zachęcić pracowników naukowych oraz młodzież szkolną do wykorzystywania technik komputerowych w ich codziennej pracy.

Służyć ma temu nowa akcja pod nazwą **Program Edukacyjny**. Wszystkie instytucje edukacyjne, które wezmą udział w tym programie, będą mogły za 39 zł, legalnie zainstalować na komputerze system operacyjny OS/2 Warp i płacąc tyle samo, uzupełnić go dodatkowymi aplikacjami.

Oprócz systemu, szkołom i uczelniom, firma IBM może udostępnić wiele innych programów, takich jak: PC DOS v.7, LANserwer 4.0, C SET++, bazy danych i programy multimedialne. Oferta IBM prawdopodobnie znajdzie wielu entuzjastów, tym bardziej, że jak poinformowano naszą „Gazetę", polska wersja OS/2 Warp jest już gotowa. Opuściła ona laboratorium firmy w Boca (USA) i została wysłana do produkcji w fabryce IBM w Kopenhadze.

KK

INFO NOTKI

Kontrakt gigantów

IBM i Oracle podpisały trzyletnią umowę, zgodnie z którą system operacyjny OS/2 Warp będzie podstawową platformą dla produktów firmy Oracle.

Obecnie na pierwszym miejscu w świecie, pod względem oprogramowania zarządzającego bazami danych, znajduje się właśnie firma Oracle. Obroty jej sięgają trzech miliardów USD.

Wydaje się, że IBM robi wszystko, aby jego 32–bitowy system zdobył uznanie i stał się godnym konkurentem dla Windows 95.

Coraz szybciej

Firma AMD, liczący się producent procesorów, wypuściła nowy produkt.

Jest nim procesor 486, taktowany zegarem o częstotliwości 120 MHz. Sądzi się, że jest to kolejna próba „odbicia" klientów dla Intela, którego procesory są wprawdzie szybsze, ale również o wiele droższe od ofert, np. Cyrix'a, AMD czy UMC.

Procesor 486 120 MHZ ma osiągi szybkości zbliżone do Pentium 75. Cena jego na polskim rynku ma być większa o około 100 zł od ceny procesora 486 100 MHz.

Ranking komputerów

Firmy, zajmujące się zbieraniem danych na temat ilości sprzedawanych w Europie komputerów, podały swoje rankingi za drugi kwartał 1995 roku.

Najlepiej sprzedają się, według nich, komputery z procesorem 486 DX2. Stanowią one 43 proc. wszystkich sprzedawanych PeCetów. Na drugim miejscu znajduje się Pentium z 30 proc. Trzecią pozycję zajęły komputery 486 DX4. Na dalszych pozycjach znajdują się: 486 SX (8 proc.), Motorola i PowerPC (po 3 proc.).

KK

NA GIEŁDZIE

Czas opamiętania?

Wczoraj spadły notowania 49 spółek, tylko 3 podrożały, cena 2 nie zmieniła się. Debiutujące akcje KPBP Bick kosztowały 7,55 zł. Na rynek pierwszy złożono 24.287 zleceń – obrót 44.409 tys. zł, na drugi 2.162 – obrót 3.280 tys. zł. W dogrywkach na rynek pierwszy wpłynęło 50 zleceń – obrót 1.326 tys. zł, na drugi 7 – obrót 77 tys. zł. Zdecydowanie spadły indeksy. WIG o 3 proc. do 7.968,1 pkt., WIG 20 o 2,6 proc. do 805, 7 pkt., WIRR o 3,5 proc. do 1.090,1 pkt.

Na powszechnym rynku obligacji spadły ceny 8 pożyczek, 4 wzrosły.

Gdyby nie dogrywki, to przyszłoby się powiesić po tej sesji – tak, nieco emocjonalnie, skomentował wczorajsze notowania jeden z inwestorów. Emocje rzadko służą racjonalnemu myśleniu, wybuch inwestora jest jednak w jakimś sensie zrozumiały. Tak wysokich spadków dawno już na parkietach nie oglądaliśmy. Co gorsza były to spadki kolejne z rzędu, a wszystkie były niemałe. Sądząc po dogrywkach, inwestorzy jednak uznali chyba, że dość bylejakości i podjęli próbę odwrócenia obrazu giełdy. Czy udaną – czas pokaże. Faktem jest, że w dogrywkach dosyć wyraźnie dał o sobie znać popyt. Maklerzy zgłosili 22 oferty sprzedaży, z których w całości udało się zrealizować ledwie 5. Nikt nie chciał pozbywać się akcji 14 spółek, a oferty na KrakChemię, Mostostal Zabrze i BRE wyczerpano odpowiednio w 15,6 –15,8 i 24,5 proc. Rosnącą chęć posiadania akcji potwierdzają też oferty sprzedaży. Wczoraj zgłoszono ich 12 i aż 10 szybko wykupiono. Nikt jedynie nie chciał kupować Swarzędza, a walory Gorażdże wyczerpano w 42 proc. Nie wiadomo, czy pobudzenie popytu jest efektem zakończenia operacji z debiutantami, czy też swoistym rzutem na taśmę ratującym parkiety przed totalnym już marazmem. Faktem jest, że jeszcze dwa–trzy tygodnie temu nikt nie spodziewał się, że przyjdzie giełdzie ratować się spod – zdawałoby się bardzo silnej – linii oporu 8 tysięcy punktów. Teraz zatem ważne jest jedno. Czy spodziewane dzisiaj zatrzymanie spadków, lub ewentualne wzrosty, kolejny raz zostaną wykorzystane do pozbywania się akcji. Wówczas czwartek byłby mniej optymistyczny.

(g)

Wielu chętnych do inwestowania w „Euro–Park Mielec"

Suwalskie czeka

Zainteresowanie wejściem do otwartej przed kilkoma dniami pierwszej polskiej Specjalnej Strefy Ekonomicznej „Euro–Park Mielec", wyraziło już przeszło 50 firm zagranicznych w tym: amerykańskich, niemieckich, rosyjskich, a także z Tajwanu i Korei. W planach Ministerstwa Przemysłu i Handlu jest utworzenie 6–8 SSE w regionach najbardziej dotkniętych strukturalnym bezrobociem m.in. w Jastrzębiu–Zdroju, Wałbrzychu, Kostrzyniu, Suwałkach.

(PAP)

TABELA KURSÓW AKCJI sesja 10.10.1995 r.

AKCJE	KURS (zł)	ZMIANA KURSU (proc.)	WARTOŚĆ OBROTU (tys. zł)	DOGRYWKI oferta	DOGRYWKI realizacja (proc.)
RYNEK PODSTAWOWY					
AGROS	25,00 nk94	-6,0	953	31.421 K	
BIG	1,40	-6,0	765		
BPH	78,50	-3,1	1.383		
BRE	40,00 nk42	-1,2	1.045	11.832 K	24,5
BSK	129,50	-4,8	1.186		
BUDIMEX	19,60	-4,4	4.228	4.000 K	100,0
BWR	4,00	+3,9	422	4.913 S	100,0
BYTOM	45,00	-3,2	124	316 S	100,0
DĘBICA	33,00	-1,5	1.629		
ELEKTRIM	8,40	-1,2	518	7.893 S	100,0
ESPEBEPE	15,50	-3,1	630		
EXBUD	26,00	-1,9	1.139	909 S	100,0
D GRADE	52,00 ns7	-5,5	8.075	6.000 S	42,0
IRENA	29,90	-2,0	1.069	1.017 S	100,0
JELFA	29,90	+3,5	312		
KABELBFK	31,00 nk97	-3,1	1.560	51.150 K	
KABLE	23,70	-1,7	143		
KREDYT B	7,05 nk58	-3,4	228	7.310 K	
KROSNO	40,50	-2,4	904		
MOSTALEXP	5,60 nk45	+0,9	823	25.898 K	15,8
MOSTALWAR	6,50	0,0	298	3.587 S	100,0
MOSTALZAB	7,10	-4,1	318		
NOVITA	12,20	-2,4	854	2.521 K	100,0
OKOCIM	60,50 nk98	-8,3	673	6.195 K	
OPTIMUS	28,80	-1,0	735	1.366 S	100,0
D PBR	18,80	-9,6	90		
POLFKUTNO	31,00	-1,6	832	1.932 S	100,0
POLIFARBC	9,30	-4,1	295		
POLIFARBW	6,40 nk35	-1,5	1.580	36.769 K	
PPABANK	23,80	-4,4	382		
D PRÓCHNIK	15,00	-3,8	100		
RAFAKO	20,10 nk95	-6,1	904	13.157 K	
REMAK	10,60 nk94	-2,8	207	14.627 K	
ROLIMPEX	45,00	-2,2	2.179		
SOKOŁÓW	2,13 nk72	-5,3	534	21.715 K	
STALEXP	26,60 nk89	-5,0	3.360	4.383 K	
D SWARZĘDZ	12,10	-5,5	317	2.486 S	100,0
TONSIL	14,90	-3,9	159		
D UNIVERSAL	6,15	-6,8	832		
D VISTULA	8,45	-6,1	207		
WARTA	54,00 ns86	-1,8	119	1.081 S	
WBK	5,30 nk50	-3,6	864	16.173 K	
WEDEL	115,00 nk24	-5,0	659	790 K	
WÓLCZANKA	21,00	-4,5	84		
ŻYWIEC	195,00 nk72	0,0	687	4.371 K	
RAZEM			44.409		
WIG	7.968,1	-3,0			
WIG20	805,7	-2,6			
RYNEK RÓWNOLEGŁY					
AMERBANK	18,70	-5,6	164		
DOMPLAST	14,00 nk46	-5,4	71	1.006 K	
DROSED	29,10	-1,7	709	292 S	100,0
EFEKT	19,00	-5,0	867	375 K	
D ELEKTROEX	1,81	-1,6	70	5.400 K	100,0
D INDYKPOL	8,90	-4,3	38		
JUTRZENKA	40,50	-2,9	439	640 K	100,0
KPBP BICK	7,55		724	67 K	100,0
KRAKCHEM	4,70 nk77	-5,1	95	16.037 K	15,6
PROCHEM	6,70	-2,9	105		
RAZEM			3.280		
WIRR	1.090,1	-3,5			

G – nowy najwyższy kurs w ostatnich 52 tygodniach; **D** – nowy najniższy kurs w ostatnich 52 tygodniach; **ns** – nadwyżka zleceń sprzedaży; **nk** – nadwyżka zleceń kupna; **z** – notowania zawieszone; **os** – oferta sprzedaży; **rs** – redukcja sprzedaży; **(PAP)**

NOTOWANIA Z KANTORÓW – 10.10.95 r. (za 100)

KANTOR	DOLAR		MARKA		FUNT Bryt.		FRANK Fr.	
	kupno	sprzed.	kupno	sprzed.	kupno	sprzed.	kupno	sprzed.
ul. Legionowa, Białystok	240,0	243,5	170,0	171,0	377,0	382,0	47,0	49,0
„U KLEMENSA", Ełk	241,0	243,0	169,0	171,0	370,0	380,0	47,0	48,0
„ORBIS", Giżycko	240,0	242,0	169,0	171,0	373,0	380,0	47,5	48,5
„LOMBARD", Łomża	240,0	243,0	169,0	172,0	380,0	381,0	48,5	49,0
„NON STOP", Suwałki	241,0	242,5	169,0	175,0	374,0	379,0	48,0	49,0
Zambrów-LOMBARD-ZŁOTO	242,0	243,0	170,0	171,0	378,0	384,0	47,5	49,0
Kurs NBP	241,11	245,99	170,66	174,10	381,93	389,65	48,61	49,59

SofTech s.c.
KOMPUTERYZACJA PRZEDSIĘBIORSTW
Białystok, ul. Starobojarska 21, lokal A, tel./fax 326-760
■ Programy "Softar" - Firma:
- finanse i księgowość,
- obrót towarowy,
- kadry, płace,
- środki trwałe, wyposażenie,
- sad, transport, sekretariat,
- obsługi kantoru,
- programy dla Small Businessu.
■ KOMPUTERY: Pentium, 486 dx (100MHz), MS-DOS 6.22 Windows 3.1 PL
■ DRUKARKI KOMPUTEROWE: Star, Oki, Hewlett-Packard, Epson
■ SIECI KOMPUTEROWE NOVELL: Netware 3.12; 4.0
■ SZKOLENIA, WDROŻENIA, KONSULTACJE
■ KOMPUTEROWE KASY FISKALNE, DRUKARKI FISKALNE
RATY LEASING
6960
OPROGRAMOWANIE DO KAS I DRUKAREK FISKALNYCH

HEWLETT PACKARD Authorized Dealer
Białystok, ul. Bema 102 ☎ 428 892
KOMPUTERY, DRUKARKI
OKAZJA !!! HP DeskJet 320+PODAJNIK+KOLOR - 810zł
ATRAKCYJNE CENY DRUKAREK
☞ HP DeskJet 600 (opcja kolor) - 850zł
☞ HP DeskJet 660 (kolor) - 1410zł
☞ HP DeskJet 850 (super kolor) - 1780zł
NOWOŚĆ!!! HP DJ 600
600x600dpi, opcja kolor, maks. 4 str/min
Jakość HP - 3 LATA GWARANCJI !!!
HP DJ 320
600x300dpi, opcja kolor, maks. 3 str/min
Dla ludzi podróżujących (1.9kg)
... I TUSZÓW I TONERÓW
Tylko stosowanie oryginalnych materiałów eksploatacyjnych HP gwarantuje wysoką jakość i niezawodną pracę drukarki.
☞ Tusz podwójny do DJ - 63zł
☞ Toner do HP LJ 4L / 4P - 190zł
☞ Toner do HP LJ 4 / 4 Plus - 280zł
EŁK "REMIX" ul. Wojska Polskiego 71/A ☎ 10 37 43
EŁK "T-MATIC", ul. Wojska Polskiego 25/2 ☎ 10 57 07
OLECKO "OLKOMP" ul. Warmińska 18 ☎ 44 30
SUWAŁKI "GEMARK", Osiedle II Blok 2/17 ☎ 66 44 56
6942

Papież odwiedzi Suwalskie?

Watykan nie mówi „nie”

W liście z dn. 29 czerwca wojewoda suwalski, Cezary Cieślukowski, w imieniu własnym i władz administracyjnych województwa, zwrócił się z prośbą do Ojca Świętego, aby podczas przyszłej pielgrzymki do Polski odwiedził także region Pojezierza Suwalsko-Mazurskiego.

Przed kilkunastoma dniami Sekretariat Stanu Stolicy Apostolskiej w piśmie do wojewody podziękował w imieniu Ojca Świętego za zaproszenie, **„... niemniej jednak w chwili obecnej nie można dać konkretnej odpowiedzi. Jego Świątobliwość, wdzięczny za ten gest czci i miłości względem Jego osoby, poleca Bogu w modlitwie Pana oraz wszystkich mieszkańców Ziemi Suwalsko-Mazurskiej i z serca błogosławi”** – napisano w liście do wojewody.

Z Watykanu nadeszła też odpowiedź na prośbę ordynariusza Diecezji Ełckiej, ks. bpa Wojciecha Ziemby o umieszczenie w programie spodziewanej wizyty w Polsce w 1997 r. papieża Jana Pawła II także odwiedzin woj. suwalskiego. W piśmie do Kurii Diecezjalnej w Ełku znalazło się m.in. stwierdzenie, że propozycję tę „bierze się pod uwagę”.

(m)

W Augustowie

Pomogą chorym na SM

Zabiegi o zarejestrowanie Stowarzyszenia Chorych na Stwardnienie Rozsiane zakończyły się sukcesem. Od maja br. aktywnie działa Stowarzyszenie Chorych na SM z siedzibą w Augustowie, skupiające członków z regionu północno – wschodniego.

W sobotę odbyło się w Augustowie zebranie członków, ich rodzin i licznych gości. Podczas spotkania omówiono formy pomocy dla osób dotkniętych tą chorobą, ich rehabilitacji, a także edukacji ich rodzin i środowisk, w których przebywają. Władze samorządowe Augustowa są bardzo zainteresowane, by na ich terenie stworzyć odpowiednie warunki do właściwej rehabilitacji chorych. Zainteresowane jest tym również miejscowe środowisko lekarskie, a bardzo gościnny Ośrodek Wypoczynkowy FSO podczas najbliższego remontu zaadaptuje niektóre pomieszczenia na potrzeby Stowarzyszenia.

Szczegółowe informacje o działalności Stowarzyszenia można uzyskać pisząc pod adresem: Edward Raczyński, Osiedle Południe 33/9, 19–203 Grajewo, tel. (0–8672) 40–35.

(SAR)

Makaron w rowie

Z przewróconego TIR–a na szosę i pobocze wysypało się kilkaset kilogramów makaronu. Do niecodziennego wypadku doszło wczoraj w Żubrynie, na trasie prowadzącej z Suwałk do przejścia granicznego w Budzisku.

Ciężarówka z węgierską rejestracją z nie ustalonych jeszcze przyczyn zjechała do rowu i przewróciła się na bok. Kierowca i jego pomocnik odnieśli lekkie obrażenia. Samochód przewoził ok. 20 ton makaronu. Część ładunku znalazła się na jezdni. Sprzątanie trwało kilka godzin. Uczestniczyli w nim strażacy i żołnierze. Zebrany makaron przewieziono do składu celnego w Suwałkach.

(yes)

125 lat Zakładów Naprawczych Taboru Kolejowego w Łapach

Trzydniowa feta

Trzy dni trwać będą uroczystości z okazji 125. rocznicy istnienia Zakładów Naprawczych Taboru Kolejowego w Łapach. Do wzięcia udziału w uroczystościach zaproszeni zostali Minister Komunikacji oraz Dyrektor Generalny PKP.

– Nasze zakłady są w dobrej sytuacji. Zatrudniamy 1780 pracowników, wykonujemy około pięciu tysięcy napraw wagonów rocznie. Pracownicy ZNTK zarabiają średnio 7 milionów złotych – mówi dyrektor Jacek Łupiński, odpowiedzialny za organizację obchodów.

ZNTK jest jednym z największych zakładów przemysłowych na Białostocczyźnie. Zdaniem dyrektora Łupińskiego, można też powiedzieć, że ZNTK w znacznym stopniu utrzymują Łapy, są bowiem tutaj największym pracodawcą.

– To jest bardzo odpowiedzialna sytuacja, nasze kłopoty oznaczałyby kłopoty całego miasta. Na szczęście najtrudniejszy okres początku lat dziewięćdziesiątych udało się nam przebrnąć szczęśliwie – mówi dyrektor Łupiński.

ZNTK powstały w 1870 roku, w związku z budową warszawsko–petersburskiej linii kolejowej. Wówczas to, w okolicach Łap, francusko–belgijska firma zbudowała „Depo” – warsztat przeglądu i nawadniania parowozów. Już dwadzieścia lat później utworzono w Łapach dwuklasową szkołę „żelazno–drogową”.

Później „Depo” rozbudowane zostały o kuźnię, halę parowozową, kotlarnię. Prawdziwy rozkwit zakładów datuje się jednak na okres po 1915 roku, kiedy to Białostocczyzna znalazła się pod administracją niemiecką. Kierujący się względami strategicznymi Niemcy poważnie rozbudowali zakłady.

Obchody 125 – lecia ZNTK rozpoczną się w piątek wewnętrznym spotkaniem kierownictwa zakładów z przedstawicielami resortu komunikacji i Dyrekcji Generalnej PKP. W czasie spotkania będzie prezentowany profil produkcji zakładów.

W sobotę natomiast, o godzinie 10.30, rozpocznie się festyn dla pracowników zakładów oraz mieszkańców Łap. W trakcie festynu pracownicy ZNTK otrzymają bezpłatny bigos, kiełbasę i kufel piwa.

Rozegrany zostanie również mecz piłkarski pomiędzy drużynami Oldboyów ZNTK i łapskiej Straży Pożarnej. O czternastej, w sali kinowej, kadra kierownicza zakładów spotka się z przedstawicielami innych zakładów regionu.

Zaś w niedzielę, o 9.30, odbędzie się uroczysta msza święta w kościele Świętego Piotra i Pawła, a następnie wszyscy chętni będą mogli zwiedzić zakłady.

(mr)

Ełk

Spotkanie z parą

Miłośnicy wąskotorówek spotkają się w najbliższą sobotę w Ełku. Oprócz przejażdżki tradycyjną ciuchcią, uczestników imprezy czeka wiele innych atrakcji. Organizatorami „Spotkań z parą” są prezydent miasta i Stowarzyszenie Miłośników Ełckiej Kolei Wąskotorowej i Trakcji Parowej w Ełku. Swój udział ma również Centralna Dyrekcja Okręgowych Kolei Państwowych w Warszawie.

Specjalny pociąg odjedzie o godz.12. 00 z Ełku do Sypitek. Wcześniej, na ełckim bazarze, zostanie zainaugurowany kiermasz odzieży połączony z występami ludowych zespołów artystycznych. Przewidziano także kręcenie filmu promującego wąskotorówki. Na „pokładzie” ciuchci odbędzie się konferencja prasowa Zdzisława Fadrowskiego, prezydenta Ełku. Potem – dwugodzinny piknik w Sypitkach.

Właściwe „Spotkania z parą” poprzedzą zaplanowane na dzisiaj rozmowy prezydenta Ełku z miejscowymi biznesmenami, związane z projektem utworzenia Specjalnej Strefy Ekonomicznej.

(yes)

KOMUNIKATY

Okręgowa Komisja Badania Zbrodni przeciwko Narodowi Polskiemu w Białymstoku prowadzi śledztwo w sprawie zamordowania jednego z więźniów przez wartowników obozu „Zielona”. Miało to miejsce podczas prac prowadzonych przy budowie szosy Białystok – Warszawa w miejscowości Rzędziany w okresie okupacji hitlerowskiej.

Wszelkie informacje, pamiętniki, wspomnienia i inne materiały prosimy kierować pod adresem: Okręgowa Komisja Badania Zbrodni przeciwko Narodowi Polskiemu w Białymstoku, ul. Mickiewicza 5, 15–950 Białystok.

• • •

Okręgowa Komisja Badania Zbrodni przeciwko Narodowi Polskiemu w Białymstoku prowadzi śledztwo w sprawie zamordowania przez żandarmerię niemiecką 3 mieszkańców wsi Jeziorki, gm. Sejny.

Wprawdzie przesłuchano w tej sprawie kilku świadków, w tym członków rodzin osób zamordowanych, lecz dotychczas nie jest wiadome, jak nazywali się poszczególni żandarmi, którzy dopuścili się morderstw.

Wszelkie informacje i materiały prosimy kierować pod naszym adresem: Okręgowa Komisja Badania Zbrodni przeciwko Narodowi Polskiemu w Białymstoku, ul. Mickiewicza 5, 15–950 Białystok.

Prokurator del. ds. Okręgowej Komisji Badania Zbrodni przeciwko Narodowi Polskiemu mgr Waldemar Monkiewicz

„Ja odbiorę swoje świadectwo udziałowe, a Ty?”

PPP wystartuje reklamą

Już od połowy października postacie z ulicznych reklam będą machać do nas świadectwem udziałowym programu NFI i pytać „Ja odbiorę swoje świadectwo udziałowe, a Ty?”. 29 listopada rozpocznie się dystrybucja świadectw udziałowych Narodowych Funduszy Inwestycyjnych. Mimo że projekt Programu Powszechnej Prywatyzacji istnieje już od 1991 r., do lipca 1995 r., według badań CBOS–u, dwie trzecie społeczeństwa albo w ogóle nie słyszało o nim, albo słyszało, ale nie bardzo wie o co chodzi.

– Zdajemy sobie sprawę, że program jest skomplikowany i trudny do wytłumaczenia, ale mamy świadomość doświadczeń naszych południowych sąsiadów. W początkowej fazie czeskiego programu prywatyzacji kuponowej wziął w nim udział nikły procent społeczeństwa, ale pod koniec frekwencja osiągnęła blisko 90 proc. Mamy nadzieję, że i u nas to się powtórzy – tłumaczy założenia kampanii reklamowej PPP przedstawiciel Corporate Profiles, polskiej agencji reklamowej, która na zlecenie i przy współpracy Ministerstwa Przekształceń Własnościowych zajmuje się promocją i monitoringiem programu. Firma liczy także na współpracę telewizji, radia i prasy.

PPP jako sprawa społeczna na pewno poruszana będzie w wielu programach publicystycznych, informacyjnych itp.

Właściwa akcja promocyjna rozpocznie się po 15 października i będzie trwała przez cały rok, z mniejszym natężeniem podczas miesięcy wakacyjnych.

Do tej pory można było obejrzeć na ekranie telewizji trzy krótkie filmy. **– Sprawy nieznane budzą w nas lęk, więc staraliśmy się, aby reklamówki te wprowadziły do świadomości ludzi nazwę NFI, aby powstała pozytywna atmosfera wokół tego tematu** – mówi pracownik Corporate Profiles. **– Według naszych badań socjologicznych społeczeństwo liczy, że ich udział w programie pomoże i przyniesie korzyści nie tylko im samym, ale także polskiej gospodarce** – tłumaczy nasz rozmówca ukazujące się w reklamówce obrazy starej fabryki, nowoczesnych technologii, nowych rynków zbytu itp.

Od połowy października pojawią się w telewizji nowe 60 – sekundowe migawki w godzinach największej oglądalności. Będą to filmy instruktażowe, podobne do tych, które oglądaliśmy przy okazji denominacji. **– Będziemy wbijać ludziom do głowy, że powinni iść i odebrać swoje świadectwa** – zapowiada przedstawiciel Corporate Profiles.

– W okresie przeddystrybucyjnym będziemy również prezentować w telewizji przedsiębiorstwa wchodzące w skład NFI. Postaramy się, aby to były firmy znane, np. Pollena, Polam, Gerlach czy Polifarb, tak, żeby ludzie dowiedzieli się, iż program składa się także z dobrych przedsiębiorstw, a świadectwa udziałowe mają jakieś pokrycie w wartości tych zakładów – tłumaczy pracownik MPW.

Natomiast po 29 października z ekranu telewizji usłyszymy pytania: „Ja już odebrałem swoje świadectwo udziałowe, a Ty?” Słowa te wypowiadać będą zwykłe, przeciętne osoby, starsze, młodsze, kobiety i mężczyźni. **– Reklama musi być klarowna, przejrzysta, komunikatywna, aby trafiła do jak najszerszej rzeszy normalnych ludzi** – mówi pracownik Corporate Profiles.

Reklamówki NFI pojawiać się będą w programie I i II TVP, a także w PolSacie. Analogicznie w stacjach ogólnopolskich i radiach lokalnych został wykupiony czas antenowy. W największych gazetach regionalnych i dziennikach krajowych przeczytać będzie można artykuły sponsorowane, ogłoszenia oraz specjalne wkładki poświęcone tylko temu problemowi.

Postacie symbolizujące udział w programie pojawią się na planszach reklamowych w całej Polsce.

Niezależnie od tego, każda rodzina otrzyma broszurę informującą jak wygląda świadectwo udziałowe, gdzie i na podstawie jakich dokumentów można je otrzymać oraz jak można je wykorzystać na wolnym rynku.

Ta ogromna kampania reklamowa finansowana jest z funduszy PHARE oraz PKO BP. Corporate Profiles ustalił z TVP 80 proc. zniżkę na reklamy, a każda umowa z prasą jest oddzielnie negocjowana.

Ministerstwo Przekształceń Własnościowych nie ustaliło jeszcze dokładnej sumy pieniędzy, jaką pochłonie kampania, ale prawdopodobne kwoty, które przeznaczymy na całą akcję, przyprawić mogą o zawrót głowy – mówi pracownik MPW.

(PAI)
ANNA CIESLAK

TAK NISKIE CENY

BCMB SP. Z O.O.

TYLKO w BCMB !

CEMENT 350
CENA : 120,47 zł/t + 7% VAT
opak. 50 kg - 6,02 zł + 7% VAT
opak. 25 kg - 3,01zł + 7% VAT

WAPNO hydratyzowane "Sitkówka" (w workach)
CENA : 182,92zł/t

WAPNO hydratyzowane "Kujawy" (w workach)
CENA : 170,35zł/t

RURY STALOWE czarne i ocynk.
- PEŁNA OFERTA WYROBÓW W CENACH PRODUCENTA

STOLARKA OKIENNA
- PEŁNA OFERTA W CENACH PRODUCENTA

HURTOWNIE BCMB:
BIAŁYSTOK (0-85) 61 55 65
EŁK tel./fax (0-87) 10 38 78
GIŻYCKO (0-878) 42 10
SUWAŁKI (0-87) 66 65 11
SIEMIATYCZE (0-85) 55 26 11

Lepsza niania?

W Białymstoku bez większego problemu można umieścić dziecko w żłobku lub w przedszkolu. Pod warunkiem, że nie cierpi na alergię. Dla dzieci z alergiami pokarmowymi jest tylko jeden żłobek i jedno przedszkole. Tymczasem z roku na rok stale rośnie liczba maluchów znajdujących się na diecie bezmlecznej i bezglutenowej.

– Około 20 dzieci czeka na miejsce w naszym przedszkolu – mówi Ewa Gutowska, dyrektor Przedszkola Samorządowego Nr 36 dla dzieci z alergiami pokarmowymi. – **W tym roku przyjęliśmy 120 dzieci, o 20 więcej niż mamy miejsc.**

W przedszkolu tym opłaty są nieco wyższe niż w zwykłych – wynoszą ok. 82,50 zł miesięcznie. Podstawą żywienia są tam: ryż, kukurydza, ziemniaki, wysokogatunkowe mięso wieprzowe, indycze i z królika. Dlatego stawka żywieniowa wynosi 2,50 zł za dzień.

– Bywa jednak, że nasi podopieczni są np. uczuleni na ryż, marchewkę lub wszelkiego rodzaju mięso – mówi dyrektor Ewa Gutowska. – **Wtedy te pokarmy są z ich diety eliminowane.**

Rodzice chętnie korzystają z usług tego przedszkola, ponieważ ma ono dobre warunki lokalowe. Dzieci nie przebywają przez cały czas na tej samej sali. Mają oddzielną jadalnię i sypialnie.

Listą rezerwową maluchów, oczekujących na wolne miejsce, dysponuje także dyrektor Przedszkola Niepublicznego Nr 1. Cieszy się ono dużą popularnością ze względu na długi czas pracy (6.30 – 18) oraz kilka zajęć dodatkowych. Dzieci uczęszczają na basen, uczą się jęz. angielskiego, mają zajęcia teatralne i rytmiczne. Grupy są mniejsze niż w przedszkolach publicznych – liczą 18 dzieci. Dlatego też przedszkole to kosztuje dużo drożej – zapłacić za nie trzeba ok. 185 zł.

Zwykłe przedszkola samorządowe kosztują ok. 64 zł miesięcznie. Nie świecą one pustkami, ale też nie ma w nich tłoku. Dyrektorzy twierdzą, że w każdej chwili mogą przyjąć jeszcze kilka pociech. Większość z nich deklaruje nawet chęć przyjęcia malców z alergiami na pyłki, kurze itp. Ostatecznie również zgodziliby się na dzieci bezmleczne. Bezglutenowe nie mają jednak szans uczęszczania do zwykłego przedszkola.

Podobnie jest w żłobkach. Miejsca dla zdrowych dzieci znalazłyby się bez problemu. Przyjmowane są maluchy od trzeciego miesiąca życia. Pracownicy żłobków twierdzą jednak, że tak małe dzieci zdarzają się rzadko. Większość maluchów, trafiających po raz pierwszy do żłobka, ma rok. „Zwykły" żłobek kosztuje ok. 63 zł. Na prośbę rodziców mogą doń uczęszczać dzieci bezmleczne.

Droższy jest – jedyny w mieście – żłobek dla dzieci z alergiami pokarmowymi. Kosztuje ok. 69 zł. Tu dzieci przyjmowane są, jak twierdzą pracownicy, od momentu „kiedy zaistnieje taka potrzeba". Trafiają tu więc nawet miesięczne niemowlaki. W tej chwili uczęszcza do niego 50 dzieci i tyle jest miejsc.

Ponieważ dzieci alergiczne mają mniejszą odporność niż zdrowe, rodzice wolą, by opiekowały się nimi nianie. Przynajmniej do czasu, kiedy osiągną wiek przedszkolny. Niektórym dzieciom ok. trzeciego roku życia alergie przechodzą. Jeśli nie, pojawia się problem: do jakiego przedszkola posłać dziecko?

(jg)

Fot.: Archiwum





Przedszkole integracyjne na ul. Palmowej

Na ordynatorów, pielęgniarki naczelne i przełożone

Pora na konkursy

Każdego tygodnia w naszym regionie przeprowadza się nawet kilkanaście konkursów na ordynatorów oddziałów szpitalnych, a jeszcze więcej na stanowiska naczelnych i przełożonych pielęgniarek.

Sprawiło to rozporządzenie Ministra Zdrowia i Opieki Społecznej, nakazujące ogłoszenie tych konkursów w publicznych zakładach opieki zdrowotnej do 26 października br.

Rozporządzenie Ministra mówi, iż postępowanie konkursowe przeprowadza się przy obsadzaniu następujących stanowisk: kierowników zakładów (z wyjątkiem kierowników żłobków), a w razie gdy kierownik nie jest lekarzem – zastępców kierowników do spraw lecznictwa; ordynatorów (z wyjątkiem ordynatorów szpitali klinicznych, na których konkursy określają odrębne przepisy), pielęgniarek naczelnych, przełożonych i oddziałowych. Terminy przeprowadzenia konkursów na poszczególne stanowiska nie są jednakowe.

Rozporządzenie określiło też na nowo, kto wchodzi w skład komisji konkursowych. Poprzednio problem ten w środowisku lekarskim wzbudzał liczne zastrzeżenia. Jak jest obecnie?

- Okręgowa Izba Lekarska akceptuje skład komisji konkursowej na stanowisko ordynatora – mówi przewodniczący prof. Jan Stasiewicz. – **Wchodzą do niej: kierownik zakładu, trzej lekarze specjaliści reprezentujący Okręgową Izbę (w tym jeden jako przewodniczący), przedstawiciel specjalistycznego towarzystwa naukowego, konsultant wojewódzki, ordynator z danej dziedziny medycyny i przedstawicielka okręgowej rady pielęgniarek i położnych.**

Inaczej wygląda sprawa jeśli chodzi o skład komisji konkursowej na stanowisko kierownika zakładu (zastępcy do spraw lecznictwa). Wchodzą tu: trzej przedstawiciele (w tym przynajmniej jeden lekarz) organu powołującego, po jednym przedstawicielu: okręgowych rad – lekarskiej oraz pielęgniarek i położnych, rady nadzorczej, a także organu gminy lub sejmiku samorządowego – i to nie budzi zastrzeżeń. Kontrowersje wywołuje natomiast inaczej rozwiązana sprawa reprezentanta organizacji związkowej. Rozporządzenie mówi, iż w skład komisji wchodzi „przedstawiciel zakładowej organizacji związkowej; w zakładzie, w którym działa więcej niż jedna organizacja związkowa, w skład komisji konkursowej wchodzi wspólny przedstawiciel tych organizacji". Jest też zastrzeżenie: „W razie niewyłonienia wspólnego przedstawiciela w terminie do dwu tygodni od daty ogłoszenia konkursu, postępowanie konkursowe jest prowadzone bez udziału przedstawiciela organizacji związkowej".

Poprzednio każdy związek miał w komisji konkursowej swojego reprezentanta. Uważam, że obecne zarządzenie w praktyce może skłócić związki, w ogóle wyeliminować ich przedstawiciela.

Zasadne jest natomiast zastrzeżenie, że w skład komisji konkursowych nie może być powołana osoba, która jest małżonkiem, krewnym albo powinowatym do drugiego stopnia włącznie osoby ubiegającej się o stanowisko, bądź też pozostawać wobec niej w takim osobistym stosunku, który może budzić wątpliwości co do jej bezstronności.

W komisjach konkursowych na stanowiska pielęgniarek naczelnych, przełożonych i oddziałowych, uczestniczyć ma również jeden wspólny przedstawiciel organizacji związkowych. Przewodnicząca Okręgowej Izby Pielęgniarek i Położnych w Białymstoku, mgr Janina Binkowska powiedziała, iż zapis ten nie budzi zastrzeżeń Izby. Związki powinny współdziałać, jeśli chodzi o warunki pracy i płacy. W dotychczasowej praktyce nie było w tym względzie nieporozumień, nie powinno więc być i nadal.

(a)

Ponad 440 litrów ukrytych w skrytkach

Turystyczne cysterny

Ponad 400 litrów spirytusu znaleźli celnicy w ostatnich kilku dniach. Natomiast w pociągu Sankt Petersburg – Warszawa odnaleziono ponadto dwie ikony.

Najczęściej przemytnicy korzystają z pociągów Grodno – Gdynia, Grodno – Warszawa, Szestokai – Warszawa, Szestokai – Suwałki, Grodno – Gdynia, Wilno – Warszawa, Sankt Petersburg – Warszawa. Od 6 do 9 października celnicy znaleźli 444 litry spirytusu.

– Pojawił się ostatnio nowy towar, który jest nielegalnie sprowadzany do Polski – mówi Danuta Turko z Urzędu Celnego w Białymstoku – **Są to mikroprocesory do komputerów. Nasi koledzy z Kuźnicy Białostockiej ujawnili już blisko 150 takich urządzeń.**

(h)

Przyroda bez granic

Od wielu lat polscy i niemieccy przyrodnicy, organizacje ekologiczne i administracja terenowa starały się o uznanie pogranicznych terenów nad Odrą, między Szczecinem a Cedynią, za Pograniczny Park Narodowy. Celem utworzenia pierwszego na naszym zachodnim pograniczu obszaru chronionego było nie tylko zachowanie unikatowej przyrody, ale i dobrosąsiedzka współpraca oraz korzystne dla obu stron zyski z turystyki przyrodniczej.

Pograniczny Park Narodowy „Dolna Odra" obejmuje tereny na obydwu brzegach Odry o długości 60 i szerokości od 2 do 5 km. Najcenniejsze są na tym obszarze : naturalny krajobraz, rozmaitość roślinności, liczne gatunki rzadkich zwierząt, zwłaszcza liczne gatunki ptaków wodno-błotnych.

Projekt utworzenia takiego Pogranicznego Parku popierały od dawna organizacje ekologiczne i naukowcy w obu krajach, a także takie instytucje, jak Komisja Ochrony Środowiska Unii Europejskiej czy Światowy Fundusz Ochrony Przyrody, który częściowo finansował dokumentację przyrodniczą terenu parku.

Pograniczne tereny chronione istnieją w wielu krajach europejskich. W Polsce znane są od wielu lat na pograniczu południowym parki narodowe w Pieninach, Tatrach czy Karkonoszach, a na pograniczu wschodnim – w rejonie Puszczy Białowieskiej. Wiele następnych obszarów czeka na „umiędzynarodowienie". Będą służyć nie tylko zbliżeniu społeczeństw, ale i dochodowej turystyce przyrodniczej. Na uznanie za takie obszary czekają m.in. okolice Puszczy Augustowskiej na pograniczu z Litwą, obszary położone nad Bugiem po obu stronach granicy z Białorusią, malownicze okolice na Roztoczu oraz projektowany Światowy Rezerwat Biosfery w Bieszczadach na pograniczu z Ukrainą i Słowacją.

(PAI)

TOMASZ KOWALIK

W Grajewie powstała

Szkoła rodzenia

Przy Oddziale Ginekologiczno – Położniczym ZOZ w Grajewie powstała Szkoła Rodzenia. Przygotowywać ona będzie pacjentki do porodu.

W ramach zajęć, które odbywać się będą w każdą środę w godz. 15–17, przewidziano lekcje teorii i ćwiczenia ruchowe. Prowadzić je będzie dr Ewa Muszelska w Zakładzie Fizjoterapii. Szczegółowe informacje pod tel. 25–79. Wskazane jest przybycie na zajęcia z osobą towarzyszącą.

(SAR)

Wciąż są przypadki nierzetelnej obsługi

Nieświeży towar

W co drugim ze sklepów spożywczych, skontrolowanych przez Państwową Inspekcję Handlową, sprzedawano żywność przeterminowaną. W kilku przypadkach sprzedawcy oszukali inspektorów, którzy robili zakupy kontrolne.

PIH przeprowadził kontrole w Białymstoku, Czyżewie, Zambrowie, Śniadowie i Łomży. Wszędzie inspektorzy zrobili przed kontrolą zakupy próbne (ekspedientki nie wiedziały kogo obsługują). Po rozliczeniu zakupów okazało się, że w niektórych sklepach zaokrąglano ceny, np. zamiast 4.90 zł za kilogram sera twarogowego, liczono 5 zł. Zawyżano też należności o 1-2 gr na niekorzyść klienta. Były także przypadki ważenia towaru z opakowaniem. Zdaniem PIH, niedopuszczalne jest np. ważenie sera twarogowego w plastikowym opakowaniu.

Prawie wszystkim właścicielom skontrolowanych sklepów wypisano mandaty. Powody były różne: brak atestów na żywność importowaną, obowiązkowej legalizacji wag, aktualnych książeczek zdrowia i wymaganych kwalifikacji z zakresu higieny. Większości mandatów można byłoby uniknąć, gdyby nie niefrasobliwość i nieznajomość podstwowych przepisów obowiązujących w branży spożywczej.

MN

Dzień dobry
POŻYTECZNE WIADOMOŚCI I CIEKAWE SPRAWY
BIAŁYSTOK
DODATEK MIEJSKI „GAZETY WSPÓŁCZESNEJ" ŚRODA, 11.10.1995 r.

Zapisane wczoraj

● Policjanci z IV Komisariatu zatrzymali w nocy przy ul Mickiewicza 4 osoby w wieku od 16 do 18 lat. Wśród nich były dwie dziewczyny. Cała czwórka poruszała się samochodem marki Łada, skradzionym tej samej nocy z ul. Zwierzynieckiej.

● Z nie strzeżonego parkingu przy ul. I Armii Wojska Polskiego nie ustaleni sprawcy w biały dzień skradli samochód, wykorzystując nieuwagę właściciela, który pozostawił go tutaj na godzinę. Był to polonez BTG 63 44, koloru bordo.

● Nad ranem w sklepie spożywczym przy ul. Lipowej stwierdzono wybitą szybę oraz kradzież kilku przedmiotów. Sprawcy kradzieży zabrali towary znajdujące się w zasięgu ręki – 8 paczek kawy naturalnej i 2 bombonierki, na sumę 78 zł.

● Podobna kradzież miała miejsce w sklepie „Impuls" przy ul. Sienkiewicza. Sprawcy po wybiciu szyby w drzwiach zabrali znajdujące się najbliżej lokówki i suszarki do włosów o wartości 210 zł.

● Kierowca zaparkował poloneza na pół godziny przy ul. Kościelnej, niedaleko fary. Po powrocie stwierdził włamanie i brak radioodtwarzacza Sony o wartości 520 zł.

(aż)

Prezydent Miasta i Klub Radnych „Jedność" informują białostoczan, że 13 bm. odprawiona zostanie msza święta w intencji ś.p. Andrzeja Piotra Lussy, który był prezydentem Białegostoku w okresie od 13 lipca 1994 r. do 13 kwietnia 1995 r. Msza św. zostanie odprawiona o godz. 17 w kościele farnym.

Jubileuszowy Salon Niezależnych opanowały panie

Trzy prezydentowe

Zanim trzy panie – żony kandydatów na urząd Prezydenta RP – zostały poddane ostrej próbie pytań, wczorajszy Salon Niezależnych rozpoczął się lirycznie. Utalentowany licealista, Michał Łaszewicz, wystąpił bowiem z recitalem pieśniarskim; a w repertuarze przeważały utwory melancholijne, jak np. „Smutną jest dusza moja aż do śmierci...".



Wesoło zrobiło się dopiero przy znanej pieśni „Był sobie dziad i baba", a prawdziwą furorę zrobiło „O sole mio", którego to utworu odważnie podjął się młody pieśniarz – bez kompleksów wobec niedawnego pobytu Pavarottiego w Polsce. Właśnie ta ostatnia pieśń była jednocześnie tłem dla miłego gestu – M. Łaszewicz obdarował trzy panie, goszczące w Salonie, pięknymi, pąsowymi różami.

Kim były owe trzy tajemnicze panie – już wyjaśniamy. Jolanta Kwaśniewska, Danuta Kuroń i Małgorzata Szmit są żonami trzech panów, kandydujących na urząd Prezydenta RP. Pani Małgorzata – nosząca nazwisko panieńskie – jest żoną Janusza Korwina–Mikke.

Właśnie dla niej wczorajszy wieczór w Białymstoku był swoistym debiutem w nowej roli; dotychczas nigdy nie występowała publicznie i nie angażowała się w kampanię wyborczą, prowadzoną przez męża. Dlatego być może zachowała dużą rezerwę w stosunku do pytań naruszających prywatność, na niektóre w ogóle nie chciała odpowiadać. Natomiast dwie pozostałe panie można by nazwać „starymi wygami" – z zastrzeżeniem, że określenie to ma się odwrotnie proporcjonalnie do ich wieku i wyglądu. Po prostu – od początku dało się zauważyć, że nie są im obce tego rodzaju kontakty z publicznością, nawet tą nie zawsze życzliwą.

Prowadzący spotkanie Andrzej Koziara, aby przybliżyć widzom sylwetki bohaterek wczorajszego Salonu – zdradził ich znaki zodiakalne. Żona Janusza Korwina–Mikke – „Koziorożec o temperamencie limfatyczno–nerwowym", Jolanta Kwaśniewska – Bliźnięta – „inteligentna, sprytna, obrotna i wesoła" i Danuta Kuroń – Lew – „lubiąca żyć w dobrobycie, godnościach i dostojeństwie". Gdyby wierzyć gwiazdom, właśnie ona jest wprost stworzona do tego, aby zostać Pierwszą Damą.

Jako że w Salonie zasiadły kobiety, a i w loży osobowości znalazły się dwie panie, siłą rzeczy sporo się wczoraj mówiło o dzieciach, kuchni, domowych porządkach, garderobie i kosmetykach. Jednak i na politykę miejsce się znalazło. Wprawdzie po pierwszym pytaniu, zadanym przez Jakuba Krzysztofa Putrę z Porozumienia Centrum pani Jolancie Kwaśniewskiej, żona kandydata poprosiła, aby ten pan więcej już się do niej nie zwracał, na ogół nie było żadnych zbyt trudnych czy podchwytliwych pytań. A nawet jeżeli były, to indagowane panie świetnie radziły sobie z odpowiedziami.

Obszerna relacja z przebiegu 25. Salonu Niezależnych znajdzie się w najbliższym Magazynie „GW" Tydzień.

Janina Werpachowska
Fot. A. Zgiet

Kuroń zamiast Zielińskiego

Prezydencka kampania plakatowa w Białymstoku powoli nabiera kolorów. Jacek Kuroń spogląda na białostoczan m.in. z europlakatów. Z kolei pracownicy Międzywojewódzkiej Usługowej Spółdzielni Inwalidów w Białymstoku przyłapali w niedzielę ludzi nielegalnie rozklejających plakaty Jana Olszewskiego na słupach i tablicach należących do MUSI.



Do tej pory w Białymstoku były tylko plakaty wyborcze Tadeusza Zielińskiego. Od wczoraj zostały one zastąpione wizerunkami Jacka Kuronia. Prawdopodobnie będą one wisiały aż do dnia wyborów. W tej chwili jest to jedyny kandydat na prezydenta, który zlecił MUSI plakatowanie. Kandydat Unii Wolności zabiega o głosy wyborców także przy pomocy 11 europlakatów. W Biurze Poselskim UW w Białymstoku nie udało się nam dowiedzieć ile kosztowały, gdyż o ich powieszenie zadbał Krajowy Sztab Wyborczy.

Do incydentu doszło natomiast w ostatnią niedzielę, gdy pracownicy spółdzielni przyłapali osoby rozklejające plakaty Jana Olszewskiego. Padały tam podobno zdania typu: „Zażalenie – to do Moskwy".

– Oskarżono nas o bezprawne plakatowanie. Nie wiem jednak nic o tym, żeby kleili je nasi ludzie, a jeśli nawet, to na pewno nie ze złej woli. Niewykluczone, że była to prowokacja. W sprawie tych plakatów prowadzimy rozmowy z MUSI – powiedział Jan Beszta – Borowski, przewodniczący Komitetu Wyborczego Jana Olszewskiego w Białymstoku.

(semi)
Fot. A. Zgiet

W Spółdzielni Mieszkaniowej „Budowlani" Walne Zgromadzenie nie udzieliło absolutorium zarządowi

Nowy prezes z konkursu

Od minionego poniedziałku Spółdzielnią Mieszkaniową „Budowlani" kieruje nowy prezes zarządu – Jan Korzeniecki. Zastąpił on Marka Kiluka, który zrezygnował z pełnionej funkcji, po nieudzieleniu absolutorium Zarządowi przez Walne Zgromadzenie członków spółdzielni.

Nowego prezesa wybrała rada nadzorcza spółdzielni. Wcześniej ogłosiła pierwszy w Białymstoku, publiczny konkurs ofert na to stanowisko. Zgłosiło się 15 chętnych, z których ostatecznie wybrano 4. Wygrał właśnie Jan Korzeniecki, długoletni pracownik Białostockiej Spółdzielni Mieszkaniowej.

Sytuacja SM „Budowlani" jest dość nietypowa. Od czasu, gdy mieszkańcom domów przy ulicy Zachodniej udało się odwołać prezesa, w spółdzielni panowało bezkrólewie. Mimo to pracę rozpoczęli biegli z zakresu budownictwa i finansów, powołani przez nową radę nadzorczą. Mieli oni przyjrzeć się działalności poprzednich władz spółdzielni. Pierwszy z nich zakończył już pracę, jednak mimo ogólnie nieprzychylnej oceny dotychczasowych osiągnięć spółdzielni, żadnych nieprawości, które dałoby się udowodnić byłym władzom – nie znalazł. Na opinię drugiego eksperta przyjdzie jeszcze poczekać.

Nowe władze spółdzielni respektują zawarte wcześniej umowy z wykonawcami. Zaprzeczają też stwierdzeniom byłego prezesa, że w wyniku decyzji walnego zgromadzenia oraz późniejszych – rady nadzorczej, potencjalni klienci spółdzielni wycofują swoje wkłady. Jeden z członków nowej rady nadzorczej, pragnący zachować anonimowość, podsumował to tak:

– Wycofywanie wkładów na pewno nie jest zjawiskiem masowym i znane jest również innym spółdzielniom. Bardziej zresztą wynika z niewywiązywania się wykonawców z terminów i windowania cen, niż z sytuacji w spółdzielni.

(RAF)

Czy obawy mieszkańców Zielonych Wzgórz były słuszne?

Stacja w 12 tygodni

Stacja benzynowa norweskiej firmy Stat Oil przy skrzyżowaniu ul. Słonecznikowej z Popiełuszki, zostanie komisyjnie przekazana do użytku 23 października tego roku. Najdalej 5 dni później będzie udostępniona użytkownikom.



Budowa stacji formalnie ruszyła 10 lipca tego roku. Jednak, ze względu na protesty mieszkańców okolicznych bloków, inwestycja była wstrzymywana, pomimo że od strony prawnej wszystko „zapięto na ostatni guzik". Właśnie z powodu sprzeciwu, stacja zostanie oddana z 8-tygodniowym poślizgiem, choć w tej chwili wykonawcy pracują tam na dwie wydłużone zmiany.

Obiekt norweskiego koncernu państwowego składać się będzie ze stacji benzynowej z czterema zbiornikami o łącznej pojemności 200 metrów sześciennych, sklepu wielobranżowego o powierzchni przeszło 100 metrów oraz z automatycznej myjni samochodowej, z poczekalnią dla właściciela pojazdu. Kompleks ma być czynny przez całą dobę.

Sama stacja – wbrew obawom mieszkańców – ma być całkowicie zabezpieczona przed szkodliwym oddziaływaniem na otoczenie.

Zainstalowane zbiorniki są dwupłaszczyznowe (rura w rurze), a w przestrzeni pomiędzy nimi znajduje się aparatura elektroniczna alarmująca obsługę w przypadku najmniejszej nieszczelności.

Przy czterech planowanych dystrybutorach są instalowane odsysacze par benzyny, a także tzw. wahadło gazowe, które w czasie tankowania z cysterny ma zapewnić odsysanie oparów z powrotem do cysterny. Tym samym wokół stacji nie będzie unosić się woń benzyny.

Przewidziane są też separatory oleju, do których będą spływać wszelkie substancje z podjeżdżających samochodów oraz z myjni. Dzięki temu zabrudzenia wody, trafiającej do kanalizacji, będą mniejsze niż z sąsiednich bloków.

Zresztą już teraz budowa wzbudza zainteresowanie różnych instytucji ochrony środowiska. Ostatnio wizytowali ją m.in. przedstawiciele Państwowej Inspekcji Ochrony Środowiska, którzy żadnych uchybień nie znaleźli.

– Po raz pierwszy zdarzyło mi się, że projekt obiektu jest realizowany od początku do końca zgodnie z zaakceptowaną dokumentacją – powiedział arch. Aleksander Bielski, generalny projektant stacji. **– Gdy przekażemy stację do użytku, będzie nasypany wał od strony bloków, wszędzie gdzie trzeba rozrzuci się czarnoziem, będzie nasadzona roślinność.**

Rafał Malinowski
Fot. I. Wysocki

Kierowca źle parkujący samochód nie musi obawiać się o odholowanie auta

Martwy przepis

Białostocka Straż Miejska rok temu zapowiadała, że na koła nieprawidłowo zaparkowanych aut będą zakładane blokady. Te samochody, które stwarzają zagrożenie w ruchu drogowym, miały być na koszt właściciela odholowywane na płatne parkingi. Strażnicy stosują blokady, lecz przepis o odholowywaniu nadal jest w Białymstoku martwym przepisem.

– Nie ściągamy z ulic pojazdów zaparkowanych w sposób stwarzający zagrożenie dla ruchu drogowego, bo nie mamy takiej możliwości – stwierdził Stefan Sochański, komendant Straży Miejskiej. **– Jeśli znajdziemy wrak samochodu bez tablic rejestracyjnych, informujemy o tym policję. Jeśli na ulicy stoi „normalne" auto, wręczamy kierowcy mandat i on sam odjeżdża. Nie mamy nawet parkingu, na który moglibyśmy takie auta ściągać.**

Z informacji udzielonej przez komendanta wynika, że na koła aut zaparkowanych w sposób utrudniający ruch drogowy, nie są zakładane blokady. Stałyby one bowiem w danym miejscu dłużej i tym samym utrudniałyby ruch. Strażnicy nie czekają również aż po samochód przyjdzie jego właściciel i zostawiają mandat za wycieraczką. Kierowca musi się później zgłosić do siedziby straży i zapłacić karę.

– Tak się dzieje w przypadku, gdy kierowca jedynie utrudnia ruch – dodał komendant Stefan Sochański. **– Gdyby uniemożliwił go całkowicie, wezwalibyśmy policję.**

Nie blokuje się również kół źle zaparkowanych samochodów ciężarowych czy dostawczych, bo takimi blokadami białostocka Straż Miejska nie dysponuje.

Policja również nie dysponuje parkingiem, na który mogłyby trafiać pozostawione w niewłaściwych miejscach samochody. Jeśli zdarzy się wypadek drogowy i jego uczestnicy trafią do szpitala, funkcjonariusze zobowiązani są do zabezpieczenia pojazdów. Bywa, że kierowca podaje numer telefonu, pod którym można zastać kogoś z rodziny, kto zaopiekowałby się pojazdem. Jeśli nikt nie podnosi słuchawki, policja wzywa pomoc drogową. Ta odholowuje auto na jeden ze strzeżonych parkingów. Kwit parkingowy przekazywany jest później właścicielowi pojazdu. Może on odebrać swą własność po uregulowaniu stosownych opłat.

Zarówno funkcjonariusze, jak i strażnicy miejscy, twierdzą jednak, że życie wymusi na nich stosowanie martwego dotychczas przepisu o odholowywaniu aut. Wprowadzenie płatnych parkingów w centrum miasta, przy jednoczesnym ograniczeniu liczby miejsc postojowych w okolicy ul. Lipowej i Rynku Kościuszki, spowoduje, że kierowcy będą szukali chociażby skrawka miejsca w bocznych uliczkach przylegających do tych arterii. Na pewno wielu będzie parkowało łamiąc przepisy – w pobliżu skrzyżowań, tarasując wyjazdy z bram czy garaży.

(jg)

U Sleńdzińskich

Galeria im. Sleńdzińskich przy ul. Waryńskiego 24a zaprasza na spotkanie z poezją Karola Wojtyły oraz Jana Twardowskiego. Wieczór będzie nosił tytuł „Miłość największa w prostocie". Okazją do jego zorganizowania jest ukazanie się nowych zbiorów wierszy bohaterów spotkania. Imprezę poprowadzi Waldemar Smaszcz – krytyk literacki. Spotkanie odbędzie się w niedzielę (15 października). Początek o godz. 16.

MN

Dyżury radnych

Radni Klubu „Jedność" czekają na uwagi w sprawach miasta w czasie swoich dyżurów w środy i piątki – w biurze przy ul. Suraskiej 1, pokój nr 25 (parter), w godz. 16–18.

Dziś dyżur pełni Kazimierz Pieńkowski, w piątek, 13 bm. – Ryszard Tur.

(r)

„Król Lew" zaryczy w polskich domach

Disney pod strzechy

Od 26 października firma Imperial Entertainment rozpoczyna sprzedaż filmów Disneya na kasetach. Na pierwszy ogień nasze domowe videoteki zasili sławny „Król Lew", najbardziej dochodowy film animowany wszechczasów.

Imperial Entertainment w sierpniu podpisał superlukratywną umowę z Buena Vista Home Video, dostając tym samym prawo do wydawania na kasetach filmów kompanii Walta Disneya. Oprócz „Króla Lwa", Imperial wypuści jednocześnie na rynek dwie, pełnometrażowe kreskówki z przygodami sławnych gryzoni Chipa i Dale'a („Pogromcy zła" i „Miłość od pierwszego wejrzenia") oraz „Nowe przygody Kubusia Puchatka" ze słynnym misiem–filozofem w roli głównej.

Zdaniem krytyków, obrazy Disneya przeznaczone do domowej videoteki (na Zachodzie taka sprzedaż zwie się „sell – trough") są idealną propozycją, bo nie ma w nich ani krzty brzydkiego słownictwa, seksu, czy nieuzasadnionej przemocy.

Cena „Króla Lwa" z polskim dubbingiem wyniesie 36 zł i 50 gr, a każdy egzemplarz będzie zawierać dodatkowo clip z piosenką „Barwy wiatru" – z nowego, animowanego przeboju Disneya pt. „Pocahontas". Do rodzimej wersji hitu, swojego aksamitnego głosu użyczyła Edyta Górniak.

W Białymstoku filmy na pewno można będzie kupować w hurtowniach kaset video, a także w sklepach sprzedających wszelkie inne gadżety (czyli koszulki, zeszyty, długopisy itp.) licencjonowane przez kompanię Walta Disneya.

Jedynym nieszczęściem dla wielbicieli hitów Disneya okaże się z pewnością fakt, że wypożyczanie ich w wypożyczalniach video będzie zabronione. Cóż, twarde prawo, ale prawo.

(tal)

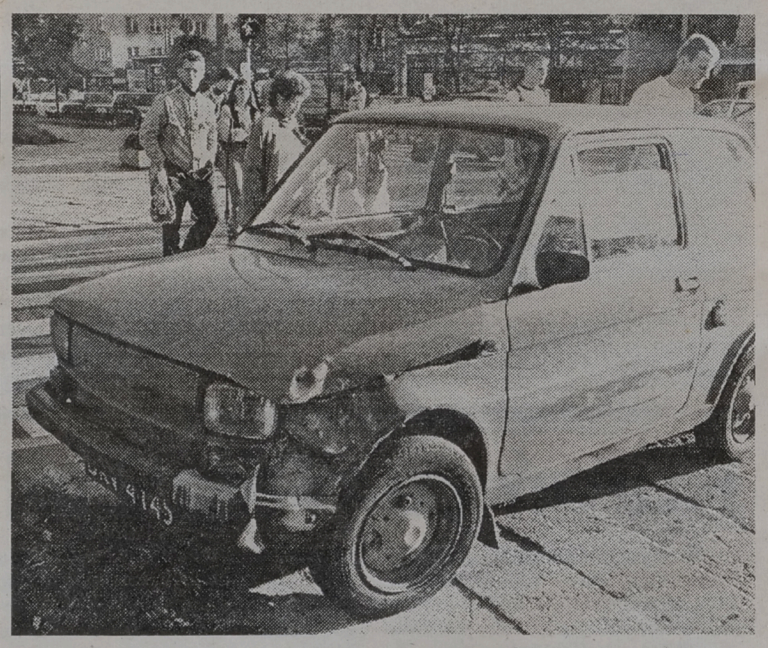

Skrzyżowanie ulic Skłodowskiej i Legionowej było miejscem wielu kolizji i wypadków. Po zmianie świateł kierowcy jeżdżą bezpieczniej, ale nie zawsze ostrożnie. Wczoraj po południu doszło tu do kolejnej stłuczki – maluch zderzył się z cinquecento.

Fot. I. Wysocki

Większość taksówkarzy ma przestawione taksometry

Kłopoty z tabelkami

Od 1 maja we wszystkich taksówkach w kraju powinny być używane taksometry z odczytem bezpośrednim. Oznacza to, że opłata za przejazd musi być pobierana według wskazań taksometru, bez stosowania tabel i mnożników.

Jak wynika z danych Obwodowego Urzędu Miar, po białostockich ulicach jeździ około 1240 taksówek. Wśród nich około 950 ma już przestawione taksometry na nowy układ taryf. 200 taksówek nie ma jednak ważnych świadectw legalizacji używanego przez siebie sprzętu oraz nie ma przestawionych taksometrów. Zdaniem Marka Dębowskiego, naczelnika Obwodowego Urzędu Miar, taksówkarze – za pośrednictwem OUM – mieli możliwość przestawienia taksometrów.

We wszystkich białostockich firmach radio – taxi, jak informują szefowie, taksówkarze nie używają już tabelek przelicznikowych i pobierają opłaty w takiej wysokości, jaką wskaże taksometr. Odmiennie jest zaś w przypadku taksówkarzy, którzy stoją „na słupku". Dodajmy, że w myśl nowego rozporządzenia ministra transportu i gospodarki morskiej, w taksówce na widocznym miejscu musi być także umieszczona informacja o stawce za 1 km przejazdu oraz o miejscu, gdzie klient może zgłaszać skargi i wnioski.

(RR)

Uchwała Rady Miejskiej zawiera błąd

Wojewoda kontra samorząd

Wydział Organizacyjno – Prawny Urzędu Wojewódzkiego poinformował białostocką Radę Miejską i Zarząd Miasta, że wszczęto postępowanie w sprawie stwierdzenia nieważności jednego z paragrafów uchwały Rady Miejskiej, z 25 września, w sprawie zmiany Statutu Miasta i Regulaminu Rady Miejskiej.

Wspomniana uchwała dotyczyła utworzenia kolejnej stałej komisji Rady Miejskiej – d.s. Rodziny i Polityki Społecznej. Zdaniem Wydziału Organizacyjno – Prawnego Urzędu Wojewódzkiego, błąd w uchwale polega na tym, że przewiduje ona wejście w życie z dniem podjęcia, zaś właściwy byłby zapis, że „uchwała wchodzi w życie z dniem ogłoszenia".

Władze miasta wystosowały jednak do Wojewody Białostockiego, który jest organem nadzorczym m.in. wobec Rady Miejskiej, pismo, w którym proszą o wstrzymanie wydania rozstrzygnięcia nadzorczego w tej sprawie. Wszczęta bowiem została tzw. procedura naprawienia błędu. Będzie ona polegała na zmianie treści uchwały, co ma zostać dokonane na najbliższej sesji Rady Miejskiej, 30 bm.

Dodajmy, że wcześniej sposób podjęcia tej uchwały został oprotestowany przez Klub Radnych Białostockiej Koalicji Samorządowej – Lewica.

(RR)

Światła przy szkołach

W dwóch punktach Białegostoku – na ul. Sikorskiego i ul. Konstytucji 3 Maja – trwają prace przy instalowaniu sygnalizacji świetlnej. Jest to efekt wspólnej akcji Urzędu Miejskiego i Komendy Rejonowej Policji pod hasłem „Bezpieczna droga do szkoły".

Światła instaluje się na przejściach dla pieszych, w pobliżu szkół podstawowych. Jak wynika z policyjnych statystyk, na obu arteriach było dużo kolizji i wypadków z udziałem dzieci.

Światła, które instaluje Przedsiębiorstwo Eksploatacji Ulic i Mostów, będą kosztowały około 70 tys. zł.

(RR)

Jak nauczyć uczniów szanowania przyrody

Zielona Księga Białegostoku

W połowie października rozpoczną się dla nauczycieli białostockich szkół specjalne warsztaty poświęcone ekologii. Jest to jedno z założeń projektu pod nazwą „Szkolna Agenda 21", opracowanego przez Fundację Białystok Zdrowe Miasto.

W warsztatach weźmie udział około 25 nauczycieli. Pierwsze zajęcia będą poświęcone celom i sposobom realizacji „Szkolnej Agendy 21", zaś kolejne: zdobywaniu funduszy na proekologiczne działania, przyrodniczej inwentaryzacji terenu oraz przepisom prawnym dotyczącym ochrony środowiska w Polsce.

Następnie przeszkoleni nauczyciele, wraz ze swoimi uczniami, wyruszą w teren. Jak podkreślają organizatorzy przedsięwzięcia, to właśnie od uczniów zależy, czy uda się realizacja projektu. Dzieci i młodzież będą odnajdywały i opisywały zabytkowe drzewa, źródła wodne, odcinki rzek o wyjątkowych walorach przyrodniczych, duże głazy narzutowe, naturalne miejsca ostoi zwierzyny czy występowania chronionych gatunków roślin. Być może w ten sposób uda się odnaleźć tereny dotąd nie znane przyrodnikom. Uczniowie będą także badali miejsca szczególnie narażone na działanie pola elektromagnetycznego i hałasu, tereny zniszczone przez przemysł, opiszą dzikie wysypiska śmieci.

Zebrane materiały zostaną wykorzystane do przygotowania „Zielonej Księgi Białegostoku". Na jej podstawie będzie przygotowany plan działania na rok przyszły. Organizatorzy mają nadzieję, że realizacja „Szkolnej Agendy 21" przyczyni się do podniesienia świadomości ekologicznej uczniów, ich rodziców i nauczycieli. Niewykluczone, że uczniowie, którym nie jest obcy stan środowiska naturalnego, zaproponują rozwiązania konkretnych problemów ekologicznych, z którymi spotykają się w naszym mieście. **Akcję będzie koordynowało Centrum Aktywności Ekologicznej (tel. 320-240). Finansowo wesprze ją Amerykański Korpus Pokoju.**

Jedną z form edukacji ekologicznej jest zbiórka surowców wtórnych. Już teraz w wielu białostockich szkołach są ustawione pudła na makulaturę i worki na butelki typu PET. Do końca października każda zainteresowana szkoła może otrzymać bezpłatnie estetyczny worek na plastik. PET-y zostaną przetworzone na granulat w firmie „Hanex" w Sokółce, jednego ze sponsorów programu.

Małgorzata M. Nietupska

Był w USA, Francji, Danii, Austrii, Wielkiej Brytanii i we Włoszech

Sto lat dla „Gianniego..."

Niewiele jest spektakli, które zostały obejrzane w tylu krajach, co słynny już „Gianni, Jan, Johan, Juan, Ivan, Jean..." w wykonaniu Teatru 3/4 Krzysztofa Raua. W najbliższych dniach odbędzie się jego setne przedstawienie.

„Gianni..." to przedziwna postać, wykreowana z rąk. W prostej, umownej scenografii odtwarzany jest barwny żywot człowieka, którego „twarz" o niezwykle bogatej mimice istnieje dzięki sprawności aktorskich dłoni. Komunikatywność tego uniwersalnego bohatera oraz towarzyszących mu aktorów odbierana jest znakomicie w każdym z licznych krajów, gdzie przedstawienie było dotąd pokazywane.



„Gianni..." to postać wykreowana z aktorskich dłoni.

Fot. I. Wysocki

Niedawno „Gianni..." gościł w Edynburgu, na festiwalu w Peruggi we Włoszech oraz w Austrii. Wśród osiągnięć zdobył najwyższe nagrody m.in. na Festiwalu Małych Form w Szczecinie oraz podczas Festiwalu na Granicy w Czeskim Cieszynie. Od niedzieli do wtorku zostanie pokazany w sali Teatru Szkolnego PWST w Białymstoku. Wtedy właśnie przypadnie setne przedstawienie „Gianniego...". Zaraz potem zespół prywatnego Teatru 3/4 Krzysztofa Raua wyjedzie do Opola na Ogólnopolski Festiwal Teatrów Lalek, następnie do Katowic na Festiwal „Ars Cameralis" oraz do Kłodzka na „Zderzenia".

(kon)

VIII Laboratorium Muzyki Współczesnej

Kompozycje XX wieku

38 utworów autorstwa 32 kompozytorów, w tym 12 zagranicznych i 20 polskich, 6 prawykonań światowych i 11 pierwszych wykonań w Polsce – to w skrócie program VIII Laboratorium Muzyki Współczesnej w dniach 19-22 października w Białymstoku.

VIII Laboratorium Muzyki Współczesnej, imprezę która już po raz trzeci odbywa się w Białymstoku, przedstawił dyrektor artystyczny, prof. Marian Borkowski, podczas wczorajszej konferencji prasowej. Uczestniczyli w niej również zastępca do spraw organizacyjnych – Jan Kozioł i sekretarz do spraw artystycznych – Paweł Łukaszewski.

Prof. Borkowski podkreślił, iż Laboratorium z roku na rok rozrasta się, realizując swoje cele i założenia: prezentację nowych utworów muzycznych, zwłaszcza kameralnych i polskich, a także zachęcanie do ich tworzenia. Impreza ma charakter międzynarodowy, gromadzi kompozytorów i wykonawców, muzykologów i krytyków muzycznych.

Dorobek poprzednich siedmiu edycji Laboratorium to wykonanie 173 utworów 98 kompozytorów, w tym 46 zagranicznych i 52 polskich. Część tych kompozycji na stałe gości w światowym repertuarze.

Podczas VIII Laboratorium, w ciągu czterech dni, odbędzie się sześć koncertów, seminarium warsztatowo – wykonawcze i wykład z teorii nowej muzyki. Przyjadą znakomici wykonawcy, m. in. Berliński Kwartet Saksofonowy, chór Akademii Teologii Katolickiej z Warszawy, Dorota Radomska – sopran, Andrzej Chorosiński – organy, Zdzisław Piernik – tuba.

(a)

Koncert „Buffo"

Dom Kultury „Zachęta" zaprasza na koncert zespołu „Buffo" – w niedzielę, 15 bm., o godz. 17. W programie piosenki poetyckie oraz piosenki autorskie. Wstęp wolny.

(r)

Zebrano ponad 1 mld 200 tys. starych złotych

Serca dla Łukasza

Wielokrotnie pisaliśmy już o chorym na białaczkę szpiku kostnego, 11–letnim Łukaszu Chomiku. Chłopiec, aby żyć, potrzebuje 5 miliardów starych złotych na znalezienie dawcy i operację przeszczepu szpiku za granicą. Jak się okazuje, akcja pomocy Łukaszowi nabiera prawdziwego rozpędu.

Chorobę Łukasza rozpoznano w maju br. i rozpoczęto chemioterapię, mogącą jedynie opóźnić rozwój choroby.

W połowie września odbył się pierwszy koncert charytatywny, z którego dochód w całości został przeznaczony na koszty leczenia Łukasza – w „Studio Kino" grał znakomity trębacz jazzowy, Tomasz Stańko. Później w macierzystej szkole Łukasza (SP Nr 44) zbierała pieniądze Helena Mieszkuniec ze swoimi podopiecznymi z Prywatnej Szkoły Estradowej „Centrum", a aktorzy Białostockiego Teatru Lalek zagrali dla chłopca spektakl „Niech żyje Punch".

Całe przedsięwzięcie nabiera rozpędu. W ubiegły piątek w „Studio Kino" dla Łukasza wystąpiły „Świetliki", w tym samym czasie zbierano pieniądze na dyskotece w „Kręgu".

W piątek, 13 bm., Orkiestra Filharmonii Białostockiej zagra dla melomanów i Łukasza utwory Mendelssohna, Berlioza i Ludwika van Beethovena. W niedzielę, pod hasłem „Dar serca dla Łukasza", w Muzeum Okręgowym w Ratuszu (o godz. 12) odbędzie się aukcja prac znanych plastyków białostockich i uczniów Liceum Plastycznego w Supraślu.

– Zebraliśmy ponad 1 miliard 200 milionów starych złotych – powiedział nam ojciec Łukasza, Sławomir Chomik. – **Dziękujemy wszystkim i nie poddajemy się. Wiadomo już, że 13 listopada w Filharmonii Białostockiej odbędzie się kolejny koncert dla Łukasza. Liczymy na sponsorów, dla których imprezy charytatywne byłyby formą promocji, apelujemy też gorąco do wszystkich ewentualnych organizatorów o jak najszybsze powiadamianie nas o imprezach.**

Przypominamy, że wszyscy zbierający pieniądze dla Łukasza, np. na ulicy, powinni mieć ze sobą zezwolenie Urzędu Miejskiego na kwestę publiczną lub jego notarialnie poświadczoną kopię.

Miejmy nadzieję, że coraz więcej „małych" i „dużych" darczyńców otworzy serce dla Łukasza.

(tal)



Najpiękniejsza październikowa pogoda przytrafiła nam się wczoraj. W parkach panował ruch jak za dobrych lipcowych dni. Najwięcej było dzieci.

Fot. A. Zgiet

Dni Papieskie w Białymstoku

W najbliższą niedzielę, 15 bm. rozpoczną się w Białymstoku V Dni Papieskie. W tym roku, oprócz nabożeństw i spotkań literackich, przewidziano również liczne koncerty oraz rozstrzygnięcie kilku konkursów.

Obchody zostaną zainaugurowane mszą św. o godz. 19.15 w kościele św. Wojciecha. Będzie ją celebrował ks. bp Edward Ozorowski. W czasie nabożeństwa zaśpiewa Chór Filii Uniwersytetu Warszawskiego pod dyrekcją Edwarda Kulikowskiego. W poniedziałek, w Katolickim LO im. Jana Pawła II przy ul. Mickiewicza 95, odbędzie się finał konkursu recytatorskiego poezji Karola Wojtyły. Początek o godz. 10. Od wtorku do piątku w kościele św. Wojciecha o godz. 18 odprawiane będą nabożeństwa, a po nich organizatorzy Dni Papieskich (Klub Inteligencji Katolickiej) zapraszają na spotkania.

We wtorek dr Czesław Drozd wygłosi wykład poświęcony encyklice Jana Pawła II „Ut unum sint", w środę wystąpią: duet muzyczny – Ewa Haładyj (flet) i Bernadetta Puchalska (organy) oraz finaliści konkursu recytatorskiego. W czwartek o encyklice Jana Pawła II „Evangelium vitae" będą mówili dr Józef Okulczyk i dr Tadeusz Jóźwik. W piątek zaśpiewa Schola Cantorum Bialostociensis, pod dyrekcją Violetty Bieleckiej. Wystąpią także laureaci konkursu recytatorskiego.

W sobotę (21 bm.), w sali nad kinem „Ton" odbędzie się finał konkursu na temat encyklik Jana Pawła II. Początek o godz. 14.30. W dwie godziny później Dni Papieskie zostaną uroczyście zakończone. Finalistom konkursów nagrody wręczy ks. abp Stanisław Szymecki.

MN

Plakat o AIDS

Konkurs plastyczny na plakat o tematyce HIV i AIDS jest częścią krajowej kampanii edukacyjno-informacyjnej, związanej z profilaktyką AIDS. Ogłosiła go Wojewódzka Stacja Sanitarno-Epidemiologiczna w Białymstoku, przy akceptacji Kuratorium Oświaty.

Udział w konkursie mogą wziąć uczniowie wszystkich typów szkół, wychowankowie zakładów opiekuńczo – wychowawczych, uczestnicy zajęć w placówkach kulturalno – oświatowych oraz młodzież indywidualnie. Należy wykonać plakat dowolną techniką, nie przekraczający formatu A2, o tematyce HIV lub AIDS. Prace, podpisane na odwrocie (nie zrolowane) przyjmuje do 27 października br. Wojewódzka Stacja Sanitarno-Epidemiologiczna w Białymstoku, ul. Legionowa 8.

20 najlepszych plakatów, wyróżnionych w konkursie wojewódzkim, zostanie przesłanych do komisji krajowej.

(a)

TELEWIZJA

PROGRAM 1

6.00 Kawa czy herbata? W tym: Kalendarium XX wieku oraz Sportowa apteka
7.45 VIP – rozmowa Jedynki
8.00 „Moda na sukces" – serial prod. USA
8.30 Studio pod pięciolinią – magazyn muzyczny dla dzieci
9.00 Wiadomości
9.10 Mama i ja – progr. dla mamy i trzylatka
9.25 Domowe przedszkole
9.50 Gimnastyka: Kung-fu
9.55 Porozmawiajmy o dzieciach
10.00 „Sława" – serial prod. USA
10.50 Muzyczna Jedynka
11.00 Słodkie, kwaśne i mrożone, czyli o zapasach na zimę
11.15 Ryby i rybki – magazyn wędkarski
11.30 Magazyn osób niepełnosprawnych, ich rodzin i przyjaciół
12.00 Wiadomości
12.10 Agrobiznes – rolniczy program informacyjny
12.15 Mag. Notowań: Holding w młynie Środy artystyczne
12.40 Chochlikowe psoty, czyli zmagania z gramatyką: Czasownik – liczby
12.55 Bliżej sztuki: Teatr
13.15 Dwie strony obrazu: Tadeusz Dominik
13.25 Gość dnia
13.30 Spotkania z literaturą: Wiara, nadzieja, miłość
13.55 Katalog zabytków: Wrocław – Ratusz
14.10 Zgadnij, wykaż się!
14.25 Lumen 2000 – serial prod. USA
14.55 Program dnia
15.00 Kraina łagodności – program muzyczno-poetycki
15.30 „Moda na sukces" – serial prod. USA
16.00 Raj – program dla młodych widzów
16.25 Baw się z nami – program dla dzieci
16.50 Kalendarium XX wieku
17.00 Teleexpress
17.20 „Słoneczny patrol" – serial
18.00 Z kamerą wśród zwierząt
18.15 Miliard w rozumie
18.45 Wieczorynka
19.00 Kilka trudnych pytań – Kazimierz Piotrowicz
19.30 Wiadomości
20.10 „Ostatnia misja" – film fab. prod. USA
21.40 Puls dnia
21.55 Ogniem i słowem – reportaż
22.15 Zawsze po 21-szej – magazyn reporterów
23.00 Wiadomości
23.15 Studio sport: eliminacje do ME w piłce nożnej. Mecz Rumunia – Francja
0.05 „Lubię nietoperze" – film fab.prod. polskiej
1.25 Lumen 2000 – serial prod. USA
1.55 Zakończenie programu

PROGRAM 2

7.00 Panorama
7.10 Sport – telegram
7.20 Poranny magazyn Dwójki, w tym Dziennik krajowy i Gość poranny
7.50 Akademia Zdrowia Dwójki – program sportowo-rekreacyjny
8.00 Program lokalny
8.30 „Wszystko tylko nie miłość" – serial prod. USA
9.00 Transmisja obrad Sejmu. W przerwie obrad, ok. 13.00 Panorama
14.55 Powitanie
15.00 „Gargantua" – serial anim. prod. franc.
15.25 Akademia Zdrowia Dwójki
15.35 Zwierzęta wokół nas: Podaj łapę
16.00 Konkurs Chopinowski. Relacja z II etapu
17.00 5 x 5: Wygrajmy razem – teleturniej
17.30 Studio sport: Eliminacje do ME w piłce nożnej. Mecz Słowacja – Polska, w przerwie o 18.15...
18.15 Losowanie gier liczbowych Totalizatora sportowego
18.20 Panorama
18.30 Studio sport: Mecz Słowacja – Polska (2 połowa)
19.20 Koło fortuny – teleturniej
20.00 Kandydaci w Dwójce – Leszek Moczulski
21.00 Panorama
21.35 Ekspres reporterów – program Blanki Danilewicz
22.05 Konkurs Chopinowski: relacja z II etapu
22.35 „Przyjęcie" – spektakl TV angielskiej
23.10 Okna: Czym jest miłość?
24.00 Panorama
0.05-0.55 „Władcy umysłów": „Goebbels – mistrz propagandy" – film dok. prod. ang.

POLSAT

Informacje – 16.00, 18.45, 19.50, 22.00
8.00 Rebusy; 8.40 „Alwin i wiewiórki"; 9.00 Halo Gramy; 9.30 „Skrzydła" – serial; 10.00 „Syreny" – serial; 11.00 Jesteśmy – program Red. Katol.; 11.30 Talk show; 12.30 Magazyn sportowy; 14.00 Oskar – magazyn filmowy; 14.30 4 x 4 – mag. motoryzacyjny; 15.00 Halo Gramy; 15.30 „Czarodziejka z księżyca"; 16.15 Link Journal – mag. mody; 16.45 „I wszyscy razem"; 17.15 „Grace w opałach" – serial; 17.45 Rebusy; 18.15 „Mamuśki"; 18.55 „Dallas" – serial USA; 20.05 „Airwolf" – serial; 21.00 „Gliniarz i prokurator" – serial; 22.20 „Dolina lalek" – serial; 22.45 Plus Minus – publicystyka; 23.15 Sztuka sprawiedliwości; 23.45-0.15 Moto wiadomości

POLONIA

7.15 Zaproszenie; 7.35 W okolice Stwórcy; 8.00 Konkurs rock'n'rolla im. B.Haleya; 8.30 Konkurs Chopinowski – etap II; 9.00 Wiadomości; 9.15 Tik – Tak; 9.40 „Na polską nutę" - program dla dzieci; 10.00 „Zespół adwokacki"; 10.50 Kronika niefilmowa mec. Witolda Bayera; 11.30 Historia – współczesność; 12.00 Wiadomości; 12.10 Agrobiznes; 12.20 „Tulipan" – serial TVP; 13.15 W chruściance izbie – festiwal; 13.45 „Polski lotnik z Santiago" – rep.; 13.55 Obok nas... na Litwie – rep.; 14.15 Sejmograf; 14.25 Rozmowa dnia; 15.00 Konkurs Chopinowski – II etap; 15.30 Raj – program redakcji katolickiej; 16.00 Krzyżówka szczęścia – teleturniej; 16.30 Historia; 17.00 Teleexpress; 17.15 Polskie ABC – prog. dla dzieci; 18.00 Teatr Sensacji i Faktu: Andrzej Mularczyk „Dom na kościach"; 19.00 Siódmy pokój Marty Meszaros – rep.;19.20 Dobranocka; 19.30 Wiadomości; 20.00 Komedianci: Marta Lipińska zaprasza; 20.50 Dziennik TV – progr. satyryczny; 21.00 Panorama; 21.30 Kobieta po polsku: „Sceny dziecięce z życia prowincji" – film polski; 22.50 Konkurs Chopinowski – etap II; 23.10 „Jan Lebenstein" – film dok.; 23.50 Kilka trudnych pytań; 0.15 Konkurs Chopinowski; 0.45 Panorama; 1.15 Sport telegram; 1.20 Sport z satelity: skrót meczu piłki nożnej Słowacja - Polska; 1.50 „Polski lotnik z Santiago" – rep.; 2.20 Historia

DSF

6.30 Shaded Blue – rekord świata w nurkowaniu na Sycylii, Skysurfing – MŚ, Snowboard Indoor Flight – Contest; 8.30 Power Play; 9.00 Gillette World Sport Special; 9.30 Sporty wodne; 10.00 Sporty motorowe: Classic Cars; 11.00 Gimnastyka artystyczna: MŚ w Sabae (Japonia); 12.00 Beach Clash; 13.00 Shaded Blue – rekord świata w nurkowaniu na Sycylii, Skysurfing – MŚ, Snowoboard Indoor Flight – Contest; 15.00 Mistrzowie sportu: Johann Cruyff; 15.15 Piłka nożna – eliminacje ME U21 w Cardiff; 17.00 Amerykańscy gladiatorzy; 18.00 Roller Hockey – Play Off, DSFun, Mountain Bike TV; 19.55 Wiadomości sportowe; 20.00 Mistrzowie sportu: Jackie Stewart; 20.15 Samochody marzeń; 21.15 Piłka nożna – eliminacje ME: Szwajcaria – Węgry; 22.55 Wiadomości sportowe; 23.00 Boks: Klasycy boksu; 1.25 Sporty motor.: Classic Cars

ATV TELEWIZJA KABLOWA

18.00 Początek programu; 18.05 **Potęga miłości,** telenowela, Kolumbia, 1992, 50 min; 19.00 **Rodzina Potwornickich,** serial komediowy, USA, 1988, 25 min; 19.30 **To i moto,** magazyn motoryzacyjny, Polska, 30 min; 20.00 **Superpiątka,** serial sen.-fant.,USA, 1975, 49 min, wyst. Dean-Paul Martin, M.T.Miller, K.P. Hall, Courtney Cox; 21.00 **Masada,** serial historyczny, USA, 1981, 92 min, reż. Boris Sagal, wyst. Peter Strauss, Peter O'Toole, Anthony Quayle, Barbara Carrera; 22.00 **Zapowiedzi programowe;** 22.05 **Potęga miłości,** telenowela, Kolumbia, 1992, 50 min; 23.00 **Ameryka: droga do zwycięstwa**, film dok. prod. USA; 23.30 **To jest kino,** magazyn filmowy, Polska, 1995, 30 min; 0.00 **Crimen,** serial historyczny, Polska; 1.00 **Niszcząca siła: Luftwaffe,** serial dokumentalny, USA; 1.55 **Na dobranoc...**

TEATRY • KINA

Teatr Dramatyczny im. Al. Węgierki w Białymstoku – „Calineczka" (Duża Scena), godz. 9.00, 11.15.
Białostocki Teatr Lalek – „Niekończące się przedstawienie VII – CIRKUS CINKELES. Musical dziecięcy" – spektakl słowackiego teatru „Babkove Divadlo na Razcesti", godz. 11.00, 17.00, „Koziołek Matołek" (kino w Dąbrowie Białostockiej), godz. 9.00, 11.00.
Państwowa Filharmonia w Białymstoku – godz. 18.00, nadzwyczajny recital skrzypcowy Bartłomieja Nizioła (we współpracy z Allaince Francaise).

KINA W BIAŁYMSTOKU

„POKÓJ" – „Wodny świat" (USA, l. 15), godz. 10.00, 12.30, 15.00, 17.30, 20.00, „Szalona miłość" (USA, l. 15), godz. 13.00, 16.00, 19.00.
„TON" – „Batman" (USA, l.12),godz. 9.00, 11.15, 13.30, 15.45, 18.00, 20.15.
„FORUM" – „Wersja Browninga" (USA, l.15), godz. 9.30. 11.30, 13.30, 18.00, „Bad Boys" (USA, l. 15), godz. 15.30, 20.00.
„SYRENA" – „Forrest Gump" (USA, l. 15), godz. 12.00, 16.00, 20.00, „Kongo" (USA, l. 12), godz. 14.15, 18.15.
„KAMERA" – „Bad Boys" (USA, l. 15), godz. 15.00, 17.30.

KINA W WOJEWÓDZTWACH

BIAŁOSTOCKIM
Bielsk Podlaski „Znicz" – „Młode wilki" (pol., l. 15).
Sokółka „Sokół" – „Karmazynowy przypływ" (USA, l. 15).
Suchowola „Kometa" – „Tylko Ty" (USA, l. 15).

ŁOMŻYŃSKIM
Łomża „Millenium" – „Ksiądz" (ang., l. 18), godz. 12.00, 14.00, „Przed wschodem słońca" (USA, l. 15), godz. 16.00, 18.00, „Francuzka" (franc., l. 15), godz. 20.00.
Kolno „Wrzos" – „Czarny książę" (USA, l.12).

SUWALSKIM
Suwałki „Bałtyk" – „Chłopaki na bok" (USA, l. 15), „W paszczy szaleństwa" (USA, l. 15).
Augustów „Iskra" – „Kongo" (USA, l. 12).
Bemowo Piskie „Wrzos" – „Prawo Bronxu" (USA, l. 15).
Ełk „Polonia" – „Księga dżungli" (USA, l. 12), „Głupi i głupszy" (USA, l. 12).
Giżycko „Fala" – „Casper" (USA, b.o.), godz. 17.00, „Waleczne serce" (USA, l. 15), godz. 19.00.
Pisz „Stolica" – „Casper" (USA, b.o.).

W RAZIE WYPADKU

Policja – tel. 997
Straż Pożarna – tel. 998
Pogotowie Gazowe – tel. 992
Pogotowie Ciepłownicze – tel. 993
Pogotowie Elektryczne – tel. 991
Pogotowie Techniczne Wodociągów – tel. 994
Informacja o usługach – tel. 951
Bank Informacji Gospodarczych – tel. 517-471.

SŁUŻBA ZDROWIA

W BIAŁYMSTOKU
Pogotowie Ratunkowe, ul. Poleska 89, tel. biura wezwań 970, 999, 524-192.
Informacja Pogotowia tel. 422-222.
Ambulatorium Pogotowia, ul. Poleska 89
– Pediatryczne – czynne w dni robocze w godz. 19-7, w wolne soboty w godz. 15-7, w niedziele i święta w godz. 7-7.
– Internistyczne – czynne codziennie przez całą dobę.
– Stomatologiczne – czynne w dni robocze w godz. 19-7, w wolne soboty w godz. 15-7, w niedziele i święta w godz. 7-7.
Gabinety zabiegowe:
– Internistyczny dla dorosłych – czynny codziennie przez całą dobę.
Gabinet dla dzieci czynny w dni robocze w godz. 19-7, w wolne soboty w godz. 15-7, w niedziele i święta 7-7.
Ambulatorium Chirurgiczne dla dorosłych, ul. I. Białówny 11, tel.42-40-41.
Ambulatorium Chirurgii Dziecięcej, ul. Wołodyjowskiego 3a, tel. 42-59-60.
„Hospicjum" Dom Opatrzności Bożej, ul. Świętojańska 1c, tel. 415-607 – czynny przez całą dobę.
„Hospicjum Domowe", ul. Piotrkowska 2, tel. 421-000, godz. 15.00-17.00 (w dni robocze).

APTEKA (ostry dyżur)
ul. Suraska 2, tel. 42-04-53, ul. Poleska 89, tel. 522-111, ul. Mickiewicza 27, tel. 323-024.

SZPITALE
DYŻURY CODZIENNE
Woj. Szpital Zespolony im. J. Śniadeckiego, ul. M. Skłodowskiej-Curie 25, tel. 42-16-21 do 26, 42-70-41– dyżuruje **rehabilitacja** oraz oddziały **dziecięce: chirurgia, reanimacja, laryngologia.**
Woj. Szpital Specjalistyczny **im. K. Dłuskiego**, ul. Żurawia 14 do godz. 15 tel. 327-570, 327-694, po godz. 15 tel. 323-593 dyżurują **oddziały: choroby płuc dzieci, sztucznej nerki, zakaźny dorosłych.**
Specjalistyczny Dermatologiczny ZOZ, ul. Św. Rocha 3, tel. 42-53-01, 42-02-08.
Regionalny Szpital Onkologiczny, ul. Ogrodowa 12, tel. 320-11.

OSTRE DYŻURY
W DNIU 11 X 1995 r.
CHIRURGIA, REANIMACJA KARDIOLOGICZNA, LARYNGOLOGIA, OKULISTYKA, NEUROLOGIA, ZAKAŹNY DZIECIĘCY – Woj. Szpital Zespolony im. J. Śniadeckiego, ul. M.Skłodowskiej-Curie 25, tel. 42-16-21 do 26, 42-70-41.
POŁOŻNICTWO z GINEKOLOGIĄ Woj. Szpital Zespolony im. J. Śniadeckiego, ul.Warszawska 15, 327-100.
ODDZIAŁ GRUŹLICY – Specjalistyczny P/Gruźliczy ZOZ, ul. Warszawska 18, tel. 412-952.
WEWNĘTRZNY – Szpital Miejski im. PCK, ul. Sienkiewicza 79, tel. 750-800, 788-824.
DZIECIĘCY WEWNĘTRZNY + NEUROLOGIA – Dziecięcy Szpital Kliniczny, ul. Waszyngtona 17, tel. 42-40-31.

W ŁOMŻY
Pogotowie Ratunkowe – tel. 999 oraz 16-38-55
Pogotowie Chirurgiczne – Szosa Zambrowska 1/27 – czynne przez całą dobę.
Woj. Szpital Zespolony, ul. M. Skłodowskiej-Curie 1, tel. 16-24-01.
Apteka (ostry dyżur), ul. Dworna 35, tel. 16-32-44.

W SUWAŁKACH
Pogotowie Ratunkowe – tel. 999
Woj. Szpital Zespolony, ul. Szpitalna 60, tel. 67-25-46.
Szpital Miejski Zespołu Opieki Zdrowotnej, ul. Kościuszki 101, tel. 66-22-41.
Apteka (ostry dyżur), ul. Konopnickiej 2, tel. 66-50-91.

TELEFONY ZAUFANIA

Białystok – tel.988, czynny codziennie w godz.18-4.
Białystok – Telefon zaufania dla kobiet w ciąży i rodzin – 32-22-22.
Łomża – tel. 988, czynny w poniedziałki, środy i piątki w godz. 16.30 - 21.30.
Łomża – Telefon zaufania dla kobiet 16-45-53, poniedziałek, czwartek, godz. 21-24.
Suwałki – tel. 988, 67-49-41, czynne codziennie (oprócz sobót, niedziel i świąt) w godz. 18-6.

RADIO

PROGRAM I

Wiadomości: co godzinę;
Prognoza pogody dla rybaków: 0.58, 6.28, 13.00, 19.25 0.00-5.58 Program nocny; 0.10 Lista polskich przebojów; 0.15 Radio nocą; 5.58-8.30 Sygnały dnia; 8.30 Radio Biznes; 9.05-10.30 Cztery pory roku; 10.30 A. Munthe – „Księga z San Michele"; 10.40 Piosenki pod jesiennym niebem; 11.05 i 14.40 Relacja z Konkursu Chopinowskiego; 11.35 Szkoda gadać; 12.05 i 19.00 Z kraju i ze świata; 12.28-16.00... Po hejnale, w tym Radio kierowców; 16.00 Dziennik popołudniowy; 16.12 Aktualności; 16.45 Dziennik Radia Watykańskiego; 17.05 System; 17.15 Z archiwum MUZYCZNEJ JEDYNKI: Poezję śpiewa E. Adamiak; 17.30 Nowości muzyczne ze świata; 18.05 Echo: Człowiek i środowisko; 18.35 Przeboje wiecznie młode; 18.55 Lista polskich przebojów – pop; 19.30 Radio dzieciom: „Zaczarowany młyn"; 20.10 Lekcja jęz. „Special English"; 20.20 Wszystko jest poezją; 20.25 Koncert życzeń; 20.45 P. Wojciechowski – „Szkoła wdzięku i przetrwania"(ost.); 21.05 Kronika sportowa; 21.30 Muzyka i aktualności; 22.00 Wydarzenia dnia; 22.20 Słuchajmy razem; 22.45 Wojsko, militaria, obronność; 23.05 Poezja z ducha muzyki poczęta; 23.10 Muzyka; 23.30 Relacja z Konkursu Chopinowskiego; 23.55 Myśli pod koniec dnia.

PROGRAM III

Serwis Trójki co godzinę
0.05-6.00 Trójka pod księżycem; 4.30 Lektura na bezsenność: J. Baldwin – „Inny kraj"; 6.00-9.05 Zapraszamy do Trójki; 7.45 Informacje sportowe; 8.45 Business news; 9.05-11.00 Każdy gra inaczej; 9.15 PPR – Poranna Porcja Rozrywki; 9.30 Informator ekonomiczny; 10.10 PPR – Przedpołudniowa Porcja Rozrywki; 11.05 Lektury Trójki: „Listy nie tylko miłosne"; 11.15 Puls Trójki; 11.58 Giełda Papierów Wartościowych; 12.05 W tonacji Trójki; 13.05-16.00 Trójka na dwa głosy; 13.15 Powtórka z rozrywki; 14.15 Muzyczna poczta UKF; 14.30 Książka tygodnia: J. Grisham „Rain Maker"; 14.40 Nowości muzyczne; 15.30 Bliżej Ziemi; 16.00 – 19.05 Zapraszamy do Trójki; 18.10 Informacje sportowe; 19.05 BRUM; 20.05 Notes kulturalny; 20.15 Puls jazzu; 21.05 Klub Trójki; 22.03 Informacje sportowe; 22.05 Konkurs Chopinowski w Trójce – studio konkursowe; 23.00 To był dzień – mag. inform.-public.; 23.30 Bluesełka.

RADIO BIAŁYSTOK

FM 72,68 72,8 MHz
PROGRAM REGIONALNY
Wiadomości Radia Białystok co godzinę . Przegląd prasy: 5.15, 6.20; **O tym się mówi**: 5.20, 7.20, 13.10; **Informacje z przejść granicznych**: 5.40, 6.08, 7.38, 8.55, 14.38, 16.48; **Dziś w regionie**: 8.09, 14.08; **Regionalne notowania walutowe**: 8.20, 11.12, 14.08, 15.08, 16.08; **Wiadomości z Giełdy**: 12.15, 13.45. **5.00 FAKTY I MUZYKA** (wiadomości co 10 min) – prow. C. Makarewicz; 5.45 Zielone Studio; 6.38 Jak minęła noc; **9.05 TU TWOJE RADIO** – prow. W. Grzechowiak; 9.15 Akademia dowcipu mówionego; 9.29 Horoskop; 9.45 Powieść Jerzego Plicha: „Inne rozkosze" – czyta Paweł Stankiewicz; **14.05 FAKTY I MUZYKA** (wiadomości co 10 min) – prow. B. Ciruk, w tym o 17.05 **ZADZWOŃ DO NAS: 44-22-22**; 18.30 Ukraińska Dumka – przyg. E. Ryżyk; 18.45 Pod znakiem Pogoni – aud. J. Leszczyńskiego; 19.05 Magazyn dla Niepełnosprawnych – przyg. S. Pulnar; 19.30 „Kwerenda" – Suwalscy ułani – aud. T. Kudelskiej i K. Filipowa; 20.05 Winston S. Churchill – „Druga wojna światowa"; 20.15 Jesienny koncert – oprac. A. Maciorowskiej; 20.30 Małe Ojczyzny: **Siemiatycze** – aud. E. Biesiady; 21.05 Muzyka; 21.30 Turysta w parku – aud. H. Londowskiej; 21.45 Przeboje Muzycznej Jedynki – aud. J. Papaja; 22.00 Reflektorem po świecie – program BBC; **23.05 NOCNA ORKIESTRA RADIA BIAŁYSTOK** – prow. Sławek Sokołowski, w tym o 0.20 Nocny konkurs.

PROGRAM DRUGI

FM 100,2 MHz
18.30-23.00 Radio gra na sto i dwa – prow. Cezary Makarewicz.

RADIO Zet

65,99 MHz
Wiadomości co godzinę całą dobę
Wiadomości co pół godziny: 6.00-12.00, 14.00-17.00
Wiadomości co kwadrans: 6.00-9.00
Wiadomości sportowe: 6.08, 6.33, 7.09, 7.34, 8.07, 9.05
Wiadomości giełdowe: 11.57, 13.05, 14.05
4.00-6.00 Świt z Radiem Zet; 6.00-9.00 Poranek z Radiem Zet; 6.20, 9.40 Horoskop Dnia – Wojciech Jóźwiak; 6.25, 7.25, 8.30 Mała Encyklopedia Dobrych i Złych Obyczajów Jacka Fedorowicza; 6.50 Zapowiedzi TV; 7.40 Magazyn giełdowy; 8.11 Komentarz Dnia Redaktora Naczelnego; 8.15 Gość Radia Zet; 8.40 **Książki Czesława Apiecionka**; 9.15 Urodziny z Radiem Zet – konkurs; 9.20 Horoskop Joanny Godeckiej na urodziny; 9.50 Ciekawostki Krecika; 10.10 Bulion Zet – program Doroty Wellman i Michała Gulewicza; 13.15 „Dzwonię do Pani... Pana" – program Janusza Weissa; 14.10 **Magazyn reporterów i zapowiedzi kulturalne**; 15.10 Hip Hop Zet – program Marzeny Chełminiak i Wojtka Jagielskiego; 16.50 **Ciekawostki Krecika**; 18.10 Szymoniada – program Szymona Majewskiego; 19.05 Komputerowa lista przebojów Radia Zet; 21.05 Klub Radia Zet – zapraszają Karolina Korwin-Piotrowska i Rafał Sławoń; 22.00 **Wojna na górze** – program Krzysztofa Skowrońskiego i Andrzeja Morozowskiego; 23.30 Bezsenność z Radiem Zet – program Doroty Szuszkiewicz i Kazimierza Robaka; 2.00 Noc z Radiem Zet.

RADIO AKADERA

FM 71,24
Wydarzenia: 0.00, 6.00, 6.30, 7.00, 7.30, 8.00, 8.30, 9.00, 10.00, 11.00, 12.00, 13.00, 14.00, 15.00, 16.00, 17.00, 18.00, 19.00, 20.00, 21.00, 22.00, 23.00
Ogłoszenia: **od 7.15 do 20.15 co godzinę (tel. 422-415)**
6.05-12.00 Prezentuje Wojciech Czuryński: 6.30 Informacje lokalne, komunikaty; 6.50 Halo, granica!; 7.30 Przegląd prasy lokalnej; 8.30 Informacje lokalne, komunikaty, sytuacja na przejściach granicznych, noc na służbie, kursy walut; 9.10 Horoskop; 9.30 Informacje lokalne, komunikaty, kursy walut, propozycje kulturalne na dziś; 10.30 Konkurs I (tel. 422-414); 11.30 Konkurs II; 12.05-18.00 Prezentuje Krzysztof Sadowski: 12.30 Serwis lokalny, komunikaty, informacje z przejść granicznych (nowe), notowania Giełdy Papierów Wartościowych; 13.10 Horoskop; 13.30 Aktualności; 13.45 Notowania Giełdy Papierów Wartościowych, kursy walut; 14.25 Dialog w Radio Akadera; 15.30 Konkurs I (tel. 422-414); 16.30 Serwis lokalny, kursy walut, informacje z przejść granicznych, propozycje kulturalne na dziś; 17.10 Horoskop; 17.30 Konkurs II (tel. 422-414); 18.05-24.00 Prezentuje Wojciech Kujałowicz: 18.30 Aktualności; 19.30 Muzyczny Top Radia Akadera (głosowanie); 21.07 – 24.00 Nie tylko Rock; 0.05-6.00 Nocny odlot.

RADIO RMF/FM

Białystok 91,1 MHz
Łomża 91,5 MHz
Suwałki 89,0 MHz
Wiadomości co godzinę od 0.45
Giełda: 12.05, 14.05
Traffic: 6.26, 6.59, 7.26, 7.59, 8.26, 8.59, 14.26, 14.59, 15.26, 15.59, 16.26, 16.59
5.00 Rano Mogę Fruwać – pieczemy poranne tosty; 9.00 Inwazja Mocy; 13.00 Relacje Migawki Flesze – rajd reporterów; 17.00 Rockujemy Muzykę Fantastyczną – gramy w rosyjską ruletkę; 19.45 Radio Muzyka Fakty – przegląd wydarzeń dnia; 21.45 Rock Metal Funky – zdejmujemy nocną koszulkę; 1.00 Rozterki Marzenia Fobie – nocne odloty.

RADIO MARYJA

Białystok 104,70 MHz
Ełk 102,60 MHz
Łomża 104,00 MHz
Suwałki 107,90 MHz
Wiadomości: 2.00, 4.00, 5.00, 6.25, 8.25, 10.25, 12.25, 14.25, 18.25, 19.25
5.45 Rozpoczęcie programu ; 6.00 Anioł Pański, Jutrznia; 6.30 Różaniec; 7.00 Msza św.; 7.45 W Rodzinie RADIA MARYJA; 8.00 Godzinki ku czci Niepokalanego Poczęcia N.M.P; 8.30 Katecheza z rozmowami telefonicznymi; 9.30 Czas pieśni; 9.50 Mogę, chcę pomóc; 10.00 Audycja dla dzieci; 10.30 Porady; 11.00 W Rodzinie RADIA MARYJA; 11.45 Medytacja; 12.00 Anioł Pański; 12.10 Spotkanie z Biblią; 12.30 Różaniec; 13.15 Radiogazeta; 13.45 Literatura; 14.00 Modlitwa Popołudniowa z Liturgii Godzin; 14.15 Czas dobrych nowin; 14.30 Mogę, chcę pomóc; 14.40 Muzyka mistrzów; 15.00 Koronka do Bożego Miłosierdzia; 15.15 Rozmowy nie dokończone; 16.00 W Rodzinie RADIA MARYJA; 16.15 Serwis informacyjny Radia Watykańskiego; 16.30 Telefoniczny koncert życzeń; 17.00 Katecheza z rozmowami telefonicznymi; 18.00 Anioł Pański, Nieszpory; 18.30 W nurcie nauczania Ojca Świętego Jana Pawła II; 18.55 Spróbuj pomyśleć; 19.00 Audycja dla młodzieży; 19.30 Audycja dla dzieci; 19.45 Modlitwy dzieci; 20.00 Audycja Radia Watykańskiego; 20.20 Różaniec; 21.00 Apel Jasnogórski; 21.15 Rozmowy nie dokończone; 23.30 Kompleta; 23.45 Medytacja; 0.00 Rozpoczęcie programu nocnego; 0.15 Katechęza (powt.); 1.30 W nurcie nauczania Ojca Św. Jana Pawła II; 2.10 Lektura (powt.); 2.30 Porady (powt.); 3.00 Serwis Radia Watykańskiego (powt.); 3.25 Spotkania z Biblią (powt.); 3.40 Audycja Radia Watykańskiego (powt.); 4.40 Muzyka mistrzów (powt.); 5.05 Radiogazeta; 5.20 Godzinki ku czci Niepokalanego Poczęcia N.M.P.; 5.45 Rozpoczęcie programu dziennego.

KRZYŻÓWKA Z HASŁEM

Litery z pól: J–8, D–11, E–6, A–9, I–5, K–3, B–7, H–I, C–10, utworzą TRZECIĄ część hasła – myśl S. J Leca.

POZIOMO: A) trep, B) na rykowisku, C) ukryta drwina, D) zakuta głowa, E) zła opinia, G) jadalna ryba morska, H) przędzie na poczekaniu, I) zniewaga, J) miejsce na oznaczenia, K) śląski taniec ludowy.

PIONOWO: 1) eliminuje boksera z dalszej walki, 2) szton, 3) rybie gody, 4) zły duch, 5) ortografia, 7) przepowiednia astrologiczna, 8) ptak lub grzyb, 9) bania, 10) istota rzeczy, 11) ziomek, rodak.

„HELLES"

KUPON NR 34 /C

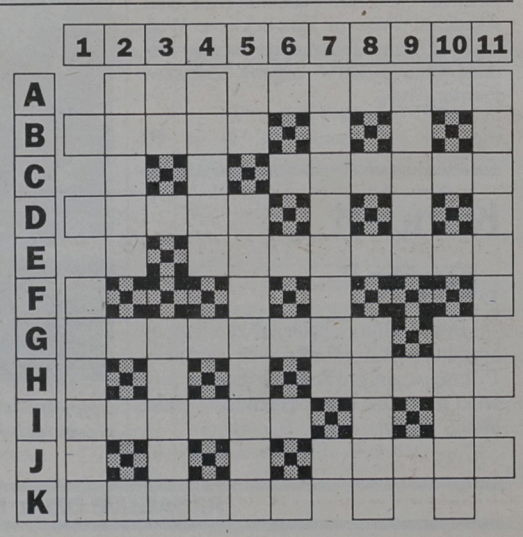

is

REDAKCJA NIE PONOSI ODPOWIEDZIALNOŚCI ZA ZMIANY W PROGRAMACH

MONITOR BIAŁOSTOCKI

Nr 21 Dodatek samorządowy redagowany i finansowany przez Urząd Miejski w Białymstoku

Z prac nad strategią Białegostoku

Zaczynamy od diagnozy

Władze miejskie postanowiły rozpocząć prace nad strategią rozwoju Białegostoku. Nieliczne tylko miasta w Polsce zdecydowały się na tak perspektywiczne planowanie swego rozwoju. Chodzi o tworzenie jak najlepszych warunków życia mieszkańców naszego miasta, jego miejsca na mapie gospodarczej Polski. Składać się będą na to warunki zamieszkania, pracy, szeroki wachlarz usług, dostęp do oświaty, ochrony zdrowia, kultury i wreszcie możliwie najlepiej zachowane środowisko przyrodnicze.

W czerwcu br. odbyło się pierwsze posiedzenie Rady Programowej ds. Strategii. Do udziału w niej zostali zaproszeni ludzie ze wszystkich liczących się środowisk, przedstawiciele nauki, biznesu, kultury, duchowieństwa, posłowie i senatorowie, słowem osobistości z naszego miasta.

Odbył też swoje posiedzenie Komitet Roboczy Programu Strategii Rozwoju Białegostoku, który koordynuje i będzie opracowywał materiały przedstawiane przez zespoły problemowe strategii, a jest ich sześć.

Rozpoczęły one prace w ubiegłym tygodniu, odbyły się pierwsze zebrania. Jest ich sześć: zespół ds. bezpieczeństwa, zespół ds. polityki mieszkaniowej, zespół ds. finansów, zespół ds. rozwoju gospodarczego, zespół ds. sfery społecznej i zespół ds. infrastruktury technicznej, ekologii i zagospodarowania przestrzennego.

Na posiedzeniu zespołu ds. bezpieczeństwa, któremu przewodniczy członek Zarządu Miasta – Jerzy Matys, uczestnicy mówili o wzroście zjawisk patologicznych w mieście, takich jak: przestępczość, alkoholizm, narkomania, kradzieże, rozboje. Badania ankietowe, jak i codzienne doświadczenia wskazują na narastający brak poczucia bezpieczeństwa mieszkańców naszego miasta. Jest to jeden z ważnych elementów diagnozy obecnej sytuacji. Z tego powinny wynikać działania i środki zaradcze na przyszłość. Instytucje odpowiedzialne za stan bezpieczeństwa i ograniczanie przestępczości są w wielu wypadkach bezradne z powodu niewystarczających możliwości finansowych, sprzętu, a także w wielu wypadkach niedostosowania prawa do nowych patologicznych zjawisk.

Podczas pierwszego posiedzenia zespołu ds. rozwoju gospodarczego pod przewodnictwem wiceprezydenta – Mariana Blecharczyka ustalono, że najpierw trzeba określić priorytetowe dziedziny do 2010 roku z uwzględnieniem specyficznych warunków naszego miasta. Oczywiście, istnieje autonomia procesów gospodarczych, niezależnych od woli samorządu lokalnego. Nie można zatem stosować zasad bezpośredniej inżynierii. Teraz jednak trzeba ustalić diagnozę, w której znajdą się takie czynniki jak przekształcenia własnościowe i zmiany w strukturze społecznej. Należy się zastanowić, jakimi instrumentami posługiwać się, aby przyciągnąć kapitał do realizacji strategicznych celów. Pewną barierą na drodze rozwoju może być mentalność różnych grup społecznych, nie dostosowanych do samodzielnego działania w gospodarce.

Realizacja zamierzeń strategicznych jest uzależniona – rzecz jasna – od pieniędzy. I to nie tylko od tych w budżecie gminnym, ale także z zewnętrznego zasilania. Na posiedzeniu zespołu ds. finansów, którym kieruje Stanisława Kozłowska – skarbnik miasta, określono Białystok jako ośrodek handlu z nastawieniem na rynek wschodni oraz sprzyjające miejsce do rozwoju turystyki.

Aby sporządzić diagnozę dla celów strategii, konieczna jest analiza wykorzystania majątku miasta. Należy też, w poszukiwaniu źródeł finansowania, podjąć prace nad obligacjami gminnymi. Ponadto wykorzystywać kredyty bankowe. Owszem, liczyć się też trzeba z wejściem kapitału z zewnątrz, w tym zagranicznego, ale jako uzupełniającego własne środki.

Problemy zdrowia, demografii, kultury, nauki i innych dziedzin społecznych były przedmiotem wstępnej dyskusji podczas posiedzenia pierwszego zespołu ds. sfery społecznej. Dziedziny te, jak często podkreślano w dyskusji, wymagają naprawy, wydatnej pomocy i nieraz gruntownych reform, jednakże potrzebne są w wielu wypadkach rozwiązania centralne. Dotyczy to opieki zdrowotnej jak też i sfery kultury, dziedzin dotąd traktowanych po macoszemu przez państwo. Na niedostatek środków – zresztą nie od dziś – cierpi kultura, choć nasze miasto nie jest – mimo to – jakimś kopciuszkiem na mapie kulturalnej Polski. Mówiono też o potrzebie rozbudowy bazy szkolnej, zwłaszcza w osiedlach, tymczasem centralna subwencja z ledwością wystarcza na płace.

Mówiąc o przyszłości Białegostoku, jego roli w regionie, jedna z dyskutantek stwierdziła, iż należy czynić wszystko, aby to miasto stało się przyjaznym miejscem zarówno dla jego mieszkańców, jak i przybyszów-turystów.

(k-p)

Szansa ekologiczna

Od sierpnia br. działa w Białymstoku ekspozytura olsztyńskiego Banku Ochrony Środowiska. Już z nazwy można zorientować się, że bank działa na rzecz czystego, ekologicznego środowiska, udzielając preferencyjnych kredytów na przedsięwzięcia związane z ochroną środowiska.

Białemustokowi zależy na takich inwestycjach, wszak m.in. w rozwoju turystyki upatrujemy szansę naszego miasta. Właśnie o tych sprawach będzie rozmawiał jutro Krzysztof Jurgiel – prezydent Białegostoku z dyrektorem olsztyńskiego banku.

(sp)

Laureaci i donatorzy

Prezydent Miasta Białegostoku informuje, że podczas spotkania radnych Rady Miejskiej w Białymstoku z przewodniczącymi nowo wybranych Rad Osiedli, które odbyło się w dniu 27 września 1995 roku, rozlosowano nagrody wśród ankietowanych w ramach „Strategii Rozwoju Białegostoku" mieszkańców miasta.

Lista nagrodzonych: Adam Adamski, ul. Przędzalniana, **Grażyna Aleksiejczuk,** ul. Nowogródzka, **Barbara Astapczyk,** ul. Boh. Monte Cassino, **Jerzy Ausztol,** ul. Wierzbowa, **Tomasz Bajkowski,** ul. Legionowa, **Janina Bancarewicz,** ul. Wasilkowska, **Olga Bartuś,** ul. Radzymińska, **Wiesław Chanicki,** ul. Bema, **Wojciech Chmielewski,** ul. Broniewskiego, **Anna Chrzanowska,** ul. Piaskowa, **Romuald Ciereszko,** ul. Węgierska, **Franciszek Cięciorka,** ul. Parkowa, **Adam Czerniawski,** ul. Stroma, **Tadeusz Cybulko,** ul. Mieszka I, **Henryk Cylwik,** ul. Duboisa, **Danuta Daszuta,** ul. Ordonówny, **Dyonizy Dąbrowski,** ul. Malmeda, **Lucyna Dęby,** ul. Wierzbowa, **Roman Dmowski,** ul. Wasilkowska, **Marek Dobrogowski,** ul. Białostoczek, **Marian Dobrzyński,** ul. Waszyngtona, **Wacław Dołżyński,** ul. Chabrowa, **Agnieszka Drozdowska,** ul. Legionowa, **Renata Falkowska,** ul. Zagumienna, **Antoni Filipkowski,** ul. Chrobrego, **Józef Frankowski,** ul. Nowa, **Jan Fronckiewicz,** ul. Estońska, **Stefan Gawryluk,** ul. Waszyngtona, **Czesław Głowacki,** ul. Suraska, **Stanisław Godlewski,** ul. Cementowa, **Bazyli Golonko,** ul. Buska, **Joanna Gosk,** ul. Stroma, **Marianna Gosk,** ul. Wasilkowska, **Piotr Górski,** ul. Mazowiecka, **Aleksander Grześ,** ul. Sarnia, **Jan Gutowski,** ul. Pułkowa, **Adam Hyży,** ul. Starobojarska, **Dorota Jackiewicz,** ul. Swobodna, **Andrzej Jakubowski,** ul. Zielonogórska, **Regina Jarczewska,** ul. Akademicka, **Aleksander Juszczuk,** ul. Wyszyńskiego, **Andrzej Kamiński,** ul. Fińska, **Wiesław Kamieński,** ul. Żabia, **Alicja Karolak,** ul. Łagodna, **Jarosław Kazberuk,** ul. Białostoczek, **Stanisław Kazberuk,** ul. Pułkowa, **Józef Kiercul,** ul. Urocza, **Tadeusz Kiluk,** ul. Zwycięstwa, **Maria Klimowicz,** ul. Towarowa, **Stanisław Koroza,** ul. Wyszyńskiego, **Zdzisław Kotuk,** ul. Wańkowicza, **Gabryela Kozłowska,** ul. Swobodna, **Michał Krysiuk,** ul. Rycerska, **Franciszek Kłoskowski,** ul. Wiatrakowa, **Marian Kunda,** ul. Chrobrego, **Eugeniusz Kuprel,** ul. Grota-Roweckiego, **Stefan Kurek,** ul. Wołodyjowskiego, **Edward Leończuk,** ul. Wierzbowa, **Lila Letko,** ul. Moniuszki, **Janusz Lewandowski,** ul. Leśna, **Hieronim Litwińczuk,** ul. Gajowa, **Władysław Łupiński,** ul. Dobra, **Irmina Malinowska,** ul. Broniewskiego, **Ryszard Malinowski,** ul. Broniewskiego, **Irena Marciniak,** ul. Bema, **Wiesława Marcinkiewicz,** ul. Parkowa, **Konstanty Martus,** ul. Rzymowskiego, **Marian Matyjaszek,** ul. Gagarina, **Walentyna Michaluk,** ul. Gródecka, **Irena Mikołajczuk,** ul. Białostoczek, **Czesław Milewski,** ul. Niedźwiedzia, **Konrad Milewski,** ul. Sikorskiego, **Waldemar Molski,** ul. Starosielce, **Helena Niebrzydowska,** ul. Parkowa, **Teresa Niewińska,** ul. Pogodna, **Ryszard Nitkiewicz,** ul. Astronautów, **Jarosław Olejnicki,** ul. Legionowa, **Ryszard Olkowski,** ul. Mieszka I, **Mikołaj Omieliańczuk,** ul. Antoniukowska, **Maria Onacik,** ul. Berlinga, **Marta Organek,** ul. Pułaskiego, **Bożena Pakuła,** ul. Legionowa, **Piotr Pawluczuk,** ul. Kopernika, **Aleksander Piech,** ul. Stołeczna, **Zdzisław Pietrzycki,** ul. Mieszka I, **Lucyna Pogorzelska,** ul. Boh. Getta, **Waldemar Polecki,** ul. Łabędzia, **Józef Półkośnik,** ul. Mieszka I, **Bogusław Prokop,** ul. Dworska, **Władysław Prószyński,** ul. Upalna, **Wanda Rutkowska,** ul. Porzeczkowa, **Regina Repnik,** ul. Kraszewskiego, **Zbigniew Rudomin,** ul. Lawendowa, **Bożena Rusiłowicz,** ul. Mieszka I, **Bohdan Ruszkowski,** ul. Upalna, **Paweł Rutkowski,** ul. Baranowicka, **Józef Rutkowski,** ul. Antoniukowska, **Jan Sabat,** ul. Starosielce, **Szymon Sadowski,** ul. Białostoczek, **Bronisław Sakowicz,** ul. Rynek Kościuszki, **Andrzej Sewioła,** ul. Św. Wojciecha, **Zdzisław Sidz,** ul. Dziesięciny, **Piotr Skonieczny,** ul. Broniewskiego, **Krzysztof Skowroński,** ul. Bema, **Alina Sobolewska,** ul. Pułkowa, **Kazimierz Sokół,** ul. Wesoła, **Władysław Soroko,** ul. Gajowa, **Celina Stankiewicz,** ul. Mieszka I, **Anna Stasiewicz,** ul. Leśna, **Walentyna Stelmaszuk,** ul. Boh. Monte Cassino, **Florian Strzymiński,** ul. Zagumienna, **Stanisława Suchocka,** ul. Gruntowa, **Iwona Supińska,** ul. Witosa, **Wacław Szabałaj,** ul. Kosmiczna, **Lech Szamreta,** ul. Tuwima, **Romuald Szawel,** ul. Zielonogórska, **Apolonia Szczesiul,** ul. Żabia, **Krzysztof Szmidt,** ul. Kolejowa, **Zofia Szpica,** ul. Berlinga, **Maciej Sztachelski,** ul. Staszica, **Irena Szydłowska,** ul. Łagodna, **Jolanta Toczydłowska,** ul. Gorkiego, **Katarzyna Torańska-Sierszeńska,** ul. Piłsudskiego, **Wiesław Trofimiuk,** ul. Dworska, **Czesław Truchel,** ul. Tuwima, **Jacek Trzeciak,** ul. Upalna, **Antoni Tworkowski,** ul. Dziecinna, **Anna Tyl,** ul. Zwierzyniecka, **Małgorzata Wicińska,** ul. Żabia, **Brygida Woszczyło,** ul. Legionowa, **Tadeusz Wysocki,** ul. Meksykańska, **Grzegorz Zajkowski,** ul. Konwaliowa, **Tadeusz Załęski,** ul. Rzymowskiego, **Marek Zawadzki,** ul. Pułaskiego, **Lidia Zieleniewska,** ul. Oczki, **Eugeniusz Zysk,** ul. Towarowa, **Jan Żubrycki,** ul. Wyszyńskiego, **Mirosław Żukowski,** ul. Waryńskiego.

LISTA FUNDATORÓW NAGRÓD

1. **Białostockie Zakłady Przemysłu Wełnianego „Polpled"**, ul. Augustowska 6
   - nagrody rzeczowe o wartości 200,00 zł
2. **Przedsiębiorstwo Wielobranżowe „Jard"**, ul. Zwycięstwa 54
   - bony konsumpcyjne o wartości 100,00 zł
3. **Ogólnopolska Sieć Kin SA Oddział w Białymstoku,** ul. Lipowa 14
   - trzy dwuosobowe karnety ważne przez okres jednego roku
4. **Przedsiębiorstwo Usługowo-Handlowo-Produkcyjne „Lech" spółka z o.o.,** ul. Branickiego 9
   - album A. Stachurskiego „Warmia i Mazury"
5. **Przedsiębiorstwo Budowlane „Jawor"**, ul. Młynowa 21
   - 1000,00 zł
6. **Bank Polska Kasa Opieki SA Oddział w Białymstoku,** ul. Sienkiewicza 40
   - parasol, album – „Malarstwo polskie w kolekcji Ewy i Wojciecha Fibaków"
7. **Przedsiębiorstwo Handlowo-Usługowe „Lemir"**, ul. Fabryczna 22
   - chemia gospodarcza o wartości 53,00 zł
8. **Dom Handlowy „Nowy" spółka z o.o.,** ul. Rynek Kościuszki 11
   - artykuły gospodarstwa domowego o wartości 60,40 zł
9. **„Dom Książki"** – księgarnia przy ul. Bohaterów Getta
   - książki o wartości 100,00 zł
10. **Bank Gdański SA III Oddział w Białymstoku,** Al. Piłsudskiego 13/1
    - 500,00 zł
11. **Powszechny Zakład Ubezpieczeń SA,** ul. Suraska 3a
    - 200,00 zł
12. **„Wodociągi Białostockie" spółka z o.o.,** ul. Młynowa 52/1
    - 500,00 zł
13. **Przedsiębiorstwo Przemysłu Spirytusowego „Polmos",** ul. Elewatorska 20
    - 300,00 zł
14. **Powszechna Spółdzielnia Spożywców „Społem"**, ul. Rynek Kościuszki
    - 200,00 zł
15. **Zakłady Jubilerskie „Biamet" spółka z o.o.,** ul. Ciołkowskiego 155
    - wyroby srebrne o wartości około 60,00 zł
16. **Przedsiębiorstwo Handlowo-Usługowe „Market" spółka z o.o.,** Al. Piłsudskiego 29
    - nagrody rzeczowe o wartości około 170,00 zł
17. **Białostockie Zakłady Graficzne**, ul. 1000-lecia Państwa Polskiego 2
    - książki

Nagrodzeni mieszkańcy proszeni są o zgłaszanie się po odbiór nagród (z dowodem osobistym) do pokoju 905 w Urzędzie Miejskim, ul. Słonimska 1.

Planowane przetargi w październiku 1995 r.

L.p.	Nazwa zadania	Proponowany termin przetargu	Uwagi
1	2	3	4
1.	kanał sanitarny i deszczowy z os. Bacieczki	95.10.25 godz. 12.00	nieograniczony
2.	kanał sanitarny w ul. Niewodnickiej	95.10.25 godz. 11.00	nieograniczony
3.	wodociąg w ul. Klepackiej	95.10.25 godz. 10.00	nieograniczony
4.	dokumentacja na ul. Grota Roweckiego	95.10.27 godz. 11.00	nieograniczony
5.	wodociąg i kanał sanitarny w ul. Kołodziejskiej	95.10.27 godz. 10.00	nieograniczony

Z mojego okna

Na luzie żyj

Obejrzałem ostatnio w telewizji fragment programu dla dzieci. Zainteresowała mnie odpowiedź rzecznika praw ucznia na pytanie o celowość zmiany obuwia, której to zmiany domagają się dyrekcje szkół od swoich podopiecznych. Pan rzecznik uprzejmie wyjaśnił, iż nie widzi potrzeby zmiany obuwia, gdyż po pierwsze: obciąża to ucznia, a właściwie rodziców, dodatkowymi kosztami, po wtóre: obciąża ucznia, dosłownie, bo musi nosić worek z kapciami, a to przecież kłopot nie lada. I po trzecie: jest niebezpieczne, ponieważ można w kapciach np. zwichnąć nogę. Słysząc takie argumenty, przyznać muszę, byłem nieco zdegustowany. O co chodzi? Uczniom ciężko jest nosić kapcie do szkoły? Przypomina to trochę opowiastki z dawnych lat o trudnej drodze dzieci do szkoły, bo chodziły pod wiatr i pod górkę. Ale do rzeczy. Nie rozumiem, dlaczego dzieci mają nosić kapcie ze sobą, skoro w każdej szkole jest szatnia i tam właśnie zostawia się miękkie obuwie. To po pierwsze. Następne zastrzeżenie pana rzecznika o kosztach zakupu obuwia, też brzmi nieprzekonująco. Czyż dzieci nie kupują tenisówek lub trampek na lekcje wf? Ile jest zajęć sportowych w szkole? Dwie godziny tygodniowo. Pozostały czas można wykorzystać na używanie tenisówek jako obuwia szkolnego. Po trzecie: podobno w kapciach można zwichnąć nogę. A w butach nie? Wszystko to są bardzo naciągane argumenty i trudno przy ich pomocy obronić rzecz podstawową. Mianowicie czystość szkolnych sal i korytarzy. Wyobraźmy sobie tysiąc osób (a tyle liczy przeciętna miejska szkoła), które choćby jeden raz przemaszerują po szkole. Podłoga wygląda jak plaża w Sopocie, tyle że Sopot ma inny kolor piasku. Ktoś powie: przecież są sprzątaczki. Oczywiście, że są, ale trzeba pamiętać, iż nie sposób, by sprzątaczka szła ze szczotką za każdym uczniem, który przynosi na tzw. traktorach pół kilo błota. Poza tym wzgląd wychowawczy nakazuje, aby szanować i dbać o porządek i czystość w każdym miejscu, w którym przychodzi nam przebywać. Jest też ogólniejsza nauka, która płynie po obejrzeniu wspomnianego programu w telewizji. Otóż często dziwimy się, że młodzież nie szanuje zasad współżycia społecznego, że niszczy zieleń, gryzmoli po klatkach schodowych, że łamie ławki w parku, urywa siedzenia w autobusach, że jest często chamska, wulgarna i niechlujna. Ale dlaczego tak jest, gdzie tkwi przyczyna nagannego zachowania się wielu przedstawicieli naszej kochanej młodzieży? Czy przypadkiem nie w takich pseudonaukach, jakie pan rzecznik prawi uczniom z telewizji?

Pan rzecznik może jest i pełen dobrych intencji, ale obiektywnie namawia dzieci i młodzież do traktowania z nonszalancją wymogów czystości. To właśnie tacy swojacy, luzacy, nie wyłączając, niestety, wielu rodziców sprzyjają zbyt nonkonformistycznym postawom młodzieży, w negatywnym tego słowa znaczeniu. Co tam zakazy, niech sobie dyrektorzy i pedagodzy zabraniają, a wy i tak róbcie swoje. Przecież dziecko może się od kapci przedźwignąć, a głupi dyrektorzy tego nie rozumieją. W białostockim autobusie mama posadziła synka, by się nie przemęczył stojąc. Sama zaś dzielnie pełniła nad nim wartę. Obok staruszka szukała miejsca, ale już było zajęte przez wesołego bachora. Na zwróconą mamie uwagę, pasażerowie usłyszeli: „wychowuję dziecko bezstresowo!" Młodzieniec, który żuł akurat gumę i puszczał balony, ostentacyjnym gestem przylepił gumę do czoła bezstresowej mamusi i ze stoickim spokojem oświadczył: „ja też wychowuję się bezstresowo". Panie rzeczniku, namawiaj Pan dalej do luzu i swobody, do bezstresowego wychowania, do podważania decyzji nauczyciela, a z pewnością na efekty owej edukacji nie trzeba będzie zbyt długo czekać.

ADAM JÓZEF

ZARZĄD MIASTA BIAŁEGOSTOKU

ogłasza publiczny przetarg ustny na:

Sprzedaż:

☆ nieruchomości nie zabudowanych położonych w Białymstoku przy ulicy Słonimskiej bn., oznaczonych jako działki:

– 815/2 o pow. 756 mkw.; cena wywoł. 43.207 zł, wadium 4.500 zł.

– 817/2 o pow. 456 mkw.; cena wywoł. 25.550 zł, wadium 2.600 zł, przeznaczonych pod zabudowę usługową, w uzgodnieniu z Wojewódzkim Konserwatorem Zabytków.

☆ działek położonych we wsi Zaścianki, gm. Supraśl, przeznaczonych pod zabudowę przemysłową, oznaczonych numerami:

– 36/55 o pow. 5338 mkw. zabudowana wiatą magazynową; cena wywoł. 157.760 zł, w tym wiaty: 92.120 zł, gruntu 65.640 zł. Cena wiaty osiągnięta w wyniku przetargu zostanie zwiększona o podatek VAT w wysokości 22 %; wadium 16.000 zł.

– 36/56 o pow. 4457 mkw. zabudowana budynkiem magazynowym (magazyn olei); cena wywoł. 60.272 zł, w tym budynku: 8.954 zł, gruntu: 51.318 zł; wadium 6.500 zł.

Oddanie w użytkowanie wieczyste nie zabudowanej nieruchomości, oznaczonej numerem 582/18 o pow. 5200 mkw., położonej w Białymstoku przy ul. Żurawiej bn., przeznaczonej pod realizację ośrodka sportowo – rekreacyjnego.

Cena wywoł. 180.569 zł; wadium 18.100 zł.

I opłata wynosi 25 % ceny uzyskanej w przetargu, opłaty roczne: 3 % ceny uzyskanej w przetargu.

Przetarg odbędzie się w dniu 19 października 1995 roku o godz. 11 w sali 6A (parter) Urzędu Miejskiego w Białymstoku, ul. Słonimska 1.

Warunkiem przystąpienia do przetargu jest wpłata wadium w kasie tut. Urzędu, p. 102, w dniu przetargu w godz. 8 – 10.30.

pisemny przetarg nieograniczony na:

☆ sprzedaż działek położonych we wsi Zaścianki, gm. Supraśl, przeznaczonych pod istniejące zakłady przemysłowe, oznaczonych numerami:

– 36/53 o pow. 2780 mkw., zabudowana budynkiem magazynowym; cena wywoł. 96.395 zł, w tym budynku: 62.970 zł, gruntu: 33.425 zł. Cena budynku uzyskana w wyniku przetargu zostanie zwiększona o podatek VAT w wysokości 22 %; wadium 9.700 zł.

– 36/54 o pow. 2365 mkw., zabudowana budynkiem magazynowym, cena wywoł. 112.111 zł, w tym budynku; 81.663 zł, gruntu: 30.448 zł. Cena budynku uzyskana w wyniku przetargu zostanie zwiększona o podatek VAT w wysokości 22 %; wadium 11.500 zł.

Oferty powinny być opracowane zgodnie z par. 18 zarządzenia Min. Gosp. Przestrzennej i Budownictwa z 19 czerwca 1991 roku w sprawie przetargów na nieruchomości stanowiące własność Skarbu Państwa i gminy (MP Nr 21 poz. 148) i złożone w zamkniętych kopertach do dnia 18.10.1995 r. w Urzędzie Miejskim, ul. Słonimska 1, p. 701.

Otwarcie ofert nastąpi w dniu 19.10.95 r. o godz. 11.30 w sali 6A (parter) Urzędu Miejskiego, ul. Słonimska 1.

Warunkiem przystąpienia do przetargu jest złożenie oferty w wyżej określonym terminie oraz wpłata wadium do kasy tut. Urzędu, p. 102, w dniu 19.10.95 r. w godz. 8–10.30. Oferty nie podlegają zwrotowi.

Bliższych informacji można zasięgnąć w Urzędzie Miejskim, ul. Słonimska 1, p. 701, tel. 416–946.

W przypadku uchylenia się od zawarcia umowy notarialnej uczestnika, który przetarg wygra, wadium ulegnie przepadkowi.

Zarząd Miasta Białegostoku zastrzega sobie prawo dowolnego wyboru oferty i unieważnienia przetargu bez podania przyczyn.

Fajrant na Sylwestra

Niemało miejsca i czasu poświęcają białostoccy dziennikarze budowie komunalnego osiedla mieszkaniowego w rejonie ulic Klepackiej i Barszczańskiej koło Starosielc. To zrozumiałe, zważywszy, że na tego rozmiaru inwestycję nie zdecydowało się żadne inne miasto w kraju. Oto rośnie na naszych oczach praktycznie nowa dzielnica miasta. Na około dwuipółhektarowym placu buduje się jedenaście bloków, w których znajdzie dach nad głową około dwa tysiące ludzi, czyli tyle, ile mieszka w historycznym Surażu.

Naturalnie, nie wszystko idzie gładko, nie zawsze wykonawca tj. firma „Jawor" oddaje poszczególne bloki zgodnie z harmonogramem, o co władze miasta mają pretensje. Józef Jaworski, dyrektor „Jawora" ma też swoje racje. Twierdzi, że przed dwoma laty wchodził z budową na dzikie pole, porośnięte trzciną, bez żadnej infrastruktury, gazu, kanalizacji, wody, energii elektrycznej, jakichkolwiek dróg. Później były pewne zmiany w dokumentacji technicznej i związane z tym nowe, dodatkowe roboty, co zdaniem dyrektora Jaworskiego też zdecydowało o pewnych poślizgach. Wszystko to prawda, faktem też jest, że pierwotny termin oddania 362 mieszkań do użytku z końcem listopada 1995 roku, nie zostanie dotrzymany. Fajrant w porozumieniu z władzami miejskimi, przesunięto na Sylwestra 1995 roku. Miejmy nadzieję, że wiecha będzie z szampanem.

Co aktualnie dzieje się na Klepackiej? W sześciu blokach przekazano do użytku 182 mieszkania oraz trzy klatki z 18 mieszkaniami. Do wykończenia pozostały roboty w pięciu budynkach. Są to prace wykończeniowe, a więc tynkowanie wnętrz, układanie posadzek z PCV, malowanie oraz różne roboty instalacyjne. Drogi w osiedlu, zwłaszcza te główne, są już przejezdne. Równolegle układa się chodniki z asfaltu, co nie zawsze zdarza się nawet w osiedlach śródmiejskich. Będzie też zieleń, a nawet ogródki działkowe.

Wbrew temu, co pojawiało się w publikacjach prasowych, nie będzie to drogie budownictwo. Koszt jednego metra powierzchni użytkowej, na który składają się również wydatki na budowaną podziemną i naziemną infastrukturę techniczną, nie przekroczy 6 mln starych złotych. Za taką cenę w Białymstoku i gdzie indziej, już się nie buduje. Gdyby wznoszono obiekty wyższe, koszty byłyby o wiele większe.

Wcześniej na Klepackiej brakowało ludzi. Obecnie, w miarę zbliżania się terminu zakończenia osiedla , na placu budowy pracuje 130 osób, widać wzmożony wysiłek firmy, która pragnie dotrzymać słowa i na Sylwestra wręczyć klucze do ostatnich mieszkań. Nie będzie to koniec budownictwa komunalnego w tym rejonie. Miasto przygotowuje się do drugiego etapu inwestowania, już w przyszłym roku.

(rp)

Zmyślenia T. Danileckiego

Po ukazaniu się mojej publikacji w 18. numerze „Monitora Białostockiego" pt. „Zmyślenia miejskie" krytycznie oceniłem niektóre teksty Tomasza Danileckiego w „Gazecie w Białymstoku" – otrzymałem poniższą odpowiedź: *Czuję się prawie zaszczycony, że Leszek Koleśnik, rzecznik prasowy prezydenta Białegostoku, poświęcił mi na łamach redagowanej przez Pana gazety w dniu 30 sierpnia cały odrębny artykuł. Moja satysfakcja jest tym większa, że za opublikowanie go musiał zapłacić, co prawda nie z własnych pieniędzy, tylko z kieszeni podatników, rzecz bowiem ukazała się na kolumnach wykupywanych w „Gazecie Współczesnej" przez Zarząd Miasta Białegostoku.*

Dziwi mnie wprawdzie, że władze miejskie nie mają czytelnikom do powiedzenia nic interesującego, wobec czego komunikują piórem swego rzecznika, że oto mają inny ogląd wielu spraw niż dziennikarz „Gazety Wyborczej", do tego bowiem sprowadza się artykuł „Zmyślenia miejskie". Ale wdzięczny jestem, że władze magistrackie w tak otwartej i nie budzącej wątpliwości formie wyznały, że jedynym obowiązującym poglądem na sprawy Białegostoku jest ich własny, dziennikarz zaś nie ma prawa oceniać ich działalności, snuć domysłów, wyrażać wątpliwości itp. (...)

A teraz kilka szczegółów, bowiem Leszek Koleśnik usiłuje udowodnić, że czarne jest białym lub różowym.

Rzeczywiście w tekście „Lekka ręka do ciężkiej kasy" napisałem, że Zarząd Miasta poparł wniosek radnych w sprawie pomocy Biazetowi. Natomiast Leszek Koleśnik twierdzi, że nie poparł. W takim razie może by w kolejnej polemice wyjaśnił, jakim sposobem nie poparty wniosek trafił jednak, i to w trybie pilnym, pod obrady Miejskiej Rady?

Zastanawia mnie nerwowość, z jaką p. Koleśnik zareagował na napisany z przymrużeniem oka (co zrozumieli chyba wszyscy oprócz jego bohaterów – członków ZM) artykuł zatytułowany „Ulice prezydenckie". Tekst ten stał się kamieniem obrazy dla władz miasta, które mimochodem przyznały się, że jeśli chodzi o inwestycje drogowe w mieście, to jak dotąd nie zrobiły nic. Teraz, zapędzone w kozi róg, próbują się bronić.

Nie zrozumiał też chyba p. rzecznik artykułu o osiedlu komunalnym na Klepackiej, skoro napisał, że – moim zdaniem – „budowanie osiedla komunalnego jest wyrzucaniem pieniędzy w błoto". Jego (i – jeśli dobrze rozumiem – także Zarządu Miasta) zdaniem ważne jest tylko to, co się buduje, a jak i za ile – to już dziennikarzowi wara od oceny. (...)

TOMASZ DANILECKI
GAZETA WYBORCZA,
Białystok

●●●

1. Z przykrością stwierdzam, że red. T. Danilecki nie czyta nawet swojej gazety, która niedawno napisała, że „Monitor Białostocki" jest finansowany ze środków fundacji – German Marshall Fund, a nie z pieniędzy podatników.

2. Nigdy i nigdzie nie napisałem, że jestem wyrocznią w sprawach miasta i że dziennikarze nie mają prawa oceniać działalności władz miasta.

3. Po raz kolejny red. Danilecki rozmija się z prawdą, twierdząc, iż Zarząd Miasta poparł wniosek radnych w sprawie poręczenia kredytu dla Biazetu. Taki wniosek trafił pod obrady RM, ale stało się to na skutek inicjatywy grupy radnych.

4. Zaręczam panu, że tekst pt. „Ulice prezydenckie" nie stał się „kamieniem obrazy" dla władz miasta, wszak był to produkt pańskich zmyśleń, napisany – jak sam pan uważa – z przymrużeniem oka. W tym miejscu gratuluję beztroski, z jaką pan podchodzi do pracy dziennikarskiej. Dobitnym przykładem takiej beztroski jest stwierdzenie, że władze miasta nic nie zrobiły, jeśli chodzi o inwestycje drogowe w mieście. Kompletna bzdura.

5. Rzeczywiście, pisze pan pewnie z przymrużeniem oka, że „budowanie osiedla komunalnego jest wyrzucaniem pieniędzy w błoto". Jest to tania inwestycja, której realizacja zapewni mieszkania dla blisko 2 tys. osób.

LESZEK KOLEŚNIK

„Monitor Białostocki" – Dodatek Samorządowy redagowany i finansowany przez Urząd Miejski w Białymstoku.

Rada redakcyjna: Jan Chojnowski, Krzysztof Jurgiel, Elżbieta Kaufman-Suszko, Leszek Koleśnik, Stanisław Pogorzelski.

Autoryzowany dealer
Panasonic
Polska
6865
Firma Usług Telekomunikacyjnych
TELE INTER COMMUNICATION Spółka z o.o.
15-111 Białystok
Aleja 1000-lecia Państwa Polskiego 4
tel./fax 085 538-525, 085 538-272

WODOMIERZE
rudex
• grzejniki płytowe PURMO
• zawory termostatyczne
• zawory kulowe
• armatura sanitarna
• węzły cieplne i kotłownie
• automatyka ciepłownicza
BIAŁYSTOK, ul. Hetmańska 10
tel. 518-714, 514-692 (-3), fax 514-691
ŁOMŻA, ul. Dmowskiego 1
tel. (0-86) 16-55-07
6813

ZAKŁAD
TERAZYT LASTRICO
przeniesiono
z ul. Żwirki i Wigury 26
w Białymstoku
do NOWOSADY gm. Zabłudów
(dojazd ul. Mickiewicza - 14 km)
Sprzedaż: Romandex, Białystok, ul. 27 Lipca 60, tel. 750-990
6864

CENTERTEL
Telefony komórkowe
• sprzedaż gotówkowa
• leasing
• autoryzowany montaż
KONRYS ul. Zwycięstwa 8F
tel. 51-63-64
EUROPEJSKI FUNDUSZ LEASINGOWY
6517

Panasonic
Nasz fax to Panafax, a Pana fax?

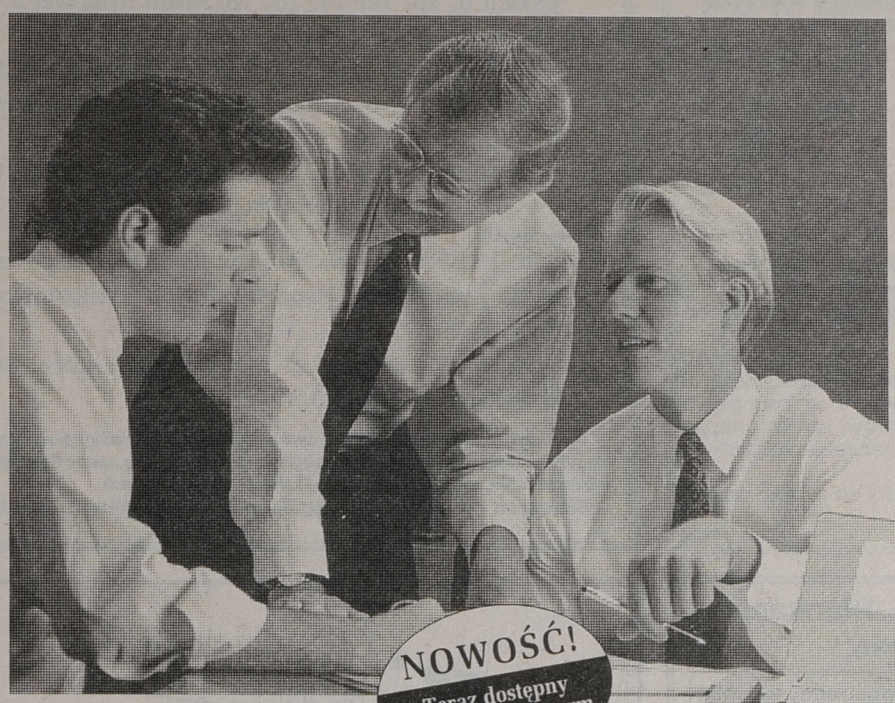
NOWOŚĆ!
Teraz dostępny w białym i czarnym kolorze

Pamięta Przekazuje Przypomina
- cyfrowa automatyczna sekretarka
- transmisja strony A4 w czasie **10 sekund!**
- automatyczne przekazywanie nagranych informacji/dokumentów pod zaprogramowany numer
- wielokrotne kopiowanie z wykorzystaniem 64 stopniowej skali półtonów

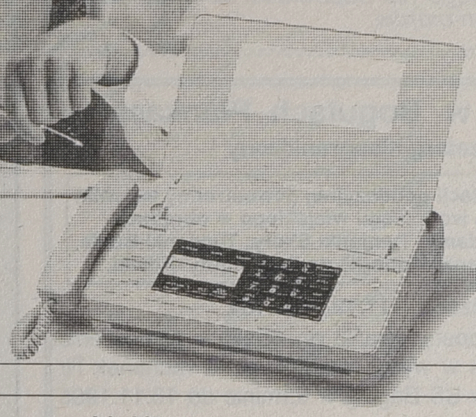
UF-V60

Panasonic Polska posiada aktualnie w sprzedaży następujące homologowane modele faksów:

UF-755 MŁŚH 586/94
UF-321 MŁŚH 585/94
UF-322 MŁŚH 584/94
UF-V40 MŁŚH 054/95
UF-V60 MŁŚH 053/95
KX-F2130BX MŁŚH 343/93
KX-F130BX MŁŚH 223/93

Oryginalny produkt tylko z oryginalną kartą gwarancyjną Panasonic Polska Sp. z o.o.

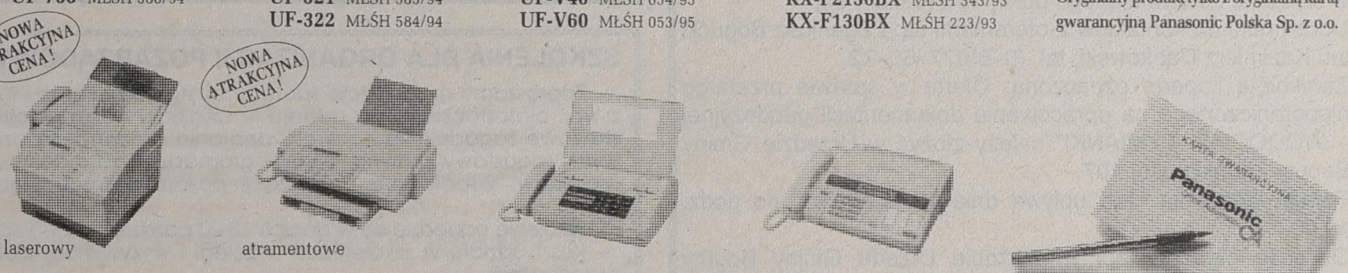
NOWA ATRAKCYJNA CENA!
NOWA ATRAKCYJNA CENA!

laserowy
atramentowe

Pozostałe modele dostępne na rynku sprzedawane są bez wiedzy i zgody producenta.

Panasonic
Panasonic Polska Sp. z o.o.,
Al. Jerozolimskie 65/79, 00-679 Warszawa, tel. 630 61 01

TOR SA
Autoryzowany dealer
Białystok, ul. Choroszczańska 24
tel. 513-165, 513-070, fax 510-972
FABRYKA SAMOCHODÓW W LUBLINIE
OFERUJE SZEROKI WYBÓR WSZYSTKICH MODELI
Żuk
LUBLIN
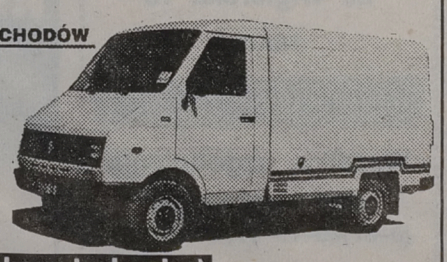
CENY FABRYCZNE (gotówka, raty, leasing)
6409

Ford Spectrum
autoryzowany dealer
SUPER OFERTA na ESCORTA i TRANSITA z fabryki w Płońsku !
SALON: ul. Wierzbowa 10, tel. 512-556
• salon • części • serwis • diagnostyka komputerowa silnika
Białystok, ul. Zwycięstwa 88
tel. 516-911, 518-279, 516-185, 516-034
premia - wczasy dla 2 osób
6521

MEBLE MEBLE MEBLE
SUŁTAN - MEBEL
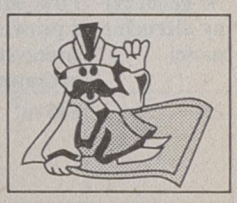
SUŁTAN - MEBEL to kolejna superpropozycja artykułów wyposażenia wnętrz
SUŁTAN - MEBEL to fabryczne najniższe ceny w mieście
SUŁTAN - MEBEL to bezpłatny transport na terenie miasta
SUŁTAN - MEBEL to wnętrze twoich marzeń w promocyjnych cenach tylko przez 4 tygodnie
Zapraszamy
Białystok, ul. Mickiewicza 44, (nad "Restauracją Romantyczna"), Wysockiego 69, Jurowiecka 21.
6821

Komornik Sądu Rejonowego w Suwałkach rewiru I

podaje do publicznej wiadomości, że w dniu 17.11.1995 roku o godz. 10.00 w gmachu Sądu Rejonowego w Suwałkach przy ul. Kościuszki 69, odbędzie się

II licytacja

» **nieruchomości o powierzchni ogólnej 600 mkw. położona w Żubrynie, gm. Szypliszki, stanowiąca własność p. Wiesława Michniewicza, mająca urządzoną księgę wieczystą w Sądzie Rejonowym w Suwałkach KW 19878.**

W skład nieruchomości wchodzą:

	wartość szcunkowa
1. budynek mieszkalny	*24.485,10 zł*
2. budynek gospodarczy	*1.696,00 zł*
3. działka budowlana	*1.200,00 zł*
Razem	*27.381,10 zł*

Cena wywoławcza w II licytacji wynosi 2/3 ceny szacunkowej.

Przystępujący do licytacji winni wpłacić wadium w wysokości 10% ceny szacunkowej w dniu licytacji Komornikowi Sądu Rejonowego w Suwałkach rewiru I.

Prawa osób trzecich nie będą przeszkodą do licytacji i przysądzenia własności na rzecz nabywcy bez zastrzeżeń, jeżeli osoby te przed rozpoczęciem przetargu nie złożą dowodu, iż wniosły powództwo o zwolnienie nieruchomości lub przedmiotów, razem z nią zajętych od egzekucji i uzyskały w tym zakresie orzeczenie wstrzymujące egzekucję.

Komornik Sądu Rejonowego nie odpowiada za wady ukryte i nie uzupełnia występujących braków.

(6889)

Rejon Energetyczny Białystok Miasto przeprasza odbiorców energii elektrycznej za przerwy w dostawie, które wystąpią:

- ☞ – 16.10.95 r. w godz. 8–14 ulice: Lawendowa bloki i sieć napowietrzna, Aleja Niepodległości 5,
- ☞ – 16.10.95 r. w godz. 8–14 ulice: Wschodnia, Odległa, Tarnowska, Sandomierska, Żołnierska,
- ☞ – 17.10.95 r. w godz. 8–14 ulice: Batalionów Chłopskich 8, 10, 12, 14, 16, 18, Armii Krajowej 2, 2A, 2B, 4,
- ☞ – 18.10.95 r. w godz. 8–14 ulice: Batalionów Chłopskich 1, 3, 4, 6, Armii Krajowej 9, Wrocławska 57, 59, 61, 63, 65, 67, 69,
- ☞ – 19.10.95 r. w godz. 8–14 ulice: Blokowa 10, 12, 14, 16, 18, 22, Scaleniowa 16, 18, 20,

miejscowości:

- ☞ – 20.10.95 r. w godz. 8–14 w Grabówce ulice: szosa do Bobrownik, Ośrodek Zdrowia, Białostocka, Świerkowa,
- ☞ – 20.10.95 r. w godz. 8–14 w Kleosinie ulice: Kruczkowskiego 19, 21, 23, hotel.

W związku z planowanymi wyłączeniami energii elektrycznej podanymi wyżej nastąpią kilkuminutowe zaniki napięcia dla części osiedli, do których ww. ulice należą. Wyłączenie dotyczy również zakładów usługowych, warsztatów i sklepów przy tych ulicach.

Bliższych informacji udziela Pogotowie Energetyczne, tel. 991.

(6917)

"Przedsiębiorstwo Wielobranżowe"
"ZAMPOL"
proponuje
• ODZIEŻ ROBOCZĄ ZWYKŁĄ I KOLOROWĄ •
• CZAPKI • RĘKAWICE • RĘCZNIKI •
• OBUWIE • ŚRODKI CZYSTOŚCI •
• OPAKOWANIA FOLIOWE •
• BATERIE Z FOTOKOMÓRKĄ •
18-300 Zambrów,
ul. Cmentarna 14,
tel. (0-86) 71-26-51.
6256

I Ogrody Marka
KIERMASZ
13-14-15. X. 1995
godz. 8.00 - 18.00
RÓŻE
Białystok, ul. Długa 176
(dojazd od ul. Ogrodniczki)
tel. 54-20-60
6552

Urząd Gminy w Bogutach–Piankach

ogłasza przetarg nieograniczony

na opracowanie dokumentacji geodezyjnej (lewostronny wtórnik) do celów projektowych wodociągu wiejskiego w obrębach geodezyjnych Tymianki Adamy, Tymianki Skóry, Tymianki Bucie, Tymianki Okunie i Tymianki Moderki, gmina Boguty–Pianki.

Termin realizacji – 11.12.1995 rok.

- □ Warunkiem udziału w postępowaniu o udzielenie zamówienia jest wniesienie wadium w wysokości 500 zł na rachunek Nr 945125–1544–321–1 w BS Boguty w terminie do 13.11.1995 r. do godz. 10.00.
- □ Specyfikację istotnych warunków zamówienia można odebrać w siedzibie zamawiającego pokój 102 (cena 1 zł).
- □ Uprawnieni do kontaktów z oferentami są: Eugeniusz Bogucki lub Kazimierz Dąbkowski, tel. (0–86)77–50–72.
- □ Zamkniętą kopertę oznaczoną: Oferta w sprawie przetargu nieograniczonego na opracowanie dokumentacji geodezyjnej – WODOCIĄG TYMIANKI" należy złożyć w Urzędzie Gminy Boguty–Pianki pokój 107.
- □ Termin składania ofert upływa dnia 13.11.1995 r. do godz. 10.00.
- □ Otwarcie ofert nastąpi w siedzibie Urzędu Gminy Boguty Pianki w pokoju 109 w dniu 13.11.1995 r. o godz. 11.00.
- □ Termin rozstrzygnięcia przetargu zostanie podany w dniu otwarcia ofert.
- □ W przetargu mogą wziąć udział oferenci, którzy spełniają warunki zawarte w specyfikacji istotnych warunków zamówienia.

(6894)

K® HUTA ALUMINIUM "KONIN" S.A.
HURTOWNIA FABRYCZNA MURBET
Ełk • ul. Cmentarna 4D • tel. (087) 100-300 • tel/fax (087) 103-625
F.H. Zajkowska
Białystok • ul. Składowa 10 (baza PHS) • tel. (085) 422-466 w. 283
BLACHY I TAŚMY ALUMINIOWE
W CENACH PRODUCENTA

GAZETA współczesna
Chcesz dać reklamę?!

ZADZWOŃ
Nasz przedstawiciel handlowy odwiedzi Ciebie
Białystok, tel. 42-05-21

SZKOLENIA DLA ORGANIZACJI POZARZĄDOWYCH

Zapraszamy organizacje społeczne, stowarzyszenia i fundacje z woj. białostockiego do udziału w szkoleniu obejmującym podstawowe zagadnienia z zakresu działania organizacji pozarządowych (podstawy prawne, zasady gromadzenia funduszy, pisanie projektów, współpraca organizacji pozarządowych z samorządem).

Szkolenie odbędzie się w dniach 18-20 października w Supraślu.

Koszt udziału w szkoleniach (noclegi i wyżywienie) pokrywają organizatorzy.

Szczegółowe informacje:

Związek Ukraińskiej Młodzieży Niezależnej
80–828 Gdańsk, ul. Długi Targ 8/10, tel./fax: 58 31-58-78.

Szkolenie jest finansowane z Programu Unii Europejskiej PHARE Dialog Społeczny.

6592

Zootechniczny Zakład Doświadczalny Siejnik, gm. Olecko

ogłasza przetarg nieograniczony na sprzedaż:

Nr geodezyjny nieruchomości	Pow. działki z prawem wieczystego użtkowania	Wyszczególnienie	cena wywoławcza
231	539 m^2	1/2 budynku dwurodzinnego o powierzchni 50,12 m^2 plus budynek gospodarczy położone w Siejniku	12.763,06
254 i 239	152 m^2	mieszkanie w bloku o powierzchni 54,97 m^2 plus budynek gospodarczy położone w Slepiu	3.036,61
259 i 317	273 m^2	mieszkanie w bloku o powierzchni 48,40 m^2 plus buynek gospodarczy położone w Slepiu	2.806,00

Przetarg odbędzie się w dniu 1995.10.18 o godz. 12.00 w biurze ZZD Siejnik. Warunkiem uczestnictwa w przetargu jest wpłacenie wadium w wysokości 10% ceny wywoławczej poszczególnych nieruchomości do kasy ZZD Siejnik najpóźniej do godz. 10.00 w dniu przetargu.

Szczegółowe informacje o nieruchomościach, stanowiących przedmiot przetargu, można uzyskać w sekretariacie ZZD Siejnik, nr tel. 22–21 Olecko.

Zastrzega się prawo unieważnienia przetargu bez podania przyczyn.

(6898)

STOLBUD Sokółka S.A.
OKNA I DRZWI
ceny detaliczne niższe od cen producenta
oraz inne materiały budowlane
Białystok P.H.U. SA&SZA S.C.
ul. 27 Lipca 62 (teren MPO) • tel. 752-778
Zapraszamy w godz. 7-16 • soboty 7-13

Browar Północny w Suwałkach
ul. Wigierska 10
zakupi
Jęczmień browarniany.
Wszelkie uzgodnienia pod telefonem:
(0–87)66–79–07, 66–36–16.
(6697)

CEGŁY KLINKIEROWE
SUPERCENY
SUPERWYBÓR
WAREX CENTRUM
16-005 Ignatki k. Białegostoku
fax (085) 631-223, tel. (085) 632-619,
centrala (085) 631-033, (085) 631-603

Wyrazy głębokiego współczucia
Kol.
Teresie Kuczyńskiej
z powodu śmierci
Ojca
składają:
Dyrekcja, grono pedagogiczne i młodzież Zespołu Szkół Ekonomicznych w Suwałkach.

(6915)

Wyrazy głębokiego współczucia
Kazimierzowi Kulaszewskiemu
z powodu zgonu
Syna
składają pracownicy Urzędu Gminy Łomża.

(6935)

Wyrazy głębokiego współczucia
z powodu śmierci
Ojca
koleżance
Ludmile Kaweckiej
składają:
Dyrektor i pracownicy Powszechnego Banku Kredytowego S.A. Oddział w Hajnówce.

(6936)

FIMOT EŁK
ul. Słowackiego 11
tel./fax (0-87) 10-31-03, 10-48-40
AUTORYZOWANY DEALER
FSO
Caro NYSA C-15
FSO - TRUCK
gotówka, raty, leasing
w rozliczeniu przyjmujemy
używane samochody
6313

FIMOT EŁK
ul. Słowackiego 11
tel./fax (0-87) 10-31-03, 10-48-40
AUTORYZOWANY DEALER
FABRYKA SAMOCHODÓW W LUBLINIE
Żuk LUBLIN
6319
wszystkie typy
CENY FABRYCZNE
gotówka, raty, leasing

HURTOWNIA TKANIN
FJV FAREAST ®
FIRMA ZAGRANICZNA OFERUJE
SZEROKI WYBÓR TKANIN:
- POLAR WYCISKANY, GŁADKI DRUKOWANY
- ANGORA DRUKOWANA, GŁADKA
- BUKLE
- TEMPA
- HAUT
- INNE
05-090 RASZYN Wypędy 9 (k. Warszawy)
tel. (02) 720 39 09
6364

Rada Fundacji Ochrony Wielkich Jezior Mazurskich w Giżycku ogłasza konkurs na stanowisko Prezesa Zarządu Fundacji Ochrony Wielkich Jezior Mazurskich w Giżycku.

Kandydaci przystępujący do konkursu powinni spełniać następujące warunki:

- – wykształcenie wyższe – preferowane z zakresu: inżynierii ochrony środowiska, inżynierii sanitarnej lub ochrony wód
- – minimum 5 lat praktyki zawodowej na stanowisku kierowniczym
- – znajomość organizacji i prowadzenia procesów inwestycyjnych w budownictwie, szczególnie związanych z ochroną środowiska
- – znajomość języka obcego – angielski, niemiecki
- – dobry stan zdrowia.

Kandydaci proszeni są o składanie ofert w terminie do dnia 24.10.95 r. w sekretariacie Urzędu Miejskiego w Giżycku, ul. 1 Maja 14 z adnotacją na kopercie: „Konkurs – Prezes Zarządu".

Oferta powinna zawierać:

✔1. Kwestionariusz osobowy z fotografią i życiorys.
✔2. Podanie z motywacją ubiegania się o stanowisko Prezesa Zarządu Fundacji.
✔3. Uwierzytelniony odpis dokumentów stwierdzających posiadane wykształcenie.
✔4. Dokumenty stwierdzające staż pracy na stanowiskach kierowniczych.
✔5. Opinię z aktualnego miejsca pracy.
✔6. Aktualne zaświadczenie o stanie zdrowia.

Informacje dotyczące zakresu działania Fundacji Ochrony Wielkich Jezior Mazurskich można uzyskać u Przewodniczącego Rady Fundacji – Pana Jana Grabowskiego – Burmistrza Miasta Giżycko, tel. (0878)39–38, fax (0–878)52–41.

(6885)

FSO POLONEZ CARO



- wybór wersji, auto na zamówienie
- przyjmiemy samochód w rozliczeniu
- zrealizujemy przedpłatę FSO
- wersja na gaz (1/2 kosztów eksploatacji)
- bardzo korzystne raty (15,71%, do 7 lat)

AUTO SYSTEM
30
50 rat bez procentu
60 POLONEZ już za 202,00 zł miesięcznie
6572

AUTO SALON-KWIATKOWSKI
ZAPRASZAMY
EŁK ul. Kilińskiego 5 tel. (087) 108-111, 108-112
SUWAŁKI, ul. Noniewicza 93 DH "Wigry", (087) 66-71-59
GIŻYCKO, ul. Kętrzyńskiego 12A tel. (0878) 55-44

NOT
Ośrodek Doskonalenia Kadr NOT w Białymstoku ogłasza nabór na:
kurs przygotowujący do egzaminu państwowego dla kandydatów na doradców podatkowych.
- materialne prawo podatkowe
- procedura podatkowa
- rachunkowość podatkowa
- postępowanie karno-skarbowe i dewizowe
- postępowanie kontrolne

Zapisy przyjmuje i informacji udziela Ośrodek Doskonalenia Kadr NOT, ul. M.C. Skłodowskiej 2, pok. 113, tel. 42-12-75.
6781

Jeśli FIAT to KONRYS
Przyjedź starym wyjedziesz nowym.
Cinquecento - jeszcze w starej cenie.
Kupując Cinquecento 704 do końca października
otrzymasz bezpłatnie ubezpieczenie w TU "Europa" S.A.
KONRYS
tel. 51 63 64
6818

Hurtownia Odzieży Używanej
❖ – bogaty wybór
❖ – ceny już od 40000 zł/kg
11–500 Giżycko, ul. Warszawska 6, tel. (0-878) 14–06 lub (0-878) 14–03 po 20.00.
(6134)

Skup
metali kolorowych
Białystok, ul. Botaniczna 11
Wysokie ceny promocyjne!
(6923)

Przedsiębiorstwo Produkcji Materiałów Drogowych w Suwałkach,
ul. Bakałarzewska 86
zatrudni
w okresie od wczesnej wiosny do późnej jesieni 1996 roku,
2 spycharki
o mocy min. 130 KM do wykonywania prac rekultywacyjnych terenu na kopalni kruszywa naturalnego w Stożnem k. Olecka.
Na czas zatrudnienia istnieje możliwość zakwaterowania operatorów sprzętu.
Pisemne oferty prosimy kierować pod adresem j.w. Informacje telefoniczne można uzyskać pod numerem (0–87)66–32–07/08.
(6896)

„CZYŚCIOCH" Ltd.
PPHU "Czyścioch" uprzejmie zawiadamia, że z dniem 1.10.1995 r. zmienia swoją siedzibę
Aktualny adres:
PPUH "Czyścioch" Ltd.
ul. Octowa 2, 15-399 Białystok
Tel. 425-275/31, 424-407/31
PPHU "Czyścioch" posiada do wydzierżawienia pomieszczenie produkcyjno-usługowe i biurowe.
Telefon i adres jak wyżej
Wszystkich kontrachentów zapraszamy do korzystania z naszych usług
Dyrekcja
6888

Panorama Firm
BIAŁYSTOK
ŁOMŻA
SUWAŁKI
U S WEST Polska
15-113 BIAŁYSTOK
ul. Szosa Północno Obwodowa 38, IVp.
tel./fax (0-85) 75 46 70 75 30 22 w. 355
ŁOMŻA
tel. (0-86) 16 54 51 w. 130, 509, fax (0-86) 16 31 96
SUWAŁKI
tel. (0-87) 66 54 81 do 84 w. 320, 310

NAZWA FIRMY:
ADRES:
TELEFONY:
FAX:
TELEKS:
NUMER IDENTYFIKACJI PODATKOWEJ (VAT):
RODZAJ DZIAŁALNOŚCI:
Czy firma jest zainteresowana reklamą w *Panoramie Firm* ?
❑ TAK ❑ NIE
PIECZĄTKA FIRMY:

Urząd Celny w Białymstoku ogłasza, że posiada do sprzedaży niżej wymienione towary:

1. Piły elektryczne łańcuchowe – 40 szt.
2. Piły spalinowe łańcuchowe – 4 szt.
3. Obrabiarki do drewna – 62 szt.
4. Przecinarka do metalu – 1 szt.
5. Agregat „YAMAHA" – 1 szt.
6. Mikrometr – 1 szt.
7. Prostowniki akumulatorowe – 25 szt.
8. Szlifierki – 2 szt.
9. Dojarka – 2 szt.
10. Spawarka – 1 szt.
11. Pompa wodna – 1 szt.
12. Haki holownicze i gniazda do haków holowniczych – 8 szt.
13. Rozrusznik samochodowy – 8 szt.
14. Akumlator „Panasonic" – 1 szt.
15. Blok silnika samochodu „Łada" – 1 szt.
16. Pompki paliwowe do samochodu „Łada" – 77 szt.
17. Łożyska toczne kulkowe – 180 szt.
18. Trójkąty ostrzegawcze – 95 szt.
19. Tłoki do samochodu „Łada" – 15 kpl.
20. Linka holownicza – 10 szt.
21. Pompa wtryskowa do samochodu „MERCEDES" czterosekcyjna – 7 szt.
22. Pompa wtryskowa do samochodu „Mercedes" pięciosekcyjna – 4 szt.
23. Pompa wtryskowa do samochodu „Mercedes" sześciosekcyjna – 2 szt.
24. Opona do samochodu „Wartburg" – 1 szt.
25. Opona 185/14 używana – 1 szt.
26. Krzyżak do samochodu „Łada" – 90 szt.
27. Części używane do samochodu „Peugeot" – zawieszenie, drzwi, szyba itp.
28. Akumulatory 12 V 55ah – 3 sztuki
29. Opona do samochodu ciężarowego 8.25–20 – 4 szt.
30. Alternatory – 12 szt.
31. Biustonosze produkcji litewskiej – 390 szt.

Oględziny towaru odbędą się w dniu 18.10.95 r. w godz. 10.00 – 12.00 w Urzędzie Celnym w Białymstoku, ul. Octowa 2, pok. 112, gdzie można uzyskać również szczegółowe informacje o towarze. Oferty z podaniem proponowanej ceny zakupu poszczególnych towarów należy składać w zaklejonych kopertach w sekretariacie Urzędu do dnia 18.10.1995 r. z zaznaczeniem „oferta – towary różne".

Warunkiem rozpatrzenia oferty będzie przedłożenie w siedzibie tut. Urzędu pok. 112 w przeddzień rozpatrywania ofert, zezwolenia na prowadzenie działalności gospodarczej.

Warunkiem sprzedaży jest zapłata i odbiór towaru w terminie 7 dni od dnia zawiadomienia przez Urząd o przyjęciu ofert. Komisyjne rozpatrzenie ofert nastąpi w dniu 19.10.95.

Urząd nie odpowiada za wady ukryte towaru i zastrzega prawo wyboru oferenta.

(6936)

„Społem" PSS w Hajnówce, ul. Mariana Buczka 2, 17–200 Hajnówka ogłasza przetarg na sprzedaż nieruchomości wraz z prawem wieczystego użytkowania gruntów:

☆ 1) Budynek pralni o pow. 117 mkw.; budynek gospodarczy o pow. 40 mkw.; ziemniaczarka o pow. 141,79 mkw. na działce o pow. 1076 mkw. przy ul. Orzeszkowej.
Cena wywoławcza 88.000,00 zł + VAT.

☆ 2) Działkę pod garaż o pow. 151 mkw. przy ul. Orzeszkowej.
Cena wywoławcza 15,00 zł za mkw. + VAT.

☆ 3) Dwa budynki gospodarcze o pow. 79,48 mkw. na działce o pow. 382 mkw. przy ul. Zaułek Targowy.
Cena wywoławcza 20.000,00 + VAT.

☆ 4) Kiosk o pow. 26 mkw. na działce o pow. 70 mkw. przy ul. Sportowej.
Cena wywoławcza 5.000,00 + VAT.

☆ 5) Działkę o pow. 245 mkw. przy ul. Bielskiej.
Cena wywoławcza 15,00 zł za mkw. + VAT.

Dnia 18.10.1995 r. o godz. 10.00 w budynku administracji, ul. Mariana Buczka 2 odbędzie się przetarg ograniczony dla członków Spółdzielni, a o godz. 12.00 przetarg nieograniczony. Wadium w wysokości 10% ceny wywoławczej należy wpłacić w kasie Spółdzielni najpóźniej w dniu przetargu do godz. 9.00.

Kwoty opłat notarialnych, sądowych i skarbowych obciążają nabywcę. Sprzedawca zastrzega sobie swobodny wybór oferenta i prawo odstąpienia od przetargu bez podania przyczyn.

Informację o nieruchomości można uzyskać w godz. 8.00–15.00 pod numerem telefonu 26–88.

(6772)

Gminna Spółdzielnia „SCH" Ełk, ul. Wojska Polskiego 28, tel. 10–33–30

ogłasza przetarg nieograniczony na sprzedaż nieruchomości:

» ***Bar „Kalinka" w Kalinowie, ul. Mazurska 2.***

Na posesji zlokalizowany jest budynek gospodarczy przystosowany do tuczu przyzakładowego.
Działka nr 152/11 o pow. 1.500 mkw.
Cena wywoławcza 40.000 zł, wadium w wysokości 10% wartości tj. 4.000 zł należy wpłacić do kasy Spółdzielni najpóźniej na godzinę przed rozpoczęciem przetargu.

Do wylicytowanej ceny doliczony będzie podatek VAT w wysokości 22% oraz wygrywający zobowiązany jest do opłacenia pierwszej raty z tytułu wieczystego użytkowania działki.

Przetarg odbędzie się w dniu 20.10.1995 r. o godz. 10.00 w biurze Spółdzielni w Ełku przy ul. Wojska Polskiego 28, pokój nr 7.

Zastrzegamy sobie prawo unieważnienia przetargu bez podania przyczyn.

(6924)

Spółdzielnia Kółek Rolniczych w Zambrowie, ul. Wyszyńskiego 12, woj. Łomża ogłasza przetarg nieograniczony na nw. sprzęt:

- ✘ 1. Ciągnik Ursus C–360 3P – 3 szt.
- ✘ 2. Koparko-spycharka Białoruś B–025 – 1 szt.
- ✘ 3. Kopaczka elewatorowa – 1 szt.
- ✘ 4. Pług dwuskibowy – 1 szt.

Przetarg I i II odbędzie się w SKR Zambrów dnia 25.10.95 r. o godz. 9.00.
Sprzęt do przetargu można oglądać w SKR Zambrów.
Przystępujący do przetargu obowiązani są wpłacić wadium w wysokości 10% ceny wywoławczej w kasie SKR Zambrów. Spółdzielnia nie odpowiada za wady ukryte w ww. sprzęcie.
Zastrzega się prawo odstąpienia od przetargu w całości lub w części bez podania przyczyn.

(6899)

Zarząd Mienia Komunalnego w Zambrowie ogłasza nieograniczony przetarg ofertowy na najem następujących lokali użytkowych:

- ❖ – Lokal – Wilsona 2, o powierzchni użytkowej 29,60 mkw. Cena wywoławcza 5 zł za 1 mkw. p.u. miesięcznie.
- ❖ – Lokal – Sadowa 2, o powierzchni użytkowej 5,21 mkw. Cena wywoławcza 13 zł za 1 mkw. p.u. miesięcznie.

Oferty w kopertach z podpisami lub pieczęciami w miejscach sklejenia należy składać w biurze ZMK w Zambrowie, ul. Mazowiecka 53, najpóźniej w przeddzień przetargu.

Oferta winna zawierać:

- ❍ – dokładne personalia oferenta,
- ❍ – planowane przeznaczenie lokalu,
- ❍ – oferowaną stawkę miesięczną czynszu za 1 mkw. powierzchni użytkowej (stawka nie obejmuje innych świadczeń uzyskiwanych od wynajmującego i podatku VAT), – dowód wpłaty wadium.

Wadium w wysokości 500 zł należy wpłacić do kasy ZMK w Zambrowie, ul. Mazowiecka 53 lub na konto: Bank Spółdzielczy Zambrów 945473–1036–2511. Oględzin lokalu można dokonywać w dni robocze w godz. 7.00 – 15.00 w obecności pracownika ZMK, tel. 712–638.
Komisja przetargowa powołana przez Zarząd Miasta Zambrów przeprowadzi przetarg w dniu 26 października 1995 r. o godz. 9.00.
Zastrzega się prawo wyboru oferenta i unieważnienia przetargu bez podania przyczyn.

(6920)

Rejon Energetyczny w Sokółce informuje odbiorców o przerwie w dostawie energii elektrycznej w następujących miejscowościach:

miasto i gmina Lipsk oraz Dubaśno, Harasimowicze, Chorużowce, Ponarlica, Jaczno, Grabowo, Szuszalewo, Chilmony, Rudawka, Bobra, Sieruciowce, Rogacze, Koniuszki, Małyszówka, Osmołowszczyzna, Ostrowie, Kropiwno.

Jednocześnie informujemy mieszkańców miasta i gminy Dąbrowa Białostocka, Suchowola oraz Korycin o możliwości wystąpienia zaniżonego napięcia oraz krótkich przerw w dostawie prądu.

Wyłączenie wystąpi w dniu 15 października 1995 r. w godz. 6.00 – 18.00.

Powyższa przerwa podyktowana jest koniecznością konserwacji oraz przebudową urządzeń elektroenergetycznych.

Bliższe informacje o wyłączeniu można uzyskać w Rejonie Energetycznym Sokółka, tel. 21-52.

Przepraszamy za kłopoty powstałe w wyniku planowanej przerwy w dostawie energii elektrycznej.

(6871)

AUTOMATYKA krajowa
atrakcyjne ceny,
światowy standard
Polna S.A. Przemyśl
Meramont Września
Energia Wrocław
Czaki Warszawa

Dystrybutor bezpośredni Firma BARTOSZ

Białystok, ul. Warszawska 5,
tel. (085) 436-171, tel./fax 436-507
Suwałki, ul. E. Plater 1, tel. (087) 664-998.

6169

Zakupimy

- transformatory energetyczne,
- silniki elektryczne
- kable energetyczne

sprawne technicznie

Łódź: tel. 74–06–09,
73–08–77, 86–58–70 fax: 74–06–09.

Zgłoszenia całodobowe

GWARANTOWANA PŁATNOŚĆ PRZY ODBIORZE

6606

OGŁOSZENIA i REKLAMY

do „Gazety Współczesnej"

GAZETA współczesna

przyjmują:

- **Augustów,** Rynek Zygmunta Augusta 9, tel. (0-119) 52-61 - NSZZ "Solidarność"
- **Białystok,** ul. Suraska 1, tel./fax (0-85) 42-51-16 - Biuro Ogłoszeń
- **Bielsk Podlaski,** ul. Widowska 4, tel./fax (0-834) 35-22 - "ADVOCAT"
- **Ełk,** ul. Małeckich 2, tel. (0-87) 10-85-05 w godz. 10-14, Mazurska Regionalna Izba Gospodarcza
- **Grajewo,** ul. Piłsudskiego 13, tel. (0-86) 37-24, Biuro PSS
- **Giżycko,** ul. Pocztowa 3, tel. (0-878) 52-80 - Oddział "GW"
- **Hajnówka,** ul. Buczka 2, tel. (0-835) 31-88, Usługi komputerowe
- **Łomża,** Al. Legionów 7, tel./fax (0-86) 16-56-97 - Oddział "GW"
- **Mońki,** ul. Kolejowa 2/10, tel. 16-26-41, "TOR" S.C.
- **Olecko,** ul. Pl. Wolności 13, tel. (0-116) 21-63, Sklep "U JANKA"
- **Pisz,** ul. Okopowa 4/20, tel.(0-117) 329-61, B.P. "ORBIS"
- **Siemiatycze,** ul. Pałacowa 18, tel. 55-31-41, B. Śliwińska
- **Sokółka,** ul. Grodzieńska 33/18, tel. 11-22-81, Agencja Reklamowo-Wydawnicza "EFEKT-STUDIO"
- **Suwałki,** ul. Kościuszki 32, tel./fax (887) 66-57-26 - Oddział "GW"
- **Węgorzewo,** ul. 3 Maja 10, tel. (0-117) 727-46 - "EKOMAZUR"
- **Zambrów,** Al. Wojska Polskiego 37c, tel. (0-86) 71-27-99 - MOK
- **Zambrów,** Al. Wojska Polskiego 22, tel. (0-86) 71-25-25 - "GLOBTOUR"

oraz nasi przedstawiciele handlowi, Białystok tel. 42-05-21.

PRACA

❒ ZATRUDNIĘ

» **ABC** Agenta Ochrony -profesjonalne kursy. Suwałki, (0-87) 66-36-46. 16450
» **DWÓCH** absolwentów do drukarni, 752-236 w. 324. 16937
» **FIRMA** zatrudni główną księgową, atrakcyjne warunki płacowe (do lat 45) -tel. 536-966. 17089
» **KLUB** z Gdańska zatrudni hostessy. Zakwaterowanie, wysokie stawki. Kontakt: 20.00 - 6.00 /0-58/ 51-47-02. 16873
» **PRZYJMĘ** do pracy: murarzy, tynkarzy, ślusarzy, tel. 542-078 godz. 7-15. 17121
» **PRZY** zasypywaniu dołów ziemią, gruzem, Łomża, 166-712. 17235

SPÓŁKA "Maria Bland" zatrudni od zaraz na korzystnych warunkach, 5 wysoko wykwalifikowanych szwaczek. Tel. 422-001 w.16. 17353

» **SZUKAM** pracownika do pracy w ogrodzie, 762-716. 17277
» **ŚLUSARZY**, tokarzy, spawaczy. 632-646 (8.00 -15.00). 17080
» **UNIA** EUROPEJSKA -wszystkie zawody /kobiety i mężczyźni/. Znajomość języków niekonieczna. Pełna informacja. Dołączyć 2 zł 20 gr znaczkami. "85 CONSUTING" Wrocław 15 box 71. 15296
» **USA**. 27-30-07. 16206
» **W** drukarni, ze znajomością Corella, 752-236 w. 324. 16935
» **ZATRUDNIĘ** grafika ze znajomością obsługi komputera. Warunki do uzgodnienia. Tel. Bielsk Podlaski 33-67; Białystok 754-224 w. 213. 17059
» **ZATRUDNIĘ** osobę do konserwacji starych mebli. 524-708. 17113

❒ SZUKAM PRACY

» **PRZYJMĘ** zlecenie szycia. Węgorzewo, Listopada 2-16. Kumiet. 17284

NIERUCHOMOŚCI

❒ KUPIĘ

» **"EXPERT"** -mieszkania, domy, działki. Kupno, sprzedaż, 52-10-05. 16077
» **AGENCJA** "Univers". Nieruchomości. Kupno -Sprzedaż. Grajewo, (0-8672) 26-23. 16905
» **DOMEK** nad jeziorem. Ełk, 104-338 po 15.00. 17029
» **LOKAL** usługowy w dobrym punkcie, 445-447 /10-18/. 17079
» **M-3** lub M-4. Pilnie kupię. Grajewo, 26-23. 16906

❒ SPRZEDAM

» **"AMICUS"** -mieszkania, domy, działki. Kupno -Sprzedaż. Sienkiewicza 22, 435-872, 436-208. 13853
» **BIAŁORUŚ** Jumz. Krzesicki, Kropiwne Stare, tel. (0-87) 67-79-78. 16900
» **BIUROWIEC** -444,2 mkw., działka -1863. Łapy, 52-10-05. 17369
» **DOM.** Suwałki, Artyleryjska 11. 17260
» **DOM** przy ulicy Leśnej, Łomża, 160-270 (wieczorem). 17015
» **DZIAŁKA** budowlana 1000 mkw. Łomianki koło Warszawy. 15-30-10. 17190
» **DZIAŁKA** usług. -mieszkalna w centrum Augustowa. (0119) 30-62. 17175
» **DZIAŁKĘ** 4000 mkw. w Księżynie (w przyszłości budowlana), 15-19-27. 17360
» **DZIAŁKI** -cegielnia Koplany 19 -uzbrojone. Wiadomość: sklep. 16883
» **DZIAŁKI** sprzedam. 612-545. 17278
» **GOSPODARSTWO** (11 ha). Możdżenie k.Grabowa. Grajewo, (72)26-36. 16805
» **GOSPODARSTWO** 6,40 ha. Kamienna Nowa 28, Dąbrowa Białostocka. 17296
» **KAMAZ** 5220 skrzyniowy. Koryciski 41, Stary Kornin. 17342
» **LOKAL** usługowy, 23 mkw., Św. Rocha. 52-10-05. 17361
» **M-3** sprzedam. Zambrów, tel. 775-272 po 20.00. 17234
» **MIESZKANIE,** 48,4 (Szeroka), 60 (Mońki, Wyzwolenia). 52-10-05. 17365
» **MIESZKANIE,** 63,8 (Rumiankowa), 63 mkw. (Stroma). 52-10-05. 17367
» **MIESZKANIE,** 84,5 (Kalinowa), 79,6 mkw. (Rumiankowa). 52-10-05. 17363
» **MIESZKANIE** 49 mkw. 753-151. 17194
» **MŁODY** sadzony las z gruntem. Kozińce, (0-86) 72-34-86. 17310
» **OKAZJA** dom 6000 zł, wieś. Mońki, Spółdzielcza 14. 17345
» **PÓŁ** pawilonu handlowego. Grajewo, Broniewskiego 12, (0-86) 72-24-02. 17280
» **SIEDLISKO,** okolice Czarnej Białostockiej. 531-617. 17053
» **SPRZEDAM** dochodowy sklep, śródmieście -Giżycko. (0-878) 27-25. 16903

❒ POSZUKUJĘ

» **"DOMINIUM"** -Nieruchomości -Wynajem -Lipowa 4, 416-842. 14519
» **KAWALERKI,** 541-265. 17315
» **POSZUKUJĘ** małego mieszkania do wynajęcia, (0-86) 71-65-20, 8.00-15.00. 17346
» **STUDENT** poszukuje kawalerki lub mieszkania, 76-19-30 wieczorem. 17252

❒ WYNAJMĘ

» **LOKAL** biurowy (38 metrów). Łomża, tel. (0-86) 18-62-60. 17014
» **LOKAL** biurowy w centrum Białegostoku. AG "AS". 436-304. 16633
» **MAGAZYN** z rampą + komory chłodnicze. 514-162. 16814
» **POKÓJ** dziewczynie. 44-10-60 po 16.00. 17094
» **POKÓJ** studentkom w Białymstoku. Kontakt: Łomża, 16-29-52. 16909
» **PRZEDSIĘBIORSTWO** "MADRO", ul. Zwycięstwa 8 wydzierżawi pokoje biurowe. Informacje: tel. 512-570, tel. /fax 512-664. 16517
» **PRZY** Palmowej pod blaszaki, tel. 544-348. 17114
» **STANCJA** uczniom. 751-600 do 20.00. 17197

USŁUGI

❒ AGD, RTV

» **AUTOMATYCZNE** pralki -naprawa. 444-610. 16849

❒ TRANSPORT

» **AUTOHOLOWANIE** (ciężarowych, autobusów). Przewozy (ciężarowe, autobusy). 421-578. 17081

SUPER TAXI 919. Przewóz ładunków samochodami bagażowymi i ciężarowymi 1,0-10 t. 16519

» **WYKONUJĘ** usługi koparką Jelczem wywrotką. Grajewo, 24-32. 16305

❒ INNE

» **DEZYNSEKCJA,** deratyzacja. 43-10-98. 16395
» **MEBLE** dorobisz, wykonasz wg projektu, naprawisz. 524-708. 17112
» **POLIGRAFIA** "Apis", Białystok, Sienkiewicza 4. Tel. 435-023. 15568
» **ROLETY** wewnętrzne to cieplejszy dom - producent, 616-644. 17219
» **STOLARKA** budowlana, wykończenia w drewnie, 16-17-17 w. 18, wieczorem. 16916
» **SZPACHLOWANIE,** malowanie, suchy tynk, tynki gipsowe, 612-192. 17025
» **TAPICERKA.** 43-14-73. 16732
» **TAPICERKA.** 431-766. 14694
» **USŁUGI** remontowo -budowlane, szpachlowanie, malowanie, tapetowanie, (0-86) 18-56-19. 16987
» **USZCZELNIANIE** okien i drzwi (uszczelki gumowe). Łomża, 16-65-42. 17054
» **ŻALUZJE,** drzwi harmonijkowe. 44-51-51 7010
» **ŻWIR,** 326-717. 16506
» **ŻWIR,** 415-055. 12533

AUTO-MOTO

❒ KUPIĘ

» **AUTA** powypadkowe, złomowane. Sprzedaż części. Auto-Szrot, Nowa Wieś Ełcka, ulica Ełcka, tel. /087/ 19-73-84. 16869
» **KUPIĘ** Sierrę po wypadku bez silnika, 114-505. 16882
» **POLONEZ** (1981). Tel. 36-80, Grajewo. 17182
» **STARA** oraz części. Białystok, 522-684 po 20.00. 17109

❒ SPRZEDAM

» **"ALEKO"** 1991) lub zamiana na IFA-(L-60)-4WO, (0-117) 31-860. 17154
» **ARO** (1985), 4000 zł, 532-165. 17180
» **AUDI** 100, 2,3E (1990), 14.500 +cło. 612-705. 17316
» **AUTO-KOMIS,** Botaniczna, Orzeszkowej 32. Kupno, Raty, Zamiany. P.T.S., 44-55-48 16600
» **BMW** 318 (1979) w całości lub na części, 437-776. 17264
» **BUDA** plastik do pick-up FSO 125, (0-878) 43-00. 17254
» **C-360.** Sikory Bartyczki 4, 18-204, Kobylin. 17169
» **CARO** (1994), składak. Zajęcza 14. 17299
» **CINQUECENTO** (1993). Zambrów, tel. 71-41-27 (wieczorem). 17248
» **CZĘŚCI** do dacii 1310. Toczyłowo k. Grajewa, Kuligowski. 17103
» **CZĘŚCI** Stara 200. Wiadukt 8 (Nowe Miasto). 17110
» **CZĘŚCI** Wartburga, kompletne koła 125p. 615-664. 17199
» **D-50,** HL 6t. Łupianka Nowa 17, tel. 15-52-76. 17213
» **FIAT** 126P (1987). Fasty 147B, Kurczewska. 17341
» **FIAT** 126p (1991) -sprzedam. tel. 615-952. 17292
» **FORD** SIERRA (1992), 1,8D centralny zamek, alufelgi, 755-350. 16816
» **FORDA** Escorta - nie oclony, 5 -drzwiowy (1984). (0-07) 67-06-73. 16901
» **FORD** Fiesta 1.1 (1982), części. Grajewo, 36-80. 17184
» **FSO** 1500 (1986) sprzedam, cena 3.700,-, 510-127. 17224
» **JELCZ** 315 +przyczepa HL8,5t. Bielsk Podlaski, Kraszewskiego 34. 17212
» **MERCEDES** 123 300D (1982). (0-117) 37-028, sobota, niedziela. 16945
» **MERCEDES** 124, 200E, 260 mln. (0-86) 16-57-91 (rano). 17193
» **MERCEDES** 190D (1984), biały (0-87) 66-72-77 lub (0-87) 66-25-81. 17158
» **MERCEDES** 207D 2400 (1988). Augustów, (0-119) 45-864, (0-119) 49-480. 17249
» **MITSUBISHI** Galant 2.0 (1994), bogate wyposażenie. 15-30-10. 17191
» **NACZEPA** 10 ton. Łomża, 160-451, Łukasińskiego 53. 17233
» **NISSAN** SUNNY 1,7D (1990/91), (0-85) 428-621. 17183
» **NISSAN** SUNNY 1,7D, 8000,- (1984), tel. 524-389. 17340
» **OPEL** Ascona 1,6D, cena 9,8 tys. zł, 533-180. 17279
» **OPEL** Kadett 1,6D kombi, Białystok, 433-348. 17374
» **PASSAT** 1,9D (1991). 11-32-15, Sokółka. 17159
» **PICK-UP** FSO (1988). 45 mln. Ełk, 10-14-86. 17020
» **POLONEZ** (1974), 1,6-GLE. Kowale Oleckie, tel. 38-205. 17033
» **POLONEZ** (1989), 68 mil. Grajewo, 22-96. 17179
» **POLONEZ** (1989), przebieg 55 tys. Tel. (0-86) 775-351. 17153
» **POLONEZ** (1992), instalacja gazowa, pilnie sprzedam. 613-941. 17186
» **POLONEZ** 1.5 (1986). Sokółka (11) 49-05. 17195
» **POLONEZ** 1500 (1990). 41-35-16 po 14.00. 17320
» **POLONEZA** (grudzień 1986), z instalacją gazową. (0-86) 18-46-43. 17348
» **POLONEZA** 1,5 SLE (1988), tel. 437-776. 17263
» **POLONEZ** Caro (1993), metalik. Tel. (0-119) 30-62. 17170
» **POLONEZ** Truck 5-osobowy, (1994), gaz, leasing. (0-217) 561-30. 16781
» **POLONEZ** Caro 1500 (1994), 513-077. 17309
» **POLONEZY** NOWE oraz używane -atrakcyjne warunki sprzedaży, ul. Botaniczna, tel. 44-55-48. 16385
» **PRZYCZEPA** D-44A -tanio. Zambrów, 71-17-58 po 16.00. 17236
» **PUNTO** 90SX, 3d, 1600 ccm. (0-87) 67-67-68. 17189
» **SILNIK,** tylny most Stara 200, Łapy -Dębowina 116. 17176
» **SKRZYNIA** biegów -Fiat 127. Grajewo, 79-39. 17017
» **SPRZEDAM** Trabanta, kupię 125 do remontu, tel. 324-939. 17208
» **STAR** 200 (1989), 15-33-82 Łapy. 17214
» **STAR** 28 (1985), stan dobry. Niedźwiadna 30, k.Szczuczyna. 17307
» **STARA** 260 (1980) tanio. Łapy Dębowina 116. 17172
» **SUZUKI** Sidekick (1990), granatowy metalik, tel. 522-181. 16961
» **TIPO** 1,4S (1995). Ełk, 104-338 po 15.00. 17239
» **TOYOTA** Avalon, nowa. Hajnówka, tel. (0-835) 45-72. 17337
» **TOYOTA** Carina 2,0 DGL (1995), tel. 15-33-82. 17216
» **TWINGO** (1994), klimatyzacja. 425-431 do 15.00, 533-721 po 16.00. 17304
» **VOLKSWAGEN** 1,3 Passat (1977) +silnik. (0-86) 75-27-89, Wysokie. 16531
» **VOLKSWAGEN** Passat, 1600 diesel, (1987). Tel. (0-86) 75-30-30. 16941
» **VOLVO** 244D (1982), 75 mil. Białystok, 750-988. 17222
» **ZASTAWA** 1100 (1980). Grajewo, 79-39. 17018

❒ NAPRAWY

WALKER
KATALIZATORY *(już od 365 zł)*
❒ układy wydechowe
Handlowa 7, tel. 423-671 w. 340, tel./fax 428-756
Fabryczna 2A, tel. 751-625
5964

» **OPONY** -sprzedaż, montaż i wulkanizacja. 75-57-21. 16585

❒ AUTOALARMY

» **"KOMBIT".** 436-095. 17026
» 320-106. 16487
» **ALAR** -alarmy, TV-przemysłowa, autoalarmy, blokady, immobilisery, 44-66-00. 17136
» **AUTOALARMY,** 44-55-48. 16598
» **AUTOALARMY,** blokady, radiomontaż, Wysockiego 45, 761-563. 16964
» **ZNZ** -AUTOALARMY -inż. Sosnowski, 511-473 16583

❒ INNE

» **AUTOKOMIS** "WaZ". Zwycięstwa 10. Skup - Zamiany -Raty. 14269
» **AUTOKOMIS** zaprasza do wstawiania pojazdów, Bema 11/2, 426-071 w. 287. 16962

SUPER TAXI 919. Pomoc drogowa oraz przewozy lawetą w kraju i za granicą. 16521

BIZNES

» **"325-681".** 14318
» **AUTOWYCENY,** /0-85/327-743. 3254
» **BIZNESPLANY.** Wyceny. Możliwość współfinansowania przedsięwzięć. BBK, 538-281 w. 253. 15854
» **FORMY,** kostka brukowa, technologia, atesty "LIDER", (0-85) 325-801. 16860
» **HURT** -superceny, fajerwerki, balony, dekoracje, hel. (0-85) 325-801. 16858

OBCIĄGANIE klamer, 435-262. 17165

» **POSZUKUJĘ** chętnych do otwarcia wypożyczalni kaset video, na korzystnych warunkach. Łomża, 16-32-29. 17088
» **PRODUKCJĘ** drzewną -sprzedam, (0-85) 754-016. 17314

Rzeczoznawcy /085/ 325-681. 6720

» **S&K** Biuro Rachunkowe, wywiadownia gospodarcza, tel/fax 323-466. 15108

SUPER TAXI 919. Bezgotówkowa realizacja zleceń -rozliczenie raz w miesiącu. 16522

» **TELEFONY** komórkowe, sprzedaż i montaż. 75-57-21. 16584
» **URZĄDZENIA** gastronomiczne, Białystok, 42-75-39. 16994
» **URZĄDZENIA** lodziarni -sprzedam. Biskupiec, Rzeszelski, 15-32-86. 17034
» **UZDATNIANIE** wody, odżelaziacze, zmiękczacze, demineralizatory. Suwałki, 67-60-27. 17258

NAUKA

» **"EDUKATOR"** -organizator kursów zaprasza do współpracy, 752-700. 16508
» **ANGIELSKI** -korepetycje, 442-540. 17351
» **EGZAMINY** na prawo, 42-72-52. 14529
» **KOREPETYCJE:** angielski, tłumaczenia, 19-25-91. 17312
» **KURS:** Jak prowadzić księgę przychodów i rozchodów. Tel. 16-64-72, NOT, Łomża. 16643
» **KURSY** komputerowe "OPTIMUS", 42-17-45, 44-30-55. 16610
» **KURSY** zawodowe, dokształcające, przekwalifikowujące. Agencja "AS" 436-304. 16634
» **LO** Zaoczne zapisy do 15 lutego, 752-702. 16512

TURYSTYKA

» **"BIACOMEX",** Legionowa 9/1, 44-16-58, 42-49-05. Najtańsze bilety lotnicze -cały świat. Specjalna oferta osobom wyjeżdżającym do Ameryki. Bezpłatny dowóz z domu na lotnisko. 17090
» **"BIACOMEX",** Legionowa 9/1, 44-16-58, 42-49-05, Elewatorska 11/1, 618-362 (całą dobę). Wynajem autokarów marki "Jelcz" i "Volvo". 17092
» **"BIACOMEX",** Legionowa 9/1, 44-16-58, 42-49-05. Atrakcyjne wycieczki szkolne -Jesień 95'. 17093
» **BUSEM** do Frankfurtu i Brukseli. 514-162. 17274
» **KANADA,** USA. "Batory", Warszawska 9, 435-527. 17022
» **PIELGRZYMKI** do Ziemi Świętej i Egiptu. 436-304. 17250
» **PIELGRZYMO** -wycieczki: Wilno, Częstochowa, Licheń, Katyń. 436-304. 16631
» **ROTTERDAM,** Bruksela, Rzym, Londyn, Paryż -z Białegostoku. BP Nowator, tel. 426-956, 426-336. 16045
» **ROYAL** -oferty: PBP, Orbis Forum, Gromada, Standard. 16656
» **ROYAL** -oferty: Rainbow, Holiday, Soltur, Grandtur, Kompas. 16659
» **ROYAL** -Sanatoria Druskienniki, Lipowa 19/21; 44-50-50; 42-32-71. 16660
» **WYCIECZKI** szlakiem Mickiewicza, Orzeszkowej i inne. 436-304. 16632

ZAKUPY

❒ SKLEPY

» **"AVAL"** -najsolidniejszy sprzęt antenowy, domofonowy, alarmowy. Białystok, Kozłowa 4, 517-656. 16189
» **"GEST"** garnitury, koszule. Św. Rocha (Pawilon "Wenus"). 17084
» **"GEST"** smokingi, marynarki, spodnie, krawaty, dodatki, parasole. 17085

GAZETA współczesna **KUPON NA OGŁOSZENIE ZA 1 ZŁ**

Maksymalnie 7 słów łącznie z adresem (telefonem):

.....

.....

.....

Ilość publikacji ☐ x 1 zł

imię, nazwisko:

adres, kod pocztowy:

nr dowodu osobistego:

1.Kupony przyjmujemy w Biurach Ogłoszeń w Białymstoku, ul. Suraska 1; w Łomży, Al. Legionów 7; w Suwałkach, ul. Kościuszki 32; w Giżycku, ul. Pocztowa 3; w Grajewie, ul. Piłsudskiego 13; w Siemiatyczach, ul. Pałacowa 18. Można również kupon wraz z dowodem wpłaty na konto 340409-808-136 PBG SA O/Białystok przesłać pod adresem: Gazeta Współczesna, 15-950 Białystok, skr. 193.
2.Kupon bez wpisanego numeru dowodu osobistego jest nieważny.
3.Publikacja pierwszego ogłoszenia nie później niż w ciągu 7 dni od daty otrzymania kuponu.
4.Ogłoszenia za 1 zł publikowane są w wydaniach codziennych gazety (pon.-czw.).
5.Kupon ważny do 30 listopada 1995 r.

Zakreśl wybraną rubrykę

☐ UBEZPIECZENIA
☐ NAUKA
☐ TURYSTYKA

USŁUGI
☐ audiovideo
☐ naprawa AGD, RTV
☐ transport
☐ inne

PRACA
☐ zatrudnię
☐ szukam pracy

NIERUCHOMOŚCI
☐ kupię
☐ sprzedam
☐ poszukuję
☐ zamienię
☐ wynajmę

AUTO MOTO
☐ kupię
☐ sprzedam
☐ naprawy
☐ autoalarmy
☐ inne

☐ TOWARZYSKIE
☐ ZDROWIE
☐ ZWIERZĘTA
☐ BIZNES

ZAKUPY
☐ hurtownie
☐ sklepy

ROLNICTWO
☐ kupię
☐ sprzedam

RÓŻNE
☐ kupię
☐ sprzedam
☐ inne

MATERACE sprężynowe, łóżka, komody, regały sosnowe. PINEA, 183-110. 17130

» **PIŁY** spalinowe, raty, serwis. Zwycięstwa 47, 511-849 w. 235. 16406

» **SADZONKI** drzew, krzewów owocowych, ozdobnych, cebulki kwiatowe. DH "Polesie", Włókiennicza 16, tel. 517-511. 16111

» **TANIE** meble, obciąganie guzików. Malmeda 7, 436-260. 8678

» **TANIE** meble, raty, guziki, zatrzaski, 436-260 Białystok. 11720

❒ HURTOWNIE

» **BRAMY** garażowe uchylne, napędy, montaż. "Biss" (0-85) 327-622. 17247

» **KASETONY** styropianowe, drewnopodobne, farby. Saturna 28, 532-315. 17334

» **OPAKOWANIA**, tanie tacki, sztućce, kubki. Forma, 762-154. 16731

» **PLECAKI,** tornistry, torby, teczki, Zwycięstwa 8B, 518-449. 17118

» **SKARPETY**, rajstopy, bielizna. "SKARTEX", 751-686, Fabryczna 2A. 17227

SPRZEDAŻ włóczki -7,50 zł/kg, przędzy -6,00 zł/kg, styropian najtaniej. Waryńskiego 26, 524-703. 17339

» **TOREBKI,** parasolki, kozaki damskie, Zwycięstwa 8B, 518-449. 17115

ZNICZE Produkcja -Sprzedaż Grajewo. Strzelców Konnych 23. Tel. (0-8672)23-13 -wieczorem. 15109

ZDROWIE

» **GABINET** neurologiczny (czwartek), wizyty domowe. 52-43-74 (16.00). 17261

» **GINEKOLOG,** Zdzisław Gołaszewski -przyjmuje: wtorek, czwartek 16.30 -18.00, Wąska 4 (od Jagienki). Tel. dom. 322-800. 16666

» **MEDIN** -bezoperacyjne leczenie kamicy żółciowej, nerkowej, prostaty, hemoroidów. Białystok, 422-268. 16071

» **PSYCHOTERAPIA** "INTRA", Zwierzyniecka 9A. 423-089 (15.00 -16.30). 15250

» **SOCZEWKI** kontaktowe, płyny dezynfekcyjne. Białystok, Krakowska 5, 422-268. 16596

» **STOMATOLOG** -BEZBOLEŚNIE. Dorośli, dzieci. Poleska 25, 514-866. 15946

» **TESTY** uczuleniowe, 760-230 Szepietowo -wieczorem. 16528

» **USUWANIE** zmarszczek KOLAGENEM, Gdańsk "Salon Kosmetyczny" 41-36-29. 16340

» **USUWANIE** zmarszczek KOLAGENEM. Łomża "Gabinet Kosmetyczny", 16-67-56. 16525

» **USUWANIE** zmarszczek KOLAGENEM. Białystok, "Salon Kosmetyczny", 42-74-67. 16526

» **USUWANIE** zmarszczek KOLAGENEM. Olsztyn, "Studio Kosmetyczne", 26-71-60. 16530

ROLNICTWO

❒ KUPIĘ

» **SKUP** zbóż paszowych. (0-86) 72-42-04 16117

❒ SPRZEDAM

» **CIĄGNIK** T-25, stan dobry, młocarnię, prasę Kunę. Brzozowski Marian, Brzozowo Chrzczony 6, 18-114 Brzozowo Stare. 17362

» **DOJARKI** Alfa Laval. Grajewo, Plac Niepodległości 11/1. 16789

» **JUNZ,** stan dobry, 761-645 po 17.00. 17288

» **MF-235** (1989). 515-449. 17338

» **OKAZJA** -gospodarstwo rolne. Wyszkowski, Kowale, gm. Wyszki. 17156

» **PRASĘ** 224-Z, Zalesie-Nowe 15, (0-86) 760-915, gm. Szepietowo. 17294

» **PRZYCZEPĘ** wywrotkę. Miłki, Giżycka 50, tel. 11-043. 17255

» **PRZYCZEPY,** ciągniki, roztrząsacze obornika, cyklop, Star 28: "SMOLDEX", Smolniki (78-55-98 Stawiski). 16990

» **SAMOZBIERAJĄCĄ** T010/2, dmuchawę. Zabiele 9, p-ta Dolistowo. 17297

» **SCHŁODZIARKI** do mleka. Grajewo, Plac Niepodległości 11/1. 16788

ZWIERZĘTA

» **KLACZ,** lat 5 -sprzedam. Tel. 752-325 (wieczorem). 17211

» **ODDAM** ładne szczeniaki, tel. 322-950. 17135

» **SPRZEDAM:** posokowce bawarskie. Łomża, (0-86) 16-46-47, (0-86) 185-311. 17349

» **SPRZEDAM** posokowce bawarskie. Łomża, tel. (0-86) 16-46-47, (0-86) 18-53-11. 16907

» **SPRZEDAM** szczenięta stróża moskiewskiego, 632-237 po 16.00. 17119

» **SZNAUCER** olbrzym -szczenięta sprzedam. Rajgród /0-86/ 7214-81. 17104

RÓŻNE

❒ KUPIĘ

» **BETONIARKĘ** sprawną do 400 zł. Suwałki (0-87) 67-73-11. 17259

» **KAMAZ** wywrotka, betonomieszarka, dźwig, Jelcz DS0101R. (0-536)150-99. 17257

» **KOPARKA** Waryński K-406, K-408, K-611. (0-536) 150-99 wieczorem. 17256

» **SOSNĘ,** 185-160 po 20.00. 15365

ZŁOM miedzi, aluminium, inne. Tel. (0-90)285-165. 16545

❒ SPRZEDAM

» **"WALOR"** -drzewka, krzewy owocowe. Hurt detal. Złota 5, 326-779. 17281

» **AŁYCZĘ** na żywopłot. Tel. (0-116) 36-55, 395-78. 16943

» **BIZON** (1989). (0-86)17-81-19. 16957

» **C-360** (1988). Raczki, 1 Maja 37. 17266

» **DESKI,** krokwie, sztachety strugane, frezowane -na zamówienie, 185-160 po 20.00. 15364

» **KAFLE** -wyrób, sprzedaż. Hryniewicze 3B k. B-stoku, 63-26-13. 27

» **KAMERA** Canon, 8m, nowa. Grajewo, (0-86) 72-44-55. 17333

» **KANAPA** -rozkładana nie używana. Grajewo, (0-86) 72-44-55. 17332

» **KOMBAJN** ziemniaczany "Anna". Kobyliński Franciszek, Targowie Wielkie 4, gm. Zawady. 17271

» **KRAJALNICĘ** do wędlin, paleciak ręczny, magazynowy. 514-162. 16813

» **LADĘ** chłodniczą -sprzedam, Stare Juchy, tel. 93. 17347

» **LAMPY** amerykańskie, zasięg 1,5 km, Mickiewicza 44A/36. 17163

» **MASZYNY** do produkcji paletówki (wielopiła, dwupiła, pilarka -stół suwany) oraz używane okna. Prostki, 1 Maja-61. Tel. 185 wieczorem. 17308

MOZAIKA -producent. Nowodworce 84. 16499

» **NAGROBEK** granitowy, 750-990. 17126

» **NARYBEK**. 19-20-98. 17283

» **NOWE** drewniane W.C. typu "Sławojka". 423-603 w. 2044. 16588

» **NOWY** piec olejowy niemiecki, (0-86) 760-230, Szepietowo /wieczorem/. 16524

» **NOWY** silnik do Bizona. Kietliński, Wojny Szuby, (0-86) 760-830. 17290

» **NOŻYCE** gilotynowe NG8/2500, prasę mimośrodową PMS-100T, /0-85/ 533-458. 16651

» **PARKIET** -producent, 753-662. 16676

» **PIANINO** "LEGNICA", 449-164. 17128

» **PIANINO.** Olecko, tel. 31-75, po godz. 19.00. 17282

» **PIEC** gazowy co -nowy, tel. 415-475 po 16. 17253

» **PONTON** 4-osobowy "Pelikan". Tel. 411-376. 17318

» **PRASĘ** hydrauliczną sprzedam, 753-953. 17238

» **PRZYCZEPĘ** 3,5 t, tel. 191-121. 17323

» **REGAŁY** i lady sklepowe -tanio, 521-008. 17155

» **SALON** maszyn krawieckich. Nowe, używane -najtaniej. Bogaty wybór. Białystok, ul. Sienkiewicza 24, tel. 435-394. 16922

» **SILNIK** "Leyland" ze skrzynią biegów. Łapy Dębowina 116. 17174

» **SILNIK** 7,5KW, motor spalinowy, kosiarka ciągnikowa. (0-119) 30-62. 17173

» **SKÓRY** surowe, rosyjskie żarłoki, tel. (0-87) 67-06-73. 17287

» **SODA** kaustyczna -punkt fabryczny "Rokity". Grajewo, (0-86) 72-42-04. 16116

» **SORTOWNIK** do ziemniaków. Czajki 32, gm. Sokoły. 17188

» **SPRZEDAM** budynek po barze gastronomicznym -w dobrym stanie. Zambrów, (0-86) 71-34-32. 17063

» **SPRZEDAM** dwie kanapy, fotele, pufy. Tel. 61-78-79. 17209

» **SPRZEDAM** maszynę dziewiarską, 2-płytową, niemiecką. Bielsk Podlaski, 43-00. 16947

» **STARE** niemieckie pianino. Szczuczyn, tel. 72-52-72 wieczorem. 17226

» **TARCICĘ** sosnową. Michałowo, Klonowa 2/10. 17325

» **WIEŻĘ** "Panasonic", małą 1CD, średnią 3CD. (0-86) 16-06-69. 17039

ZNICZE -Producent "SAS", Białystok -Zaścianki, Wojskiego 1 (od Poziomej), 433-586. 16675

» **Z** rozbiórki blacha, pustaki -inne. Senatorska-21, Kolno. 17344

TOWARZYSKIE

» **EDEN,** Mikołajki, Okrężna 14a, zaprasza. 15389

FaRT

Nie drapiesz nie kreślisz a wygrywasz

W „Farcie" już 113 wygranych!

Szczęście Państwu dopisuje, tylko pozazdrościć. Niektórzy, jak na przykład pani Maria Czembrowska z Białegostoku, już po raz trzeci odbierają w naszym Biurze Gry swoje nagrody.

Najważniejsza jest jednak dobra zabawa, która bardzo wciąga – zapewniała nas pani Genowefa Raś, która wygrała w „Farcie" kalkulator inżynierski „Casio". Pani Genowefa właściwie nie liczyła na wygraną, może dlatego nagroda bardzo ją zaskoczyła i ucieszyła. Kalkulator przekaże swojej piętnastoletniej córce, której właśnie zepsuło się takie elektroniczne liczydło.

Wczorajsze zgłoszenia:

106. Adam Józefowicz – Twardy Róg, gm. Augustów – kalkulator inżynierski „Casio",

107. Alina Dzikowska – Augustów – nagroda dnia: robot kuchenny z miską „Zelmer",

108. Lidia Krom – Ełk – nagroda dnia: robot kuchenny „Zelmer",

109. Maria Czembrowska – Białystok – lampa garażowa,

110. Bożena Jabłońska – Grajewo – komplet dywaników łazienkowych,

111. Lidia Mikołajuk – Białystok – olej samochodowy i aerozol do zamków,

112. Irena Delis – Białystok – zestaw kosmetyków „Herbapol",

113. Anna Herbst – Białystok – nagroda dnia: radiomagnetofon „Daewoo".

Jeszcze raz przypominamy, że nagrody należy odbierać w ciągu dwóch tygodni od dnia ich zgłoszenia. Nagrody rzeczowe nie muszą być odbierane osobiście. Wydamy je każdemu, kto stawi się w Biurze Gry z kartą konkursową nagrodzonego czytelnika i diagramami z pięciu ostatnich dni. Wygrane można odbierać codziennie oprócz sobót i niedziel w godzinach 9–16.

Nagród nie wysyłamy pocztą.

GOTÓWKA

Dzisiaj do wygrania 5000 złotych!



DIAGRAM 11.10.95 r. **14a**

NIESPODZIANKA

W tej kategorii dzisiaj kalkulatory inżynierskie, torby podróżne, zabawki, dywaniki łazienkowe

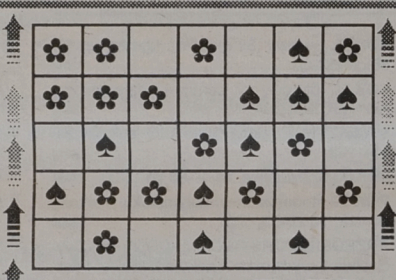

DIAGRAM 11.10.95 r. **14b**

NAGRODA DNIA

Dzisiaj nagrody dnia to zestaw narzędzi lub ekspres do kawy „Zelmer" lub krzesło młodzieżowe (patrz zdjęcia)

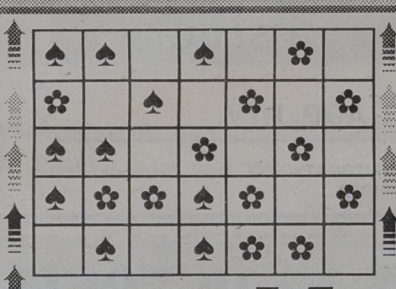

DIAGRAM 11.10.95 r. **14c**

NAGRODA TYGODNIA

Nr serii: 0 6 5 1 • •

Jak grać i wygrać

☆ Konkurs FART rozpoczął się 22 września 1995 r., a zakończy się 23 października 1995 r. Będzie trwał 4 tygodnie i jeden dzień.

☆ Codziennie w gazecie drukujemy zestaw trzech diagramów z symbolami.

☆ Od poniedziałku do piątku drukujemy dodatkowo kolejne cyfry numeru serii wygrywającego Nagrodę Tygodnia.

☆ Nagrodę możesz wygrać CODZIENNIE, gdy: po przyłożeniu karty konkursowej z pięcioma otworami do dowolnego z trzech diagramów publikowanych w gazecie w okienkach karty konkursowej na białym tle pojawi się PIĘĆ JEDNAKOWYCH symboli (np. 5 gwiazdek).

☆ Nagrodę Tygodnia wygrasz W PIĄTEK, gdy okaże się, że drukowany codziennie „po kawałku" numer serii jest TAKI SAM jak na twojej karcie konkursowej.

☆ Wygraną należy zgłosić osobiście lub telefonicznie najpóźniej do godz. 16.00, następnego dnia po wydrukowaniu pasującego diagramu. Wygrane z piątku można zgłaszać do poniedziałku, do 16.00 (Biuro Gry pok. 108, ul. Suraska 1, Białystok, telefon 42–32–42).

☆ Otrzymasz wygraną, jeśli zgłosisz się do Biura Gry w ciągu dwóch tygodni od dnia zgłoszenia wygranej z właściwą kartą oraz pięcioma ostatnimi zestawami diagramów z gazety oraz wypełnisz na miejscu ankietę na temat gazety.

BIURO GRY
9.00 - 16.00
☎ 42-32-42

W tym tygodniu na numer serii do wygrania:
TELEWIZOR KOLOROWY, RADIOMAGNETOFON I KOMPLET MEBLI TURYSTYCZNYCH

NAGRODY DNIA





Fot. A. Zgiet

Wspomnienia z boiska

Gdzie są piłkarze z dawnych lat?

KS PKS „Motor", „Wici", „Ogniwo", „Włókniarz", „Cresovia", „Kolejarz". Kto z dawnych białostoczan pamięta te kluby sportowe i mecze piłkarskie rozgrywane z ich udziałem? Kto pamięta atmosferę stadionu w Zwierzyńcu i boiska przy Szosie Żółtkowskiej, gdy ulubieńcy kibiców zdobywali gole? Mieszkaniec Białegostoku – Stanisław Bałdyga, miłośnik miasta, niegdyś piłkarz, pragnie ocalić od zapomnienia historię tych klubów, a także imiona i nazwiska zawodników.

– W latach 1946–49 grałem w KS „Wici", a potem w „Związkowcu", przeważnie na pozycji obrońcy. Z tamtych lat pamiętam Henryka Rutkowskiego, Zbigniewa Pawluczuka, Mirosława Piechockiego, Tadeusza Jaworskiego. Zanim trafiłem do klubu, to – wraz z kolegami – uganiałem się za piłką po szkolnych boiskach oraz okolicznych łąkach.

Klub miał swą siedzibę przy ul. Świętojańskiej, naprzeciw „Pluszówki" Naszym opiekunem był Siergiej Niezniczenko.

Jakie to było przeżycie, gdy w strojach sportowych wybiegaliśmy na boisko. U mnie koszulka i spodenki musiały być wyprasowane na extra, buty wyczyszczone do glancu. Białe getry były szczytem elegancji – wspomina Stanisław Bałdyga.

– W 1948 roku zostaliśmy zakwalifikowani na obóz w Świdnicy. My, nieraz rozbisurmanieni, mieliśmy ogromny respekt przed wielkimi trenerami jak Wacław Kuchar i Foryś oraz ówczesnym prezesem PZPN – gen. Bończą – Ujazdowskim. Oni nam pokazali tajniki techniki i taktyki piłkarskiej. Nauczyli też piosenki, której refren brzmiał „Bo nasza młodzież dążyć ma do mistrza Polski". Mistrzami – co prawda – nie zostaliśmy, ale zaraz po powrocie ze Świdnicy, niemal gołowąsy, milicyjny klub sportowy „Iskra" roznieśliśmy aż 8 : O.

Na mecze jeździliśmy ciężarówką. Pod plandeką raz było wesoło, a raz – smutno. Zależnie od tego, z jakim wracaliśmy rezultatem. Kiedyś w Hajnówce, kibice „Puszczy", niezadowoleni z wyniku swej drużyny, obrzucili nas... szyszkami.

Zawodnicy mieli swoje pseudonimy. W „Motorze" najbardziej znany był obrońca „Torpeda". Miał niesamowicie długie nogi. Nikt go nie prześcignął. Jak kopnął piłkę, to jakby z armaty wystrzelił. Najlepszym bramkarzem był Walenty Nosorowski. Grał w „Motorze", potem w „Wiciach" i „Związkowcu". Bronił z ogromnym poświęceniem. Nieraz był kontuzjowany i znoszony z boiska.

Obowiązywała zasada gry fair. Jeśli ktoś z naszych sfaulował, dostawał taką reprymendę od kolegów, że nie daj Boże. Zawsze, po wybiegnięciu na boisku, było trzykrotne „cześć" dla drużyny gości. Wszyscy sobie podawali ręce na znak, że walka będzie sportowa i niech zwycięża lepszy..

Dożywianie, dodatki, premie? O takich rzeczach nie mówiło się, bo one nie istniały. Najwyżej zafundowano nam bułki z kiełbasą lub obiad po meczu. Dla nas największą radością i satysfakcją było granie, utrzymywanie się w pierwszym zespole.

Niezapomniane to były czasy. Warto wrócić do wspomnień. Apeluję więc do dawnych pikarzy o nawiązanie kontaktu. Może urządzimy spotkanie. Razem piłkę kopniemy. Nawet nazwę wymyśliłem – „Piłkarski jesienny liść"...– kończy pan Stanisław Bałdyga.

Inicjatywa naszego rozmówcy jest bardzo interesująca. Już w najbliższy piątek, 13 października, w godz. 14 – 18 w redakcji „Gazety Współczesnej", Białystok, ul. Suraska 1, pokój 113, I piętro (telefon 42–77–10) oczekujemy na dawnych piłkarzy, trenerów, instruktorów i sędziów oraz działaczy klubów i PZPN z lat 1944 – 54.

(h)

Na matach Szczuczyna

Jubileuszowo i medalowo

Gospodarzem odbytych w sobotę i niedzielę mistrzostw Polski kadetów Zrzeszenia LZS w zapasach w stylu wolnym była, obchodząca jubileusz 50-lecia działalności, szczuczyńska Wissa. Startowało w nich 160 zawodników z 25 klubów. Dobrze wypadli reprezentujący nasz region zapaśnicy Podlasia Białystok, Sprząśli Supraśl, Budowlanych Łomża i Wissy, którzy zdobyli 2 złote i brązowy medal. Sędzia główny – Edward Malinowski – poziom mistrzostw ocenił jako zadowalający, a przewodniczący RG Z LZS – Wacław Hurko – pochwalił organizatorów za sprawne przeprowadzenie imprezy.

Tytuły mistrzostw Polski zdobyli: kat. 40 kg – Miłosz Szumiłło (Iskra Spiczyn), 4. Ariel Kamiński (Budowlani); 43 kg – Andrzej Seborowski (Wissa); 47 kg – Tomasz Drobiński (Wissa); 51 kg – Marcin Chiliński (Bizon Milicz), 4. Karol Koński (Wissa); 55 kg – Marian Tkacz (Victoria Osielsko), 8. Rafał Burza (Sprząśla); 60 kg – Piotr Widz (Start Krasnystaw); 65 kg – Cezary Jastreb (AKS Białogard), 4. Karol Kardasz (Sprząśla); 70 kg – Tomasz Szczerek (AKS Białogard), 10. Tadeusz Popławski (Sprząśla); 76 kg – Adam Steblewicz (AKS Białogard); 83 kg – Arkadiusz Brzozowiec (Włodawianka Włodawa), 7. Jakub Pytel (Sprząśla); 95 kg – Marek Szamborowski (Bizon Milicz), 3. Adam Gościk (Podlasie).

Drużynowo zwyciężył Start Krasnystaw. Wissa zajęła czwarte miejsce, Sprząśla – 12, Podlasie – 17, Budowlani – 20 miejsce.

(SAR)

W Giżycku

O puchar burmistrza

Podczas ubiegłego weekendu odbył się w Giżycku, nad jeziorem Popówka, II Kolarski Wyścig Górski o Puchar Burmistrza Miasta. W imprezie wzięło udział 36 zawodników, którzy startowali w czterech kategoriach. We wszystkich prym wiedli „górale" z ełckiego Klubu „Prim". A oto wyniki:

W kategorii żaków, czyli dzieci, najlepszym okazał się Krzysztof Chajewski z Ełku. Drugie miejsce zdobył Bogdan Lewońko z Giżycka. Kategoria open: Jarosław Metelski (Ełk), Robert Krupa (Ełk), Piotr Fiedorowicz (Giżycko). Kategoria junior: Krzysztof Florczuk (Ełk), Krzysztof Kryjak (Ełk), Adam Surowiecki (Ełk). Kategoria młodzik: Dawid Osiecki (Ełk), Jacek Rolbach (Ełk), Krzysztof Lewońko (Giżycko).

Organizatorem turnieju był giżycki Społeczny Kolarski Klub Sportowy „Smol–Bud".

(k.z.)

Inauguracja przełajów na Pietraszach

Środa, 4 października, była dniem inauguracji jesiennych biegów przełajowych na trasach Pietrasz.

Jako pierwsi, licznie zjawili się na starcie uczennice i uczniowie białostockich szkół podstawowych. Przygotowanie uczestników było zróżnicowane, ale walka o każdą pozycję toczyła się do ostatniego metra.

1000 m dziewcząt, ur. 1983-85 (268 uczestniczek): 1. Magda Żamojda (SP 18), 2. Beata Żylińska (SP 22), 3. Magda Duda (SP 32), 4. Iza Twardowska (SP 38), 5. Agata Awruk (SP 29), 6. Justyna Szczuka (SP 44).

Drużynowo zwyciężyły uczennice **SP 32 – 651 pkt, których opiekunem jest Władysław Stankiewicz**, przed SP 38, SP 33, SP 43, SP 22 i SP 29.

1500 m chłopców, ur. 1983-85 (255 startujących): 1. Rafał Popławski (SP 32), 2. Krzysztof Sieprawski (SP 34), 3. Wojciech Jankowski (SP 47), 4. Krzysztof Kulesza (SP 38), 5. Marcin Aleksiejczuk (SP 20), 6. Patryk Mańczuk (SP 8).

W punktacji zespołowej wygrali przełajowcy **SP 34 – 645 pkt, opiekun Jarosław Dworzański)**, wyprzedzając SP 38, SP 20, SP 8, SP 43 oraz SP 32.

10 x 800 m dziewcząt, ur. 1981-82 (28 sztafet): 1. SP 44 (opiekun Waldemar Sadłowski), 2. SP 38, 3. SP 22, 4. SP 5, 5. SP 8, 6. SP 42.

10 x 1000 m chłopców, ur. 1981-82 (32 zespoły): 1. SP 5 (Wiesław Łukaszuk), gdzie wystąpili wyłącznie uczniowie klas VII, 2. SP 31, 3. SP 48, 4. SP 36, 5. SP 20, 6. SP 15.

(ZD)

Ósemki na start

W sobotę, 14 października na stadionie w Zwierzyńcu, o godz. 8.00 rozpocznie się I turniej piłkarskich ósemek o puchar dyrektora MOSiR.

Prawo startu mają zawodnicy nie zrzeszeni oraz występujący w piłkarskich klasach A i B. Zgłoszenia przyjmowane są jeszcze 11 bm. pod numerem telefonu 611–063.

Odprawa kierowników startujących ekip odbędzie się dzisiaj, o godz. 17.00, w klubie MOSiR przy ulicy Włókienniczej 4.

(paw)

Szkolne bieganie

W Sypitkach, gmina Kalinowo, rozegrane zostały mistrzostwa gminy w biegach przełajowych. W trzech kategoriach wiekowych walczyło 169 zawodników z 8 szkół.

Oto zwycięzcy:

Klasa IV i młodsi: 1.M. Skiendzielewska (Pisanica) oraz D. Sołtys (Romoty).

Klasa V–VI: 1.S. Łojewska (Sypitki) i P. Sikora (Romoty).

Klasa VII–VIII: 1.E. Łojewska (Sypitki) oraz M. Dylnicki (Kalinowo).

Drużynowo zwyciężyli biegacze z Sypitek.

(mark)

Młodzieżowy kosz

Rozpoczęły się rozgrywki w koszykarskich ligach juniorów i kadetów. Począwszy od dzisiaj, w każdą środę będziemy na naszych łamach zamieszczać wyniki i tabele oraz najskuteczniejszych koszykarzy z drużyn naszego regionu.

JUNIORZY

Grupa I: Polonia I Warszawa – Jumo Basket 108:54, AZS Olsztyn – Polonia III Warszawa 101:62, Roś Pisz – MOS II Wola 62:66 (Krzysztof Banach – 32, Krzysztof Bazydło – 10), MOS Pruszków – Legia Warszawa 102:77.

1.Polonia I	1	2	108: 54
2.AZS Olsztyn	1	2	101: 62
3.MOS Pruszków	1	2	102: 77
4.MOS II Wola	1	2	66: 62
5.Roś	1	1	62: 66
6.Legia	1	1	77:102
7.Polonia III	1	1	62:101
8.Jomo Basket	1	1	54:108

Grupa II: Legion Legionowo – Skra Warszawa 109:72, MOS I Wola – Victoria Sulejówek 93:56, Vigors Giżycko – Instal Białystok 78:120 (Vigors: Dariusz Daca – 18, Arkadiusz Gąsiorek – 26; Instal: Marcin Mucha – 24, Zbigniew Marculewicz – 24, Michał Fedorowicz – 17, Rafał Fiedoruk – 16).

1.Instal	1	2	120: 78
2.Legion	1	2	109: 72
3.MOS I Wola	1	2	93: 56
4.Victoria	1	1	56: 93
5.Skra	1	1	72:109
6.Vigors	1	1	78:120

KADECI

Polonia I Warszawa – Instal I Białystok 54:62 (Marcin Monach – 16, Zbigniew Kożan – 15, Wojciech Mikłaszewicz – 16, Bartosz Matejczuk – 7), Instal II Białystok – MOS Wola 77:106 (Tomasz Pachołek – 24, Daniel Żabiński – 16, Marcin Kotarski – 14, Andrzej Delis – 10), Legia Warszawa – Roś Pisz 115:47 (Piotr Syta – 16, Michał Święconek – 13, Szymon Siemionkowicz – 13), Mrągowia Mrągowo – MOS Pruszków 105:87, AZS Olsztyn – Polonia II Warszawa (wynik podamy w późniejszym terminie).

1.Legia	1	2	115: 47
2.MOS Wola	1	2	106: 77
3.Mrągowia	1	2	105: 87
4.Instal I	1	2	62: 54
5.Polonia I	1	1	54: 62
6.MOS Pruszków	1	1	87:105
7.Instal II	1	1	77:106
8.Roś	1	1	47:115

W nadchodzącym tygodniu startują również rozgrywki juniorek i kadetek, w których występuje Włókniarz Białystok. W grupie juniorek udział biorą zespoły: TSK Olsztyn, MKS Działdowo, SKS 12 I Warszawa, SKS 12 II Warszawa (poza konkursem), MKS MDK Warszawa, Włókniarz Białystok, Zefir Szczytno, Łączność Olsztyn.

W kadetkach grają: TSK Olsztyn, MKS Działdowo, SKS 12 Warszawa, MKS MDK I Warszawa, MKS MDK II Warszawa, Włókniarz Białystok, Gocław 328 Warszawa, Huragan Wołomin.

(mark)

Łomżyńskie siatkarki na wojażach

W dniach 29 września – 1 bm. w Jaśle odbył się II Międzynarodowy Turniej Siatkarski Młodziczek, w którym z naszego regionu startowały UKS „Jedynka" i „Dziewiątka" z Łomży. Lepiej wypadła w nim „Jedynka" – zespół zajął 5 miejsce, po krakowskim BKS „Wanda", KS „Wisła", również z Krakowa, MKS Brzesko i SP 7 z Ostrołęki.

Siatkarki UKS „Jedynka" to głównie uczennice klas VII-VI, tj. młodsze od swych turniejowych przeciwniczek. W Jaśle grały w składzie: Sylwia Janczewska, Izabela Janowska, Dorota Kossakowska, Marzena Kościuk, Iwona Lusińska (kpt.), Joanna Piepiórka, Agnieszka Milewska, Joanna Krętowska, Marta Wojtkowska, Małgorzata Balicka, Anna Ambroziewicz i Urszula Leończuk. Ich trenerem jest Mirosław Skawski. Rozegrane przez „Jedynkę" mecze skończyły się następującymi wynikami: z „Sokol" Gibraltowce (Słowacja) i MKS Jasło 2:0, z Rybnikiem i MKS Brzesko 2:1, z BKS Bielsko–Biała 0:2 i „Wandą" Kraków 1:2.

(nom)

Uwaga siatkarze!

Kapitanowie drużyn pragnących uczestniczyć w rozgrywkach Miejskiej Ligi piłki siatkowej mężczyzn w sezonie 1995/96 proszeni są na zebranie, które odbędzie się w siedzibie WFS przy ul. Warszawskiej 76 w najbliższy piątek (13 bm.) o godz. 16.

Tematem spotkania będzie ustalenie systemu rozgrywek.

(ZD)

GAZETA współczesna

– dziennik regionalny. Redaguje zespół. WYDAJE: „Kresy" BO, sp. z o.o., prezes Zbigniew Fabjańczuk, wiceprezes, redaktor naczelny – Jerzy Kostrzewski, tel. 420-935. Adres: Białystok, ul. Suraska 1, skr. poczt. 193, teleks 85-21-06, fax 423-245, SEKRETARIAT REDAKCJI – tel. 422-377, modem 421-508, STUDIO KOMPUTEROWE – tel. 422-623, DZIAŁ MIEJSKI – tel. 421-118, 423-240, 423-241, 422-377, DZIAŁ SPOŁECZNO-GOSPODARCZY – tel. 425-366, DZIAŁ SPORTOWY – tel. 422-317, BIURO MARKETINGU – tel. 423-242 i 423-244, BIURO REKLAM I OGŁOSZEŃ – tel./fax 425-116, Kierownik - tel. 420-521. ODDZIAŁY: Giżycko, ul. Pocztowa 3, tel./fax 52-80, Łomża, Aleja Legionów 7, tel./fax 16-56-97. Suwałki, ul. Kościuszki 32, tel. 66-30-00, fax 66-57-26. DRUK: Białostockie Zakłady Graficzne. Konto: 340409-808-136 w PBG SA oddział w Białymstoku. Za treść ogłoszeń redakcja nie odpowiada. Materiałów nie zamówionych redakcja nie zwraca, w nadesłanych zastrzega sobie prawo dokonywania skrótów i zmiany tytułów.

REDAKTOR WYDANIA
Janusz Dubrawski

KIEROWNIK KOREKTY
Wanda Bochenko

jk

GAZETA współczesna

Eliminacje mistrzostw Europy

Przedostatnia batalia

Dziś na 18 stadionach piłkarze występujący w narodowych reprezentacjach Europy rozegrają eliminacyjne mecze do mistrzostw kontynentu. Do tej pory w poszczególnych grupach zapadło już wiele rozstrzygnięć. W „ogródku" są już reprezentacje Rumunii, Hiszpanii, Danii, Turcji, Szwajcarii, Chorwacji, Bułgarii i Niemiec. Wymienione ekipy mają zapewnione w swoich grupach minimum drugie miejsce. Daje to awans bądź też szansę walki w barażach o promocję do EURO '96.

Oto jak przedstawia się sytuacja w poszczególnych grupach. Po dzisiejszych spotkaniach wszystkim zespołom pozostanie do rozegrania po jednym meczu.

Grupa I

Dziś grają: Izrael – Azerbejdżan, Słowacja – Polska, Rumunia – Francja.

1. Rumunia	8	18	15: 6
2. Francja	8	14	17: 1
3. Polska	8	12	13: 8
4. Słowacja	8	11	10:15
5. Izrael	8	9	11:11
6. Azerbejdżan	8	0	2:27

Pozostałe mecze: 15.11. Francja – Izrael, Słowacja – Rumunia, Azerbejdżan – Polska.

Rumuni są praktycznie pewni awansu, bądź też udziału w barażach. W najgorszym wypadku zajmą drugie miejsce w grupie. O pozostałą premiowaną awansem pozycję walczą Polacy i Francuzi. Nie wykluczone, że już dziś w roli rozjemcy wystąpią Rumuni lub Słowacy. Nie można też wykluczyć, iż walka między Polską a Francją będzie się toczyć do ostatniego meczu.

Grupa II

Dziś grają: Cypr – Mołdawia, Dania – Hiszpania.

1. Hiszpania	8	22	21: 3
2. Dania	8	17	15: 7
3. Belgia	9	14	16:12
4. Macedonia	8	6	8:14
5. Armenia	9	5	4:14
6. Cypr	8	5	4:18

Pozostałe mecze: Hiszpania – Macedonia, Cypr – Belgia, Dania – Armenia.

W tej grupie wszystkie role zostały rozpisane. Pierwsze dwa miejsca z pewnością przypadną Hiszpanii i Danii. Jedyna niewiadoma, to kolejność końcowa pierwszej dwójki. Trudno jednak sobie wyobrazić, żeby podopieczni Javiera Clemente w dwóch spotkaniach roztrwonili pięciopunktową przewagę. Belgowie mogą zrównać się punktami z Danią, ale i tak nie awansują, gdyż z Duńczykami mają gorszy bilans bezpośrednich spotkań.

Grupa III

Dziś grają: Szwajcaria – Węgry, Islandia – Turcja.

1. Szwajcaria	7	14	12: 7
2. Turcja	6	13	14: 6
3. Szwecja	7	8	7: 8
4. Węgry	6	5	6:10
5. Islandia	6	4	3:11.

Pozostałe mecze: Węgry – Islandia, Szwecja – Turcja.

W tej grupie sytuacja jest niemal jasna. Szwajcaria i Turcja mają zapewnione premiowane miejsca. Jeżeli Szwajcarzy pokonają Węgrów mają pierwszą lokatę i pewny udział w przyszłorocznych finałach ME. Jeżeli nie, ich miejsce może zająć rewelacyjna Turcja. Pozostałe drużyny nie mają już o co walczyć.

Grupa IV

Dziś grają: Litwa – Estonia, Słowenia – Ukraina.

1. Chorwacja	9	20	20: 4
2. Włochy	9	17	13: 5
3. Litwa	8	13	8: 8
4. Ukraina	8	13	8: 9
5. Słowenia	8	8	9: 9
6. Estonia	9	0	3:26

Pozostałe mecze: 11.11 Włochy – Ukraina, 15.11 Słowenia – Chorwacja.

Chorwacja ma zapewnione minimum drugie miejsce. Najbliżej drugiej premiowanej lokaty są Włosi. Być może już dzisiejsze mecze wyeliminują potencjalnych rywali Italii w walce o to miejsce. Wystarczy, żeby wygrały swoje mecze Estonia i Słowenia.

Grupa V

Dziś grają: Luksemburg – Białoruś, Malta – Holandia.

1. Norwegia	9	20	17: 4
2. Czechy	9	18	18: 5
3. Holandia	8	14	16: 5
4. Luksemburg	8	9	3:18
5. Białoruś	8	7	5:13
6. Malta	8	2	2:16

Pozostałe mecze: 12.11. Malta – Białoruś, 15.11. Czechy – Luksemburg, Holandia – Norwegia.

W tej grupie sytuacja jest mocno skomplikowana. Prowadzi Norwegia, ale mogą ją wyprzedzić Czesi i Holendrzy. Mecz – klucz w tej grupie rozegra się prawdopodobnie 15 listopada pomiędzy Holandią i Norwegią.

Grupa VI

Dziś grają: Liechtenstein – Irlandia Płn., Irlandia – Łotwa, Austria – Portugalia.

1. Portugalia	8	19	25: 6
2. Austria	8	15	25: 8
3. Irlandia	8	14	15: 7
4. Łotwa	9	12	10:18
5. Irlandia Płn.	8	11	11:12
6. Liechtenstein	9	1	1:36

Pozostałe mecze: Portugalia – Irlandia, Irlandia Płn. – Austria.

Jeżeli Portugalczycy wygrają dziś w Wiedniu – jadą do Anglii. W sumie aż cztery zespoły teoretycznie mogą pokusić się o drugie miejsce w grupie.

Grupa VII

Dziś grają: Gruzja – Bułgaria, Walia – Niemcy.

1. Bułgaria	8	22	21: 5
2. Niemcy	8	19	22: 8
3. Gruzja	8	12	10: 9
4. Albania	9	7	9:15
5. Walia	8	7	7:16
6. Mołdawia	9	6	8:25

Pozostałe mecze: Niemcy – Bułgaria, Albania – Walia, Mołdawia – Gruzja.

Pierwsze dwa miejsca są już zarezerwowane. Niemcy i Bułgaria są poza konkurencją. Decydujący mecz o kolejności czołówki rozegra się 15 listopada pomiędzy wymienionymi zespołami.

Grupa VIII

Dziś grają: Rosja – Grecja, San Marino – Wyspy Owcze.

1. Rosja	8	20	21: 5
2. Szkocja	9	20	14: 3
3. Grecja	8	15	17: 7
4. Finlandia	9	15	17:15
5. Wyspy Owcze	8	3	7:29
6. San Marino	8	0	1:28

Pozostałe mecze: Szkocja – San Marino, Rosja – Finlandia, Grecja – Wyspy Owcze.

Pretendentów do premiowanych miejsc jest trzech. Po dzisiejszym spotkaniu Rosji z Grecją sytuacja może się całkowice wyjaśnić.

Kibicom przypominamy, iż automatyczny awans do ME otrzymują zespoły, które wywalczyły pierwsze miejsce w swoich grupach. Ekipy, które zajęły drugie miejsce o przepustki do Euro '96 będą walczyć korespondencyjnie. Sporządzona zostanie tabela pomocnicza, w której uwzględni się dorobek z czterema najlepszymi zespołami ze swojej grupy. Pierwszych sześć jedenastek z tej tabeli pojedzie do Anglii. Siódma i ósma stoczą ze sobą barażowe boje.

(mag)

Dzisiaj grają koszykarki Włókniarza

Przeciwko Lenie i Diliarze

Koszykarki Włókniarza Białystok rozegrają dzisiaj we Wrocławiu mecz o mistrzostwo Polski z tamtejszą Ślęzą.

Wrocławianki obecnie, z taką samą zdobyczą punktową (6), plasują się w tabeli tuż za białostoczankami. W ostatnim meczu Ślęza przegrała z mistrzem Polski – drużyną ŁKS „Żywiec" Łódź 55:80. Najwięcej punktów dla wrocławianek zdobyła Diliara Wieliszajewa – 17. Nikomu z białostockich kibiców nie trzeba chyba przypominać tej zawodniczki. Pozostaje tylko żal, iż działacze Włókniarza nie potrafili zatrzymać w Białymstoku tej utalentowanej koszykarki. Oczywiście razem z Eleną Fiedoriak i trenerem Algirdasem Paulauskasem. Dziś Wieliszajewa i Fiedoriak staną po drugiej stronie „barykady" i wydaje się, że razem z koleżankami ze Ślęzy mają więcej szans na zwycięstwo niż podopieczne trenera Eugeniusza Hałaburdy.

Ponadto, w V kolejce spotkań zagrają: **MTK Star Foods Pabianice – Star Starachowice, AZS Van Pur Rzeszów – DGG AZS Toruń, Start Gdańsk – Wisła Miraculum Kraków, Quay AZS Poznań – Olimpia Whirpool Poznań, Polonia PBK Warszawa – Warta SA Gdynia, Stilon Gorzów Wielkopolski – ŁKS Żywiec Łódź.**

(mark)

Fot. M. Kość



Eliminacje mistrzostw Europy

Polscy koszykarze w Wilnie

O godzinie 19.30 czasu polskiego, w hali „Żalgirisu" Wilno polscy koszykarze rozegrają drugie spotkanie w ramach eliminacji do mistrzostw Europy – Hiszpania '97. Naszymi przeciwnikami będzie drużyna wicemistrzów Europy – Litwy.

Polacy w pierwszym pojedynku rozegranym w ubiegłą niedzielę przegrali na wyjeździe ze Szwecją 62:64. Również jedną porażkę mają już Litwini, którzy u siebie nie sprostali Francji 74:87 (45:39).

W składzie Litwy występuje siedmiu koszykarzy z lipcowych mistrzostw Starego Kontynentu w Atenach. Są nimi: **Rimas Kurtinaitis (Żalgiris), Gintaras Einikis (Saratow), Darius Lukninas (Żalgiris), Arturas Karnisovas (Barcelona), Saulius Stombergas (Atletas Kowno), Gvindonas Markevicius (Atletas), Gintaras Krapikas (III liga niemiecka).**

Kadrę uzupełniają: Kiestutis Szesztokas (Żalgiris), Darius Maskoliunas (Żalgiris) oraz mierzący 217 cm, będący na 54 miejscu draftu NBA – Eurelius Żakauskas (Kłajpeda).

(mark)

Białostoczanin w Nowym Jorku

Jan Bierowiec z Krakowa zdobył w Nowym Jorku złoty medal w kategorii lekkiej (do 70 kg) w światowym turnieju Knockdown Karate The Ultimate Challenge.

W mistrzostwach, które odbyły się pod auspicjami Światowej Organizacji Oyama Karate, udział wzięło blisko 80 zawodników z pięciu kontynentów, reprezentujących różne style karate, m.in. Seido, Seidokaikan, Ashihara, Oyama, Kung–Fu, Kyokushinkai.

Jan Bierowiec w drodze do finału pokonał zdecydowanie kolejno: Walijczyka Mathew Downtowna, Greka Skouzisa Fotisa, Kanadyjczyka Robina Simarda oraz Amerykanina Jesse Cowella.

Pozostali reprezentanci Polski – Jacek Wojtukiewicz z Darłowa oraz **Witold Choiński z Białegostoku** odpadli w drugiej rundzie turnieju.

(opr. paw)

Vivat Akademicki Związek Sportowy

W roku 1950 powstała w Białymstoku pierwsza wyższa uczelnia – Akademia Medyczna. Również w tym roku powołany został do życia Akademicki Związek Sportowy. W tym roku AZS obchodzi piękny jubileusz 45–lecia. Może poszczycić się niezwykle bogatą historią i osiągnięciami sportowymi. Kilkakrotnie AMB zdobywała tytuł najbardziej usportowionej uczelni medycznej w kraju.

O sukcesach i programie jubileuszu zapoznał wczoraj przedstawicieli miejscowej prasy i radia, kierownik Studium Sportu i WF AMB, dr Zbigniew Wollny. Obecni też byli kierownicy Studium Sportu i WF pozostałych białostockich uczelni. Warto przypomnieć, że nieco później po AZS AMB powstały kolejne ośrodki akademickie przy Politechnice Białostockiej, Filii UW, a ostatnio przy Wyższej Szkole Finansów i Zarządzania. Także Politechnika i Filia zapisały w swoich kronikach cenne sportowe sukcesy.

Program 45–lecia Akademickiego Związku Sportowego w Białymstoku jest bardzo bogaty i przebiegać będzie pod znakiem różnorodnych imprez międzyuczelnianych dla studentów. W sobotę, 14 bm. rozpocznie się otwarty turniej tenisa ziemnego, a następnie do 21 bm. rozgrywane będą zawody w tenisie stołowym, piłce ręcznej, koszykówce, piłce nożnej, pływaniu, biegi przełajowe i sztafetowe.

Do końca maja przyszłego roku nadal uwaga AZS skierowana będzie na imprezy sportowe dla studentów, a w ostatnim akordzie inauguracji wręczony zostanie AZS sztandar. Przewodniczącym komitetu organizacyjnego został prof. dr hab. Zbigniew Puchalski.

(let)

„Trójki" w Łomży

Uczniowski Klub Sportowy „Łomżyczka 10" był organizatorem I otwartych mistrzostw Łomży w koszykarskich trójkach. W imprezie wzięło udział aż 49 zespołów (w tym 11 dziewcząt).

Drużyny oraz zawodnicy, którzy zajęli trzy czołowe miejsca, otrzymali od organizatorów dyplomy. Nagrody rzeczowe ufundował główny sponsor zawodów firma PPH Terrazyt. Natomiast koszty organizacyjne turnieju sfinansował Urząd Miejski w Łomży.

OTO WYNIKI:

Dziewczęta (rocznik 1981/83, uczestniczyło 11 drużyn): 1. SP nr 5 Łomża – 4 pkt. (Katarzyna Niećkowska, Barbara Jałbrzykowska, Agnieszka Kurpiewska), 2. SP nr 5 Łomża III – 3 pkt, 3. SP nr 3 Łomża I – 2 pkt.

Chłopcy (rocznik 1981/82, uczestniczyły 22 drużyny): 1. UKS „Łomżyczka 10" II – 3 pkt (+ 6) (Artur Chętnik, Marcin Czasiuk, Paweł Traskowski, Mariusz Zysk), 2. SP nr 5 Zambrów – 3 pkt (+4), 3. UKS „Łomżyczka 10" I – 3 pkt (–3).

Chłopcy (rocznik 1983/84, uczestniczyło 16 drużyn): 1. UKS „Łomżyczka 10" I – 4 pkt (Paweł Wilczek, Łukasz Dudulski, Marcin Muczyński), 2. UKS „Łomżyczka 10" II – 3 pkt, 3. UKS „Łomżyczka 10" III – 2 pkt.

Organizatorzy bardzo dziękują kolegom z SP nr 5 i 9 Łomża oraz z SP nr 5 Zambrów, za pomoc w organizacji turnieju.

(paw)

W ciągu dnia słonecznie, w nocy pochmurno. W rannych i nocnych godzinach liczne, miejscami gęste i długotrwałe mgły. Temperatura maks. w dzień od 22 do 24 st., minimalna w nocy od 9 do 11 st. Wiatr słaby, południowo-zachodni i zachodni. Ciśnienie powietrza nadal wysokie i ustabilizowane: na poziomie 1007-1008 hPa.

Imieniny: Aldony, Emila, Dobromiły

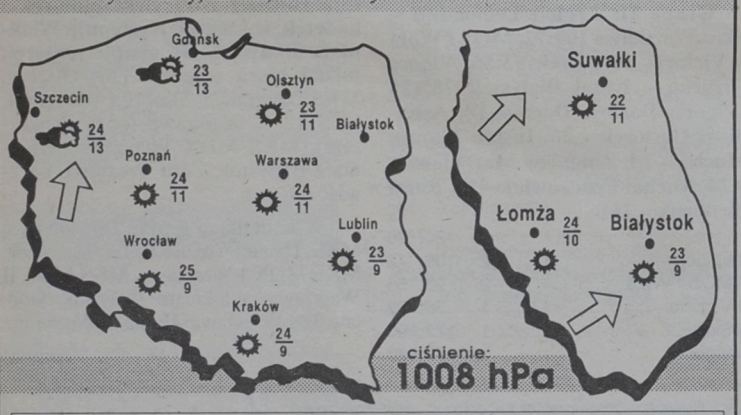

Podlasiak Sponsorem prognozy pogody jest sklep Podlasiak, zajmujący się sprzedażą wykładzin dywanowych, PCV, tapet. Białystok, Branickiego 17, tel. 327-417

HALLO TAXI 96-27
SOLIDNIE TANIO
Koniecznie sprawdź
2626

ol