GAZETA
Współczesna
Nr indeksu 350133
DZIENNIK REGIONALNY • Białystok, Giżycko, Łomża, Suwałki • Nr 217 (13369) • Czwartek, 9.11.95 r.
ISSN - 0137-9488 Nakład 23500 egz. Cena 50 gr (5.000 zł)

Renciście na Gwiazdkę

W wyniku grudniowej waloryzacji, emerytury i renty wzrosną o 14,9 proc. Od 1 grudnia br. tzw. kwota bazowa – służąca do obliczenia emerytury – wyniesie 666 zł 96 gr. ZUS ma dołożyć wszelkich starań, aby wszystkie emerytury i renty zostały wypłacone przed świętami Bożego Narodzenia.

(PAP)

Superkonkurs
drugi FaRT
Nabiera tempa.
Już 59 wygranych!

Szczegóły na str. 18.

Kogo poprze PSL w II turze wyborów prezydenckich?

Czerniawski już wie

Wczorajsza „Gazeta Wyborcza" cytując wypowiedź Mieczysława Czerniawskiego, wiceprzewodniczącego Klubu Parlamentarnego Sojuszu Lewicy Demokratycznej, poinformowała, że władze Polskiego Stronnictwa Ludowego w Białostockiem i Łomżyńskiem, postanowiły poprzeć w II turze wyborów prezydenckich kandydaturę Aleksandra Kwaśniewskiego. Okazuje się jednak, że o wspomnianym poparciu nie wiedzą nic członkowie władz PSL w Białymstoku i Łomży.

Tadeusz Kłosek, sekretarz Zarządu Wojewódzkiego PSL w Białymstoku, nie wie skąd wzięły się tego typu informacje. Jak powiedział „Współczesnej" T. Kłosek, ani Zarząd Wojewódzki, ani Prezydium Zarządu Wojewódzkiego białostockiego PSL nie wypowiedziały się jeszcze w tej sprawie. Okazuje się bowiem, że wspomniane gremia nie zdążyły się zebrać po 5 listopada, czyli po I turze wyborów prezydenckich.

– O udzieleniu poparcia w II turze wyborów bądź dla Aleksandra Kwaśniewskiego, bądź dla Lecha Wałęsy zadecydujemy w najbliższym czasie. Białostocki PSL zajmie takie same stanowisko, jak zbierająca się w najbliższych dniach Rada Naczelna PSL – powiedział Tadeusz Kłosek.

Osobiście sekretarz białostockiego Zarządu Wojewódzkiego PSL uważa, że logika wskazuje na to, żeby nie dopuścić do sytuacji, że wszystkie ośrodki władzy będą się znajdować w jednym ręku – czyli SLD. Będzie chyba jednak głosował na A. Kwaśniewskiego.

W łomżyńskiej siedzibie PSL i sztabu wyborczego Waldemara Pawlaka, wypowiedź posła M. Czerniawskiego przyjęta została z zaskoczeniem. Jak poinformowano „Współczesną", w tym tygodniu nie było żadnego spotkania gremiów wojewódzkich partii.

– Prezes Zarządu Wojewódzkiego PSL, poseł Józef Mioduszewski, od wtorku przebywa w Warszawie – powiedział sekretarz ZW, Jerzy Dołęgowski.

Zdaniem J. Dołęgowskiego jest raczej niepodobne do prezesa Mioduszewskiego, by złożył on w imieniu województwa deklarację poparcia dla Kwaśniewskiego, bez wcześniejszego porozumienia przynajmniej z członkami Prezydium ZW PSL w Łomży.

– Chyba że deklarował poparcie tylko we własnym imieniu – domyśla się sekretarz.

Warto przypomnieć, że w układzie wojewódzkim łomżyńscy PSL–owcy mają miażdżącą przewagę nad SLD. Dysponują 4 mandatami do Sejmu i jednym do Senatu, podczas gdy SLD tylko jednym do Sejmu. Obsadzili stanowisko wojewody. Jednak zrezygnowali z widocznych zaraz po wyborach parlamentarnych w 1993 roku dążeń do rozkręcania karuzeli kadrowej czyli obsadzania „swoimi ludźmi" kluczowych posad w województwie.

(RR, MK)

Przeciętnie ponad siedem

Przeciętne wynagrodzenie miesięczne w trzecim kwartale 1995 r. wynosiło 717 zł 16 gr i wzrosło w stosunku do drugiego kwartału br. o 4,7 proc. Przeciętne wynagrodzenie miesięczne w gospodarce narodowej w okresie trzech kwartałów 1995 r. wyniosło natomiast 688 zł 29 gr i było wyższe, w porównaniu z 3 kwartałami ub.r., o 32,1 proc. **(PAP)**

W Sklejkach trwa spór pomiędzy dyrektorem a „Solidarnością"

Nie tylko o 100 zł

Związkowcy z „Solidarności" w Zakładach Przemysłu Sklejek w Białymstoku domagają się 200 – złotowych podwyżek płac. Dyrekcja proponuje podwyżkę płac o 100 zł i dodatkowe, również 100 – złotowe premie. Brak porozumienia sprawił, że „S" ogłosiła w przedsiębiorstwie pogotowie strajkowe.

Początkowo KZ NSZZ „Solidarność" funkcjonująca w Sklejkach zażądała 250 zł podwyżki, w takiej samej kwocie dla każdego zatrudnionego. Do ich żądań dołączyli się związkowcy branżowi. Ich usatysfakcjonowała propozycja dyrekcji firmy zakładająca podwyżkę płac od 1 listopada o 100 zł i wypłacenie dodatkowych premii – również po 100 zł – w listopadzie i grudniu. Członkowie „Solidarności" byli przeciw. Zgodzili się jedynie na mniejszą 200–złotową skalę podwyżek.

Uważają, że podwyżki nie naruszą podstaw ekonomicznych firmy i w niczym jej nie zagrożą. Niechęć zaś dyrekcji do pozytywnego rozpatrzenia żądań „S" bardziej upatrują w pogardliwym traktowaniu robotników, niż w rzeczywistej ocenie ekonomicznej.



Pracownicy Sklejek nie wiedzą jeszcze na jaką podwyżkę mogą liczyć. **Fot. M. Kość**

– Dyrektor zwołał wczoraj o 6 rano, jak on to nazywa, masówkę – mówi robotnica z kilkunastoletnim stażem, która boi się podać swojego nazwiska. – **Przez dwadzieścia minut wykrzykiwał swoje racje, a gdy chcieliśmy zapoznać go z naszymi, zwyczajnie uciekł.**

Jacek Sieniuc, przewodniczący KZ „S" w Sklejkach nie ukrywa, że chociaż na wyższe płace liczy każdy zatrudniony, to emocje wywołuje też stosunek dyrektora do pracujących, szczególnie do robotników.

– Bufonada i autokratyzm dyrektora jest rodem z lat, zdawałoby się, dawno zapomnianych. Ludzie zaś nie bydło, mogą nie mieć racji, trzeba ich jednak o tym przekonać. Nigdy jednak krzykiem i lekceważącym traktowaniem – przekonuje przewodniczący. **– Najgorsze jest to, że dyrektor zdaje się nic nie rozumieć z nastrojów panujących w firmie. Determinacja zaś jest coraz większa, przez to bardziej niebezpieczna dla samej firmy.**

Wiesław Szczygieł, dyrektor ZPS twierdzi, że robi wszystko, żeby zatrudnieni zarabiali coraz więcej. Płace w roku bieżącym, z niecałych 5 mln starych złotych średnio dla zatrudnianego w roku 1994, wzrosły do 6.600.000 starych zł. Po zaproponowanych przez dyrekcję podwyżkach zbliżą się do 7 mln starych złotych.

Ciąg dalszy na str. 2.

Unia Wolności i „Solidarność" z Wałęsą

Na wczorajszym spotkaniu z posłami i senatorami Unii Wolności, prezydent Lech Wałęsa zwrócił się o poparcie swego programu i współdziałanie w jego realizacji. Lider UW, Leszek Balcerowicz zapewnił, że w nadchodzącej rywalizacji wyborczej o to, w jakim kierunku pójdzie Polska, Unia wesprze prezydenta.

Również obradująca wczoraj w Łodzi Komisja Krajowa NSZZ „Solidarność" poprze w II turze Wałęsę. KK zwróciła się „do wszystkich obywateli, którym droga jest przyszłość RP, a w szczególności do członków związku, o udział w drugiej turze wyborów i poparcie Lecha Wałęsy". **(PAP)**



Wczoraj rozpoczęły się w Białymstoku III Międzynarodowe Targi Far–Medic '95. Na stoiskach wystawienniczych swoje oferty prezentuje 57 wystawców. O targowej imprezie piszemy na str. 3. – „Leczenie medycyny". **Fot. A. Zgiet**

Lewicowa sensacja jednodniowa

Szef sztabu którego nie było

Prokuratura Wojewódzka w Warszawie wszczęła wczoraj śledztwo w sprawie oszustw, jakich miał się dopuścić Andrzej Pastwa podając się za przewodniczącego „Ogólnopolskiego Społecznego Komitetu Wyborczego na Rzecz Prezydentury Lecha Wałęsy". Doniesienie o przestępstwie złożył 7 bm. szef Krajowego Komitetu Wyborczego Lecha Wałęsy, Jerzy Gwiżdż – podał rzecznik prasowy tej prokuratury, Ryszard Kuciński.

Według lewicowych: „Trybuny" i „Nie", Andrzej Pastwa, skazany wcześniej na 15 lat więzienia, był szefem „Ogólnopolskiego Społecznego Komitetu Wyborczego na Rzecz Prezydentury Lecha Wałęsy" i miał zbierać pieniądze, rzekomo na kampanię Wałęsy. Gwiżdż mówi, że nigdy nie słyszał o żadnym takim komitecie, a Andrzej Pastwa nigdy nie kontaktował się ze sztabem wyborczym Wałęsy. Według Biura Prasowego Prezydenta RP, Kancelaria Prezydenta jeszcze 30 października złożyła w prokuraturze wniosek o ściganie Andrzeja Pastwy.

Za osiągnięcie korzyści majątkowej za pomocą wprowadzenia w błąd, art. 205 kodeksu karnego przewiduje karę od 6 miesięcy do 5 lat więzienia.

We wtorek w związku ze sprawą Pastwy do dymisji podał się komendant stołeczny policji, insp. Arnold Superczyński. Andrzej P. uzyskał od Superczyńskiego zgodę na wypożyczenie policyjnego megafonu ze światłami.

Nie wydałem się na pastwę losu – mówił prezydent Lech Wałęsa, podczas wczorajszej konferencji prasowej.

(PAP)

GAZETA współczesna

POLSKA W RADZIE

Wczoraj Polska oraz Chile, Egipt, Gwinea Bissau i Korea Płd. zostały wybrane na niestałych członków Rady Bezpieczeństwa ONZ na okres 2 lat. Państwa te zastąpią Argentynę, Republikę Czeską, Nigerię, Oman i Ruandę, których kadencja upływa w końcu br.

PRZYJĘTA DYMISJA

Minister spraw wewnętrznych, Andrzej Milczanowski poinformował wczoraj, że przyjął dymisję komendanta stołecznej policji, insp. Arnolda Superczyńskiego. Pełnienie jego obowiązków powierzył na 3 miesiące podinsp. Michałowi Otrębskiemu. Milczanowski powiedział, że Superczyński będzie mógł dalej służyć w policji tylko na innym stanowisku. Otrębski pełnił dotychczas funkcję zastępcy komendanta stołecznego policji.

ZADOWALAJĄCE POROZUMIENIE

Wojska rosyjskie będą uczestniczyły w przyszłych siłach pokojowych w Bośni, ale nie zostaną podporządkowane dowództwu NATO – uzgodnili wczoraj w Brukseli ministrowie obrony USA i Rosji, William Perry i Paweł Graczow.

Według słów Graczowa, żołnierze rosyjscy będą wykonywali rozkazy rosyjskiego generała, który zostanie zastępcą naczelnego dowódcy sił NATO w Europie, amerykańskiego generała George'a Joulwana. Nie rozwiązali natomiast kwestii „kontroli politycznej" nad całą operacją.

(PAP)

EŁK BLIŻEJ KOREI

Szef południowokoreańskiego koncernu „Daewoo" przebywał we wtorek w Ełku. Zwiedził Zakłady Elektrotechniki Motoryzacyjnej, będące filią warszawskiej Fabryki Samochodów Osobowych. Azjaci od kilku miesięcy rozważają możliwość zainwestowania w polski przemysł motoryzacyjny.

W Ełku produkuje się m.in. wiązki elektryczne, lampy i reflektory samochodowe. Firma od lat cieszy się dobrą renomą. Funkcjonuje głównie jako kooperant. Jeśli Koreańczycy kupią FSO, będą również zainteresowani zakładami współpracującymi z żerańską fabryką. Popularne ełckie „kable" liczą na pomyślny finał negocjacji, na związaną z tym rozbudowę przedsiębiorstwa i wzrost zatrudnienia.

Nie wiadomo, jakie wrażenie wyniósł Koreańczyk z wtorkowej wizyty.

– Chyba nie najgorsze. Wyglądał na zadowolonego – twierdzą pracownicy ZEM.

(yes)

EKSPRESEM

Z punktu skupu żywca przy ul. Bakałarzewskiej w Suwałkach skradziono wczoraj w nocy jałówkę i byka. Właściciel – Zakład Produkcyjno-Handlowy „Stokrotka", oszacował stratę na 2,5 tys. zł.

Tej samej nocy dokonano włamania do Szkoły Podstawowej w Olszewie (gm. Mikołajki). Złodzieje zniszczyli kilka szaf oraz skradli pieniądze. Straty oceniono na 900 zł.

Białostoccy strażacy gasili w poprzednią noc dwa pożary. W miejscowości Czartajew (gm. Siemiatycze) paliło się poddasze i dach drewnianego budynku mieszkalnego. Prawdopodobnie przyczyną pożaru było zwarcie w instalacji elektrycznej. Straty oszacowano na 100 tys. zł. W Hajnówce pożar wybuchł przy ul. Mickiewicza 4. Spaliło się kilka pomieszczeń drewnianego domu mieszkalnego. Prawdopodobnie przyczyną pożaru było wypadnięcie żaru z pieca. Straty wynoszą 70 tys. zł.

MN

Telewizja i radio zarezerwowały czas antenowy dla kandydatów

Debata na antenie

Pełnomocnicy Aleksandra Kwaśniewskiego i Lecha Wałęsy oraz zarząd TVP ostatecznie ustalili wczoraj, że dwugodzinne telewizyjne debaty kandydatów na prezydenta odbędą się 12 i 15 bm. w Programie 1, o godz. 20.05.

Członek zarządu TVP, Stanisław Nowak zapytany, czy w trakcie debat dojdzie do bezpośredniej, merytorycznej wymiany poglądów kandydatów, powiedział, że z ustaleń co do przebiegu pierwszej debaty tak nie wynika, ale w zależności od dalszych uzgodnień, wprowadzenie takiego rozwiązania w trakcie drugiego spotkania nie jest wykluczone. Jak poinformował, pierwsza debata dotyczyć będzie zadań i obowiązków prezydenta wynikających z konstytucji. „W drugiej chcielibyśmy się skupić na sprawach wewnątrzkrajowych" – dodał.

Jak poinformował Nowak, uzgodniono harmonogram bezpłatnych audycji wyborczych. Każdemu z kandydatów przypada na te audycje po 60 minut. TVP umieści wspomniane programy wyłącznie w Programie I, o godz.17.20 i 20.05, w dniach 9 – 16 bm. oprócz soboty i niedzieli. Będą to 10–minutowe bloki, podzielone na 5–minutowe prezentacje każdego z kandydatów.

Bezpłatne audycje wyborcze Aleksandra Kwaśniewskiego i Lecha Wałęsy nadawane będą również w Polskim Radiu od 10 do 16 listopada, z wyjątkiem dni świątecznych 11 i 12 bm.

Zgodnie z uchwałą Państwowej Komisji Wyborczej, obaj kandydaci mają prawo do wykorzystania dwóch godzin. W zaplanowanym okresie audycje emitowane będą w Programie I, w godz. 11.05 – 11.25, w Programie III zaś – między 19.05 i 19.25. Natomiast w Programie 2 i w Radiu BIS audycje wyborcze nadane zostaną tylko 16 bm. Program 2 nada je w godz. 7.30 – 7.50, Radio BIS – między 18.00 i 18.20.

(PAP)

Nie tylko o 100 zł

Cd. ze str. 1.

– Nigdy też – mówi dyrektor – **nie zgodzę się na to, żeby każdy, niezależnie od wkładu pracy i zawodowej przydatności otrzymywał równe podwyżki. Czasy urawniłowki mamy wszak za sobą. Dzięki m.in. „Solidarności".**

„Solidarność" zdecydowanie obstaje przy 200 – złotowych, równych dla każdego podwyżkach. Zdaniem dyrekcji, tak wysokie podwyżki „zjedzą" cały tegoroczny zysk – 16 mld starych zł. Jaki zaś będzie zysk w roku przyszłym, nikt dzisiaj nie wie. Ryzyko ekonomiczne podwyżek jest więc zbyt duże.

– Muszę patrzeć, żeby micha była pełna nie tylko dzisiaj, ale jutro i pojutrze – rzecz całą obrazowo ujmuje dyrektor. Przypomina też o konieczności unowocześniania zakładu, niezbędnych poczynaniach inwestycyjnych.

Zatrudnieni pokazują namacalny efekt inwestycyjnych działań dyrekcji. Zakupiona w lipcu za grube miliardy maszyna, stoi bezużyteczna. Dopiero po jej przystosowaniu do wymagań Sklejek, być może zacznie na siebie zarabiać.

– Normalnie, ktoś powinień za to ponieść konsekwencje – uważa Piotr Kisielewicz, wiceprzewodniczący KZ „S" w Sklejkach.

Inni rozmówcy, już bez nazwisk, wskazują na prawdziwą – ich zdaniem – przyczynę dyrektorskiej niechęci do podwyżek.

– Dyrekcja ma zamiar płacić sobie wynagrodzenie od wypracowanego zysku. Wprowadzenie 200 zł podwyżki ten zysk zmniejszy do minimum. Chudsze więc będą dyrektorskie kieszenie...

(g)

Sejm chce ujawnienia stanu majątkowego kandydatów na Urząd Prezydenta RP

Posłowie o pieniądzach

Sejm zajmie się dzisiaj projektem apelu w sprawie ujawnienia przez kandydatów na prezydenta Aleksandra Kwaśniewskiego i Lecha Wałęsę – wraz z małżonkami – posiadanego majątku. Projekt dotyczy również rozpatrzenia ich zeznań podatkowych w latach w 1992–95 oraz wywiązywania się wobec Skarbu Państwa z innych zobowiązań finansowych. Za wnioskiem głosowało w środę 310 posłów, trzech było przeciw, 35 wstrzymało się od głosu.

Izba przyjęła również wniosek Klubu KPN, aby poszerzyć porządek obrad o projekt deklaracji Sejmu zobowiązującej posłów obecnej kadencji do wyrażenia pisemnej zgody na ujawnienie złożonych marszałkowi oświadczeń o stanie majątkowym. Krzysztof Kamiński (KPN) podkreślił, że wszyscy posłowie Konfederacji wyrazili już pisemną zgodę na ujawnienie swoich deklaracji podatkowych. Marek Borowski (SLD) powiedział, że SLD poprze taki wniosek, jeśli KPN zgodzi się, aby ujawnienie deklaracji połączone było z przedstawieniem nie tylko dochodów, ale i wydatków.

178 posłów było za przyjęciem wniosku, 136 przeciw, 47 wstrzymało się od głosu.

Ponadto Sejm wysłucha informacji ministra spraw wewnętrznych o tym, czy fakt dysponowania akcjami „Polisy" wśród określonego kręgu osób związanych politycznie, bezpośrednio lub przez małżonków z b. PZPR, ma charakter związku przestępczego oraz czy nie narusza obowiązującego prawa, w tym m.in. ustawy o ochronie obrotu gospodarczego.

(PAP)

Butros Ghali w Polsce

Sekretarz generalny Organizacji Narodów Zjednoczonych Butros Ghali złoży w dniach 9 – 12 bm. wizytę oficjalną w Polsce.

Ghali spotka się z prezydentem Lechem Wałęsą, przeprowadzi również rozmowy z premierem Józefem Oleksym oraz ministrem Władysławem Bartoszewskim. W parlamencie spotka się z marszałkami obu Izb oraz posłami sejmowej i senackiej komisji spraw zagranicznych. Wygłosi również wykład na Uniwersytecie Warszawskim i odwiedzi niedawno utworzony Ośrodek Informacji ONZ. W sobotę pojedzie do Krakowa i Oświęcimia.

Ponadto podczas wizyty omawiana będzie też kwestia kryzysu finansowego ONZ i wzajemnych rozliczeń między Polską a ONZ oraz zamiar udziału polskich żołnierzy w operacji NATO w Bośni

(PAP)

DEKLARUJĄ POPARCIE

Polska Partia Socjalistyczna, tak jak przed I turą wyborów prezydenckich, poprze w II turze kandydaturę **Aleksandra Kwaśniewskiego** – postanowił Centralny Komitet Wykonawczy PPS. Zdaniem PPS, Kwaśniewski „stanowi gwarancję właściwej reprezentacji interesów narodowych".

Nowa Demokracja w drugiej turze wyborów prezydenckich postanowiła poprzeć kandydaturę **Aleksandra Kwaśniewskiego**. Lider ND, Eugeniusz Januła stwierdził, że chociaż Aleksander Kwaśniewski nie jest idealnym kandydatem, to jednak daje perspektywy i ma więcej cech pozytywnych niż Lech Wałąsa.

Prezydium Zarządu Głównego Światowego Związku Żołnierzy Armii Krajowej zobowiązało wszystkich swych członków do udziału w II turze wyborów prezydenckich i zaleciło głosowanie na **Lecha Wałęsę** – poinformował wczoraj rzecznik prasowy Związku, Tadeusz Filipkowski.

Zarząd Krajowy Stronnictwa Ludowo – Chrześcijańskiego wezwał swoich członków i sympatyków oraz wszystkich obywateli do poparcia w drugiej turze wyborów prezydenckich kandytury **Lecha Wałęsy.**

Liga Krajowa, centroprawicowa organizacja samorządowa, zaapelowała o poparcie kandydatury **Lecha Wałęsy** w II turze wyborów prezydenckich.

Aleksander Hall, lider **Partii Konserwatywnej** i Artur Balazs, szef **Stronnictwa Ludowo – Chrześcijańskiego**, na wspólnej konferencji prasowej zadeklarowali swoje poparcie dla **Lecha Wałęsy** i zaapelowali do swych zwolenników o głosowanie na niego w II turze wyborów. **(PAP-opr. m.p.)**

W dniu 7 listopada 1995 r. w wieku 50 lat zmarł

inż. MIKOŁAJ WAWRENIUK

Uroczystości żałobne odbędą się 9 listopada w cerkwi pod wezwaniem św. Ducha przy ul. Antoniuk Fabryczny o godz. 8.30, po czym nastąpi wyprowadzenie zwłok na cmentarz prawosławny na Wygodzie

o czym zawiadamia pogrążona w smutku Rodzina

gm-7656

Wyrazy głębokiego żalu i szczerego współczucia Żonie, Rodzicom i Rodzinie z powodu śmierci

inż. MIKOŁAJA WAWRENIUKA

Dyrektora Wojewódzkiej Dyrekcji Dróg Miejskich w Białymstoku i b. Z-cy Dyrektora w b. Rejonie Dróg Publicznych w Białymstoku

składają: Dyrekcja i pracownicy Przedsiębiorstwa Drogowo - Mostowego w Białymstoku

gm-7839

Wyrazy głębokiego współczucia Żonie i Rodzinie zmarłego

inż. MIKOŁAJA WAWRENIUKA

składa Bractwo Prawosławne św. św. Cyryla i Metodego

Odszedł nasz przyjaciel, współzałożyciel i wieloletni wiceprzewodniczący Bractwa

gm-7647

Z głębokim żalem zawiadamiamy, że odszedł od nas

inż. MIKOŁAJ WAWRENIUK

wieloletni wiceprzewodniczący Zarządu Głównego Bractwa Prawosławnego

Uroczystości żałobne rozpoczną się w cerkwi św. Ducha w Białymstoku 9 listopada 1995 r. o godz. 9.00

Zarząd Główny Bractwa Prawosławnego

gm-7648

Obradował białostocki Sejmik Samorządowy

Strach przed szkołą

Wczoraj w Białymstoku obradował Sejmik Samorządowy, poświęcony sprawie przejęcia od przyszłego roku szkół podstawowych przez samorządy lokalne.

– Kto pokryje dotychczasowe zadłużenie szkół oraz będzie finansować dowożenie dzieci na zajęcia? Kto sfinansuje rozpoczęte inwestycje? Skąd uzyskać brakujące fundusze? – Oto najczęściej wyrażane wczoraj obawy.

Przedstawiciele Białegostoku, którzy w 1993 r. zdecydowali się na przejęcie 41 szkół podstawowych, jednoznacznie stwierdzili, że wydatki na oświatę są z każdym rokiem coraz większe.

W dyskusji nie brakło propozycji, aby przejęcie szkół przesunąć o dwa – trzy lata i w ten sposób umożliwić samorządom lepsze przygotowanie do reformy.

Przedstawiciele Ministerstwa Edukacji Narodowej i Kuratorium Oświaty wyjaśnili, że 1 stycznia 1996 r. jest datą określoną w ustawie sejmowej i nie przewiduje się żadnych odstępstw od tego terminu. Zobowiązania finansowe oświaty mają być przejęte przez Skarb Państwa, natomiast rozpoczęte inwestycje i remonty będą kontynuowane przez kuratorium. Skąd na ten cel będą pieniądze – tego nie sprecyzowano.

Sejmik w swej uchwale uznał za niezbędne zwiększenie przez parlament wydatków na oświatę podstawową w roku przyszłym do 8 proc. planowanych dochodów. Ponadto postuluje uregulowanie stanu prawnego nieruchomości i mienia szkolnego.

Do zgłoszonych interpelacji i pytań ustosunkował się wojewoda Andrzej Gajewski. Dokonano też wyboru członków Samorządowego Kolegium Odwoławczego i przyjęto – opiewający na 363.359 nowych zł – budżet sejmiku na rok przyszły.

(h)

Lekarze otrzymają pieniądze na zaległe dodatki

Lepiej płacić niż się sądzić

Wojewoda białostocki przekazał swoim jednostkom pieniądze na wypłaty zaległych dodatków za dyżury nocne. Prawdopodobnie jest to pierwszy w kraju tego typu przypadek.

Jak się dowiaduje „Gazeta", wojewoda białostocki przekazał kwotę ponad 400 tys. zł na wypłaty zaległych od 1991 roku do września br., 20–proc. dodatków za dyżury nocne. Nie ma jeszcze pieniędzy na wypłacenie odsetek, należnych z tytułu zwłoki.

Przypomnijmy, że sprawa ciągnie się już od dawna. Ministerstwo Zdrowia najpierw obiecało przekazać dodatkowe pieniądze na ten cel, ale nie dotrzymało obietnicy. Od września jednak wypłacano dodatki na bieżąco, nie regulując zaległości. Tymczasem lekarze domagali się kategorycznie zwrotu należnych im funduszy i zagrozili wniesieniem sprawy do sądu. Nie doszło do tego, gdyż wojewoda przekazując pieniądze, wykazał się przezornością. Wygranie bowiem w sądzie sprawy przez lekarzy (a zapewne tak by się stało), spowodowałoby jedynie wzrost kwoty należnej do wypłacenia.

(GP)

III Międzynarodowe Targi Far–Medic w Białymstoku

Leczenie medycyny

Dentystyczne UNIT–y (fotele), karetki pogotowia, lekarstwa i materiały medyczne wypełniają od wczoraj halę Włókniarza w Białymstoku. 57 firm uczestniczy w trzecich już targach medycznych – Medycyna, Stomatologia, Farmacja.

Otwierając imprezę Grzegorz Rykowski, wicewojewoda białostocki stwierdził, że firmy pokazują ciekawe i nowoczesne oferty. **– Niepokoi mnie fakt, że wszystkie środki są tak bardzo drogie** – powiedział. **– Ucierpi na tym budżet wojewody, bo służba zdrowia jeszcze się zbyt nie sprywatyzowała na Białostocczyźnie.**

Na targach dominuje stomatologia. Firmy polecają szczoteczki do zębów, pasty, płyny, aż po fotele i wyposażenie gabinetów. Wrażenie robią dwie karetki pogotowia Sobiesława Zasady, które prezentuje młoda „pielęgniarka" w mini.

Przedsiębiorstwo GAB z Białegostoku proponuje czystość w szpitalach. Na stoisku firmy, która jest dealerem szwedzkiego Lidera, królują różnego typu odkurzacze: od zwykłych domowych, po wielkie i ciche do prac szpitalnych przy chorych. – **My posprzątamy wszystko** – zachęca Daniel Zaczeniuk, przedstawiciel firmy.

Hit łódzkich targów medycznych CEDE – szczoteczki z trzema powierzchniami czyszczącymi – prezentuje białostocka firma Hansa–Dental. – **To są szczotki dla leniwych** – żartuje Dariusz Stepaniuk, przedstawiciel firmy.

Biomed z Krakowa przyjechał do Białegostoku licząc na nawiązanie kontaktów handlowych ze Wschodem. **– Mamy w ofercie surowice i szczepionki przeciw alergii, produkowane, jako jedyne w Polsce, na bazie krajowych pyłków** – powiedział „Gazecie" Andrzej Spyrka, przedstawiciel firmy.

Na stoisku sokólskiego Spomaszu dumnie wyciąga się – trzy razy złamane – łóżko szpitalne ze sterowaniem elektrycznym lub ręcznym. W wielu gablotach „szczerzą zęby" szczypce, strzykawki i noże chirurgiczne. Oprócz medykamentów zdrowiu pomagają wczasy – Biatra oferuje lecznicze wycieczki. Kilka firm sprzedaje lekturę medyczną. Można też znaleźć protezy, opatrunki, nosze, sprzęt do pierwszej pomocy.

Targi potrwają do piątku.

BK

TARGOWE SEMINARIA

Targom „Far-Medic" towarzyszą seminaria. Pierwsze prowadzili wczoraj lekarz wojewódzki, dr Krzysztof Chętnik i dyrektor Wojewódzkiego Zespołu do spraw Informatyki, Ekonomiki i Organizacji Opieki Zdrowotnej – dr Józef Kobus.

Uczestniczący w nim goście z Rosji, Litwy i Białorusi, przede wszystkim lekarze i pracownicy administracji służby zdrowia, zapoznali się z organizacją opieki medycznej w Polsce. Interesowała ich zwłaszcza prywatna praktyka, działalność samorządu lekarskiego, przygotowywana reforma służby zdrowia, komputeryzacja i liczenie kosztów opieki zdrowotnej.

Kolejne seminaria targowe są bardzo specjalistyczne, dotyczą stosowania nowych metod i środków, zwłaszcza w protetyce stomatologicznej.

(a)

A. Kwaśniewski to efektowne opakowanie nomenklatury

Mazowsze za Wałęsą

Zarząd Regionu Mazowsze NSZZ „Solidarność", w ramach którego działa m.in. łomżyński oddział NSZZ „S", zwrócił się z apelem do komisji zakładowych oraz do członków i sympatyków „Solidarności" o czynny udział w drugiej turze wyborów prezydenckich i poparcie w niej kandydatury obecnego prezydenta RP, Lecha Wałęsy.

W apelu w sprawie II tury wyborów prezydenckich, który podpisał przewodniczący ZR Mazowsze NSZZ „Solidarność", Maciej Jankowski, stwierdzono, że Lech Wałęsa jest i pozostanie symbolem demokratycznych przemian w naszym kraju. Członkowie „S" przypominają także, że Lech Wałęsa podpisał porozumienie o współpracy ze związkiem w celu realizacji zaproponowanych przez NSZZ „Solidarność" zmian ustrojowych, przekształceń własnościowych, w systemie ubezpieczeń zdrowotnych, rent i emerytur.

Wybór Aleksandra Kwaśniewskiego – zdaniem działaczy mazowieckiej „S" – grozi zaś przejęciem pełni władzy przez spadkobierców PRL. „Aleksander Kwaśniewski to efektowne opakowanie obyczajów i przywilejów partyjnej nomenklatury. W głosowaniu 19 listopada wybieramy nie osobę, a drogę rozwoju Polski" – napisano w apelu ZR Mazowsze NSZZ „Solidarność".

(RR)

Proces zabójcy taksówkarza

Świadkowie nie pamiętają

Wczoraj Sąd Wojewódzki w Suwałkach na sesji wyjazdowej w Augustowie wznowił proces przeciw Pawłowi B., który 1 czerwca ub.r. zamordował białostockiego taksówkarza. Spośród 19 świadków kilkoro nie stawiło się na rozprawę. Parę osób zasłaniało się niepamięcią.

O zbrodni pisaliśmy wielokrotnie. Wczoraj, pomimo wysłanych wezwań, w sądzie nie pojawili się brat i ojciec oskarżonego. Matka Pawła B. skorzystała z przysługującego jej prawa i odmówiła składania zeznań. Pozostali świadkowie najczęściej prosili o odczytanie wyjaśnień złożonych w śledztwie. Sąsiedzi zabójcy wyrażali się o nim pozytywnie.

Proces został odroczony. Nie wiadomo, czy wyrok zapadnie jeszcze w tym roku. Na wniosek obrony, Paweł B. trafi wkrótce na badania psychiatryczne do kliniki w Pruszkowie.

(yes)

50-LECIE „BŁĘKITNEJ DZIEWIĄTKI"

50 lat obchodzi znana białostocka drużyna harcerska „Błękitna Dziewiątka" im. Stefana Czarnieckiego.

Z okazji jubileuszu odbędzie się wspólna zbiórka Zarządu Koła Przyjaciół Harcerstwa przy „Błękitnej Dziewiątce" i Rady Drużyny, w piątek 17 bm. o godz. 17 w siedzibie Komendy Chorągwi ZHP przy ul. Pałacowej 3.

O przybycie na zbiórkę proszeni są byli drużynowi i członkowie zarządów Koła Przyjaciół z lat 1968–90.

(a)

WAŻNE DLA APTEKARZY

Białostocki Oddział Polskiego Towarzystwa Farmaceutycznego zaprasza na wykład o „Współczesnych wymaganiach jakości mikrobiologicznej leków w świetle zasad GMP", który odbędzie się w poniedziałek o godzinie 13, w Sali Kolumnowej AMB (lewe skrzydło Pałacu Branickich).

Zaproszenie adresowane jest do magistrów farmacji, pracowników naukowych i studentów.

(g)

ŚWIĘTO PSZCZELARZA

Lech Sęczyk, prezes Polskiego Związku Pszczelarzy, weźmie udział w białostockich obchodach dorocznego Święta Pszczelarza, które odbędzie się w najbliższą niedzielę.

Obchody rozpoczną msze święte w intencji pszczelarzy, ich rodzin i przyszłorocznych zbiorów w cerkwi prawosławnej pod wezwaniem św. Eliasza w Dojlidach (godz. 8) i w kościele rzymskokatolickim pod wezwaniem Niepokalanego Serca Maryi w Dojlidach (godz. 8.30).

Oficjalne otwarcie uroczystości odbędzie się o godzinie 10 w Ośrodku Doradztwa Rolniczego w Białymstoku.

(mr)

PROFILAKTYKA OSTEOPOROZY

Białostockie oddziały towarzystw Internistów Polskich i Endokrynologicznego, Polska Fundacja Osteoporozy oraz firma Sandoz organizują konferencję naukowo – szkoleniową pt. „Możliwości profilaktyki osteoporozy", która rozpoczyna się dziś o godz. 10.30 w Dziecięcym Szpitalu Klinicznym.

(a)

W WIGILIĘ ŚWIĘTA

Z okazji Święta Niepodległości, w jego wigilię, 10 listopada o godzinie 10, w giżyckim Miejskim Domu Kultury będzie miał miejsce wykład poświęcony wydarzeniom sprzed 77 lat. Wygłosi go Dariusz Marek Srzednicki.

Wykład ilustrowany będzie filmami dokumentalnymi. Usłyszeć też można będzie pieśni patriotyczne z tamtego okresu w wykonaniu Heleny Mieszkuniec, białostockiej śpiewaczki.

(k.z.)

„SOKOŁY POLESKIE" W ŁOMŻY

„Sokoły Poleskie" – polski zespół śpiewaczy z Ukrainy koncertować będzie w najbliższych dniach w Łomży, prezentując polskie utwory narodowe i patriotyczne oraz pieśni regionalne. W piątek, 10 bm. o godz. 20 wystąpi w Klubie „Bonar", w sobotę, 11 bm. o godz. 16 w sali widowiskowej Urzędu Wojewódzkiego w Łomży, natomiast o godz. 14 w niedzielę w Osiedlowym Domu Kultury w Zambrowie, przy ul. Wyszyńskiego 3a.

(nom)

SZKOŁA ZA OCEANEM
Furnel
FURNEL Travel International Ltd.
FURNEL TRAVEL INTERNATIONAL SZÓSTY ROK Z RZĘDU
ZAPRASZA DO UDZIAŁU W PROGRAMIE
„ACADEMIC YEAR IN AMERICA"
Proponujemy rok lub semestr nauki w szkołach średnich z zakwaterowaniem i wyżywieniem w rodzinach amerykańskich
WARUNKI UCZESTNICTWA
❑ urodzeni po 30.01.1978 i przed 1.08.1981
❑ dobre wyniki w nauce
❑ podstawowa znajomość języka angielskiego
❑ cena
- program 10-miesięczny 3450 USD lub 3600 USD
- program 5-miesięczny 2700 USD
Spotkanie informacyjne i testy odbędą się: BIAŁYSTOK VI LO im. Króla Augusta, ul. Warszawska 8 19 listopada, godz. 11.00
Bliższe szczegóły: Warszawa tel.: 628-10-79; 628-06-31; 26-69-47; 26-45-50 Białystok tel.: 435-485
7389

W dniu 7 listopada 1995 r. zmarł

ś.†.p.

MIKOŁAJ WAWRENIUK

Radny Rady Miejskiej w Białymstoku

Uroczystości pogrzebowe rozpoczną się dnia 9 listopada 1995 r. o godz. 9.00 w cerkwi p. w. Świętego Ducha w Białymstoku przy ul. Antoniuk Fabryczny 13, o godz. 11.00 trumna ze zwłokami zostanie przewieziona na Centralny Cmentarz Prawosławny p. w. Wszystkich Świętych przy ul. Wysockiego 1.

Wyrazy głębokiego współczucia Rodzinie składa Rada Miejska i Zarząd Miasta Białegostoku

W rocznicę odzyskania niepodległości

Region świętuje

Z okazji 77. rocznicy odzyskania niepodległości przez Polskę, odbędą się w naszym regionie liczne uroczystości i imprezy.
Zgodnie z tradycją, w intencji Ojczyzny w kościołach rzymskokatolickich odprawione zostaną Msze św., a w świątyniach prawosławnych – nabożeństwa. W miejscach pamięci narodowej, na cmentarzach wojskowych złożone zostaną wieńce i kwiaty oraz zapalone znicze. Przewidziano także wręczenie odznaczeń i aktów mianowań na wyższe stopnie wojskowe oraz otwarcie okolicznościowych wystaw.

BIAŁYSTOK

Jutro w Muzeum Wojska w Białymstoku, o godz. 15.30, wręczone zostaną odznaczenia i awanse na wyższe stopnie wojskowe. W Muzeum Wojska – w ramach przedstawiania historii i tradycji jednostek wojskowych z naszego regionu – otwarta zostanie wystawa „71 pułk piechoty". Pułk ten do r. 1939 stacjonował w Zambrowie i czynnie uczestniczył w kampanii wrześniowej.
O godz. 17, w Katedrze Prawosławnej p. w. św. Mikołaja, rozpocznie się nabożeństwo w intencji Ojczyzny.
Również w piątek, w godz. 9 – 12, w miejscach pamięci narodowej, składane będą wieńce i kwiaty.
11 listopada, o godz. 10.30, w Bazylice Katedralnej p.w. Wniebowzięcia NMP, odprawiona zostanie Msza św. w intencji Ojczyzny. O godz. 12 rozpocznie się uroczystość przed pomnikiem Marszałka Józefa Piłsudskiego. Przemówienia okolicznościowe wygłoszą wojewoda Andrzej Gajewski i prezydent Białegostoku – Krzysztof Jurgiel. Przedstawiciele władz wojewódzkich i miejskich, wojska, organizacji kombatanckich i społecznych, złożą przy pomniku wieńce i kwiaty.
O godz. 10, sprzed Automobilklubu Podlaskiego przy ul. Branickiego, na 70 km trasę, wyruszą uczestnicy V samochodowego „Rajdu Niepodległości".

ŁOMŻA

Główna uroczystość upamiętniająca 77. rocznicę odzyskania niepodległości, rozpocznie się w piątek, o godz. 10 w sali widowiskowej Urzędu Wojewódzkiego. Po przemówieniu wojewody i dekoracji osób zasłużonych, wystąpi Łomżyńska Orkiestera Kameralna.
11 listopada, o godz. 9, złożone zostaną kwiaty w miejscach pamięci narodowej, o godz. 9.30, na Placu Jana Pawła II, zbiorą się poczty sztandarowe, skąd przejdą do Katedry na uroczystą Mszę św. O godz. 11.15, na łomżyńskim cmentarzu, odbędzie się apel poległych. W sali UW, o godz. 16, wystąpi polonijny Zespół Pieśni i Tańca „Sokoły Poleskie".

WYSOKIE MAZOWIECKIE

Podobne uroczystości odbędą się również w tym mieście (Msza św. w intencji Ojczyzny w miejscowym kościele, złożenie kwiatów przed pomnikiem POW).

ZAMBRÓW

W piątek, o godz. 18, odbędzie się koncert w Państwowej Szkole Muzycznej, a w sobotę, 11 listopada, godz. 10, w Miejskim Ośrodku Kultury nastąpi wręczenie odznaczeń i awansów członkom AK; godz. 18, kościół p. w. Świętej Trójcy – Msza św. w intencji Ojczyzny; godz. 19 złożenie kwiatów pod Pomnikiem Powstania Styczniowego.

GRAJEWO

W piątek, w Miejskim Domu Kultury, o godz. 10, będzie spotkanie rocznicowe, a w sobotę w kościele p. w. Świętej Trójcy o godz. 10 – uroczysta Msza św. O godz. 11 nastąpi złożenie wieńców przy pomnikach.

SUWAŁKI

Zgodnie z programem ustalonym przez miejscowe władze, w sobotę, o godz. 8, przy „Dębie Wolności" w Parku 3 Maja, złożone zostaną kwiaty. O godz. 8.30 w kościele p. w. św. Piotra i Pawła rozpocznie się Msza św., a o godz. 10.15 złożone będą kwiaty na mogiłach POW na cmentarzu. O godz. 11.30 w sali widowiskowej Urzędu Wojewódzkiego rozpocznie się koncert.
Społeczny Komitet Obchodów Święta Niepodległości w Suwałkach ustalił następujący program uroczystości: 11 listopada, godz. 10.30, konkatedra p. w. św. Aleksandra – Msza św. za Ojczyznę; godz. 11.45 – złożenie wieńców i kwiatów przed „Dębem Wolności" w Parku 3 Maja; godz. 12.15 – Biblioteka Akademicka przy kościele p. w. św. Aleksandra – spotkanie z poezją i prozą patriotyczną.

GIŻYCKO

W grodzie nad Niegocinem obchody Święta Niepodległości będą miały przede wszystkim charakter sportowo–rekreacyjnej zabawy, którą zorganizuje Urząd Miejski. W jednostce wojskowej 4012, od godziny 8.30 w sobotę, trwać będzie trójmecz rozgrywany w kilku konkurencjach. Rywalizować będą: żołnierze, urzędnicy samorządowi, radni oraz sponsorzy miejscowego klubu sportowego „Mamry". Po południu, o godz. 16.00, w kinie „Fala" odbędzie się uroczysty koncert, w którym wystąpią zespoły „Mazury" i „Ostry dyżur".

(h, nom, sar, yes. k.z.)

Nabiału jednak nie zabraknie

Mleczny dołek

Spółdzielnie mleczarskie w województwie białostockim – podobnie jak większość krajowych – przeżywają obecnie okres obniżonego skupu mleka. Prezesi spółdzielni zapewniają jednak, że nie spowoduje to gorszego zaopatrzenia rynku w mleko i jego przetwory.



Okres obniżonego skupu mleka trwa zwykle od października do marca. Wiąże się on z brakiem świeżej paszy w tym okresie oraz faktem cielenia się krów i zwiększonej laktacji w miesiącach wiosenno – letnich. Np w czerwcu br., w województwie białostockim, było nieco ponad 288 tys. sztuk bydła, podczas gdy na koniec trzeciego kwartału liczba ta wzrosła do blisko 294 tys.

Zakłady Mleczarskie „Mitex" w Białymstoku skupują obecnie nieco ponad 100 tys. litrów mleka dziennie. W porównaniu z miesiącami letnimi, oznacza to spadek o około 15–20 proc. Średnia cena za litr wynosi teraz około 44 gr.

Spadek odnotowuje również Okręgowa Spółdzielnia Mleczarska w Hajnówce, która skupuje dziennie około 110 tys. litrów mleka w średniej cenie 45 gr.

– Spadek skupu w miesiącach jesienno – zimowych jest rzeczą normalną. Dzięki zapasom Agencji Rynku Rolnego oraz niektórych spółdzielni, rynek na pewno tego nie odczuje – uspokaja Andrzej Pryzowicz, dyrektor OSM w Hajnówce. – **Obecnie skup jest na poziomie roku ubiegłego.**

Podobna sytuacja jest w OSM w Sokółce, która kupuje obecnie 60 tys. litrów mleka dziennie w średniej cenie około 50 gr. Spadek, w porównaniu z latem, wynosi około 30 proc. W porównaniu jednak z rokiem 1994, skup jest obecnie większy o 7 proc.

W OSM w Bielsku Podlaskim proporcja między skupem w zimie i w lecie wynosi 1 do 1,8. W chwili obecnej rolnicy dostarczają do spółdzielni 230 tys. litrów mleka dziennie. W porównaniu z rokiem ubiegłym skup na dzień 1 listopada był jednak większy aż o 10 proc. Jak zapewnia Piotr Żukowski, prezes OSM w Bielsku Podlaskim, obecne ilości dostarczanego mleka gwarantują dostateczne zaopatrzenie rynku.

(es)
Fot. M. Kość

„Bezpieczna jazda" z „Gazetą"

Sprawdź światła

Jestem zaniepokojony tym co widzę na drogach – mówi diagnosta ze Stacji Obsługi Automobilklubu Podlaskiego w Białymstoku, Zenon Sobolewski. – Połowa samochodów ma bardzo źle ustawione światła. W ciągu dwóch dni, odpowiadając na akcję „Gazety" – „Bezpieczna jazda", bezpłatnie sprawdziliśmy światła w 84 samochodach. Wynik sprawdzianu był przerażający: osiemdziesiąt aut miało światła źle ustawione.



Kontynuujemy naszą akcję „Bezpieczna jazda" i przypominamy, że zgłosiła do niej swój akces również firma Inpol, mieszcząca się przy Szosie Północno–Obwodowej nr 38 w Białymstoku, która w każdy piątek w godz. 16–21, dokonuje bezpłatnej diagnostyki komputerowej podwozia i nadwozia różnych typów samochodów osobowych.

Nadal też przyjmujemy do naszej akcji zgłoszenia stacji obsługi i zakładów rzemieślniczych z województw białostockiego, łomżyńskiego i suwalskiego.

Zainteresowanych prosimy o kontakt z „Gazetą Współczesną", Białystok, ul. Suraska 1, pokój 113, I piętro, tel. 42–77–10.

(h)
Fot. A, Zgiet

Sanitarny kanał tłoczny Supraśl–Białystok

Kanałem do oczyszczalni

Dzisiaj w południe nastąpi uroczyste otwarcie sanitarnego kanału tłocznego Supraśl–Białystok. Tym samym, miejskie ścieki z Supraśla popłyną do białostockiej oczyszczalni ścieków.

Budowa 13,5 km kanału tłocznego rozpoczęła się trzy lata temu. W lipcu br. nastąpił wstępny rozruch technologiczny. W ramach tej inwestycji wybudowany został kanał tłoczny ścieków, będący podwójnym rurociągiem o średnicy 400 mm oraz dwie przepompownie – w Ogrodniczkach i Supraślu. Koszt całości wyniósł ok. 55 mld starych zł.

Na razie do kanału podłączone są gospodarstwa domowe z Supraśla, ale w przyszłości będą mogli z niego korzystać także mieszkańcy okolicznych wsi.

(bs)

Giżycko w RUM–ie

Od pierwszych dni listopada, w Giżycku funkcjonuje nowy system Rejestracji Usług Medycznych. Prawie 70 tysięcy osób zamieszkałych w rejonie grodu nad Niegocinem otrzymało już nowe książeczki zdrowia.

Składają się one z dwóch części, pierwszej zawierającej podstawowe dane o właścicielu oraz z części obejmującej wpisy związane ze skierowaniami do specjalistów, badaniami, receptami i zwolnieniami. System Rejestracji Usług Medycznych, pilotażowo wprowadzony właśnie w Giżycku (wspólnie z Węgorzewem) jest jednym z elementów reformy państwowej służby zdrowia. Giżycko jest trzecim miastem w Polsce, gdzie ten system jest realizowany. Pierwsze dwie miejscowości znajdują się w województwie pilskim. Na początku przyszłego roku RUM będzie wprowadzany w Piszu (razem z Oleckiem) i Augustowie oraz Gołdapi.

– Rejestracja Usług Medycznych ma umożliwić zbieranie, analizowanie i opracowywanie informacji o świadczonych i finansowanych przez państwo usługach medycznych oraz ich rozliczanie. Ma również pomóc w poznaniu potrzeb zdrowotnych obywateli oraz przewidywać ich koszty – mówi dr Sławomir Arentowicz, dyrektor do spraw lecznictwa giżyckiego Zakładu Opieki Zdrowotnej. Kolejnym efektem funkcjonowania nowego systemu ma być monitorowanie i porównywanie pracy poszczególnych jednostek organizacyjnych państwowej służby zdrowia. Bardzo ważnym skutkiem funkcjonowania RUM–u będzie, zdaniem S. Arentowicza, uświadomienie personelowi medycznemu i pacjentom wielkości kosztów związanych z opieką medyczną oraz z wykształceniem zachowań rynkowych, pomiędzy korzystającymi z usług medycznych, a udzielającymi ich. Dzięki nowemu systemowi można będzie także szybko tworzyć różnorodne statystyki i raporty, co ma dać możliwość racjonalnego wydawania na służbę zdrowia publicznych pieniędzy.

Dzięki temu, że Giżycko jest trzecim, pilotażowym miastem, w którym RUM jest wprowadzany w życie, mieszkańcy miasta i okolic otrzymali nowe książeczki za darmo. Resztę Polaków będą one kosztować 5 złotych 50 groszy.

Przy ulicy Warszawskiej 41 w Giżycku, czynne jest we wszystkie dni powszednie, od godziny 7.30 do 15.00, biuro informacyjne RUM–u, w którym można uzyskać wszelkie informacje dotyczące tego nowego systemu. Telefon do biura: 51–82.

(k.z.)

Rozkopana Rudka

W Rudce, małej miejscowości koło Brańska trudno przejść suchą nogą. Prowadzone są właśnie prace przy układaniu sieci kanalizacyjnej.

Projekt kanalizacji Rudki powstał w 1993 roku. Rok później został ogłoszony przetarg, który wygrała spółka z Bielska Podlaskiego, prowadząca obecnie wszystkie prace. Kanalizacja w Rudce finansowana jest z trzech źródeł. Część kosztów pokrywa sama gmina, część Agencja Restrukturyzacji i Modernizacji Rolnictwa, reszta została sfinansowana zaciągniętym, 7% kredytem z Fundacji Zaopatrzenia Wsi w Wodę.

– Koszty całej inwestycji oszacowano na około 10 mld starych złotych – powiedział Krzysztof Warmijak, wójt gminy Rudka.

Każdy z 200 mieszkańców Rudki, który podpisał umowę o doprowadzeniu kanalizacji do jego posesji, musi wpłacić 640 nowych złotych na rzecz prowadzonych robót.

Jak nas poinformowano w Urzędzie Gminy w Rudce, prace powinny być zakończone do końca 1995 roku.

(PW)

bm

Tylko nie pal...

Płacisz, życie tracisz

– Jeśli palisz paczkę papierosów dziennie, to po zaprzestaniu palenia zaoszczędzisz 21 zł tygodniowo, 1000 zł rocznie, a w ciągu 10 lat około 10 tys. zł – zachęcają organizatorzy akcji „Rzuć palenie razem z nami".



Ceny detaliczne nie stanowią istotnej bariery zabezpieczającej przed rozpoczęciem regularnego palenia tytoniu. Badania w Polsce wykazały, że odsetek regularnego palenia rośnie wraz z pogarszaniem się sytuacji materialnej palaczy.

W 1992 roku częstość regularnego palenia tytoniu wśród osób uznających swoją sytuację materialną za dobrą lub bardzo dobrą wynosiła 28 proc., zaś wśród osób określających tę sytuację za złą – 40 proc. Wydatki na wyroby tytoniowe są największe w rodzinach najbiedniejszych. W tym samym roku, przy przeciętnym miesięcznym wynagrodzeniu około 2,5 mln zł, wydatki te wynosiły na każdą osobę palącą średnio 135 tys. zł na miesiąc.

Tymczasem, według Światowej Organizacji Zdrowia, w krajach rozwijających się, paleniu papierosów należy przypisać 95 proc. wszystkich zgonów mężczyzn, spowodowanych rakiem płuc, 50 proc. wszystkich zgonów spowodowanych rakiem innych narządów, 75-80 proc. zgonów spowodowanych zawałem płuc, objawiającym się początkowo przewlekłym bronchitem i rozedmą oraz 20–25 proc. przypadków śmierci, spowodowanych chorobą układu sercowo-naczyniowego.

W skali globalnej ocenia się, że palenie jest corocznie powodem co najmniej trzech milionów zgonów, z których około jednego miliona przypada na kraje rozwijające się. **(a)**

Najnowsze technologie w ochronie środowiska

Purin i ekologia

Dzisiaj o godz. 10 w Urzędzie Wojewódzkim w Białymstoku rozpocznie się seminarium „Purin i ekologia". Jest to kolejne spotkanie zorganizowane przez Wydział Ochrony Środowiska w ramach cyklicznych prezentacji najnowszych technik i technologii z zakresu ochrony środowiska i gospodarki wodnej.

Gośćmi dzisiejszego seminarium będą dyrektor generalny i główny technolog niemieckiej firmy Purin–Chemie GmbH z Lipska. Jest ona producentem ok. 50 ekologicznych środków do mycia, dezynfekcji i odkażania stosowanych w przemyśle rolno–spożywczym, przetwórstwie i szpitalnictwie.

W seminarium wezmą ponadto udział przedstawiciele Spółdzielni Mleczarskich z Bielska Podlaskiego, Zambrowa, Suwałk i Węgrowa. Zaprezentują oni wyniki przeprowadzonych prób zastosowania środków produkowanych przez Purin w mleczarstwie oraz ich wpływ na jakość produktów i skład ścieków. Natomiast, prezes Północno–Wschodniej Izby Lekarsko–Weterynaryjnej WZWet w Białymstoku, przedstawi możliwości zastosowania tych środków w weterynarii, hodowli, produkcji i przetwórstwie mięsnym.

(bs)

Festiwal Warszawa – Białystok

Paderewskiego dzieła fortepianowe

Trwa festiwal „Fortepianowe Dzieła Wszystkie Ignacego Jana Paderewskiego", zorganizowany w 135. rocznicę jego urodzin przez II Katedrę Fortepianu Akademii Muzycznej im. Fryderyka Chopina. Te same koncerty odbywają się jednego dnia w Warszawie, następnego w Białymstoku.

Podczas inauguracyjnego koncertu w Białymstoku wystąpiła Urszula Puczko, studentka Wydziału Instrumentalno–Pedagogicznego Filii Akademii Muzycznej w klasie prof. Jana Kadłubiskiego, wykonując Humoreski koncertowe na fortepian op. 14. Jacek Gęsicki zagrał Introdukcję i Toccatę op. 6. Jolanta Tyszkiewicz – sopran, przy akompaniamencie Wojciecha Antosika, śpiewała pieśni do słów Adama Mickiewicza, tak znane jak „Polały się łzy", „Dudziarz" czy „Nad wodą wielką i czystą". Sonatę na skrzypce i fortepian wykonały dwie Japonki, Satomi Yasutaniya i Yumi Toyama.



Ignacy Paderewski

– Celem festiwalu jest przywrócenie pamięci tego wielkiego Polaka, kompozytora i pianisty – powiedział podczas białostockiej inauguracji prof. Jan Kadłubiski. **– Paderewski, obok Piłsudskiego i Dmowskiego, był „sprawcą" niepodległości Polski. Przez wiele lat jego nazwisko było w świecie synonimem naszego państwa. O nim to powiedział Bernard Shaw, że jest ozdobą swojego wieku, a Saint-Saens, że Paderewski to geniusz, który przypadkiem także gra na fortepianie.**

Festiwal obejmuje cztery koncerty kameralne, z wstępem wolnym. Filia Akademii Muzycznej zaprasza w piątek i sobotę, o godz. 19. Koncert symfoniczny odbędzie się dziś o godz. 18 w Filharmonii Białostockiej. Grać będzie orkiestra symfoniczna Akademii Muzycznej z Warszawy pod batutą Piotra Komorowskiego. Jako soliści wystąpią: Szymon Blaszyński i Eliza Wasiak – fortepian. W programie Fantazja polska op. 19 i Koncert fortepianowy a-moll op. 17. Prof. Marian Marek Drozdowski wygłosi wykład „Ostatnie lata Ignacego Jana Paderewskiego".

W festiwalu bierze udział około stu osób: 31 solistów (pianiści, skrzypaczka, śpiewaczki) w tym sześć z Japonii, po jednym ze Lwowa i Taszkientu, dyrygent, 75-osobowa orkiestra Akademii Muzycznej. Soliści to studenci, absolwenci i słuchacze studiów podyplomowych uczelni.

– Tylko w Polsce możliwy jest taki festiwal: wszyscy występują za darmo – powiedział prof. Jan Kadłubiski. **– Jedyne poniesione wydatki to wydawnictwo festiwalowe, afisze i koszty przejazdu wykonawców.**

ANIELA ŁABANOW

TELEFONIA KOMÓRKOWA W POLSCE

Gwarantujemy nowoczesne technologie.

W ciągu trzech lat nakładem 280 mln dolarów zbudowaliśmy w Polsce najnowocześniejszy system telefonii komórkowej w paśmie niskich częstotliwości. Nasza sieć łączy ponad 70 tysięcy abonentów we wszystkich większych miastach kraju i na 85% szlaków komunikacyjnych. Za rok jej zasięgiem obejmiemy prawie całą Polskę. Nowoczesne technologie i doświadczenie w ich eksploatacji wnoszą zagraniczni udziałowcy PTK Centertel - amerykański koncern AMERITECH i francuski potentat telekomunikacyjny - FRANCE TELECOM. Nasi abonenci już dziś mogą wysyłać faxy z samochodu, transmitować dane z komputera, organizować trójstronne telekonferencje i korzystać przez całą dobę z pomocy Biura Obsługi Klienta.

Jesteśmy tam gdzie Ty!

CENTERTEL®
0-90 234567

4668

GAZETA współczesna

TABELA KURSÓW AKCJI sesja 8.11.1995 r.

AKCJE	KURS (zł)	ZMIANA KURSU (proc.)	WARTOSC OBROTU (tys. zł)	DOGRYWKI oferta	DOGRYWKI realizacja (proc).
RYNEK PODSTAWOWY					
AGROS	24,60 nk52	-4,3	1.325	3.125 K	
BIG	1,46	0,0	560	32.664 S	100,0
BPH	80,50	+0,6	900	1.371 S	100,0
BRE	40,00	+0,8	3.185	1.822 K	100,0
BSK	145,00 nk39	-0,7	2.581	2.887 K	18,7
BUDIMEX	22,30	+3,7	8.841	11.370 S	100,0
BWR	3,55	0,0	92		
BYTOM	44,00 ns75	0,0	84	2.057 S	
G COMPLAND	41,50	+5,1	1.543	867 K	100,0
G DĘBICA	38,00	+5,6	4.178		
ELEKTRIM	9,00 ns29	0,0	5.626	229.887 S	56,5
ESPEBEPE bp	14,00	-1,4	108		
EXBUD	28,60	+1,1	887		
GÓRAŻDŻE	52,00 nk43	+4,0	3.662	5.599 K	1,8
IRENA	30,50 ns87	+0,7	285	3.712 S	2,7
JELFA	30,00	-2,3	93		
KABELBFK	38,60	+0,8	2.061	1.512 S	100,0
KABLE	29,50	+4,2	505		
KREDYT B	6,70	-2,9	110	555 K	100,0
KROSNO	43,00 ns53	-2,3	808	3.815 S	11,3
MOSTALEXP	5,80	0,0	815	2.666 K	100,0
MOSTALWAR	5,95	0,0	105	3.745 S	100,0
MOSTALZAB	7,80 nk27	+1,3	1.996	43.184 K	6,5
NOVITA	11,60	-2,5	950	1.700 K	100,0
OKOCIM	63,00	-1,6	1.074		
OPTIMUS	28,80	+1,1	523	1.887 K	100,0
PBR	17,80	+3,5	41		
PETROBANK	7,80	+2,6	101	2.966 K	100,0
POLFKUTNO	32,00	0,0	320	3.432 S	100,0
POLIFARBC	10,40	-3,7	1.372		
POLIFARBW	6,80	+1,5	2.570	65.583 S	100,0
PPABANK	23,80 ns86	0,0	76	4.051 S	
PRÓCHNIK	14,10 nk78	-6,0	27	699 K	
RAFAKO	19,40	0,0	424		
REMAK	11,30	+1,8	1.202		
ROLIMPEX	46,90	+0,9	1.284	847 S	100,0
SOKOŁÓW	2,19	0,0	721		
STALEXP	27,00	+0,4	1.427	1.424 S	100,0
STOMIL	21,00	+1,9	5.513	23.479 K	100,0
SWARZĘDZ	10,50	+2,9	875	31.444 S	100,0
TONSIL	13,40	0,0	157		
UNIVERSAL	6,15 nk53	0,0	793	43.338 K	25,6
VISTULA	8,50	0,0	61	1.478 K	100,0
WARTA	49,40	+0,8	91		
WBK	5,55	-4,3	622		
WEDEL	110,00 ns76	0,0	573	3.685 S	
WÓLCZANKA	21,00	+5,5	238	2.781 S	100,0
ŻYWIEC	206,00 ns64	+0,5	2.091	1.303 S	
RAZEM			63.473		
WIG	8.331,7	0,2			
WIG20	863,1	1,0			
RYNEK ROWNOLEGŁY					
AMERBANK	16,30	+1,9	266	1.974 S	100,0
BETONSTAL	26,70 nk40	+2,3	87	1.298 K	38,5
D DOMPLAST	12,80	-1,5	82		
G DROSED	31,20	+1,0	1.227	893 K	100,0
EFEKT	19,90	+1,0	767	3.165 S	100,0
ELEKTROEX	1,54	-1,9	97	10.682 S	100,0
FARMFOOD	22,90	+5,5	1.880	463 S	100,0
INDYKPOL	8,90	-0,6	45		
G JUTRZENKA	52,00	+2,0	2.460	2.185 S	100,0
G KPBP BICK	13,60	+1,5	1.187	2.630 S	100,0
KRAKCHEM	4,20	-1,2	93	2.445 S	100,0
PROCHEM	5,90 ns75	+1,7	139	9.227 S	
RAZEM			8.331		
WIRR	1.109,1	0,8			

G – nowy najwyższy kurs w ostatnich 52 tygodniach; D – nowy najniższy kurs w ostatnich 52 tygodniach; ns – nadwyżka zleceń sprzedaży; nk – nadwyżka zleceń kupna; z – notowania zawieszone; os – oferta sprzedaży; rs – redukcja sprzedaży.

(PAP)

Na co może liczyć polska rodzina?

Będzie lżej

Polska rodzina ubożeje – dowodzą różne badania. „Żżerają" nas podatki, rosnące koszty utrzymania. Najtrudniej oczywiście rodzinom wielodzietnym i niepełnym. Czy w tej sytuacji podatek dochodowy może spełnić także funkcje osłonowe? Może.

Nowa ustawa sejmowa wprowadza bowiem preferencje prorodzinne w podatku dochodowym, które obowiązywać będą już w przyszłym roku. Ulga przysługiwałaby rodzinom, które mają co najmniej dwójkę dzieci. Na każde dziecko w takiej rodzinie można by odliczyć od podatku (a nie od dochodu do opodatkowania) po 60 zł. Rodzina więc z dwójką dzieci mogłaby odliczyć 120 zł, a rodzina z trójką dzieci 180 zł. Ulga przysługiwałaby na dzieci do 18 roku życia.

Ulga przysługuje także na dziecko pełnoletnie uczące się w szkole publicznej i niepublicznej (o uprawnieniach szkoły publicznej) albo studiujące, nawet wieczorowo, do chwili ukończenia 25 roku życia. W bieżącym roku maksymalne odliczenie od dochodu za wydatki poniesione na kształcenie dziecka wynosi 1250 zł i 60 gr. Jednak pod warunkiem, że czesne za cały rok w szkole niepublicznej nie przekroczyło 2480 zł. Dobra wiadomość dla osób samotnie wychowujących dzieci. Dotychczas nie mogły one opodatkowywać się wspólnie z pełnoletnimi, niepracującymi dziećmi. Teraz – jeśli dziecko się uczy – będą miały takie prawo.

Niewielu rodziców pamięta, że w tym roku mogą odliczyć od swojego dochodu także koszty dojazdu dzieci do szkół podstawowych, zawodowych i średnich szkół publicznych oraz niepublicznych o uprawnieniach szkół publicznych. Odliczeniu podlega kwota wydatków poniesionych na przejazd autobusem, koleją i promem, udokumentowana imiennym biletem okresowym. Jeśli używa się biletu „na okaziciela", wystarczy jego podpisanie imieniem i nazwiskiem.

Szkoła, do której dojeżdża dziecko, musi się jednak znajdować w innej miejscowości niż stałe miejsce zamieszkania dziecka.

– Jest to z pewnością jakiś krok na przód, jeśli chodzi o możliwość odliczenia kosztów ponoszonych w związku z kształceniem dzieci – mówi Zofia Kuratowska, wicemarszałek Senatu. – **To w pewnym stopniu zwiększy poczucie bezpieczeństwa rodzin, zwłaszcza wielodzietnych.**

Nowością w polskim systemie podatkowym jest możliwość uzyskania ulg w związku z kupnem przyrządów, pomocy naukowych i literatury fachowej przydatnej w wykonywanym zawodzie. W tym roku limit odliczeń z tego tytułu wynosi 720 zł. Jeśli wydatki poniesione na zakup przyrządów i pomocy naukowych w danym roku przekroczą ten limit, można pozostałą część poniesionych kosztów odliczyć przez kolejne dwa lata podatkowe, oczywiście w granicach limitu dla nich określonego.

MIKROSKOP Z ULGĄ

Z powyższych ulg mogą korzystać jednak jedynie osoby (w rozumieniu ustawy) uznane za pracowników. Osoby prowadzące np. działalność gospodarczą, wykonujące wolny zawód, uzyskujące przychody z umów - zlecenia lub umów o dzieło i innych rodzajów wykonywanej działalności np. artystycznej, literackiej, oświatowej, publicystycznej, naukowej nie mają już prawa do tych ulg. Tak więc np. nauczyciel muzyki może odliczyć sobie od podstawy opodatkowania koszt zakupu instrumentu muzycznego, bo ta pomoc związana jest bezpośrednio z wykonywanym zawodem. Nauczyciel biologi może skorzystać z ulgi kupując np. mikroskop. Należy przypuszczać, że najczęstszym jednak powodem do uzyskania ulgi podatkowej będzie zakup komputera, który w bardzo wielu zawodach jest wykorzystywany, jako narzędzie pracy – a także służy do samokształcenia się.

TAŃSZE LECZENIE

– Ulgi związane z odliczeniem kosztów leczenia, niestety, najmniej chyba dotyczą najuboższych (zanim odliczą im te 6 mln starych zł, najpierw muszą taką sumę wydać, a to już nie jest „łatwe"), a raczej średnio zarabiających, gdzie dochód na członka rodziny wielodzietnej jest bardzo niski – mówi Zofia Kuratowska.

Ulgi podatkowe są jednak jakąś deską ratunku, gdy istnieje taka alternatywa: pójść do lekarza prywatnego, czy w ogóle się nie leczyć. Nieraz trzeba bowiem skorzystać z badania diagnostycznego w zakładzie niepublicznym, nie mówiąc o leczeniu stomatologicznym.

Przypomnijmy: lecząc się np. w klinice niepaństwowej (także swoje dzieci lub osoby pozostające na naszym utrzymaniu) będziemy mogli odliczyć od dochodów wydatki z tym związane do wysokości 645 zł. Jest to tym ważniejsze, że większość gabinetów stomatologicznych się sprywatyzowała.

– Te instrumenty prorodzinne w podatkach na pewno będą odczuwalne przez rodziny biedniejsze – mówi prof. Zdziasław Rondio, dyrektor Instytutu Matki i Dziecka. – **Tylko dlaczego wyprzedzamy coś, co powinno być zrobione w zakresie ubezpieczeń zdrowotnych?**

Warto wspomnieć jeszcze, że od podatku możemy sobie odliczyć koszty związane np. z kupnem okularów optycznych, wysłaniem dziecka na obóz szkoleniowy, leczniczy, na kursy językowe w szkołach państwowych.

– W jakim stopniu ulgi podatkowe odciążą budżet pomocy społecznej – za wcześnie mówić – twierdzi Krystyna Wyrwicka, dyrektor Departamentu Pomocy Społecznej Ministerstwa Pracy i Polityki Socjalnej. – **Te zniżki są tak znikome, że prawdopodobnie nie ubędzie nam „klientów".**

(PAI)

TERESA KWAŚNIEWSKA

Waloryzacja rent i emerytur

Wyższa od inflacji

Rada Ministrów zgodziła się, by w ramach projektowanej reformy ubezpieczeń społecznych wprowadzić negocjacyjny system waloryzacji emerytur i rent na każdy rok budżetowy – powiedział minister pracy, Leszek Miller, po obradach poświęconych wynikom konsultacji społecznych w sprawie reformy ubezpieczeń.

Rozwiązanie to ma obowiązywać przejściowo – dopóki fundusz emerytalny będzie korzystał z dotacji budżetowej. Decyzje w sprawie waloryzacji zapadałyby po rozmowach z udziałem przedstawicieli rządu, pracodawców, organizacji związkowych i emeryckich. Przewiduje się, że coroczny wzrost świadczeń byłby nie niższy niż wzrost cen, a nie wyższy niż wzrost wynagrodzeń.

(PAP)

NOTOWANIA Z KANTORÓW – 8.11.95 r. (za 100)

KANTOR	DOLAR		MARKA		FUNT Bryt.		FRANK Fr.	
	kupno	sprzed.	kupno	sprzed.	kupno	sprzed.	kupno	sprzed.
„OCEAN", Białystok	243,0	245,5	172,0	173,2	382,5	384,5	49,0	49,8
„U KLEMENSA", Ełk	243,0	245,0	171,0	173,0	374,0	381,0	47,0	49,0
„ORBIS", Giżycko	243,0	244,5	171,5	173,5	375,0	385,0	48,0	49,5
„LOMBARD", Łomża	243,0	245,0	172,0	174,0	380,0	383,0	49,0	50,0
„NON STOP", Suwałki	243,0	246,0	173,0	174,0	375,0	381,0	48,0	49,8
„LOMBARD ZŁOTO" Zambrów	244,8	245,2	172,5	173,0	382,0	387,0	49,5	51,0
Kurs NBP	243,59	248,51	172,06	175,54	384,27	392,03	49,80	50,80

(J.B.)

NA GIEŁDZIE

Większość akcji w górę

Wczoraj wzrosły notowania 31 spółek, 15 spadły, 14 nie zmieniły się. Obroty na rynku podstawowym wzrosły o blisko 8 proc. do 63.473 tys. zł, na wtórnym zwiększyły się o 29,6 proc. do 8.331 tys. zł. W nieznacznym stopniu wzrosły indeksy. WIG o 0,2 proc. do 8.331,7 pkt, WIG 20 wzrósł o 1 proc. do 863,1 pkt, WIRR o 0,8 proc. do 1.109,1 pkt.

Na powszechnym rynku obligacji wzrosły kursy 4 pożyczek, 5 spadły, 4 nie zmieniły się.

❁

Dwie ostatnie sesje są niemal klasycznym przykładem zachowywania się rynku w czasach niepewności panującej wśród inwestorów co do rozwoju dalszej sytuacji na parkietach. Wielu, spodziewane dzisiaj wzrosty, wykorzystało do pozbywania się akcji, inni – licząc na ich dalszy wzrost – przystąpili do zakupów. Gdyby zaś te zmagania potraktować wyłącznie statystycznie, stwierdzić by należało, że – niestety – pesymiści są jakby górą. Dowodzą tego dogrywki. Wczoraj specjaliści zgłosili 26 ofert sprzedaży, z których udało się wyczerpać 18. Nikt nie chciał kupować akcji 5 spółek, resztę zrealizowano w granicach od 2,7 do 56,5 proc. Z 17 ofert kupna inwestorzy w całości wyczerpali 10, nie chciano kupować 2, pozostałe zrealizowano w przedziale od 1,8 do 38,5 proc. Dogrywki zatem zakończyły się 8 nadwyżkami sprzedaży i 7 kupna. Zapanował więc swoisty remis. Stąd interesujące jest jak rozwinie się sytuacja dzisiaj. Pewnym optymizmem mogą napawać rosnące z sesji na sesję obroty. Świadczy to o aktywności inwestorów. Pesymiści jednak dowodzą, że ostatnie zwyżki były efektem zapoznawania się graczy z dobrymi wynikami spółek ogłaszanymi za 9 miesięcy. Te dobre wieści – ich zdaniem – zostały już skonsumowane, teraz tylko czekają nas kolejne gnuśne sesje. Wydaje się to jednak mało prawdopodobne.

(g)


Już w listopadzie
odbierzemy nasze
Świadectwa
Udziałowe
w PKO BP
A Ty?

Już w listopadzie, w banku PKO BP, będziemy mogli odebrać przypadające na nas Świadectwa Udziałowe. Dzięki temu zostaniemy akcjonariuszami Narodowych Funduszy Inwestycyjnych. NFI obejmują ponad 500 polskich przedsiębiorstw uczestniczących w Programie Powszechnej Prywatyzacji.

Narodowe Fundusze Inwestycyjne stworzą tym przedsiębiorstwom korzystne warunki rozwoju. To sprawi, że ich wartość, a więc wartość Świadectw Udziałowych będzie wzrastać.

Świadectwo Udziałowe to papier wartościowy, który będzie można sprzedawać i kupować bez żadnych ograniczeń, ale my zatrzymamy nasze Świadectwa na dłużej i będziemy mogli więcej na nich zarobić. Odbierzemy nasze Świadectwa już w listopadzie!

nie przegap szansy

PROGRAM POWSZECHNEJ PRYWATYZACJI

Kurs na sukces

BANK GDAŃSKI SA

Przyjazny bank

Centrala: 80-958 Gdańsk,
Targ Drzewny 1,
tel. (0-58) 379 222,
fax (0-58) 311 500.

Ponad 50
placówek w Polsce,

ponad 400
współpracujących
banków zagranicznych.





CENTRUM TARGÓW
I PROMOCJI RYNKU WSCHODNIEGO

Siedziba:	*Biuro:*
15-432 Białystok	00-021 Warszawa
ul. Sienkiewicza 3	ul. Chmielna 15
tel./fax (0-85) 43 59 32	tel. (0-22) 27 08 11, 27 17 12
tel.: (0-85) 43 55 95	fax: (0-22) 31 51 38; 27 17 12

Centrum Targów i Promocji Rynku Wschodniego
serdecznie zaprasza do odwiedzenia

III Międzynarodowych Targów "FAR-MEDIC '95"

farmacja, stomatologia, medycyna

Białystok 8-10.11.95 r.

Hala Sportowa "Włókniarz", ul. Antoniukowska 60
w godz. 10.00 -17.00
piątek 10.00 - 15.00
Dojazd bezpłatny na trasie: Hotel "Cristal" – Szpital Zakaźny – Szpital Wojewódzki – PSK – Hala Włókniarza

Wśród zwiedzających zostaną rozlosowane nagrody.
Informacji udziela Biuro "Centrum", Białystok,
ul. Sienkiewicza 3, tel. (085) 435-595, tel./fax 435-932

7577

Pekao
działa od 1929 r.

Bank Pekao SA Oddział w Białymstoku

sprzeda:

1. maszyny do produkcji piekarniczej – rok produkcji 1991,
2. maszyny do produkcji masarskiej – rok produkcji 1990,
3. sygnalizator "Światło, Auto, Stróż" do samochodów osobowych i dostawczych – rok produkcji 1993.

Telefon (0-85) 522–326.

(7402)

Hurtownia "Florian"
Łomża, ul. Sikorskiego 166A, tel. 160-128,
tel./fax 188-295 oferuje po konkurencyjnych cenach:

- węgiel (kostka, orzech, miał)
- materiały budowlane
- środki do prod. rol. (nawozy, pasze, środki chemiczne.)

Hurt-detal Zapewniamy transport odpłatnie.

7458

C.I.E i P.U. KJN "IMEX"
Białystok, ul. Kolejowa 12
tel. 513-812, tel./fax 513-873

PUSTAKI B

SZKLANE

Importer Hurt-Detal

Kupon rabatowy B
5 % taniej

METALKOMPLEX - Krupniki 20 k. Białegostoku
tel. (085) 612-466, lub Punkt Sprzedaży
Czyżew, ul. Słoneczna 2, tel. 322

Poleca:

Blachy ocynkowane lub ocynkowane lakierowane, gładkie, falowane, trapezowane, w różnych kolorach.
Panel fasadowy "Jan" z docieplenieM w różnych kolorach.
Falowanie lub trapezowanie blach do 2,5 mb. dł.
Rynny, rury spustowe, uchwyty do rynien i rur, kolanka, końcówki rynien.
Podkładki do papy i eternitu
Tyczki do pomidorów lub innych rośln pnących.

7541

Ponadto wykonujemy krycie dachów i elewacji z blach

Zapewniamy: - wszystkie materiały własne - dobrych fachowców - niskie ceny

ZAPRASZAMY

WÓZKI WIDŁOWE
BALKANCAR



- Spalinowe,
- gazowe,
- elektryczne.

Serwis gwarancyjny.
Leasing.
Remonty

DEALER
„SERVICE- TRUCKS"
Białystok, ul. Handlowa 7
tel./fax 425-431

6496

Dzień dobry
BIAŁYSTOK
POŻYTECZNE WIADOMOŚCI I CIEKAWE SPRAWY
DODATEK MIEJSKI „GAZETY WSPÓŁCZESNEJ” CZWARTEK, 9.11.1995 r.

Zapisane wczoraj

● W nocy, z wtorku na środę, skradziono z ul. Zwierzynieckiej niebieską nysę o nr rej. BTG 9282. Samochód był załadowany sprzętem hydraulicznym. Razem z nim zniknęły m. in. wanny oraz rury. Właściciel oszacował straty na 5 tys. zł.

MN

Dyżury radnych

Dzisiaj, w Biurze SLD przy ul. Skłodowskiej 3 (tel. 426–119), w godz. 16–18, dyżurują radni Jerzy Półjanowicz i Tadeusz Kuryłowicz.

Z kolei jutro zaprasza na swój dyżur Ryszard Warzecha. Będzie on oczekiwał na osoby zainteresowane problemami miasta w siedzibie Klubu Radnych „Jedność” przy ul. Suraskiej 1 (pok. 25, tel. 442–052) w godz. 16–18.

(jaw)

Wygrali Stanisława Krasowska i Piotr Sawicki

Nagrody Prezydenta Białegostoku rozdzielone

Wczoraj zostały przyznane nagrody Prezydenta Miasta Białegostoku w dziedzinie tworzenia i upowszechniania kultury. Ich laureatami zostali Stanisława Krasowska, starszy instruktor z Wojewódzkiego Ośrodka Animacji Kultury oraz artysta–fotografik Piotr Sawicki.

Termin przyjmowania kandydatur upłynął 25 października. Mogły je zgłaszać różne stowarzyszenia i instytucje kultury, redakcje oraz osoby prywatne. Wczoraj odbyło się w „Famie” spotkanie 13–osobowej Kapituły nagrody, która obradowała pod przewodnictwem prof. Władysława A. Serczyka.

Do nagrody Prezydenta Miasta zgłoszono następujące kandydatury: Leona Tarasewicza, Wiesława Czołpińskiego, Teresę Hościło, Stanisławę Krasowską, Antoninę Sokołowską, Halinę Trzasko, Piotra Sawickiego, Bartosza i Witolda Czarneckich, zespół osób z Białostockiej Filii Akademii Muzycznej, Wiktora Wołkowa, Łukasza Chomika, Klub Rozrywki „Krąg”, Halę Sportową „Włókniarz” oraz Andrzeja Dyrdała i Stanisława Wiesława Dąbrowskiego. W rezultacie, po dość burzliwej dyskusji, nastąpiło dwuetapowe głosowanie nad kandydatami do nagrody. W kategorii artystycznej nagroda w wysokości 3 tys. zł została przyznana Piotrowi Sawickiemu za osiągnięcia artystyczne w dziedzinie fotografii, a w szczególności za album „Białystok”. W kategorii organizatorskiej nagrodę (również 3 tys. zł) przyznano Stanisławie Krasowskiej z WOAK za stworzony przez nią Salon Niezależnych. Uroczyste wręczenie nagród odbędzie się w terminie późniejszym.

Należy wspomnieć, że dyskusja, która zdominowała obrady, dotyczyła m.in. kwestii związanych z nieprecyzyjnymi kryteriami regulaminu. Postulowano też, by w przyszłości w Kapitule nie zasiadały osoby reprezentujące wnioskodawców oraz aby zwrócić się do wojewody o przywrócenie nagród, którymi można będzie honorować osoby spoza Białegostoku, wyróżniające się w dziedzinie kultury.

(kon)

Pomniki symbole cierpienia

W przyszłym roku Białystok wzbogaci się o dwa kolejne pomniki. Na swoje miejsce w Parku Zwierzynieckim wróci pomnik poświęcony poległym oficerom i żołnierzom 42 pułku piechoty, a przy kościele św. Ducha stanie pomnik – Grób Nieznanego Sybiraka. Na obie lokalizacje jest już zgoda architekta miejskiego, opracowane są już koncepcje kształtu pomników, a obecnie trwa zbiórka pieniędzy.

Pomnik – Grób Nieznanego Sybiraka odsłonięty zostanie 17 września przyszłego roku. Będzie to monumentalna, przestrzenna kompozycja składająca się z wielu krzyży – symboli cierpienia. Będzie przez nie przepleciony zerwany łańcuch. Wszystko zostanie połączone z poziomą ścianą, na której znajdzie się symbol Związku Sybiraków oraz wypisane będą nazwy miejscowości, związanych z tragicznymi losami Polaków na terenie byłego ZSRR po 1939 roku.

Stalowe krzyże zostaną wykończone specjalnie kształtowanymi blachami z brązu.

Pomnik stanie przy ul. Piastowskiej, na posesji kościoła św. Ducha, tuż obok drewnianej sali modlitewnej. Lokalizacja ta różni się dość istotnie od pierwotnej koncepcji, która zakładała postawienie monumentu w połowie drogi pomiędzy ulicą, a głównym wejściem do kościoła. Ostatecznie została ona odrzucona ze względu na nieuregulowane stosunki własności w tym miejscu, przebiegające w pobliżu instalacje oraz duże koszty, jakie trzeba by ponieść na zniwelowanie terenu.

Zupełnie inaczej wygląda sprawa pomnika 42 pułku piechoty, dłuta Jakuba Juszczaka. Został on odsłonięty przed wojną – w roku 1930 i przetrwał zaledwie 10 lat. Niedługo po zajęciu Białegostoku przez Armię Radziecką został przez najeźdźców zburzony. Są różne wersje co do jego dalszych losów, ale najprawdopodobniej najważniejsze elementy zostały zakopane przez mieszkańców Białegostoku. Jak do tej pory ich nie odnaleziono.

Dlatego też zrodził się pomysł wiernego odtworzenia tamtego pomnika w oparciu o posiadane rysunki, fotografie i opisy. Przypomnijmy, że przedstawiał on boginię podtrzymującą rannego żołnierza. Rzeźba wykonana zostałaby ze sztucznego marmuru, do złudzenia przypominającego biały naturalny marmur. Karabin, wieniec oraz tablice odlane zostaną z brązu. Całość stanie na wysokim betonowym cokole, wykończonym szarym granitem ze Strzegomia i będzie miała około 7 metrów wysokości.

Nie ma zastrzeżeń co do lokalizacji – pomnik powinien wrócić na swoje dawne miejsce w Parku Zwierzynieckim. Stał on na głównej alei, tam gdzie obecnie znajduje się klomb zieleni i namiastka fontanny.

Według cen z lipca tego roku, całe przedsięwzięcie (razem z uporządkowaniem skweru i całego otoczenia) kosztowałoby około 80 tys. zł (800 milionów starych).

Rafał Malinowski

Bój o procenty

W tym tygodniu, w białostockiej Radzie Miejskiej, złożony zostanie wniosek o uchylenie uchwały w sprawie wprowadzenia zakazu spożywania napojów alkoholowych w miejscach publicznych, pod którym podpisali się radni z wszystkich klubów, działających w Radzie Miejskiej.

W wyniku przyjęcia w czerwcu br. wspomnianej uchwały, do końca sierpnia funkcjonariusze Straży Miejskiej w sześćdziesięciu przypadkach zastosowali karę nagany, a w dwudziestu siedmiu karę grzywny. W trzech przypadkach wystąpiono z wnioskiem o ukaranie do Kolegium ds. Wykroczeń. Okazuje się jednak, że kolegium ukarało tylko dwie osoby, które dopuściły się też innych wykroczeń. Warunkiem ukarania jest bowiem spożywanie alkoholu łącznie z popełnieniem wykroczenia lub też potwierdzeniem przez świadka faktu spożywania alkoholu w miejscu publicznym.

Sąd Rejonowy, do którego zażalenie na decyzję kolegium złożył Zarząd Miasta Białegostoku, utrzymał w mocy zaskarżone postanowienie. Również wszystkie wnioski policji o ukaranie pijących w miejscach publicznych, skierowane do Kolegium ds. Wykroczeń, nie zostały rozpatrzone. W tej sytuacji policja zwróciła się do Prokuratury Rejonowej o sprawdzenie, czy uchwała Rady Miejskiej może być stosowana.

Zdaniem Prokuratury Rejonowej w Białymstoku, która kilkanaście dni temu zajęła stanowisko w tej sprawie, uchwała zakazująca spożywania alkoholu w miejscach publicznych jest sprzeczna z prawem i powinna zostać uchylona. W uzasadnieniu stwierdzono, że Rada Miejska może na podstawie odpowiednich przepisów ustawy o samorządzie terytorialnym wydawać przepisy porządkowe, ale muszą być one „niezbędne do ochrony życia lub zdrowia obywateli oraz dla zapewnienia porządku, spokoju i bezpieczeństwa publicznego w zakresie, w jakim zakazy i nakazy nie zostały ustanowione w ustawach lub innych przepisach powszechnie obowiązujących”. W tym przypadku spożywanie alkoholu w miejscach publicznych takiego zagrożenia nie stwarza. W dodatku ustawa o wychowaniu w trzeźwości i przeciwdziałaniu alkoholizmowi w sposób wyczerpujący wymienia miejsca, w których nie można pić alkoholu, a więc picie w miejscach w niej nie wymienionych nie jest wykroczeniem.

W związku z tym, kilkunastu radnych postanowiło wystąpić z wnioskiem o uchylenie wspomnianej uchwały. Zdaniem Krzysztofa Bil – Jaruzelskiego, radnego z BKS – Lewica i inicjatora tego przedsięwzięcia, w ten sposób Rada Miejska ma szansę ustosunkować się do słusznych zarzutów Prokuratury Rejonowej. Będzie też mogła uporządkować gminne przepisy.

K. Bil – Jaruzelski sądzi także, że o konieczności uchylenia uchwały o spożywaniu alkoholu w miejscach publicznych świadczy fakt, że od pewnego czasu jest ona martwa, bowiem żadne organa nie próbują jej egzekwować.

Inne zdanie ma na ten temat Jerzy Matys, członek Zarządu Miasta i inicjator przyjęcia wspomnianej uchwały.

– Rada Miejska przyjęła inną podstawę prawną – w tym przypadku ustawę o samorządzie terytorialnym. Oznacza to, że mieliśmy prawo podjąć taką decyzję – powiedział Jerzy Matys.

Ta sama grupa radnych złoży wkrótce w Radzie Miejskiej wniosek o uchylenie uchwały z 23 stycznia 1995 r. określającej powierzchnię lokali gastronomicznych i sklepów, w których może być sprzedawany alkohol.

(RR)

Setne urodziny Marii Jakiel

Wczoraj setną rocznicę urodzin obchodziła pani Maria Jakiel z Białegostoku. Szacowna jubilatka czuje się dobrze, ma jedynie problemy ze słuchem.



Pani Maria była najmłodsza z dzieci Kazimierza i Antoniny. Jej ojciec pracował jako kolejarz, matka prowadziła dom. Jeszcze w czasie zaboru rosyjskiego pracowała w fabryce włókienniczej przy ul. Grunwaldzkiej w Białymstoku.

W wieku 30 lat wyszła za mąż. Razem z mężem Antonim, również białostoczaninem, zamieszkała w Białowieży. Doczekała się trzech córek.

W 1941 r. została zesłana z dziećmi na Syberię. Jej męża – byłego legionistę – więziono wtedy w sowieckim więzieniu.

Po powrocie do Polski (po 5 latach) zmarła najmłodsza jej córka. Mąż szczęśliwie przeżył więzienie. Pani Maria jest wdową od 13 lat. Ma 4 wnuków i 9 prawnuków. Mieszka przy ul. Świętojańskiej.

„Gazeta Współczesna” życzy jubilatce dużo zdrowia i pomyślności.

MN
Fot. I. Wysocki

Białostockie pomniki będą widoczne także w nocy

Eksperyment ze światłem

Przed pomnikiem Jana Pawła II (u stóp białostockiej Fary), rozpoczął się montaż nowego oświetlenia tego monumentu. Na razie instalowane jest na próbę, dla sprawdzenia, czy wybrany system sprosta wymaganiom stawianym przez Urząd Miasta.

Eksperymentalnie pomnik Jana Pawła II będzie oświetlony reflektorem punktowym, dającym skoncentrowane światło i jedną lub dwiema lampami, dającymi światło rozproszone i podświetlającymi pomnik od dołu. Takie światło ma uwypuklać bogactwo rzeźby. Jeżeli system się sprawdzi, zostanie zainstalowany również przy pozostałych pomnikach.

Jak już informowaliśmy, gmina zamierza zadbać o oświetlenie wszystkich znajdujących się w centrum miasta pomników. Początkowe plany dotyczyły jedynie pomników Marszałka Piłsudskiego, Ks. Jerzego Popiełuszki, Jana Pawła II i Ludwika Zamenhofa, jednak po sugestiach plastyka miejskiego, oświetlone zostaną również pomniki Armii Krajowej przy ul. Kilińskiego, Polskich Sił Zbrojnych na pasażu pomiędzy ul. Akademicką i Skłodowskiej-Curie oraz monument poświęcony Żydom pomordowanym w Wielkiej Synagodze (na zapleczu PZU).



Oświetlenie pomników oraz dwóch skwerów kosztować będzie gminę około 60 tys. zł (600 milionów starych).

(RAF)
Fot. A. Zgiet

V Targi Wielobranżowe „Gwiazdka '95"

Na święta frytki

Kilkanaście firm uczestniczy w otwartych wczoraj w Białymstoku targach wielobranżowych. Podczas pierwszego dnia imprezy organizatorzy wyłonili czterech najlepszych wystawców.

Wczorajszy dzień nie przyciągnął wielu zwiedzających do hali Jagiellonii. Największym zainteresowaniem cieszyło się stoisko prezentujące kamienie i muszle. Najwięcej jest ofert dotyczących słodyczy.

Najlepszymi wystawcami okazali się, według organizatorów firmy Bial–Expo, Farm Frites Poland z Lęborka za polskie frytki, Zakład Przemysłu Cukierniczego „Liwocz" z Jasła za bogaty asortyment słodyczy oraz polską ofertę lizaków i cukierków świątecznych oraz Warsztaty Zespołu Szkół Gastronomicznych i Odzieżowych z Białegostoku za wyroby własnej produkcji.

Targi potrwają jeszcze dziś do godziny 18 i jutro do 15.

BK

11 listopada

Zapraszamy na rajd samochodowy

Tradycyjny, piąty już samochodowy „Rajd Niepodległości", organizowany przez Automobilklub Podlaski, odbędzie się w sobotę, 11 listopada. Trasa nie jest długa – zaledwie 70 km, a czas przejazdu – ok. 3 godz. Nie zabraknie jednakże emocji, bowiem jazda odbywać się będzie według „itinera" (uczestnik otrzyma kartkę, na której systemem strzałek zostanie wyznaczona trasa, ale bez określenia miejscowości; ułożenie strzałek jest zgodne ze skrzyżowaniami i rozwidleniami dróg i ulic). Przewidziano też próby sprawnościowe – slalom między bramkami, jazda do tyłu, umiejętność zrywu i hamowania itp.

Aczkolwiek rajd zaliczony jest do średniotrudnych, to dla zachowania bezpieczeństwa – kierowca, pilot i pasażerowie muszą być w kaskach. W trakcie wykonywania prób w samochodzie może znajdować się tylko kierowca.

Zgłoszenia przyjmuje Automobilklub Podlaski (Białystok, ul. Branickiego 19, tel. 32 – 76 – 85). Dla najlepszych przewidziane są nagrody i upominki. Ponadto wyróżnienia otrzymają panie, które samodzielnie wystartują i dojadą do mety. **(h)**

Komunikat

Zakład Obsługi Komunikacji Miejskiej w Białymstoku informuje, że w związku z zamknięciem dla ruchu ulic: Rynek Kościuszki, Sienkiewicza (od ul. Legionowej do Rynku Kościuszki), Pl. Jana Pawła II w dniu 11 listopada 1995 r., od godz. 11.15 do godz. 13 nastąpią zmiany w kursowaniu autobusów:

- **autobusy linii: 3, 6, 16, 26, 102** będą kursować w obu kierunkach ulicami: Sienkiewicza – Al. Piłsudskiego – Legionowa – Mazowiecka i dalej stałymi trasami;
- **autobusy linii: 2, 4, 5, 7, 21** będą kursować na trasie zastępczej przez Al. Piłsudskiego;
- **autobusy linii: 8, 17, 19** w obu kierunkach będą kursować przez ul. Legionową z pominięciem przystanku przy kinie „TON".

Na trasach zastępczych będą obowiązywały istniejące przystanki. Dla linii 3, 6, 16, 26, 102, 8, 17, 19 na ul. Legionowej przy parku będzie ustawiony przystanek tymczasowy.

Przed Sądem Rejonowym w Białymstoku odbędzie się proces o rozpowszechnianie pornografii

Sposób na bezrobocie

Prokuratura Rejonowa w Białymstoku skierowała do sądu akt oskarżenia, dotyczący rozpowszechniania pornografii. Głównym i jedynym oskarżonym jest bezrobotny, 25–letni T.G., zamieszkały w Białymstoku przy ul. Towarowej.

Wcześniej próbował on innych rodzajów działalności gospodarczej. Ponieważ sprzedaż programów komputerowych „nie chwyciła", nie udała się też produkcja sztucznych kwiatów, mężczyzna postanowił zabrać się za twórczość „filmową".

Od lata 1994 roku zaczął umieszczać w pismach ogólnopolskich ogłoszenia, dotyczące sprzedaży bądź wymiany kaset video z filmami pornograficznymi. Otrzymywał – na skrytkę w urzędzie pocztowym przy Chrobrego – filmy z całej Polski, a następnie w swoim mieszkaniu powielał je domowym sposobem. Używał magnetowidu „Samsung" i odtwarzacza „Sharp", czyste kasety kupował w białostockich hurtowniach.

W ten sposób powstał pokaźny zbiór filmów, udostępniany klientom w drodze sprzedaży wysyłkowej. A zainteresowanie było spore – 358 nabywców, którzy teraz będą świadkami w tej sprawie. Zgłaszali się z całej Polski, m.in. z Rzeszowa, Przemyśla, Suwałk, Olsztyna, Bytomia. W zamówieniach wskazywali konkretne tytuły, niekiedy zdawali się na gust T.G., czasem podawali swoje preferencje seksualne. Zarzut rozpowszechniania pornografii, postawiony obrotnemu białostoczaninowi, dotyczy przede wszystkim filmów pornograficznych z gatunku hard–porno oraz tych wszystkich, w których wyeksponowana była brutalna przemoc seksualna, stosunki ze zwierzętami oraz z udziałem dzieci.

„Filmowiec" wpadł ze względu na niezadowolenie klientów z jakości otrzymywanych filmów.

Przesłuchiwany w charakterze podejrzanego, T.G. przyznał się do popełnienia zarzucanego mu czynu. Jak można przeczytać w akcie oskarżenia, wspomniał jedynie, że: „jeżeli filmy przedstawiające seks różnego rodzaju są w Polsce uznawane za pornograficzne, to prawdą jest, że rozpowszechniałem pornografię".

Oskarżony jest żonaty, przebywa na wolności za poręczeniem majątkowym i pod dozorem policji.

(RAF)



Kredyt Bank S.A. jest jednym z liderów w obsłudze transakcji zagranicznych.

Domeną naszego działania jest szeroka współpraca z firmami aktywnymi na rynkach międzynarodowych. Oprócz typowych operacji oferujemy:

- SWIFT - bezpieczna i szybka łączność z bankami zagranicznymi
- 700 banków korespondentów, w tym rozwinięte kontakty z bankami państw nadbałtyckich, krajów WNP, Dalekiego i Bliskiego Wschodu
- transakcje Forward - zabezpieczają przed ryzykiem zmiany kursu walut
- rachunek wolny w PLN - eliminuje różnice kursowe
- rachunek zastrzeżony - zwiększa bezpieczeństwo transakcji
- karta płatnicza *Kredyt Bank S.A. VISA Business Card*
- *home banking*
- program Import - automatyczne wypełnianie zleceń

Atrakcyjne kursy walut

KREDYT BANK S.A.

Świat finansowej jakości

Centrala: ul. M. Kasprzaka 22, 01-211 Warszawa, tel. 632 46 31, fax 632 83 06, komertel 3912 0755

Warszawa, tel. 632 46 31; Warszawa, tel. 614 45 10; Warszawa, tel. 623 67 83; Warszawa, tel. 27 02 23; Warszawa, tel. 27 80 81; Białystok, tel 32 20 06; Cieszyn, tel. 510 820; Gdańsk, tel. 31 03 14; Gdańsk, tel. 52 20 05; Gdańsk, tel. 47 73 40; Jelenia Góra, tel. 22 804 w. 444; Katowice, tel. 156 16 12; Kępno, tel. 236 43; Koszalin, tel. 40 80 87; Kraków, tel. 23 23 03; Łomianki, tel. 751 18 44; Łódź, tel. 54 16 29; Piła, tel. 13 12 96; Poznań, tel. 52 29 10; Pruszków, tel. 728 81 01; Raszyn, tel. 720 39 22; Rzeszów, tel. 62 66 40; Szczecin, tel. 55 37 46; Wrocław, tel. 44 50 11; Wrocław, tel. 22 46 31; Wrocław, tel. 310 33; Kaliningrad, tel. (0112) 43 31 72

ŁEŻ 31

Komputer-dusiciel i osobiste trzciny

W najbliższy weekend kino „Pokój" startuje z dwiema smakowitymi premierami. Już w piątek można będzie obejrzeć thriller z powabną Sandrą Bullock, czyli „System", a w sobotę nagrodzone 4 Cezarami „Dzikie trzciny" Andre Techine'a.

KINO „POKÓJ"



„System" to trzeci film Irwina Winklera, który ponoć dopiero się reżyserki uczy, ale jako producent zdobył już 12 Oscarów i 45 nominacji. Dodatkowym atutem jego najnowszego dzieła jest udział równie bezpretensjonalnej, co utalentowanej Sandry Bullock. Od czasu „Speed" i „Ja cię kocham, a ty śpisz" gaże Sandry rosną z prędkością światła.

„System" to thriller ostrzegający przed informatyczną samotnością człowieka XXI wieku. Główna bohaterka pracuje wyłącznie w domu, a kontakty towarzyskie utrzymuje wyłącznie przez Internet. Dzięki sieci zamawia pizzę na wynos, dzięki niej rezerwuje bilety autobusowe. Słowem, pełna wolność, która w końcu okaże się od niej ucieczką. Kiedy Bennett znajduje dyskietkę z tajnym raportem, a na jej trop wpadają tradycyjnie ciemne typy, okazuje się, że jest osaczona i samotna do bólu. „System" rozegrany został podobno w atmosferze niemal Kafkowskiego zagrożenia, a komputerowa sieć zawiązuje pętlę wokół szyi Benett coraz ciaśniej...

W sobotę wchodzi na ekrany „Pokoju" obsypany Cezarami film Andre Techine'a „Dzikie trzciny". Techine to autor słynnej „Mojej ulubionej pory roku", który nowym dziełkiem odbywa sentymentalną podróż do południowo-zachodniej części Francji, gdzie czwórka młodych ludzi zmaga się z historią (wojna algierska) i pierwszymi doświadczeniami miłosnymi. „Dzikie trzciny" to, zdaniem krytyki, najlepszy i najbardziej osobisty obraz Andre Techine'a.

(tal)

Farinelli kontra tenorzy

W kinie „Ton" można oglądać gwiazdora XVIII-wiecznego „szoł-biznesu", czyli kastrata Farinellego. Jest to protoplasta Luciano Pavarottiego albo nawet trzech tenorów razem wziętych. Swoim śpiewem Farinelli powala bowiem na kolana koronowane głowy, temperamentne kobiety oraz tzw. masy.



Ostatni kastrat

Film francuskiego reżysera Alana Corbiau dostrzegły sokole oczy członków Amerykańskiej Akademii Filmowej (nominacja w kategorii „najlepszy film zagraniczny"), podobał się też stetryczałym i marudnym recenzentom na Starym Kontynencie (Cezary). Ci z pewnością tęsknią za kinem ambitnym i wystawnym jednocześnie, które mogłoby się zderzyć z produkcjami Hollywood i zwyciężyć. Historia poświęconego na ołtarzu sztuki kastrata otrzymała więc oprawę przepyszną. Stroje i wnętrza „z epoki" kapią złotem i kiczem na przemian, a subtelną erotyką emanuje z ekranowego płótna. Zmysły bynajmniej nie pryskają aż do końca projekcji.

Pryska za to mit o jakichś bliżej nie sprecyzowanych wyżynach intelektualnych scenariusza. Pozornie z latarką by szukać lepszego tematu na film. Kapłan sztuki i alter ego sławnego Haendla – to mogłaby być opowieść o samozniszczeniu artysty. Młodzieniec, w którego organizmie hormony rozpoczęły opętańczy taniec – to mogłaby być gratka dla freudystów, a nawet epopeja niespełnienia. No bo co zrobić z tym fantem, że kobiety z Farinellim mogą mieć orgazm, ale wyłącznie muzyczny...

Prócz wizualnych oszołomień i komputerowo zmiksowanego głosu kastrata wielu psychoanalitycznych wrażeń „Farinelli" jednak nie sprzedaje. Z tego powodu raczej nie załapie się do edycji dwustu filmów na dwóchsetlecie kina. Może być za to dobrym przyczynkiem do rozważań na temat rzekomej zadyszki europejskiego kina. Według niżej podpisanego, dzięki takim obrazom jak „Farinelli", krótki kaszel tutejszych kinematografii ma szansę przejść w zdrowy, głęboki wydech.

(tal)

KINO „TON"



Szósty zmysł i Chuck Norris



KINO „FORUM"

Od kilku dni „Forum" lansuje kino damsko-męskie i kino kopane. Możemy oglądać, reklamowaną jako komedię roku, brytyjską produkcję „Szósty zmysł" i partnerski układ inteligentnego psa i wysportowanego karateki, czyli „Top Doga".

„Szósty zmysł" – w recenzenckich opiniach – to wehikuł do sławy dla aktora grającego główną rolę. Mark Frankl jest ponoć tak przystojny, że Warren Beatty może mieć o to pretensje do samego Pana Boga. Mark gra Daniela, przedsiębiorczego speca od psychoanalizy, języka ciała i sposobów samokontroli, który jest przekonany, że potrafi uwieść każdą białogłowę. Na swojej życiowej drodze Daniel spotyka Katie, posiadającą specyficzny dar czytania w myślach swoich rozmówców. Istny miszmasz cyganek, jasnowidzów i telepatów, przerobiony na grę pozorów i podchody obojga płci ponoć z wielką finezją. Na dokładkę muzykę napisał lider dyskotekowej brygady Right Said Fred, składającej się z dwóch mięśniaków z ogolonymi głowami i jednego okularnika. Założę się, że soundtrack napisał okularnik...



Drugi obraz w kinie „Forum" to niepohamowana siła fizyczna Chucka Norrisa, wsparta inteligencją policyjnego owczarka, czyli „Top Dog". W wywiadzie, którego udzielił miesięcznikowi „Film" o dziwo nie pies, a Chuck Norris, można przeczytać, że pod koniec filmu obaj mieli równie dobre wyniki w ściganiu przestępców. Tam można się też dowiedzieć, iż za rozprawienie się z bandą rasistów elementowi ludzkiemu należy się piwo, a zwierzęcemu trzy pączki z galaretką. Nic dodać, nic ująć. **(tal)**

W rocznicę odzyskania niepodległości

Klub Osiedlowy „Kalina" zaprasza na wieczornicę poświęconą rocznicy odzyskania niepodległości przez Polskę. Spotkanie odbędzie się 11 listopada (w sobotę) w siedzibie klubu przy ul. Kalinowej 9. Początek o godz. 16. W programie przewidziano występy Chóru Kombatantów z „Kaliny" oraz Kabaretu „Szpilka" z Wojewódzkiego Ośrodka Animacji Kultury w Białymstoku. Wstęp wolny.

MN

Potańcówka w „Studio Kino"

W sobotę, o godz. 20.30, klub „Studio Kino" zaprasza na hip-hop-jazzową potańcówkę. Zagrają studenci katowickiej szkoły jazzowej, czyli formacja „Rejs".

(tal)

Powtórka z magii

W piątek i sobotę (10 i 11 bm.) o godz. 19 będzie można obejrzeć spektakl baletowy „Magia tańca". Podobnie jak premiera, te przedstawienia również będą miały miejsce na deskach Białostockiego Teatru Lalek.

(jaw)

ILLUSION w „Famie"

W najbliższą sobotę, 11 listopada Białostocki Ośrodek Kultury oraz Agencje Bazyllos i BPMS zapraszają na koncert jednej z najlepszych polskich grup „czadowych" – ILLUSION.

Zespół istnieje od 3 lat. Utwory ILLUSION są mieszaniną hard – core'a i hard rocka, choć nie brak w nich elementów ballady. Już debiutancka płyta spotkała się z bardzo dobrym przyjęciem publiczności, Druga płyta „Illusion 2" została uznana – zarówno przez dziennikarzy, jak i przez publikę – za jedną z najlepszych płyt 1994 r. Utwory „Nóż" i „Wojtek" pojawiły się na pierwszych miejscach list przebojów. W sobotę ILLUSION odwiedzi Białystok w ramach promocji najnowszej płyty „Illusion 3", która ukaże się 27 listopada. Z zapowiedzi wynika, że nie odbiega ona stylistycznie od dotychczasowych dokonań zespołu. Można ją jedynie określić jako dojrzalszą, co nie znaczy spokojniejszą.

Koncert w Białymstoku rozpocznie się o godz. 18 w kawiarni „Fama" przy ul. Legionowej 5. Bilety można kupić w sklepach „Rock 'n Roll" przy ul. Krakowskiej, „Tango" przy ul. Lipowej oraz w kasie kina „Forum" przy ul. Legionowej 5.

Następnego dnia ILLUSION wystąpi o godz. 18 w Łomży w Klubie „Odek" przy ul. Małachowskiego 4.

(semi)

W Galerii Sleńdzińskich

Pamiętając o Joasi

Dzisiaj o godz. 17 w Galerii Sleńdzińskich (ul. Waryńskiego 44a) czwartkowy wieczór będzie miał nieco inny niż zwykle charakter, a jego współorganizatorem jest Fundacja „NERKA" Białystok.

Spotkanie pt. „W pajęczynie życia każdy ma swoją nić" zaszczyci prof. dr hab. Michał Myśliwiec, kierownik Kliniki Nefrologii AMB, który przewodniczy Fundacji. Celem tego spotkania będzie spopularyzowanie jej działań, mających na celu wyposażenie Kliniki Nefrologii w drogi sprzęt medyczny.

W programie artystycznym, przygotowanym przez młodzież II LO pod opieką polonistki, mgr Haliny Kazaneckiej, znajdą się wiersze zmarłej niedawno pacjentki nefrologii, nieuleczalnie chorej Joasi Kitlas. Pisaliśmy już o wydanym pośmiertnie zbiorku poezji Joasi, który przygotowała do druku właśnie Halina Kazanecka, nauczycielka utalentowanej uczennicy. „Wiersze Joanny" sprzedawane są jako „cegiełka" w księgarni i galerii „Akcent", w Fundacji Dialog i Centrum „Park", a konto, na które dokonuje się wpłat, ma numer: **PKO SA Białystok, 505013-09006043-2701-3-1110, Fundacja Rozwoju Dializoterapii i Transplantacji FUNDACJA NERKA.**

(kon)

W Filharmonii

Piątkowy koncert w Filharmonii Białostockiej (10 bm., godz. 19) poświęcony jest rocznicy odzyskania niepodległości.

Wystąpi orkiestra symfoniczna FB pod dyrekcją Mirosława Jacka Błaszczyka. Na fortepianie grać będzie Regina Strokosz-Michalak.

W programie: Edward Grieg – Koncert fortepianowy a-moll op. 16, Stanisław Moniuszko – Tańce góralskie, Zygmunt Noskowski – Poemat symfoniczny „Step" op. 66.

(a)

TELEWIZJA

PROGRAM 1

6.00 Kawa czy herbata? W tym: Kalendarium XX wieku oraz Sportowa apteka
7.45 VIP – rozmowa Jedynki
8.00 „Szaleństwa Alwina Wiewiórki" – serial anim. prod. ang.
8.30 Kolory – program dla dzieci
9.00 Wiadomości
9.10 Mama i ja – program dla mamy i trzylatka
9.25 Domowe przedszkole
9.45 Gimnastyka buzi i języka
9.55 Porozmawiajmy o dzieciach
10.05 „Prawnicy z Miasta Aniołów" – serial prod. USA
10.50 Muzyczna Jedynka
11.00 Gotowanie na ekranie – magazyn kulinarny
11.20 To jest łatwe: Oczko w prawo..., oczko w lewo...
11.30 Taki jest świat – magazyn
12.00 Wiadomości
12.10 Agrobiznes – rolniczy program informacyjny
12.15 Magazyn Notowań: Jak kupić klienta. Czwartkowe spotkania z przyrodą
12.40 Klinika zdrowego człowieka
13.05 Robinsonowie
13.20 Kliper: Jak powstał port – magazyn żeglarski
13.40 „Mrówki tropikalnego lasu" – film dok.
14.15 Taki pejzaż
14.35 Brzuch – magazyn
14.50 Program dnia
15.00 Potop popu – program muzyczny
15.30 „Domowe ZOO": „Wschodząca gwiazda" – serial prod. słow.
16.00 Dla młodych widzów: Gawęda muzyczna mistrza – Urszula Dudziak
16.25 Król zwierząt – quiz przyrodniczy dla dzieci
16.50 Kalendarium XX wieku
17.00 Teleexpress
17.20 Studio XX Festiwalu Polskich Filmów Fabularnych Gdynia '95
17.40 Automania – mag. motoryz.
18.05 „Tata Major" – serial kom. prod. USA
18.30 Magazyn katolicki
19.00 Wieczorynka
19.30 Wiadomości
20.10 „Ekstradycja" – serial prod. TVP
21.10 Wieczór publicystyczny
22.20 Diariusz – magazyn rządowy
23.00 Wiadomości gospodarcze
23.15 Wieczór publicystyczny
0.05 Miniatury: Andrzej Zawada „Dwudziestolecie literackie"
0.10 Studio XX Festiwalu Polskich Filmów Fabularnych Gdynia '95
0.25-1.50 Hity Jedynki

PROGRAM 2

7.00 Panorama
7.10 Sport – telegram
7.20 Poranny magazyn Dwójki, w tym Dziennik krajowy
7.50 Akademia Zdrowia Dwójki – program sportowo-rekreacyjny
8.00 Program lokalny
8.30 „Dzieciaki, kłopoty i my" – serial prod. USA
9.00 Transmisja obrad Sejmu. W przerwie obrad ok. 13.00 Panorama
14.55 Powitanie
15.00 „Dookoła świata z Willym Fogiem" – serial anim. prod. hiszp.
15.25 Akademia Zdrowia Dwójki – program sportowo-rekreacyjny
15.35 Studio Sport TV – Moto-Sport
16.00 Studio Sport: Gol – magazyn piłkarski
16.30 „5 x 5: Wygrajmy razem" – teletur.
17.00 Raport z 900 sekund: „Szaman", „Czerwone delfiny" – filmy dok.
18.00 Panorama
18.10 Program lokalny
19.05 Jeden z dziesięciu – trzyetapowy teleturniej prowadzony przez Tadeusza Sznuka
19.35 Klub pana Rysia – program dla dzieci
20.00 Pytania o Polskę: Co się stało 5 listopada program publ.
20.50 Sport – telegram
21.00 Panorama
21.35 „Sto na sto, czyli sto filmów na stulecie kina": „Chinatown" – film fab. prod. USA
23.45 Prezydenci i monarchowie – program publ.
24.00 Panorama
0.05-0.35 Źródła – muzyka rodzima: Ziemia

POLSAT

Informacje – 16.00, 18.45, 19.50, 22.00
8.00 Kalambury; 8.30 Klub Lady Fitness; 8.40 „Czarodziejka z księżyca"; 9.00 Halo Gramy; 9.20 Ye! Ye! Ye!; 9.30 „Grace w opałach"; 10.00 „Dallas" – serial; 11.00 Kuba zaprasza; 11.30 Pamiętnik nastolatki; 12.00 W drodze – program Red. Katol.; 12.30 Link Journal – mag.; 13.00 Twój lekarz; 14.00 Egzamin dojrzałości; 15.05 Halo Gramy; 15.25 Ye! Ye! Ye! 15.35 „Grand Prix" – ser. anim.; 16.15 Tylko dla dam; 16.45 „I wszyscy razem"; 17.15 „Webster" – serial; 17.45 Kalambury; 18.15 Sztuka informacji; 18.55 „Tequilla i Bonetti"; 20.05 „Nieustraszony" – ser.; 21.00 „Z ostatniej chwili" – serial; 22.20 „Życie, jak sen" – serial; 23.15 4 x 4 – mag. motor.; 23.45-0.15 Gillette World Special

POLONIA

7.00 Panorama; 7.15 „Drogi do niepodległości" (1) – film dok.; 8.05 Komedianci: „Aktor charakterystyczny" Bogdan Bayer„; 8.40 Piosenki z...; 8.50 „Dziennik TV" – program satyr. Jacka Fedorowicza; 9.00 „Polskie ABC – program dla dzieci; 10.00 „Raj" – progr. red. katolic.; 10.30 Pokochać drzewa; 11.00 „Narodziny suki" - program muz.-dok.; 12.00 Wiadomości; 12.10 Agrobiznes– rolniczy program informacyjny; 12.20 Kobieta po polsku: „Kobieta samotna" – film prod. polskiej; 13.50 Dopóki śpiewam – Alicja Majewska; 14.25 Rozmowa dnia; 15.00 Panorama; 15.35 Magazyn katolicki; 16.00 Muzyczna Jedynka; 16.30 „Marszałek Józef Piłsudski" – reportaż; 17.00 Teleexpress; 17.15 „WOW" – ser. dla młodych widzów; 17.45 Klub odkrywców: Komorowcy – pr. dla dzieci; 18.00 „Wielka miłość Balzaka" – ser. TVP; 19.00 Auto - Moto - Klub; 19.20 Dobranocka; 19.30 Wiadomości; 20.00 Studio Kontakt; 20.30 Chanson Festival; 21.00 Panorama; 21.30 Teatr Satelitarny: Tadeusz Konwicki „Kompleks polski"; 23.10 Chanson Festival; 23.45 Przegląd publicyst.; 0.45 Panorama; 1.10 Sport telegram; 1.15 Sport z satelity i I liga piłki nożnej; 2.00-2.35 Komedianci: „Aktor charakterystyczny – Bogdan Baer"

DSF

6.30 Magic Sports: Roller Hockey DSFun – World Series Bike Youngsters; 8.30 Power Play; 9.00 Sporty wodne; 9.30 Futbol Mundial; 10.00 Offensiv – talk show; 11.00 Piłka ręczna: Bundesliga – 8. kolejka (najważniejsze wydarzenia); 12.00 Action 5: Amerykańscy gladiatorzy; 13.00 Magic Sports: DSFun Mountainbike TV; 14.00 Tenis: Turniej ATP w Moskwie – 1/8 finału (na żywo); 18.00 Magic Sports: Siatkówka plażowa – World Series Surfing PBA – Teneriffa Grand Slam Boardermag – German Open w Kaunertal; 19.55 Wiad. sportowe; 20.00 Taniec: Rock'n'roll World Masters w Monachium; 21.00 Tenis: Turniej ATP w Moskwie – 1/8 finału (najważniejsze wydarzenia); 22.00 Golf: Alfred Dunhill Cup; 22.55 Wiad. sportowe; 23.00 Futbol Mundial; 23.30 Gillette World Sport Special; 0.00 Golf: Alfred Dunhill Cup; 1.10 Boks: walki zawodowców; 2.05 Futbol Mundial

KABEL TV

9.10 Zaczarowany ołówek; 9.25 Westgate odc. 3; 10.40 W rytmie disco polo; 11.40 Nasze Wiadomości; 11.20 Mali bohaterowie; 18.10 DOG CITY – miasto piesprawia; 18.25 Festiwal Fryzjerski Białystok '95; 19.30 Podwodny świat; 20.05 Konkurs Stop Klatka; 20.20 Cassidy.

RADIO

PROGRAM I

Wiadomości: co godzinę
Komunikaty losowe: **7.55, 13.00, 20.05**
Prognoza pogody dla rybaków: **0.58, 6.28, 13.00, 19.25**
24.00-5.58 Program nocny; 0.15 Radio nocą; 5.58-8.30 Sygnały dnia; 8.30 Radio Biznes; 9.05-10.30 Cztery pory roku; 10.30 O. Tokarczuk – „E. E."(1); 10.40 Z archiwum MUZYCZNEJ JEDYNKI: W jesiennym nastroju – M. Koterbska; 11.07 Akademia młodych – logarytm, sztuka, kosmos, życie; 11.27 Śpiewają aktorzy; 11.35 Szkoda gadać; 12.05 i 19.00 Z kraju i ze świata; 12.28-16.00... Po hejnale, w tym Radio kierowców; 16.00 Dziennik popołudniowy; 16.12 Aktualności; 16.45 Dziennik Radia Watykańskiego; 17.05 System; 17.15 Lista polskich przebojów: Rock; 17.30 Muzyka świata: Europejska lista przebojów; 18.05 Echo: Klub popularyzatorów nauki; 18.25 Przeboje wiecznie młode; 18.45 Pod mikroskopem; 18.55 Lista polskich przebojów – Rock; 19.30 Radio dzieciom: G. Linde – „Biały kamień"; 20.10 Lekcja jęz. „Special English"; 20.20 Wszystko jest poezją; 20.25 Koncert życzeń; 20.45 S. Chwin – „Hanemann"(1); 21.05 Kronika sportowa; 21.30 Teatr PR: „Jak zachować w trwaniu Rzeczpospolitą" – słuch. wg A. F. Modrzewskiego „O naprawie Rzeczypospolitej"; 22.00 Wydarzenia dnia; 22.20 Słuchajmy razem; 22.50 Rozważania; 23.05 Poezja z ducha muzyki poczęta; 23.10 Zatrzymane w czasie; 23.55 Myśli pod koniec dnia.

PROGRAM III

Serwis Trójki co godzinę
0.05-6.00 Trójka pod księżycem; 4.30 Lektura na bezsenność: M. Kuncewicz – „Cudzoziemka"; 6.00-9.05 Zapraszamy do Trójki; 7.45 Serwis sportowy; 8.45 Business news; 9.05-11.00 Każdy gra inaczej; 9.15 PPR – Poranna Porcja Rozrywki; 9.30 Informator ekonomiczny; 10.10 PPR – Przedpołudniowa porcja rozrywki; 11.05 Lektury Trójki: K. O. Borchardt – „Szaman morski"; 11.15 Puls Trójki; 11.58 Giełda Papierów Wartościowych; 12.05 W tonacji Trójki; 13.05-16.00 Trójka na dwa głosy; 13.15 Powtórka z rozrywki; 14.15 Muzyczna poczta UKF; 14.30 Książka tygodnia: M. Tarczyński „Bitwa Warszawska 1920"; 14.40 Nowości muzyczne; 15.05 Serwis sportowy; 15.30 Bliżej Ziemi; 16.00-19.05 Zapraszamy do Trójki; 18.10 Serwis sportowy; 19.05 „Się kręci"; 20.05 Notes kulturalny; 20.15 Jazzowy sanitariusz; 21.05 Klub Trójki; 22.05 Serwis sportowy; 22.10 Studio el-muzyki; 23.00 To był dzień – mag. inform.-public.; 23.30 Pod dachami Paryża.

RADIO BIAŁYSTOK

FM 72,68 72,8 MHz
PROGRAM REGIONALNY
Wiadomości Radia Białystok co godzinę
Wiadomości w skrócie: 5.28, 6.28, 7.28, 8.28, 15.28, 16.28; **Shot news:** 6.15, 6.45, 7.15, 7.45, 8.15, 8.45, 15.15, 15.45, 16.15, 16.45; **Przegląd prasy**: 5.15, 6.20; **O tym się mówi**: 5.21, 7.20, 13.13; **Informacje z przejść granicznych**: 5.39, 6.08, 7.38, 8.55, 14.38, 16.48; **Dziś w regionie**: 8.09, 14.08, 15.08, 16.08; **Regionalne notowania walutowe**: 8.20, 11.11, 16.20; **Wiadomości z Giełdy**: 12.25, 15.15
5.00 FAKTY I MUZYKA (wiadomości co 10 min) – prow. W. Grzechowiak; 5.45 Zielone Studio; 6.48 Jak minęła noc; **9.05 TU TWOJE RADIO** – prow. P. Łęgowski; 9.12 Horoskop; 9.45 Powieść Marii Kuncewiczowej „Dwa księżyce" – czyta Maria Brzezińska; 11.45 Życiowe ścieżki sierżanta Walieszki; **14.05 FAKTY I MUZYKA** (wiadomości co 10 min) – prow. M. Libejadzki, w tym o 17.05 **ZADZWOŃ DO NAS: 44-22-22**; 18.30 Litewski Magazyn Radiowy – przyg. E. Pietruszkiewicz; 18.45 Pod znakiem Pogoni – oprac. W. Prochowicza; 19.05 Coca Cola is the Music – prow. C. Makarewicz; 19.35 Lista Przebojów Disco Polo – aud. P. Świergalskiego; 20.05 Winston S. Churchill – „Druga wojna światowa"; 20.15 Poczta Literacka – prow. W. Szymański; 21.05 Magazyn Kresowy – aud. T. Haładyja; 21.30 Szpitalne przeprowadzki – aud. A. Bogdanowicz; 21.45 Czy mnie jeszcze pamiętasz? – aud. J. Papaja; 22.00 Reflektorem po świecie – program BBC; **23.05 NOCNA ORKIESTRA RADIA BIAŁYSTOK** – prow. Tomek Suchocki.

PROGRAM DRUGI

FM 100,2 MHz
18.30-23.00 **Radio gra na sto i dwa** – prow. Sławek Sokołowski, w tym o: 20.15 Konkurs; 21.05 Muzyczny telefon; 22.05 METAL HAMMER SHOW.

RADIO Zet

65,99 MHz
Wiadomości co godzinę całą dobę
Wiadomości co pół godziny: 6.00-12.00, 14.00-17.00
Wiadomości co kwadrans: 6.00-9.00
Wiadomości sportowe: 6.08, 6.33, 7.09, 7.34, 8.07, 9.05
Wiadomości giełdowe: 11.57, 13.05, 14.05
4.00-6.00 Świt z Radiem Zet; 6.00-9.00 Poranek z Radiem Zet; 6.20, 9.40 Horoskop Dnia – Wojciech Jóźwiak; 6.25, 7.25, 8.50 Mała Encyklopedia Dobrych i Złych Obyczajów Jacka Fedorowicza; 6.50 Zapowiedzi TV; 7.40 Magazyn giełdowy; 8.15 Gość Radia Zet; 8.40 **Książki Czesława Apiecionka**; 9.15 Urodziny z Radiem Zet – konkurs; 9.20 Horoskop Joanny Godeckiej na urodziny; 9.50 Ciekawostki Krecika; 10.10 Bulion Zet – program Doroty Wellman i Michała Gulewicza; 12.50 **Na krawędzi – najlepsi wykonawcy New Rock**; 13.15 „Dzwonię do Pani... Pana" – program Janusza Weissa; 14.10 **Magazyn reporterów i zapowiedzi kulturalne**; 15.10 Hip Hop Zet – program Marzeny Chełmniak i Wojtka Jagielskiego; 16.50 **Ciekawostki Krecika**; 17.50 **Na krawędzi – najlepsi wykonawcy New Rock**; 18.10 Szymoniada – program Szymona Majewskiego; 19.05 Komputerowa lista przebojów Radia Zet; 21.05 Klub Radia Zet – zapraszają Karolina Korwin-Piotrowska i Paweł Konopczyński; 23.30 Bezsenność z Radiem Zet – program Doroty Szuszkiewicz i Kazimierza Robaka; 2.00 Noc z Radiem Zet.

RADIO AKÁDERA

FM 71,24
Wydarzenia: 0.00, 6.00, 7.00, 8.00, 9.00, 10.00, 11.00, 12.00, 13.00, 14.00, 15.00, 16.00, 17.00, 18.00, 19.00, 20.00, 21.00, 22.00, 23.00
Ogłoszenia: od 7.15 do 20.15 co godzinę (tel. 422-415)
6.05-12.00 Prezentuje Andrzej Ryczkowski: 6.30 Informacje lokalne, komunikaty; 6.50 Halo, granica!; 7.30 Przegląd prasy lokalnej; 8.30 Informacje lokalne, komunikaty, sytuacja na przejściach granicznych, noc na służbie, kursy walut; 9.10 Horoskop; 9.30 Informacje lokalne, komunikaty, kursy walut, propozycje kulturalne na dziś; 9.45 Miejski Pośredniak – oferty pracy; 10.30 Konkurs I (tel. 422-414); 11.30 Konkurs II; 12.05-18.00 Prezentuje Wojciech Czupryński: 12.30 Serwis lokalny, komunikaty, informacje z przejść granicznych (nowe), notowania Giełdy Papierów Wartościowych; 13.10 Horoskop; 13.30 Aktualności; 13.45 Notowania Giełdy Papierów Wartościowych, kursy walut; 14.25 Gość Radia Akadera; 15.30 Konkurs I (tel. 422-414); 16.30 Serwis lokalny, komunikaty, kursy walut, sytuacja na przejściach granicznych, propozycje kulturalne na dziś; 17.10 Horoskop; 17.30 Konkurs II (tel. 422-414); 18.05-24.00 Prezentuje Krzysztof Sadowski: 18.10 Miejski Pośredniak – oferty pracy; 18.30 Aktualności; 19.30 Muzyczny Top Radia Akadera (głosowanie); 21.00-24.00 Nie Tylko Rock; 0.05-6.00 Nocny odlot.

RADIO RMF/FM

Białystok 91,1 MHz
Łomża 91,5 MHz
Suwałki 89,0 MHz
Wiadomości co godzinę od 0.45
Giełda: 12.05, 14.05
Traffić: 6.26, 6.59, 7.26, 7.59, 8.26, 8.59, 14.26, 14.59, 15.26, 15.59, 16.26, 16.59
5.00 Rano Mogę Fruwać – pieczemy poranne tosty; 9.00 Radio materii i formy; 13.00 Relacje Migawki Flesze – rajd reporterów; 17.00 Rockujemy Muzykę Fantastyczną – gramy w rosyjską ruletkę; 19.45 Radio Muzyka Fakty – przegląd wydarzeń dnia; 21.45 Rock Metal Funky – zdejmujemy nocną koszulkę; 1.00 Rozterki Marzenia Fobie – nocne odloty.

RADIO MARYJA

Białystok 104,70 MHz
Ełk 102,60 MHz
Łomża 104,00 MHz
Suwałki 107,90 MHz
Wiadomości: 2.00, 4.00, 5.00, 6.25, 8.25, 10.25, 12.25, 14.25, 18.25, 19.25
5.45 Rozpoczęcie programu ; 6.00 Anioł Pański, Jutrznia; 6.30 Różaniec; 7.00 Msza św.; 7.45 W Rodzinie RADIA MARYJA; 8.00 Godzinki ku czci Niepokalanego Poczęcia N.M.P; 8.30 Katecheza z rozmowami telefonicznymi; 9.30 Czas pieśni; 9.50 Mogę, chcę pomóc; 10.00 Audycja dla dzieci; 10.30 Porady; 11.00 W Rodzinie RADIA MARYJA; 11.45 Medytacja; 12.00 Anioł Pański; 12.10 Spotkanie z Biblią; 12.30 Różaniec; 13.15 Radiogazeta; 13.45 Literatura; 14.00 Modlitwa Popołudniowa z Liturgii Godzin; 14.15 Czas dobrych nowin; 14.30 Mogę, chcę pomóc; 14.40 Muzyka mistrzów; 15.00 Koronka do Bożego Miłosierdzia; 15.15 Rozmowy nie dokończone; 16.00 W Rodzinie RADIA MARYJA; 16.15 Serwis informacyjny Radia Watykańskiego; 16.30 Telefoniczny koncert życzeń; 17.00 Katecheza z rozmowami telefonicznymi; 18.00 Anioł Pański, Nieszpory; 18.30 W nurcie nauczania Ojca Świętego Jana Pawła II; 18.55 Spróbuj pomyśleć; 19.00 Audycja dla młodzieży; 19.30 Audycja dla dzieci; 19.45 Modlitwy dzieci; 20.00 Audycja Radia Watykańskiego; 20.20 Różaniec; 21.00 Apel Jasnogórski; 21.15 Rozmowy nie dokończone; 23.30 Kompleta; 23.45 Medytacja; 0.00 Rozpoczęcie programu nocnego; 0.15 Katecheza (powt.); 1.30 W nurcie nauczania Ojca Św. Jana Pawła II; 2.10 Lektura (powt.); 2.30 Porady (powt.); 3.00 Serwis Radia Watykańskiego (powt.); 3.25 Spotkania z Biblią (powt.); 3.40 Audycja Radia Watykańskiego (powt.); 4.40 Muzyka mistrzów (powt.); 5.05 Radiogazeta; 5.20 Godzinki ku czci Niepokalanego Poczęcia N.M.P.; 5.45 Rozpoczęcie programu dziennego.

TEATRY • KINA

TEATRY

Teatr Dramatyczny im. Al Węgierki w Białymstoku – „Calineczka" (Duża Scena), godz. 9.00, 11.15, „Za rok o tej samej porze" (Pałacyk w Choroszczy), godz. 18.00.
Białostocki Teatr Lalek – „Czerwony Kapturek", godz. 10.00.
Państwowa Filharmonia w Białymstoku – godz. 18.00, IGNACY JAN PADEREWSKI „Fortepianowe dzieła wszystkie". Pięć koncertów w 135 rocznicę urodzin wielkiego artysty i Polaka, w wykonaniu Orkiestry Symfonicznej Akademii Muzycznej w Warszawie, dyryguje Piotr Komorowski, prowadzenie Marian Marek Drozdowski. W programie: Fantazja polska op. 19, Koncert fortepianowy a-moll op. 17, soliści: Szymon Błaszyński, Eliza Wasiak – fortepian.

KINA W BIAŁYMSTOKU

„POKÓJ" – „Rycerz króla Artura" (USA, l. 15), godz. 10.00, 17.15, 19.00, „Nell" (USA, l. 15), godz. 12.30, 15.00, 20.00 (ostatni dzień), „Znak smoka" (USA, l. 12), godz. 13.00, 16.00.
„TON" – „Uwolnić orkę 2" (USA, b.o.), godz. 9.00, 11.00 (ostatni dzień), „Apollo 13" (USA, l. 12), godz. 12.45, 15.15, 20.00, „Farinelli ostatni Kastrat" (belg.-wł., l. 15), godz. 17.45.
„FORUM" – „Top Dog" (USA, l. 15), godz. 14.00, 18.00, „Szósty zmysł" (ang., l. 18), godz. 16.00, 20.00.
„SYRENA" – „Pulp Fiction" (USA, l.15), godz. 13.30, 16.00, 20.15, „Głupi i głupszy" (USA, l. 12), godz. 18.30.
„KAMERA" – „Szybcy i martwi" (USA, l. 15), godz. 15.00, 17.30.

KINA W WOJEWÓDZTWACH

BIAŁOSTOCKIM
Drohiczyn „Daniel" – „Leon zawodowiec" (USA, l. 15).
Siemiatycze „Chrobry" – „Kongo" (USA, l. 15).
Supraśl „Jutrzenka" – „Głupi i głupszy" (USA, l. 12).

ŁOMŻYŃSKIM
Łomża „Millenium" – „Casper" (USA, b.o.), godz. 14.00, 16.00, „Sędzia Dredd" (USA, l. 15), godz. 18.00, „Pulp Fiction" (USA, l. 15), godz. 20.00.
Ciechanowiec „Meteor" – „Ja cię kocham, a ty śpisz" (USA, l. 15).
Kolno „Wrzos" – „Chłopaki na bok" (USA, l. 15).

SUWALSKIM
Suwałki „Bałtyk" – „Wodny świat" (USA, l. 15).
Augustów „Iskra" – „Szalona miłość" (USA, l. 15), „Śpiąca królewna" (USA, b.o.).
Ełk „Polonia" – „Batman Forever" (USA, l.12).
Giżycko „Fala" – „Operacja Słoń" (USA, l. 12), godz. 17.00, „Gracze" (pol., l. 15), godz. 19.00.
Gołdap „Sambia" – „Waleczne serce" (USA, l. 15).
Pisz „Stolica" – „Awantura o Basię" (pol., b.o.).
Sejny „Polonez" – „Inteligent w armii" (USA, l. 15).
Wydminy „Irys" – „Top Dog" (USA, l. 10), godz. 17.00, 19.00.

W RAZIE WYPADKU

Policja – tel. 997
Straż Pożarna – tel. 998
Pogotowie Gazowe – tel. 992
Pogotowie Ciepłownicze – tel. 993
Pogotowie Elektryczne – tel. 991
Pogotowie Techniczne Wodociągów – tel. 994
Informacja o usługach – tel. 951
Bank Informacji Gospodarczych – tel. 517-471.

SŁUŻBA ZDROWIA

W BIAŁYMSTOKU
Pogotowie Ratunkowe, ul. Poleska 89, tel. biura wezwań 970, 999, 524-192. **Informacja Pogotowia** tel. 422-222.
Ambulatorium Pogotowia, ul. Poleska 89
– Pediatryczne – czynne w dni robocze w godz. 19-7, w wolne soboty w godz. 15-7, w niedziele i święta w godz. 7-7.
– Internistyczne – czynne codziennie przez całą dobę.
– Stomatologiczne – czynne w dni robocze w godz. 19-7, w wolne soboty w godz. 15-7, w niedziele i święta w godz. 7-7.
Gabinety zabiegowe:
– Internistyczny dla dorosłych – czynny codziennie przez całą dobę.
Gabinet dla dzieci czynny w dni robocze w godz. 19-7, w wolne soboty w godz. 15-7, w niedziele i święta 7-7.
Ambulatorium Chirurgiczne dla dorosłych, ul. I. Białówny 11, tel.42-40-41.
Ambulatorium Chirurgii Dziecięcej, ul. Wołodyjowskiego 3a, tel. 42-59-60.
„Hospicjum" Dom Opatrzności Bożej, ul. Świętojańska 1c, tel. 415-607 – czynny przez całą dobę.
„Hospicjum Domowe", ul. Piotrkowska 2, tel. 421-000, godz. 15.00-17.00 (w dni robocze).

APTEKA (ostry dyżur)
ul. Lipowa 45, tel. 42-33-65, ul. Poleska 89, tel. 522-111, ul. Mickiewicza 27, tel. 323-024.

SZPITALE
DYŻURY CODZIENNE
Woj. Szpital Zespolony im. J. Śniadeckiego, ul. M. Skłodowskiej-Curie 25, tel. 42-16-21 do 26, 42-70-41– dyżuruje **rehabilitacja** oraz oddziały **dziecięce: chirurgia, reanimacja, laryngologia.**
Woj. Szpital Specjalistyczny im. K. Dłuskiego, ul. Żurawia 14 do godz. 15 tel. 327-570, 327-694, po godz. 15 tel. 323-593 dyżurują **oddziały: choroby płuc dzieci, sztucznej nerki, zakaźny dorosłych.**
Specjalistyczny Dermatologiczny ZOZ-, ul. Św. Rocha 3, tel. 42-53-01, 42-02-08.
Regionalny Szpital Onkologiczny, ul. Ogrodowa 12, tel. 320-11.

OSTRE DYŻURY
W DNIU 9 XI 1995 r.

CHIRURGIA, REANIMACJA, WEWNĘTRZNY, LARYNGOLOGIA, OKULISTYKA, NEUROLOGIA – Państwowy Szpital Kliniczny im. J. Sztachelskiego, M.Skłodowskiej-Curie 24, tel. 42-24-31 do 39, 42-36-13 do 16.
POŁOŻNICTWO z GINEKOLOGIĄ – Woj. Szpital Zespolony im. J. Śniadeckiego, ul. Warszawska 15, tel. 327-100.
ODDZIAŁ GRUŹLICY, ZAKAŹNY DZIECIĘCY – Woj. Szpital Specjalistyczny im. K. Dłuskiego, ul. Żurawia 14 do godz. 15 tel. 327-570, 327-694, po godz. 15 tel. 323-593.
DZIECIĘCY WEWNĘTRZNY + NEUROLOGIA – Woj. Szpital Zespolony im. J. Śniadeckiego, ul. M. Skłodowskiej-Curie 25, tel. 42-16-21 do 26, 42-70-41.

W ŁOMŻY
Pogotowie Ratunkowe – tel. 999 oraz 16-38-55
Pogotowie Chirurgiczne – Szosa Zambrowska 1/27 – czynne przez całą dobę.
Woj. Szpital Zespolony, ul. M. Skłodowskiej-Curie 1, tel. 16-24-01.
Apteka (ostry dyżur). ul. Dworna 35, tel. 16-32-44.

W SUWAŁKACH
Pogotowie Ratunkowe – tel. 999
Woj. Szpital Zespolony, ul. Szpitalna 60, tel. 67-25-46.
Szpital Miejski Zespołu Opieki Zdrowotnej, ul. Kościuszki 101, tel. 66-22-41.
Apteka (ostry dyżur), ul. Kościuszki 78, tel. 66-49-24.

TELEFONY ZAUFANIA

Białystok – tel. 988, czynny codziennie w godz.18-4.
Białystok – Telefon zaufania dla kobiet w ciąży i rodzin – 32-22-22.
Łomża – tel. 988, czynny w poniedziałki, środy i piątki w godz. 16.30 - 21.30.
Łomża – Telefon zaufania dla kobiet 16-45-53, poniedziałek, czwartek, godz. 21-24.
Suwałki – tel. 988, 67-49-41, czynne codziennie (oprócz sobót, niedziel i świąt) w godz. 18-6.

KRZYŻÓWKA Z HASŁEM

Po rozwiązaniu krzyżówki litery z pól: E–3, C–5, L–6, J–10 utworzą CZWARTĄ (ostatnią) część hasła, którym jest przysłowie polskie.
POZIOMO: 1) wygrana na loterii, 3) brak szczęścia, 8) koks lub węgiel, 9) składzik, 10) materiał skalny osadzony przez lodowiec, 11) cenne futro, 12) pieszczoty, 15) tragedia, 18) imię męskie, 20) oczywista prawda, 22) izolacja cieplna, 23) wziątka karciana, 24) pierwiastek chemiczny z podgrupy wanadowców, 25) sędzia muzułmański.
PIONOWO: 1) roślina pokojowa o skórzastych liściach, 2) państwo w Afryce, 4) serowarskie misto w Holandii, 5) film o wilkołakach, 6) siedziba muz i Apollina, 7) zastąpiła tarę, 13) głośne wyrazy uznania, 14) pustelnik, 16) hałas, zamieszanie, 17) srebrzystobiały, kruchy metal, 19) prymitywne nosze, 21) japoński narodowy instrument muzyczny.

„RAYEN"

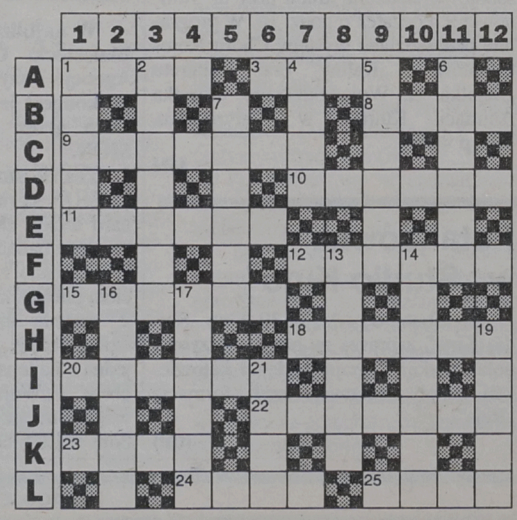

KUPON NR 38 /D

Nowy Jork

Cena biletu w obie strony

POLSKIE LINIE LOTNICZE
LOT

530 USD

Taryfa dotyczy podróży rozpoczynających się pomiędzy 15 października a 15 grudnia 1995 roku.
Zakup biletów najpóźniej na 14 dni przed datą wylotu.
Dzieci w wieku 2-12 lat podróżują 25% taniej!
Cena podana w dolarach amerykańskich płatna w złotych polskich wg kursu NBP w dniu wystawienia biletu, nie obejmuje opłat lotniskowych i skarbowych. Informacja, rezerwacja i zakup biletów we wszystkich biurach i agencjach LOT-u. Taryfa podlega zatwierdzeniu przez odpowiednie władze i może ulec zmianie bez uprzedzenia.
Całodobowy telefoniczny serwis rezerwacyjno-informacyjny:
(022) 952 lub 953,
dla pasażerów Business Class: (022) 630 5757,
dla członków Programu Frequent Flyer LOT Voyager: (022) 630 58 58.

PHILIPS

Telewizory, Systemy HI-FI
Magnetowidy, Kolumny głośnikowe
Wieże stereofoniczne Micro, Mini i Midi
Radiomagnetofony bez i z CD
Odtwarzacze kasetowe, Dyktafony
Radiobudziki, Słuchawki, Kasety
Radioodtwarzacze i Głośniki samochodowe

Prawie 200 pozycji oferuje w hurcie Regionalny dystrybutor, członek "Klubu PHILIPSA"

7519

AGENCJA UNICOM s.c.
Al. 1000-lecia Państwa Polskiego 6
15-111 BIAŁYSTOK
tel./fax (085) 754-312

Likwidator Rolniczej Spółdzielni Produkcyjnej w Wólce Nurzeckiej, gm. Nurzec Stacja ogłasza przetarg nieograniczony na sprzedaż budynków i budowli znajdujących się na ośrodku gospodarczym w Wólce Nurzeckiej:

- **– budynki inwentarskie o pow. użyt. 5.260 mkw.**
- **– magazyny o pow. użyt. 1.520 mkw.**
- **– budynek mieszkalny o pow. 350 mkw.**
- **– ogrodzenie placu 770 m dług.**
- **– baza paliw 2 zbiorniki o poj. 10 i 5 tys. l**
- **– waga wozowa 15 ton.**

Przetarg odbędzie się w siedzibie Spółdzielni w dniu 15 listopada o godz. 10.00.

Wadium w wysokości 1% ceny wywoławczej należy opłacić do chwili rozpoczęcia przetargu.

Likwidator zastrzega sobie prawo unieważnienia lub odwołania przetargu bez podania przyczyn.

Informacja telefoniczna 14–22, Bielsk Podlaski.

(7635)

B.P.O.S.Wł. i Sk. „POLSURWIS", ul. Włókiennicza 16, 15–950 Białystok ogłasza przetarg nieograniczony na:

❖ 1) wózek widłowy spalinowy RAK–7A o numerze fabr. 2877, roku prod. 1986, o udźwigu 1250 kg i wysokości podnoszenia 2130 mm. Cena wywoławcza wynosi 3.000 zł;

❖ 2) stragan typu „szczęki" w cenie wywoławczej 200 zł.

Do ceny wylicytowanej w przetargu będzie doliczony podatek VAT w wysokości 22%.

Przetarg odbędzie się w dniu 28 listopada 1995 r. o godz. 9.00 w pokoju nr 1 na II piętrze.

Przedmioty oferowane do przetargu można oglądać w dni robocze w godz. 10.00 – 14.00 w siedzibie Przedsiębiorstwa. Dodatkowe informacje można uzyskać pod nr. telefonu 517–511 w. 19.

Warunkiem uczestniczenia w przetargu jest wpłacenie wadium w kasie Przedsiębiorstwa w wysokości 10% ceny wywoławczej najpóźniej na pół godziny przed rozpoczęciem przetargu.

Zastrzega się, że wadium przepada na rzecz sprzedawcy, jeżeli żaden z uczestników przetargu nie zaoferuje ceny nabycia równej co najmniej cenie wywoławczej.

Uczestnikowi który wygrał przetarg, wadium zostaje zarachowane na poczet ceny nabycia, innym uczestnikom przetargu wadium zostanie zwrócone bezpośrednio po przetargu.

Zastrzega się prawo unieważnienia przetargu bez podania przyczyn.

(7627)

Urząd Skarbowy w Olecku ogłasza, że w dniu 17.11.1995 r. odbędzie się licytacja niżej wymienionych ruchomości należących do:

➢ 1. Hermes spółka z o.o. w Świętajnie.

- – Pilarka tarczowa wzdłużna wielopiła typu DXWT–400.

Wartość szacunkowa 8.550 zł.

Sprzęt można oglądać w siedzibie zakładu w dniu przetargu od godz. 8.00 do godz. 8.45.

➥ **Przetarg odbędzie się w siedzibie zakładu w m. Świętajno o godz. 9.00.**

➢ 2. Bukowski Antoni.

- – Samochód osobowy BMW nr rej. SUI–3288, rok prod. 1985.

Wartość szacunkowa 11.500 zł.

Sprzęt można oglądać w magazynie US Olecko zlokalizowanym przy szosie Ełckiej (była baza RPM) obecnie CPN na gaz na godzinę przed przetargiem.

➥ **Przetarg odbędzie się o godz. 13.00 w ww. magazynie. Cena wywołania wynosi 3/4 wartości szacunkowej.**

W przypadku niedojścia do skutku I licytacji, licytacja II odbędzie się w dniu 21 listopada 1995 r. w miejscu i godzinie jw.

Wadium w wysokości 10% wartości szacunkowej należy wpłacić pracownikowi tut. Urzędu w dniu licytacji.

Urząd Skarbowy w Olecku informuje, że nie ponosi winy za wady i stan techniczny ww. sprzętu.

Uczestnicy licytacji przyjeżdżają na własny koszt.

(7661)

Hurtownia Rybna "Marco"

Eksport-Import Sp z o.o. Zakład Produkcyjny
Giżycko, ul. Suwalska 25, Tel. (878) 54 74, fax 54 07
Hurtownia Olsztyn, ul. Lubelska 36
Tel. (89) 39 12 83, fax 39 12 84

marco

- ❒ **ryby mrożone**
- ❒ **ryby marynowane i solone**
- ❒ **przetwory rybne**
- ❒ **ryby wędzone**
- ❒ **paluszki rybne "Kapitan Iglo"**
- ❒ **Frutti di Mare**
- ❒ **konserwy rybne**

PRODUKCJA WŁASNA

7119

FSO

POLONEZ CARO

☞ **ceny fabryczne**
☞ **dogodne warunki**
☞ **zakupu - raty**

7444

Bialmot Sp. z o.o. Białystok
ul. Elewatorska 31, tel. 514-135

Spółdzielnia Transportu Wiejskiego w Bielsku Podlaskim, ul. Żwirki i Wigury 73

pilnie zakupi

➥ **drewno olchowe i brzozowe, tarcicę olchową i brzozową.**

Ceny konkurencyjne. Odbiór transportem własnym.

Ponadtoinformujemy, że posiadamy do sprzedaży

➥ **przyczepę 3W typ HL 60 11, 6t (wywrotka).**

Szczegółowe informacje telefoniczne pod nr 28–37, 21–94 lub w biurze Spółdzielni w godz. 7.00–15.00.

(7636)

---

mirpol

15-620 Białystok
ul. Elewatorska 29 · tel. 513-743
ul. Plażowa 2 · tel. 412-003

SKUP ZŁOMU STALOWEGO

w cenie od 60 do 120 zł/t

7545

Większe ilości odbieramy własnym transportem.

CENTERTEL

Telefony komórkowe

- sprzedaż gotówkowa
- leasing
- autoryzowany montaż

KONRYS ul. Zwycięstwa 8F
tel. 51-63-64

EUROPEJSKI FUNDUSZ LEASINGOWY

7445

FSO Trucki **CITROËN C-15**

AUTORYZOWANY DEALER SERWIS, CZĘŚCI **IVECO**

SPOJLERY DACHOWE

7576

Zabudowy na wszystkie typy samochodów **Aluvan**

INWESTOR LEASING

Białystok, ul. Lipowa 14, tel. (0-85) 421-681 w. 21

Białystok, ul. Składowa 7, tel. 44-16-31, 44-17-02, 44-19-89

WĘGIEL
KOKS MIAŁ
EŁK

- najniższe ceny w mieście
- zapewniamy transport

Ełk, ul. Komorowskiego 2
tel. 100-040

7629

HURTOWNIA **DOMRED**

15-461 Białystok, ul. Waryńskiego 32 A
tel. 524-713, 517-774, fax 524-281

- ✦ kabiny natryskowe **SANPLAST**
- ✦ w różnych wersjach i kolorach
- ✦ wanny OCEAN, OSIO, PRACTIC
- ✦ brodziki i zlewozmywaki ARISTON, PRACTIC
- ✦ baterie PREMIERE, CHRONO, TARGET
- ✦ drążki natryskowe, komplety łazienkowe
- ✦ meble łazienkowe ANTADO
- ✦ grzejniki łazienkowe

zapraszamy



7363

BIURO REKLAM I OGŁOSZEŃ

BIAŁYSTOK • UL. SURASKA 1 • TEL./FAX 425-116

CZYNNE:

CODZIENNIE W GODZ. 7.30-17.30 SOBOTY W GODZ. 10.00-15.00

POLEKO
Międzynarodowe Targi Ekologiczne
KOMEX
Międzynarodowe Targi Urządzeń Komunalnych
INVESTCITY
Wystawa Gospodarcza Miast Polskich
Główny Organizator: Związek Miast Polskich
KOOPERACJA
Międzynarodowe Targi Small Businessu
21 – 24.11.1995
MIĘDZYNARODOWE TARGI POZNAŃSKIE
Głogowska 14, 60-734 Poznań
Tel. 0-61/69 25 92, Fax 0-61/66 58 27

Firma Usługowo-Handlowa
„Auto–Max"
11–500 Giżycko, ul. Warszawska 30
tel. (0–878)41–74
poleca:
- *– Auta dostawcze i osobowe z VAT*
- *– Sprowadzamy auta na zamówienie*
- *– Części używane i nowe*
- *– Usługi elektromechaniczne*
- *– Przyjmowanie aut w komis*
- *– Montaż autoalarmów*

(7418)

P.H.U. CHOCHLEŃSKI PRZEDSIĘBIORSTWO HANDLOWO-USŁUGOWE
Hurtownia Materiałów Budowlanych
w Woli Zambrowskiej k. Zambrowa
tel./fax (0-86) 71-37-55
Stolarka okienna dwu i trzyszybowa, drzwi
Onduline – Pokrycia dachowe
Cegły ceramiczne, klinkierowe, płytki
kształtki, elementy ogrodzeniowe, okapniki
Przewody kominowe, żłoby kamionkowe
Blachy dachowe, elewacje szwedzkie
4-profile, 4 kolory, trapez
Papy, lepik, azbil, wełny ROCKWOOL POLSKA
Sprzedaż SUPREMY
Wyroby sprzedajemy w cenach producentów
ceny: hurtowe i detaliczne
Zapraszamy codziennie 7.00 - 15.00, sob. 7.00 - 14.00
Atrakcyjne upusty, zabezpieczamy transport.
6505

P.W. BAZAROL S.C.
WĘGIEL
KOKS, MIAŁ,
CEMENT
niskie ceny
zapewniamy transport
odbiorcom hurtowym upusty
oraz materiały budowlane
Księżyno, ul. Alberta 6
tel. 632-289
7273

WODOMIERZE
rudex
- zawory kulowe
- zawory termostatyczne
- pompy do instalacji c.o.
- węzły cieplne i kotłownie
- automatyka ciepłownicza
- grzejniki płytowe PURMO
- grzejniki łazienkowe

BIAŁYSTOK, ul. Hetmańska 10
tel. 518-714, 514-692 (-3), fax 514-691
ŁOMŻA, ul. Dmowskiego 1
tel. (0-86) 16-55-07
7369

Likwidatorzy
Rolniczej Spółdzielni Produkcyjnej
w Bielskich zs. w Danowie 11-513 Miłki

zawiadamiają, że uchwałami Walnego Zgromadzenia z dn. 13 września i 27 października 1995 r. Spółdzielnia została z dn. 1.11.1995 r. postawiona w stan likwidacji.

Wzywa się wszystkich wierzycieli do pisemnego zgłoszenia swoich wierzytelności w terminie 3 miesięcy od daty ukazania się ogłoszenia.

W związku z tym, że brak jest pełnej dokumentacji ewidencji członków, byłych członków wzywa się do zgłaszania w formie pisemnej do roszczeń do przypadającej części funduszu zasobowego w terminie 3 miesięcy od daty ukazania się ogłoszenia.

Adres: Likwidator Eugenia Ostapkowicz, 11–514 Talki.

ogłoszenie I
Likwidatorzy RSP Bielskie
Malinowski Czesław
Ostapkowicz Eugenia
Piewań Stanisław

7600

Rada Nadzorcza Spółdzielni Kółek Rolniczych w Knyszynie ogłasza przetarg na sprzedaż nieruchomości zabudowanych i sprzętu rolniczego:

1.	Baza Maszynowa w Kalinówce Kościelnej.	
2.	Baza Maszynowa w Zofiówce.	
3.	Ciągnik C–360	szt. 4
4.	Przyczepa	szt. 4
5.	Kosiarka rotacyjna	szt. 1
6.	Kosiarka palcowa „OSA"	szt. 1
7.	Opryskiwacz ORZ–300	szt. 4
8.	Sadzarka	szt. 1
9.	Rozsiewacz RCW–3	szt. 1
10.	Spawarka wirowa	szt. 2
11.	Spawarka transformatorowa	szt. 2
12.	Spawarka „BESTER"	szt. 1
13.	Myjnia MB–2	szt. 1

Przetarg odbędzie się w dniu 15.XI. 1995 r. o godz. 10.00 w siedzibie SKR w Knyszynie, ul. Polna 3. Wadium w wysokości 10% ceny wywoławczej należy wpłacić w kasie SKR do godz. 9.30 w dniu przetargu.

Zastrzega się unieważnienie przetargu bez podania przyczyny.

(7634)

Urząd Skarbowy w Augustowie podaje do publicznej wiadomości, że dnia 14.11.1995 r. o godz. 10.00 w Zakładzie Doświadczalnym Krajowych Włókien Naturalnych w Kolnicy

odbędzie się licytacja należących do zakładu nw. ruchomości.

Ruchomości można oglądać w dniu licytacji w godz. 8.00 – 10.00.

Gdyby I licytacja nie doszła do skutku, termin II licytacji ogłasza się na dzień 15.11.1995 r. na godz. 10.00.

Przystępujący do licytacji winni wpłacić wadium w wysokości 1/10 wartości szacunkowej w dniu licytacji do godz. 10.00.

Cena wywołania I licytacji wynosi 3/4 wartości szacunkowej. Cena wywołania II licytacji wynosi 1/2 wartości szacunkowej. Urząd Skarbowy nie odpowiada za wady ukryte, nie uzupełnia braków oraz zastrzega sobie prawo unieważnienia licytacji bez podania przyczyn.

Przyjazd uczestników na koszt własny.

Ruchomości przeznaczone do sprzedaży:

- ☐ 1. Prasa do pakuł, nr inw. 215/595, rok prod. 1973, szacunek 2.800,00 zł.
- ☐ 2. Kombajn do buraków, Z–413, nr inw. 256/594, rok prod. 1976, szacunek 4.200,00 zł.
- ☐ 3. Rozrzutnik nawozów 6 ton, nr inw. 277/591, rok prod. 1980, szacunek 1.500,00 zł.
- ☐ 4. Przyczepa samozbierająca TO 10, nr inw. 332/594, rok prod. 1987, szacunek 2.800,00 zł.
- ☐ 5. Opryskiwacz RAU 7001, nr inw. 333/593, rok prod. 1991, szacunek 3.900,00 zł.
- ☐ 6. Kombajn do lnu LKW–4, nr inw. 330/595, szacunek 3.500,00 zł.
- ☐ 7. Zasobnik dozujący T–255, nr inw. 290/595, rok prod. 1980, szacunek 500,00 zł.
- ☐ 8. Międlarka walcowa nr inw. 310/599, rok prod. 1983, szacunek 3.000,00 zł.
- ☐ 9. Sortownik do ziemniaków M604, nr inw. 340/596, rok prod. 1988, szacunek 3.200,00 zł.
- ☐ 10. Sadzarka do ziemniaków 4-rzędowa, nr inw. 341/591, rok prod. 1988, szacunek 1.250,00 zł.
- ☐ 11. Brona talerzowa BDT 3,0, nr inw. 348/590, rok prod. 1989, szacunek 2.050,00 zł.
- ☐ 12. Przyczepa cysterna 2700 l, nr inw. 326/748, rok prod. 1982, szacunek 3.400,00 zł.
- ☐ 13. Samochód osobowy combi FSO 1500, nr inw. 356/741, rok prod. 1985, szacunek 1.920,00 zł.

(7626)

GRZEJNIKI ŻELIWNE i ALUMINIOWE
OŻS STĄPORKÓW S.A.
najwyższa jakość • pełny asortyment
ceny producenta • upusty
Składy fabryczne:
MURBET 19-300 EŁK • ul. Cmentarna 4D tel. (087) 100-300 • tel/fax 103-625
F.H. Zajkowska Białystok • ul. Składowa 10 • tel. (085) 423-466 w. 283
HEBUD Białystok • ul. Zwycięstwa 39 • tel. (085) 512-354 w. 44
7569

Stacja Badawcza PAN w Popielnie

ogłasza przetarg ofertowy na dzierżawę Gospodarstwa Rolnego Wielki Las.

- Gospodarstwo o powierzchni 270 ha w tym użytki zielone – 250 ha, położone w obrębie Puszczy Piskiej.
- W skład gospodarstwa wchodzą: bud. administr., 2 obory na 268 szt. bydła, jałownik – na 108 szt. (nieeksponowany), 4 wiaty na siano, silosy, budynki magazynowe i gospodarcze.
- Istnieje możliwość wykupu stada bydła mięsnego rasy hereford i charolaisse w ilości ok. 160 szt. wyposażenia, ruchomych środków trwałych, siana i kiszonki.
- W przetargu mogą uczestniczyć krajowe osoby fizyczne i prawne, które złożą ofertę i wpłacą wymagane wadium.

Cena wywoławcza na dzierżawę wynosi – 15.000 zł/rocznie.

Oferta winna zawierać:

- ☐ 1. podstawowe dane o oferencie,
- ☐ 2. koncepcję prowadzenia działalności gospodarczej na wydzierżawionej nieruchomości oraz poziom zatrudnienia,
- ☐ 3. proponowany okres dzierżawy i wysokość czynszu dzierżawnego,
- ☐ 4. proponowany sposób zabezpieczenia płatności rat czynszu.

Ze szczegółowymi warunkami dzierżawy i przetargu oraz z obiektem można się zapoznać w siedzibie Stacji.

Wadium w wysokości 7.000 zł należy wpłacać na konto Stacji w BS Ruciane Nida 979449–1430–2511 lub do kasy Stacji.

Wadium przepada na rzecz Stacji, jeżeli oferent, którego oferta została przyjęta uchyli się od zawarcia umowy dzierżawy.

Oferty w zabezpieczonej kopercie należy składać w siedzibie Stacji do dnia 27.11.1995 r. – Popielno, 12–222 Wejsuny, telefon, (0–117)31–519, fax. (0–117)31–519.

Przetarg odbędzie sie w dniu 30.11.1995 r. o godz. 12.00 w Popielnie.

Stacja zastrzega sobie prawo swobodnego wyboru oferty oraz prawo odstąpienia od przetargu bez podania przyczyn.

(7643)

Urząd Miejski w Augustowie

zaprasza do złożenia ofert na wykonanie

planu urządzania lasu komunalnego w Augustowie

na pow. 82,53 ha.

- Oferta powinna zawierać cenę wykonania planu 1 ha powierzchni leśnej.
- Oferty należy złożyć w sekretariacie Urzędu Miejskiego w Augustowie, ul. 3 Maja 60 w terminie do dnia 17 listopada 1995 r. w zamkniętych kopertach.

(7646)

Rejon Energetyczny Wysokie Mazowieckie zawiadamia odbiorców o przerwie w dostawie energii elektrycznej,

➥ **która wystąpi w miejscowości Szepietowo, ul. Główna, Sienkiewicza, Białostocka, Świerczewskiego, Wspólna, Robotnicza, Ogrodowa, Sportowa, Nowa, Kardynała Wyszyńskiego, Asnyka, Tuwima, Sosnowa, Słowackiego, Mickiewicza, Pływna, Manifestu Lipcowego i przyległe w dniu 13.11.95 r. od godz. 7.00 do godz. 15.00.**

Bliższych informacji udziela Rejon Energetyczny Wysokie Mazowieckie, tel. 41–09.

(7650)

PRACA

❒ ZATRUDNIĘ

» **(0-54) 344-348** "AMANDA", Włocławek -zatrudnimy panie. 19052

» **ABC** agenta ochrony, profesjonalne kursy. Suwałki, (0-87) 66-36-46. 19018

» **AGENTÓW** z ubezpieczeniami dla "TUK". Warszawska 40, 327-743, 325-681. 18963

» **ANKIETERÓW,** 80-876 Gdańsk -52, box 24. 18970

» **POTRZEBNE** dwie, młode panie do pracy w Rzymie. Oferty Biuro Ogłoszeń 19068. 19068

» **PRZEDSTWICIELI** handlowych i magazynierów zatrudnię, 63-33-40 (14-14.30). 19351

» **SZEFA** kuchni, intendenta, bufetową, 631-870. 19121

» **USA.** 0-89-27-30-07. 19216

» **ZATRUDNIĘ** dziewczyny, wysokie zarobki, zakwaterowanie. Tel. 0-90207176. 17808

ZATRUDNIĘ Inżyniera elektryka ze znajomością kosztorystowania Łomża, tel. (0-86) 18-44-56. 19272

» **Z** samochodem do montażu instalacji alarmowych. 44-66-00. 18928

❒ SZUKAM PRACY

» **CHĘTNIE** przyjmę zlecenie sprzątania domu. Ełk 10-32-08. 19333

NIERUCHOMOŚCI

❒ KUPIĘ

» **KUPIĘ** działkę na szlaku wielkich jezior. Tel. (0-90)206-595. 19172

❒ SPRZEDAM

» **"EXPERT"** -mieszkania, domy, działki: kupno -sprzedaż, 52-10-05. 18787

» **DOM** stan surowy całkowicie zamknięty, tel. 518-093. 19291

» **DZIAŁKĘ** budowlaną -Bielsk Podlaski. Tel. 761-848 Białystok. 18862

» **M-3,** I piętro. Grajewo, tel. 42-13. 19363

» **MŁODY** sadzony las z gruntem -Kozińce, (0-86) 72-34-86. 19092

» **PÓŁ** pawilonu handlowego. Grajewo, Broniewskiego 12, (0-86) 72-24-02. 18985

» **SPRZEDAM** działki w Sokółce, tel. 31-10. 19238

❒ POSZUKUJĘ

» **"DOMINIUM"** -Nieruchomości -Wynajem -Lipowa 4, 416-842. 14519

» **LOKALU** na małą gastronomię, bar, 514-162 -wieczorem. 18840

» **MAŁŻEŃSTWO** bez dziecka poszukuje M-2, tel. 18-45-11 Łomża. 19274

» **POSZUKUJĘ** kawalerki do wynajęcia, (0-117) 332-43 po 16. 19236

❒ ZAMIENIĘ

» **ZAMIENIĘ** M-4 na dwa mniejsze. Węgorzewo, 72-746. 19059

❒ WYNAJMĘ

» **POSZUKUJĘ** lokalu magazynowo -handlowego 200 mkw., (0-58) 52-23-18. 17996

» **WYNAJMĘ** dom w Grajewie. Wiadomość: Ełk, (0-87) 10-18-39. 19296

USŁUGI

❒ AGD, RTV

» **AUTOMATYCZNE** pralki -naprawa, 444-610. 18893

❒ TRANSPORT

» **SPEDYCJA,** przewozy krajowe, międzynarodowe, turystyka. 423-601. 18038

SUPER TAXI 919. Przewóz ładunków samochodami bagażowymi i ciężarowymi 1,0-10 t. 18798

» **TRANSPORT** 25 t dłużyca 125 m. (0-85) 755-873. 18697

❒ INNE

» **"325-681"** Warszawska 40; wyceny środków trwałych, nieruchomości... 18434

*POMPY ciepła do c.o *podgrzwacz wody z pompą ciepła *roboty elektryczne, ogólnobudowlane *krycie dachów. Białystok, ul. Janosika 16, tel. 762-242. 18685

» **ALARMY,** autoalarmy, domofony, folie okienne. "KOMBIT", 436-095. 19014

» **ALARMY,** domofony, TV-przemysłowa. Towarowa 2B, 321-421, 323-974. 18761

» **GLAZURA,** terakota (najtaniej). Pisz, Gałczyńskiego 8/2 (mieszkanie). 18889

» **GLAZURA,** terakota (najtaniej). Pisz, Gałczyńskiego 8/2 (mieszkanie). 19268

» **KRATY** ogrodzeniowe. Hetmańska 10, 543-954 po 17.00 19257

» **KRYCIE** dachów, 76-10-36. 19185

» **MEBLE** kuchenne na zamówienie, MDF, Postforming, 616-848. 18601

» **NAPRAWA** maszyn, ostrzenie narzędzi stolarskich, Hetmańska 10. 19256

» **OGRODZENIA,** kraty, balustrady, inne, 516-522. 18291

» **ROLETY** wewnętrzne -niezbędne w każdym oknie. 616-644. 18937

» **SUSZENIE** tarcicy, Hetmańska 10, 510-936. 19000

» **TAPICERKA.** 431-766. 18449

» **TAPICERSTWO,** 43-14-73. 18866

» **TOKARSKO** -ślusarskie. Hetmańska 10, 543-954 po 17.00 19258

» **UKŁADANIE** glazury, terakoty. Ełk, tel. 100547. 18653

» **USŁUGOWE** suszenie drewna, 413-771, 754-535. 19129

» **ZDUN.** 54-52-29 (grzecznościowy). 19081

» **ŻWIR,** 425-762. 18296

AUTO-MOTO

❒ KUPIĘ

» **126P** (1991-1994), Ładę Samarę. Pilnie, 610-374. 19067

» **STARA** 28, 200. Białystok, Wiadukt 8, 522-684. 19110

» **WARTBURG** 353 uszkodzony (1987/88). Zambrów, 71-60-56. 19151

❒ SPRZEDAM





» **125 p** (1977). Stary Kornin 35, tel. (0-835) 138-87. 19152

» **126 p** (1989), rejestracja (1990) garazowany, zadbany, 162-302. 18744

» **AUDI** 80 (1990) 1,8, tel. 633-470 po 16.00. 19118

» **AUTO -KOMIS:** Botaniczna, Orzeszkowej 32. Kupno, raty, zamiany. PTS, 44-55-48. 18977

» **BMW** 320 (1982), po wypadku. Sokółka 11-56-68. 19228

» **BMW** 730, Sierra, Taunus -po wypadku. 32-32-25. 19160

» **CIĄGNIK**-SPYCHACZ T-54, 110Mth z podnośnikiem, przekaźnikiem, (0-85) 196-003. 19055

» **CINQUECENTO** 700 (1994), przebieg 900 km, 54-20-34. 19078

» **CINQUECENTO** 700 (1994), 154 mln, 416-063. 19101

» **CITROEN** C-25 (1987), silnik po remoncie, 520-504. 19102

» **CZĘŚCI** używane do różnych samochodów. Sokółka 11-56-68. 19226

» **DACIA** -silnik, skrzynia biegów. Toczyłowo k. Grajewa (Kuligowski). 19080

» **DAIHATSU** Charade 1.0D, (1986), (0-86) 71-15-14. 19072

» **FIAT** 125p combi (1983), 14 mln. Grajewo, Targowa 5, (0-86-72) 34-14. 19083

» **FIATA** 125p (1988). 411-624. 19321

» **FORD** Escort 1,8D (1989), 73-tys.-km. Węgorzewo,(0-117) 71-150. 19318

» **FORD** Escort RS2000 + cło. Giżycko, tel. (0-878) 36-38. 19327

» **FORD** Granada (1992), składak, 47 mln. 519-919. 19006

» **GOLF** II, (1984) "D". Wydminy, tel. 56. 19249

» **JELCZ** 316 (1983), tel. 541-510. 19251

» **JELCZ** 317C, 6-biegowy + naczepa "Brandys", (0-86) 182-105. 18604

» **JELCZ** 325, agregat tynkarski. Łomża, tel. 160-912. 18878

» **JELCZ** ciągnik siodłowy sprawny, 8.700, 75-42-71. 19313

» **MAZDA** 626 (1993) sprzedam lub zamienię, (0-85) 15-19-14. 19227

» **MAZDA** 626, pojemność 2200, rok 1989, Bielsk Podlaski, tel. 43-42. 19283

» **MERCEDES** 123, (1980) zamienię na busa. Suchowola, Ogrodowa-8. 19108

» **MERCEDES** 190D (1987). Hajnówka, tel. 28-10, (7- 15). 19070

» **MERCEDES** 310D (1991). Białystok, 530-046. 19315

» **MITSUBISHI** L-300 diesel 135 mln (1985), 15-31-19. 19112

Wyrazy szczerego współczucia
Pani
Barbarze Brzozowskiej
z powodu śmierci
Ojca
składają współpracownicy Państwowej Inspekcji Pracy.

(7655)

Wyrazy głębokiego współczucia
RODZINIE
z powodu śmierci
Mgr inż.
MIKOŁAJA WAWRENIUKA
Dyrektora Wojewódzkiej Dyrekcji Dróg Miejskich w Białymstoku
składa Wojewoda Białostocki i Kierownictwo Urzędu Wojewódzkiego.

(7667)

Wyrazy głębokiego współczucia
Koleżance
Aleksandrze Wawreniuk
z powodu śmierci
Męża
Mikołaja Wawreniuka
składają koleżanki i koledzy z Zakładów Pralniczych „Femina" w Białymstoku.

(7662)

Klub Radnych Prawosławnych składa wyrazy głębokiego współczucia
ŻONIE
i RODZINIE
z powodu śmierci naszego Kolegi
MIKOŁAJA WAWRENIUKA.

(7649)

Wyrazy szczerego współczucia
RODZINIE
z powodu śmierci
Dyrektora Wojewódzkiej Dyrekcji Dróg Miejskich
Pana
MIKOŁAJA WAWRENIUKA
składają:
Rada Nadzorcza, Zarząd i udziałowcy PUH MPO Spółka z o.o. w Białymstoku.

(7677)

» **MOSKWICZ** 2141S (1990) -tanio. Posejanka, gm. Sejny. 19154
» **NADWOZIE** OSINOBUS. Białystok, Wiadukt 8, 522-684. 19107
» **NYSĘ** Towos (1982), Tel. 530-379.19054
» **OPEL** Kadett 1,8 (1991). Bogate wyposażenie, 71-34-63 wieczorem. 19062
» **OPEL** Kadett 1,3S, (1986). Gołdap, (0-87) 15-19-91. 19301
» **OPEL** Kadett 1,6D (1984), tel. 416-474. 19071
» **PEUGEOT** 405 DL-1,9 (1991). Pełny automat, 225.000.000,-, 619-182. 19058
» **POLONEZ** 1,6 kat., wtrysk, alufelgi, radio, (1994 październik) nadwozie (1995 styczeń) -tanio. Tel. (0-878) 64-47 po 18.00. 19171
» **POLONEZ** 1,9D (1992), platyna metalik, (0-85) 557-132. 19175
» **POLONEZA** Caro 1,6GLE (1994), piaskowy metalik, aluminiowe felgi, autoalarm. Łomża, 16-26-00. 19180
» **POLONEZ** Caro 1500 (1992). Augustów, 46-920. 19098
» **POLONEZY** NOWE oraz używane - atrakcyjne warunki sprzedaży, PTS do 7 lat. W rozliczeniu stare auto. Botaniczna, 44-55-48. 18978
» **PONTIAC** Trans Sport 3,1, V6, (1992), 42 tys., Ełk, 10-01-99. 19012
» **PRZYCZEPA** D-47, D-50, Star-3W (1980), (0-86-72) 21-21. 18639
» **PRZYCZEPA** D-50. Szymany 33 k. Grajewa. 19247
» **PUNTO** SX90, wiśniowy metalic (1995) -320 mln. Grajewo (0-86-72) 29-70. 19240
» **RENAULT** Clio (1992), 193 mln. (0-217) 569-32. 19105
» **SIGMA** furgon, silnik Peugeot, 1200l. Ełk, 10-11-65. 19300
» **SKODA** 105 (77/85). Giżycko, tel. (0-878) 36-38. 19326
» **SPRZEDAM** części Ford Fiesta, Grajewo, tel. 36-80. 19114
» **SPRZEDAM** Skodę 120-GSL (1984). Augustów, Rybacka 16. 18986
» **TOYOTA** Corolla 1,8D (1990). (0-834) 43-42. 19111
» **TRABANT** 601S (1989). Grajewo, tel. 40-90. 19239
» **UNO** 1,4ieS (1994). Mońki, tel. 28-74 po 16.00. 18892
» **VOLKSWAGEN** 1,6-TD, auto alarm (1989), 23.000.000,-, 16-23-70. 19097
» **VW** BUS, białe tablice. Tel. 28-01, Mrągowo. 19269
» **VW** Vento 1,9D (1994), 633-470 po 16.00. 19099
» **WARTBURG** (1985). Szymany 33 k. Grajewa. 19246
» **WARTBURGA** 1,3 po wypadku, tel. 15-25-07. 19011
» **ZAMIENIĘ** Ford Escort 1,6. Grajewo, tel. 36-80. 19113
» **ZAMIENIĘ** Mazdę-626, (1995), Hajnówka, 28-10, (7.00 -15.00). 19075
» **ZASTAWA** 1100 (1980). Grajewo, 79-39. 18837
» **ZIŁ** +naczepa 10t (1980). 633-470 po 16.00. 19120

❒ NAPRAWY

» **OPONY** -sprzedaż, montaż i wulkanizacja. 75-57-21. 18696
» **KATALIZATORY**, układy wydechowe, amortyzatory. Białystok, 751-625, 428-756. 16459

❒ AUTOALARMY

» **"KOMBIT"**. 436-095. 18856
» **320-106**. 18921
» **ALAR** -alarmy, TV-przemysłowa, autoalarmy, blokady, immobilisery, 44-66-00. 17136
» **ZNZ** -AUTOALARMY -inż. Sosnowski - Gedymina 21. 18420

❒ INNE

» **"325-681"** Warszawska 40: ustalanie wartości rynkowo -celnych, amortyzacji... 18439
» **SKUP** -sprzedaż. Części, Star, Jelcz. Białystok, Wiadukt 8. 19148

SUPER TAXI 919. Pomoc drogowa oraz przewozy lawetą w kraju i za granicą. 18803

BIZNES

» **"325-681".** 14318
» **TELEFONY** komórkowe -sprzedaż, montaż. 75-57-21. 18698
» **AUTOWYCENY,** /0-85/ 327-743. 3254
» **FORMY**, kostka brukowa, technologia, atesty "LIDER", (0-85) 325-801. 16857
» **HURT** -superceny, fajerwerki, balony, dekoracje, tel. (0-85) 325-801. 16859
» **KSIĘGOWOŚĆ** i podatki, doradztwo i prowadzenie. 755-903, 755-888. 18992
» **LEASING** najtańszy w Polsce -Zakupy bez własnego kapitału, BBK/EFI, 53-82-81w.253. 18936
» **PEŁNA** księgowość, sprawdzanie bilansów -BBK Wydział Prawno -Ekonomiczny, 53-82-81w.253. 18935
» **RAJSTOPY** włoskie od bezpośredniego importera, (0-42) 12-13-07. 19265

Rzeczoznawcy /085/ 325-681. 6720

SUPER TAXI 919. Bezgotówkowa realizacja zleceń -rozliczenie raz w miesiącu. 18800

UBEZPIECZENIA

» **"325-681-TUK":** samochody, mieszkania, wille, sklepy, hurtownie, fabryki... 18431
» **"OC-1996-TUK":** korzystna promocja. Warszawska 40, 327-743, 325-681. 18960

NAUKA

» **"EDUKATOR"** -organizator kursów zaprasza do współpracy, 752-700. 16510
» **HISTORIA,** 42-72-52. 15781
» **INTERESUJĄCE** zajęcia języka angielskiego dla dzieci. 44-46-46. 19157
» **LO** Zaoczne zapisy do 15 lutego, 752-702. 16511
» **MATEMATYKA,** informatyka. 422-795. 15181
» **POSZUKUJĘ** nauczyciela języka angielskiego dla początkujących. Ełk. 10-84-89. 18916

TURYSTYKA

» **"AGNES"** -Frankfurt, Bruksela, 514-162. 18843
» **"BIACOMEX",** Legionowa 9/1, 44-16-58, 42-49-05. Najtańsze bilety lotnicze -cały świat. Bezpłatny dowóz z domu na lotnisko. 18922
» **"BIACOMEX",** Legionowa 9/1, 44-16-58, 42-49-05. Elewatorska 11/1, 618-362. (cała dobę). Wynajem autokarów marki "Volvo" i "Jelcz". 18923
» **PIELGRZYMKI** do Ziemi Świętej i Egiptu. 436-304. 17251
» **PIELGRZYMO** -wycieczki: Wilno, Częstochowa, Licheń, Katyń. 436-304. 17894
» **ROYAL** -atrakcyjne propozycje: sylwester, zima 95/96, przejazdy. 19204
» **ROYAL** -oferty: PBP, Orbis, Gromada, Rainbow, Standard. 19208
» **ROYAL** -oferty: Scan Holday, Globtroter, Grandtur, Itaka. 19209
» **ROYAL** -Sanatoria Druskienniki. Lipowa 19/21; 44-50-50, 42-32-71. 19215
» **WYCIECZKI** szlakiem Mickiewicza, Orzeszkowej i inne. 436-304. 17892

ZAKUPY

❒ SKLEPY

» **"AVAL"** -anteny satelitarne i naziemne, telefony, domofony, alarmy. Białystok, Kozłowa 4, 517-656. 18975
» **AGD,** RTV, Philips, "Daewoo". Szczuczyn, Łąkowa 1, (08672) 56-80. 18555
» **KOMINKI** wolno stojące. Kawaleryjska (Pawilon 4), 434-067. 17403
» **KOMPUTERY** "OPTIMUS", gotówka, raty, bezpłatny transport, 328-002. 19306
» **TANIE** meble, obciąganie guzików. Malmeda 7, 436-260. 10863

❒ HURTOWNIE

» **PLECAKI,** tornistry, torby, teczki, Zwycięstwa 8"B", 518-449. 18954
» **TOREBKI,** parasolki, obuwie wszelkie, Zwycięstwa 8"B", 518-449. 18956
» **ARTYKUŁY** Gospodarstwa Domowego. Ełk, Łukasiewicza 12, (087) 10-06-06. 19329
» **KOTŁY** co., od 1078 zł, grzejmniki Purmo, podgrzewacze wody, instalacje co., Towarowa 2B, 324-342, 323-974. 18764
» **PROGRAMY** obsługujące firmy, raty, sprzedaż na próbę, 328-002. 19305
» **SKARPETY**, rajstopy, bielizna. "SKARTEX", 751-686, Fabryczna 2A. 17230

ZDROWIE

» **CAŁODOBOWA** apteka "Salus". Mickiewicza 27 (wieżowiec). 18823
» **GINEKOLOG** -Mirosław Kolada, Wąska 4 (od Jagienki), poniedziałki, środy 16.00 - 17.30, codziennie po 20.00, 761-828. 18222
» **LECZENIE** alkoholizmu, nadwagi, nałogu palenia metodą Dowżenko (HIPNOZA), tel. 541-138, 616-136 po 17.00. 19290
» **NOWOTWORY.** Chirurg - onkolog, Warszawa, tel. 628-16-65. 18050
» **SPECJALISTA** chorób skóry. Tel. 52-30-35 od 17.00. 18528
» **USG** -Zamenhofa 1, rejestracja (8.00 - 18.00), 32-32-02. 18456
» **USUWANIE** zmarszczek kolagenem. Białystok, "Salon Kosmetyczny", 42-74-67. 17745

ROLNICTWO

❒ KUPIĘ

» **5-SKIBOWY** pług, tel. (0-85) 53-80-38. 19063
» **CIĄGNIK** RS-09 do remontu. Ełk, 10-93-62 po-18.00. 19319
» **KUPIĘ** jęczmień. Hajnówka, 28-10 (7-15). 19032

❒ SPRZEDAM

» **CIĄGNIK** C-330, stan dobry. Babino 12, gm. Choroszcz, tel.19-22-17. 19245
» **CIĄGNIK** C-360 (1987) z ładowaczem. Mrągowo, 86-24. 19320
» **CIĄGNIK** T-25 (1989) nie używany. Grajewo, 42-93, 41-08. 19242
» **KOMBAJN** "Anna", Zetor 52-11. Janczewo-Wielkie 13, k. Czyżewa. 19028
» **KOMBAJN** zbożowy Z-020, Łempice 24, 19-222 Wąsosz, Kuligowski. 19298
» **MŁOCARNIĘ** samoczyszczącą z silnikiem, 19-65-67. 19314
» **OTRĘBY** pszenne "TAR". Grajewo. Tel. (0-8672) 42-04. 18128
» **PRASY** różne typy, stan dobry. Ełk, (0-87) 101-321. 18540

ZWIERZĘTA

» **LECZNICA** Zwierząt, Mickiewicza 31/2, 32-40-80, 9-20, 16-19. 18374
» **SPRZEDAM** konia Tarpana - klacz. Hajnówka, 51-44 w. 46. 19299
» **SPRZEDAM** szczenięta rottweilery, (0-86) 17-75-13. 19270
» **ŹREBAKA** 6-miesięcznego - sprzedam, 523-977, 184-316. 19308

RÓŻNE

❒ KUPIĘ

» **KOMPUTER** 486 IBM Optimus na samochód osobowy, 323-198. 19027
» **KUPIĘ** żaglówkę, możliwość bez osprzętu. (0878) 74-40. 19324
» **SOSNĘ,** las, ul. Hetmańska 10, 510-936. 18999
» **URZĄDZENIA** gastronomiczne, 631-870. 19119

❒ SPRZEDAM

PRZEDSIĘBIORSTWO WIELOBRANŻOWE "ARPEM" w Węgorzewie, ul. Jaracza 4, tel./fax 722-57, 714-62
AUTORYZOWANY DEALER węgla Nadwiślańskiej Spółki Węglowej S.A. w Tychach
oferuje na dogodnych warunkach sprzedaż węgla wszystkich sortymentów
Przyjmujemy zamówienia na m-c grudzień 1995 r. i cały 1996 r.
ATRAKCYJNE CENY I WARUNKI PŁATNOŚCI!
7542

» **AGREGAT** chłodniczy, wózki magazynowe, 514-162. 18838
» **AMIGA** 500, motorower Ogar. Suwałki, 67-45-70. 19328
» **DWUPIŁĘ** -trak tarczowy, 10-13-38. 18984
» **JESION** suchy. Sokółka, 37-56. 19234
» **KAMERA** OLYMPUS. Grajewo, tel. 22-54. 19248
» **KIOSK** metalowy bez miejsca, 535-758. 19100
» **KOMPLET** wypoczynkowy (używany), bardzo tanio. Tel. 633-718. 19002
» **KOMPLET** wypoczynkowy, zamrażarka czteroszufladkowa, 615-621. 19266
» **MARMURY** -parapety, schody, stoły, ławy salonowe, (0-86) 71-28-66. 18910
» **PARKIET** -producent, 753-662. 16676
» **PIECE** c.o. węglowe, 762-093. 18372
» **PILARKĘ** z wiertarką, frezarkę do drewna. Wydminy, tel. 258. 19174
» **PODNOŚNIK** samochodowy, spawarka transformatorowa. Grajewo, tel. (0-8672) 27-18. 18899
» **PRZECINARKA** metalu, wózek magazynowy WRU200. Grajewo. (0-8672) 27-18. 18901
» **SALON** maszyn krawieckich. Nowe używane -najtaniej. Bogaty wybór. Białystok, ul. Sienkiewicza 24, tel. 435-394. 18993
» **SATURATOR** przemysłowy i rozlewaczkę. Ełk, tel. 107-032 -wieczorem.19153
» **SPRZEDAM** drzewo olchę, szt. 40, średnica 20 -30 cm. Borawskie 15, gm. Przytuły (woj. Łomża). 19190
» **SPRZEDAM** rozrzutnik obornika, stan bardzo dobry. 11-400 Kętrzyn Gnatowo 18, tel. 30-17. 19168
» **SPRZEDAM** wywrotkę Kama 4, Jelcz (017) 71815 Węgorzewo. 19094
» **SPYCHARKA** T100M3. Ełk, (0-87) 10-60-12. 18891
» **SUSZONE** kwiaty. Węgorzewo, tel. (0-117) 725-71. 19297
» **TANIO** skóry, mokrosolone żarłoki (rosyjskie). tel. (0-87) 67-06-73. 19330
» **TRZY** okna sokólskie, 3-szybowe 1,5 x1,5. (0-834) 17-67. 19034
» **WÓZEK** nowy Polak-6, tel. 618-088. 19224
» **WYTWORNICA** antytlenowa, tel. (0-85) 196-003. 19020

TOWARZYSKIE

» **"EDEN",** tel. 0-90207176, Mikołajki, Okrężna 14a. 17809

Treść **ogłoszeń drobnych** z trzech ostatnich numerów **GAZETY WSPÓŁCZESNEJ** poznasz dzwoniąc:
TAI **44-63-45, 44-63-46, 44-63-47**
Telefoniczna Agencja Informacyjna działa od poniedziałku do piątku w godz. 9-18

Chcesz dać reklamę?!
ZADZWOŃ
Nasz przedstawiciel handlowy odwiedzi Ciebie
Białystok tel. 42-05-21
GAZETA współczesna

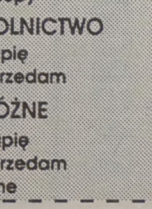

Przyjmujemy ogłoszenia do gazety
RZECZPOSPOLITA
Biuro Reklam i Ogłoszeń "Gazety Współczesnej" Białystok, ul. Suraska 1 tel./fax (085) 42-51-16

GAZETA współczesna **KUPON NA OGŁOSZENIE ZA 1 ZŁ**

Maksymalnie 7 słów łącznie z adresem (telefonem):

Ilość publikacji ☐ x 1 zł

imię, nazwisko:

adres, kod pocztowy:

nr dowodu osobistego:

1. Kupony przyjmujemy w Biurach Ogłoszeń w Białymstoku, ul. Suraska 1; w Łomży, Al. Legionów 7; w Suwałkach, ul. Kościuszki 32; w Giżycku, ul. Pocztowa 3; w Grajewie, ul. Piłsudskiego 13; w Siemiatyczach, ul. Pałacowa 18. Można również kupon wraz z dowodem wpłaty na konto 340409-808-136 PBG SA O/Białystok przesłać pod adresem: Gazeta Współczesna, 15-950 Białystok, skr. 193.
2. Kupon bez wpisanego numeru dowodu osobistego jest nieważny.
3. Publikacja pierwszego ogłoszenia nie później niż w ciągu 7 dni od daty otrzymania kuponu.
4. Ogłoszenia za 1 zł publikowane są w wydaniach codziennych gazety (pon.-czw.).
5. Kupon ważny do 31 grudnia 1995 r.

Zakreśl wybraną rubrykę

☐ UBEZPIECZENIA
☐ NAUKA
☐ TURYSTYKA
USŁUGI
☐ audiovideo
☐ naprawa AGD, RTV
☐ transport
☐ inne
PRACA
☐ zatrudnię
☐ szukam pracy
NIERUCHOMOŚCI
☐ kupię
☐ sprzedam
☐ poszukuję
☐ zamienię
☐ wynajmę
AUTO MOTO
☐ kupię
☐ sprzedam
☐ naprawy
☐ autoalarmy
☐ inne
☐ TOWARZYSKIE
☐ ZDROWIE
☐ ZWIERZĘTA
☐ BIZNES
ZAKUPY
☐ hurtownie
☐ sklepy
ROLNICTWO
☐ kupię
☐ sprzedam
RÓŻNE
☐ kupię
☐ sprzedam
☐ inne

drugi FaRT

Nie drapiesz nie kreślisz a wygrywasz

Dobry „Fart" żelazka wart!

– Właśnie zepsuło mi się żelazko. Tyle lat służyło i nagle klops – powiedziała nam w rozmowie telefonicznej, pani Ewa Śmiałek z Przystani koło Węgorzewa. Pani Ewa zadzwoniła, żeby zgłosić wygraną – nagrodę dnia. Z wyborem, jak się Państwo domyślają, nie było żadnych problemów. Pani Ewa zdecydowała się oczywiście na żelazko z nawilżaczem, proponowane przez nas wczoraj w kategorii: nagroda dnia.

Wczoraj wreszcie udało nam się zamieścić diagramy z prawidłową datą, aczkolwiek chochlik jeszcze niezupełnie opuścił naszą kolumnę konkursową...

Do naszej listy nagrodzonych dopisaliśmy kolejne nazwiska:

53. **Stefan Gutowski** – Kowale Oleckie – suszarka do włosów
54. **Jan Pawluczuk** – Hajnówka – waga łazienkowa
55. **Wiera Szpakowicz** – Białowieża – dywaniki łazienkowe
56. **Ewa Śmiałek** – Przystań gm. Węgorzewo – nagroda dnia: żelazko z nawilżaczem „Clatronic"
57. **Irena Kraśnicka** – Białystok – zestaw „Herbapol"
58. **Eugenia Wołosik** – Białystok – waga łazienkowa
59. **Urszula Zalewska** – Ełk – waga łazienkowa





NAGRODY DNIA

BIURO GRY
9.00 – 16.00
☎ 42-32-42

NAGRODA DNIA NIESPODZIANKA GOTÓWKA

Dzisiaj w tej kategorii do wygrania 500 złotych czyli 5.000.000 starych złotych.

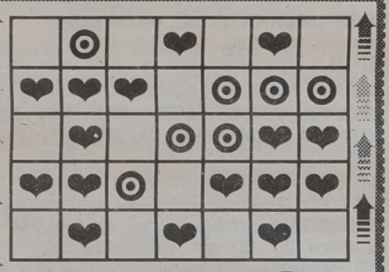

DIAGRAM 09.11.95 r. 9a

Dzisiaj w tej kategorii do wygrania: miksery ręczne, lampki nocne lub zestaw: olej samochodowy i odmrażacz do zamków „Shell".

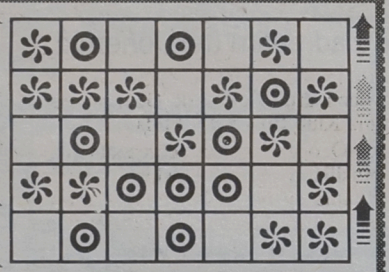

DIAGRAM 09.11.95 r. 9b

Dzisiaj w tej kategorii do wygrania ekspresy do kawy „Zelmer" lub miniradio na baterie słoneczne „Sowa".

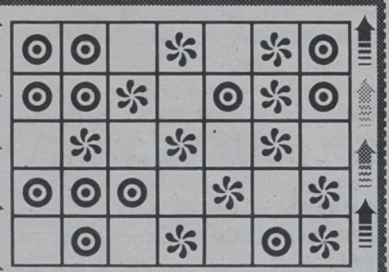

DIAGRAM 09.11.95 r. 9c

To trzeba wiedzieć

Tym, którzy mają wątpliwości, wyjaśniamy, jak należy przykładać kartę konkursową do diagramu w gazecie.

Karty nie można przykładać w dowolny sposób. Karta, po przyłożeniu do dowolnego z trzech diagramów, powinna zakrywać całe pole wielkości karty w gazecie. Nie może spod niej wystawać jakiś rząd symboli czy tekst, co w danej kategorii jest do wygrania. Karty nie można przykładać „do góry nogami". Wygrana jest wtedy, gdy po poprawnym przyłożeniu karty do diagramu, w 5 białych okienkach pojawi się 5 takich samych symboli. Przed przyjazdem do Biura Gry po nagrodę, proponujemy upewnić się telefonicznie, czy rzeczywiście padła wygrana.

Kochane Dzieciaki

Organizujemy dla was kolejny konkurs rysunkowy: „Mikołajkowy prezent moich marzeń". Wszystkie informacje o konkursie znajdziecie już jutro na kolumnie dziecięcej. Dzisiaj możemy zdradzić, że czeka na was 100 nagród – zabawek. Może Mikołaj spełni też wasze rysunkowe marzenia?

Nie zapomnijcie o konkursie. To już jutro!

Kadrowicz z Ełku

Piłkarze ełckiego Mazura w bieżącym roku nie przegrali 21 kolejnych spotkań mistrzowskich i przewodzą suwalskiej okręgówce. Juniorzy starsi zupełnie dobrze spisują się w rozgrywkach kl. M. Niewątpliwym sukcesem jest także powołanie do kadry narodowej do lat 14 piłkarza tego klubu – RAFAŁA TARASEWICZA.



Rafał – rezolutny chłopak, z zapałem opowiada o swojej dotychczasowej karierze.

– Grę w piłkę rozpocząłem w wieku 9 lat. Moim pierwszym, nieocenionym nauczycielem był Stefan Marcinkiewicz. Jemu zawdzięczam najwięcej. Po raz pierwszy zostałem zauważony w trakcie rozgrywek Pucharu Michałowicza. Trener kadry makroregionu, Zygmunt Ocimek zarekomendował mnie trenerowi kadry – Andrzejowi Zamilskiemu i we wrześniu, w Jeleniej Górze, reprezentowałem Polskę w dwumeczu z Czechami (1:2, 1:1). Było mi bardzo miło, gdy trener pochwalił mnie za grę na pozycji pomocnika. Moim dobrym kolegą, nie tylko na boisku, jest Krzysztof Chudzian z MOP Białystok, również kadrowicz. O moich dalszych występach w kadrze zadecyduje zgrupowanie (27.12.-7.01.96) w Makowie Podlaskim.

Tata Rafała, Pan Rajmund, jest dumny ze swego syna. Jest jego głównym sponsorem i kronikarzem. Zdjęcie wykonał podczas zgrupowania w Jeleniej Górze. Podkreśla, że Rafał jest również dobrym uczniem.

(SAR)

Plany nowego trenera

Nowo wybrany selekcjoner piłkarskiej reprezentacji Polski, Władysław Stachurski wraz z Antonim Piechniczkiem, w najbliższy poniedziałek uda się z zespołem narodowym do Turcji na eliminacyjny mecz EURO'96 z Azerbejdżanem.

Po tym spotkaniu Stachurski oficjalnie przejmie schedę po Henryku Apostelu, który w Trabzonie zakończy pracę z pierwszą drużyną.

Stachurski na kilka dni wybiera się do Niemiec, aby spotkać się z trenerami miejscowych klubów, w których grają polscy piłkarze. Nasz szkoleniowiec odwiedzi m.in. Bochurn i Monachium. 12 grudnia br. w Paryżu, nowy trener reprezentacji, a także prezes PZPN Marian Dziurowicz, będą uczestniczyli w losowaniu eliminacyjnych grup do mistrzostw świata'98.

Wszystko wskazuje na to, że pierwszym rywalem polskiej drużyny kierowanej przez Stachurskiego będzie zespół USA. Ze Stanów Zjednoczonych do PZPN przyszła oferta rozegrania 17 grudnia towarzyskiego meczu.

(PAP)

Fuji po raz piętnasty

Niedawno na księgarskich półkach ukazał się XV tom Piłkarskiej Encyklopedii Fuji. Jest to rocznik 1995/96. Książka prezentuje najistotniejsze wydarzenia w piłce nożnej w minionym sezonie. Są tam składy europejskich reprezentacji podczas międzypaństwowych spotkań, dokumentacja europejskich pucharów oraz inne najważniejsze turnieje z całego świata.



Encyklopedia Fuji, choć nie dorównuje zawartością informacyjną najbardziej renomowanym rocznikom na świecie – Hammond, Rothmans, to jednak nie ustępuje standardem wielu wydawnictwom poświęconym krajowemu futbolowi w innych państwach Europy. Zatem życzymy przyjemnej lektury i czekamy na następne książki z tej serii!

(mag)

Halowa Liga „Solidarności"

Już wkrótce rozpocznie się kolejna edycja halowej ligi w piłce nożnej NSZZ „Solidarność".

Pierwsze spotkanie organizacyjne odbędzie się dzisiaj, 9 bm., o godz. 17, w siedzibie NSZZ „Solidarność" Region Białystok przy ul.Suraskiej 1.

Siatkarski Turniej Niepodległości

III Turniej Niepodległości Piłki Siatkowej młodziczek – któremu patronuje prezydent m. Łomży – zostanie rozegrany 11 bm. w sali gimnastycznej SP 1 w Łomży o godz. 11.

Udział w nich potwierdziły m.in. reprezentacje: Szkoły Sportowej z Grodna na Białorusi, SP 38 Białystok, UKS „Dziewiątka" i UKS „Jedynka" z Łomży.

Organizatorem spotkania jest Szkoła Podstawowa nr 1 w Łomży i Uczniowski Klub Sportowy „Jedynka" z Łomży.

(nom)

jk

V Puchar Łomżyczki w piłce koszykowej

Ze wszystkich stron świata

Po raz piąty do Łomży zjadą koszykarskie drużyny chłopców urodzonych w 1982 roku, by wziąć udział w największej tego typu imprezie w północno–wschodniej Polsce, czyli turnieju o Puchar Łomżyczki, zorganizowanym z okazji Narodowego Święta Niepodległości.

W tym roku pobity zostanie rekord frekwencji. W trzech salach rywalizować będzie aż 14 zespołów, w tym dwie ekipy zagraniczne z Czech i Ukrainy. Organizatorzy: SP nr 10 oraz Uczniowski Klub Sportowy „Łomżyczka 10" mają ostatnio pełne ręce roboty, by wszystkie sprawy zapiąć na ostatni guzik. Znając jednak ich zapał i zaangażowanie, możemy być raczej pewni, że wszystko zagra na „piątkę".

Impreza potrwa trzy dni, od piątku, 10 listopada do niedzieli, 12 bm.

Swój start potwierdziły następujące ekipy, które podzielone zostały na cztery grupy eliminacyjne:

Grupa A: SKF Basket Klub Białystok, UKS „Łomżyczka 10" II, Start Łódź, Stal Stalowa Wola.

Grupa B: Nowograd Woliński (Ukraina), SP nr 3 Rekord Lubartów, UKS „Łomżyczka 10" I.

Grupa C: Hutnik Kraków, SP nr 1 Garwolin, KRS Skarpa Lublin.

Grupa D: Pribor (Czechy), UKS „Dziewiątka" Łomża, MOS Konin, WTK Nobiles Włocławek.

Uroczyste otwarcie imprezy nastąpi w piątek, 10 bm. o godz. 16.30 w sali SP nr 10 przy ul. Niemcewicza. V Puchar Łomżyczki odbędzie się pod patronatem prezydenta miasta Łomży.

Głównymi sponsorami są: **Powszechny Bank Kredytowy S.A., PZU S.A. „Życie", General Bottlers Oddział w Białymstoku.**

PROGRAM TURNIEJU

Eliminacje (piątek, 10 bm.):

Sala SP nr 10 (grupy A i B): Nowograd Woliński – Lubartów (godz. 13), Kraków – Garwolin (13.45), Nowograd – Łomża I (14.30), Garwolin – Lublin (15.15), Łomża I – Lubartów (17.30), Kraków – Lublin (18.15).

Sala SP nr 1 (grupa C): Białystok – Stalowa Wola (13.00), Stalowa Wola – Łomża II (13.45), Białystok – Łódź (14.30), Łomża II – Łódź (15.15), Białystok – Łomża II (17.30), Łódź – Stalowa Wola (18.15).

Sala ZSMech. (grupa D): Łomża 9 – Konin (13.00), Pribor Czechy – Włocławek (13.45), Konin – Włocławek (14.30), Pribor – Konin (15.15), Pribor – Łomża 9, Włocławek – Konin (18.15).

Półfinały (sobota, 11 bm.) – w sali SP nr 10 w godzinach 9 – 18 oraz w sali ZSMech. w godz. 9.30 – 16.15.



W ubiegłym roku w Pucharze Łomżyczki zwyciężyła ekipa Konina.

Finały (niedziela, 12 bm.) mecze o miejsca 9–13 w sali ZSMech. przy ul. Senatorskiej 13, spotkania o miejsca 1–8 w sali SP nr 10 przy ul. Niemcewicza.

MARIUSZ KLIMASZEWSKI
Fot.: Michał Kość

Koszykarskie eliminacje mistrzostw Europy'97

Mecze, których nie można przegrać

Polskich koszykarzy w przyszłym tygodniu czekają dwa ważne spotkania w ramach eliminacji do mistrzostw Europy – Hiszpania'97. Podopieczni trenera Eugeniusza Kijewskiego zmierzą się w niedzielę, 12 bm. z Belgią (Zielona Góra) oraz w środę, 15 bm. ze Szwajcarią (Poznań). Oba te mecze biało–czerwoni muszą zakończyć po swojej myśli, czyli po prostu muszą wygrać. Porażka choć w jednym z nich przekreśli definitywnie szanse Polaków na udział w mistrzostwach Starego Kontynentu.

Oto kadra koszykarzy powołanych przez Eugeniusza Kijewskiego: **Jerzy Kołodziejczak, Robert Kościuk (Komfort Stargard Szczeciński), Dominik Tomczyk, Maciej Zieliński (Śląsk–ESKA Wrocław), Mirosław Kabała, Tomasz Jankowski (Nobiles Włocławek), Adam Wójcik (Browary Tyskie „Bobry" Bytom), Adam Gołąb, Roman Prawica (TUK Stal Stalowa Wola), Dariusz Parzeński (Mazowszanka Pruszków), Krzysztof Mila, Arkadiusz Miłoszewski (Polonia Przemyśl).**

Wybrańcy trenera, po zbiórce w warszawskim hotelu „Vera", wylecieli w środę rano do Estonii, gdzie zmierzą się w dwóch sprawdzianach z młodzieżową i narodową reprezentacją Estonii.

Szkoda, iż w kadrze nie znalazł się Mariusz Bacik. „Bardzo żałuję, że nie będę mógł skorzystać w spotkaniach z Belgią i Szwajcarią z umiejętności tego zawodnika – powiedział Eugeniusz Kijewski. W zespole klubowym Mariusz gra już od dwóch spotkań, po 5–10 minut w każdym meczu, ale na własne życzenie przy tzw. milczącej zgodzie lekarza. Konsultowałem się w sprawie Bacika z dwoma lekarzami – reprezentacyjnym i klubowym – i doszliśmy do wniosku, iż Mariusza nie należy jeszcze forsować w meczach reprezentacyjnych" dodał, jak podaje PAP, trener reprezentacji.

Przypomnijmy, iż nasi koszykarze w pierwszych dwóch występach eliminacyjnych przegrali na wyjazdach ze Szwecją 62:64 i Litwą 96:108. Środowym rywalem biało–czerwonych będą Belgowie, w składzie których występuje m.in. naturalizowany Amerykanin. Mecz ten, który odbędzie się w niedzielę, 12 bm. o godz. 17.30 w Zielonej Górze, będzie bardzo ważny. Właśnie Belgowie i Polacy są najpoważniejszymi kandydatami do trzeciego miejsca w tabeli, mogącego gwarantować udział w finale championatu Starego Kontynentu. Belgowie w dotychczasowych swych pojedynkach, wygrali ze Szwajcarią 100:62 i minimalnie ulegli Francji 73:74.

Tabela

1. Francja	2	4	161:147
2. Belgia	2	3	173:136
3. Litwa	2	3	182:183
4. Szwecja	2	3	121:125
5. Szwajcaria	2	3	125:157
6. Polska	2	2	158:172

(mark)

Fot.: Michał Kość



Pod siatką AZS

Oby do wiosny...

Ambicją siatkarek białostockiego AZS jest jak najszybszy powrót do II ligi. Ale pojedynki o wejście do tej klasy rozgrywek odbędą się dopiero wiosną przyszłego roku.

Tymczasem siatkarki AZS, szkolone przez Jacka Brajczewskiego, spokojnie trenują w hali AMB. Okres do walki o powrót do II ligi jest długi, zaplanowano więc w związku z tym kilka turniejów. Pierwszy rozegrany zostanie w dniach 2 – 3 grudnia w hali AMB z udziałem zespołów drugoligowych (przerwa w rozgrywkach) i gospodarzy. Następnie w dniach 15 – 17 grudnia białostoczanki wezmą po raz drugi udział w turnieju „Gwiazdkowym" w Łodzi.

Kadra Jacka Brajczewskiego liczy 11 młodych zawodniczek w wieku juniorskim. Osiem siatkarek występowało już w II lidze. Są to: Dorota Zakrzewska, Marta Sasimowicz, Barbara Czelej, Monika Bartnicka, Marta Lach, Marta Wawrzeniuk, Agnieszka Radulska i Edyta Wysocka. Zespół uzupełnią: Marta Sianka, Emilia Wojtasik oraz Anna Kraśnicka.

Należy żałować, iż zostały zlikwidowane rozgrywki klasy międzywojewódzkiej w siatkówce kobiet. Byłaby okazja do pograna. W sukurs akademiczkom przyszedł Szkolny Związek Sportowy, który zorganizował w tym roku ligę siatkówki szkół ponadpodstawowych woj. białostockiego. Kilka zawodniczek AZS, uczących się w liceach, broni barw swoich szkół. Są też rozgrywki międzyuczelniane, w których występuje kilka siatkarek z teamu AZS.

(j.t.)
Fot. Michał Kość

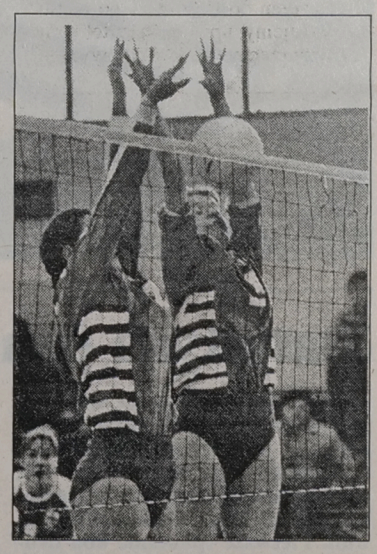

W hali „Włókniarz" z okazji Święta Niepodległości

Dla każdego coś miłego

W hali „Włókniarz" przy ul. Antoniukowskiej odbędzie się w niedzielę, 12 bm., impreza z cyklu „Sport – Rekreacja – Rozrywka" z okazji Święta Niepodległości.

Organizatorzy przygotowali dla kibiców wiele atrakcji, które rozpoczną się już od godziny 9 rano, a potrwają aż do 19 wieczorem.

Na program imprezy złożą się m.in.: halowy turniej piłkarski (godz. 9–13), mecz piłkarski Rady Miejskiej (14), turniej brydża sportowego (10–18.30), występy zespołów disco polo, pokazy karate i grup tanecznych. O godzinie 16 rozpocznie się zaś pierwszoligowy mecz koszykarek Włókniarza–Agnelli Białystok z Wisłą Kraków.

Przeprowadzona zostanie również loteria fantowa z licznymi nagrodami. Organizatorami imprezy są: Komisja Zdrowia, Kultury Fizycznej i Opieki Społecznej RM, KS „Włókniarz", ZR Białystok NSZZ „Solidarność", „Gazeta Współczesna", FD Agnella SA, POSG, Urząd Celny Oddział Białystok, Spółka „Lech", Biazet SA, General Bottlers, Radio Białystok, ASTWA, TG „Sokół", Izba Przemysłowo–Handlowa, Agencja Reklamowa „Ekvaria".

Wstęp na zawody jest bezpłatny.

(mark)

Mecz bilardowej reprezentacji

Polska – Litwa 9:1

We wtorek wieczorem, w klubie Elida w Białymstoku, odbył się międzynarodowy mecz bilardowych reprezentacji Polski i Litwy. Z tej konfrontacji zwycięsko wyszli Polacy, pokonując swych rywali 9:1.

W naszej reprezentacji wystąpili dwaj białostoczanie: **Karol Agustynowicz i Emil Borysiuk**. Obaj reprezentują Klub Bilardowy Elida.

O ocenę naszej reprezentacji poprosiliśmy prezesa Polskiego Związku Bilarda i jednocześnie trenera drużyny narodowej, **Marcina Krzemińskiego:**

– Litwini zaliczają się do grona europejskich średniaków, jednak nasze zwycięstwo nie świadczy o tym, iż już jesteśmy w czołówce. Uważam, że plasujemy się w środku europejskiej stawki. Nieco wyżej niż dzisiejsi rywale. Prawdziwą weryfikacją naszych umiejętności będą marcowe mistrzostwa Starego Kontynentu. Nie ukrywam, że jedziemy po naukę.

– Nasza reprezentacja, jeżeli chodzi o wiek, przy Litwinach prezentuje się jak zespół juniorów. Czy to celowa polityka stawiania na młodzież, czy też faktycznie występujący dziś zawodnicy są najlepsi w kraju?

– Zdecydowanie głównym kryterium powoływania do reprezentacji są umiejętności, a nie wiek. Pod tym właśnie kątem dobieraliśmy zawodników. Potwierdzeniem ich klasy są wyniki osiągane w krajowych imprezach.

– Mecz z Litwą był drugim międzynarodowym występem naszej reprezentacji. Do tej pory wygraliśmy 12:0 ze Słowacją i 9:1 z Litwą. Kiedy konfrontacje z czołówką europejską i czy taki mecz może odbyć się w Białymstoku?

– W marcu jedziemy na mistrzostwa Europy i tam chcemy nawiązać kontakty z innymi federacjami. Z pewnością znajdziemy dobrych rywali. Być może będą to Niemcy lub Szwedzi. Czy taki mecz może odbyć się w Białymstoku? – uważam, że tak. Gospodarze dzisiejszego pojedynku spisali się bez zarzutów, są sprawni organizacyjnie, dlatego powierzyliśmy im organizację przyszłorocznych mistrzostw Polski.

Dziękuję za rozmowę.

MAREK GĄSIOROWSKI

GAZETA współczesna

– dziennik regionalny. **Adres**: Białystok, ul. Suraska 1, skr. poczt. 193, teleks 852-106, fax 423-245. **Wydawca** : „Kresy BO" sp. z o.o., **prezes Zbigniew Fabjańczuk, wiceprezes i redaktor naczelny Jerzy Kostrzewski** – tel. 420-935. **Sekretariat redakcji** – tel. 422-377, modem 421-508. **Dział miejski** – tel. 421-118, 441-762, 423-240. **Dział ekonomiczny** – tel. 425-366. **Dział reportażu** – tel. 423-240, 423-241, 441-746. **Dział społeczny** – tel. 427-710, 441-746. **Dział sportowy** – tel. 422-317. **Magazyn Tydzień** – tel. 441-746. **Studio komputerowe i korekta** – tel. 422-623. **Biuro marketingu i promocji** – tel. 423-242, 423-244. **Biuro reklam i ogłoszeń** – tel./fax 425-116, kierownik – tel. 420-521. **Oddziały**: Giżycko, ul. Pocztowa 3 – tel./fax 52-80; Łomża, Aleja Legionów 7 – tel./fax 165-697; Suwałki, ul. Kościuszki 32 – tel. 663-000, fax 665-726. **Druk**: Białostockie Zakłady Graficzne. Konto: 340409-808-136 w PBG SA Oddział w Białymstoku. Redakcja nie odpowiada za treść reklam i ogłoszeń. Materiałów nie zamówionych redakcja nie zwraca, w nadesłanych zastrzega sobie prawo dokonywania skrótów i zmiany tytułów.

Redaktor wydania – Marek Paszkowski

W ekstraklasie

Widzew się potknął

Przedostatnia kolejka spotkań ekstraklasy okazała się niepomyślna dla łódzkiego Widzewa. Podopieczni Franciszka Smudy, którzy mając przodownictwo w tabeli i o jeden mniej rozegramy mecz niż wicelider – Legia, niespodziewanie stracili punkty na własnym boisku, remisując z Lechem Poznań. Początkowo wydawało się, iż Widzew grający z Markiem Citko i Danielem Boguszem (byli zawodnikami Jagiellonii) łatwo poradzi sobie z poznaniakami. Łodzianie do przerwy prowadzili 2:0.

Jednak w kilka minut po gwizdku oznajmiającym początek II połowy było już 2:2. Łodzianie potrafili jednak uzyskać prowadzenie 3:2. Cóż z tego, kiedy Trzeciak w ostatniej minucie doprowadził do wyrównania.

Oto wyniki XVI kolejki ekstraklasy:

Stomil Olsztyn – Pogoń Szczecin 0:1 (0:1). Sławomir Rafałowicz (31).

Amica Wronki – Górnik Zabrze 2:0 (1:0). Grzegorz Wódkiewicz (20), Paweł Kryszałowicz (78).

Olimpia Poznań – ŁKS Łódź 4:2 (1:1). Tomasz Unton (13), Sławomir Suchomski (63), Adam Grad (73) i Emanuel Tettech (88) – Piotr Czachowski (14) i Marek Saganowski (50).

Siarka Tarnobrzeg – Sokół Pniewy 0:4 (0:3). Bogdan Prusek (29,31), Robert Wilk (33), Piotr Burlikowski (90).

GKS Bełchatów – Hutnik Kraków 0:2 (0:1). Bartłomiej Jamróz (30), Waldemar Adamczyk (68).

GKS Katowice – Zagłębie Lubin 1:0 (0:0). Kazimierz Węgrzyn (89– głową).

Widzew Łódź – Lech Poznań 3:3 (1:0).

1. Widzew	15	39	40:11
2. Legia	15	38	38:13
3. Lech	16	25	29:17
4. Hutnik	16	25	27:29
5. Amica	16	24	18:16
6. Pogoń	16	23	17:19
7. Katowice	16	22	17:17
8. Stomil	15	22	13:13
9. Stal	15	22	17:23
10. ŁKS	16	21	20:23
11. Zagłębie	16	20	18:16
12. Raków	15	20	16:18
13. Górnik	16	20	22:25
14. Olimpia	16	20	15:26
15. Śląsk	15	17	14:18
16. Sokół	16	16	18:28
17. Siarka	16	12	13:28
18. Bełchatów	16	8	13:29

Ze względów technicznych nie mogliśmy podać wyniku meczu Stali Mielec z Legią oraz rezultatu spotkania Rakowa Częstochowa ze Śląskiem Wrocław. Ten ostatni mecz został przełożony. Mecz rozegrany zostanie w sobotę 11 listopada. Tego samego dnia w zaległym pojedynku zagrają Widzew ze Stomilem.

(mag)

NBA

3 razy Byki

Koszykarze Chicago Bulls wygrali trzy mecze otwarcia sezonu, co udało im się po raz pierwszy od 1987 roku. W zwycięskim dla „Byków" spotkaniu z Toronto Raptors 117:108 Michael „Air" Jordan zdobył 38 punktów, a Scottie Pippen dodał jeszcze 26 „oczek".

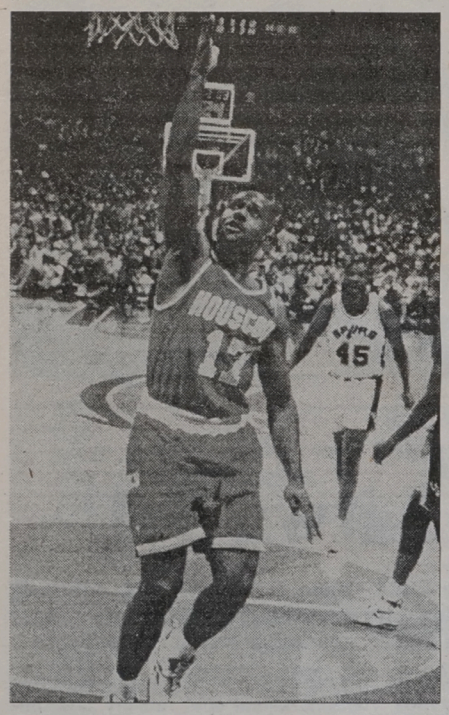

Nie był udany debiut trenera NY Knicks Dona Nelsona we własnej hali. Nowojorczycy przegrali z Phoenix Suns 94:102. Patrick Ewing uzyskał 25 punktów. Jednak w ostatniej kwarcie spotkania pięć razy nie trafił z sześciu rzutów. Dla „Słońc" Charles Barkley zdobył 27 pkt, a Wayman Tisdale – 13.

Koszykarze Denver Nuggets przegrali trzeci mecz z rzędu. Tym razem pokonali ich zawodnicy Golden State Warriors 98:93. Natomiast trzy zwycięstwa na swym koncie mają podopieczni Dicka Motty – Dallas Mavericks. Mavs wygrali z Vancouver Grizzlies 99:88.

Wyniki:

7. 11: Charlotte Hornets – Detroit Pistons 108:96, Cleveland Cavaliers – Indiana Pacers 101:104, New Jersey Nets – Portland Trail Blazers 104:84, Philadelphia 76 ers – Sacramento Kings 106:109, Minnesota Timberwolves – Los Angeles Lakers 93:92, New York Knicks – Phoenix Suns 94:102, Chicago Bulls – Toronto Raptors 117:108, Dallas Mavericks – Vancouver Grizzlies 99:88, Houston Rockets – Milwaukee Bucks 106:89, Seattle SuperSonics – LA Clippers 127:108, Golden State Warriors – Denver Nuggets 98:93.

(opr. mark)

Fot.: NBA Photos

Pogodnie. Bez opadów. Temperatura maksymalna w dzień od 0 do +2 stopni, minimalna w nocy od -4 do -6 st. C. Wiatr słaby, północno-zachodni. Rano ciśnienie ok. 997 hPa, w ciągu dnia wzrost o 7 hPa.

Imieniny:Teodora, Ursyna, Genowefy

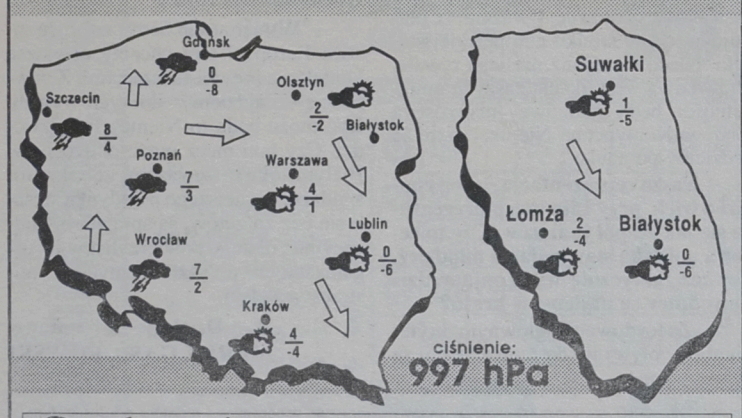

Podlasiak Sponsorem prognozy pogody jest sklep Podlasiak, zajmujący się sprzedażą wykładzin dywanowych, PCV, tapet. Białystok, Branickiego 17, tel. 327-417

Duży lotek
6, 11, 18, 26, 35, 38
Ekspres lotek
1, 8, 13, 21, 33

Olimpia Whirpool Poznań – Agnella–Włókniarz Białystok 104:70 (57:40)

Sensacji nie było

Choć wystąpiły bez Ewy Ślotały i Ewy Portianko, koszykarki Olimpii Whirpool Poznań, nie miały większych trudności w pokonaniu białostockich włókniarek. Wczorajszy mecz, rozegrany w Poznaniu, zakończył się porażką podopiecznych trenera Eugeniusza Hałaburdy 70:104 (40:57).

Punkty dla Włókniarza zdobyły: Żiłacz – 20, Smirnowa – 14, Rakowska – 8, Kielmel – 8, Panfil – 6, Kruczenko – 4, Tarasiewicz – 4, Jędrzejewska – 4, Szejnoga – 2.

Sędziowali: Mieczysław Kutyna (Warszawa) i Ryszard Głogowski (Wrocław)

Widzów: ok. 500

Od początku gry spotkanie przebiegało pod dyktando poznanianek. Włókniarki dość często popełniały przewinienia, a podopieczne trenera Tomasza Herkta bezbłędnie wykonywały rzuty osobiste. W 6 minucie na parkiet weszła Irina Żiłacz, która przez 14 minut zdobyła aż 20 punktów (wszystkie w tym meczu). Pozwoliło to zbliżyć się białostoczankom do Olimpii na 8 punktów w 14 minucie pojedynku. Później jednak nasze dziewczęta popełniły mnóstwo błędów, co skwapliwie wykorzystały poznanianki, pewnie wygrywając 104:70.

Wyniki X kolejki spotkań:

MTK Star Foods Pabianice – Ślęza Polifarb Wrocław 85:74 (40:33).

Rezultaty pojedynków: AZS Van Pur Rzeszów – Polonia PBK Warszawa, Start Gdańsk – Quay AZS Poznań, Wisła Kraków – ŁKS Łódź, AZS Toruń – Stilon Gorzów ze względu na późną porę zakończenia meczów podamy w poniedziałkowym wydaniu „GW".

(mark)

Od kosza do kosza

Liga i sparringi

Ze względu na wyjazd ekipy 10,5 Basket Club Poznań na tournee do Stanów Zjednoczonych, którego organizatorem jest Mirosław Noculak (były trener białostockich koszykarzy) poznańska drużyna rozegrała mecz awansem z wicemistrzami Polski – Polonią Przemyśl.

Wygrała drużyna 10,5 BC Poznań 98:88 (51:45). Najwięcej punktów zdobyli: dla 10,5 – Ronnie Battle – 33, Robert Stańko – 18, Adrian Małecki – 16; dla Polonii – Roman Rutkowski – 23, Nathan Buntin – 18 i Arkadiusz Miłoszewski – 15.

1. Bobry	8	15	757:638
2. Polonia	9	15	779:755
3. 10,5 BC	9	14	799:791
4. TUK	8	13	700:655
5. Nobiles	8	13	666:639
6. Śląsk	8	12	715:740
7. Pogoń	8	12	679:695
8. Komfort	8	11	652:647
9. AZS Elana	8	11	662:679
10. Mazowszanka	8	11	649:674
11. Dojlidy	**8**	**11**	**683:713**
12. Zastal	8	9	554:669

● Grzegorz Fiedorowicz – jak podaje PAP – został trenerem Zastalu Zielona Góra, koszykarskiego pierwszoligowca zamykającego ligową tabelę. Zarząd klubu postanowił, iż swoje obowiązki przejmie on 10 bm. zastępując Bogusława Onufrowicza.

Fiedorowicz, przez trzynaście sezonów grał w Zastalu, a przez kolejne cztery był asystentem pierwszego trenera w tym klubie. Ma za sobą epizod szkoleniowca pierwszego zespołu (92/93) oraz lata pracy z młodzieżą Zastalu.

● Byli instalowcy, występujący obecnie w I lidze, w sparringowym meczu, rozegranym wczoraj w suwalskiej hali OSiR, pokonali białoruską drużynę – Grodno'93 108:84 (58:50). Najwięcej punktów dla białostoczan zdobył Frazier Johnson – 43.

● Dzisiaj, 9 bm., o godzinie 17, w sali SP nr 9 przy ul. Suchej, drużyna Instalu Białystok, występująca w lidze międzywojewódzkiej, spotka się w meczu kontrolnym z ekipą Grodno'93.

● Aleksander Rodionow – były gracz Dojlid, a później Instalu, został odsprzedany do II–ligowej drużyny Czarnych Słupsk.

(mark)

Unia – Jagiellonia

Honorowe pożegnanie?

W sobotę, 11 bm., o godz. 11 na stadionie przy ul. Jurowieckiej białostocka Jagiellonia podejmie Unię Tarnów. Tym występem podopieczni Ryszarda Karalusa zakończą jesienną rundę rozgrywek II ligi.

Wiadomo, że w spotkaniu nie wystąpi ukarany za czerwoną kartkę Jacek Markiewicz. Na drobne dolegliwości narzeka Marcin Danielewicz. Nie wiadomo też, czy wystąpi Tomasz Giedrojć.

Ostatni mecz Jagiellonii będzie miał istotne znaczenie. Białostoczanie plasują się na 16 pozycji, lecz ich strata do drużyn z tzw. „bezpiecznej strefy" jest niewielka. Gdyby udało się wygrać, wiosną łatwiej zapewne można będzie uniknąć spadku z II ligi. Ponadto, po słabym w sumie sezonie, piłkarze Jagiellonii winni są kibicom honorowe (czytaj: zwycięskie) pożegnanie.

(mag)

Fot.: Iza Wysocki



Statystyka pana Henryka

W II lidze Jagiellonia Białystok spotka się z Unią Tarnów po raz piąty. Do tej pory po jednym zwycięstwie odniosły oba zespoły, dwa razy spotkania zakończyły się remisami. Bilans bramek 6:4 dla Unii. Pierwsze spotkanie obu drużyn odbyło się 10 lat temu – 12.10. 1985 w Białymstoku. Wygrała Jagiellonia 2:1.

W III lidze ŁKS Łomża spotka się z Orlętami Reszel po raz dziewiąty. Dotychczas oba zespoły odniosły po trzy zwycięstwa. Dwa spotkania zakończyły się remisem. Bilans bramek także przedstawia się remisowo – 8:8.

Również suwalskie Wigry zagrają z Wasilkowem po raz dziewiąty. Oba zespoły na swoim koncie mają po dwa zwycięstwa, cztery mecze zakończyły się remisem. Bramki 10:9 dla Wigier.

HENRYK BOLESTA

W III lidze

Ostatnia kolejka

W najbliższą sobotę i niedzielę piłkarze III ligi rozegrają ostatnią kolejkę spotkań. Niedzielne mecze zakończą rywalizację w rundzie jesiennej. Jedynie Klub Piłkarski Wasilków rozegra mecz na własnym boisku. Będzie to derbowy pojedynek z Wigrami Suwałki (niedziela godz. 12). Pozostałe nasze ekipy grają na wyjeździe.

Oto zestaw par z udziałem naszych zespołów: Orlęta Reszel – ŁKS Łomża, Warmia Olsztyn – Hetman Białystok, Okęcie Warszawa – Jagiellonia II Białystok.

(mag)