Nr indeksu 350133

GAZETA
współczesna

DZIENNIK REGIONALNY • Białystok, Giżycko, Łomża, Suwałki • Nr 224 (13376) • Poniedziałek, 20.11.95 r.

ISSN - 0137-9488 Nakład 28450 egz. Cena 50 gr (5.000 zł)

„Po strunach" to całkiem nowa i całkiem muzyczna kolumna „GW". „Po strunach" to szkiełko i oko rockandrollowego życia regionu. Już w najbliższy piątek, w „Magazynie", zagramy „Po strunach" Waszych muzycznych fascynacji.

Superkonkurs drugi FaRT

110 wygranych i znowu gotówka!

Czytaj na str. 25.

Wojewódzka Biblioteka Publiczna im. E. Bnińskiego w Białymstoku Czytelnia Czasopism

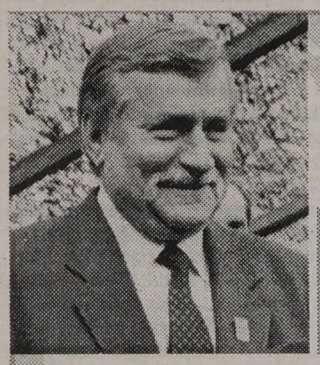

Lech Wałęsa

50,2%



49,8%

Aleksander Kwaśniewski

Nieoficjalne wyniki OBOP

II tura wyborów prezydenckich w naszym regionie

Po śniegu do urn

W Białymstoku, według nieoficjalnych danych z 53 Obwodowych Komisji Wyborczych, w II turze wyborów prezydenckich zwyciężył Lech Wałęsa – 56,6 proc., Aleksander Kwaśniewski otrzymał 43,4 proc. głosów, zaś frekwencja wyniosła około 70 proc.

W 443 Obwodowych Komisjach Wyborczych w woj. białostockim uprawnionych do głosowania było 514.719 osób, w tym 202.400 osób w 136 OKW w samym Białymstoku. Wbrew przedwyborczym sondażom, w głosowaniu wzięło udział wiele osób – w samym mieście około 130.000 wyborców. Równie zaskakujący dla członków OKW był fakt, że głosowało bardzo dużo osób młodych oraz wyborców, którzy nie brali udziału w I turze prezydenckiego głosowania.

Większość wyborców głosowała w godz. 8 – 12 i 14 – 16. O godz. 12 frekwencja wyborcza w Białymstoku przekroczyła 30 proc., a o godz. 18 głosowało już około 55 – 60 proc. wyborców, ale np. w OKW Nr 8 przy ul. Stołecznej do tej godziny swój głos oddało ponad 74 proc. osób uprawnionych do głosowania.

W Białymstoku, jak nas poinformowano w Wojewódzkich Sztabach Wyborczych Aleksandra Kwaśniewskiego i Lecha Wałęsy, nie zanotowano przypadków prowadzenia agitacji przed i w lokalach wyborczych, nie było też żadnych ekscesów.

BIAŁOSTOCKIE

Na trochę wyższą, niż w poprzedniej turze, szacowali frekwencję członkowie komisji wyborczych w Bielsku Podlaskim i Rybołach. Natomiast w Wasilkowie, Knyszynie i Zabłudowie, zainteresowanie głosowaniem uznano za podobne jak przed dwoma tygodniami.

Gdyby te przewidywania potwierdziły się, oznaczałoby to, że frekwencja była wyższa w miejscach, gdzie w pierwszej turze lepsze wyniki uzyskał Aleksander Kwaśniewski. Tam, gdzie przed dwoma tygodniami wygrał Lech Wałęsa, frekwencja pozostałaby na tym samym poziomie.

– Mnie to nie dziwi, że frekwencja jest dziś większa – powiedział „Współczesnej" mieszkaniec Bielska Podlaskiego. **– Przecież to dzisiejsza tura zadecyduje o wszystkim.**

W komisji, mieszczącej się w Zespole Szkół Zawodowych im. Józefa Piłsudskiego w **Bielsku Podlaskim**, do południa głosowało już 35% wyborców. Dwa tygodnie temu przy frekwencji prawie 70% zdecydowanie wygrał tam Aleksander Kwaśniewski.

Podobnie było w komisji wyborczej w **Rybołach**, gdzie głosowali mieszkańcy: Ryboł, Cieluszek, Dawidowicz, Kaniuk. W pierwszej turze Aleksander Kwaśniewski zdobył tam aż 80% głosów. Zdaniem Mirosława Maksymiuka, szefa komisji, wszystko wskazuje na to, że frekwencja w Rybołach będzie wyższa niż dwa tygodnie temu, kiedy to osiągnęła 50%.

Jednak już kilkanaście kilometrów dalej, w **Zabłudowie**, w pierwszej turze zdecydowanie wygrał urzędujący prezydent Lech Wałęsa.

– Dziś zainteresowanie wyborami mamy podobne jak w pierwszej turze, to znaczy bardzo duże. 5 listopada głosowało u nas około 70% uprawnionych – stwierdziła szefowa komisji Grażyna Zakrzewska–Dąb.

Do godziny 13.50 w **Wasilkowie** oddało głosy niecałe 50% uprawnionych.

– To trochę mniej niż w pierwszej turze – ocenił szef komisji Kazimierz Zubrycki. **– Wówczas zdecydowanie zwyciężył Lech Wałęsa.**

Podobna frekwencja, jak w pierwszej turze, spodziewana jest także w **Knyszynie**, gdzie do 14.30 głosowało 40% uprawnionych. Przed dwoma tygodniami wygrał tam urzędujący prezydent, a Aleksandra Kwaśniewskiego wyprzedził również Jan Olszewski.

ŁOMŻYŃSKIE

Druga tura wyborów w Łomżyńskiem, podobnie jak pierwsza, przebiegała spokojnie. Do godz. 16 Wojewódzka Komisja Wyborcza nie odnotowała żadnych incydentów. Nad prawidłowością głosowania czuwało 126 mężów zaufania, zgłoszonych przez sztab wyborczy Lecha Wałęsy i 27 reprezentujących interesy Aleksandra Kwaśniewskiego.

Ciąg dalszy na str. 3.

Liczył się każdy głos

19 listopada br. odbyła się druga tura wyborów prezydenckich. Dane Ośrodka Badania Opinii Publicznej, przedstawiające stan w dniu wyborów z godz. 20.00 wskazują na to, że prezydentem Polski został Lech Wałęsa, na którego swoje głosy oddało 50,2 proc. wyborców. Jego konkurent, Aleksander Kwaśniewski, zyskał poparcie 49,8 proc. głosujących.

Zdaniem OBOP frekwencja wyborcza 19 listopada na godz. 20.00 wyniosła 68,8 proc. i była wyższa od tej z pierwszej tury – 64,7 proc.

Dane, które podajemy są oczywiście nieoficjalne i mogą ulec zmianie. Oficjalne wyniki prezydenckich wyborów w Polsce poda dzisiaj w godzinach popołudniowych Państwowa Komisja Wyborcza.

Według danych OBOP (z godz. 17) wyborcy, którzy w I turze głosowali na Jacka Kuronia, Jana Olszewskiego, Hannę Gronkiewicz–Waltz i Janusza Korwina–Mikke w większości poparli wczoraj kandydaturę Lecha Wałęsy. Zwolennicy Waldemara Pawlaka i Tadeusza Zielińskiego w większości głosowali na Aleksandra Kwaśniewskiego.

Regionalne komentarze

Ryszard Kraszewski (Partia Chrześcijańskich Demokratów) przewodniczący sztabu wyborczego Lecha Wałęsy w Łomżyńskiem: – Niewielka różnica głosów na korzyść Wałęsy była do przewidzenia. Wynika z podziału prawicowego elektoratu. Np. zwolennicy Olszewskiego w Łomżyńskiem zapowiedzieli, że będą skreślać obu kandydatów. W mojej wsi Święck Wielki ludzie mówili, że wybrali już w pierwszej turze. Część wczoraj w ogóle nie poszła głosować, przeważnie ci, co poparli Pawlaka.

Ciąg dalszy na str. 2.

Jak się macie z rana...

Jeśli 19 listopada 1995 roku bitwę o Polskę wygrał – czego wczorajsze badania OBOP nie wykluczają – Aleksander Kwaśniewski i jego system wartości, wszystkie trzy najważniejsze ośrodki władzy w Polsce (parlament, rząd i prezydent) przejdą we władanie jednej, lewicowej opcji politycznej. Demokratyczne mechanizmy sprawią, że lewica będzie miała wszystko – prawica nic.

Co wy na to politycy z obozu antykomunistyczno–narodowo–niepodległościowego? Czyż nie miał racji Lech Wałęsa, kiedy mówił o was, żeście popaprańcy? Czy teraz nie poczuwacie się do winy za to, że Polska minionej nocy majaczyła, a rano zbudziła się dramatycznie podzielona. To wasz upór, chorobliwe trwanie przy własnych ambicjach sprawiają, że prezydent może być z Sojuszu. Wykazaliście się brakiem wyobraźni sądząc, że bezpardonowe ataki na Wałęsę przed I turą wyborów nie będą miały wpływu na rezultaty wyborczego finału. Owszem, w ostatnich dniach wykonywaliście ruchy we właściwym kierunku. Było jednak w nich więcej kalkulacji niż autentycznego poparcia dla Lecha Wałęsy. Elektorat to rozszyfrował i często pozostał głuchy na wasze apele.

Jak się macie z rana pytam was, coście jeszcze wczoraj bredzili o sumieniu, czyniąc zarzut kolaboracji z większym bądź mniejszym złem tym, którzy do urn zamierzali iść. W efekcie elektorat Kwaśniewskiego stawił się w nadkomplecie, a wasze sugestie, by nie głosować, zostały częściowo wysłuchane. Z pomocą przyszła wam też pogoda – mówcie teraz sobie, że i niebiosa są z wami.

Nie zmienia to jednak faktu, że bitwę o Polskę może wygrać lewica. Prawicy – jak można przypuszczać – pozostanie wtedy bitwa polska. Ponadto po elekcji powinniśmy też sobie i światu dobitnie, z dumą i bez wstydu mówić, że mamy taką Polskę i takiego prezydenta, jakiego chcieliśmy.

JERZY KOSTRZEWSKI



Tak jechali na wybory mieszkańcy Zwierek **Fot. M. Kość**

interTRADE
biuroLAND
AKCYDENSY
ELEKTRONIKA
MEBLE
Sklepy:
Białystok, Krakowska 17,
tel. 42-36-33
Łomża, ul. Wojska Polskiego 25,
tel. 16-67-13
7624

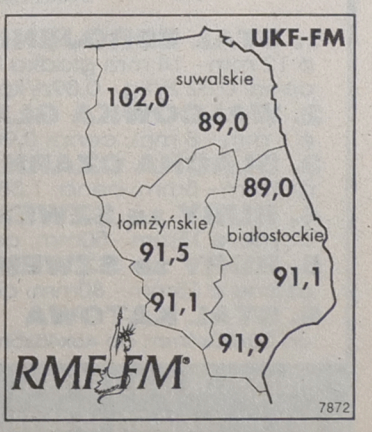

GAZETA współczesna

ZAMACHOWIEC –SAMOBÓJCA

15 osób zginęło a 59 zostało rannych w „samobójczym" zamachu bombowym w ambasadzie egipskiej w Pakistanie. Raporty z miejsca tragedii „potwierdzją, że ambasada została wystawiona na samobójczy atak, którego dokonano za pomocą samochodu wypełnionego materiałami wybuchowymi" – głosi oświadczenie egipskiego MSZ. Do zamachu przyznały się: islamska grupa ekstremistyczna Dżihad oraz inna egipska organizacja ekstremistyczna, o nazwie Grupa Islamska (Al-Gama al-Islamija).

ABY DOKONAĆ WYBORU

Stany Zjednoczone zawiesiły w niedzielę rokowania pokojowe w Dayton i dały stronom w konflikcie w eks-Jugosławii czas do poniedziałku do godz. 10.00 (16.00 czasu polskiego), „aby wybrały między wojną a pokojem". Takie oświadczenie złożył rzecznik Departamentu Stanu Nicholas Burns.

CIEMNOOKA MISS

Tytuł i koronę Miss Świata 1995 otrzymała w sobotę Miss Wenezueli, 19-letnia ciemnooka Aquilera Marcano. W tegorocznym finale zorganizowanym w Sun City w Republice Południowej Afryki tytuły wicemiss przypadły w udziale Miss Chorwacji i Miss Trynidad i Tobago.

NAGRODA ZA INFORMACJE

100 tys. złotych nagrody wyznaczyli właściciele kantorów z Białegostoku i innych miast kraju za pomoc w ustaleniu sprawców zabójstwa ich kolegi, zastrzelonego w Białymstoku w ub. tygodniu – poinformowali przedstawiciele fundatorów nagrody.

Mężczyzna zginął w swoim garażu w ubiegły piątek wieczorem, kiedy parkował tam samochód. Policja odmawia informacji nt. śledztwa, choć wiadomo, że poszukuje dwóch domniemanych sprawców zabójstwa. Wciąż nieznane są motywy przestępstwa, nie wyklucza się, iż bandyci zrabowali znaczną sumę pieniędzy.

PONIOSĄ KARĘ

Nieprzedawnianie zbrodni popełnionych przez ludzi władzy z lat 1944-1989 wprowadza wchodząca dzisiaj w życie nowelizacja Kodeksu Karnego. Dzięki niej, nie przedawnią się m.in. zabójstwa 44 robotników Wybrzeża w grudniu 1970 r. czy 9 górników kopalni „Wujek" w grudniu 1981 r.

(PAP)

Po wyborach

Politycy powiedzieli

Wczoraj o godz. 20.00 zamknięte zostały lokale wyborcze, w których od godz. 6.00 odbywała się II tura głosowania. Tuż po godz. 20 do obliczania wyników głosowania przystąpiły Obwodowe Komisje Wyborcze.

Zdaniem przewodniczącego Państwowej Komisji Wyborczej, **Wojciecha Łączkowskiego**, druga tura wyborów przebiegła sprawnie. PKW otrzymała wprawdzie kilkadziesiąt informacji o incydentach, jakie miały miejsce w związku z wyborami, ale jeśli wziąć pod uwagę, że głosowanie odbywało się w ponad 22 tys. obwodów, to te wydarzenia należy uznać za jednostkowe.

Oto opinie o wyborach, które udało się nam zebrać do chwili zamknięcia tego wydania gazety.

Prezydent **Lech Wałęsa** w krótkim oświadczeniu, wygłoszonym w niedzielę wieczorem w Pałacu Prezydenckim, podziękował wszystkim tym, którzy oddali na niego głos w wyborach i którzy „w tej chwili byli razem ze mną". Wałęsa powiedział, że nie ma jeszcze oficjalnych wyników wyborów, dlatego trudno składać mu oficjalne oświadczenie. Dodał, że skomentuje wyniki w poniedziałek.

Rzecznik prezydenta, **Marek Karpiński** powiedział po ogłoszeniu wyników sondaży wyborczych, że samopoczucie prezydenta nie jest najlepsze. „Wygrał te wybory, ale wygrał minimalnie – ta mała różnica zastanawia i stanowi wyzwanie dla ludzi, którzy zajmowali się „image" prezydenta, czyli takich jak ja" – mówił Karpiński dziennikarzom.

Zdaniem przewodniczącego KPN, **Leszka Moczulskiego**, o końcowym wyniku wyborów zadecyduje około 2,5 proc. prawicowego elektoratu, który w I turze wyborów oddawał głosy na Hannę Gronkiewicz-Waltz lub Jana Olszewskiego. Moczulski zgodził się w telewizyjnym studiu wyborczym z poglądem Włodzimierza Cimoszewicza – przewodniczącego Ogólnopolskiego Komitetu Wyborczego Aleksandra Kwaśniewskiego – że jeśli Wałęsa przegra, będzie to znaczyło, iż awersja i niechęć personalna do urzędującego prezydenta była dla wyborców ważniejsza niż odpowiedzialność za Polskę.

Premier **Józef Oleksy**, pytany o to, czy rząd poda się do dymisji po zwycięstwie Lecha Wałęsy, powtórzył, że nie ma ku temu konstytucyjnych powodów. Naciskany przez dziennikarzy, że taką opinię wyraża prezydent, Oleksy odparł, że gdy prezydentem zostanie Lech Wałęsa, „będziemy dyskutować o wielu sprawach".

Zdaniem redaktora naczelnego „Gazety Wyborczej" **Adama Michnika**, szacunkowy wynik wyborów II tury świadczy o tym, że w Polsce dokonał się podział. Dlatego na nowym prezydencie, który prawdopodobnie wygra niewielką ilością głosów, spocznie odpowiedzialność za drugą połowę Polaków, którzy nie chcieli na niego głosować. „Od odpowiedzialności i patriotyzmu obydwu kandydatów zależy, czy Polska będzie swój spór o przyszłość rozstrzygać w ramach reguł państwa prawa, w duchu dialogu i tolerancji, czy też staniemy się świadkami postępującej polaryzacji, a dialog zostanie zastąpiony językiem jazgotu, co spowoduje zimną wojnę" – powiedział Michnik w telewizyjnym studiu wyborczym.

Według szefowej sztabu wyborczego Aleksandra Kwaśniewskiego, **Danuty Waniek**, ewentualny sukces lidera SLD byłby skutkiem stylu prezydentury Lecha Wałęsy. i „praktyki politycznej polskiej prawicy". „Nie dziwmy się temu, że społeczeństwo, które przez długi czas miało szansę obserwować to co się dzieje po prawej stronie sceny politycznej i to co robi Lech Wałęsa, wystawia taką ocenę Aleksandrowi Kwaśniewskiemu, który w polityce nie pojawił się od wczoraj" – dodała Waniek.

Andrzej Olechowski powiedział dziennikarzom w Sztabie Wyborczym Lecha Wałęsy, że rozmawiał z prezydentem po ogłoszeniu wyników wyborów i jest on „tak samo podenerwowany, jak my wszyscy. To także jest istotne wydarzenie, w jego życiu szczególnie". Na pytanie, czy szykuje się już do objęcia funkcji premiera w nowym rządzie powiedział: Tak, ale po wyborach parlamentarnych, ponieważ nie sądzę, by wcześniej były ku temu możliwości. „Nie byłbym chętny do uczestniczenia w żadnym formowanym przez opozycję rządzie, lub w takim, który miałby charakter techniczny. Mnie takie rozwiązanie nie interesuje, ale jestem do dyspozycji po wyborach parlamentarnych" – mówił Olechowski.

Janusz Korwin-Mikke stwierdził, że jemu jest wszystko jedno czy Wałęsa, czy Kwaśniewski wygra wybory prezydenckie. Jego zdaniem, dla gospodarki Polski „lepszym kandydatem krótkoterminowo będzie Wałęsa, jednak w dłuższym okresie czasu będzie nim Aleksander Kwaśniewski". **(PAP, opr. m)**

Przeciwko mafii

Wyższe kary dla osób działających w zorganizowanych grupach przestępczych, złodziei samochodów i bandytów napadających na funkcjonariuszy publicznych przewidują zmiany Kodeksu Karnego, które wchodzą dzisiaj w życie. Również od dziś obowiązywać zacznie 5-letnie moratorium na wykonywanie kary śmierci, będzie można skazywać na karę dożywotniego więzienia i przetrzymywać przestępców w aresztach policyjnych. Dla szefów grup mafijnych oraz ich założycieli przewidziano kary od 2 do 10 lat więzienia.

(PAP)

Regionalne komentarze

cd. ze str. 1.

Teresa Polecka (sekretarz Rady Wojewódzkiej SdRP w Łomży): – Nas ten wynik satysfakcjonuje. Kwaśniewski dowiódł, że ma poparcie prawie połowy społeczeństwa. Niezależnie od tego, kto wygra, zwycięzca będzie się musiał liczyć z tymi, którzy go nie poparli, bo jest ich prawie połowa.W moim przekonaniu powinno to rzutować na styl sprawowania urzędu przez nowego prezydenta – zmierzający do porozumienia i dialogu, a nie jątrzenia poprzez wymachiwanie szabelką.Moim zdaniem Kwaśniewski jest człowiekiem otwartym i spolegliwym. Jeśli wygra, uszanuje tych, którzy go nie poparli.

Zygmunt Ropelewski (przewodniczący Wojewódzkiego Sztabu Wyborczego Lecha Wałęsy w Suwałkach skomentował): – Jestem zadowolony. Mniej więcej takiego wyniku oczekiwałem. Po prostu, nasze społeczeństwo jest podzielone. Nie czuję się rozczarowany, chociaż przewaga Lecha Wałęsy mogła i powinna być większa. Oczywiście, jeszcze wszystko może się zmienić. Uszanuję każdy rezultat demokratycznych wyborów.

Janusz Krzyżewski (szef Wojewódzkiego Sztabu Wyborczego Aleksandra Kwaśniewskiego) – Myślę, że to się jeszcze zmieni na naszą korzyść. Tak czy inaczej, Polacy wybrali przyszłość. Świadczy o tym poparcie A. Kwaśniewskiego przez ludzi młodych i w średnim wieku. Jestem też przekonany, że podobnie jak w pierwszej turze, w woj. suwalskim zwyciężył nasz kandydat.

Grzegorz Kubaszewski (były przewodniczący Wojewódzkiego Sztabu Wyborczego Jana Olszewskiego): – Niespodzianki nie było. Dziwię się tylko, że tak dużo osób poparło komunistę. Teraz czas na konsolidację prawicy. Wierzę, że silny obóz patriotyczny i niepodległościowy powstanie właśnie wokół Jana Olszewskiego.

Ryszard Gurban (Unia Pracy): – Wysoka frekwencja świadczy o mądrości i dojrzałości społeczeństwa. Spełniła się natomiast opinia prof. Tadeusza Zielińskiego, że Polska jest przepołowiona. Nowego prezydenta, nie przesądzam jeszcze, kto nim będzie, czeka trudna kadencja.

(yes, MK)

Dane nieoficjalne

Łomżyńskie

Kolno. Na 7264 uprawnionych do głosowania w wyborach wzięło udział 4826 mieszkańców (66,4 proc.). Oddano 4703 ważne głosy. Lech Wałęsa zdobył 2517 głosów (53,52 proc.), Aleksander Kwaśniewski 2186 (46,48 proc.)

Zambrów. Według niepełnych danych z 8 na 11 komisji Kwaśniewski wygrał w 5, a Wałęsa w 3 komisjach.

Stawiski. Według niepełnych danych Aleksander Kwaśniewski wygrał w mieście (626 do 516) oraz w Budach Stawiskich (141 do 74), Lech Wałęsa w obwodzie nr 2 w Stawiskach, gdzie głosowali mieszkańcy okolicznych wsi (525 do 146) oraz we wsi Jurzec Szlachecki (191 do 39).

Piątnica. Według niepełnych danych Lech Wałęsa wygrał w Piątnicy, Olszynach i Czarnocinie, A. Kwaśniewski w Drozdowie i Rakowie Boginiach.

Szepietowo. Według niepełnych danych Wałęsa wygrał w Dąbrowie Moczydłach (439 do 232) i Szepietowie (765 do 628).

Łomża. Według niepełnych danych z 10 na 25 komisji Lech Wałęsa wygrał w 9 komisjach, a Aleksander Kwaśniewski w jednej.

Białostockie

Najlepszy wynik Aleksandra Kwaśniewskiego na Białostocczyźnie zanotowano **w Rybołach**, gdzie na lidera SLD głosowało 98,4% wyborców. Lech Wałęsa otrzymał tam tylko 11 głosów poparcia. Zdecydowane zwycięstwo odniósł Aleksander Kwaśniewski także **w Bielsku Podlaskim**. Uzyskane przez nas informacje z dwóch komisji świadczą o tym, że Kwaśniewski może tam liczyć na 73% poparcia.

Lech Wałęsa zdecydowanie wygrał **w Wasilkowie**, gdzie głosowało na niego 77% wyborców oraz **w Zabłudowie**, gdzie zdobył 58%. Dobrze dla Lecha Wałęsy wyglądają wyniki w całej gminie **Knyszyn**, gdzie przy 61,7% procentach frekwencji uzyskał on 71,5% poparcia.

(mr, MK)

EKSPRESEM

● Obcięcia stopy prawej nogi doznał mężczyzna, który został potrącony przez pociąg relacji Siedlce – Hajnówka. Wspomniany mężczyzna leżał na torach na terenie dworca PKP w Hajnówce.

● W wyniku kilkakrotnego dachowania poloneza, na trasie Mońki – Knyszyn, kierujący samochodem mężczyzna oraz jego pasażerka zostali ranni i przewiezieni do szpitala. Wypadek miał miejsce o godz. 21.30 w sobotę.

● W miejscowości Laskowiec, na trasie Zambrów – Wysokie Mazowieckie, kierujący polonezem potrącił w sobotę pieszego, który doznał obrażeń ciała i został przewieziony do szpitala.

● Równie pechowy okazał się polonez, który w niedzielę uderzył w drzewo, znajdujące się przy trasie Kalinowo – Wrony. Aż cztery osoby, w tym kierująca samochodem kobieta, zostały odwiezione do szpitala w Giżycku.

(RR)



Czy Polacy nie mają prawa do drukowania własnych pieniędzy?

Kryminalne kuriozum

Senator Leszek Lackorzyński twierdzi, że przy zawieraniu przez NBP umowy z Brytyjczykami na druk polskich nowych banknotów, nie zapewniono stronie polskiej prawa do dalszego ich druku i zwrócił się o ustalenie warunków tej umowy do ministra sprawiedliwości, Jerzego Jaskierni.

Wczoraj w rozmowie z dziennikarzami Lackorzyński stwierdził: „Tu zostało popełnione ogromne nadużycie". Dodał, iż od pewnego czasu docierały do niego, jako senatora i prokuratora z wieloletnim doświadczeniem, informacje o rzekomych łapówkach, proponowanych przez Brytyjczyków przy zawieraniu tej umowy. Miały one zapewnić im monopol w drukowaniu wprowadzanych w Polsce po denominacji pieniędzy i wyeliminować z rynku krajową Wytwórnię Papierów Wartościowych.

– Początkowo dementowałem je sądząc, że są one efektem nasilającego się zaangażowania w kampanię prezydencką prezes NBP Hanny Gronkiewicz-Waltz – powiedział Lackorzyński.

Senator stwierdził, że do zajęcia się sprawą skłoniły go głosy „poważnych osób". Jego zdaniem umowa gwarantuje Brytyjczykom w nieskończoność prawo do drukowania polskich pieniędzy i pozbawia pracy powołaną do tych celów Wytwórnię Papierów Wartościowych. „Jest to sprawa kuriozalna i bezprecedensowa w historii światowej kryminalistyki" – podkreślił Lackorzyński.

(PAP)

Po śniegu do urn

Cd. ze str. 1.

Wczoraj rano mieszkańców województwa powitały zaśnieżone drogi. W godzinach przedpołudniowych topniejący śnieg stanowił poważne utrudnienie dla pojazdów. Nie wpłynęło to jednak w sposób widoczny na ruch w lokalach wyborczych. Do godziny 15 w miastach – podobnie jak w pierwszej turze – głosowało ok. 30 proc. uprawnionych, a na wsi w granicach 40 proc.

Wyborcy w Łomżyńskiem wyraźnie określili swoje preferencje już w pierwszej turze, oddając 40,8 proc. głosów na Lecha Wałęsę; na Aleksandra Kwaśniewskiego głosowało 23,8 proc. tych, którzy poszli do urn 5 listopada.

Wczoraj zwolennicy Wałęsy i Kwaśniewskiego w zasadzie pozostawali wierni swoim wyborom z pierwszej tury. W lokalu wyborczym w SP **w Nowogrodzie** do godz. 14 frekwencja wyniosła 30 proc. W pierwszej turze wygrał tu Lech Wałęsa zdobywając 314 głosów, podczas gdy na Aleksandra Kwaśniewskiego głosowało 189 osób.

Zagadnięte przez nas osoby, wychodzące z lokalu, są zwolennikami Kwaśniewskiego.

– Jestem młoda i głosuję na młodego – uzasadnia swoją decyzję długowłosa dziewczyna. Zapytana, czy nie zraziły jej zarzuty, wysunięte przeciwko liderowi SLD w ostatniej fazie kampanii odpowiedziała, że nie wierzy w nie. **– Nie wierzę, żeby nie miał dyplomu** – mówi z przekonaniem.

– Młodzi nie pamiętają, jak było, a starsi nie chcą pamiętać. Tak jest łatwiej wybierać – mówi przed lokalem w **Mątwicy** starsza kobieta opierająca się na ramieniu wnuka. Oboje głosowali na Wałęsę.

Przed lokalem w **Kupiskach** przewagę mają zwolennicy Wałęsy.

– Jestem za katolikiem, przeciwko komunie – mówi mieszkaniec **Jednaczewa**. W pierwszej turze na Wałęsę głosowało tu 416 osób, na Kwaśniewskiego 98; 39 osób opowiedziało się za Pawlakiem. Obwód Kupiski miał rekordową frekwencję – prawie 70 proc. Wczoraj do godz. 14 głosowało 45 proc. uprawnionych.

Spokojny przebieg miały wybory w **Grajewie**, **Rajgrodzie** i **Szczuczynie**. Gorzej było z frekwencją, która o godz. 13 wynosiła od 25 do 30 proc. Tylko w gminie Grajewo, co było pewnym zaskoczeniem, frekwencja o godz. 13 sięgnęła 57 proc.

O godz. 15 frekwencja w Grajewie wahała się od 35 do 40 proc., w Szczuczynie i Rajgrodzie 40-42 proc., a w Rudzie (gm. Grajewo) – 50 proc.



W lokalu wyborczym w Rybołach

SUWALSKIE

Pierwszy śnieg i gruba warstwa lodu pokrywająca ulice sprawiły, że suwalczanie niezbyt spiesznie podążali do urn. Większy tłok w lokalach odnotowano dopiero około godziny 10. Jak zgodnie twierdzą członkowie komisji, do tradycji należy gremialne głosowanie po uczestnictwie w niedzielnej mszy świętej.

Przed budynkiem obwodu nr 23 na suwalskiej „Północy" kobieta w średnim wieku za nic nie chce ujawnić swego nazwiska. **– Głosowałam na Kwaśniewskiego, bo tak chciałam** – prawie krzyczy.

– Pani, Wałęsa nas nie oszuka, on nawet mówi, jak prosty człowiek – małżeństwo emerytów także wolałoby pozostać anonimowe.

Z dwugodzinnego sondażu, przeprowadzonego przed wspomnianym lokalem wynika, że więcej zwolenników wśród mieszkańców osiedla ma jednak A. Kwaśniewski.

Spośród 342.044 uprawnionych do głosowania w całym województwie suwalskim, do udziału w drugiej turze wyborów prezydenckich przystąpiło więcej osób niż 5 listopada.

Po drodze z Suwałk do Jeleniewa mijamy piaskarki. Wysiłki drogowców nie na wiele się zdają. Piasek z solą jest sypany tylko na łukach i wzniesieniach. Pozostałe odcinki jezdni są mocno oblodzone. Atak zimy nie zniechęca jednak wyborców.

W OKW nr 2 w **Jeleniewie** pierwsi głosujący pojawili się przed godziną siódmą. O godz. 10 w siedzibie komisji znajduje się kilkuosobowa grupa.

– W pierwszej turze mieliśmy prawie 60-procentową frekwencję – informuje przewodniczący OKW, Henryk Waszkiewicz. – **Teraz może być nawet trochę większa.**

W Obwodowej Komisji Wyborczej nr 3 w **Orzyszu** o godz. 13.00 (na półmetku) frekwencja wynosiła ok. 40 proc. Dwa tygodnie wcześniej wygrał tu Aleksander Kwaśniewski. Orzysz zdominowany jest przez wojsko.

– Mówią, że my jesteśmy za Wałęsą. Bo to Wachowski, Wilecki i inni. Guzik prawda. Wachowski pił wódkę z generałami przez pięć lat, a komuniści przez przeszło czterdzieści. Stara miłość nie rdzewieje – kpi mężczyzna, przedstawiający się jako emerytowany oficer Wojska Polskiego.



Głosują wyborcy w Bielsku Podlaskim

Wojewódzkie sztaby wyborcze obu kandydatów pracowały od rana, lecz nie miały poważniejszych sygnałów o naruszeniu ordynacji wyborczej.

W sondażu, prowadzonym przez lokalne „Radio 5" (słuchacze wyniki poznali dopiero po zamknięciu urn), o godz. 13.00 Kwaśniewski wygrywał z Wałęsą procentowym stosunkiem głosów 57:43.

Do południa wybory w **Giżycku** przebiegały spokojnie, bez żadnych przykrych incydentów. Jednak niewątpliwie poważnym wydarzeniem, o pozytywnym charakterze, była zaskakująco duża frekwencja w stosunku do pierwszej tury. **– Frekwencja jest super. Według naszego rozeznania osiągnęła już ponad 70%** – usłyszałem z ust jednego z członków Komisji Obwodowej nr 9. W innym lokalu, mieszczącym się w biurowcu „Żeglugi Mazurskiej", do godziny 12 głosy oddało ponad 1000 osób, a w pierwszej turze w tym obwodzie przez cały dzień oddano 1400 głosów.

– Przeważnie głosują żołnierze z czynnej służby zasadniczej, których niewielu widzieliśmy w poprzedniej turze – potwierdził Wojciech Węgrzyn, przewodniczący Komisji Wyborczej nr 2. W lokalu nr 6 frekwencja w pierwszej turze wynosiła 64%. – **Teraz już mamy na pewno dużo więcej głosów niż do tej samej godziny przed 2 tygodniami** – powiedziały nam o 13 członkinie tej komisji.

– Możemy się pochwalić frekwencją 70%. Wybory przebiegają spokojnie, miło i przyjemnie – poinformował o tej samej porze przewodniczący komisji wyborczej w Areszcie Śledczym, w którym jest zamknięty obwód głosowania. Uprawnionych do udziału w wyborach było w nim 100 osób tymczasowo aresztowanych.

(RR, mr, MK, SAR, gram,m, yes, k.z.)
Fot. M. Kość

Minister przekształceń wyjaśnia zarzuty wobec firmy zarządzającej XIII NFI

Fasty i Spomasz czekają

Rada nadzorcza XIII NFI podjęła uchwałę o wypowiedzeniu umowy o zarządzanie tym Funduszem wobec konsorcjum Yamaichi Regent Special Projects Ltd (z siedzibą w Londynie). XIII NFI zarzuciło firmie zarządzającej, że przekazała ona zarządzanie swej polskiej filii Yamaichi Regent ABC Polska Sp. z o.o. Wiesław Kaczmarek, szef resortu przekształceń wyjaśnia przyczyny radykalnego posunięcia rady nadzorczej XIII NFI.

Wśród 28 spółek uczestniczących w Programie Powszechnej Prywatyzacji, jakie znajdują się w portfelu inwestycyjnym XIII NFI, są dwie białostockie firmy tj. „Fasty" i „Spomasz". Firma Yamaichi Regent Special Projects Ltd po wyborze pakietów większościowych spółek twierdziła m.in., że będzie dążyła do restrukturyzacji przedsiębiorstw poprzez upublicznienie ich i wprowadzenie akcji do obrotu giełdowego.

Pracownicy „Fast" i „Spomaszu" po alokacji spółek wyrażali zadowolenie, iż firmy te trafiły do grupy, która będzie zarządzana przez japońskich specjalistów. Ostatnio zaś niektórzy zastanawiają się, czy tzw. spory na górze nie wpłyną negatywnie na spółki uczestniczące w PPP.

Jednak zarówno Tadeusz Madras, zastępca prezesa „Spomaszu", jak i Andrzej Kuchniewski, prezes „Fast" twierdzą, iż na razie nie ma podstaw do obaw. Oba przedsiębiorstwa funkcjonują normalnie, wykonując swoje plany. Szefowie spółek mają nadzieję, że wkrótce zostanie wyjaśniona sytuacja i bez zgrzytów będzie kontynuowany program PPP.

(doż)

chcesz być bogatszy?



skorzystaj z nowych możliwości!

Bank Staropolski S.A.

INVEST BANK S.A.

proponują atrakcyjne warunki oszczędzania

PROGRESYWNE LOKATY WALUTOWE I ZŁOTOWE

- zyskujesz korzystne, rosnące co miesiąc oprocentowanie
- masz możliwość dysponowania swoimi pieniędzmi w każdej chwili, bez utraty oprocentowania

● Białystok, ul. Elektryczna 1, tel. 323-344

● Ełk, ul. Moniuszki 3, tel. 103-293

INVEST-BANK I BANK STAROPOLSKI ZAPRASZAJĄ

Krynki z wójtem

W sobotę radnym Krynek udało się przełamać impas i doprowadzić do wyboru Eligiusza Siemienkiewicza na wójta. Krynki nie miały wójta od 28 sierpnia, kiedy to Rada Gminy odwołała z tej funkcji Fabiana Ciruka.

Wybór nowego wójta umożliwiła nowelizacja ustawy o wyborze władz samorządowych, w myśl której wybór wójtów, burmistrzów i prezydentów miast nie wymaga już obecności 2/3 radnych. Dotychczas w Krynkach wybór wójta blokowało sześciu radnych skupionych wokół byłego wójta, którzy w chwili głosowania opuszczali salę. Jednak w sobotę, kiedy już funkcjonowała znowelizowana ustawa, wzięli udział w głosowaniu.

Kandydaturę Eligiusza Siemienkiewicza zgłosił Bogusław Panasiuk, przewodniczący Rady Gminy. Inny radny zgłosił kandydaturę Fabiana Ciruka. Ten stwierdził, że chętnie zgłosiłby radzie swoją dyspozycyjność, ponieważ uważa, że jest przygotowany do pełnienia tej funkcji, a następnie wymienił długą listę spraw, które udało mu się załatwić dla gminy w ciągu pięciu lat wójtowania.

– Zważywszy jednak na sposób i atmosferę odwołania mnie z funkcji, honor nie pozwala mi na ponowne kandydowanie – zakończył swoją wypowiedź Fabian Ciruk.

Za kandydaturą Eligiusza Siemienkiewicza opowiedziało się 12 radnych, co jak zauważył jeden z radnych wystarczyłoby do wybrania wójta nawet według ordynacji sprzed nowelizacji.

Nowy wójt jest technikiem ekonomistą, mieszka w Krynkach, prowadzi gospodarstwo rolne. Posiada 30 hektarów ziemi, dodatkowe 40 hektarów dzierżawi.

Za najważniejsze swoje zadanie nowy wójt uznał zakończenie prac przy budowie oczyszczalni ścieków i utrzymanie w Krynkach szpitala.

Zwolennicy i przeciwnicy wyboru nowego wójta w czasie obrad wymienili między sobą sporo złośliwości, jednak przy rozpatrywaniu spraw merytorycznych głosowali jednomyślnie. Rada Gminy podjęła uchwałę o przyjęciu z Narodowego Funduszu Ochrony Środowiska 1,2 mln złotych dotacji na budowę oczyszczalni ścieków i zaciągnięciu z tego samego funduszu 680 tysięcy złotych pożyczki na sfinansowanie budowy korektora i przepompowni oraz na budowę pierwszego etapu kanalizacji. Radni zdecydowali się także zaciągnąć 100 tys. złotych pożyczki w Wojewódzkim Funduszu Ochrony Środowiska na budowę oczyszczalni ścieków i kanalizacji.

W czasie sesji radni zdecydowali się utrzymać funkcjonowanie szpitala w Krynkach w formie Placówki Opiekuńczo–Leczniczej, której utrzymanie finansowałyby wspólnie urząd wojewódzki i urzędy gmin.

MARCIN RĘBACZ

Filmowa panorama

Atrakcję dla łomżyńskich kinomanów przygotowało w dniach od 20 do 26 listopada kino „Millenium". W tych dniach wyświetlane będą codziennie o godz. 18 filmy prezentowane na tegorocznym XX Festiwalu Polskich Filmów Fabularnych – Gdynia '95.

Przegląd otworzą „Młode wilki" w reżyserii Jarosława Zamojdy, debiutującego w tej roli, we wtorek 21 bm. zobaczymy „Grającego z talerza" w reżyserii Jana Jakuba Kolskiego, laureata wielu nagród za twórczość filmową, a na XX FPFF uhonorowanego nagrodą indywidualną za najlepszy scenariusz. W środę, 22 bm., pokazany zostanie „Tato", reż. Macieja Ślesickiego nagrodzonego na Festiwalu wraz z Cezarym Pazurą (najlepsza męska rola drugoplanowa) i Bogusławem Lindą (najlepsza rola męska), 23 bm. – „Pułkownik Kwiatkowski" Kazimierza Kutza z Markiem Kondratem w roli głównej, wyróżnionym nagrodą za najlepszą rolę męską. 24 bm. „Wielki tydzień" Andrzeja Wajdy, a 25 bm. „Łagodna" Mariusza Trelińskiego, ze scenografią, za którą nagrodę otrzymał Andrzej Przedworski. Przegląd zamknie 26 bm. obraz „Wrzeciono czasu", reż. Andrzeja Kondratiuka, który uhonorowano nagrodą specjalną kin studyjnych oraz za muzykę – Jerzego Satanowskiego.

(nom)

Sprawa Ośrodka TVP Białystok

Rozmowy z ministrem

W czwartek Krajowa Rada Radiofonii i Telewizji wysłała do ministra finansów Grzegorza Kołodki list z prośbą o spotkanie w sprawie przyszłości Ośrodka Telewizji Polskiej w Białymstoku.

W ubiegłym tygodniu KRRiTV podtrzymała także swoją uchwałę z 30 czerwca 1994 r. o potrzebie utworzenia oddziału TVP w Białymstoku. W ostatnim czasie negatywnie o tym projekcie wypowiedziała się bowiem Rada Nadzorcza TVP SA, która powoływała się m.in. na zbyt wysokie koszty tej inwestycji. Wspomniana opinia Rady Nadzorczej jest o tyle ważna, że m.in. na jej podstawie ministerstwo finansów ma zadecydować o ewentualnej zmianie w statucie TVP i wpisaniu do niego białostockiego ośrodka.

Jak powiedział „Współczesnej" Jan Szafraniec, członek KRRiTV, wyłącznie Rada ma ustawową delegację do decydowania o kształcie radiofonii i telewizji w Polsce. Rada Nadzorcza stara się zaś swoją postawą blokować projekt utworzenia oddziału TVP w Białymstoku

– Wysłaliśmy pismo z prośbą o spotkanie z ministrem finansów, bowiem przedstawiciele KRRiTV chcą przekazać Grzegorzowi Kołodce dodatkowe informacje o sytuacji białostockiego OTV. Być może do rozmów z ministrem dojdzie jeszcze w tym tygodniu – powiedział Jan Szafraniec.

(RR)

W biały dzień, w Michałowie

Zakatowany na śmierć?

W Michałowie w ostatni czwartek doszło w parku do tragedii. Zmarł 16–latek pobity przez grupę młodych ludzi. Na razie nie wiadomo, czy pobicie było bezpośrednią i jedyną przyczyną śmierci. Policja i prokuratura odmawiają informacji tłumacząc się dobrem śledztwa.

Trzech 15-, 16–letnich chłopców przyjechało tego dnia z Łap do Michałowa. Jeden z nich był uczniem michałowskiej szkoły zasadniczej. Ostatnie trzy tygodnie nie przyjeżdżał jednak do szkoły. Szukał innej. W czwartek, 16 bm. przyjechał do szkoły w Michałowie po tzw. obiegówkę. Poprosił dwóch kolegów, by mu towarzyszyli. Podczas, gdy on dopełniał w szkole formalności, dwaj jego koledzy poszli do sklepiku znajdującego się naprzeciw przystanku autobusowego po hot-dogi. Tu między sklepikiem a przystankiem, za którym rozciąga się park zostali zaczepieni przez grupę młodych mieszkańców Michałowa, którzy chcieli wyłudzić od nich pieniądze.

Pobicie miało miejsce w parku, tuż za budką przystanku, około godz. 13. Przyjechał autobus, wysiedli pasażerowie, uczniowie szkoły średniej oczekiwali na przystanku na kolejny autobus. Wygląda na to, że nikt nie reagował. **– Usłyszeliśmy jakieś krzyki, widzieliśmy zbitą grupę osób** – mówią mężczyźni zatrudnieni do sprzątania parku – **znajdowaliśmy się na drugim końcu, początkowo myśleliśmy, że ludzie cisną się do autobusu, stąd te krzyki, gdy podeszliśmy, przyjechał już lekarz i policja.**

Chłopak leżał na liściach w parku. Wokół zebrał się tłum ludzi. Lekarz z pobliskiego ośrodka zdrowia zaczął reanimację.

– Nie dało to już jednak żadnych rezultatów, serce jeszcze biło, ale źrenice miał rozszerzone – mówi.

W ośrodku zdrowia dodają, że chłopak miał zbite narządy wewnętrzne, wymiotował, w płucach miał dużo płynu, podczas reanimacji mózg już nie pracował, biło tylko serce.

Pomocy trzeba było również udzielić drugiemu z chłopców z Łap, który doznał złamania żebra.

W piątek o wydarzeniu dyskutowało całe miasteczko, w szkole, sklepach, ośrodku zdrowia, na ulicy.

Mieszkańcy dziwią się, że tak mało osób zareagowało na wydarzenie w centrum miasteczka, rozgrywające się w biały dzień. Niektórzy tłumaczą, że sprawcami byli członkowie gangu młodzieżowego, wsławionego różnymi bezprawnymi działaniami, stąd lęk przed tą młodzieżą.

Białostocka policja i prokuratura odmawiają jakichkolwiek informacji na temat zdarzenia, tłumacząc to, dobrem śledztwa. **(aż)**



W tym miejscu doszło do zbrodni

Fot. A. Zgiet

15 lat łapskiej „Solidarności"

W środę, w ramach tegorocznych obchodów piętnastolecia NSZZ „Solidarność", w Miejsko – Gminnym Ośrodku Kultury w Łapach, odbyła się uroczysta wieczornica. Organizatorem tej imprezy był Oddział Zarządu Regionu Białystok NSZZ „Solidarność" w Łapach.

W trakcie środowego spotkania, w którym uczestniczyli m.in. Józef Mozolewski, przewodniczący Zarządu Regionu Białystok NSZZ „S" i Jerzy Mojkowski, burmistrz Łap, m.in. otwarto wystawę, na której zaprezentowano pamiątki dokumentujące działalność łapskiej „Solidarności" w latach 1980 – 1995. Uczestnicy uroczystości wzięli także udział w dyskusji przy tzw. „stole z kantami" na temat obecnej sytuacji na polskiej scenie politycznej i roli NSZZ „S". Wspominano także działalność związku zawodowego w latach 1980 – 81.

– Cieszę się, że wziąłem udział w tej interesującej dyskusji, której nie powstydziliby się działacze polityczni krajowego szczebla – powiedział Józef Mozolewski.

(RR)

Wręczenie dyplomów Akademii Medycznej

Absolwenci rocznik '95

375 absolwentów Akademii Medycznej w Białymstoku – lekarze medycyny i stomatologii, magistrowie farmacji i analityki lekarskiej – otrzymało w ubiegłą sobotę dyplomy.

Uroczystość, która zgromadziła bardzo wiele osób, przybyły bowiem rodziny absolwentów, odbyła się w Teatrze Dramatycznym im. Al. Węgierki. Nadzwyczajne posiedzenie Senatu AMB otworzył rektor, prof. Jan Górski.

Dziekani wydziałów przyjmowali przyrzeczenie od absolwentów, którzy ślubowali wykonywać obowiązki zgodnie z prawem i swymi najlepszymi umiejętnościami, mając na uwadze dobro chorego, przestrzegać tajemnicy zawodowej, rozwijać naukę, nie zatajając zdobyczy wiedzy.

Dyplomy ukończenia studiów otrzymało 240 absolwentów wydziału lekarskiego, 80 – stomatologii, 24 – analityki medycznej i 31 – farmacji. Najpierw wręczano je prymusom.

Nie zabrakło podziękowań, gratulacji, życzeń i kwiatów. Uświetniający uroczystość chór AMB wyróżniał swoich członków, „Radiosupeł" wyklaskiwał swoich współpracowników. **(a)**

W oleckim „Olbudzie"

Strajk złagodzony

15 bm., o czym informowaliśmy, w budowlanej spółce z o. o. „Olbud" w Olecku wybuchł strajk. W sobotę, 18 bm. po spotkaniu Komitetu Strajkowego z Zarządem spółki doszło do złagodzenia akcji strajkowej. Obie strony zdołały się porozumieć w sprawach socjalnych i płacowych. Zwaśnionych najprawdopodobniej pogodziło, przynajmniej na razie, zapewnienie wojewody suwalskiego o przyznaniu dla spółki dodatkowo 6,6 mld starych złotych na budowę szpitala w Olecku.

(m)

Bezpłatne bilety wylosowane

„Wolna Grupa Bukowina" w Łomży

Na ogłoszony w ubiegłym tygodniu konkurs, w którym nagrodami są bezpłatne wejściówki na łomżyński koncert „Wolnej Grupy Bukowina", nadeszło wiele prawidłowych odpowiedzi. Oto nazwiska dziesięciu szczęśliwców, którzy wygrali w konkursie:

Jan Bydołek, Janusz Śliwowski, Jolanta Piaścik, Wiesława Piłaszewicz, Irena Boryszewska, Renata Włodarczyk, Agnieszka Filipkowska, Grażyna Okrągły – wszyscy z Łomży oraz Beata Piotrowska z Wizny i Włodzimierz Puczkielewicz z Krynek.

Zwycięzcy konkursu otrzymują bezpłatne, dwuosobowe wejściówki na koncert „Wolnej Grupy Bukowina". Po bilety należy zgłosić się dzisiaj, w godz. 9–15, do siedziby łomżyńskiego oddziału „Gazety Współczesnej" (Łomża, Aleja Legionów 7). Przypominamy, że koncert rozpoczyna się o godz. 18, w sali UW. **(jaw)**

SCHOLA®
KOMPUTERY
KSEROKOPIARKI
KASY FISKALNE
MEBLE BIUROWE
7463
15-453 Białystok, ul.Nowy Świat 2
tel.44-24-24; 42-17-66; tel./fax 42-27-67

Dla Polaków na Wschodzie

Zarząd i członkowie Koła nr 10 Związku Sybiraków w Białymstoku zbierają żywność oraz środki higieny osobistej dla Polaków zamieszkałych na kresach wschodnich. Wszyscy ci, którzy chcieliby wspomóc rodaków mogą przynosić dary od dzisiaj do środy, w godz. 14.00–17.00 do kościołów: Ducha Świętego (ul. Piasta 2), Chrystusa Króla (ul. Ciołkowskiego 4), Najświętszego Serca Jezusa (ul. Traugutta), Świętego Wojciecha (ul. Warszawska 47). Dary można też przynosić do klubu „Ballada" przy ul. Parkowej 14. **(J.B.)**

Gmina Gródek rozwiązała problem ze śmieciami

Kontener zamiast wysypiska

W gminie Gródek, jako jedynej na Białostocczyźnie, gospodarkę odpadami stałymi rozwiązały umieszczone we wsiach tzw. zielone kontenery.

Na terenie gminy czynne jest tylko jedno, wybudowane w latach 80. na obrzeżach Gródka, wysypisko śmieci. Problem braku legalnych miejsc do składowania odpadów zaostrzyło uruchomienie przejścia granicznego w Bobrownikach. Tony nieczystości zaczęły gromadzić się w przydrożnych rowach itp. W ubiegłym roku z inicjatywy Zarządu Gminy rozpoczęto prace nad uporządkowaniem gospodarki śmieciami.

Rozpatrywano różne rozwiązania. Jedno z nich zakładało tworzenie małych wysypisk wiejskich. Koszty budowy oraz dozoru jednak przekraczały jednorazowe możliwości finansowe gminy. Ich realizacja wiązałaby się więc ze znacznym rozciągnięciem w czasie. Na barierę napotykała też kwestia lokalizacji obiektów, ponieważ nikt nie chce mieszkać w takim sąsiedztwie.

Najwięcej zwolenników zyskał projekt ustawienia we wsiach kontenerów i dowóz zgromadzonych w nich nieczystości na gródeckie wysypisko.

– Nie jest to nowatorskie rozwiązanie, sprawdziło ją już kilkanaście gmin w Polsce – mówi wójt Eugeniusz Siemieniuk. – **Wszędzie udało się osiągnąć zamierzony efekt.**

W kosztach przedsięwzięcia partycypował Wojewódzki Fundusz Ochrony Środowiska i Gospodarki Wodnej w Białymstoku oraz Gminny Komitet Ochrony Środowiska w Gródku.

Sześć kontenerów rozstawiono w różnych punktach Gródka. Pozostałe, po 3–4 w zależności od wielkości wsi, w Królowym Moście, Waliły Stacji i Bobrownikach.

– Docelowo w każdej wsi w gminie znajdzie się co najmniej jeden taki kontener – mówi wójt. – **W przyszłym roku planujemy zakup następnych kilku sztuk.**

Mieszkańcy, wyrzucający śmiecie do kontenerów, nie ponoszą żadnych kosztów. Za ich opróżnianie i dowóz na wysypisko płaci budżet gminy.

Przy okazji zagospodarowywania wiejskich śmieci uporządkowano również wysypisko w Gródku. Wydzielone zostały sektory oraz zatrudnieni ludzie do nadzorowania. Korzystanie z niego jest również bezpłatne.

– Po blisko rocznych doświadczeniach widzę, że mieszkańcy gminy zaakceptowali zielone kontenery – podsumowuje E. Siemieniuk. – **Dowodem są prośby i wnioski kolejnych wsi o ustawienie tam kontenerów. Jest to też dowód, że jeśli stworzy się odpowiednie warunki, ludzi można przyzwyczaić do dbania o czystość.**

(bs)



Jeden z zielonych kontenerów w Gródku **Fot. M. Kość**

Wyższe kary za wykroczenia drogowe

Po kieszeni kierowców

Od wczoraj policjanci mogą karać kierowców za przewinienia drogowe wyższymi mandatami. Biuro Ruchu Drogowego opracowuje taryfikator, który określi jaki mandat trzeba będzie zapłacić za złamanie konkretnego przepisu kodeksu drogowego. Podwyższenie kar spowodowane jest inflacją oraz wzrastającą ciągle liczbą kolizji i wypadków drogowych.

Najniższy mandat ma kosztować 5 zł, najwyższy – 500 zł. Kolegia do spraw Wykroczeń orzekać będą kary od 10 do 5000 zł. Wprowadzenie wyższych kar wiąże się z nowelizacją kodeksu drogowego. Zdaniem specjalistów z Biura Ruchu Drogowego Komendy Głównej Policji sama zmiana przepisów niewiele pomoże, jeśli nie będzie można ich skutecznie egzekwować. Do 19 listopada najwyższy mandat wynosił 50 zł. Do tej pory taryfikacja obowiązywała jedynie w stosowaniu punktów karnych. Wysokość mandatu zależała natomiast wyłącznie od policjanta, który wykroczenie zauważył czy był na miejscu kolizji drogowej. W zależności od okoliczności, w jakich wykroczenie zostało popełnione, mandat opiewał na wyższą lub niższą kwotę. Liczył się stopień zagrożenia, jakie stwarzał swym wykroczeniem kierowca. Nie jest tajemnicą, że czasami wysokość mandatu zależała od zachowania kierowcy. Jeśli był uprzejmy, zdawał sobie sprawę z popełnionego wykroczenia, płacił mniej. Aroganckich, kłótliwych, nie znających przepisów kierowców policjanci traktowali surowiej.

Do tej pory wysokość przeciętnego mandatu oscylowała w granicach 20 zł. Teraz na pewno suma ta będzie wyższa. Wyższe mogą być również rozbieżności w karach za to samo wykroczenie. Dlatego, wzorem innych państw, zdecydowano o sporządzeniu taryfikatora.

Póki co, białostocka policja nie otrzymała jeszcze wytycznych związanych z wysokością mandatów. Nadal więc o wysokości kary decydować będzie funkcjonariusz.

Policja przypomina, że jeśli kierowca nie zgadza się z decyzją funkcjonariusza, może odmówić przyjęcia mandatu. Wtedy sprawa zostanie skierowana do Kolegium do spraw Wykroczeń i ono rozstrzygnie czy rację ma policjant, czy kierowca.

(jg)

O DYŻURACH W „GAZECIE" – CZĘŚĆ I

Wszystko o świadectwach udziałowych

Na kilkadziesiąt pytań dotyczących Programu Powszechnej Prywatyzacji i świadectw udziałowych odpowiedzieli przedstawiciele białostockiej Delegatury MPW podczas piątkowego dyżuru, w Redakcji „Gazety". Nasi Czytelnicy pytali m.in.: o wysokość opłaty za świadectwo udziałowe, kto będzie mógł je nabyć, o punkty dystrybucji, jak ma wyglądać współudział posiadaczy świadectw we własności majątku narodowego i czy zakup tych papierów wartościowych będzie dobrą inwestycją. Odpowiedzi udzielali: Krzysztof Rutkowski, dyrektor Delegatury MPW i Mariusz Łoszewski.

Jaka będzie opłata za świadectwo udziałowe?

– Za wydanie świadectwa udziałowego pobierana będzie opłata w wysokości 20 zł. Jest to zaledwie 2,9 proc. średniego wynagrodzenia za II kwartał tego roku – zamiast przewidzianych w ustawie maksymalnie do 10 proc.

Czy emeryci muszą płacić za świadectwa udziałowe?

– Opłatę za świadectwa udziałowe musi wnieść każdy, kto jest zainteresowany ich otrzymaniem – również emeryci. Natomiast za darmo emeryci otrzymają (prawdopodobnie w przyszłym roku) świadectwa rekompensacyjne.

Jeśli rencista kupi powszechne świadectwo udziałowe, to czy nie utraci prawa do świadectwa rekompensacyjnego?

– Uprawnienie do otrzymania w przyszłości rekompensacyjnego świadectwa udziałowego jest odrębne od tego do odbioru powszechnego świadectwa udziałowego.

Kto jest uprawniony do odebrania świadectwa udziałowego?

– Powszechne świadectwo udziałowe może otrzymać każdy obywatel RP, zameldowany na stałe w kraju, który do 31 grudnia 1994 r. ukończył 18 lat.

Jaka wartość majątku narodowego przypada na świadectwo udziałowe?

– Wartość księgowa majątku przypadającego na jedno świadectwo wyniesie ok. 130 zł.

Czy taki papier wartościowy należy osobiście odbierać? Czy świadectwo będzie można kupić za rodziców?

– Osoba uprawniona do odbioru świadectwa powinna zgłosić się do jednego z wielu punktów Banku PKO BP, funkcjonującego na terenie województwa obejmującego gminę, w której jest ona zameldowana na pobyt stały. Do odbioru można też upoważnić kogoś z rodziny, czy nawet sąsiada (osobę pełnoletnią). Tak więc świadectwo można odebrać za rodziców. Upoważnienie powinno być na piśmie. Ma ono zawierać dane osoby upoważniającej i upoważnionej (nazwisko, imię, adres zamieszkania, datę urodzenia oraz numer dowodu osobistego i PESEL). Upoważnienie nie musi być potwierdzone przez notariusza ani żadną inną instytucję. Wystarcza podpis upoważniającego. Do upoważnienia należy dołączyć znaczek skarbowy za 3 zł. Przy odbiorze upoważniony powinien mieć dwa dowody osobiste tj. swój i osoby upoważniającej.

Czy zamiast dowodu osobistego w banku można przedstawić paszport lub książeczkę wojskową?

– Przy odbiorze świadectwa będzie honorowany tylko dowód osobisty (w którym są widoczne wszelkie wpisy i adnotacje, tj. nie może być zniszczony). W dowodzie tożsamości zostanie zaznaczony fakt odebrania świadectwa udziałowego – zostaną postawione dwa stemple.

W jakim terminie można odbierać świadectwa udziałowe?

– Dystrybucja świadectw udziałowych rozpocznie się 22 listopada, tj. w najbliższą środę. Wydawanie tych papierów wartościowych potrwa przez 12 miesięcy.

(doż)

Jutro zaprezentujemy partię innych pytań spośród najczęściej zgłaszanych podczas redakcyjnego dyżuru. Przedstawimy również wykaz 37 placówek PKO BP, w których będzie można nabyć powszechne świadectwa udziałowe w województwach: białostockim, łomżyńskim i suwalskim.

Ulgi mają wzięcie

Na pytania Czytelników, dotyczące ulg i zwolnień w podatku dochodowym, odpowiadały w czasie czwartkowego dyżuru w „Gazecie" Janina Brzozowska, kierownik działu podatku dochodowego i Anna Andrzejewska, kierownik referatu w białostockim Urzędzie Skarbowym. Ze zgłaszanych pytań wynika, że największym zainteresowaniem cieszy się ulga remontowa, budowlana, możliwość odliczenia darowizn, wydatków na zakup przyrządów, pomocy naukowych i książek, wydatków na czesne oraz spłata kredytów mieszkaniowych. Niektórzy rozmówcy wyrażali swoje oburzenie w związku z nową interpretacją ministerstwa finansów przepisu o darowiznach.

Czy od dochodu można odliczyć wydatki poniesione na założenie telefonu?

– Kosztów zakupu aparatu telefonicznego i założenia telefonu nie zalicza się do wydatków na remont mieszkania. Podatnik ma prawo skorzystać z odliczenia tylko w przypadku wykonywania instalacji podtynkowej. Formą udokumentowania takich wydatków jest rachunek uproszczony, wystawiony przez Urząd Telekomunikacji. Można odliczyć wydatki, które wyniosły co najmniej 248 zł.

Czy można odliczyć koszty założenia domofonu?

– Takie koszty mieszczą się w zakresie wydatków remontowych.

W tym roku wymieniłem w domu piec centralnego ogrzewania na olejowy. Czy rozliczając się z podatku mogę odliczyć ten wydatek?

– Jeżeli podatnik kupuje piec w trakcie budowy domu, to koszty jego nabycia zalicza się do wydatków objętych tzw. dużą ulgą budowlaną (limit – do 51 tys. 100 zł). W przypadku montażu pieca w budynku oddanym już do użytkowania, poniesione koszty zalicza się do wydatków na remont mieszkania. Maksymalnie można odliczyć 1 tys. 860 zł. Nadwyżki poniesionych kosztów ponad taką kwotę nie można będzie odliczyć w przyszłym roku.

W związku z przekształceniem lokatorskiego prawa do lokalu na własnościowe, uzupełniłam w spółdzielni mieszkaniowej wkład mieszkaniowy. Czy mam prawo skorzystać z dużego limitu budowlanego?

– Od dochodu przed opodatkowaniem można odliczyć wkład budowlany lub mieszkaniowy, który został wniesiony do spółdzielni po raz pierwszy. Nie odlicza się natomiast wniesionej dopłaty w związku z przekształceniem spółdzielczego prawa do lokalu na własnościowe.

Czy mogę skorzystać z ulgi remontowej, jeśli przeprowadziłam remont w mieszkaniu córki?

– Wydatki poniesione na remont może odliczyć osoba, która ma tytuł prawny do danego lokalu czy mieszkania (akt własności, przydział lokalu, umowę najmu lub dzierżawy). Zakres przeprowadzonego remontu musi być zgodny z wykazem prac remontowych, ustalonym przez ministra gospodarki przestrzennej i budownictwa. Wydatki zaś muszą być udokumentowane rachunkiem uproszczonym, wystawionym przez podatnika VAT, nie korzystającego ze zwolnienia podatkowego. Podatnik może odliczyć kwotę wydatków remontowych, jeśli na ten cel wydatkował co najmniej 248 zł. Odliczenie nie może przekroczyć 1 tys. 860 zł.

Kupiłem dla syna komputer. Czy mogę skorzystać z ulgi podatkowej?

– W świetle ostatniej interpretacji ministerstwa finansów, taki wydatek nie podlega odliczeniu jako darowizna – jeśli istnieje obowiązek alimentacyjny w stosunku do dziecka.

Czy to prawda, że nie można odliczać tzw. czesnego za naukę dziecka studiującego?

– Czesne za naukę dzieci i młodzieży w szkołach niepublicznych o uprawnieniach szkół publicznych można odliczyć od dochodu do kwoty 1 tys. 250 zł 64 gr na jedno dziecko. Odliczeniu w ramach tej ulgi nie podlegają jednak wydatki na czesne na wyższej uczelni. Opłatę za naukę w szkole wyższej można odliczyć tylko w przypadku przekazania czesnego w formie darowizny osobie trzeciej (między darczyńcą i obdarowanym nie istnieje obowiązek alimentacyjny). Jest to darowizna na cele oświatowe. Należy mieć dokument potwierdzający opłatę czesnego.

Czy opłatę na komitet rodzicielski może każdy odliczyć od dochodu?

– Wydatek na komitet rodzicielski podlega odliczeniu od dochodu przed opodatkowaniem – jako darowizna na cele oświatowe. W tym roku można odliczać również takie wydatki na rzecz szkół prywatnych.

(doż)

W jutrzejszym wydaniu „Gazety" przedstawimy kolejne pytania i odpowiedzi dotyczące podatku dochodowego.

Kredyt spłacany przez spółdzielnie na mieszkanie własnościowe

Do zwrotu

Sąd Najwyższy zdecydował, że pieniądze przeznaczone na spłatę kredytów zaciągniętych przez spółdzielnie mieszkaniowe na budowę mieszkań wraz z odsetkami, należy traktować jako wydatki na wkład budowlany lub mieszkaniowy do spółdzielni. Tym samym, ok. 130 tys. rodzin odzyska nadpłacony podatek, jeśli w latach 1992–93 spłacały za pośrednictwem spółdzielni kredyt na mieszkanie własnościowe.

Uchwała Sądu Najwyższego zakończyła spór między resortem finansów i Naczelnym Sądem Administracyjnym. SN przyznał rację NSA, który twierdził, że ulga należy się tym, którzy w latach 1992–93 spłacali mieszkanie własnościowe.

SN uznał, że płacone raty kredytu mieszkaniowego są uzupełnianiem wkładu budowlanego. Wniesienie zaś takiego wkładu daje podstawę do skorzystania z ulgi nazywanej „dużym odpisem inwestycyjnym". Dzięki tej uldze można odliczać od dochodu przed opodatkowaniem wydatki poniesione na wkład budowlany.

(doż)

GAZETA współczesna

NA GIEŁDZIE

W miniony piątek wzrosły kursy 31 spółek, 14 spadły, 16 nie zmieniły się. WIG pozostał na poziomie z czwartku – 8.147,8 pkt, WIG 20 wzrósł o 0,9 proc. do 851 pkt, WIRR po wzroście o 1,5 proc. podliczono na 1.099,6 pkt. Podobne jak w czwartek były obroty. Na rynku podstawowym wyniosły 37.378 tys. zł, na wtórnym 4.721 tys. zł.

Na powszechnym rynku obligacji wzrosły kursy 6 pożyczek 5 spadły, 2 nie zmieniły się.

❁

Miniony tydzień – chociaż nie mógł powalić na kolana – był jednak znacznie lepszy od poprzedniego. Ceny większości listowanych spółek wzrosły. Najwięcej – Dom–Plastu. Była to jednak sytuacja szczególna. Przypomnijmy o amerykańskim podkupieniu spółki. Za akcje posiadane jeszcze przez akcjonariuszy – około 25 proc. – amerykanie gotowi byli płacić więcej niż cena giełdowa. Część inwestorów wstrzymała się jednak z pozbywaniem DM, licząc, że z czasem otrzymają więcej. W piątek jednak akcje DM lekko zniżkowały. Dobrze wypadł także Budimex – wzrost o 12,7 proc. Właściciele ośmiu spółek zarobili od 5,1 (Mostostal Zabrze) do 9, proc. (Animex debiutujący na parkietach). Na 21 spółkach można było zarobić od 0,5 do 4,9 proc. Ceny 6 spółek nie uległy zmianie, 16 staniały. Od 0,3 proc. do 4,7 proc. Zmiany cen 7 spółek mieściły się w granicach od 5,3 do 8,2 proc. Najwięcej można było stracić na walorach PPABanku – 18,2 proc. Przez niemal cały tydzień spadały obroty. Wyjątkiem był lekko wzrostowy czwartek. W poprzedni piątek obroty wynosiły 54.423 tys. zł, w miniony 37.378 tys. zł. WIG stracił w minionym tygodniu 0,2 proc., WIG 20 i WIRR lekko wzrosły. W nowy tydzień wchodzimy z ciągle widocznym popytem. W piątek, w dogrywkach zgłoszono 22 oferty sprzedaży (wyczerpano 21), z 19 zaś ofert kupna udało się maklerom kupić tylko 7.

(g)

TABELA KURSÓW AKCJI sesja 17.11.1995 r.

AKCJE	KURS (zł)	ZMIANA KURSU (proc.)	WARTOŚĆ OBROTU (tys. zł)	DOGRYWKI oferta	DOGRYWKI realizacja (proc).
RYNEK PODSTAWOWY					
D AGROS	22,90	-0,9	140	1.851 S	100,0
G ANIMEX	21,80	+9,0	1.263	277 S	100,0
BIG	1,41 nk75	-0,7	635	50.602 K	
BPH	79,00 nk53	0,0	778	1.130 K	
BRE	39,70	-0,5	1.292	1.000 S	100,0
BSK	145,00	-2,0	1.414	530 S	100,0
BUDIMEX	23,00	+8,0	5.915	8.350 S	100,0
BWR	3,60	0,0	60		
BYTOM	45,00 nk9	+3,2	275	283 K	
COMPLAND	40,50	0,0	2.252	18.415 S	100,0
G DĘBICA	38,80	+2,1	1.244		
ELEKTRIM	8,75 nk68	0,0	884	53.872 K	18,6
ESPEBEPE	13,70	0,0	191	3.160 S	100,0
EXBUD	27,00	0,0	249		
GÓRAŻDŻE	52,50	+1,9	2.545		
IRENA	29,50	0,0	1.104		
JELFA	29,00	0,0	29		
KABELBFK	37,00	+0,8	1.381	5.322 S	100,0
KABLE	28,10	+2,9	432		
KREDYT B	6,50	0,0	87	1.692 S	100,0
KROSNO	41,00	+1,2	507	574 K	100,0
MOSTALEXP	5,80	0,0	771	40.908 S	100,0
MOSTALWAR	5,90	0,0	148	9.727 S	100,0
G MOSTALZAB	8,20 nk30	+2,5	1.837	37.568 K	
NOVITA	10,60	-1,9	1.093	7.216 K	100,0
OKOCIM	60,00	+1,7	703	574 S	100,0
OPTIMUS	26,50 nk68	+0,4	260	1.577 K	7,6
PBR	17,00 nk74	+3,0	36	2.967 K	
PETROBANK	7,75	-1,3	59	1.121 S	100,0
POLFKUTNO	31,00	+1,0	100		
POLIFARBC	10,30	-6,4	103		
POLIFARBW	6,60	-2,9	268	1.705 K	100,0
PPABANK	18,90	-10,0	440	4.420 S	100,0
PRÓCHNIK	13,30	0,0	29		
RAFAKO	19,40	0,0	350		
REMAK	10,60	0,0	423	5.668 S	100,0
ROLIMPEX	43,50 nk56	+1,6	576	2.944 K	
SOKOŁÓW	2,15	+0,5	413		
STALEXP	25,90	+3,6	1.179	1.780 S	100,0
STOMIL	22,20 nk67	+3,3	2.213	16.765 K	
SWARZĘDZ	10,50	+2,9	338	3.000 K	100,0
TONSIL	12,90	+2,4	70		
UNIVERSAL	6,35	+3,3	1.946	15.972 S	100,0
VISTULA	8,20	+2,5	197	979 K	100,0
WARTA	45,30	0,0	239		
WBK	5,50 nk84	+1,9	251	45.449 K	
WEDEL	109,50	+1,4	431		
WÓLCZANKA	20,50	+2,5	79		
ŻYWIEC	202,00	-1,5	148		
RAZEM			37.378		
WIG	8.147,8	0,0			
WIG20	851,0	0,9			
RYNEK RÓWNOLEGŁY					
AMERBANK	15,80	+3,9	160		
BETONSTAL	21,50	0,0	19	98 K	100,0
DOMPLAST	17,00 ns76	-0,6	589	11.014 S	3,6
DROSED	30,00 nk84	-1,0	372	29.438 K	
EFEKT	19,00	+2,7	329	241 K	100,0
ELEKTROEX	1,43	+0,7	78		
D FARMFOOD	20,60	-1,9	1.497	11.779 S	100,0
INDYKPOL	8,50	+5,6	78	2.027 S	100,0
JUTRZENKA	50,50 nk17	+3,9	1.029	671 K	
KPBP BICK	13,00	+8,3	335		
KRAKCHEM	4,15	+1,2	191	11.640 S	100,0
PROCHEM	5,60	-1,8	45	1.832 S	100,0
RAZEM			4.721		
WIRR	1.088,6	1,5			

G – nowy najwyższy kurs w ostatnich 52 tygodniach; D – nowy najniższy kurs w ostatnich 52 tygodniach; ns – nadwyżka zleceń sprzedaży; nk – nadwyżka zleceń kupna; z – notowania zawieszone; os – oferta sprzedaży; rs – redukcja sprzedaży.

(PAP)

Kolejna Filia Kredyt Banku S.A.

Czwarty w Sokółce

Kredyt Bank S.A. w miniony piątek (17 bm.) dokonał uroczystego otwarcia swojej Filii w Sokółce. Jest to czwarty bank w blisko 20–tysięcznym mieście.

W uroczystym otwarciu Filii Kredyt Banku S.A. wzięli udział przedstawiciele władz miasta i województwa oraz miejscowi biznesmeni.

– Wybór Sokółki na lokalizację placówki banku nie był przypadkowy – powiedział w piątek prezes Zarządu Kredyt Banku S.A. w Warszawie, Stanisław Pacuk. – **Obserwujemy tu szybki rozwój przedsiębiorczości, a co za tym idzie zapotrzebowanie na usługi bankowe. Nie bez znaczenia jest też położenie geograficzne miasta oraz przychylność władz samorządowych.**

Przecinając wstęgę prezes St. Pacuk i burmistrz St. Kozłowski wyrazili nadzieję, że uruchomienie tej placówki przyniesie obustronne korzyści.

W sokólskiej Filii Kredyt Banku prowadzona będzie pełna obsługa bieżących rachunków (złotowych i dewizowych) podmiotów gospodarczych, jak również rachunków lokat terminowych (w złotych i dewizach), obsługa płatności w handlu zagranicznym, skup walut oraz trezor nocny. Będzie tu też można uzyskać informacje o kredytach i pożyczkach dla klientów indywidualnych oraz złożyć wniosek na ich udzielenie.

– Do obsługi klientów zatrudnionych jest 5 osób – powiedziała dyrektor sokólskiej Filii, Elżbieta Obuchowska. – **Na razie pracujemy na jedną zmianę, tj. kasy czynne są do godz. 15, ale jeśli zaistnieje potrzeba, godziny otwarcia zostaną wydłużone.**

Kredyt Bank S.A. powstał w sierpniu 1990 r. jako bank komercyjno–detaliczny. Od roku jest notowany na rynku podstawowym Giełdy Papierów Wartościowych. Jego klientami są średnie i małe firmy prywatne oraz osoby fizyczne. Kredyt Bank ma 23 oddziały i 8 filii w głównych centrach ekonomicznych kraju. Jego celem strategicznym jest współpraca ze Wschodem. W czerwcu br. uruchomiono przedstawicielstwo w Kaliningradzie, a w najbliższym czasie planowane jest otwarcie placówek w Wilnie i Kijowie.

(bs)

Biazet spłaca ZUS

Milion z dotacji

Ministerstwo Finansów przyznało Białostockiemu Przedsiębiorstwu Elektronicznemu „Biazet" SA bezzwrotną dotację w wysokości ponad miliona złotych. Pieniądze pochodzą z funduszu restrukturyzacji zadłużenia przedsiębiorstw wobec ZUS–u.

„Biazet" we wrześniu zawarł z wierzycielami ugodę bankową. Porozumienie przewidywało umorzenie 80 proc. należności i wszystkich odsetek. Jednak z mocy prawa, do ugody nie mógł przystąpić ZUS, któremu „Biazet" jest winny 4 mln zł. Przedsiębiorstwo wystąpiło o restrukturyzację tego zadłużenia. Białostocki Oddział ZUS-u wyraził pozytywną opinię o realizowanym w „Biazecie" programie naprawczym. W październiku doszło do zawarcia wstępnego porozumienia z ZUS–em.

– Mamy ugodę z ZUS–em, że w ciągu 4 lat spłacimy 2 mln zł. Jeśli uda się uzgodnić, że pieniądze otrzymane z dotacji wejdą w poczet tych należności, to pozostanie do zapłaty 1 mln zł w ciągu 4 lat – wyjaśnia Roman Puciłowski, prezes „Biazetu".

(doż)

Targi w Grodnie

Wystawcy zadowoleni

W ubiegły piątek (17 bm.) zakończyły się I Międzynarodowe Targi Grodzieńskie. W imprezie, organizowanej przez Polsko-Litewską Izbę Gospodarczą w Suwałkach, wzięło udział ponad 100 firm, w tym blisko 90 z Polski.

Najliczniej były reprezentowane zakłady budowlane i wyposażenia wnętrz. Handlowano także artykułami gospodarstwa domowego i spożywczymi, wyrobami chemicznymi, urządzeniami do produkcji opakowań, odzieżą, butami i akcesoriami samochodowymi. Uczestnicy targów wyjeżdżali z Grodna zadowoleni. Za wcześnie jeszcze na pełną ocenę. Ze wstępnych jednak informacji wynika, że ok. 70 proc. wystawców zawarło korzystne kontrakty, bądź też przeprowadziło rozmowy, które mogą zaowocować w najszyły cieszące się nadspodziewanie dużym zainteresowaniem spotkania biznesowe. 40 poważnych polskich przedsiębiorców, przez dwa dni, dyskutowało z ponad 80 partnerami białoruskimi.

Nagrodę wojewody suwalskiego – „Włócznię Jaćwingów" – otrzymał znany producent jogurtów – „Bakoma" z Szymanowa-Elżbietowa. Natomiast nagrodę Polsko-Litewskiej Izby Gospodarczej wręczono firmie „Kwazar Corporation" z Jaktorowa, produkującej opryskiwacze dla rolnictwa.

Patronat nad targami w Grodnie sprawowali: Ministerstwo Współpracy Gospodarczej z Zagranicą RP, konsul generalny RP w Grodnie i wojewoda grodzieński.

(m)



KONTYNGENT '96
AUTO HOBBY
AUTORYZOWANY DEALER
Ford
• FIESTA • ESCORT
• MONDEO • SCORPIO
• TRANSIT
Atrakcyjne ceny
ESCORTA I TRANSITA
z PŁOŃSKA
Białystok, ul. Wojsk Ochrony Pogranicza 15 (róg Składowej),
tel./fax 42-56-46, 42-45-02
1996

AUTO GAZETA
TYGODNIOWY DODATEK MOTORYZACYJNY

Ford
Spectrum
SUPER OFERTA NA ESCORTA
i TRANSITA z fabryki w Płońsku.
KONTYNGENT '96
ul. Zwycięstwa 88,
tel. 516-911, 518-279
7459

KIA w Polsce

Sephia, Sportage i Ceres

Krajowy rynek motoryzacyjny wzbogaca się o nową markę – KIA, co po koreańsku oznacza Górowanie Wschodu. Producentem samochodów jest koreański koncern KIA Motors. Jego generalnym przedstawicielem, a zarazem importerem, jest w Polsce firma PB Motors, której siedziby należy szukać w Warszawie przy ul. Nowogrodzkiej.

KIA Motors pod względem produkcji samochodów zajmuje drugie miejsce w Korei. W 1994 roku KIA wyprodukował 640 tys. samochodów. Gwoli jasności, pierwsze miejsce zajmuje Hyundai – 920 tys., trzecie Daewoo – 380 tys., czwarte Ssang Yong – 32 tys. aut.

KIA Motors powstał w 1944 roku jako fabryka rowerów. W 1961 roku skonstruowano pierwszy motocykl o symbolu C-100 i rozpoczęto jego produkcję. Pierwsze auta zaczęto montować w 1974 roku, były to pick–upy pod nazwą Bris.

W latach 70. w zakładach KIA montowano Fiaty i Peugeoty. Później koncern związał się z Mazdą i amerykańskim Fordem. Konsekwencje tej współpracy mamy do dzisiaj, znajdując w obecnych konstrukcjach firmy elementy techniki pochodzące z tych dwóch marek. Kierownictwo koncernu zdawało sobie sprawę, że nie zbuduje swego indywidualnego oblicza, opierając się wyłącznie na licencjach. W wyniku tak pojętej filozofii rozwoju poczyniono przygotowania, które zaowocowały powstaniem auta własnej konstrukcji, które na rynku europejskim oferowane jest pod nazwą Sephia.



Turystyczny Sportage z napędem 4 x 4 jest całkiem ciekawą propozycją

Obecnie KIA Motors Co. zatrudnia ponad 26 tys. pracowników, dysponując kapitałem sięgającym 500 mln dolarów. Wartość sprzedaży netto przekracza 5 mld dolarów. W 1997 roku koncern zamierza wyprodukować 1,5 mln aut.

Do Polski docierają i będą dostępne w handlu trzy modele. Wspomniana już Sephia jest samochodem osobowym w dwóch wersjach nadwozia – cztero- i pięciodrzwiowy. Do napędu służy silnik o pojemności 1,6 litra i mocy 81 KM. Według danych producenta, Sephia zużywa 5,2 l/100 km przy prędkości 90 km/h, 7 l przy prędkości 120 km/h i 9,6 l podczas jazdy miejskiej. Cena tego samochodu w wersji SLX wynosi 34 900 zł, w wersji bogatszej GTX – 37 900 zł.

Drugim modelem będzie samochód turystyczny SPORTAGE, z napędem na cztery koła. Zastosowano w nim silnik o pojemności 2,0 litra i mocy 135 KM. Cena – 58 400 zł.

Trzecim modelem jest samochód użytkowy pod nazwą CERES. Ta mała ciężarówka napędzana jest silnikiem wysokoprężnym o pojemności 2,2 litra, z trzema miejscami w kabinie, o ładowności 1460 kg. Importer, firma PB Motors, oferuje różne zabudowy nadwozia. Cena – 26 500 zł plus VAT.

(jag)



Mała ciężarówka Ceres, to propozycja skierowana do małych firm produkcyjnych i usługowych

Nowości Toyoty

Rewelacyjna żywica

Toyota Motor Corporation we współpracy z dziesięcioma producentami tworzyw sztucznych, zakończyła prace nad nową żywicą, opartą o nowe technologie. Materiał pod nazwą TSOP 5 (Toyota Super Olefin Polymer) będzie używany do produkcji samochodowych wnętrz.

TSOP 5 odznacza się doskonałą odpornością na temperatury, odkształcenia mechaniczne, przy czym jest lekki i bardzo plastyczny. Ta żywica nadaje się do powtórnego wykorzystania.

Warto dodać, że Toyota specjalizuje się w tego rodzaju tworzywach. Pierwsze z nich opracowała już w 1991 roku. Służą one do produkcji zderzaków, wykładzin, desek rozdzielczych, tapicerek itd.

TOSP 5 przez swoją uniwersalność ma bardzo szerokie możliwości wykorzystania i – co istotne – zmniejsza różnorodność tworzyw w konstrukcjach samochodowych.

(jag)

Nissan w Wielkiej Brytanii

Japoński koncern Nissan zamierza zainwestować 387 mln dolarów w rozwój swojej brytyjskiej fabryki w Sunderland. Pieniądze będą przeznaczone na uruchomienie – od jesieni 1996 roku – produkcji następcy modelu Primera. Dzięki tej inwestycji zatrudnienie w fabryce zwiększy się o 300 pracowników.

Fabryka w Sunderland może rocznie produkować 300 tys. samochodów, jednak w 1994 roku z taśm montażowych zjechało jedynie 205 tys. aut. W roku 1995 Japończycy mają zamiar zmontować 210 tys. samochodów.

Po zrealizowaniu planowanej inwestycji, łączne zaangażowanie kapitałowe Nissana w Wielkiej Brytanii przekroczy 1,9 mld dolarów.

(jag)

Uwaga, już w czwartek!
Specjalny dodatek „GW"
● rynek motoryzacyjny
● wszystko na temat kredytów na samochody,
● o ubezpieczeniach odpowiedzialności cywilnej (OC) posiadaczy czterech kółek,
● kontyngent bezcłowy '96,
● mariaż DAEWOO – FSO,
● rozmowa z białostockim dealerem DAEWOO,
● porady dotyczące zimowej eksploatacji auta.

kk

AUTO-MOTO

❒ KUPIĘ

» „MALUCHA" do 10 mln, powyżej 82 r., 545-422 po 15.

» **PODNOŚNIK KOLUMNOWY** samochodowy, używany, Łomża 17-61-64.

» **126 p** do 3.000 zł, stan b. dobry nie malowany, tel. 512-221.

» **SKRZYNIĘ ŁADUNKOWĄ** Star, 762-396.

» **AUDI 80** rozbity z papierami, 1980/84 r., 610-645.

» **STELAŻ, PLANDEKA** Robur lub Awia, tel. 11-38-49.

» **126 p**, 1987/89 r., tel. 612-482.

» **126 p**, 1983/86 r., do remontu, do 15.000.000, tel. 323-155.

» **SKUP – SPRZEDAŻ** części Star i inne, Wiadukt 8, 522-684.

» **MERCEDESA 207, 307** do naprawy, Białystok, 762-448.

» **POLONEZA** po wypadku, Białystok, 762-448.

» **FIAT ARGENTA** – rozbity lub uszkodzony, tel. 614-896.

» **PRZEDPŁATĘ** na 126 p, 51-63-64.

» **AUTO SZYBY**, Łomża, ul. Kraska 16, tel. 184-123.

» **POLONEZ** 1987/89 r., stan dobry, tel. 535-954.

» **AUDI 80** po wypadku, radiotelefon, 972/000 – 222(19-21).

❒ SPRZEDAM

» **TARPAN**, 10 lat, stan dobry, Grodzkie Stare 6, Czajkowski.

» **F 125**, 1984, benzyna, gaz, Stołeczna 9/2.

» **FIAT UNO**, 1993, 15-26-73.

» **SIERRA COMBI 2,3D**, 1985, 10.500 zł, 61-51-62, po 16.00.

» **FORD TRANSIT 2,4 D**, 1982, na bliźniakach, 522-643.

» **POLONEZ**, 1990, nadwozie 95, 12.500 zł, tel. 534-592.

» **ZETOR 5211**, 1989, Dąbrowa-Tworki, gm. Szepietowo.

» **PRZYCZEPA ZBIERAJĄCA T050/2**, Dąbrowa-Tworki, gm. Szepietowo.

» **FSO**, 1988, silnik polonez, szary, 47 mln, 524-517.

» **JELCZ TURBO 20T**, wywrot, samochód przyczepa, 11-25-70.

» **ROBUR**, 1984, silnik 91, Białystok, Lawendowa 77/15.

» **ROBUR**, 1984, silnik 1991, 512-700.

» **FORD FIESTA 1,8 D**, 1989, 533-497.

» **PEUGEOT 205 1,6 GTi**, 1989, Łomża, 17-61-64.

» „MALUCH", 1983, **ŁADA**, 1991, Białystok, 425-719.

AUTO-KOMIS SALCAR,
Ełk, ul. Kilińskiego 2A
tel./fax (0-87) 10-56-40

Marka	Rok prod.	Cena nzł
1. Mazda 626	1995	54.900
2. Audi 80 Diesel	1986	13.500
3. Ford Transit	1987	21.400
4. Polonez Caro	1994	17.200
5. Polonez Caro	1992	13.200
6. Mazda 323	1994	33.000
7. Toyota Corolla	1994	34.800
8. Ford Escort	1993	31.500
9. Honda Accord	1984	9.600
10. Opel Kadett	1991	17.800
11. Robur	1987	4.500
12. Jaguar XJ 6	1986	30.000

7832

» **AUDI AVANT**, 1989, **AUDI 100**, 1989, Brańsk 775.

» **126 p**, 1990, 5.500 zł, 11-49-05.

» **CARO 1,5 GLE**, 1995, 179 000 000, Łapy, B. Westerplatte 4.

» **CARO 1,6 GLE**, 1994/95, metalik, 168.000.000, Łapy 38-72.

» **CARO 1,5 GLE**, 1993, metalik, 134.000.000, Łapy 38-72.

» **POLONEZ 1500**, 1988, szary, 5.900 zł, tel. 521-909.

» **NOWE – MAZDA PROTEGE, CHRYSLER NEON**, tel. 191-346.

» **126 p**, 1986, Łapy, Bohaterów Westerplatte 16 m 66.

» **POLONEZ 1500**, 1991, 9.700 zł, Bielsk Podlaski, Kaźmierzowska 8/2.

» **POLONEZ 1500**. 1991, Sokółka, tel. 41-28.

» **ŁADA SAMARA**, 1992, 54 tys. km, z Polski, 15-35-60 po 20.

» **AUDI 80 1600 D**, 1987, (087) 672-387, zamiana.

» **OPEL REKORD**, 1982, (087) 672-387 lub zamienię.

» **ŻUK**, 1987, blaszak lub zamienię, (087) 676-127.

» **POLONEZ 1,6**, 1991, Białystok, Zwycięstwa 8D, 514-777.

» **MOSKWICZ ALEKO**, 1990/91, idealny, 11-55-49 po 14.

» **OPEL KADETT 1,3 S**, 1986, pełna dokumentacja, (087) 662-581.

» **ŁADA 2107**, 1988, dodatki, lakier oryginalny, (086) 771-638.

» **ŁADA 2107 1600**, 1990, wiśniowa, 99 mln, (086) 771-616.

» **OPEL ASKONA Seolan**, 1986, tel. 536-516.

» **PODŁUŻNICE PRZEDNIE** (Łada 2107), tel. 197-632.

» **ZASTAWA**, 1982, 16,5 mln, Uhowo, Sportowa 26.

» **POLONEZ 1500**, 1989, tył Caro, 32-90-35 po 16.

» **MF 255**, 1986, 1700 MTG, tel. (085) 557-151.

» **MERCEDES 190 D**, 1993/95, lub zamienię, tel. 618-232.

» **SKRZYNIĘ ŁADUNKOWĄ** Stara i Żuka, Mońki, tel. 28-19.

» **HONDA QUINTET**, dokumenty – w całości, części, 610-574.

» **VW PASSAT 1600**, 1982, stan dobry, 543-905.

» **SILNIK 1600 VW Passat, Audi 80**, 543-905.

» **OGRZEWANIE TATRY 148**, szt. 2, tel. 519-179.

» **STAR 200**, 1989, składak, 13.000 zł, Hawryłki 45.

» **CC 900**, 1984, tel. (087) 15-15-46.

» **POLONEZ**, 1989, benzyna + gaz, czerwony, (086) 774-223.

» **POLONEZ 15**, 1994, składak, Żebry-Kolonia, gm. Nur.

» **FIAT 126 p**, 1990, 5.100 zł, (087) 67-59-74.

» **ŻUK BLASZAK**, 1988, silnik na gwarancji, (086) 774-223.

» **FSO**, 1988, czerwony, (086) 774-173.

» **NOWE CZĘŚCI WARTBURGA**, kompletne koła 125p, 615-664.

» **TEMPRA 1,6**, 1995, na gwarancji, 445-020.

» **125 p combi**, 1986, tel. 15-31-73.

» **FORD ESCORD 1,6**, benzyna, 74 mln, Grajewo 36-80.

» **SKRZYNIA BIEGÓW**, części Ford Fiesta, Grajewo 36-80.

» **POLONEZ CARO 1500**, 1991/92, 108 mln, tel. (086) 771-413.

» **STAR 38**, nowy typ kabiny, 43 mln, 755-630.

» **URSUS C-360**, 1981, Zdroje 42, tel. Bombla 7.

» **PRAGA SPRAWNA**, Drobniuch Mieczysław, Zdroje 42, tel. Bombla 7.

» **STAR 28 wywrotka**, plandeka 3 szt., Zdroje 42.

» **MAZDA 323**, 1990, automat, 180 mln, Sokółka, 114-189.

» **MAZDA 323 Protege** w częściach, Sokółka, (11) 41-89.

» **LUBLIN**, 1994, izoterma, 545-554.

» **CZĘŚCI DO STARA 200**, różne, Augustów, 464-71.

» **SKODA FAWORIT**. 1991, Augustów, tel. 464-36.

» **PEUGEOT 106 diesel**, listopad 1992, 1350 ccm, 0119/39-62.

» **MERCEDES 300**, 1981, 60 mln lub zamiana, Uhowo, Sportowa 26.

» **VW JETTA 1,6 B**, 1981, szyberdach, pełna dokumentacja, (08672) 41-00.

» **AUDI 80**, na części, 613-067.

» **SILNIK FORD TRANSIT**, 1990, na części, 613-067.

» **POLONEZ 1500**, 1991, autoalarm, zabezpieczenie kół, 762-246.

» **SILNIK AUDI 100 2,2i** + skrzynię biegów (5), 530-057.

» **NISSAN MAXIMA 3 L**, 1995, wersja USA, (086) 78-28-10.

» **PEUGEOT 205**, 1992, 1000 ccm, 167 mln, 426-071 w. 287.

» **MERCEDES 190 2300 ccm**, 1986, 228 mln, 426-071 w. 287.

» **HONDA CIVIC 1300 ccm**, 1990, 169 mln, 426-071 w. 287.

» **FSO 1500 ME**, 1989, 62 mln, 426-071 w. 287.

» **MERCEDES 300 D**, 1984, 119 mln, 426-071 w. 287.

» **RENAULT TRAFIC**, 1993, podwyższony, 365 mln, 426-071 w. 287.

» **FIAT 125**, 1988, 4,5 tys., 513-881.

» **POLONEZ 1,6**, 1991, 96 mln, Mońki, Astronomiczna 24.

» **MERCEDES 124 200 E**, 1986, 260 mln, Łomża, Glogera 23.

» **ALFA ROMEO-75**, 1988, katalizator komputer, 13.000 zł, 414-901.

» **POLONEZ**, 1993, grafitowy metalik, siedzenia sportowe, 15-33-73.

» **126 p**, 1982, 14,5 mln, tel. 612-031.

» **PRZYCZEPĘ NOWĄ**, wywrotkę jednoosiową, Piekuty, tel. 87.

» **ZASTAWA 1100** i części, Piekuty, tel. 87.

» **POLONEZ 1,6 GLE**, 1993, 13.300, szary metalik, 186-067.

» **VW POLO 1300 ccm**, 1989, 14.500 zł, 32-22-73.

» **FIAT 125 p pick-up**, 1986, Białystok, 522-686.

» **ŻUK A11**, 1992, gaz, 8.500 zł, Kolno, 78-41-06.

» **ZETOR 7711**, 1990, **Bizon Rekord**, 1993, 631-155.

» **TARPAN diesel**, 1989, 5.200, tel. 532-905.

» **POLONEZ 1,9 GLD**, 1992, 13.800 zł, tel. 615-301.

» **126 p**, 1986, 3.300 zł, Suwałki, 087/67-43-15.

» **MERCEDES 123**, 1980/92, 7.300 zł, Suwałki, 66-78-69.

» **POLONEZ**, 1991, granatowy, 9.000 zł, Hajnówka, Sadowa 11.

» **FSO 1,5 ME**, 1989, 5.700 zł, Hajnówka, Sadowa 11.

» **SKODA FAWORIT**, 1991, **Polonez**, 1990, Łomża, 186-944.

» **FIAT 125 p**, 1980, tel. 42-83-14.

» **C-360**, Domuraty 27, gm. Suchowola.

» **MERCEDES 190 D**, 1988, tel. (085) 197-508, wieczorem.

» **ZIŁ + naczepa**, 1980, 633-470.

» **VW WENTO 1,9 D**, 1994, 633-470.

» **TARPAN**, 1986, stan dobry, 437-229.

» **ISUZU terenowy 4 x 4**, 1986, tel. 437-229.

» **FORD TAURUS 1600**, 1981, 50 mln, 435-617 po 17.

» **126 p**, 1989, dobry stan, 50 mln, tel. 192-337.

» **RENAULT 21 diesel, kombi**, 1989, Łomża, 184-123.

» **TOYOTA CARINA 2,0 D**, 1991, bezwypadkowa, serwisowana, 610-889.

» **AUDI COUPE GTi**, 1986/87, 12,3 tys. zł, (085) 444-165.

» **POLONEZ 1500**, 1990, 82 mln, Siemiatycze, 55-24-99.

» **C-385**, 10.900 zł, Stokowo-Szerszenie 8, 18-220 Czyżew, Jamiołkowski.

» **FORD 2,4 D**, 1979, oszklony, bliźniaki – zamienię, 611-066.

» **OPEL VECTRA 1,8i**, XII 1990, 24.500 zł, 421-086.

» **FSO 1500**, 1985, tel. 631-957.

» **MERCEDES 123 200 D**, 1979, Kawaleryjska 70/59 m 16.

» **STAR 3W 200**, 1988, wywrot trzystronny długi, (085) 15-30-91.

» **HONDA ACORD 2.0i**, 1993, tel. (085) 15-30-91.

» **MAZDA 626**, 1994, **Polonez 1,5 GLE**, 1994, (085) 15-30-91.

» **FIAT 125 p**, 1989, Białystok, tel. 443-501.

» **OPEL VECTRA diesel**, lub zamienię, 762-808.

» **VW PASSAT combi**, 1983, 85 mln, 42-52-62.

» **125 p**, 1979, 16 mln, stan bd., 42-52-62.

» **RENAULT NEWADA 2,1 diesel**, 1989, Łomża, 184-123.

» **AUDI 80**, 28 mln, nie rejestrowany, radiotelefon 972/000-222 (19-21).

» **DAIHATSU CHARADE 1.0 D**, 1986, szary metalik, (086) 71-15-14.

» **MAZDA 323 PROTAGE**, 1994, grafitowy metalic, 428-658.

» **FSO 1500**, 1988, po wypadku, Sokoły, Popiełuszki 21.

» **ŚCIĄGARKĘ** do opon, wyważarkę, Trabanta – sprzedam, 324-939.

Z GIEŁDY BIAŁOSTOCKIEJ

Pod znakiem śniegu i stłuczek

Poranna, śnieżna zadymka spowodowała, że wielu kierowców zawahało się przed wyjazdem na białostockie Krywlany. Dopiero po godz. 9, gdy przestał padać śnieg, zaczął się masowy zjazd samochodów.

Niestety, okazało się, że kierowcy nie bardzo sobie radzą przy nagle zmieniających się warunkach drogowych, szczególnie przy śliskiej jezdni. Doszło do stłuczek zarówno na drodze dojazdowej, jak i na samej giełdzie.

Publiczność gromadziła się przy Mazdzie MX 6, o sylwetce sportowego bolida, w srebrzystym kolorze. Pojazd był z r. 1993 i został oszacowany na 45 tys. zł. Dla porównania: Fiat UNO z tego samego roku kosztował 17,5 tys. zł.

A oto niektóre niedzielne notowania. W nawiasach – obok marki – rocznik pojazdu:

FIAT 126p – (1995) 10,2 tys. zł, (1994) 8,5 tys. zł, (1991) 6,5-6,9 tys. zł, (1990) 5-6 tys. zł, (1989) 4,2-5 tys. zł, (1988) 3,8-4,4 tys. zł, (1987) 2,9-3,8 tys. zł, (1986) 2,6-2,9 tys. zł, (1985) 2,3-2,5 tys. zł, (1984) 2,2 tys. zł, (1983) 2-2,1 tys. zł, (1981) 1,8 tys. zł;

FIAT 1500 – (1991) 7,2-7,5 tys. zł, (1989) 6 tys. zł, (1988) 4,7 tys. zł, (1987) 4,5 tys. zł, (1986) 3,9 tys. zł, (1985) 3,3 tys. zł, (1984) 3,3 tys. zł;

POLONEZ – (1994) 15,8-16,8 tys. zł, (1993) 13-13,8 tys. zł, (1992) 12,2-12,8 tys. zł, (1991) 12,9 tys. zł, (1990) 9,5-9,8 tys. zł, (1989) 7,8 tys. zł, (1988) 5,7-6,3 tys. zł, (1987) 5 tys. zł, (1986) 4,5-4,8 tys. zł, (1985) 4,2-4,3 tys. zł, (1984) 4,2 tys. zł, (1983) 3,8 tys. zł;

ŁADA – (1991) 11,5-12 tys. zł, (1990) 9,5-10,5 tys. zł, (1989) 8,9-9,2 tys. zł, (1988) 8,5 tys. zł, (1987) 7,5-8,2 tys. zł, (1985) 6,2-6,5 tys. zł, (1984) 6,1-6,4 tys. zł, (1983) 5,1-5,3 tys. zł;

SAMARA – (1992) 12,8-13 tys. zł, (1991) 12,3 tys. zł, (1989) 12,5 tys. zł;

TAWRIJA – (1991) 7,5 tys. zł, (1990) 6,5-6,8 tys. zł;

FAVORIT – (1991) 12,8 tys. zł;

OLCIT – (1990) 5,5 tys. zł;

WARTBURG – (1988) 3,9 tys. zł;

AUDI „80" – (1993) 38 tys. zł, (1988) 17,5 tys. zł;

AUDI „90" – (1987) 18,3 tys. zł;

AUDI „100" – (1991) 37 tys. zł;

CITROEN AX – (1987) 13 tys. zł;

FIAT REGATA – (1984) 6,3 tys. zł;

FIAT UNO – (1993) 17,5 tys. zł;

FORD ESCORT – (1992) 23,5 tys. zł;

FORD ORION – (1989) 15,5 tys. zł;

FORD SIERRA – (1992) 23,3 tys. zł, (1987) 15 tys. zł;

HONDA ACCORD – (1992) 36,5 tys. zł;

MAZDA MX6 – (1993) 45 tys. zł;

MAZDA „323 F" – (1992) 27,3 tys. zł;

MAZDA „626" – (1994) 42-45,5 tys. zł, (1993) 39,5 tys. zł, (1988) 19,5 tys. zł;

MERCEDES „190 D" – (1987) 24,5 tys. zł;

MERCEDES „200 D" – (1987) 29,7 tys. zł;

MERCEDES „190 E" – (1983) 14,3 tys. zł;

NISSAN SILVA – (1985) 11,8 tys. zł;

OPEL KADETT – (1991) 18 tys. zł;

OPEL VECTRA – (1990) 25 tys. zł;

PEUGEOT „605" – (1991) 27,5-30,3 tys. zł;

PLYMOUTH COLT – (1992) 33,8 tys. zł;

PLYMOUTH VOYAGER – (1992) 39,5 tys. zł;

PONTIAC – (1988) 13 tys. zł;

RENAULT TRAFIC – (1993) 34,8 tys. zł;

TOYOTA CAMRY – (1992) 41-46,1 tys. zł;

TOYOTA CARINA „E" – (1994) 46,5 tys. zł;

TOYOTA COROLLA – (1986) 12,5 tys. zł;

TOYOTA HIACE – (1981) 7,3 tys. zł;

VOLKSWAGEN GOLF – (1987) 15,2 tys. zł;

VOLKSWAGEN JETTA – (1988) 16,5 tys. zł;

VOLKSWAGEN POLO – (1989) 14,5 tys. zł;

VOLKSWAGEN VENTO – (1994) 44 tys. zł, (1992) 30,5 tys. zł;

ŻUK – (1992) 9,5-10 tys. zł, (1989) 6,6 tys. zł.

(h)

Z GIEŁDY ŁOMŻYŃSKIEJ

Wybrane notowania z soboty, 18 listopada (ceny w starych złotych):

DAIHATSU CHARADE (84) – 65 mln st. zł;

FIAT 126 p (82) – 19 mln, (83) – 23 mln, (84) – 23 mln, (85) – 25 mln, (86) – 28 mln, (87) – 32 mln, (91) – 65 mln, (93) – 82 mln, (95) – 107 mln;

FIAT 125 p (76) – 12 mln, (79) – 13 mln, 21 mln, (83) – 23 mln, (86) – 45 mln, (88) – 47 mln;

FORD ESCORT (81) – 60 mln;

FORD AREOSTAR (89) – 240 mln;

HONDA CIVIC (94) – 290 mln;

ŁADA 2107 (90) – 100 mln, 108 mln;

ŁADA SAMARA (89) – 92 mln;

MAZDA 626 (81) – 36 mln;

MERCEDES 300 D (79) – 65 mln;

MITSUBISHI GALANT (91) – 170 mln;

NYSA (89) – 40 mln;

OPEL ASTRA składak (95) – 247 mln;

OPEL RECORD (83) – 70 mln;

POLONEZ (83) – 27 mln, (86) – 48 mln, (87) – 57 mln, (88) – 65 mln, (89) – 73 mln, (90) – 50 mln, (92) – 125 mln, (93) Truck – 197 mln, (94) – 155 mln, (95) – 176 mln;

PEUGEOT 205 (89) – 118 mln;

SKODA FAVORIT (91) – 130 mln;

SEAT RONDA (85) – 66 mln;

WARTBURG 353 (82) – 18 mln, (83) – 15 mln, (84) – 25 mln;

VW JETTA (83) – 77 mln, (87) – 160 mln;

VW GOLF (78) – 53 mln, (85) – 118 mln;

VW PASSAT (79) – 40 mln, (89) – 230 mln, (91) – 265 mln;

ŻUK (84) – 40 mln;

TOYOTA COROLLA (92) – 265 mln;

TOYOTA TERCEL (89) – 143 mln.

(MK)

Prezentacja w Top Auto

Opel Vectra w Białymstoku

W ubiegły piątek (17 bm.) odbyła się w Białymstoku uroczysta prezentacja najnowszego modelu Opla – VECTRY w salonie autoryzowanego dealera tej firmy, TOP AUTO.

W tej dziedzinie jesteśmy już w Europie. Najnowsza Vectra miała swoją prapremierę na Międzynarodowej Wystawie Samochodowej (IAA) we Frankfurcie, we wrześniu br., a w listopadzie można ją było oglądać w Białymstoku...

Firma TOP AUTO przygotowała się bardzo starannie do prezentacji. Zgodnie z wymogami sztuki, Vectrze towarzyszyły inne modele Opla, które eksponowano przed salonem sprzedaży. Jego wnętrze na ten wieczór „udostępniono" tylko Vectrze. Ona była w centrum zainteresowania.

Prezentacja zgromadziła grupę ludzi z różnych środowisk i w różnym wieku. Łączyło ich zamiłowanie do czterech kół, do wszystkiego co nowe w motoryzacji.

Oficjalnego przedstawienia walorów Vectry dokonał szef TOP AUTA, Andrzej Arefiew. Krótka charakterystyka techniczna, zastosowane rozwiązania i porównanie z konkurentami zakończyły się odsłonięciem samochodu. Zebrani mieli okazję przyjrzeć się Vectrze, zasiąść za kierownicą, słowem, skonfrontować posiadane na jej temat wiadomości z rzeczywistością. Oceny były jednoznacznie pozytywne.

Nowy Opel Vectra będzie do nabycia w przyszłorocznym kontyngencie bezcłowym.

(jag)

MOTO-NOTY

Samsung i samochody. Do końca 2005 roku koncern Samsung Motors Inc. zamierza wydać 1,94 mld dolarów na budowę i wyposażenie centrum naukowo–badawczego. Powstanie ono w Kihung, 40 km na południe od Seulu. 350 Koreańczyków będzie korzystało z pomocy techników i inżynierów japońskich. Docelowo w centrum ma pracować 3000 osób.

Inwestycje Volkswagena. Ten niemiecki koncern inwestuje na całym świecie. Ostatnio ujawniono informacje o tym, że kosztem 250 mln dolarów VW wybuduje w Brazylii nowoczesną fabrykę silników. Przedsięwzięcie w Sao Carlos (240 km na północny wschód od Sao Paulo) jest częścią kapitałowego zaangażowania Niemców w Południowej Ameryce. Trwa budowa fabryki ciężarówek i autobusów w jednym z największych ośrodków Brazylii, w Rio de Janeiro.

Mniej „japończyków". Unia Europejska i Japonia uzgodniły zmniejszenie – z 1105000 do 1071000 – liczby samochodów japońskich, sprowadzanych na rynki 15 państw, członków Unii Europejskiej. Decyzję o wprowadzeniu kontyngentów kwotowych podjęto w 1991 roku i ma ona obowiązywać do końca 1999 roku. Wszystkie państwa Unii zredukowały zakupy samochodów japońskich. Mniejszy kontyngent dotyczy tylko aut sprowadzanych z Japonii. Samochody powstające w europejskich zakładach, należących do producentów japońskich, nie są objęte żadnymi ograniczeniami.

Wyższe podatki za stare auta. Przed tygodniem informowaliśmy o zachętach rządu francuskiego, mających na celu intensyfikowanie zakupów nowych aut. Podobne działania podjął rząd niemiecki. Różnica między działaniami Francuzów polega na tym, że Niemcy zapowiedzieli wprowadzenie wyższych stawek podatkowych, płaconych za starsze samochody. To wszystko ma na celu zachęcenie do kupowania nowych pojazdów, tym samym spowodowanie poprawy koniunktury w niemieckim przemyśle samochodowym.

Więcej na eksport. W ostatnich miesiącach produkcja samochodów na rynek krajowy spadła w Wielkiej Brytanii o prawie 12 proc. O ile w sierpniu 1994 roku zmontowano 41,8 tys. aut, to w sierpniu 1995 roku tylko 36,9 tys. sztuk. Mniejsza produkcja na rynek wewnętrzny została zrekompensowana 17-procentowym wzrostem produkcji eksportowej. W rezultacie w zakładach angielskich zmontowano o 2,9 proc. więcej aut niż w tym samym okresie roku poprzedniego.

Fiat w Internecie. Koncern Fiata – jako pierwszy na świecie – udostępnił informacje o swoich najnowszych modelach poprzez komputerową sieć INTERNET.

Okazją do zaprezentowania nowego systemu informacyjnego był debiut modeli Bravo i Brava. Prawie 200 stron tekstów, plany techniczne oraz zdjęcia udostępniono ok. 50 mln użytkowników Internetu w stu krajach na całym świecie.

Informacji o najnowszej ofercie Fiata można szukać w Internecie pod adresem: WWW.ITS.IT.IT/FIAT – Bravo-Brava.

(jag)

FSO POLONEZ CARO



KOMFORTOWY BEZPIECZNY EKOLOGICZNY TANI

WERSJE: 1,6 GLI, 1,4 MPI, 1,6 ROVER, 1,9 GLD, TRUCK

PRZY ZAKUPIE NIESPODZIANKA !

- duży wybór wersji, kolorów (auto na zamówienie)
- przyjmujemy samochody używane w rozliczeniu
- bardzo korzystne raty (15% do 7 lat) - formalności załatwiamy na miejscu w salonie
- min. wpłata 10% ceny samochodu
- realizujemy przedpłaty na FSO, F126p
- montaż instalacji "BEDINI" (1/2 kosztów paliwa)
- jeżeli u nas dokonasz zakupu, to uzyskasz stałą bonifikatę min. 10% na wykonywane usługi
- zapewniamy pełny serwis gwarancyjny (komputerowa diagnostyka silników)
- atrakcyjne ubezpieczenie autocasco, OC i ASSISTANCE "gratis"

AUTO SYSTEM FSO 30 rat bez procentu
60 polonez już za 202,00 zł miesięcznie

ZAPRASZAMY

AUTO SALON-KWIATKOWSKI

EŁK ul. Kilińskiego 5 tel. (087) 108-111, 108-112
SUWAŁKI, ul. Noniewicza 93 DH "Wigry", (087) 66-71-59
GIŻYCKO, ul. Kętrzyńskiego 12A tel. (0878) 55-44 DH "DOMINIK"

7300

Firma Usługowo - Handlowa
"AUTO - MAX"
11-500 Giżycko, ul. Warszawska 30, tel. (0-878) 11-74
posiada w sprzedaży:

1. VW Transporter	1,9 TD	r. prod.	1994 + VAT
2. VW Bus oszklony	2,4 D	r. prod.	1994 + VAT
3. Ford Curier	1,8 D	r. prod.	1993 + VAT
4. Ford Curier	1,8 D	r. prod.	1992 + VAT
5. Ford Escort	1,3	r. prod.	1994
6. Peugeot	1,6	r. prod.	1988
7. Golf	1,6 TD	r. prod.	1991
8. VW Transporter	1,6 D	r. prod.	1982

7419

InPol AUTORYZOWANY DEALER FSO — FSO

OPONY DĘBICA TC DĘBICA

AUTOSALON 9-17
AUTOKOMIS 9-17
AUTOSERWIS 7-21

SAMOCHODY:
- POLONEZ CARO
- TRUCK

ZAMIANA • RATY (14%) • LEASING
SKUP I SPRZEDAŻ SAMOCHODÓW
POLONEZ DO 4 LAT

NAJTAŃSZE I NAJLEPSZE POLSKIE OPONY
WYMIANA ZA DARMO!

7881

Białystok, Szosa Pln-Obwodowa 38, tel. 538-100, 538-200

TOR SA
Autoryzowany dealer
Białystok, ul. Choroszczańska 24
tel. 513-165, 513-070, fax 510-972

FABRYKA SAMOCHODÓW W LUBLINIE

OFERUJE SZEROKI WYBÓR WSZYSTKICH MODELI

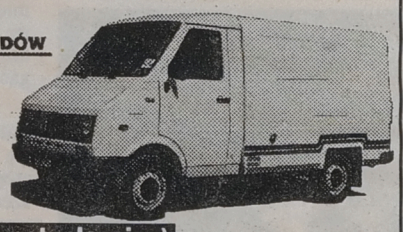

Żuk
LUBLIN
CENY FABRYCZNE (gotówka, raty, leasing)

7377

Automobilklub Podlaski w Białymstoku
ul. Branickiego 19

rozpoczyna kurs na
PRAWA JAZDY
w dniu 22.11.1995 r. (środa) o godz. 16.00

tel. 328-587, 327-685 oraz w ww. dniu w Ośrodku w Łomży, ul. Wojska Polskiego 161, tel. 16-57-83.
Odpłatność w ratach

7850

Największa w regionie
Hurtownia części i akcesoriów do samochodów 126p, FSO, POLONEZ i ŻUK
"AUTOTECH" s.c.
Hurtownia Artykułów Motoryzacyjno-Technicznych
18-500 Kolno, ul. Wojska Polskiego 46
tel./fax 78-27-83, tel. 78-30-42

7826

CARCADE
BEZKONKURENCYJNY
LEASING
samochody, komputery, kserokopiarki, faxy, maszyny i urządzenia, linie produkcyjne
BEZ ŻYRANTÓW I PORĘCZYCIELI
minimum dokumentów
REGON
NIP
DOW. OSOBISTY
ZAŚWIADCZENIE O WPISIE DO EWIDENCJI GOSPODARCZEJ
ROBERTS sp. z o.o.
15-467 BIAŁYSTOK, ul. Polcska 61, tel./fax 524-870

7896

KONTYNGENT '96
Audi
SUPER OKAZJA !
VW GOLF Tani jak nigdy
~~28.953~~ DM 5-drzwiowy teraz 20.851 DM



PASSAT ~~35.152~~ DM teraz 30.640 DM
Volkswagen - zawsze możesz polegać.

7901

AUTORYZOWANY DEALER VW I AUDI
SIEŃKO I SYN, Białystok, ul. Wysockiego 65, tel./fax 752-742

InPol AUTORYZOWANY DEALER FSO — FSO
PROMOCJA ŚWIĄTECZNA TYLKO DO 20 GRUDNIA
POLONEZ ZA DARMO
AICE
AUTO SYSTEM FSO
tel. 753-022 w. 295
Dom Handlowy "MARKO"

7880

bm

FIMOT 19-300 Ełk, Autoryzowany dealer
ul. Słowackiego 11, tel./fax (0-87) 10-31-03, 10-48-40

Punkt sprzedaży samochodów – Izabela Minkiewicz
Suwałki, ul. Gałaja 39, tel./fax (0-87) 66-39-86
Biuro przyjmowania zleceń – Łomża, ul. Leśna 1
tel. (0-86) 16-25-83

DAEWOO
Żuk LUBLIN

FSO
CITROEN
C-15

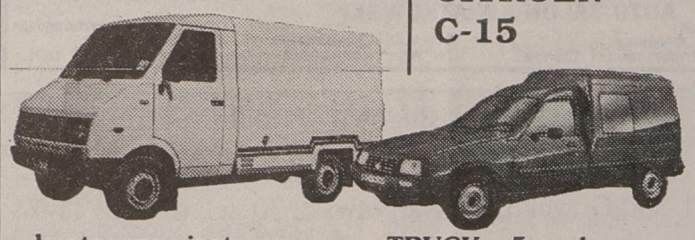

kontenery – izotermy
furgony – skrzyniowe
mikrobusy i inne

TRUCK – 5 osobowe,
długie, krótkie
oraz CARO, CARGO

ceny fabryczne – gotówka, leasing, raty w rozliczeniu
przyjmujemy pojazdy używane
Montujemy: - radioodtwarzacze, autoalarmy "Silicon"
instalację gazową BEDINI (z zachowaniem gwarancji)
Holowanie pojazdów przez całą dobę
Wykonujemy zabezpieczenia antykorozyjne.

7798

PEUGEOT
KONTYNGENT '96

106 XN (3D)	1,0l	26.722 zł
106 XN (5D)	1,0l	28,621 zł
106 XN (5D)	1,1l	29,425 zł
306 XN (3D)	1,4l	33,228 zł
306 XN (5D)	1,4l	34.529 zł
306 SL (4D)	1,4l	34,826 zł
405 GL	1,6l	38,563 zł
405 kombi diesel	1,9l	46,138 zł

*wg. kursu FRF z dn. 2.11.95



406
PREMIERA
JUŻ W GRUDNIU

7868

Bezpłatne roczne ubezpieczenia PZU, OC, AC, NW, ASSISTANCE
Poznański-Auto
tel. 75-57-21; 53-90-07, Białystok, ul. 27 Lipca 1

UŻYTKOWNIKU D I E S L A !

OSZCZĘDZISZ SWÓJ SILNIK I PIENIĄDZE
WYMIENIAJĄC ROZPYLACZE NA NOWE!
KAŻDA INNA NAPRAWA JEST DROŻSZA!

NOWE ROZPYLACZE - TO ROZPYLACZE wuzetem

SDS - do samochodów osobowych
MERCEDES, AUDI, VW, OPEL, BMW,
FORD, CITROEN, PEUGEOT,
RENAULT, FIAT, LANCIA,
ALFA ROMEO, VOLVO...



DSL - do wszystkich
krajowych samochodów ciężarowych
autobusów, traktorów i kombajnów
importowanych: IKARUS, KAMAZ, AVIA,
LIAZ, MERCEDES, VOLVO...

wuzetem 00-718 Warszawa, Czerniakowska 89/93
fax 41 85 68 tlx 81 37 11

System zapewnienia jakości wg normy ISO 9001 udokumentowany certyfikatem wydanym przez SGS Yarsley, Anglia

SPRZEDAŻ: 41 07 91,
MARKETING: 41 68 51,
SKLEP: 41 49 11

AG4 68

Toyota Moguls

Samochód dla leśników

31 Salon Samochodowy w Tokio był bardzo szeroką prezentacją wszystkiego, co powstaje w japońskim przemyśle produkującym samochody osobowe. A ponieważ jest to przemysł gigantyczny, to i prezentacja była bardzo różnorodna – od samochodów studialnych, które nigdy nie wejdą do produkcji seryjnej, po auta, które niebawem znajdą się na rynkach całego świata.

Prezentację nowości chciałbym zacząć od pojazdu pokazanego przez Toyotę o nazwie MOGULS. Ten samochód mieści się w kategorii pojazdów dla kosmonautów, ale może być wykorzystywany przez wiele służb prowadzących zajęcia w trudnym terenie. W polskich warunkach Moguls doskonale nadawałby się dla leśników, energetyków, rolników itd.

Japończycy wymyślili i skonstruowali to auto przede wszystkim z myślą o leśnikach pracujących w terenach górskich. Jego przydatność w innych profesjach jest równie efektywna. Zacznijmy od tego, że Moguls ma napęd przekazywany na cztery koła, choć nie to jest najbardziej istotne.

Dzięki dość specjalnemu rozwiązaniu zawieszenia ten wszędołaz – to chyba najbardziej trafne określenie – może poruszać się po zboczach i to dość mocno nachylonych. Mało tego, bardzo niewielki promień zawracania pozwala mu na manewrowanie na wąskich przecinkach. Moguls może wręcz trawersować zbocza niedostępne nawet dla samochodów z napędem na wszystkie koła.

Aktywny system kontroli położenia jest jedną z najważniejszych cech. Do jego prowadzenia nie potrzeba – twierdzą konstruktorzy – specjalnych uprawnień, wystarczy zwykłe prawo jazdy. Dzięki temu systemowi, Moguls zawsze zachowuje pozycję horyzontalną – bez względu na rodzaj zbocza. Nawet gdy jedno z kół wjedzie na potężny głaz, lub zawiśnie w powietrzu, system stabilizujący załatwi ten problem – bezstresowo dla kierującego. Próby terenowe dowiodły, że tam, gdzie zwykły samochód mógłby się przewrócić, Moguls porusza się całkiem zwyczajnie, ba, wręcz komfortowo.

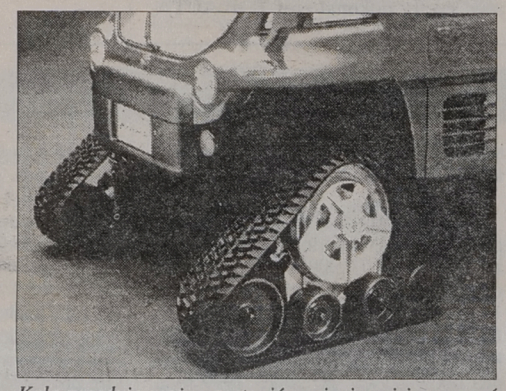

Koła przednie można zastąpić gąsienicami i poruszać się w terenie o miękkim podłożu

Ponieważ Moguls ma dość wysoko ustawione nadwozie, celem łatwiejszego wsiadania i wysiadania, może być ono opuszczane. Gdy trzeba nadwozie podnieść – dyktują to warunki terenowe. Można je podnieść aż o 50 cm! Mało tego, ciśnienie w poszczególnych kołach uzależnione jest od nacisku i to znacznie lepiej utrzymuje pojazd na podłożu.

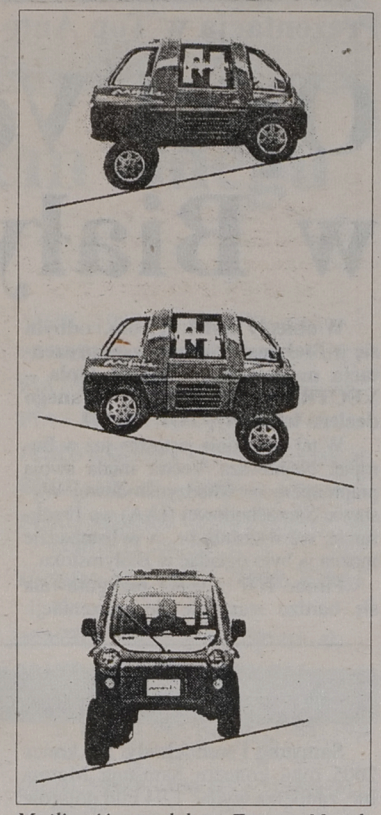

Możliwość wszędołaza Toyoty. Moguls na podjeździe, zjeździe i trawersowaniu zbocza.

Wróćmy do przekazywania napędu, otóż w Mogulsie każde koło napędzane jest osobno. Samochód przy jeździe w dół, sam dobiera sobie prędkość w ten sposób, że kierowca nie musi operować pedałem gazu ani hamulca. W konstrukcji auta przewidziano silnik hydrauliczny działający na każde koło poprzez system pomp i zaworów obsługujących zarazem hydraulikę zawieszenia – opuszczanie i podnoszenie nadwozia.

Do ciekawostek Mogulsa można zaliczyć trójkątny element jezdny – gumowe gąsienice zastępujące przednie koła w czasie jazdy po bardzo miękkim podłożu. Zapewniają one inny rozkład obciążeń. System sterowania bez względu na to, czy są koła, czy gąsienice, pozostaje ten sam.

Kierowca w Mogulsie siedzi centralnie z przodu i może skoncentrować się na warunkach zewnętrznych, a system komputerowy dopasuje zawieszenie do podłoża. Ten sam system przestrzega kierowcę o zmieniających się warunkach pracy.

Za fotelem kierowcy jest jedno miejsce dla pasażera. Duże powierzchnie przeszklone znakomicie ułatwiają obserwację do przodu, na boki i do tyłu. Dużą pomocą służą elektrycznie regulowane duże lusterka boczne.

Dane techniczne Mogulsa

Do napędu służy silnik spalinowy o pojemności 1 486 ccm napędzający cztery koła, rozstaw osi – 2 m, wymiary: dł. – 3,16 m, szer. – 1,64 m; wys. – 1,79-2,29 m, maksymalny kąt nachylenia – 61 stopni (przy poziomym ustawieniu pojazdu), minimalny prześwit 190-690 mm, minimalny promień skrętu – 3,5 m.

(jag)



Moguls w trakcie pokonywania zalesionego zbocza.



FSO
POLONEZ CARO
ZA GOTÓWKĘ I NA RATY
CENY PRODUCENTA
SALON
Market abc
BIAŁYSTOK, MAZOWIECKA 5
TEL. 428-172 wew. 20

7820

POLMOZBYT

PP POLMOZBYT w Łomży
Zakład Usługowo-Handlowy Nr 1
Łomża, ul. Szosa do Mężenina 3
tel. (0-86) 18-49-48, 18-95-26

- DEALER FSO
- SUBDEALER FIAT AUTO POLAND
- SERWIS GWARANCYJNY I POGWARANCYJNY FSO I FIAT AUTO POLAND
- montaż urządzeń specjalnych (zabezpieczenia przed kradzieżą, radioodtwarzacze)
- sprzedaż części zamiennych

Zakład Usługowo-Handlowy Nr 2
"Polmozbyt"
Piątnica, ul. Stawiskowska 34
tel. (0-86) 16-33-58

- sprzedaż samochodów POLONEZ TRUCK
- nadbudowy do samochodów POLONEZ TRUCK i LUBLIN
- sprzedaż części zamiennych

7784

ZEMELŁK FSO

Alicja zaprasza

TYLKO U NAS DO 15 GRUDNIA
przy zakupie POLONEZA CARO
Zapłacisz 10 mln mniej
i otrzymasz Ubezpieczenie
AUTO-CASCO gratis !



*D*o wyboru pełna gama kolorów
*W*szystkie wersje silnikowe
*Z*różnicowane wyposażenie
*M*ożliwość zakupu
→za gotówkę
→na raty (już od 17% rocznie)
→w rozliczeniu za samochód używany

Salony sprzedaży w Ełku
ul. Wojska Polskiego 59, tel. 10-31-52
ul. Bema 2, tel. 10-52-41 w. 262.

Zapraszam Alicja

7909

PROMOCJA



Tec

ŻUK LUBLIN

7702

539-009
15-103 BIAŁYSTOK, ul. I Armii WP 2a

PROMOCJA !

GRATIS !
1 przegląd



539-009

Tec

AUTORYZOWANY DEALER
STAR LDV ANDORIA

15-103 BIAŁYSTOK, ul. I Armii WP 2a

7703

DAEWOO Tico

REWELACYJNY SAMOCHÓD
- pięcioosobowy
- pięciodrzwiowy
- nowoczesny
- ekonomiczny
- solidny - tani

w ciągłej sprzedaży

Zapraszamy:
GIŻYCKO ul. Kętrzyńskiego 12a
tel. (0-878) 55-44
DH "Dominik"

7302

FSO

POLONEZ CARO

- ceny fabryczne
- dogodne warunki
- zakupu - raty

Bialmot Sp. z o.o. Białystok
ul. Elewatorska 31, tel. 514-135

7444

ADAMEX

HURTOWNIA REJONOWA CZĘŚCI ZAMIENNYCH

oferuje po cenach zbytu producenta:

●● nadwozia, kabiny, silniki, skrzynie biegów, zawieszenia, tylne mosty, części zamienne silników, nadwozi układów jezdnych ● filtry oleju, paliwa, powietrza ● oleje LOTOS ● przekładnie, wały napędowe ● pompy wody, pompy oleju ● gaźniki, pompy paliwa ● reflektory, aparaty zapłonowe ● panewki silnikowe ● amortyzatory, końcówki ● przełączniki, stacyjki ● filtry ● rozruszniki, alternatory, podzespoły ● łożyska, świece zapłonowe

FSO Żuk

oraz pełny zakres części zamiennych:
● POLONEZ, 126p, NYSA, LUBLIN, TARPAN

FIAT ISKRA

7889

Białystok, ul. Pogodna 62/1, tel. 42-20-50, 42-24-83, 42-41-30, 42-40-59, fax 42-24-89
Białystok, ul. Jurowiecka 10, tel. 435-045 i Łapy, ul. Leśnikowska 3, tel. 152-787
Białystok, ul. Zwycięstwa 26, tel. 511-297, godz. otwarcia 8.00 - 18.00, sob. 8.00 - 16.00

OPONY

HURTOWNIA OGUMIENIA I AKUMLATORÓW

EŁK
ul. Suwalska 11
tel. 0-87 102-151

ŁOMŻA
Al. Piłsudskiego 70
tel. 0-86 189-528

STOMIL - OLSZTYN

Centra S.A.
Poznań Czarnków

TC DĘBICA

OFERUJE w cenach fabrycznych

OGUMIENIE do samochodów osobowych, dostawczych i ciężarowych, ciągników i sprzętu rolniczego, rowerów, motocykli i motorowerów

AKUMULATORY do samochodów osobowych, dostawczych i ciężarowych, ciągników, motocykli i motorowerów

BATERIE 4 AS 8 ("pastuch elektryczny") - wyłączny przedstawiciel "Centra" S.A. Czarnków - na północno-wschodnią Polskę.

6915

AKUMULATORY Centra

ZZA KIEROWNICY

FSO – dziwna obniżka

Sprzedaż Polonezów, w odróżnieniu od innych marek, nie tylko krajowych, od lat ulegała dużym wahaniom. Byle pogłoska o podwyżce ceny powodowała wzmożony popyt. Dealerzy jeden przez drugiego wręcz wyrywali z fabryki po kilka, kilkanaście samochodów – byle szybciej, byle więcej...



Po takiej hossie sytuacja stabilizowała się i stan taki trwał do następnego podwyższenia ceny. Ludzie z FSO z dużym rozrzewnieniem wspominają czasy, kiedy popyt na Polonezy nie ulegał wahaniom, kiedy to auto było produktem bardzo pożądanym.

Pojawienie się pierwszych informacji o zamierzonym połączeniu FSO z koreańskim koncernem Daewoo, odbiło się lekkim przyhamowaniem sprzedaży Polonezów, ale nie była to sytuacja alarmowa. Kierownictwo fabryki – chyba w najlepszej wierze – informowało o konieczności stworzenia pewnego zapasu samochodów.

We wrześniu na placach składowych FSO stało już ponad 3000 aut gotowych do wysyłki. Kolejne wyjaśnienia szefów FSO niczego w gruncie rzeczy nie zmieniły – sprzedaż Polonezów malała, podczas gdy produkcja, nawet ograniczona, owocowała zwiększeniem zapasów.

W dzień po oficjalnym podpisaniu dokumentów, powołujących do życia spółkę Daewoo – FSO Motor (14 bm.) poinformowano o obniżce cen Polonezów o 1000 złotych – wszystkich wersji osobowych. Obniżką ceny nie objęto produkowanych w ZSD Nysa Polonezów Truck i Caro.

Zainteresowanie klientów tym manewrem cenowym było w pierwszych dniach – bardziej niż umiarkowane. Entuzjazm schłodziła informacja, że auta po niższej cenie można nabyć jedynie w fabrycznych punktach sprzedaży.

W naszym regionie działa tylko jeden taki punkt – przy Zakładzie Elektrotechniki Motoryzacyjnej FSO w Ełku. Jakby tych ograniczeń było mało, dobrodziejstwo obniżki dotyczy tylko i wyłącznie zakupów gotówkowych. Kto natomiast pragnie nabyć produkt FSO na raty, nawet w punktach i salonach fabrycznych (!) może to uczynić, ale po starej cenie...

Takie potraktowanie sprawy – ograniczona ilość punktów sprzedaży i tylko wpłaty gotówkowe – pozwala sądzić, że FSO pilnie potrzebuje pieniędzy, dużych pieniędzy. I to można zrozumieć, natomiast nijak nie jestem w stanie pojąć przyjętych ograniczeń.

Dealerzy z sieci salonów sprzedaży FSO – mogą oczywiście sprzedawać Polonezy, ale po starej cenie. Jeśli natomiast chcą być bardziej konkurencyjni, mogą obniżyć swoją marżę. Przy „lukratywnym" zajęciu, jakim jest sprzedaż aut z FSO, bardzo wątpię w obniżenie ich cen.

To taka dziwna obniżka, która przypomina postawę dziewicy – i chciałabym, i boję się. A czasu zbyt wiele nie ma, jako że już obecnie przyjmowane są zamówienia na auta z kontyngentu bezcłowego '96, gdzie wybór cen i marek jest dość szeroki.

(jag)
Fot. A. Zgiet

WSCHODNIE TOWARZYSTWO LEASINGOWE
WTL
FINANSUJEMY TWOJE MARZENIA

7914
Nowa atrakcyjna oferta leasingu samochodów ciężarowych i dostawczych
NAJNIŻSZY KOSZT LEASINGU
Uwaga klienci
Nie pobieramy prowizji ani kaucji.
Białystok, ul. Fabryczna 1, tel. 538-152, tel./fax 539-006 – centrala WTL
Elbląg, Plac Sowalński, tel. 325-246 – przedstawicielstwo
Lublin, ul. Inżynierska 10, tel. 433-43 – przedstawicielstwo

15-103 BIAŁYSTOK, ul. I Armii WP 2a ☎ 752-188 w. 112
PHU sp z o.o. MOTORYZACJA
AUTOCZĘŚCI
tel.kom. (090)265-674
BT - SERVICE
DAF
Truck
CZĘŚCI SERWIS PRZEGLĄDY
7620
15-528 BIAŁYSTOK, Sowlany 80

FIAT
MOTOZBYT EŁK – Twój Dealer
● FIAT 126 EL ● CINQUECENTO ● UNO ●
● DUCATO SAMOCHÓD DOSTAWCZY ROKU ●

■ PUNTO ■ BRAVO ■ BRAVA ■
w kontyngencie '96 zobacz, zasięgnij informacji
CINQUECENTO – BARDZO ATRAKCYJNE CENY
CINQUECENTO i UNO-VAN
✔ sprzedaż nowych i używanych samochodów za gotówkę i na raty
✔ w rozliczeniu przyjmujemy twój UŻYWANY SAMOCHÓD
✔ serwis pełnej gamy FIAT
✔ profesjonalne zabezpieczenie i antykorozyjne
✔ kompleksowa obsługa PZU, GRYF, WARTA
✔ sprzedaż części i akcesoria
✔ blacharstwo i lakiernictwo
✔ opony – bezpłatna wymiana przy zakupie
✔ mieszalnia lakierów PPG
✔ sprzedaż przyczep NIEWIADÓW
RATY już od 15,5 % – 1 roku do 7 lat
7534
EŁK ul. Suwalska 77 tel. 10-41-81, 10-43-00
MOTOZBYT EŁK
SUWAŁKI ul. Pułaskiego 4H tel. 67-69-03, 67-69-50

Trucki
● LEASING ● RATY 14,08% rocznie
FSO → Cargo → Standard → Skrzynia 2,5 m → 5 - osobowe
CITROËN NYSA C-15
autoryzowany dealer, serwis, części
IVECO
7574
INWESTOR LEASING
SPOJLERY DACHOWE
Zabudowy na wszystkie typy samochodów
Aluvan
Biura Handlowe:
Białystok, ul. Lipowa 14, tel. (0-85) 421-681 w. 21
Przedstawiciel: Suwałki, MAXIMAX, ul. Kościuszki 64, tel. (087) 66-32-03.
Białystok, ul. Składowa 7, tel./fax 44-16-31, tel. 44-17-02, 44-19-89

SEAT VOLKSWAGEN GROUP
SALON "AUTO-LUX" ZABIA 20, tel./fax 52-19-07, tel. 524-603
'96

SEAT TOLEDO już od 38.000 PLN

SEAT CORDOBA już od 33.000 PLN

SEAT IBIZA już od 26.000 PLN
AUTORYZOWANY SERWIS – AUTO ABC ul. Kolejowa 12/1 tel. 515-063, 513-848
NIEMIECKA PRECYZJA – HISZPAŃSKI TEMPERAMENT
7013

Dzień dobry
POŻYTECZNE WIADOMOŚCI I CIEKAWE SPRAWY
BIAŁYSTOK
DODATEK MIEJSKI „GAZETY WSPÓŁCZESNEJ"
PONIEDZIAŁEK, 20.11.1995 r.

Weekend w mieście

● Z jednego ze straganów znajdujących się na białostockim rynku przy ul. Kawaleryjskiej skradziono w sobotę, między godz. 12 a 13, damską torebkę, w której znajdowało się 6 tys. marek, 800 dolarów, 2,5 tys. zł i złota biżuteria. Cała torebka warta była 16,5 tys. zł

● Białostoccy policjanci zatrzymali na „gorącym uczynku", o godz. 23 w sobotę, mężczyznę, który włamywał się do sklepu spożywczego przy ul. Gajowej 68.

● Na oznakowanym przejściu dla pieszych, na skrzyżowaniu ul. Jurowieckiej z ul. Fabryczną, kierujący ładą mężczyzna potrącił w sobotę kobietę, która doznała urazu głowy, biodra i nogi.

(RR)

Dzicy lokatorzy

W tym roku tylko cztery rodziny samowolnie zajęły pomieszczenia w lokalach komunalnych – wynika z danych Zarządu Mienia Komunalnego w Białymstoku.

Okazuje się, że w Białymstoku nie ma problemu tzw. dzikich lokatorów. W przeciągu dziesięciu miesięcy tego roku tylko cztery razy doszło do nielegalnego zajęcia lokali komunalnych.

W dwóch przypadkach lokatorzy, którzy bezprawnie zajęli pomieszczenia w budynkach komunalnych przy ul. Warszawskiej i Wiktorii, zostali już wyeksmitowani do mieszkań, w których byli wcześniej zameldowani. „Dzicy" lokatorzy pojawili się też w domach przy ul. Jagiellońskiej i Wasilkowskiej. Jednak, jak powiedział „Współczesnej" Wiktor Klatkowski, dyrektor ZMK, w myśl ustawy o najmie lokali i dodatkach mieszkaniowych, do 31 marca 1996 r. obowiązuje okres ochronny i nie można nikogo wyeksmitować bez zapewnienia mu innego lokalu. Zarząd Mienia Komunalnego ma powrócić do tej sprawy w kwietniu przyszłego roku.

(RR)

„Mark – Bud" z działką

Przedsiębiorstwo Produkcyjno – Usługowe „Mark – Bud" będzie właścicielem nie zabudowanej nieruchomości położonej przy ul. Mickiewicza. W piątek wygrało ono bowiem przetarg zorganizowany przez białostocki Urząd Miejski.

Wspomniana nieruchomość, położona między ul. Podleśną, restauracją „Romantyczna" a siedzibą Kredyt Banku, składa się z trzech działek o łącznej powierzchni 13 tys. mkw.

W planie zagospodarowania przestrzennego Białegostoku przewiduje się na niej zabudowę wielorodzinną z lokalami handlowymi i usługowymi na parterze.

W piątkowym przetargu wzięło udział trzech oferentów, ale najlepsze warunki przedstawił „Mark – Bud", który zapłaci gminie gotówką 1 mln 100 tys. zł.

(RR)

Słoneczny Stok, Leśna Dolina i Bacieczki za Lechem Wałęsą

Jeszcze nie koniec wyborczych emocji

W Białymstoku II turę wyborów prezydenckich wygrał Lech Wałęsa, na którego głosowało około 56,6 proc. wyborców. Aleksander Kwaśniewski otrzymał 43,4 proc. głosów. Frekwencja w niedzielnych wyborach wyniosła około 70 proc.

Są to wyniki wstępne, które uzyskaliśmy z 52 Obwodowych Komisji Wyborczych.

W dodatku „Dzień Dobry Białystok", na str. 14, prezentujemy dokładne wyniki II tury wyborów prezydenckich z osiedli Śródmieście, Centrum, Pietrasze, Białostoczek, Wygoda – Bagnówka, Piasta, Nowe Miasto, Słoneczny Stok, Leśna Dolina, Antoniuk i Dziesięciny. Uznaliśmy, że są to największe osiedla w mieście, zarówno wielorodzinne, jak i takie, w których dominuje zabudowa jednorodzinna.

Na osiedlu „Słoneczny Stok" we wszystkich komisjach wygrał Lech Wałęsa, tak samo było w sąsiedniej komisji na Os.Leśna Dolina – wygrał tam obecny prezydent, na którego głosowało 931 wyborców. Aleksander Kwaśniewski otrzymał 781 głosów.

Lech Wałęsa wygrał również na Bacieczkach – osiedlu jednorodzinnym. W Komisji Wyborczej nr 114 wygrał z Aleksandrem Kwaśniewskim stosunkiem głosów 699:309. Mniejszą przewagę uzyskał w sąsiedniej komisji na tym samym osiedlu Nr 113 – 384 : 236.

(RAF, RR)



Fot. I. Wysocki

Obradował Zarząd Miasta

Białystok z nowym statutem

W trakcie czwartkowego posiedzenia członkowie władz Białegostoku wstępnie przedyskutowali projekt nowego Statutu Miasta, który w grudniu ma zostać przyjęty przez Radę Miejską.

Uchwałą z 27 marca 1995 r. Rada Miejska zobowiązała Zarząd Miasta do opracowania nowego statutu, który ma uwzględnić m.in. zmiany dokonane przez Sejm w ustawie o samorządzie terytorialnym. Nowy statut, który zastąpi dotychczas obowiązujący, wielokrotnie zmieniany dokument, ma określić zadania gminy, organizację i tryb pracy organów samorządowych, tworzenie i zasady działania klubów radnych. Wśród nowych kwestii, zawartych w projektowanym statucie, mają się znaleźć m.in. zasady planowania strategii rozwoju i zagospodarowania miasta, zasady gospodarki finansowej i zakres kompetencji rad osiedli jako jednostek pomocniczych gminy. Integralną częścią nowego statutu będą też załączniki – regulamin Rady Miejskiej oraz opis i wzór graficzny herbu Białegostoku.

Informacja o przygotowywanym przez Zarząd Miasta projekcie zostanie przedstawiona 27 listopada, na najbliższej sesji białostockiej Rady Miejskiej.

(RR)

Częściowe parkowanie na ul. Lipowej

Więcej miejsca w śródmieściu

Od piątku znów można parkować na chodniku po parzystej stronie ul. Lipowej.

Ustawione w ubiegłym tygodniu znaki zezwalają na parkowanie na „polbruku" między ul. Malmeda i Nowy Świat oraz między ul. Częstochowską i Waryńskiego. Na odcinku od ul. Zamenhofa do ul. Malmeda mogą parkować tylko samochody zaopatrzenia, w dodatku wyłącznie w godz. 6 – 7 i 19 – 22. Od ul. Sienkiewicza do ul. Zamenhofa prawo postoju na chodniku przy Rynku Kościuszki i ul. Lipowej mają samochody służbowe PKO. Również przed I Komisariatem Policji i siedzibą Telekomunikacji Polskiej SA mogą stać jedynie pojazdy służbowe. Wprowadzono też możliwość parkowania na ul. Suraskiej, od pasażu pieszego do ul. Skłodowskiej (po stronie „Delikatesów").

W dalszym ciągu zakaz zatrzymywania się i postoju obowiązuje na chodniku przy ul. Sienkiewicza. Być może zmieni się to po całkowitym zakończeniu remontu trotuaru. W tej chwili, w godz. 6 – 7 i 19 – 22, mogą parkować tylko samochody zaopatrzenia właścicieli sklepów znajdujących się przy ul. Sienkiewicza.

(RR)

Głupota czy złośliwość

- Dzieci „chorują" na wygłupy – powiedziała nam wczoraj dyspozytorka Pogotowia Ratunkowego. Całymi godzinami „wiszą" na telefonie, blokują obie linie. Od słów, których używają, uszy puchną.

W tym czasie trudno wezwać karetkę na pomoc, zdesperowani ludzie złorzeczą Pogotowiu. Chorych może to kosztować życie.

(a)

Im dłuższy papieros, tym krótsze życie

„My, młodzi ludzie z białostockich szkół, pragniemy żyć w kraju wolnym od dymu tytoniowego. Nie potępiamy palaczy, lecz namawiamy do porzucenia tego złudnego nałogu. Wybieramy zdrowie, bo kochamy życie".

Taki apel wystosowali uczniowie z Białegostoku w Światowym Dniu bez Papierosa. Liczny był udział szkół w tegorocznej kampanii zdrowotnej „Rzuć palenie razem z nami". Przeprowadzono wiele ciekawych imprez: konkursy, mityngi, biegi po zdrowie, dyskoteki bez dymu. Na zakończenie odbył się pochód ulicami miasta, spotkanie pod Teatrem im. Al. Węgierki i happening „Sąd nad papierosem" na boisku Szkoły Podstawowej nr 33. W ognisku spłonęły makiety papierosów i reklamy tytoniu.

W konkursie na najlepszy antynikotynowy wystrój szkoły, przyznano następujące nagrody; I – III LO w Białymstoku, II – Zespół Szkół Medycznych i IV LO w Bielsku Podlaskim, III – Zespół Szkół Zawodowych nr 1 w Białymstoku, wyróżnienia – VIII LO w Białymstoku, Zespół Szkół Zawodowych w Hajnówce i Karol Radziszewski z III LO.



Zostawiano „ślad" na wielkiej płóciennej tablicy, zapisując hasła i przemyślenia, np. „Im dłuższy papieros, tym krótsze życie".

(a)

Fot. I. Wysocki

Białostoczanie wybierali prezydenta

Poniżej publikujemy przybliżone wyniki głosowania na kilku białostockich osiedlach.

Śródmieście

W centrum miasta wygrał Lech Wałęsa – 52,8 proc., a Aleksander Kwaśniewski otrzymał 47,2 proc. głosów.

Największą popularnością Lech Wałęsa cieszył się w OKW Nr 25, a Aleksander Kwaśniewski w OKW Nr 1.

Obwodowa Komisja Wyborcza (OKW) Nr 1 przy ul. Malmeda (MOPS)

uprawnieni do głosowania – 1336, głosowało – 983, głosów ważnych – 968, nieważnych – 14, Aleksander Kwaśniewski – 512, Lech Wałęsa – 457.

OKW Nr 25 przy ul. Waryńskiego 30, SP Nr 12

uprawnieni do głosowania – 1801, głosowało – 1284, głosów ważnych – 1267, nieważnych – 17, Aleksander Kwaśniewski – 525, Lech Wałęsa – 743.

Białostoczek

W tym osiedlu wygrał Lech Wałęsa – 58,4 proc. a Aleksander Kwaśniewski otrzymał 41,6 proc. głosów.

Największą popularnością Lech Wałęsa cieszył się w OKW Nr 39, a Aleksander Kwaśniewski najlepszy wynik osiągnął w OKW Nr 37.

OKW Nr 37 przy ul. Sokólskiej 1, SP Nr 42

uprawnieni do głosowania – 2008, głosowało – 1508, głosów ważnych – 1471, nieważnych – 37, Aleksander Kwaśniewski – 666, Lech Wałęsa – 805.

OKW Nr 39 przy ul. Poleskiej 27, SP Nr 11

uprawnieni do głosowania – 649, głosowało – 383, głosów ważnych – 378, nieważnych – 5, Aleksander Kwaśniewski – 115, Lech Wałęsa – 263.

Pietrasze

OKW Nr 42 przy ul. Pietrasze 29, SP Nr 32

uprawnieni do głosowania – 1273, głosowało – 838, głosów ważnych – 824, nieważnych – 14, Aleksander Kwaśniewski – 316, Lech Wałęsa – 508.

Wygoda – Bagnówka

W tym osiedlu wygrał Lech Wałęsa – 57,9 proc., a Aleksander Kwaśniewski otrzymał 42,1 proc.

Największą popularnością Lech Wałęsa cieszył się w OKW Nr 46, a Aleksander Kwaśniewski w OKW Nr 49.

OKW Nr 46 przy ul. 27 lipca 62, MPO

uprawnieni do głosowania – 2058, głosowało – 1482, głosów ważnych – 1463, nieważnych – 19, Aleksander Kwaśniewski – 621, Lech Wałęsa – 842.

OKW Nr 49 przy ul. Traugutta 3, Białostocki Ośrodek Tańca

uprawnieni do głosowania – 1702, głosowało – 1227, głosów ważnych – 1193, nieważne – 33, Aleksander Kwaśniewski – 540, Lech Wałęsa – 653.

Piasta

W tym osiedlu wygrał Lech Wałęsa – 56,8 proc., a Aleksander Kwaśniewski otrzymał 43,2 proc.

Największą popularnością Lech Wałęsa cieszył się w OKW Nr 56, a Aleksander Kwaśniewski w OKW Nr 60.

OKW Nr 56

uprawnieni do głosowania – 1925, głosowało – 1456, głosów ważnych – 1430, nieważnych – 26, Aleksander Kwaśniewski – 576, Lech Wałęsa – 854.

OKW Nr 60 przy ul. Warszawskiej 79 A, MDK

uprawnieni do głosowania – 1826, głosowało – 1350, głosów ważnych – 1328, nieważnych – 22, Aleksander Kwaśniewski – 642, Lech Wałęsa – 686.

Nowe Miasto

W tym osiedlu wygrał Lech Wałęsa – 57,1 proc., a Aleksander Kwaśniewski otrzymał 42,9 proc.

Największą popularnością Lech Wałęsa cieszył się w OKW Nr 72, a Aleksander Kwaśniewski w OKW Nr 74.

OKW Nr 72 przy ul. Kawaleryjskiej 5, Akademia Muzyczna

uprawnieni do głosowania – 1112, głosowało – 716, głosów ważnych – 710, nieważnych – 6, Aleksander Kwaśniewski – 223, Lech Wałęsa – 487.

OKW Nr 74 przy ul. Duboisa 12, Przedszkole Samorządowe

uprawnieni do głosowania – 2862, głosowało – 2021, głosów ważnych – 1970, nieważnych – 50, Aleksander Kwaśniewski – 928, Lech Wałęsa – 1042.

Słoneczny Stok

W tym osiedlu wygrał Lech Wałęsa – 53,5 proc., a Aleksander Kwaśniewski otrzymał 46,5 proc.

Największą popularnością Lech Wałęsa cieszył się w OKW Nr 84, a Aleksander Kwaśniewski w OKW Nr 87.

OKW Nr 84 przy ul. Stromej 16, SP Nr 43

uprawnieni do głosowania – 2237, głosowało – 1639, głosów ważnych – 1609, nieważnych – 21, Aleksander Kwaśniewski – 767, Lech Wałęsa – 842.

OKW Nr 87 przy ul. Witosa 22, Przedszkole Samorządowe

uprawnieni do głosowania – 1735, głosowało – 1268, głosów ważnych – 1241, nieważnych – 27, Aleksander Kwaśniewski – 578, Lech Wałęsa – 663.

Leśna Dolina

OKW Nr 89 przy ul. Armii Krajowej 7, SM „Słoneczny Stok

uprawnieni do głosowania – 2421, głosowało – 1747, głosów ważnych – 1712, nieważnych – 35, Aleksander Kwaśniewski – 781, Lech Wałęsa – 931.

Antoniuk

W tym osiedlu wygrał Lech Wałęsa – 57,5 proc., a Aleksander Kwaśniewski otrzymał 42,5 proc.

Największą popularnością Lech Wałęsa cieszył się w OKW Nr 106, a Aleksander Kwaśniewski w OKW Nr 99.

OKW Nr 99 przy ul. Broniewskiego 14, ZS Mechanicznych

uprawnieni do głosowania – 1760, głosowało – 1234, głosów ważnych – 1216, nieważnych – 13, Aleksander Kwaśniewski – 584, Lech Wałęsa – 632.

OKW Nr 106 przy ul. Wiatrakowej 18, SP Nr 7

uprawnieni do głosowania – 2071, głosowało – 1529, głosów ważnych – 1496, nieważnych – 33, Aleksander Kwaśniewski – 587, Lech Wałęsa – 909.

Dziesięciny

W tym osiedlu wygrał Lech Wałęsa – 56,9 proc., a Aleksander Kwaśniewski otrzymał 43,1 proc.

Największą popularnością Lech Wałęsa cieszył się w OKW Nr 119, a Aleksander Kwaśniewski w OKW Nr 121.

OKW Nr 119 przy ul. Antoniuk Fabryczny 1, Zespół Szkół Melioracji Wodnych

uprawnieni do głosowania – 1173, głosowało – 837, głosów ważnych – 825, nieważnych – 12, Aleksander Kwaśniewski – 243, Lech Wałęsa – 582.

OKW Nr 121 przy ul. Porzeczkowej 11, SP Nr 38

uprawnieni do głosowania – 1478, głosowało – 1034, głosów ważnych – 1024, nieważnych – 10, Aleksander Kwaśniewski – 567, Lech Wałęsa – 457.

(PW, RAF, RR)

REKLAMA REKLAMA REKLAMA REKLAMA REKLAMA REKLAMA REKLAMA REKLAMA REKLAMA REKLAMA REKLAMA REKLAMA REKLAMA REKLAMA REKLAMA

Pan Jarosław marzył o własnym aucie.
Wziął Autokredyt z dobrego banku...

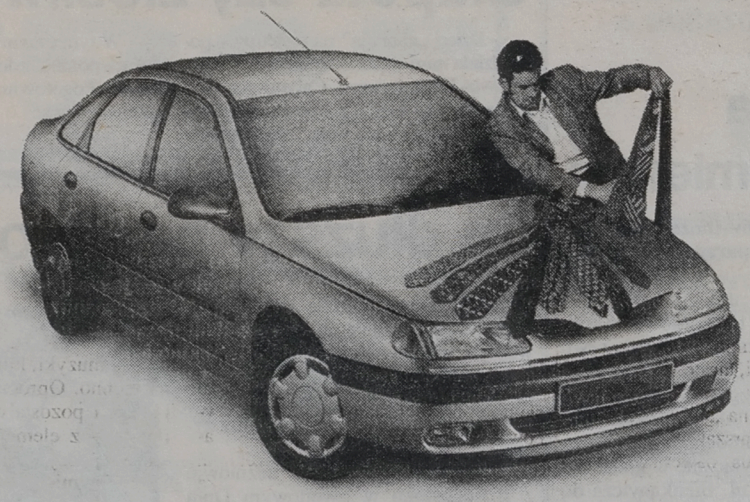

...i teraz zajmują go sprawy innej natury.

Pan Jarosław zgodził się z nami, że dobry kredyt z dobrego banku to dobry sposób na kupno samochodu. Uznał, że warunki zaproponowane przez PBI – korzystne (już od 26%) oprocentowanie kredytu, minimalne prowizje, dogodne terminy płatności, formalności ograniczone do minimum – to prosta droga do spełnienia marzeń o własnych czterech kółkach. Pan Jarosław nie ukrywa, że dzięki Autokredytowi PBI ma już nie tylko samochód, ale także więcej czasu na zajmowanie się sprawami innej natury. Takimi, jak na przykład dobranie odpowiedniego krawata do koloru karoserii.

Nasi Klienci wiedzą, że PBI to nowoczesny polski bank, któremu warto zaufać. Uniwersalność i różnorodność świadczonych przez nas usług sprawia, że z powodzeniem obsługujemy zarówno osoby prywatne, jak i przedsiębiorstwa i firmy – i te wielkie, i te działające na mniejszą skalę. Mamy 49 oddziałów na terenie całej Polski.

Znajdziesz nas w każdym mieście wojewódzkim.

PBI

powierz nam swoje marzenia

Białystok, Warszawska 14, tel. (0 85) 412-111, fax 411-896; Łomża, Dworna 14, tel. (0 86) 163-411 /416, fax 162 - 873; Suwałki, Noniewicza 48, tel. (0 87) 667-559, fax 662 - 770.

Hey w „Gwincie"

Nie namawiamy do brania

W czwartek i piątek świeżo malowany „Gwint Żywiec Club" przy ul. Zwierzynieckiej zainaugurował swoją działalność koncertami grupy „Hey". Kasia i kompania pokazali ponaddwugodzinny show muzyczny z morałem.



Białostockie koncerty rozpoczęły trasę kapeli, która promuje swoją trzecią długogrającą płytę o enigmatycznej nazwie „?". „Gwint" był dla zespołu znakiem zapytania, jak odnajdą się w atmosferze klubowego grania, a dla fanów testem szczerości supergwiazd polskiego rynku. Najwyraźniej zawodowstwo nie zjadło radości grania – koncert mógł się podobać nawet zajadłym wrogom postnirvanowskiego kanału.

Zagrali, jak na rasową „czadpotańcówkę" przystało: mieszając starsze numery z nowymi, raz zwalniając, raz przyspieszając tempo. Kiedy Kasia śpiewała hity z „Fire", jej głos ledwie przebijał ścianę wrzasku publiki. Szał sięgał zenitu, gdy ze sceny płynęły klasyczne takty „Break On Trough To The Other Side" Doorsów czy „Redemption Song" Marleya. Ponad tysiąc osób (wniebowzięte dzieciaki z ostatnich klas podstawówki i pełny przekrój wiekowy ogólniaka) usłyszało deklarację Kasi, że zespół nigdy nie namawiał i nie będzie namawiał do brania narkotyków. W takich wypadkach dydaktyzm jest jak najbardziej na miejscu i trafia gdzie trzeba.

Za widowisko należą się organizatorom brawa, za kilometrową kolejkę do szatni – klapsy. Oto w przejściu do sali stało ok. 200 znudzonych fanów, którzy na parkiet wejść w urzędowych waciakach nie mogli, a żeby było jeszcze śmieszniej, nie mogli też opuścić „Gwintu" i zostawić swoich ubrań np. w samochodzie. Ja stałem w kolejce pół godziny, a gdy „Hey" zaczynał grać, uwięzionych w niej było jeszcze ok. 100 osób.

(tal)

Fot. A. Zgiet

Wielka Orkiestra Świątecznej Pomocy trafi do Białegostoku

Z myślą o dzieciach

31 października „Wielka Orkiestra Świątecznej Pomocy" zakończyła przetarg na zakup sprzętu medycznego dla Ośrodków Onkologii Dziecięcej. Pieniądze na sprzęt pochodzą z III Finału WOŚP, który odbył się na początku tego roku. Urządzenia medyczne, tak bardzo niezbędne do ratowania życia dzieci z chorobami nowotworowymi, trafią do 28 klinik i oddziałów onkologii dziecięcej, w tym do Białegostoku.

W styczniu tego roku, wolontariusze Wielkiej Orkiestry w całym kraju zbierali pieniądze na pomoc dla cierpiących dzieci. Uzbierano ponad 63 mld starych zł. Teraz zakupiono sprzęt medyczny, którym obdzielona będzie cała Polska. Do klinik i szpitali trafią ultrasonografy, pompy strzykawkowe i objętościowe, ultradźwiękowe noże chirurgiczne, analizatory hematologiczne i inne urządzenia.

W Fundacji poinformowano nas, że do Białegostoku trafi część z tych urządzeń. Na razie trudno jeszcze powiedzieć co konkretnie, ponieważ Fundacja jest w trakcie podpisywania umów i kontraktów.

Podczas trzech poprzednich finałów WOŚP zebrała 7,5 mln dolarów, które przeznaczyła na zakup sprzętu dla kardiochirurgii, noworodków i onkologii dziecięcej. Dzięki ofiarodawcom i ludziom zaangażowanych w coroczne zbieranie pieniędzy, w 1990 roku przeprowadzono w Polsce 800 operacji na otwartym sercu u dzieci. Już w 1993 i 1994 r. takich operacji było 1800. Dla porównania w Wielkiej Brytanii, w tym samym czasie wykonano ich 2200, przy znacznie większej obsadzie lekarzy. Od dwóch lat WOŚP finansuje działalność pracowni zastawek homogennych serca. Zaopatrzyła też wiele szpitali w 191 specjalistycznych inkubatorów, które ratują życie noworodków.

W przyszłym roku IV Finał WOŚP odbędzie się 6 i 7 stycznia. Tym razem pieniądze zbierane będą na ratowanie życia dzieci poszkodowanych w wypadkach i urazach.

– Obecnie śmierć w wypadkach jest główną przyczyną zgonów starszych i młodszych dzieci – usłyszeliśmy w Fundacji. **– Dlatego przyszłoroczną działalność chcemy skupić na prewencji i zakupie sprzętu dla centrów urazowych. Ponadto widzimy potrzebę zakupienia nowoczesnych środków do transportu dzieci poszkodowanych.**

(rs)



Pojawili się znienacka w Białymstoku

Indianie na premierze

Sennym i mglistym porankiem Białystok powitał w ubiegły piątek delegację Indian. Prosto z prerii nasi czerwoni bracia przyjechali na premierę filmu „Pocahontas" do kina „Pokój".

Delegacja składała się z czwórki czerwonoskórych (w tym jedna niewiasta) odzianych w kompletne indiańskie stroje. Przed projekcją opowiadali prawdziwą historię Pocahontas, która wyszła w XVII wieku za Anglika i zmarła w Londynie na gruźlicę, mówili o swoich fascynacjach kulturą Indian, a co bardziej odważnym dzieciom pozwolili się nawet dotknąć.

„Tańczące Grzmoty" (tak się nazywają) nie odtańczyli, niestety, żadnego z rytualnych tańców czerwonoskórych, ale i tak pomysł kina „Pokój" jest nieźły. W końcu na warszawskich premierach filmów można nawet zobaczyć roznegliżowaną Kasię Figurę. Hough.

(tal)

Triumfy „Gianniego..."

Na zakończonych wczoraj V Ogólnopolskich Zderzeniach Teatrów, odbywających się w Kłodzku, Grand Prix zdobył Teatr 3/4 Zusno za spektakl „Gianni, Jan, Johann..."

W tym roku po raz pierwszy w kłodzkim festiwalu uczestniczyły również teatry zagraniczne – m.in. „Derevo" czy Teatr u Mosta z Permu. Oprócz Grand Prix, przyznawane były również nagrody krytyków teatralnych. Jedna z nich również przypadła aktorom z Zusna – swoje wyróżnienie za „Gianniego..." przyznał im Tadeusz Burzyński z „Gazety Robotniczej".

(PAP)

Tekkno w Famie

W najbliższą sobotę o godz. 20.00 w białostockiej Famie rozpocznie się wielka taneczna impreza techno. Poprowadzą ją disc jockeye z Warszawy – Diesel i Assasin. Na wspaniałą zabawę zapraszają agencje Bazyllos i BPMS oraz Gazeta Współczesna.

Techno to popularna w Stanach Zjednoczonych i Europie Zachodniej muzyka młodego pokolenia „Generation X", a więc tych dwudziestolatków, o których Amerykanie mówią, że nic im się nie chce. Określane jest przez znawców gatunku jako subkultura, hałas, zabawa, muzyka transowa. Korzeniami swymi sięga do popularnej jeszcze kilka lat temu w dyskotekach aciol hause. Dzisiejsze techno określane jest nierzadko jako muzyka komputerowa, w której główną rolę odgrywają nie wykonawcy, ale DJ.

Sobotnia impreza potrwa całą noc. Bawić publiczność będą DJ., którzy dobrze znani są białostockim fanom – w październiku poprowadzili dwie imprezy w klubach Metro i Fama. Najbliższa zabawa nosi nazwę „Tekkno", a więc muzyki, która jest ostrą odmianą techno. Oprócz niej nie zabraknie jednak i pozostałych odmian – m.in. jungle – z elementami muzyki afrykańskiej czy goa – z elementami orientalnymi.

(J.B.)

Z koncertu filharmoników

Pieniądze dla Łukasza

Koncert charytatywny zespołów kameralnych Filharmonii Białostockiej, który odbył się w miniony poniedziałek, przyniósł dochód 1.473 zł. Pieniądze przeznaczone są na operację chorego na białaczkę Łukasza.

Koncert był bardzo udany. Zespoły kameralne, w których skład wchodzą białostoccy filharmonicy, wspaniale się zaprezentowały, dając przegląd bogatego, różnorodnego repertuaru.

W czasie przerwy najbliższego, piątkowego koncertu symfonicznego w Filharmonii, kwiaciarnia Zieleni Miejskiej „Stokrotka" przeprowadzi aukcję kompozycji kwiatowych. Dochód przeznaczony zostanie także dla Łukasza.

(a)

REKLAMA REKLAMA REKLAMA REKLAMA REKLAMA REKLAMA REKLAMA REKLAMA REKLAMA REKLAMA REKLAMA REKLAMA REKLAMA REKLAMA REKLAMA REKLAMA

SPE Spółdzielnia Pracy "Elektryk" w Białymstoku
ul. Nowowarszawska 32, tel. 410-244
poleca
➤ PRZEZWAJANIE SILNIKÓW TEL. 416-959
➤ WYKONANIE I KONSERWACJA INSTALACJI ELEKTRYCZNYCH, ODGROMOWYCH, POMIARÓW, ROZDZIELNI I TABLIC TEL. 416-512
REKLAMY NEONOWE
KONSERWACJE I NAPRAWY DŹWIGÓW TEL. 410-134
TRANSFORMATORY DŹWIGOWE
WYNAJEM PODNOŚNIKA P-183
7804

Światowid Biuro Podróży
Białystok ul. Lipowa 4
329-183 326-371
CENTRUM REZERWACJI PRZEWOZÓW AUTOKAROWYCH
* Hiszpania * Francja
* Holandia * Belgia
* Szwajcaria * Włochy
* Niemcy * Anglia
* Norwegia * Dania
* Portugalia * Grecja
NAJTAŃSZE BILETY LOTNICZE
WYPOCZYNEK JESIEŃ/ZIMA 95
6532

zarpat
OŚRODEK RZECZOZNAWSTWA I POSTĘPU TECHNICZNEGO "ZORPOT"
Białystok • ul. Żółta 13 • tel. 42-14-42
wykonuje szybko i solidnie:
❖ wyceny majątku trwałego
❖ biznes plany
❖ oceny i wyceny samochodów, maszyn i urządzeń
❖ pomiary zużycia paliwa
❖ dokumentację zgłoszeniową wynalazków, znaków towarowych, wzorów użytkowych i zdobniczych do Urzędu Patentowego
❖ dokumentację techniczną w pełnym zakresie branżowym
❖ ekspertyzy z zakresu ochrony środowiska
MASZ PROBLEM TECHNICZNY – JEGO ROZWIĄZANIE ZLEĆ DO "ZORPOT"
7434

TELEWIZJA

PROGRAM 1

6.00 Kawa czy herbata? W tym: Kalendarium XX wieku, oraz Sportowa apteka
7.45 VIP – rozmowa Jedynki
8.00 „Moda na sukces" – serial prod. USA
8.30 Jadą, idą dzieci drogą – teleturniej dla dzieci
9.00 Wiadomości
9.10 Mama i ja – program dla mamy i trzylatka
9.25 Domowe przedszkole
9.50 Gimnastyka: Moje dziecko jest zdrowe
9.55 Porozmawiajmy o dzieciach
10.05 „Doktor Quinn" – serial prod. USA
10.50 Muzyczna Jedynka
11.00 Programik dla zwierząt
11.20 Małe spojrzenie
11.30 Korzenie
12.00 Wiadomości
12.10 Agrobiznes – rolniczy mag. inform.
12.15 Indeks – tel. mag. informacyjny
12.40 Zaczynamy
12.45 Bezlitosna kamera: „Ten drugi – spór o radio"
12.55 „Pojazdy pancerne aliantów" – film dok. prod. ang.
13.25 Siła tradycji
13.40 „Historia kołem się toczy": Polonez, czyli teraz Polska
14.10 Czy wiesz, że...
14.15 Encyklopedia II wojny światowej: Obrona Helu
14.35 Tajna historia ZSRR: Kanał śmierci
14.50 Program dnia
15.00 Drgawy – pr. dla młodych widzów
15.30 „Moda na sukces" – serial prod. USA
16.00 Alternativi – mag. dla młodych widzów
16.25 Śmiecioszuka – pr. dla dzieci
16.50 Kalendarium XX wieku
17.00 Teleexpress
17.20 Forum –program publicystyczny
18.10 „Murphy Brown" – serial prod. USA
18.35 Program jubileuszowy – „Gdy serce ściska ból"
19.00 Wieczorynka – filmy przyrodnicze
19.30 Wiadomości
20.10 Teatr Telewizji: Arnold Wesker „Korzenie"
22.00 Puls dnia
22.15 Tydzień prezydenta
22.25 MdM, czyli Mann do Materny, Materna do Manna
22.50 Gliny – magazyn policyjny
23.05 Wiadomości
23.20 Jutro w programie
23.25 Mistrzowie kina: Elia Kazan „Ameryka, Ameryka" – film fab. prod. USA
0.45 Tam, gdzie powrócisz – reportaż
0.55-1.55 Przeboje Bogusława Kaczyńskiego: Irina Archipowa – królowa rosyjskiej opery

PROGRAM 2

7.00 Panorama
7.10 Sport – telegram
7.20 Poranny magazyn Dwójki, w tym Gość poranny i Dziennik krajowy
7.50 Akademia Zdrowia Dwójki – program sportowo-rekreacyjny
8.00 Program lokalny
8.30 „Mork i Mindy" – serial komediowy prod. USA
9.00 Świat kobiet – magazyn
9.30 „Dzikie horyzonty"; „Raj na ziemi" – serial dok. prod. ang.
9.55 „Pan Magoo": „Gangsterzy" – serial anim. prod. USA
10.00 Krzyżówka 13-latków – program dla dzieci
10.25 Familiada – teleturniej
10.50 Skrzydła bliżej marzeń – magazyn
11.20 Wspólnota w kulturze: – Fryburskie witraże Józefa Mehoffera
11.50 „Wielkie imperium Mongołów": „Dziedzictwo wielkiego państwa" – serial dok. prod. jap.
12.50 Akademia Zdrowia Dwójki – program sportowo-rekreacyjny
13.00 Panorama
13.20 „Hardcastle i McCornick" – serial prod. USA
14.10 Clipol: „Formacja Nieżywych Schabuff', „Day" – magazyn polskiej muzyki rozrywkowej
14.40 Muzyczne nowości Dwójki
14.55 Powitanie
15.00 „Przygody Speeda Błyskawicy": „Świt mutantów" – serial anim. prod. USA
15.30 Sportowe hobby
16.00 Magazyn militarny
16.30 Gol – magazyn piłkarski
17.00 „Niespokojne sumienie" – film dok. prod. USA
18.00 Panorama
18.10 Program lokalny
19.05 Koło fortuny – teleturniej
19.30 Krzyżówka 13-latków – program dla dzieci
20.00 „Żarty na bok" – serial prod. ang.
20.30 Auto – mag. motoryzacyjny
21.00 Panorama
21.35 „Przystanek Alaska" – serial prod. USA
22.25 Ogród sztuk – magazyn
23.00 „Szepty wiatru" – film dok.
23.30 Wołanie o pomoc
24.00 Panorama
0.05 – 0.55 Koncert muzyki polskiej w wyk. Radiowej Orkiestry Symf. pd. Wojciecha Michniewskiego

POLSAT

Informacje – 16.00, 18.45, 19.50, 22.00

8.00 Kalambury; 8.30 Klub Lady Fitness; 8.40 „Richie Rich"; 9.00 Halogra!My; 9.20 Ye! Ye! Ye!; 9.30 „Wychować Mirandę" – ser.; 10.00 „Statek miłości" – serial; 11.00 Magazyn; 11.30 Turbo Trans Gra!My; 12.00 Maski – mag.; 12.30 Sztuka informacji; 13.00 Jesteśmy – progr. katol.; 13.30 Tylko dla dam; 14.00 Oskar – mag. filmowy; 14.30 Kuba zaprasza; 15.05 Halo Gra!My; 15.25 Ye! Ye! Ye!; 15.35 „Strachy z Transylwanii"; 16.15 Twój lekarz; 16.45 „I wszyscy razem" – serial; 17.15 „Grunt to rodzina"; 17.45 Kalambury; 18.15 „Mamuśki"; 18.55 „Prawo Burke'a" – serial; 20.05 Film na telefon: „Wyatt Earp: Powrót do Tombstone" – film USA i „Włamanie"– film franc.; 22.20 „Życie jak sen"– serial; 22.45 Egzamin dojrzałości; 23.45-0.45 Na każdy temat

POLONIA

7.00 Panorama; 7.15 Piosenki z ...; 7.30 Rondo alla Polacca – reportaż; 8.00 Małe Ojczyzny; 8.30 Śniardwy – film przyrodniczy; 9.00 Wiadomości; 9.15 5 – 10 – 15; 10.00 „Spółka rodzinna" – serial; 10.30 Sylwetki: Profesor dr hab. Antoni Mączak; 11.00 7 dni świat; 11.30 Przegląd kronik filmowych; 12.00 Wiadomości; 12.10 Agrobiznes; 12.15 Program dnia;12.20 „Limuzyna Daimler-Benz" – film polski; 14.05 Spotkania z prof. W. Zinem; 14.25 Rozmowa dnia; 15.00 Panorama; 15.20 „...swego nie znacie" – Katalog zabytków: kościół św. Marii Magdaleny; 15.30 Filmy z Niepokalanowa; 16.00 Krzyżówka szczęścia – teleturniej; 16.30 Warszawski Mag. Historyczny; 17.00 Teleexpress; 17.15 „Przygrywka": „Nieszczęścia chodzą parami" – serial; 17.45 Reporterzy Dwójki przedstawiają: Odzierdziczyć serce – reportaż; 18.00 „W labiryncie" – serial TVP; 18.30 „Tropy": Byłem ubekiem – reportaż; 19.00 Magazyn kulturalny; 19.20 Dobranocka: Opowiadania Muminków; 19.30 Wiadomości; 20.00 Sportowy tydzień; 20.20 Czas dla Ciebie; 20.40 Spojrzenia na Polskę; 21.00 Panorama; 21.30 Czarne, białe i w kolorze: „Tysiąc talarów" – film polski; 23.10 Edyta Górniak – live – reportaż o pracy i życiu Edyty Górniak w Londynie; 23.40 Przegląd publicystyczny; 0.10 Kantaty Jana Sebastiana Bacha; 0.25 – 0.55 Panorama

DSF

6.30 Magic Sports: Baseball – Major League, Futbol amerykański NFL Hokej NHL. Mag. NBA; 8.30 Power Play; 9.00 Taniec: tanzbonbon w Oldenburgu; 11.00 Mag. żeglarski; 12.00 Action 5: Blade Warriors; 13.00 Magic Sports: baseball – Major League. Futbol amerykański NFL Hokej. NHL Mag. NBA; 15.00 Piłka nożna: liga włoska – 10 kolejka (najważniejsze wydarzenia); 16.00 Piłka nożna: Bundesliga – 14. kolejka; 17.00 Action 5: Amerykańscy gladiatorzy; 18.00 Magic Sports: futbol amerykański NFL – 12. kolejka (najważniejsze wydarzenia); 19.55 Wiadomości sportowe; 20.00 Piłka nożna: 2. Bundesliga – mecz kolejki: DSC Arminia Bielefeld – VfL Bochum (na żywo); 22.05 Piłka nożna: Hattrick International; 22.55 Wiadomości sportowe; 23.00 Boks: Klasycy boksu: m.in. Ralf Rocchigiani – Horst Schulze; 24.00 Sporty motorowe: Classic Cars; 1.00 Best Direct – reklamy; 1.30 Trans World Sport

KABEL TV

9.00 Zapraszamy; 9.10 DOG CITY – film rysunkowy; 9.35 Westgate – serial USA; 10.30 Wspaniałości przyrodnicze Europy; 11.10 Nasze wiadomości; 11.25 Q & A – film sens. USA; 18.00 Początek programu; 18.10 DOG CITY – film rysunkowy; 18.35 Westgate – serial USA

TEATRY • KINA

Teatr Dramatyczny im. Al. Węgierki w Białymstoku – nieczynny.
Białostocki Teatr Lalek – nieczynny.
Teatr Lalek w Łomży – „Szkaradka" (SP Śniadowo), godz. 11.00.

KINA W BIAŁYMSTOKU

„POKÓJ" – „Pocahontas" (USA, b.o.) – dubbing, godz. 10.00, 12.00, 14.00, 18.00, „System" (USA, l. 15), 15.45, 19.45, „Dzikie trzeciny" (franc., l. 15), godz. 13.00, 16.00, 19.00.
„TON" – „Johnny Mnemonic" (USA, l. 12), godz. 11.00, 13.00, 15.00, 19.45, „Apollo 13" (USA, l. 12), godz. 17.00.
„FORUM" – „Królestwo Zielonej Polany" (pol., b.o.), godz. 9.00, 14.00.
„SYRENA" – „Szklana pułapka 3" (USA, l. 15), godz. 15.30, 20.00, „DKF", godz. 18.00.

KINA W WOJEWÓDZTWACH

BIAŁOSTOCKIM
Białowieża „Żubr" – „Awantura o Basię" (pol., b.o.).
Bielsk Podlaski „Znicz" – „Waleczne serce" (USA, l. 15).
Dąbrowa Białostocka „Lotos" – „Kongo" (USA, l. 15), „Płytki grób" (ang., l.15).
Sokółka „Sokół" – „Rycerz króla Artura" (USA, l. 15).
Suchowola „Kometa" – „Casper" (USA, b.o.).

ŁOMŻYŃSKIM
Łomża „Millenium" – „Śpiąca królewna" (USA, b.o.), godz. 15.00, 16.30, „Młode wilki" (pol., l. 15), godz. 18.00, 20.00.
Kolno „Wrzos" – „Prawo Bronxu" (USA, l. 18).

SUWALSKIM
Suwałki „Bałtyk" – „Ja cię kocham, a ty śpisz" (USA, l. 15), „Szybcy i martwi" (USA, l. 15).
Ełk „Polonia" – „Nell" (USA, l. 15).
Giżycko „Fala" – „Wodny świat" (USA, l. 15), godz. 17.00, 19.15.
Olecko „Mazur" – „Wodny świat" (USA, l. 15).

W RAZIE WYPADKU

Policja – tel. 997
Straż Pożarna – tel. 998
Pogotowie Gazowe – tel. 992
Pogotowie Ciepłownicze – tel. 993
Pogotowie Elektryczne – tel. 991
Pogotowie Techniczne Wodociągów – tel. 994
Informacja o usługach – tel. 951
Bank Informacji Gospodarczych – tel. 517-471.
Telefoniczna Agencja Informacyjna – tel. 44-63-45 (7)

SŁUŻBA ZDROWIA

W BIAŁYMSTOKU
Pogotowie Ratunkowe, ul. Poleska 89, tel. biura wezwań 970, 999, 524-192. **Informacja Pogotowia** tel. 422-222.
Ambulatorium Pogotowia, ul. Poleska 89
– Pediatryczne – czynne w dni robocze w godz. 19-7, w wolne soboty w godz. 15-7, w niedziele i święta w godz. 7-7.
– Internistyczne – czynne codziennie przez całą dobę.
– Stomatologiczne – czynne w dni robocze w godz. 19-7, w wolne soboty w godz. 15-7, w niedziele i święta w godz. 7-7.
Gabinety zabiegowe:
– Internistyczny dla dorosłych – czynny codziennie przez całą dobę.
Gabinet dla dzieci czynny w dni robocze w godz. 19-7, w wolne soboty w godz. 15-7, w niedziele i święta 7-7.

Ambulatorium Chirurgiczne dla dorosłych, ul. I. Białówny 11, tel.42-40-41.
Ambulatorium Chirurgii Dziecięcej, ul. Wołodyjowskiego 3a, tel. 42-59-60.
„Hospicjum" Dom Opatrzności Bożej, ul. Świętojańska 1c, tel. 415-607 – czynny przez całą dobę.
„Hospicjum Domowe", ul. Piotrkowska 2, tel. 421-000, godz. 15.00-17.00 (w dni robocze).

APTEKA (ostry dyżur)
ul. Suraska 2, tel. 42-04-53, ul. Poleska 89, tel. 522-111, ul. Mickiewicza 27, tel. 323-024.

SZPITALE
DYŻURY CODZIENNE
Woj. Szpital Zespolony im. J. Śniadeckiego, ul. M. Skłodowskiej-Curie 25, tel. 42-16-21 do 26, 42-70-41– dyżuruje **rehabilitacja** oraz **oddziały dziecięce: chirurgia, reanimacja, laryngologia.**
Woj. Szpital Specjalistyczny im. K. Dłuskiego, ul. Żurawia 14 do godz. 15 tel. 327-570, 327-694, po godz. 15 tel. 323-593 dyżurują **oddziały: choroby płuc dzieci, sztucznej nerki, zakaźny dorosłych.**
Specjalistyczny Dermatologiczny ZOZ, ul. Św. Rocha 3, tel. 42-53-01, 42-02-08.
Regionalny Szpital Onkologiczny, ul. Ogrodowa 12, tel. 320-11.
OSTRE DYŻURY
W DNIU 20 XI 1995 r.
CHIRURGIA, REANIMACJA KARDIOLOGICZNA, LARYNGOLOGIA, OKULISTYKA, ZAKAŹNY DZIECIĘCY – Woj. Szpital Zespolony im. J. Śniadeckiego, ul. M. Skłodowskiej-Curie 25, tel. 42-16-21 do 26, 42-70-41.
POŁOŻNICTWO – Państwowy Szpital Kliniczny im. J. Sztachelskiego, ul. M. Skłodowskiej-Curie 24, tel. 42-24-31 do 39, 42-36-13 do 16.
WEWNĘTRZNY – Woj. Szpital Specjalistyczny im. K. Dłuskiego, ul. Żurawia 14 do godz. 15 tel. 327-570, 327-694, po godz. 15 tel. 323-593.
ODDZIAŁ GRUŹLICY – Specjalistyczny P/Gruźliczy ZOZ, ul. Warszawska 18, tel. 412-952.
NEUROLOGIA – Specjalistyczny Pstychiatryczny ZOZ, Choroszcz, tel. 42-70-51.
DZIECIĘCY WEWNĘTRZNY + NEUROLOGIA – Dziecięcy Szpital Kliniczny, ul. Waszyngtona 17, tel. 42-40-31.

W ŁOMŻY
Pogotowie Ratunkowe – tel. 999 oraz 16-38-55
Pogotowie Chirurgiczne – Szosa Zambrowska 1/27 – czynne przez całą dobę.
Woj. Szpital Zespolony, ul. M. Skłodowskiej-Curie 1, tel. 16-24-01.
Apteka (ostry dyżur), ul. Dworna 35, tel. 16-32-44.

W SUWAŁKACH
Pogotowie Ratunkowe – tel. 999
Woj. Szpital Zespolony, ul. Szpitalna 60, tel. 67-25-46.
Szpital Miejski Zespołu Opieki Zdrowotnej, ul. Kościuszki 101, tel. 66-22-41.
Apteka (ostry dyżur), ul. Konopnickiej 2, tel. 66-50-91.

TELEFONY ZAUFANIA

Białystok – tel. 988, czynny codziennie w godz.18-4.
Białystok – Telefon zaufania dla kobiet w ciąży i rodzin – 32-22-22.
Łomża – tel. 988, czynny w poniedziałki, środy i piątki w godz. 16.30 - 21.30.
Łomża – Telefon zaufania dla kobiet 16-45-53, poniedziałek, czwartek, godz. 21-24.
Suwałki – tel. 988, 67-49-41, czynne codziennie (oprócz sobót, niedziel i świąt) w godz. 18-6.

RADIO

PROGRAM I

Wiadomości: co godzinę
Komunikaty losowe: 7.55, 13.00, 20.05
Prognoza pogody dla rybaków: 0.58, 6.28, 13.00, 19.25
24.00-5.58 Program nocny; 0.10 Baśnie dla bezsennych – M. Wolski; 0.28 Lista polskich przebojów; 0.33 Radio nocą; 5.58-8.30 Sygnały dnia; 8.30 Radio Biznes; 9.05-10.30 Cztery pory roku; 10.30 O. Tokarczuk – „E. E."; 10.40 Z archiwum MUZYCZNEJ JEDYNKI: W jesiennym nastroju – M. Tomaszewski; 11.07 Akademia młodych – logarytm, sztuka, kosmos, życie; 11.27 Melodie z operetek; 11.35 Szkoda gadać; 12.05 i 19.00 Z kraju i ze świata; 12.28-16.00... Po hejnale, w tym Radio kierowców; 16.00 Dziennik popołudniowy; 16.12 Aktualności; 16.45 Dziennik Radia Watykańskiego; 17.05 System; 17.15 i 18.55 Lista polskich przebojów: rock; 17.30 Top Ten – lista przebojów Billboardu; 18.05 Echo: Rody uczone; 18.35 Przeboje wieczne młode; 19.30 Radio dzieciom: G. Morcinek „Legenda o wiernej Dorotce"; 20.10 Lekcja jęz. „Special English"; 20.20 Wszystko jest poezją; 20.25 Koncert życzeń; 20.45 S. Chwin – „Hanemann"; 21.05 Kronika sportowa; 21.30 Muzyka wśród przyjaciół – W. Conover; 22.00 Wydarzenia dnia; 22.20 Poetyckie prezentacje: M. Cisło; 22.45 Wojsko, militaria, obronność; 23.05 Poezja z ducha muzyki poczęta; 23.10 Wieczory z Rowickim: koncert Karłowicza z W. Wiłkomirską; 23.55 Myśli pod koniec dnia.

PROGRAM III

Serwis Trójki co godzinę
0.05-6.00 Trójka pod księżycem; 4.30 Lektura na bezsenność: M. Kuncewiczowa – „Cudzoziemka"; 6.00-9.05 Zapraszamy do Trójki; 6.45 Czy mówisz po polsku?; 7.05 i 8.05 Serwis sportowy; 8.45 Business news; 9.05-11.00 Każdy gra inaczej; 9.15 PPR – Poranna Porcja Rozrywki; 9.30 Informator ekonomiczny; 10.10 PPR – Przedpołudniowa porcja rozrywki; 11.05 Lektury Trójki: M. A. Evans „Nell"; 11.15 Puls Trójki; 11.58 Giełda Papierów Wartościowych; 12.05 W tonacji Trójki; 13.05-16.00 Trójka na dwa głosy; 13.15 Powtórka z rozrywki; 14.15 Muzyczna poczta UKF; 14.30 Książka tygodnia: I. Bergman „Dobre chęci; 14.40 Nowości muzyczne; 15.05 Serwis sportowy; 15.30 Blizej Ziemi; 16.00-19.05 Zapraszamy do Trójki; 18.05 Serwis sportowy; 19.05 BRUM; 20.05 Notes kulturalny; 20.15 Trzy kwadranse jazzu; 21.05 Klub Trójki; 22.05 Serwis sportowy; 22.10 Gitarą i piórem; 23.00 To był dzień – mag. inform.-public.; 23.30 Trochę swinga.

RADIO BIAŁYSTOK

FM 72,68 72,8 MHz
PROGRAM REGIONALNY
Wiadomości Radia Białystok co godzinę
Wiadomości w skrócie: 5.28, 6.28, 7.28, 8.28, 15.28, 16.28; **Shot news:** 6.15, 6.45, 7.15, 7.45, 8.15, 8.45, 15.15, 15.45, 16.15, 16.45; **Przegląd prasy**: 5.15, 6.20; **O tym się mówi**: 5.21, 7.20, 13.13; **Informacje z przejść granicznych**: 5.39, 6.08, 7.38, 8.55, 14.38, 16.48; **Dziś w regionie**: 8.09, 14.08, 15.08, 16.08; **Regionalne notowania walutowe**: 8.20, 11.11, 16.20; **Wiadomości z Giełdy**: 12.25, 15.15.
5.00 FAKTY I MUZYKA (wiadomości co 10 min) – prow. P. Łęgowski; 5.45 Zielone Studio; 6.48 Jak minęła noc; **9.05 TU TWOJE RADIO** – prow. R. Reda; 9.12 Horoskop; 9.45 Powieść Marii Kuncewiczowej „Dwa księżyce" – czyta Maria Brzezińska; 11.45 Życiowe ścieżki sierżanta Walieszki; **14.05 FAKTY I MUZYKA** (wiadomości co 10 min) – prow. L. Pilarski, w tym o 17.05 **ZADZWOŃ DO NAS: 44-22-22**; 18.30 Ukraińska Dumka – przyg. J. Misiejuk; 18.45 Pod znakiem Pogoni – aud. J. Leszczyńskiego; 19.05 Coca Cola is the Music – prow. C. Makarewicz; 19.35 Cały ten jazz – aud. J. Papaja; 20.05 Winston S. Churchill – „Druga wojna światowa"; 20.15 WIECZORNA WSZECHNICA – prow. B. Ciruk; 21.05 Magazyn Sztuk Wszelkich – aud. A. Danilczuka; 21.30 Z pomocą Solecznikom – aud. T. Haładyja; 21.45 Czy mnie jeszcze pamiętasz? – aud. J. Papaja; 22.00 Reflektorem po świecie – program BBC; **23.05 NOCNA ORKIESTRA RADIA BIAŁYSTOK** – prow. T. Suchocki.

PROGRAM DRUGI

FM 100,2 MHz
18.30-23.00 **Radio gra na sto i dwa** – prow. S. Sokołowski.

RADIO Zet

65,99 MHz
Wiadomości co godzinę całą dobę
Wiadomości co pół godziny godziny: 6.00-12.00, 14.00-17.00
Wiadomości co kwadrans: 6.00-9.00
Wiadomości sportowe: 6.08, 6.33, 7.09, 7.34, 8.07, 9.05
Wiadomości giełdowe: 11.57, 13.05, 14.05
4.00-6.00 Świt z Radiem Zet; 6.00-9.00 Poranek z Radiem Zet; 6.20, 9.40 Horoskop Dnia – Wojciech Jóźwiak; 6.25, 7.25, 8.50 Mała Encyklopedia Dobrych i Złych Obyczajów Jacka Fedorowicza; 6.50 Zapowiedzi TV; 7.40 Magazyn giełdowy; 8.15 Gość Radia Zet; 8.40 **Książki Czesława Apiecionka**; 9.15 Urodziny z Radiem Zet – konkurs; 9.20 Horoskop Joanny Godeckiej na urodziny; 9.50 Ciekawostki Krecika; 10.10 Bulion Zet – program Doroty Wellman i Michała Gulewicza; 12.50 **Na krawędzi – najlepsi wykonawcy New Rock**; 13.15 „Dzwonię do Pani... Pana" – program Janusza Weissa; 14.10 **Magazyn reporterów i zapowiedzi kulturalne**; 15.10 Hip Hop Zet – program Marzeny Chełminiak i Wojtka Jagielskiego; 16.50 **Ciekawostki Krecika**; 17.50 **Na krawędzi – najlepsi wykonawcy New Rock**; 18.10 Szymoniada – program Szymona Majewskiego; 19.05 Komputerowa lista przebojów Radia Zet; 21.05 Klub Radia Zet – zapraszają Karolina Korwin-Piotrowska i Paweł Konopczyński; 23.30 Bezsenność z Radiem Zet – program Doroty Szuszkiewicz i Kazimierza Robaka; 2.00 Noc z Radiem Zet.

RADIO AKADERA

FM 71,24
Wydarzenia: **0.00, 6.00, 7.00, 8.00, 9.00, 10.00, 11.00, 12.00, 13.00, 14.00, 15.00, 16.00, 17.00, 18.00, 19.00, 20.00, 21.00, 22.00, 23.00**
Ogłoszenia: **od 7.15 do 20.15 co godzinę (tel. 422-415)**
6.05-12.00 Prezentuje Wojciech Kujałowicz: 6.30 Informacje lokalne, komunikaty; 6.50 Halo, granica!; 7.30 Przegląd prasy lokalnej; 8.30 Informacje lokalne, komunikaty, sytuacja na przejściach granicznych, noc na służbie, kursy walut; 9.10 Horoskop; 9.30 Informacje lokalne, komunikaty, kursy walut, propozycje kulturalne na dziś; 10.30 Konkurs I (tel. 422-414); 11.30 Konkurs II; 12.05-18.00 Prezentuje Andrzej Ryczkowski: 12.30 Serwis lokalny, komunikaty, informacje z przejść granicznych (nowe), notowania Giełdy Papierów Wartościowych; 13.10 Horoskop; 13.30 Aktualności; 13.45 Notowania Giełdy Papierów Wartościowych, kursy walut; 14.25 Tydzień w Politechnice; 15.30 Konkurs I (tel. 422-414); 16.30 Serwis lokalny, komunikaty, kursy walut, sytuacja na przejściach granicznych, propozycje kulturalne na dziś; 17.10 Horoskop; 17.30 Konkurs II (tel. 422-414); 18.05-24.00 Prezentuje Wojciech Czupryński: 18.30 Aktualności; 19.10-21.00 Koncert Live! – bezpośrednia transmisja koncertu z Warszawy; 21.00-24.00 Nie Tylko Rock; 0.05-6.00 Nocny odlot (tel. 422-414).

RADIO RMF/FM

Białystok 91,1 MHz
Łomża 91,5 MHz
Suwałki 89,0 MHz
Wiadomości co godzinę od 0.45
Giełda: 12.05, 14.05
Traffic: **6.26, 6.59, 7.26, 7.59, 8.26, 8.59, 14.26, 14.59, 15.26, 15.59, 16.26, 16.59**
5.00 Rano Mogę Fruwać – pieczemy poranne tosty; 9.00 Radio materii i formy; 13.00 Relacje Migawki Flesze – rajd reporterów; 17.00 Rockujemy Muzykę Fantastyczną – gramy w rosyjską ruletkę; 19.45 Radio Muzyka Fakty – przegląd wydarzeń dnia; 21.45 Rock Metal Funky – zdejmujemy nocną koszulkę; 1.00 Rozterki Marzenia Fobie – nocne odloty.

RADIO MARYJA

Białystok 104,70 MHz
Ełk 102,60 MHz
Łomża 104,00 MHz
Suwałki 107,90 MHz
Wiadomości: 2.00, 4.00, 5.00, 6.25, 8.25, 10.25, 12.25, 14.25, 18.25, 19.25
5.45 Rozpoczęcie programu ; 6.00 Anioł Pański, Jutrznia; 6.30 Różaniec; 7.00 Msza św.; 7.45 W Rodzinie RADIA MARYJA; 8.00 Godzinki ku czci Niepokalanego Poczęcia NMP; 8.30 Katecheza z rozmowami telefonicznymi; 9.30 Czas pieśni; 9.50 Mogę, chcę pomóc; 10.00 Audycja dla dzieci; 10.30 Porady; 11.00 W Rodzinie RADIA MARYJA; 11.45 Medytacja; 12.00 Anioł Pański; 12.10 Spotkanie z Biblią; 12.30 Różaniec; 13.15 Radiogazeta; 13.45 Literatura; 14.00 Modlitwa Popołudniowa z Liturgii Godzin; 14.15 Czas dobrych nowin; 14.30 Mogę, chcę pomóc; 14.40 Muzyka mistrzów; 15.00 Koronka do Bożego Miłosierdzia; 15.15 Rozmowy nie dokończone; 16.00 W Rodzinie RADIA MARYJA; 16.15 Serwis informacyjny Radia Watykańskiego; 16.30 Telefoniczny koncert życzeń; 17.00 Katecheza z rozmowami telefonicznymi; 18.00 Anioł Pański, Nieszpory; 18.30 W nurcie nauczania Ojca Świętego Jana Pawła II; 18.55 Spróbuj pomyśleć; 19.00 Audycja dla młodzieży; 19.30 Audycja dla dzieci; 19.45 Modlitwy dzieci; 20.00 **Audycja Radia Watykańskiego**; 20.20 Różaniec; 21.00 Apel Jasnogórski; 21.15 Rozmowy nie dokończone; 23.30 Kompleta; 23.45 Medytacja; 0.00 Rozpoczęcie programu nocnego; 0.15 Katecheza (powt.); 1.30 W nurcie nauczania Ojca Św. Jana Pawła II; 2.10 Lektura (powt.); 2.30 Porady (powt.); 3.00 Serwis Radia Watykańskiego (powt.); 3.25 Spotkania z Biblią (powt.); 3.40 Audycja Radia Watykańskiego (powt.); 4.40 Muzyka mistrzów (powt.); 5.05 Radiogazeta; 5.20 Godzinki ku czci Niepokalanego Poczęcia NMP; 5.45 Rozpoczęcie programu dziennego.

KRZYŻÓWKA Z HASŁEM

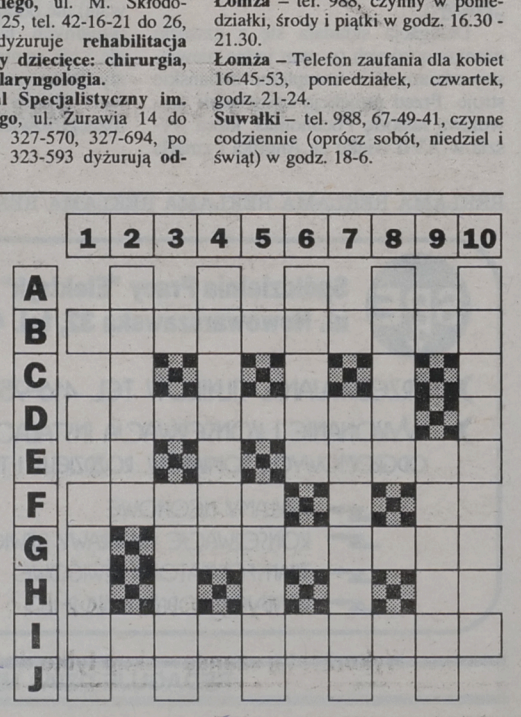

Litery z pól: C-10, G-3, H-9, I-6, B-7, A-2, F-1, D-4 utworzą PIERWSZĄ część hasła – przysłowia angielskiego.
POZIOMO: B) ścigany przez prawo, D) gazela lub gnu, E) przyczyna, F) ostry zakręt na stoku górskim, G) potocznie zwany ostem, I) jadalny sopel lodu.
PIONOWO: 1) drzazga, 2) pospolicie o dorożce, 3) barwa, 4) owca cienkorunna, 5) współtwórca „Panoramy Racławickiej", 6) między kondygnacjami, 7) latorośl, 8) zajęcie flisaków, 9) ewolucja łyżwiarska, 10) urządzenie poruszające maszynę.

„HELLES"

Hasło krzyżówki nr 38 (A-D) brzmi: „ON SIĘ BOI, A ZŁE BROI".
Nagrody po 25 zł wylosowali: **Antoni Pasiuk**, zam. w Kuźnicy Białostockiej, ul. Grodzieńska 32 i **Michał Trzcinka**, zam. w Białymstoku, ul. Storczykowa 12 m. 8. Gratulujemy! Nagrody prześlemy pocztą.

KUPON NR 40 /A

REDAKCJA NIE PONOSI ODPOWIEDZIALNOŚCI ZA ZMIANY W PROGRAMACH

Autoryzowany dealer

Panasonic
Polska

7891

Firma Usług Telekomunikacyjnych
TELE INTER COMMUNICATION Spółka z o.o.
15-111 Białystok
Aleja 1000-lecia Państwa Polskiego 4
tel./fax 085 538-525, 085 538-272

"Przedsiębiorstwo Wielobranżowe"
"ZAMPOL"
proponuje
• ODZIEŻ ROBOCZĄ ZWYKŁĄ I KOLOROWĄ •
• CZAPKI • RĘKAWICE • RĘCZNIKI •
• OBUWIE • ŚRODKI CZYSTOŚCI •
• OPAKOWANIA FOLIOWE •
• BATERIE Z FOTOKOMÓRKĄ •
18-300 Zambrów,
ul. Cmentarna 14,
tel. (0-86) 71-26-51
6256

WÓZKI WIDŁOWE BALKANCAR

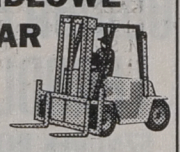

✳ Spalinowe,
✳ gazowe,
✳ elektryczne.

Serwis gwarancyjny.
Leasing.
Remonty
DEALER
„SERVICE- TRUCKS"
Białystok, ul. Handlowa 7
tel./fax 425-431
6496

Canon
PHU EDAN Białystok
ul. M. Kopernika 5 tel. 448-462
serwis gwarancyjny i pogwarancyjny
PROMOCJA
- kserokopiarki NP 15-50
- kserokopiarki NP 60-12 nowej generacji kserokopiarki sekretariatowe,
- maszyny do pisania, zliczarki do banknotów i bilonu, oryginalne materiały eksploatacyjne, tonery, bębny, kasety, korektory, papier kserograficzny, itp

7501

Panasonic
Cyfrowe centrale Panasonic

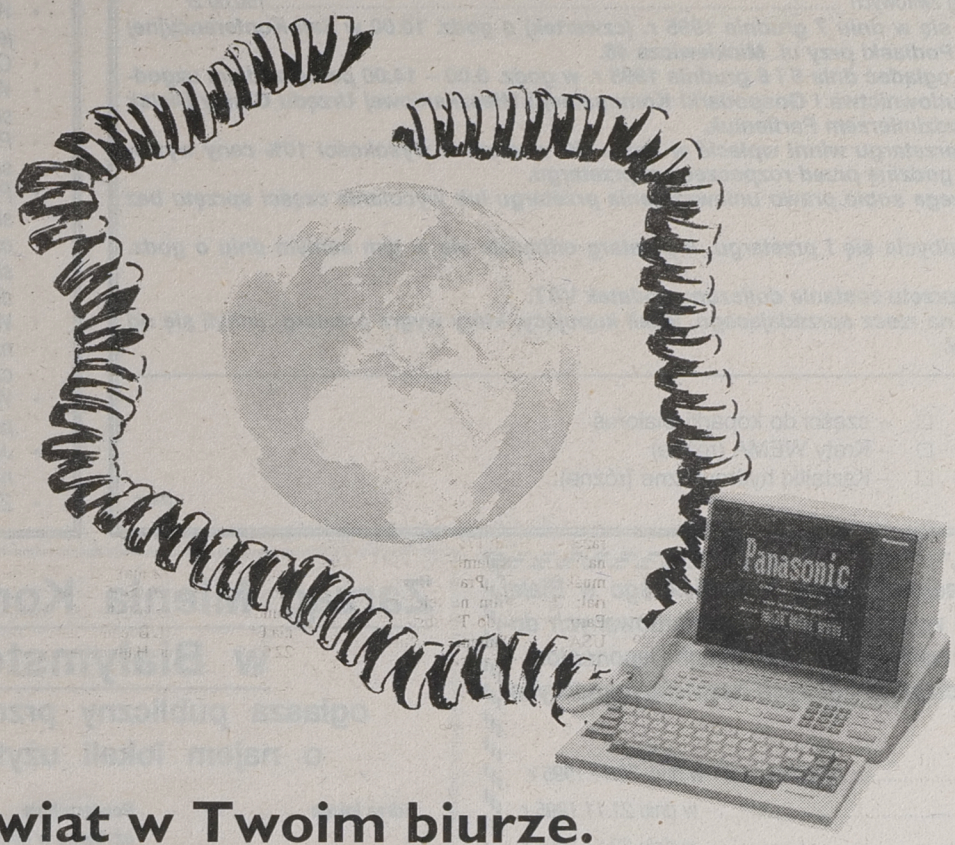

– cały świat w Twoim biurze.

KX-TD1232 – pojemność od 16 do 128 numerów wewnętrznych
DBS 60/90/180 – pojemność od 24 do 212 numerów wewnętrznych
KX-T336 – pojemność od 48 do 288 numerów wewnętrznych

Współpraca ze wszystkimi typami telefonów, pełna taryfikacja i rejestracja rozmów oraz możliwość selektywnego blokowania połączeń międzymiastowych i międzynarodowych. **ISDN*** (opcja), łącze PCM (E1)*, certyfikat **ISO 9001***, bezpośredni dostęp do abonentów wewnętrznych (**DISA**), zasilanie awaryjne, funkcje hotelowe, komputerowe awizo*, zewnętrzny system przywoławczy.

Sprzedaż central prowadzą dealerzy na terenie całej Polski.
Informacji o sieci sprzedaży udziela Panasonic Polska.

Panasonic Polska Sp. z o.o., Al. Jerozolimskie 65/79, 00-679 Warszawa, tel. 630 61 01

* dostępne w niektórych modelach

Firma "Pfanni Polonia" w Toruniu

kontynuuje skup ziemniaków do produkcji suszów ziemniaczanych

WYMAGANIA:
wielkość od 3 cm wzwyż
dostawy luzem
dobra zdrowotność

Informacje dotyczące ceny oraz warunków dostaw można uzyskać pod nr. telefonu:
(056) 278 62, 19-451Toruń,
Sz. Bydgoska 136/138

7670

Rolniku ! Wykorzystaj szansę – skup tylko do końca listopada.

FAKRO®

► OKNA WYŁAZOWE
► FOLIE DACHOWE
► OKNA DACHOWE
BEZPIECZNE (szyby hartowane),
TRWAŁE (drewno impregnowane próżniowo, dwukrotnie malowane),
"CIEPŁE" (szyby termoizolacyjne napełnione gazami szlachetnym
• ATEST ITB • 10 LAT GWARANCJI

LIDER W PRODUKCJI I SPRZEDAŻY OKIEN DACHOWYCH W POLSCE

DEALERZY REGIONALNI:

Białystok		
"MODERN-BUD"	ul. Wysockiego 69	tel. (0-85) 75 07 70
"TRAFFIC"	ul. Kombatantów 4/1	tel. (0-85) 76 13 44
Ogrodniczki koło Białegostoku		
"AWRUK BIELSKI	Ogrodniczki 32	tel. (0-85) 18 38 69
Łomża		
"ATEST-POL"	ul. Poznańska 152A/152B	tel. (0-86) 18 02 60
"AKCES"	Al. Piłsudskiego 70	tel. (0-86) 18 57 77
Augustów		
"PASZKIEWICZ COMPANY"	ul. Wojska Polskiego 79	tel. (0-119) 466 54
Giżycko		
"BASTA"	ul. Suwalska 30	tel. (0-878) 22-25 w. 56

5509

Zarząd Gminy w Bielsku Podlaskim

ogłasza przetarg nieograniczony na sprzedaż nw. pojazdów i maszyn:

	rok bud.	cena wywoławcza
1. Przyczepa D–46 – Autosan	1974	300,00 zł
2. Przyczepa D–46B – Autosan	1976	300,00 zł
3. Przyczepa D–732 model 05	1987	1000,00 zł
4. Ciągnik C–360 – silnik po NG	1987	8500,00 zł
5. Koparko–spycharka BIAŁORUŚ	1988	1500,00 zł
6. Pług klinowy do odśnieżania		300,00 zł
7. Włóka do równania dróg żwirowych		150,00 zł

Przetarg odbędzie się w dniu 7 grudnia 1995 r. (czwartek) o godz. 10.00 w Sali Konferencyjnej Urzędu Gminy Bielsk Podlaski przy ul. Mickiewicza 46.

Ww. sprzęt można oglądać dnia 5 i 6 grudnia 1995 r. w godz. 8.00 – 14.00 po uprzednim uzgodnieniu z Referatem Budownictwa i Gospodarki Komunalnej i Mieszkaniowej Urzędu Gminy Bielsk Podlaski z Panem Włodzimierzem Parfieniuk.

Przystępujący do przetargu winni wpłacić w Kasie UG wadium w wysokości 10% ceny wywoławczej najpóźniej na godzinę przed rozpoczęciem przetargu.

Sprzedający zastrzega sobie prawo unieważnienia przetargu lub wycofania części sprzętu bez podania przyczyn.

W przypadku nieodbycia się I przetargu, II przetarg odbędzie się w tym samym dniu o godz. 13.00.

Do ceny nabycia sprzętu zostanie doliczony podatek VAT.

Wadium przepada na rzecz sprzedającego, jeżeli kupujący, który wygra przetarg, uchyli się od zapłacenia całej kwoty.

Ponadto sprzeda:

- ☐ – części do koparki Białoruś
- ☐ – Kraty WEMA (różne)
- ☐ – Kształtki hydrauliczne (różne).

(7895)

Zarząd Miasta Zambrów ogłasza przetargi ofertowe nieograniczone na sprzedaż działek budowlanych wg poniższego zestawienia:

➥ ***I. Działka Nr 2769 o pow. 540 mkw. położona w Zambrowie w rejonie ulicy Polnej posiadająca urządzoną księgę wieczystą Kw nr 15473 (Przetarg I).***

- *W planie zagospodarowania przestrzennego działka ta przeznaczona jest pod budownictwo mieszkaniowe jednorodzinne wolnostojące.*
- *Cena wywoławcza wynosi 13.500 zł.*
- *Wadium w wysokości 1.000,00 zł należy wpłacić w kasie Urzędu Miejskiego w Zambrowie pokój nr 233 w dniu przetargu do godziny 9.30.*
- *Przetarg odbędzie się w dniu 07 grudnia 1995 roku o godz. 10.00 w sali nr 223 przy ul. Fabrycznej 3.*
- *Pisemne oferty odrębnie do każdej działki z podaniem imienia, nazwiska i adresu oferenta, daty sporządzenia oferty, oferowanej ceny oraz oświadczenia, że oferent zapoznał się z warunkami zabudowy należy składać w Urzędzie Miejskim w Zambrowie pokój nr 225 w terminie do dnia 06 grudnia 1995 roku do godz. 15.00.*
- *Wpłacone wadium przez uczestnika, który wygra zostanie zaliczone na poczet ceny nabycia. Pozostała kwota nabycia powinna być uiszczona przed zawarciem umowy notarialnej.*
- *Wadium ulega przepadkowi w razie uchylenia się uczestnika, który przetarg wygrał od zawarcia umowy notarialnej.*
- *Jedna osoba może być uczestnikiem obydwu przetargów po spełnieniu ustalonych wymogów.*
- *Zastrzega się prawo unieważniania przetargów bez podania przyczyn.*

(7822)

Syndyk masy upadłości Banku Spółdzielczego w Białej Piskiej informuje, że wypłata środków gwarantowanych dokonywana będzie w następujących terminach deponentom – osobom fizycznym i prawnym, których nazwiska rozpoczynają się od litery:

– A do Bog	– w dniu 20.11.1995 r.
– Bor do Chę	– w dniu 21.11.1995 r.
– Chm do Czy	– w dniu 22.11.1995 r.
– Da do Do	– w dniu 23.11.1995 r.
– Dr do F	– w dniu 24.11.1995 r.
– Ga do Go	– w dniu 25.11.1995 r.
– Gr do Gu	– w dniu 27.11.1995 r.
– Gw, H, I, J do Kam	– w dniu 28.11.1995 r.
– Kar do Kom	– w dniu 29.11.1995 r.
– Kon do Kos	– w dniu 30.11.1995 r.
– Kot do Krz	– w dniu 1.12.1995 r.
– Kub do L	– w dniu 2.12.1995 r.
– Ł do Mat	– w dniu 4.12.1995 r.
– Me do Mur	– w dniu 5.12.1995 r.
– Na do Orm	– w dniu 6.12.1995 r.
– Ost do Poł	– w dniu 7.12.1995 r.
– Pon do Ro	– w dniu 8.12.1995 r.
– Ru do San	– w dniu 9.12.1995 r.
– Saw do Sok	– w dniu 11.12.1995 r.
– Spo do Syn	– w dniu 12.12.1995 r.
– Sza do Tch	– w dniu 13.12.1995 r.
– Ter do Wier	– w dniu 14.12.1995 r.
– Wiet do Woj	– w dniu 15.12.1995 r.
– Wro do Wy	– w dniu 16.12.1995 r.
– Za do Zy	– w dniu 18.12.1995 r.

Bank będzie czynny we wszystkie dni tygodnia (z wyjątkiem niedziel), od poniedziałku do piątku od godz. 8.00 do 15.00, w soboty od godz. 8.00 do 14.00.

Wypłata nastąpi po okazaniu dowodu osobistego oraz książeczki oszczędnościowej.

(7905)

Rejon Energetyczny Białystok Teren informuje odbiorców energii elektrycznej o przerwach w dostawie, które wystąpią w niżej podanych terminach i wymienionych miejscowościach:

- ☐ **dn. 95.10.22 w godz. 8.00–14.00 (środa), w Michałowie przy ul. Sienkiewicza, Fabryczna, bloki mieszkalne znajdujące się przy tej ulicy.**

Ww. przerwy w dostawie energii) elektrycznej spowodowane są remontem urządzeń energetycznych mających na celu poprawę niezawodności zasilania.

Przepraszamy odbiorców za kłopoty spowodowane brakiem dopływu energii elektrycznej.

Informacji udziela Rejonowa Dyspozycja Ruchu Białystok Teren, tel. 329–105, jak również Posterunek Energetyczny Gródek, który obsługuje ww. miejscowość

(7894)

Zarząd Mienia Komunalnego w Białymstoku

ogłasza publiczny przetarg ustny o najem lokali użytkowych.

Adres lokalu	Powierzchnia użytkowa w mkw.	Stawka wywoławcza w zł/mkw.	Wadium w zł
1. ul. A. Boboli 2 (parter)	56,90	2	1.000.
2. ul. Wierzbowa 25 (piwnica)	45	2	1.000.
3. Rynek Kościuszki 13 (I piętro)	131,54	10	6.000.
4. Zamenhofa 27 (parter)	65,52	5	2.000.

Przetarg odbędzie się w dniu 30 listopada 1995 r. o godz. 12.00 w Zarządzie Mienia Komunalnego w Białymstoku, ul. Bema 89/1 (świetlica). Do udziału w przetargu uprawnia wpłacenie wadium w kasie Zarządu Mienia Komunalnego w dniu 30 listopada 1995 r. do godz. 10.00.

Lokale można obejrzeć w dniu 29 listopada 1995 r. w godz. 10.00 – 12.00. Regulamin przetargu oraz projekt umowy najmu będą wywieszone w dniu przetargu na tablicy ogłoszeń w siedzibie ZMK.

Zastrzega się prawo unieważnienia przetargu bez podania przyczyn.

(7885)

Komunikat Zarządu Miasta i Gminy Supraśl z dnia 17.11.1995 r.

Zgodnie z art. 18 ust. 2 pkt 12 ustawy z dnia 7 lipca 1994 r. o zagospodarowaniu przestrzennym (Dz.U. Nr 89 poz. 415) podaje się do publicznej wiadomości, że dnia 14 grudnia 1995 r. o godz. 10.00 w sali konferencyjnej Szkoły Podoficerskiej Państwowej Straży Pożarnej w Supraślu przy ul. Trzeciego Maja 5B, odbędzie się sesja Rady Gminy, której przedmiotem będzie ***uchwalenie miejscowego planu zagospodarowania przestrzennego terenu przy ul. Górnej w Grabówce, Gmina Supraśl, obejmującego obszar działek oznaczonych w ewidencji geodezyjnej numerami 12/42, 12/44, 12/45, 12/46 i 14/3.***

Za Zarząd
Burmistrz Miasta
i Gminy Supraśl
mgr Iwona Rojcewicz.

(7917)

UWAGA ROLNICY I HANDLOWCY

SZNUREK ROLNICZY DO PRAS I SNOPOWIĄZAŁEK KUPISZ NAJTANIEJ W HURTOWNI FABRYCZNEJ

PHP "Agro-Rolnik" Sp. z o.o.
w Śniadowie k. Łomży
tel. (0-86) 17-61-23
Kup już teraz – nie czekaj do żniw.

ROLNIKU • OKAZJA!

Kupisz nowe kombajny ziemniaczane po najniższych cenach.

Z-644 Anna 165 mln (st. zł)
Z-643 Bolko 130 mln (st. zł)
Z-643/1 Bolko 150 mln (st. zł)

PHP "Agro-Rolnik"
w Śniadowie k. Łomży
Śniadowo,
tel. (0-86) 17-61-23
Łomża, tel. (0-86) 18-38-31
Szumowo, tel. 76.

7783

Pompy
do wszystkiego
i wszystko do pomp



Firma BARTOSZ
Białystok, ul. Warszawska 5,
tel. (085) 436-171, tel./fax 436-507
Suwałki, ul. E. Plater 1, tel. (087) 664-998.

7048

Sprzedaż hurtowa

J' MART

BIAŁYSTOK, ul. SKŁADOWA 7
tel./fax 428-145,
tel. 420-421 w. 46

ZABAWKI | ART. SZKOLNE | ART. SPORTOWE

7442

AUTOMATYKA PRZEMYSŁOWA

FESTO

Elementy pneumatyczne: siłowniki, zawory, reduktory, filtry, złącza, przewody. Sterowniki, czujniki.

Systemy przygotowania, oczyszczania i filtracji sprężonego powietrza (również dla przem. spożywczego !!!)

ultrafilter international

IWKA

Regulacja i pomiary systemów grzewczych na **wodę i parę**

czujniki zbliżeniowe: indukcyjne, optoelektryczne

BALLUFF

Industrial Automation with PCs
ADVANTECH.

Rejestracja, wizualizacja danych pomiarowych

Przewody ciśnieniowe i węże przemysłowe

7665

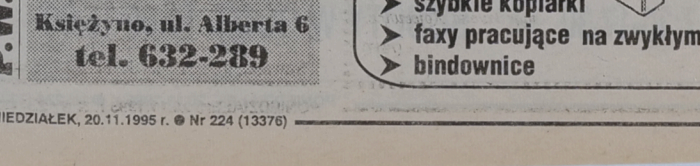

matic Białystok, Waszyngtona 23 tel. 44-21-41

PZZ SŁUPSK

PRZEDSIĘBIORSTWO
ZBOŻOWO-MŁYNARSKIE "PZZ" S.A.
w Słupsku 76-200 Słupsk, ul. Młyńska 4
tel.(0-59) 262-91, 272-62
tel./fax (0-59) 225-32
telex 0582224

oferuje do sprzedaży po atrakcyjnej cenie:

- mąki wypiekowe (pszenne i żytnie)
- mąki paczkowane
- kasze jęczmienne i gryczane
- płatki jęczmienne i owsiane

Ponadto specjalna oferta dla rolników
- otręby pszenne – w cenie 240,00 zł/tonę

Gwarantujemy doskonałą sprawdzoną jakość oraz ciągłość i terminowość dostaw.

7864

SERDECZNIE ZAPRASZAMY

H

ODZIEŻ ROBOCZA "ROBOD"

Nowa jakość odzieży roboczej: bawełna z polyestrem ... ze znakiem Twojej firmy

Adres: 15-464 Białystok
ul. Włókiennicza 16
tel. 517-511, 517-603

- *odzież nieprzemakalna*
- *rękawice robocze i ochronne do różnych prac*
- *szelki bezpieczeństwa i sprzęt do pracy na wysokości*
- *ochrony wzroku, słuchu i dróg oddechowych*
- *ubrania kwasoodporne i przeciwpyłowe*
- *gumofilce w cenach Stomilu*
- *odzież do przemysłu spożywczego*

6546-2

METALZBYT Białystok

ul. Plażowa 37
tel. 411-217, 431-425, 431-450
tel./fax 413-207

SKLEP FIRMOWY i HURTOWNIE

Bogaty asortyment, konkurencyjne ceny:

Materiały budowlane: blacha ocynkowana, lepik, papa, stal żebrowana, cement, styropian, rury, cegła, wyroby ścierne, farby, kleje



Elektrody BAILDON
Elektronarzędzia CELMY-Cieszyn i firmy BOSCH
Wyroby elektryczne: żarówki, świetlówki, oprawy, przewody, silniki, akumulatory, sprężarki, wyciągarki

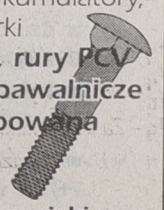

Grzejniki, ogrzewacze wody, piece C.O., rury PCV
Druty czarne, ocynkowane, kolczaste, spawalnicze
Siatka ogrodzeniowa, podtynkowa, krępowana
Gwoździe GUNNEBO
Liny z DRUMETU - Włocławek
Śruby i wyroby złączne, nity, podkładki, zaciski
Nowoczesne tecniki mocowań ARVEX – Kraków
Myjki na ciepłą i zimną wodę KARCHER Kraków
Wiertła, beczki, pojemniki na śmieci, drabiny, taczki
Narzędzia
Wózki podnośnikowe GPN ZREMB – Gliwice



Na zamówienie klienta
Leasing
Szybki termin realizacji

Zdecyduj się, Zadzwoń, Przyjdź, Negocjuj

ZAPRASZAMY: w godzinach: 7.15 – 16.00
sklep: 7.15 – 18.00
WOLNE SOBOTY: 8.00 – 14.00
sklep: 8.00 – 15.00

7641

Zabawki



S.C. DaLen
ROK ZAŁOŻENIA 1990

SPRZEDAŻ HURTOWA
❑ ceny importerów
❑ ceny fabryczne
❑ upusty
❑ dodatkowe upusty dla hurtowni

15-399 Białystok, ul. Handlowa 7, tel./fax 426-013, tel. 423-671 w. 338, 346
Zapraszamy w godz. 8.00 - 18.00, sobota 8.00 - 14.00.

Artykuły
– sportowe
– szkolne
– biurowe



5598

S.C. P.W. BAZAROL

WĘGIEL

KOKS, MIAŁ, CEMENT

niskie ceny

zapewniamy transport
odbiorcom hurtowym upusty
oraz materiały budowlane

Księżyno, ul. Alberta 6
tel. 632-289

7273

nashuatec

3 lata gwarancji
serwis w 6 godzin
LEASING
BARTER

801-2

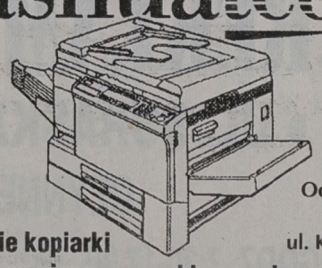

oferuje:
- szybkie kopiarki
- faxy pracujące na zwykłym papierze
- bindownice

Oddział NASHUATEC Białystok,
15-888 Białystok,
ul. K.S. Wyszyńskiego 2/1 lok. 12,
tel./fax 42-89-15 w. 17
tel. 444-235

BIAZET S.A.

15–113 Białystok,
ul. Szosa Północno-Obwodowa 38
tel. 75–30–22, fax: 75–49–49

Ogłasza przetarg

ustny nieograniczony na sprzedaż środków transportowych i maszyn

1. Star F200	rok prod. 1989	cena wywoławcza 13000,00 zł.
2. Star C200	rok prod. 1971	cena wywoławcza 6000,00 zł.
3. Frezarka FN–20	rok prod. 1976	cena wywoławcza 7000,00 zł.

Do ceny nabycia należy doliczyć VAT 22%.

Przetarg odbędzie się w lokalu „Biazet" w dniu 1995.12.04 o godz. 10. Warunkiem przystąpienia do przetargu jest wpłacenie wadium w wysokości 10% ceny wywoławczej w kasie przedsiębiorstwa najpóźniej w dniu poprzedzającym przetarg. W przypadku uchylenia się oferenta od zawarcia umowy, wadium przepada. W przypadku zawarcia umowy wadium zostanie zaliczone na poczet ceny nabycia. Wadium przepada na rzecz sprzedawcy, jeżeli żaden z uczestników licytacji nie zaoferuje ceny nabycia równej cenie wywoławczej. Sprzedający zastrzega sobie prawo do częściowego lub całkowitego odstąpienia od przetargu bez podania przyczyn. Możliwość obejrzenia sprzedawanych środków w dniach 28, 29, 30 listopada 95 r. od godz. 10.00 do 14.00.

Informacja pod numerem tel. w. 427, 437.

(7910)

Wojewódzka Dyrekcja Dróg Miejskich w Suwałkach, ul. Sejneńska 51, tel. 667855 i 664831 ogłasza przetarg nieograniczony

- na wykonanie obniżenia przejść dla pieszych przy ulicy Pułaskiego w Suwałkach.

Termin wykonania robót – 20.12.1995 r.

Materiały przetargowe można otrzymać w siedzibie Zamawiającego, pokój 306.
Upoważnioną do udzielania informacji dotyczących realizacji robót jest mgr inż. Grażyna Milewska.
Oferty należy składać w sekretariacie WDDM pokój 301, w terminie do dnia 27.11.1995 r. do godz. 10.00.
Rozpatrzenie ofert nastąpi w dniu 27.11.1995 r. o godz. 10.00 w siedzibie Zamawiającego, pokój 307.

(7924)

Zakład Doskonalenia Zawodowego w Białymstoku, ul. Pogodna 63/1 ogłasza sprzedaż bezprzetargową niżej wymienionych środków trwałych:

1. Samochód osobowy marki Fiat 126p, ... rok produkcji 1991,
2. Samochód osobowy marki Fiat 126p, ... rok produkcji 1991,
3. Samochód Towos marki Nysa 522, ... rok produkcji 1988,
4. Przyczepa dłużycowa, ... rok produkcji 1968.

Sprzedaż nastąpi dnia 27.11.1995 r. w Białymstoku przy ul. Pogodnej 63/1 o godz. 10.00.

Pisemne oferty cenowe należy składać w Białymstoku na ul. Pogodnej 63/1 do dnia 24.11.1995 r.

Ww. pojazdy można oglądać w dniu 23.11.1995 r. w godzinach od 10.00 do 14.00.

» poz. nr 1–2 przy ul. Sienkiewicza 77, pokój 202 w Białymstoku,
» poz. nr 3–4 przy ul. Pogodnej 63/1 w Białymstoku.

(7925)

PUH
METKOWNICA

Białystok
Sklep Wielobranżowy
ul. Młynowa 76 lok. 5
tel. 444-063, tel/fax 444-749

Sprzedaż i Serwis:

wag elektronicznych i mechanicznych
- kalkulacyjnych sklepowych
- precyzyjnych
- analitycznych
- paletowych
- przemysłowych
- pomostowych
- pocztowych
- wagosuszarek
- dla służby zdrowia
- do ważenia żywych zwierząt
- do półtusz

metkownic
- jednowierszowych
- dwuwierszowych
- trzywierszowych
- numeratorów

kas rejestrujących
- elektronicznych
- elektronicznych fiskalnych

Przedstawiciel Producentów i Importerów: wag, kas rejestrujących i metkownic
Lubelskich Fabryk Wag w Lublinie
Zakładu Mechaniki Precyzyjnej w Radomiu
FPU „AXIS" w Gdańsku
I.C. For Shops w Warszawie

PROGRAMY DLA FIRM

Boss'a • MacroSoft

- finanse i księgowość
- przygotowanie produkcji
- ewidencja magazynowa
- obsługa zakupu i sprzedaży

SM BOSS

Publikator, Białystok, Szosa Płn.-Obwodowa 38
tel. 753-022 w. 262, 485, 533, 562, fax 539-000

NOWOCZESNE MATERIAŁY BUDOWLANE

ELMAR s.c. AUTORYZOWANY DYSTRYBUTOR • 15-532 BIAŁYSTOK
UL. WIEWIÓRCZA 66, TEL/FAX 416-480

POKRYCIA DACHOWE
Onduline TRWAŁOŚĆ 50 LAT
RABAT DO 15%
SUCHY TYNK NIDA GIPS

DACHÓWKI BITUMICZNE · OKNA DACHOWE VELUX, FAKRO
TERMOIZOLACJE ROCKWOOL, GULLFIBER · KABLE
GRZEWCZE · RYNNY PVC MARLEY, NICOLL, GAMRAT · SIDING Z USA

7929

SPECJALIZUJEMY SIĘ W SPRZEDAŻY SŁODYCZY OD 5 LAT.

s.c. VIKAM
Białystok, ul. Tysiąclecia PP 2
tel./fax 75-40-50 (fax całą dobę),
tel. 76-16-11, czynne codzienne 7.00 - 18.00

Jedyny oficjalny przedstawiciel na region płn.-wschodni Polski.



Goplana Poznań
San Jarosław
Wawel Kraków

Przyjmujemy zamówienia telefoniczne

Solidarność - Lublin, Kopernik - Toruń, Bahlsen - Skawina
oraz 15 renomowanych firm
Towar dostarczamy własnym transportem. Stosujemy upusty dla odbiorców hurtowych i detalicznych.

PACZKI ŚWIĄTECZNE

7549

"TOPKAPI" MATERIAŁY BUDOWLANE

system ocieplania budynków ATLAS STOPTER
posiada świadectwo dopuszczenia do stosowania w budownictwie ITB nr 1005/94.

ATLAS STOPTER

Dystrybutor TOPKAPI

Ceny fabryczne

ul. Nowowarszawska 32, tel. 437-133

7892

TELE INTER COMMUNICATION

Firma Usług Telekomunikacyjnych
Spółka z o.o. 15-111 Białystok
Aleja 1000-lecia Państwa Polskiego 4
tel./fax 538-525, 538-272

WYSOKA JAKOŚĆ, nie znaczy wysoka cena.

KOMPUTERY PC 486

Wybór konfiguracji. 2 lata gwarancji.

7861

Rejon Energetyczny Bielsk Podlaski informuje o planowanych przerwach w dostawie energii elektrycznej w Bielsku Podlaskim:

- **w dn. 22.11.95 w godz. 8.00 – 12.00 dla ulic: Brańska od ul. Kostycewicza do punktu skupu buraka, Tokarzewicza, Jaroszewicza, Kostycewicza CPN, Nowa, baza PST i ul. Żwirki i Wigury.**
- **w dn. 24.11.95 w godz. 13.00 – 16.00 – baza PST i ul. Żwirki i Wigury.**

Wyłączenia spowodowane będą przebudową urządzeń energetycznych.

(7902)

STOLBUD Sokółka S.A.

OKNA I DRZWI

ceny detaliczne niższe od cen producenta

oraz inne materiały budowlane

Białystok
P.H.U. SA&SZA S.C.
ul. 27 Lipca 62 (teren MPO) - tel. 752-778
Zapraszamy w godz. 7-16 · soboty 7-13

7516

GDAŃSKA DRUKARNIA AKCYDENSOWA
zatrudni

*** MASZYNISTÓW OFFSETOWYCH na maszyny PLANETA**

*** KIEROWNIKA HALI MASZYN DRUKUJĄCYCH**

Wysokie wynagrodzenie plus możliwość otrzymania pełnowartościowego mieszkania służbowego.
TEL.: 0-90 50-19-92
TEL.: 0-90 50-20-69 po 20.00

7898

mirpol

15-620 Białystok
ul. Elewatorska 29 · tel. 513-743
ul. Plażowa 2 · tel. 412-003

SKUP ZŁOMU STALOWEGO
w cenie od 60 do 120 zł/t

Większe ilości odbieramy własnym transportem.

4515

Przedsiębiorstwo Gospodarki Komunalnej i Mieszkaniowej w Bielsku Podlaskim, ul. Studziwodzka 37

- wykonuje montaż urządzeń typu LOWATO i typu MARINI do napędu samochodów osobowych i dostawczych gazem propan-butan.

Montaż wykonujemy szybko, tanio i solidnie.

Informacja, tel. 29–23.

(7903)

BIURO REKLAM I OGŁOSZEŃ

BIAŁYSTOK • UL. SURASKA 1 • TEL./FAX 425-116

CZYNNE:

CODZIENNIE W GODZ. 7.30-17.30 SOBOTY W GODZ. 10.00-15.00

WĘGIEL KOKS MIAŁ

- BIAŁYSTOK, UL. TRAUGUTTA, TEL. 538-007
- EŁK, UL. KOMOROWSKIEGO 2, TEL. 100-040
- GIŻYCKO, UL. JEZIORNA, TEL. 31-33
- GRAJEWO, UL. DWORZEC PKP, TEL. 37-27
- SOKÓŁKA, UL. KOLEJOWA, TEL. 11-53-81

HEMLID
15-009 BIAŁYSTOK
UL. LEGIONOWA 14/16
TEL. 326-235, TEL./FAX 415-325

- BIAŁYSTOK, (PLAC PZZ), TEL. 512-070 W. 366
- GOŁDAP, TEL. 15-23-58
- OLECKO, PLAC KOLEJOWY PKP
- PISZ, UL. OLSZTYŃSKA, TEL. 333-57

7611

najniższe ceny w regionie zapewniamy transport

OGŁOSZENIE O PRZETARGU

Projekt Pl 9207/06/06/L–024.

Inkubator Przedsiębiorczości w dzielnicy „Kumiecie" w Gołdapi.

- 1. Urząd Miasta i Gminy w Gołdapi przy Placu Zwycięstwa 14, 19–500 Gołdap ogłasza przetarg na wykonanie robót współfinansowanych ze środków Programu Komisji Europejskiej PHARE-STRUDER. Zadanie obejmuje wykonanie: budynku wielofunkcyjnego o powierzchni użytkowej – 647,5 mkw., wyposażonego w instalację co, elektryczną, wod.-kan. oraz przyłącza wodociągowe D80mb63,0 przyłącza kanalizacyjne D225 PCV mb 90,5 i D160 PCV mb 6,5 i linię SN mb 190, przyłącze wodociągowe D50 mb6.0.
- 2. Termin składania realizacji do dnia 30 września 1996 r.
- 3. Warunki jakie powinni spełniać wykonawcy: – posiadają przygotowanie techniczne i doświadczenie w zakresie robót budowlanych i inżynieryjnych; – potwierdzą z właściwego dla wykonawcy ZUS–u fakt uiszczenia składek na ubezpieczenie społeczne oraz Urzędu Skarbowego o niezaleganiu składek i podatków; – przedstawią referencje od poprzednich zamawiających; – posiadają potencjał finansowy pozwalający na zaangażowanie środków własnych na realizację zadania; – zapewnią trzyletni okres gwarancji na wykonane zadanie; – zapewnią dogodne warunki dla inwewstora, który będzie wykonywał instalację telefoniczną.
- 4. Oferenci mogą otrzymać niezbędne informacje dotyczące prac i trybu postępowania oraz przeglądać i nabywać istrukcje dla oferentów i inne dokumenty przetargowe w Biurze Inwestora pod adresem Urzędu Miasta i Gminy w Gołdapi przy ul. Zwycięstwa 14, pokój nr 14, tel. (0–87)15–16–53 w. 40, fax 0-87 15-08-00, telex 52-27-76
- 5. Kompletny zestaw dokumentacji przetargowej może być nabywany przez zainteresowanych oferentów po zwróceniu się na piśmie do ww. biura oraz po wniesieniu bezzwrotnej opłaty w wysokości 400 zł w dniu dokonania zakupu.
- 6. Oferty należy złożyć w osobnych kopertach: cenowa i techniczna w biurze Urzędu Miasta i Gminy w Gołdapi, sekretariat pok. nr 5 w terminie do dnia 21 XII 95 r. do godz. 15.00.
- 7. Wszystkim oferentom musi towarzyszyć wadium w wysokości 40.700 zł, które należy dostarczyć do kasy Urzędu Miasta i Gminy w Goladapi najpóźniej do dnia 21 XII 95 do godz. 15.00.
- 8. Przetarg i otwarcie ofert odbędzie się w Ośrodku Kształcenia Zawodowego Osiedle II bl. 6a, 16–400 Suwałki w dniu 22 XII 95 o godz. 10.00 w obecności przedstawicieli oferentów, którzy zechcą przybyć.
- 9. Niezawarcie umowy z winy oferenta w ciągu 10 dni od daty roztrzygnięcia przetargu powoduje przepadek wadium.

(7879)



Usługowo Wytwórcza Spółdzielnia Pracy
w Augustowie,
ul. Słowackiego 27

sprzeda kpl. form wtryskowych do produkcji jednorazowych sztućców,
ponadto są na zbyciu:

- » – wtryskarka ręczna szt. 2
- » – maszyny krawieckie szt. 6
- » – maszyna overlock szt. 1

Fax 0–119 23–75 Tel. 0–119 28–79.
(7857)

PHU „Olivia" s.c.
Ełk, ul. Mickiewicza 2

UWAGA KONKURS!

Od 16.10.95 r. klienci, którzy dokonają zakupów na sumę 200 zł wezmą udział w losowaniu atrakcyjnych nagród, dotyczy również sprzedaży ratalej.

I losowanie już 30.11.95 r.

II losowanie 30.12.95 r.

Do wylosowania:

- ☐ I nagroda – telewizor
- ☐ II nagroda – radiomagnetofon
- ☐ pięć III nagród – depilatory, suszarki, żelazka
- ☐ i 50 nagród pocieszenia – kasety magnetofonowe, kosmetyki.

Życzymy udanych zakupów i wygranych nagród

Dyrekcja firmy.
(7831)

OFERTA OFERTA OFERTA

PRENUMERATY GAZET I CZASOPISM
DLA INSTYTUCJI, PRZEDSIĘBIORSTW, FIRM PRYWATNYCH
WOJ. BIAŁOSTOCKIEGO, ŁOMŻYŃSKIEGO, SUWALSKIEGO

- OFERUJEMY PONAD 600 TYTUŁÓW;
  - DZIENNIKÓW
  - CZASOPISM
  - DZIENNIKÓW URZĘDOWYCH
- DOSTARCZAMY ZAMÓWIONĄ PRASĘ POD WSKAZANY ADRES W MIEJSCOWOŚCIACH NALEŻĄCYCH DO NASZEJ SIECI
- REALIZUJEMY ZAMÓWIENIA NA DOWOLNE OKRESY
- BONIFIKATY
- ELASTYCZNY SPOSÓB ROZLICZEŃ



7874

GONIEC PODLASKI

15-370 BIAŁYSTOK, UL.BEMA 102
TEL./FAX:425-026, TEL.428-244
ZAPRASZAMY DO WSPÓŁPRACY

Rejon Energetyczny w Sokółce

informuje odbiorców energii elektrycznej o przerwach w dostawie, które wystąpią w niżej wymienionych miejscowościach

➥ **– w dniach 22, 23, 24.11.1995 r. w godz. 8.00 – 14.30, w Krynki Janówek, Nietupa, Plebanowo, Kundzicze, Łapicze, Ozierany, Białogorce, Ciumicze, Górka.**

Powyższa przerwa podyktowana jest koniecznością konserwacji urządzeń energetycznych.

Bliższych informacji o wyłączeniu można uzyskać w Rejonowej Dyspozycji Ruchu Sokółka, tel. 21–52.

Przepraszamy za kłopoty powstałe w wyniku planowanej przerwy w dostawie energii elektrycznej.

(7862)

CER-DOM® HURTOWNIA
Suwałki
ul. Utrata 7d
tel. 66 71 19 w. 201

GLAZURA
TERAKOTA

PRACA

ZATRUDNIĘ

» **ABC** agenta ochrony, profesjonalne kursy. Suwałki, (0-87) 66-36-46. 19018
» **AGENTÓW** z ubezpieczeniami dla "TUK". Warszawska 40, 327-743, 325-681. 18963
» **CIEKAWA** praca, 42-70-71 wew. 173 do 15.00. 19606
» **FIRMA** zatrudni sprzedawcę- kasjera ze znajomością komputera z branży sanitarnej, atrakcyjne warunki płacowe. Tel. 536-966. 19440
» **MŁODĄ** osobę do prowadzenia domu oraz pomocy w nauce języka angielskiego (mieszkanie gratis). 431-301. 19997
» **TOKARZY,** spawaczy, tel. 632-646 (8.00 - 15.00). 20025
» **USA** -loteria wizowa, (0-42)57-56-31. 19511
» **USA**. (0-89) 27-30-07. 19940
» **ZAKŁAD** Ceramiczny w Dobrzyniewie Dużym zatrudni emeryta lub rencistę do wymurówki wózków piecowych. Osoby z wykształceniem elektrycznym lub mechanicznym do obsługi maszyn produkcyjnych. Dojazd z Białegostoku linią Biatry 501, 502. Tel. 19-71-20. 19960
» **ZATRUDNIĘ** blacharza pojazdowego i uczniów do nauki zawodu: blacharz -lakiernik. Tymiński, Saturna 67. 19996
» **ZATRUDNIĘ** piekarzy, pokój. Mikoszewo, woj. elbląskie. Tel. (05047) 88-63 lub 88-52. 20028

SZUKAM PRACY

» **MŁODA** kobieta podejmie pracę, oprócz szycia, 541-681. 19961
» **SAMODZIELNY** księgowy, 5 lat zlecenia w Suwałkach. (0-87)16-11-04. 20042
» **TECHNIK** technolog mleczarstwa (staż 20-letni, nienaganny). Łomża, 18-43-97. 19979

NIERUCHOMOŚCI

KUPIĘ

» **DOM** lub stodołę drewnianą do rozbiórki, 449-515. 19920
» **MIESZKANIE** w Białymstoku, 40.000,-. Tel. 410-899, (0-87) 67-33-12. 20015

SPRZEDAM

» **"AMICUS"** -mieszkania, domy, działki. Kupno -Sprzedaż. Sienkiewicza 22, 435-872, 436-208. 13853
» **"EXSPERT"** -mieszkania, domy, działki: kupno -sprzedaż, 52-10-05. 18787
» **"HEMA"** -Nieruchomości, Kupno, Sprzedaż, Wynajem, Wycena. 326-235. 19934
» **DOM** w Wasilkowie. Tel. 518-093 po 19.00. 19949
» **DZIAŁKĘ** pracowniczą. 530-140. 20016
» **DZIAŁKI** budowlane. Łomża, tel. 163-229. 19983
» **DZIAŁKI** budowlane. Sokółka, tel. 27-56 po 16.00. 18137
» **GOSPODARSTWO** rolne 8 ha, Wysokie Mazowieckie, tel. 29-12. 19936
» **GRAJEWO.** "UNIVERS" Nieruchomości. Kupno -sprzedaż, tel/fax. (0-86-72) 26-23. 19910
» **M-3,** własnościowe, I piętro. Grajewo, tel. (0-8672) 42-13. 19905
» **M-4.** Centrum, tel. Grajewo, (0-8672) 28-55. 20055
» **M-5,** 60 mkw. Hajnówka, Lipowa, tel. 41-91 po 18.00. 19733
» **MASZYNĘ** dziewiarską japońską KH-940 Brother, tel. (0-119) 29-69. 19777
» **ODSTĄPIĘ** miejsce na giełdzie warzywnej +buda samochodowa. 16-23-70. 19822
» **PÓŁ** pawilonu handlowego. Grajewo, Broniewskiego 12, (0-86) 72-24-02. 18985
» **SIEDLISKO** 14 arów Tel. 14-59 Sterławki Wielkie. 20024

SPRZEDAM, wydzierżawię młyn elektryczny w Grajewie. Tel. (0-8672) 21-89. 20053

» **SPRZEDAM** działki w Sokółce, tel. 31-10. 19238

SPRZEDAM lub wydzierżawię hale magazynowo -produkcyjne w Białymstoku, 611-390 po 19.00. 19736

POSZUKUJĘ

» **"DOMINIUM"** -Nieruchomości -Wynajem -Lipowa 4, 416-842. 14519
» **LOKALU** handlowego około 20 mkw., 75-24-48 po 19.00. 19963
» **POŚREDNIK** -nieruchomości. Zamiana, wynajem, kupno, sprzedaż, 421-930. 19885

WYNAJMĘ

» **DO** wynajęcia M-2, 546-033. 20038
» **DO** wynajęcia pawilon piętrowy (75 mkw.). Łomża, (0-86) 18-27-09. 19531
» **DO** wynajęcia pomieszczenia biura I piętro o pow. 83 mkw., tel. 511-207, 511-247 do godz. 15.00. 19962
» **GARAŻ** duży, mały (zimowe garażowanie), 543-174. 19566
» **LOKAL** biurowy 70 metrów: Łomża, tel. 18-62-60. 19420
» **LOKAL** do wynajęcia w centrum Pisza (40 mkw.), (0-117) 34-994. 19823
» **LOKAL** handlowy 160 metrów: Łomża, tel. (0-86) 18-62-60. 19400
» **POMIESZCZENIA** biurowe wynajmę. Białystok, Warszawska 9, 435-796. 19970
» **POSZUKUJĘ** lokalu magazynowo -handlowego 200 mkw., (0-58) 52-23-18. 17997
» **PRACUJĄCEJ** pokój za opiekę, 414-612. 19927
» **WYDZIERŻAWIĘ** dwa pomieszczenia biurowe o łącznej powierzchni 35 mkw. w centrum. Bielsk, tel. 30-24. 19921
» **WYNAJMĘ** mieszkanie, 413-602. 19924

USŁUGI

AGD, RTV

» **AUTOMATYCZNE** pralki -naprawa, 444-610. 18893

TRANSPORT

SUPER TAXI 919. Przewóz ładunków samochodami bagażowymi i ciężarowymi 1,0-10 t. 18798

» **VOLVO,** 40 msześc. 425-762. 19734
» **VOLVO** 8 ton, 40 msześc. +przyczepa, tel. 514-730 lub 761-763 (wieczorem). 19316

INNE

» **"325-681"** Warszawska 40; wyceny środków trwałych, nieruchomości... 18436

*POMPY ciepła do c.o. *podgrzewacze wody z pompą ciepła *roboty elektryczne, ogólnobudowlane *krycie dachów. Białystok, ul. Janosika 16, tel. 762-242. 18685

ZAKŁAD TECHNICZNEJ OCHRONY MIENIA
Coral oferuje:
SYSTEMY ALARMOWE SYSTEMY TELEWIZJI PRZEMYSŁOWEJ
AUTORYZACJA 'TECHOM' ● KONCESJA MSW
Białystok ● ul. Piastowska 11, tel. 320-746
7864

» **ALARMY**, autoalarmy, domofony, folie okienne. "KOMBIT", 436-095. 19014
» **ALARMY,** domofony, TV-przemysłowa. Towarowa 2B, 321-421, 323-974. 18761
» **ALARMY,** TV-przemysłowa (konceja MSW). "Coral", tel./fax. (0-85) 320-746. 19969
» **ANTYWŁAMANIOWE** drzwi, folie ochronne okienne, zabudowa balkonów, kraty zwijane, aluminiowe drzwi, witryny. 75-12-18, "ZAMIS". 18745
» **ARCHITEKTURA** -projekty typowe, indywidualne, wnętrza, adaptacja, 412-116 wew. 34. 16490
» **GLAZURA,** terakota, wykonanie na styl zachodni. 762-095. 20020
» **GRAWERTON** -napisy na metalu, Mickiewicza 44A, 33-32-06. 19496
» **HYDRAULIK,** 426-473. 19987
» **MEBLE,** wystroje wnętrz, 541-971. 19918
» **MEBLE** kuchenne na zamówienie, MDF, Postforming, 616-848. 18602
» **MONTAŻ** wysokościowy, prace alpinistyczne, 412-116 wew. 34. 16491
» **OKLEINOWANIE** drzwi, schody, meble kuchenne, 431-301. 19999
» **OKLEINOWANIE** drzwi, schody, meble kuchenne, sypialne, 519-176, Narewska 26. 20000

OLEJ opałowy -dowóz. Zawiesia linowe z atestem -różne rodzaje, 530-157, 530-402. 19980

» **PIECZĄTKI,** wizytówki. VAT. "RB", Mickiewicza 44A. 19498
» **PROFESJONALNE,** domowe systemy alarmowe, tel. 76-15-63. 19783
» **ROZLICZENIA** podatkowe, 517-789. 20064
» **SCHODY** mozaika. Zakład -Prorlewicze. (0-834) 26-24 po 16.00. 19389

SUWALSKIE Centrum Informacji (0-87) 66-69-69 "MEWA". 19888

» **SZYCIE** futer i przeróbki, 610-418. 18235
» **TAPICERKA.** 431-766. 18449
» **TAPICERSTWO,** 43-14-73. 18866
» **UKŁADANIE** glazury, terakoty. Augustów, tel. 45-839. 19548
» **UKŁADANIE** gluzury, terakoty i zmiana instalacji wodociągowo-kanalizacyjnej. Łomża, tel. 18-33-16. 19984
» **USZCZELNIANIE** okien, drzwi. EURO-STRIP, 32-32-71. 19494
» **ŻALUZJE.** Augustów, 28-89. 14786

AUTO-MOTO

KUPIĘ

» **126P,** (1990-91). Łomża, (0-86)16-01-09. 19975
» **AUTOKOMIS** "WaZ". Zwycięstwa 10. Skup - Zamiany -Raty, PTS. 19698
» **DŹWIG**-DS0101K Jelcz, Koparka Waryński K-406, K-611, (0-24)63-70-04. 19534
» **FORDA** Sierrę 2,3D po wypadku, 449-864. 19957
» **MOSKWICZ** Aleko, tel. 11-55-49 po 14.00. 19605
» **NIVĘ,** 431-301. 19998
» **PRZYCZEPĘ** 10t stan dobry, (0-87)37-851. 19922

SPRZEDAM

AKUMULATORY
duża obniżka cen w listopadzie
specjalne ceny dla firm spoza woj. białostockiego
ZAP
Białystok, Handlowa 7
tel./fax 42 63 58
Unimot
ZAP PIASTÓW S.A.
7499

Webasto
niezależne ogrzewanie
Unimot
Gabriel
amortyzatory
Jan Januć Białystok, ul. Handlowa 7, tel. 423-671 wew. 340, tel./fax 428-756
7797

» **126P** (1983). Łomża, Kasztelańska 4/30 po 16.00. 19974
» **126P** (1993). Łomża, tel. 18-65-96. 19973
» **ANGIELSKIE** samochody ROVER. 19-23 listopada prezentacja nowego modelu ROVER serii-416 w firmie CHOCAR. Białystok, Al. 1000-Lecia P.P. 17A, 75-33-70. 18928
» **AUTO -KOMIS:** Botaniczna, Orzeszkowej 32. Kupno, raty, zamiany. PTS, 44-55-48. 18977
» **AVIA** 21 Bus (1986), tel. 16-24-09. 20050
» **CZĘŚCI** używane do różnych samochodów. Sokółka 11-56-68. 19226
» **FIAT** 125p (1980) do remontu. Podozierany 42, gm. Gródek. 20035
» **FIAT** 126 (1991) -sprzedam. (0-86) 77-55-80. 19956
» **FIATA** 126p (grudzień 1993). Łomża, Bema 7/22. 19971
» **FIESTĘ** 1000 (1986). Olecko, 41-43 po 15.00. 19505
» **FORD** SIERRA (1992), 1,8D, szyberdach, alufelgi, 755-350. 19803
» **JELCZ** 325. Łomża, tel. 160-912. 19863
» **JELCZ** 3W317, przyczepa D-50. Klepacki, Knyszyn, Grodzieńska 111. 20033
» **ŁADA** Niva na białych numerach, 615-594. 19968
» **ŁADA** Samara (1989), biała oryginalna, 9.600,-, (0-86) 71-28-66. 19535
» **MAZDA**-626-2,0D, Star-200, C-360 zamienię. Suchowola, tel. 232. 20001
» **MAZ** wywrotka, Białoruś -pilnie. Grajewo, 44-38 wieczorem. 19912
» **MERCEDES** 100MB, 9-osobowy (1992). Łomża, 188-154. 19944
» **MERCEDES** 124 (grudzień 1989), 2,00E. Łomża, 188-154. 19945
» **MERCEDES** 190E (1987) -w rozliczeniu tańszy. Suwałki, (0-87) 66-33-06. 19959
» **MERCEDESA** 190D (1987), Hajnówka tel. 28-10 (7.00 -15.00). 20062
» **MOSKWICZ** Aleko 1,6 (1990). Łomża, tel. 18-18-88. 19947
» **MOTORYNKA** STELLA 753 (1992) -pilnie. Dąbrowa Wielka 39, gm. Czyżew. 20045
» **NACZEPĘ** 10T +siodło, 16-24-09. 20051
» **NYSĘ,** 433-659. 19865
» **OPEL** Kadett 1300 (1983), (0-87) 150-780 po 15.00. 19951
» **OPEL** Omega 1,8 (1988) Ford Aerostar (1992). Augustów, (0-119) 46--958. 19790
» **POLONEZ** 1600 (1987), tel. (0-87) 150-780 po 15.00. 19952
» **POLONEZA** (1991), Chełstowski Janusz, Sulki, gm. Miastkowo. 19978
» **POLONEZ** Truck (XI 1994), zabudowany. Kętrzyn, 63-21, 80-29. 19472
» **POLONEZY** nowe oraz używane. Atrakcyjne warunki sprzedaży. PTS do 7 lat. W rozliczeniu stare auto. KOMIS, Botaniczna, 44-55-48. 20032
» **RENAULT** Clio (1994), 240 mln. Grajewo, (0-86) 72-31-73. 19908
» **RENAULT** Clio (1995) 1,2 . Łomża, 18-54-07. 19948
» **SIERRA** po wypadku na części. 114-505. 19636
» **SILNIK** Mercedes 123, 2300 benzyna. Sokółka, 11-56-68. 19953
» **SKODA** długa skrzynia składak (1986), (0-87) 67-97-46. 19981
» **SKRZYNIA** Star 200 -tanio. Ełk, (0-87)10-17-18. 19528
» **SPRZEDAM** lub zamienię Mazdę 626 (1995), 16V, pełne wyposażenie, 535-706. 20061
» **STAR** 200 3W (1980), przyczepa D-50. (0-86)72-21-21. 19653
» **STARA** 28 sprzedam. Urynowicz Wacław, Poddubówek koło Suwałk. 20040
» **TARPAN** 233 (1980), nowy akumulator i ogumienie, stan dobry -pilnie. Cena do uzgodnienia. Dąbrowa Wielka 39, gm. Czyżew. 20043
» **TARPAN** izoterma (1984). Ełk, 10-08-60. 19937
» **TAVRIA** (1992). Giżycko, tel. 63-34. 19713
» **TOYOTA** CAMRY XLE 2,2l (1994), tel. (0-85)413-691. 19419
» **TOYOTA** Corolla 1,8D (1986), pięciodrzwiowa, 16-29-32 -po południu. 19904
» **TOYOTA** Corolla 1800 diesel (1990). (0-834)43-42, 9.00 -17.00. 19647
» **TRABANT** (1987) 12V. Lipsk, tel. 43-897 19452
» **VOLKSWAGEN** transporter, 1,6TD (1989), spojlery, autoalarm, wnętrze tapicerowane, 22.800 zł, Mońki, tel. 23-70. 19821
» **VW**-LT 28, 2,4D -tanio. Łapy, Gliniana 51. 19604
» **ZASTAWA** 1100 (1977). Suwałki, ul. Grunwaldzka 8. 19958
» **ZAWIESZENIE,** tylny most Żuka. Knyszyn, Grodzieńska 111. 20034

NAPRAWY

» **OPONY** -sprzedaż, montaż i wulkanizacja. 75-57-21. 18696
» **KATALIZATORY,** układy wydechowe, amortyzatory. Białystok, 751-625, 428-756. 16459

AUTOALARMY

» **"KOMBIT".** 436-095. 18856
» **320-106.** 18921
» **ALAR** -alarmy, TV-przemysłowa, autoalarmy, blokady, immobilisery, 44-66-00. 17136
» **AUTOALARMY,** blokady, radiomontaż, ul. Wysockiego 45, tel. 761-563. 19781
» **AUTOALARMY,** blokady, Cel-Protector, Mul-T-Lock, Radiomontaż. Poznański-Auto. 755-721. 20010
» **AUTOHANDEL** "FUTURA" -ZNZ, samochody używane na raty, autoalarmy, blokady, immobilizery. Wysockiego 20, 75-10-15. 18015
» **ZNZ** -AUTOALARMY -inż. Sosnowski -Gedymina 21. 18420

INNE

» **"325-681"** Warszawska 40: ustalanie wartości rynkowo -celnych, amortyzacji... 18441
» **AUTOZŁOM** Skup, Sprzedaż Samochodów, Części. Sokółka, 11-56-68. 19954
» **BARAKOWÓZ** -garaż -sprzedam. 633-470. 19552
» **GARAŻ** ocieplany -sprzedam. 633-470. 19551
» **KOMPUTER** Hyundai firmy IBM -sprzedam, 633-470. 19550
» **PASY** transportowe do mocowania ładunku, 62.00 +VAT, możliwość upustu. Edan, Białystok ul. M. Kopernika 5, tel. 448-462. 18979

SUPER TAXI 919. Pomoc drogowa oraz przewozy lawetą w kraju i za granicą. 18803

TST -najkorzystniejszy kredyt samochodowy. (0-85)444-677. 16104

BIZNES

» **"325-681".** 14318
» **"BONAFROST** -CHOJNY" zleci obieranie cebuli. Odbiór i zdawanie w Jeziorku k. Łomży codziennie 6.00 -14.00. (0-86) 16-22-54. 19771
» **TELEFONY** komórkowe -sprzedaż, montaż. 75-57-21. 18698
» **AUTOWYCENY,** /0-85/327-743. 3254
» **FAJERWERKI,** balony, dekoracje. Najtańsze w regionie, (0-85)325-801. 19788

GARSONKI boucle -Łódź, (0-42)15-84-51. 20059

» **KSIĘGOWOŚĆ** i podatki, doradztwo i prowadzenie. 755-903, 755-888. 18992

Rzeczoznawcy /085/ 325-681. 6720

SUPER TAXI 919. Bezgotówkowa realizacja zleceń -rozliczenie raz w miesiącu. 18800

» **UZDATNIANIE** wody: odżelaziacze, zmiękczacze, filtry. Suwałki, 67-60-27. 19504
» **Z** niewielkim kapitałem przyjmę do spółki, 515-236. 19994

UBEZPIECZENIA

» **"325-681-TUK":** samochody, mieszkania, wille, sklepy, hurtownie, fabryki... 18433
» **"OC-1996-TUK":** korzystna promocja. Warszawska 40, 327-743, 325-681. 18960

NAUKA

» **"EDUKATOR"** -organizator kursów zaprasza do współpracy, 752-700. 19785
» **ANGIELSKI** dla dzieci, Konwersacje, język potoczny, 323-609. 19992
» **EDUKATOR** -polecamy kurs angielskiego dla początkujących, 752-702. 20030
» **LO** Zaoczne zapisy do 15 lutego, 752-702. 19780
» **MATEMATYKA,** informatyka. 422-795. 15182
» **MATEMATYKA** -korepetycje matury, egzaminy wstępne, 755-350. 19816

TURYSTYKA

» **"ALBICJA"** -bogata oferta sylwestrowa i wypoczynku, 436-782. 19466
» **"BIACOMEX"** Legionowa 9/1, 44-16-58, 42-49-05. Bilety lotnicze -cały świat. Najtaniej. Dojazd na lotnisko. 20006
» **"BIACOMEX"** Legionowa 9/1, 44-16-58, 42-49-05. Bruksela -najtańsze świąteczne przejazdy. 20007
» **"BIACOMEX"** Legionowa 9/1, 44-16-58, 42-49-05. Elewatorska 11/1. Wynajem autokarów marki "Jelcz" i "Volvo". 20009
» **ROYAL** -atrakcyjne propozycje: sylwester, zima 95/96, przejazdy. 19204
» **ROYAL** -oferty: PBP, Orbis, Gromada, Rainbow, Standard. 19208
» **ROYAL** -oferty: Scan Holday, Globtroter, Grandtur, Itaka. 19209
» **ROYAL** -Sanatoria Druskienniki. Lipowa 19/21; 44-50-50, 42-32-71. 19215

GAZETA współczesna **KUPON NA OGŁOSZENIE ZA 1 ZŁ**

Maksymalnie 7 słów łącznie z adresem (telefonem):

Ilość publikacji ☐ x 1 zł

imię, nazwisko:

adres, kod pocztowy:

nr dowodu osobistego:

1.Kupony przyjmujemy w Biurach Ogłoszeń w Białymstoku, ul. Suraska 1; w Łomży, Al. Legionów 7; w Suwałkach, ul. Kościuszki 32; w Giżycku, ul. Pocztowa 3; w Grajewie, ul. Piłsudskiego 13; w Siemiatyczach, ul. Pałacowa 18. Można również kupon wraz z dowodem wpłaty na konto 340409-808-136 PBG SA O/Białystok przesłać pod adresem: Gazeta Współczesna, 15-950 Białystok, skr. 193.
2.Kupon bez wpisanego numeru dowodu osobistego jest nieważny.
3.Publikacja pierwszego ogłoszenia nie później niż w ciągu 7 dni od daty otrzymania kuponu.
4.Ogłoszenia za 1 zł publikowane są w wydaniach codziennych gazety (pon.-czw.).
5.Kupon ważny do 31 grudnia 1995 r.

Zakreśl wybraną rubrykę

☐ UBEZPIECZENIA
☐ NAUKA
☐ TURYSTYKA

USŁUGI
☐ audiovideo
☐ naprawa AGD, RTV
☐ transport
☐ inne

PRACA
☐ zatrudnię
☐ szukam pracy

NIERUCHOMOŚCI
☐ kupię
☐ sprzedam
☐ poszukuję
☐ zamienię
☐ wynajmę

AUTO MOTO
☐ kupię
☐ sprzedam
☐ naprawy
☐ autoalarmy
☐ inne

☐ TOWARZYSKIE
☐ ZDROWIE
☐ ZWIERZĘTA
☐ BIZNES

ZAKUPY
☐ hurtownie
☐ sklepy

ROLNICTWO
☐ kupię
☐ sprzedam

RÓŻNE
☐ kupię
☐ sprzedam
☐ inne

ZAKUPY

❒ SKLEPY

» **"AVAL"** -anteny satelitarne i naziemne, telefony, domofony, alarmy. Białystok, Kozłowa 4, 517-656. 18975

» **"GEST"** garnitury, koszule. Św. Rocha (Pawilon WENUS). 20026

» **"GEST"** Smokingi, Marynarki, Spodnie, Krawaty, Dodatki, Parasole. 20027

» **KOMINKI** wolno stojące. Kawaleryjska (Pawilon 4), 434-067. 17404

» **KURTKI** Flayers, buty, odzież i akcesoria wojskowe. BOSS, Białystok, Krakowska 3/1. 19514

» **PILARKI** spalinowe -SERWIS, raty. Zwycięstwa 47, 511-849 w. 235. 19405

» **TANIE** meble, obciąganie guzików. Malmeda 7, 436-260. 10863

❒ HURTOWNIE

» **PODSTAWY** do osadzenia drewnianych słupków ogrodzeniowych. Nowość!, ZORPOTEX. 18828

» **ELEKTRONARZĘDZIA** CELMA, maszyny stolarskie, części zamienne do maszyn "REMA-RESZEL", noże do heblarek, ZORPOTEX. 18844

» **MANOMETRY** i termometry różnych typów, ZORPOTEX. 18846

» **SPAWARKI** i półautomaty, wyposażenie spawalnicze, druty spawalnicze polskie i importowane, prostowniki, ZORPOTEX. 18848

» **WIERTŁA** do metalu, drewna, betonu, gwintowniki ręczne i maszynowe, ściernice, tarcze do cięcia, papiery i płótna ścierne wszystkich rozmiarów, typów i granulacji, noże tokarskie, frezy, piły zwykłe i widiowe, węże różnego typu, ZORPOTEX. 18849

NARZĘDZIA,
przyrządy diagnostyczne samochodowe, klucze pojedyncze i w kompletach, klucze dynamometryczne. Wiele innych narzędzi i nowości technicznych. HURT I DETAL. Sklep narzędziowo- techniczny ZORPOTEX Białystok, ul. Zwycięstwa 10, paw. nr 8, tel. 514-965. Przedstawiciel wielu fabryk narzędziowych. 18850

» **TOREBKI,** parasolki, obuwie wszelkie, Zwycięstwa 8 "B", 518-449. 19993

» **PLECAKI,** tornistry, torby, teczki, Zwycięstwa 8 "B", 518-449. 19991

» **ARTYKUŁY** Gospodarstwa Domowego. Ełk, Łukasiewicza 12, (087) 10-06-06. 19329

» **KASETONY** styropianowe drewnopodobne, farby. Saturna 28, 532-315. 19486

» **KOTŁY** c.o., od 1078 zł, grzejmniki Purmo, podgrzewacze wody, instalacje c.o., Towarowa 2B, 324-342, 323-974. 18764

» **PPH** "DOMAR" Ełk, ul. Rzemieślnicza 11 - płyty pilśniowe, laminowane, blaty kuchenne. Niskie ceny. Zapraszamy, godz. 8.00 -16.00, tel. 10-79-79. 18957

» **PRALKO** -wirówka ROMO. Kuchenki gazowe Mestercook, WROZAMET -ceny producenta, 437-279. 19468

» **SKARPETY,** rajstopy, bielizna. "SKARTEX", 751-686, Fabryczna 2A. 17232

ZDROWIE

» **BEZOPERACYJNE** leczenie kamicy żółciowej, nerkowej, prostaty, hemoroidów. Białystok, 422-268. 18543

» **CAŁODOBOWA** Apteka "Salus", Mickiewicza 27 (wieżowiec), 323-024. 19964

» **CHOROBY** skóry i włosów, dr med. Janina Zimnoch specjalista dermatolog. Sienkiewicza 81/6 poniedziałek, środa, piątek 16.00-17.00. 18875

» **GABINET** Ginekologiczny -dr J. Gołaszewska, Mickiewicza 38 m 9a /róg Grottgera/, poniedziałek, środa, piątek /17-18.30/, 325-716. 18743

» **GINEKOLOG** -Mirosław Kolada, Wąska 4 (od Jagienki), poniedziałki, środy 16.00 - 17.30, codziennie po 20.00. 761-828. 18222

» **GINEKOLOG** -USG Krzysztof Arciszewski: ZAMENHOFA 1, (LECZENIE NADŻEREK LASEREM). Rejestracja, 32-32-02 (8.00-18.00). 18455

» **KOLAGENOTERAPIA** -usuwanie zmarszczek. Białystok, Salon Kosmetyczny, 427-467. 19415

» **LECZENIE** alkoholizmu, nadwagi, nałogu palenia metodą Dowżenko (HIPNOZA), tel. 541-138, 616-136 po 17.00. 19290

» **SOCZEWKI** kontaktowe, płyny dezynfekcyjne. Białystok, Krakowska 5, 422-268. 19470

» **SPECJALISTA** chorób skóry. Tel. 52-30-35 od 17.00. 18529

» **TESTY** uczuleniowe -zapisy. Szepietowo, 760-230 -wieczorem. 19413

» **USG** -Zamenhofa 1, rejestracja (8.00 - 18.00). 32-32-02. 18456

» **USUWANIE** zmarszczek kolagenem. Białystok, "Salon Kosmetyczny", 42-74-67. 17747

ROLNICTWO

❒ KUPIĘ

» **CIĄGNIK** do 5 tys. zł, tel. 316, Czeremcha. 19930

» **PRZYCZEPĘ** samozbierającą do remontu. Nurzec, tel. 223. 19720

Firma Niemiecka
PFANNI
prowadzi w dalszym ciągu skup ziemniaków:

- przemysłowe od 3 cm cena minimalna 250 tys. za metr.
- jadalne cena minimalna 280 tys. do 300 tys.

1) Stacja PKP Czyżew –rampa, tel. 66.
2) m. Krzywa 105 k. Bielska – Sacharczuk Stefan, tel. 14–67.

Płatne 50% przy zdaniu, reszta do 7 dni.

(7867)

» **PSZENICĘ,** jęczmień, pszenżyto, łubin kupię. Odbiór własnym transportem. Augustów (0-119) 47-985 po 19.00, 46-770. 19731

❒ SPRZEDAM

» **0,5** ha ziemi. Kurki. Wiadomość: Grajewo, (0-8672)36-06. 19396

» **BIZON** Z056, stan bardzo dobry. (0-86)178-119. 19986

» **BRONĘ** talerzową, pług Atlas. Kowale Oleckie, (0-116)383-44. 19391

» **C-330** 8,5 tys., Kościelna 53, Wysokie Mazowieckie. 19933

» **C-360** (1984). Tel. 14-59 Sterławki Wielkie. 20023

» **C-360.** Grajewo, Konopnickiej 5. 20056

» **C-360.** Grajewo, tel. (0-8672)43-22. 20057

» **CIĄGNIK** "Jumz" -tanio. Bielsk Podlaski, Mickiewicza 170. 19806

» **CIĄGNIK** C-360 3P (1995), młockarnię samoczyszczącą. Łupianka Stara 20, gm. Łapy. 19928

» **CIĄGNIK** U-902 (1985). Stan dobry, przyczepa D-46A. Raczkowski, Komaszówka 9 k.Augustowa. 19882

» **CIĄGNIK** ZETOR 7211 (1989), Wojsław - Żelazki, k.Stawisk, tel. 78-55-98. 20058

» **GOSPODARSTWO** rolne 8 ha z budynkami na trasie Augustów -Warszawa. Dobry punkt handlowy. Leszczyński Piotr, Barszcze, gm. Bargłów. 19914

» **KOMBAJN** Bizon, MTZ-80, roztrząsacz. Świdry 6, k.Stawisk. 19395

» **ŁAŃCUCH** do zgarniaka obornika sprzedam. Wołyniec Olgierd, Wołyńce 9, 16-516 Puńsk. 19730

» **MTZ-82** z przednim napędem lub zamienię na C-360. Bujny 17, gm. Sokoły, łomżyńskie. 20044

» **NAWOZY** -Police, Kędzierzyn Koźle. "TAR" Grajewo, (0-8672)42-04. 19703

» **OTRĘBY** pszenne -dostawy całopojazdowe -"KIER", tel. (0-85)413-717. 19634

» **PRASA** K-442/1. Toczyłowo k. Grajewa. Łuba. 19901

» **PRASY** do słomy różne typy. Ełk, (0-87)10-13-21. 19931

» **PRZYCZEPY,** ciągniki, cyklop, rozrzutnik, Star 29. "SMOLDEX" Smolniki, koło Stawisk, (86)78-55-98. 19760

» **SIECZKARNIĘ** samobieżną "Forschit". Tel. (0-86)71-42-41. 19849

» **SNOPOWIĄZAŁKĘ,** Olsztyn, 39-12-57. 19826

» **SPRZEDAM** kombajn zbożowy Bizon Z-056 (1986), sprawny, 25.000 zł. Ekstowicz Zbigniew, Kożuchy, k. Giżycka. 20052

» **SPRZEDAM** lub zamienię ciągnik T-25 (1988) na C-360. Wiadomość: Koprowski Czesław, Piłaki Małe 17. 11-606 Budry, woj. suwalskie. 20021

» **SPRZEDAM** rozrzutnik. Wydminy, tel. 354 w godz. 9.00 -15.00. 19857

» **SPRZEDAM** żyto paszowe,ok. 7 ton. Potoka 29B, gm. Michałowo. 20031

» **WARCHLAKI** typ mięsny. Załuki, 184-425. 20047

ZWIERZĘTA

Spółka "Fermatech"
w Sobolewie k. Grabówki,
tel. B–stok: 431–352
prowadzi sprzedaż warchlaków
w wadze ok. 35 kg/szt.
Cena do uzgodnienia.

(7858)

» **LECZNICA** Zwierząt, Mickiewicza 31/2, 32-40-80, 9-20, 16-19. 18375

» **LECZNICA** Zwierząt, Mickiewicza 31/2, 32-40-80, 9-20, 16-19. 20013

» **SPRZEDAM** posokowce bawarskie. Łomża, (0-86)16-46-47, (0-86) 18-53-11. 19529

RÓŻNE

❒ KUPIĘ

» **FRYZY** parkietowe. (0-85) 55-34-46. 19938

» **GARAŻ** blaszak, 631-762. 19880

» **KASZARNIA** w Hajnówce prowadzi skup jęczmienia, tel. (0-835)28-10. 20060

» **KOSIARKĘ** pokosową E-302, E-303, koparkę K-406, (-024)63-70-04. 19533

» **KUPIĘ** kloce dąb, sosna, brzoza, olcha. Płatność gotówką. Hajnówka, 20-63, wieczorem. 16197

» **KUPIĘ** pianino, 192-088. 20039

» **KUPIĘ** sosnę, świerk, (0-87)101-630. 19539

» **OLCHĘ** kupię. Sejny, (0-87)162-970. 19839

» **PSZENICĘ** wysokoglutenową. Młyn, (0-57)57-63-97, (0-22)662-61-82. 19480

SILOSY CEMENTOWE.
(0-86)18-39-97. 19765

SKUP metali kolorowych. Białystok, Botaniczna 11. 19549

❒ SPRZEDAM

PRZEDSIĘBIORSTWO WIELOBRANŻOWE "ARPEM" w Węgorzewie,
ul. Jaracza 4, tel./fax 722-57, 714-62

AUTORYZOWANY DEALER węgla Nadwiślańskiej Spółki Węglowej S.A. w Tychach

oferuje na dogodnych warunkach sprzedaż węgla wszystkich sortymentów

Przyjmujemy zamówienia na m-c grudzień 1995 r. i cały 1996 r.

ATRAKCYJNE CENY I WARUNKI PŁATNOŚCI !

7542

» **AKWARIUM** 130l z osprzętem, 100 rybek, 633-470. 19573

» **AMERYKANKĘ,** mikrofalówkę, rower. 534-595. 19799

» **DĄB** suchy, westwalkę. Lipsk, 43-529. 19917

» **DOM,** dwa motorki z pompami, wersalka, łóżko drewniane i żelazne. Grabowiec 36, p-ta Łubin Kościelny. 20063

» **FUTRO** biała norka, 16-30-36. 19982

» **KAMAZ** skrzyniowy (1981), przyczepa 6t. Grajewo, (0-8672)20-99. 19516

» **MARMURY** -parapety, schody, stoły, ławy salonowe, (0-86)71-28-66. 18910

» **MASZYNY** dziewiarskie komputerowe PFAFF 6000. Łomża, 16-44-36. 19977

» **MASZYNY** szwalnicze, stebnówki, płaskie, łańcuszkowe oraz specjalistyczne i Poloneza Trucka. Kętrzyn, tel. (0886)63-21, 62-18, 80-29. 19724

» **MINI** wieżę Philips, 44-88-29. 20003

» **NARTY,** łyżwy. Komis sportowy. Białystok, Jurowiecka 10. 19832

» **NIEMIECKI** piec olejowy -tanio. Szepietowo, (0-86)760-230 -wieczorem. 19414

» **NOWĄ** kserokopiarkę biurową "SHARP". Sokółka, tel. 11-39-07. 20011

» **OBTACZARKĘ** -export, (0-85)754-016. 19831

» **PALETY** drewniane używane różnych rozmiarów -sprzedam. Suwałki, Zwrotnicza 1, tel. (0-87)67-39-40. 20036

» **PAPIEŻ** 1000, Piłsudski 50000. Grajewo, (0-8672)33-06. 19397

» **PARKĘ** papug Nimfy z klatką, opiekacz, 537-049. 19825

» **PARKIET,** drzwi dębowe, jesionowe -producent, płatnik VAT. (0-85) 55-34-46. 19939

» **PARKIET** -producent, 753-662. 19782

» **PARKIET** dębowy, 25-40 zł/mkw. Grajewo, (0-8672)20-99. 19515

» **PIANINO** w bardzo dobrym stanie, tel. (0-117)334-96. 19879

» **REGAŁ** "Optima", 75-24-48 po 19.00. 19965

RURKI stalowe konstrukcyjne fi 22/19 mm -2500 mb, fi 20/17 mm -1500 mb. Tarcica dębowa pomanipulacyjna, różnej grubości ok. 5 m sześć. Cena do uzgodnienia. Informacje, 75-22-48 w. 328. 19995

» **SALON** maszyn krawieckich. Nowe używane -najtaniej. Bogaty wybór. Białystok, ul. Sienkiewicza 24, tel. 435-394. 19789

» **SPRZEDAM** maszyny dziewiarskie CK 35 z oprzyrządowaniem. Tel. (0-58) 82-28-73. 18973

» **STÓŁ** stolarski -używany, tel. 616-101. 20008

» **ŚWIERK** krawędziaki, szalówka na altankę, tel. 435-912. 19687

» **TANIO** skóry, mokrosolone zarłoki (rosyjskie). tel. (0-87)67-06-73. 19330

» **TRAK** tartaczny sprzedam. Sejny, (0-87)162-970. 19838

» **WERSALKĘ** dwuosobową -200 zł, Choroszcz, Branickiego 47. 19972

» **WIEŻĘ** Midi "Panasonic" (SH-44, 3CD), 2x35W. 326-208. 19946

» **WÓZKI** widłowe spalinowe, faktura VAT, osnówek do remontu, dźwig samochodowy, spychacz DT75, Mercedesy 300/190, Volkswagen Wento TD 1,9 (1993), Zambrów 086/71-35-51. 19582

XERO Canon NP-1250 format A-4, A-3. Sejny, tel. 162-370, 162-557. 19916

❒ INNE

» **SCHODY,** mozaika, tralki -wyrób. Siemiatycze, 55-27-12. 19955

» **W** autobusie nr 17 zgubiono sztalugę. Proszę dzwonić: 416-003. Nagroda! 19950

TOWARZYSKIE

» **EKSKLUZYWNY** klub "EDEN" zaprazsa. Mikołajki, tel. 0-90207176. 19748

PHILIPS

Nowy 21" telewizor Philips Smart Set z kineskopem Black Line to życie pełne kolorów i ostrości.

POCZUJ KONTRAST!



smARTset

Odkryjmy lepszy świat.

Autoryzowany dealer:

JOKER Białystok • ul. Legionowa 9/1 (w podziemiu) • tel. 420-644
KARO Białystok • ul. Lipowa 6 • tel. 324-424
EL-DOM Białystok • Szosa Pln.-Obwodowa 28 tel. 753-022 w. 302, 449
AS Sokółka • ul. Wyszyńskiego 2

PHILIPS

SPÓŁDZIELNIA MIESZKANIOWA "BUDOWLANI"



Realizuje budowę nowoczesnego osiedla na terenie Nowego Miasta

Oferujemy sprzedaż mieszkań o powierzchni od 28 do 56 m² w Małych Domach Mieszkalnych i w budynkach wielorodzinnych z możliwością zakupu garażu.

* zasiedlenie w 1996 roku,
* finansowanie w dogodnych ratach,
* odliczenie od podatku już za 1995 rok,
* możliwość likwidacji książeczki PKO,
* możliwość wprowadzenia zmian aranżacji,
* przeniesienie własności w MDM

Informacje w siedzibie Spółdzielni Białystok, ul. Rzymowskiego 8, pokój 3, ☎ (085) 449-204.

7912

HUTA ALUMINIUM "KONIN" S.A.
HURTOWNIA FABRYCZNA MURBET
Ełk • ul. Cmentarna 4D • tel. (087) 100-300 • tel/fax (087) 103-625
F.H. Zajkowska
Białystok • ul. Składowa 10 (baza PHS) • tel. (085) 422-466 w. 283
BLACHY I TAŚMY ALUMINIOWE W CENACH PRODUCENTA

8 7569

Komunikat
Zakładu Ubezpieczeń Społecznych Oddział w Zambrowie.

Od dnia 1 grudnia 1995 r. kasy Oddziału i Inspektoratów nie będą przyjmowały składek w formie gotówkowej od podmiotów gospodarczych prowadzących Księgi Rachunkowe lub Podatkowe Księgi Przychodów i Rozchodów i mających obowiązek posiadania rachunku bankowego. Podmioty te zobowiązane są do opłacenia składek na ubezpieczenie społeczne w formie bankowych rozliczeń bezgotówkowych.

Płatnicy wyżej wymienieni, dokonujący dotychczas wpłat w kasie O/ZUS, przekazują swoje składki na rachunek bankowy Nr 45001–1850–189–71 w NBP O/Łomża
– w kasie Inspektoratu Łomża na rachunek bankowy Nr 45001–57020–189–71 NBP O/Łomża
– w kasie Inspektoratu Wys. Maz. na rachunek bankowy Nr 45649–954–189–71 PKO Wys. Mazowieckie.

(7625)

Zarząd Gminy w Juchnowcu Dolnym ogłasza:

☆ **publiczny przetarg ustny na sprzedaż działek budowlanych położonych w sołectwie „Śródlesie" k. Hryniewicz przeznaczonych w planie zagospodarowania przestrzennego pod zabudowę mieszkaniową jednorodzinną z dopuszczeniem zabudowy rzemieślniczej:**

✔– działka nr 324 o pow. 1178 m^2 – cena wywoławcza 18.730 zł
✔– działka nr 325 o pow. 1364 m^2 – cena wywoławcza 19.519 zł
✔– działka nr 326 o pow. 1216 m^2 – cena wywoławcza 19.334 zł

Przetarg odbędzie się w dniu 8 grudnia 1995 r. w siedzibie Urzędu Gminy o godz. 10.00. Przystępujący do przetargu powinien wpłacić wadium w wysokości 10% ceny wywoławczej w kasie Urzędu Gminy w Juchnowcu najpóźniej w przeddzień przetargu.

W dniu 6 grudnia w godz. 13–14 geodeta Urzędu Gminy wskazywać będzie na miejscu położenie poszczególnych działek.

Zastrzega się prawo całkowitego lub częściowego unieważnienia przetargu bez podania przyczyn.

(7827)

OBWIESZCZENIE

Ogłasza się, że w sekretariacie Sądu Rejonowego Sądu Gospodarczego VIII Wydziału Gospodarczego w Białymstoku, ul. Mickiewicza 5 wyłożona została do wglądu osobom zainteresowanym ustalona postanowieniem z dnia 6 listopada 1995 r. lista wierzytelności upadłego **Przedsiębiorstwa Handlowo-Usługowego „MASTERS" spółki z ograniczoną odpowiedzialnością w Białymstoku o syg. akt: VIII.G.Ns.U.10/92.**

Sprzeciw przeciwko ustalonej liście wierzytelności można zgłosić do Sądu w terminie dwóch tygodni od ogłoszenia niniejszego obwieszczenia.

Sędzia Komisarz

(7854)

Syndyk Masy Upadłości
Wojewódzkiego Przedsiębiorstwa Ceramiki Budowlanej
w upadłości w Białymstoku, ul. Sienkiewicza 67

zaprasza do rokowań w sprawie kupna w całości lub zorganizowanych części niżej wymienionych zakładów produkcyjnych:

- I. Zakład Kaflarski w Orli k. Bielska Podlaskiego, woj. białostockie.
  Przedmiotem sprzedaży jest:
  - 1. prawo użytkowania wieczystego gruntu oznaczonego nr. geod. 483/1 o pow. 2,76 ha,
  - 2. własność budynków produkcyjno-magazynowych usytuowanych na opisanym w pkt 1 gruncie.
- II. Zakład Kaflarski w Gródku, woj. białostockie.
  Przedmiotem sprzedaży jest:
  - 1. prawo użytkowania wieczystego gruntu oznaczonego nr. geod. 2094 o pow. 7673 m^2,
  - 2. własność budynków produkcyjno-magazynowych usytuowanych na opisanym w pkt 1 gruncie.
- III. Zakład Kaflarski Nr 1 w Siemiatyczach, ul. Wysoka 11, woj. białostockie.
  Przedmiotem sprzedaży jest:
  - 1. prawo użytkowania wieczystego gruntu oznaczonego nr. geod. 545/1 i 545/2 o pow.1.5864 ha,
  - 2. własność budynków produkcyjno-magazynowych usytuowanych na opisanym w pkt 1 gruncie
- IV. Zakład Kaflarski Nr 3 w Siemiatyczach, ul. 11 Listopada 83, woj. białostockie.
  Przedmiotem sprzedaży jest:
  - 1. Prawo użytkowania wieczystego gruntu oznaczonego nr. geod. 893/1 i 893/2 o pow. 1.1140 ha,
  - 2. własność budynków produkcyjno-magazynowych usytuowanych na opisanym w pkt 1 gruncie.
- V. Budynek administracyjno-biurowy położony w Białymstoku przy ul. Sienkiewicza 67.
  Przedmiotem sprzedaży jest:
  - 1. prawo użytkowania wieczystego gruntu oznaczonego nr. geod. 213 o pow. 1457 m^2,
  - 2. własność budynku administracyjno-biurowego usytuowanego na opisanym w pkt 1 gruncie.
- VI. Zakład Ceramiczny Kozowszczyzna położony w Księżynie k. Białegostoku.
  Przedmiotem sprzedaży jest:
  - 1. prawo użytkowania wieczystego gruntu,
  - 2. własność budynków produkcyjno – magazynowych usytuowanych na ww. gruncie.
- VII. Budynek główny Ośrodka Wypoczynkowego „CERAMIK" położony w Augustowie – Borkach nad jeziorem Necko, wyposażony we wszystkie urządzenia do prowadzenia działalności gastronomicznej i hotelowej.

Wszystkie ww. nieruchomości mają uregulowany stan prawny i założone księgi wieczyste.
Oferty z dopiskiem rokowania z podaniem ceny i warunków płatności należy składać w terminie do 15.12.1995 r.
Po wyborze oferentów zostaną przeprowadzone negocjacje celem wyłonienia nabywcy.
Sprzedający zastrzega sobie prawo swobodnego wyboru oferenta lub unieważnienia rokowań bez podania przyczyn.
Zakłady można oglądać w terminach uprzednio uzgodnionych z biurem Syndyka w Białymstoku przy ulicy Sienkiewicza 67, tel. 751–194 lub 751–988.

(7911)

Urząd Skarbowy w Sokółce ogłasza w dniu 29 XI 1995 r. o godz. 10.00 sprzedaż jednostkom zajmującym się działalnością gospodarczą:

- *5.086 paczek papierosów „West",*
- *3.515 paczek papierosów „Golden American",*
- *2.860 paczek papierosów „HB",*
- *1.350 paczek papierosów „Marlboro",*
- *95 paczek papierosów „Camel",*
- *70 paczek papierosów „Ernte",*
- *40 paczek papierosów „R–6",*
- *22 paczki papierosów „Monte Carlo".*

Zainteresowane osoby uprzejmie prosi się o składanie ofert cenowych i ilościowych w ciągu 7 dni od daty ukazania się ogłoszenia w prasie w Urzędzie Skarbowym, pokój Nr 1.
Wszelkie informacje udzielane są w pokoju Nr 1 przy ulicy Piłsudskiego 8, tel. 22–41 w. 87.

(7855)

RDT
HURTOWNIA CHEMII I KOSMETYKÓW
TANIO
A MOŻE NAJTANIEJ KUPISZ WYROBY BENCKISERA
* DOSIA * BRYZA * PERŁA * TORNADO *
* LANZA * BRIO * QUANTO * OPAL *
W HURTOWNIACH:
BIAŁYSTOK - ul. WOP 11, 42-14-75, 42-28-45
SUWAŁKI - ul. Konopnickiej 7, 66-25-86
AUGUSTÓW - ul. Westerplatte 8, 34-94
EŁK - ul. Mickiewicza 20, 10-43-41
W SKLEPACH DETALICZNYCH:
SUWAŁKI - ul. Konopnickiej 7
GRAJEWO - ul. Konstytucji 3 Maja 2
EŁK - ul. Mickiewicza 20
7886

Wyrazy
szczerego współczucia
Lekarzom Medycyny
Pani
Barbarze
Ladwiniec-Ściana
oraz
Panu
Władysławowi Ściana
z powodu zgonu
Ojca i Teścia
składają:
Dyrektor, pracownicy oraz Związki Zawodowe ZOZ Mońki.

(7859)

Zakład Ubezpieczeń Społecznych w Augustowie, ul. Hoża 8 ogłasza przetarg nieograniczony na sprzedaż:

☆ – **samochód marki Polonez 1,6 GLE,**
numer silnika CB0059675, numer podwozia SUPB01 CBH00522171, rok produkcji 1992,
cena wywoławcza 7.833,20 zł.

☆ – **samochód marki Polonez 1,5 GLE,**
numer silnika AB0611835, numer podwozia SUPB01ABF00583066, rok produkcji 1993,
cena wywoławcza 7.833,20 zł.

Przetarg odbędzie się w dniu 5.12.1995 r. w siedzibie zakładu na samochód marki Polonez 1,6 GLE, rok produkcji 1992 o godz. 11.00 oraz na samochód marki Polonez 1,5 GLE, rok prod. 1993 o godz. 11.30.
Wadium w wysokości 10% ceny wywoławczej należy wpłacić najpóźniej w przeddzień przetargu na rachunek Oddziału ZUS NBP Oddział Suwałki nr 79006–21395–189–71 lub w dniu przetargu do kasy zakładu najpóźniej na dwie godziny przed rozpoczęciem przetargu.
Samochody można oglądać w przeddzień i w dniu przetargu.
Zastrzega się prawo unieważnienia przetargu bez podania przyczyn.

(7856)

Wyrazy
głębokiego współczucia
z powodu śmierci
Ojca
kol.
Stanisławowi Rogińskiemu
składają:
Zarząd i załoga Mlecznarskiej w Mońkach.

(7888)

Przyjaciołom,
znajomym
oraz wszystkim
którzy uczestniczyli
w ostatniej drodze
naszego Ojca, Teścia i Dziadka
Mikołaja Leszczyńskiego
składają serdeczne podziękowania synowie wraz z rodzinami

(7883)

Nadleśnictwo Szczebra ogłasza przetarg nieograniczony na sprzedaż nw. samochodów:

Lp. Marka i typ	*Nr rej.*	*Rok prod.*	*Cena wywoławcza*
1. Fiat 125	SWT 9652	1979	2400 zł
2. Fiat 125p	SWT 9686	1994	9000 zł
3. Fiat 126p	SUC 031X	1985	3600 zł
4. Fiat 126p	SUC 28X	1989	3800 zł
5. Karoseria sam. ARO	243D	1989	1000 zł

Przetarg odbędzie się w dniu 29.11.1995 r. o godz. 10.00 w siedzibie Nadleśnictwa Szczebra w Szczebrze. Ww. pojazdy można oglądać na placu Nadleśnictwa w dniu przetargu do godz. 9.30.
Przystępujący do przetargu obowiązani są wpłacić wadium na konto PBK Oddz. Augustów 377812–109123 lub do kasy Nadleśnictwa w wysokości 10% ceny wywoławczej pojazdu, który chce nabyć. Wadium przepada na rzecz sprzedawcy, jeżeli wygrywający wycofa się z zakupu lub nie uiści należności w określonym terminie.
Zastrzega się prawo unieważnienia przetargu w całości lub w części bez podania przyczyn.

(7882)

Panu
Mikołajowi Szpica
serdeczne wyrazy współczucia
z powodu śmierci
Matki
składa:
Zarząd i członkowie Spółdzielni.

(7892)

Pani Dyrektor
Zespołu Szkół Przemysłu Spożywczego w Białymstoku
mgr
Ewie Kużelewskiej
wyrazy głębokiego żalu
i współczucia
z powodu śmierci
Matki
składają:
Dyrekcja i pracownicy „Animex" S.A. w W-wie Oddział Białostockie Zakłady Drobiarskie w Białymstoku.

(7887)

drugi FaRT

Nie drapiesz nie kreślisz a wygrywasz

Dziś już 110 wygranych!

Znowu gotówka!

Jako setną osobę zarejestrowaliśmy panią Bożenę Kowalczyk z Augustowa. W jej imieniu wygraną zgłosił ktoś inny, ale zapewniono nas, że pani Kowalczyk ucieszy się zarówno z dywaników jak i z naszego dodatkowego upominku.

Bardzo ucieszyła się z wygranej pani Celina Juszkiewicz, emerytka z Knyszyna. W piątek telefonicznie potwierdziliśmy jej wygraną pieniężną. Pani Celina odbierze w naszej kasie 500 złotych gotówką!

100. **Bożena Kowalczyk** – Augustów – komplet dywaników łazienkowych i upominek – termos
101. **Dominik Wielgus** – Hajnówka – lokówko–suszarka
102. **Zofia Bordzio** – Golubie Wężewskie gm. Kowale Oleckie – nagroda dnia: obrotowe krzesło młodzieżowe
103. **Stanisław Wojciechowski** – Suchowola – komplet łazienkowy „Prezent"
104. **Krzysztof Majewski** – Dąbrowa Białostocka – lokówko–suszarka
105. **Krzysztof Bielecki** – Białystok – nagroda dnia: walkman „Philips"
106. **Jerzy Waluk** – Makowlany gm. Sidra – komplet łazienkowy „Prezent"
107. **Henryk Zauska** – Zambrów – komplet łazienkowy „Prezent"
108. **Czesław Szekalski** – Białystok – komplet łazienkowy „Prezent"
109. **Janusz Wróblewski** – Czarna Białostocka – komplet łazienkowy „Prezent"
110. **Celina Juszkiewicz** – Knyszyn – gotówka: 500 złotych (5.000.000 starych złotych)

Świetnie się bawię!



Zapewniał nas pan Ryszard Oniszczuk, który do Biura Gry przyjechał aż z Giżycka. Podróż jednak była opłacalna, zważywszy na nagrodę, którą u nas odebrał, czyli 500 złotych gotówką. Pan Rysiek wygranej szukał aż siedmioma kartami. Nie mógł uwierzyć własnym oczom, kiedy tydzień temu po przyłożeniu szóstej karty do diagramu „gotówka" w okienkach ukazało się pięć identycznych symboli. Karty sprawdzał w pracy, więc zaraz pochwalił się kolegom, którzy od jakiegoś czasu żartowali sobie, że szkoda na to czasu. Teraz jest bogatszy o 5 milionów starych złotych i może żartować z kolegów, którzy nie grają. Wygrane pieniądze przeznaczy na sprzęt elektroniczny.

Elektronika to wspólna pasja pana Ryszarda i jego syna Tomasza (obaj na zdjęciu).

Fot. A. Zgiet

BIURO GRY ☎ 42-32-42 9.00 - 16.00

GOTÓWKA

Dzisiaj w tej kategorii główna nagroda konkursu: 5000 złotych czyli 50 milionów starych złotych.

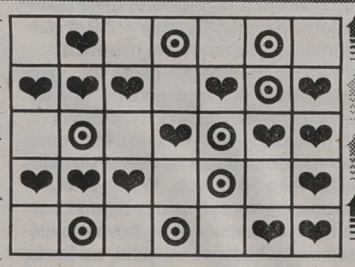

DIAGRAM 20.11.95 r. **16a**

NIESPODZIANKA

Dzisiaj w tej kategorii do wygrania: zestawy soków, herbat i bakalii „Herbapol", dywaniki łazienkowe, suszarka do włosów.

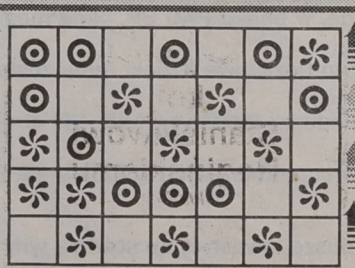

DIAGRAM 20.11.95 r. **16b**

NAGRODA DNIA

Dzisiaj w tej kategorii do wygrania komplety kuchenne, miniradio „Sowa", torby podróżne.

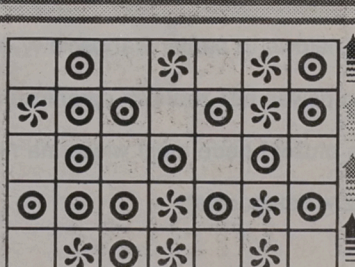

DIAGRAM 20.11.95 r. **16c**

Mikołajkowy prezent moich marzeń RYSUNKOWY KONKURS DLA DZIECI

Organizujemy konkurs rysunkowy pod hasłem „Mikołajkowy prezent moich marzeń". Każde dziecko może swoje marzenia przenieść na papier i przysłać do nas. Przygotowaliśmy 100 nagród – zabawek za najciekawsze prace. Na ilustracje waszych marzeń czekamy do 30 listopada, a już 6 grudnia opublikujemy w Gazecie Współczesnej listę nagrodzonych prac. Wszystkie rysunki obejrzy Święty Mikołaj, który być może postara się, abyście dostały wymarzone prezenty.

Oto warunki, jakie powinien spełnić wasz rysunek:

1. Format – A–4 (kartka z małego bloku rysunkowego).

2. Technika dowolna (oprócz form przestrzennych).

3. Prace należy nadesłać do 30 listopada.

4. Na odwrocie rysunku należy nakleić kupon konkursowy z wpisanym imieniem, nazwiskiem, adresem i wiekiem dziecka.

RYSUNKOWY KONKURS MIKOŁAJKOWY

imię i nazwisko

adres

wiek

NBA

Przebudzenie „Prehistorycznych Ptaków"

Po serii siedmiu porażek obudzili się koszykarze Toronto Raptors. „Prehistoryczne Ptaki" wygrały dwukrotnie z rzędu. Ostatnio drużyna z Kanady zwyciężyła z Washington Bullets 103:102. Wygraną zapewnił Damon Stoudamire na 2,5 sekundy przed końcem meczu. Stoudamire zdobył 23 pkt i zaliczył 10 asyst.

Nadal Charlotte Hornets nie mogą odnieść zwycięstwa poza własną halą. Tym razem do szczęścia „Szerszeniom" niewiele brakowało. Przegrali 107:109 w San Antonio.

WYNIKI:

15.11: Toronto – Houston 93:96, Boston – Utah 90:102, Detroit – Seattle 94:87, Miami – Indiana 97:103, New Jersey – Charlotte 90:79, Washington – Philadelphia 127:95, Minnesota – San Antonio 96:105, Phoenix – Denver 127:137 (po trzech dogrywkach), Chicago – Cleveland 113:94, Lakers – Dallas 114:97.

16.11: Orlando – Indiana 89:80, Milwaukee – Houston 87:115, Portland – Sacramento 102:105, Golden – New York 97:120, Clippers – Vancouver 103:99.

17.11: Toronto – Minnesota 114:96, Atlanta – Miami 88:91, Boston – Washington 110:100, Charlotte – Seattle 96:98, Philadelphia – Cleveland 82:114, Detroit – Utah 81:86, Chicago – New Jersey 109:94, Denver – New York 94:103, Vancouver – Lakers 92:114, Clippers – Dallas 101:90, Sacramento – Phoenix 105:96

18.11: Cleveland – Detroit 93:90, Indiana – Seattle 118:104, Miami – Orlando 93:90, Washington – Toronto 102:103, Minnesota – Utah 102:126, New Jersey – Philadelphia 95:79, Houston – Denver 101:97, Milwaukee – Boston 93:99, San Antonio – Charlotte 109:107, Phoenix – Portland 107:102, Golden State – Dallas 121:108.

Liderzy w poszczególnych dywizjach:

KONFERENCJA WSCHODNIA

Atlantic division: 1. Orlando Magic 7 – 2, 2. New York Knicks 7 – 2, 3. Miami Heat 5 – 2.

Central division: 1. Chicago Bulls 7 – 1, 2. Atlanta Hawks 5 – 3, 3. Indiana Pacers 5 – 3.

KONFERENCJA ZACHODNIA

Midwest division: 1. Houston Rockets 7 – 1, 2. Utah Jazz 8 – 2, 3. San Antonio Spurs 6 – 2

Pacific division: 1. Sacramento Kings 7 – 2, 2. LA Clippers 6 – 3, 3. Seattle SuperSonics 6 – 4. **(opr. mark)**

NA SPORTOWO

Białostocki MOSiR wraz z Towarzystwem Zapobiegania Tonięciom i Ratowania Tonących zorganizowały dla najmłodszych zawody pływackie. Basen przy ul. Włókienniczej gościł 150 uczniów szkół podstawowych, którzy na sportowo zapragnęli uczcić 77. Rocznicę Odzyskania przez Polskę Niepodległości.

Wspaniałym wyczynom młodych pływaków towarzyszył ogromny doping rodziców, licznie obserwujących zawody na trybunach pływalni. Nad bezpieczeństwem zawodników czuwała grupa młodych ratowników z Antonim Romanem na czele. Sędzia główny zawodów, Iza Wilczewska dwoiła się i troiła, by wśród tłumu uczestników wyłapać tych najlepszych.

WYNIKI:

25 m „stylem australijskim" – **kl. I – IV**: Krzysztof Turowski, Urszula Szymańska, Marcin Święcicki; **kl. V – VIII**: Maciej Jarosz, Karol Łazuk, Zbyszek Dziemianowicz.

Kto wyłowi najwięcej krążków – **I – V**: Joanna Czechowicz, Ula Szymańska, Krzysztof Owłosiuk, Krzysztof Turowski; **kl. V – VIII**: Maciej Jarosz, Kamila Safończuk.

Skok w dal do wody – **I – V**: Krzysztof Turowski, Ula Szymańska; **V – VIII:** Karol Wiszowaty, Karol Łazuk, Krzysztof Kulesza.

25 m z deską i krążkiem – **I – IV**: Krzysztof Owłosiuk, Piotr Safończuk.

Kto najdalej delfinem pod wodą – **I – IV:** Maciej Wysocki, **kl. V – VIII**: Kamila Safończuk.

25 m pchanie piłki (falą) – **I – IV**: Piotr Cyniewski, Kacper Chomczyk, Łukasz Mazur, **V – VIII**: Kamila Safończuk, Maciej Jarosz, Karol Łazuk.

Kto pierwszy do piłki – **I – IV**: Piotr Czyniewski, Krzysztof Turowski, Ula Szymańska, Krzysztof Jarosz, **V – VIII**: Maciej Jarosz, Kamila Safończuk.

Najwięcej uczestników wystawiła SP Nr 45 – opiekun Leszek Zega. Główni sponsorzy: Towarzystwo Ubezpieczeń i Reasekuracji S. A. „WARTA" oraz PCK.

(arka)

300 lat tradycji

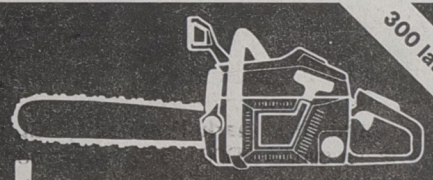

Husqvarna

Szwedzka firma Husqvarna oferuje najwyższej jakości: pilarki, wykaszarki, wycinarki, kosiarki oraz inny sprzęt do pracy w lesie i ogrodzie Dealerzy naszej firmy wykonają wszystkie usługi serwisowe!

LOKALNI DEALERZY:

● **BIAŁOSTOCKIE:** Białystok, Baranowicka 39, tel. 43-78-02; Białystok, Kawaleryjska paw. 108b, tel. 61-54-59 d; Białystok, Witosa 25, paw. 28, tel. 61-54-59 d; Brańsk, Witosa 20, tel. 191 Rudka; Hajnówka, 3 maja 6; Michałowo, Fabryczna 2, tel. 18-90-38; Siemiatycze, ul. Wysoka 45, tel. 55-29-42; Sokółka, Białostocka 70; ● **ŁOMŻYŃSKIE:** Grajewo, Piłsudskiego 6; Łomża, Nowogrodzka 60, tel. 16-54-95; ● **OSTROŁĘCKIE:** Ostrołęka, Dzbenin 6; Przasnysz, Żwirki i Wigury 32, tel. 20-82; Wyszków, I Armii WP 81; ● **SUWALSKIE:** Augustów, Turystyczna 51, tel. 25-97; Ełk, Gdańska 39, tel. 10-81-00; Giżycko, Wodociągowa 3, tel. 63-76; Giżycko, Armii Krajowej 3, tel. 51-08; Gołdap, Konstytucji 3 Maja 3, tel. 15-02-09; Kruklanki, 22 Lipca 22, tel. 148; Olecko, Wojska Polskiego 12, tel. 30-15, wew. 30; Orzysz, Giżycka 21; Ruciane-Nida, Rybacka 1, tel. 310-15; Suwałki, Kolejowa 9a; Węgorzewo, Armii Krajowej 8.

Zapraszamy do ponad 200 punktów handlowo-serwisowych firmy Husqvarna na terenie całego kraju

GAZETA współczesna

W lidze międzywojewódzkiej koszykarzy

Instal wygrał Vigorsi nie gorsi

W kolejnej serii spotkań w klasie M koszykarzy, zespoły z naszego regionu odniosły dwa zwycięstwa. Instal pokonał Skrę Warszawa 107:93, a Vigorsi Giżycko pokonali Polonię Warszawa 99:88. Oto relacje ze spotkań.

VIGORS – POLONIA 99:88

Podczas kolejnego spotkania rozgrywek o wejście do II ligi koszykówki mężczyzn, „Vigors" Giżycko pokonał w ubiegłą sobotę we własnej hali, Polonię Warszawa 98:88 (51:40). Od początku spotkania giżyczczanie wyraźnie dominowali nad gośćmi z Warszawy i szybko uzyskali prowadzenie, którego nie dali sobie odebrać do końca meczu.

Po przerwie przypuścili dosłowny szturm na kosz Polonii, osiągając przez moment 25–punktową przewagę. – Błędy, które zrobiliśmy w obronie sprawiły, że przegraliśmy – powiedział Dariusz Sońta, trener Polonii. – Atak, jak na 17–, 18–latków był bez zarzutu. Zabrakło nam podstawowych strzelców, Pacochy, który ma kontuzję nogi i Oblata Dibicza – Jugosłowianina, który przed meczem się rozchorował. Natomiast u siebie będziemy na pewno groźni i każdy musi się obawiać spotkania z nami w naszej hali – ostrzega trener Polonii.

Trzeba przyznać, że doping giżyczczan może deprymować zawodników stających przeciwko Vigorsom. W sobotę halę wypełniła chyba rekordowa ilość kibiców. Biletów (po 4 zł) sprzedano 500 sztuk!

– Cieszę się ze zwycięstwa. Jednak jeśli chodzi o formę drużyny, to liczyłam się z jej spadkiem. Mamy problemy ze wspólnymi treningami. Oczekiwałam tego spadku formy i tylko pozostaje się cieszyć, że stało się to u nas i przed własną publicznością oraz ze słabszym jednak przeciwnikiem – przyznała po meczu Selwina Nowakowska.

Wyróżniający się zawodnicy: Polonia – Dominik Wanik (27 punktów), Vigors – Piotr Wiktorowski (28 pkt) i Krzysztof Wilga (23 pkt), który udanie debiutował przed giżycką publicznością zasługując sobie na przydomek „Misio" ze względu na swoją potężną, trochę niekoszykarską posturę.

(k.z.)

INSTAL – SKRA WARSZAWA 107:93

Koszykarze Instalu pokonali w meczu o mistrzostwo klasy M Skrę Warszawa 107:93 (43:48). Punkty dla białostoczan zdobyli: Bogusz – 28, Surowiec – 17, Smolej – 16, Gabrylewski – 15, Marculewicz – 11, Barszczewski – 10, Zbrożek – 6, Marciniak – 4. Najskuteczniejsi w zespole Skry byli: Dąbrowski – 23, Kierlewicz – 22, Pikuć – 19, Rycaj – 18.

Białostoccy koszykarze pokazali w tym meczu dwa oblicza. Pierwsze słabe – do przerwy, drugie zdecydowanie lepsze – po przerwie. O pierwszej połowie w wykonaniu naszego zespołu nie da się wiele dobrego powiedzieć. Nieskuteczna i mało przekonywująca gra pod koszem rywali, stwarzała gościom częste okazje do kontr. Z takich właśnie akcji Skra zdobyła w tej części gry większość punktów. Także w obronie instalowcy zagrali słabo. Stąd prowadzenie po 20 minutach było w rękach gości.

Po przerwie gospodarze zagrali o wiele lepiej. Byli agresywni w obronie, skutecznie wykańczali swoje akcje. W 23 minucie doprowadzili do remisu 53:53, potem objęli szybko prowadzenie 55:53 i nie oddali go do końca zasłużenie wygrywając mecz.

(mag)

Pozostałe wyniki: Mazowszanka Pruszków – AZS Politechnika Warszawa 95:61, Gwardia Szczytno – Legion Legionowo 117:114. Mecz zaległy: Legion Legionowo – Mazowszanka Pruszków 81:95.

1. Mazowszanka II	6	12	654:452
2. Vigors	7	12	678:580
3. Instal	6	11	610:478
4. AZS Ol.	6	9	596:568
5. Polonia	6	9	516:521
6. AZS PW	6	9	455:461
7. Skra	6	8	575:528
8. Gwardia	6	7	502:746
9. Legion	7	7	534:786

(mark)

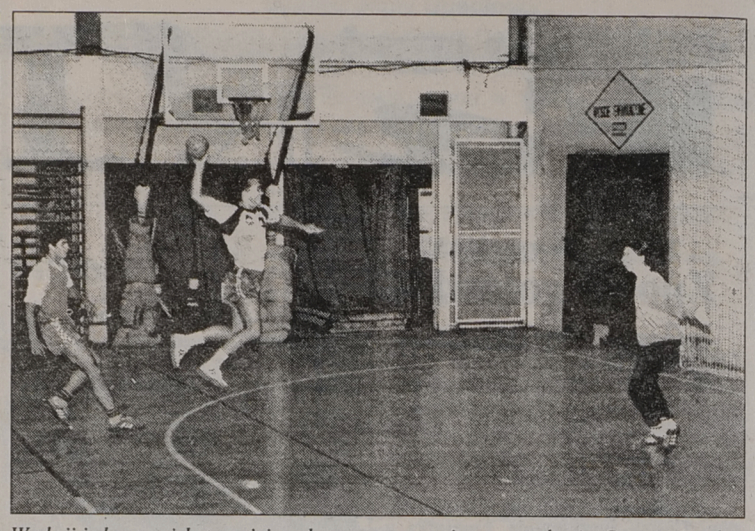

W akcji jeden z najskuteczniejszych graczy wczorajszego spotkania, Szymon Cymbor

Liga międzywojewódzka w piłce ręcznej

Amatorzy wygrali mecz

W inauguracyjnym spotkaniu ligi międzywojewódzkiej w piłce ręcznej mężczyzn AZS Białystok pokonał Jantar II Ostrołęka 27:23 (13:11). Niedawno skompletowany – zupełnie amatorski – białostocki zespół zapewne nie podejmie walki o czołowe lokaty w tej klasie rozgrywkowej, ale zwycięstwo zawsze cieszy.

AZS Białystok: Dąbrowski, Kosior – Cymbor 6, Kozioł 4, Stopczyński, Gawryluk 1, Wysocki, Borsuk 8, Ginter 1, Anikiej 5, Niczyporuk 2, Morozewicz. Kary: Nie było.
Jantar II Ostrołęka: Dasiak, Romanowski – Antosik 2, Chomentowski, Radecki 2, Mariusz Zalewski 1, Sikora 4, Tomasz Zalewski 1, Grabowski 6, Kur 2, Boruch 5. Kary: 2 min.
Sędziowali: Marek Ottowski oraz Mariusz Miechowski (obaj Ciechanów). Widzów: 100.

Mecz przebiegał pod znakiem przewagi białostoczan. Pierwsze dwie bramki zdobył Szymon Cymbor – 2:0 w trzeciej minucie. Ta niewielka różnica utrzymywała się praktycznie przez całe spotkanie. Goście w ciągu godziny gry doprowadzili tylko do dwóch remisów (7:7 – 15 minuta i 19:19 – 48 min). Przełomowym momentem meczu okazał się okres między 49 a 54 minutą. Wtedy to białostoczanie odskoczyli na trzy bramki, a jeden z graczy Jantara powędrował za nieprzepisowe blokowanie piłki na ławkę rezerwowych. Końcówka należała do AZS, który dorzucił jeszcze kilka bramek i nasi piłkarze ręczni wygrali inauguracyjne spotkanie 27:23.

Trener białostoczan, Sławomir Lebiedziński, po meczu powiedział: „Moi zawodnicy nie mają jeszcze siły na grę przez pełne 60 minut meczu. Są prawdziwymi amatorami, jak również hobbistami, którzy grają tylko przez sentyment do szczypiorniaka. W dzisiejszym spotkaniu wyróżniłbym Przemysława Borsuka (kapitan zespołu), Szymona Cymbara, Mariusza Kozioła oraz bramkarza Piotra Dąbrowskiego (za drugą część meczu)".

(paw)

Fot: A.Zgiet

Puchar Polski

Na raty

W sobotę rozegrano dwa spotkania 1/8 finału piłkarskiego Pucharu Polski. Pozostałe mecze rozegrane zostaną w środę. Oto wyniki sobotnich spotkań:

Okocimski Brzesko – Szombierki Bytom 0:2 (0:0). Aleksander Szemietiew (53, 78).

Ruch Chorzów – Warta Poznań 5:2 (2:1). Mariusz Śrutwa (11., 51., 85.), Mirosław Jaworski (20.), Mirosław Bąk (59.) – Krzysztof Piskuła (36.), Czesław Jakołcewicz (70.).

(opr. mag)

Ranking UEFA

Polska – 21

Rozstawieni w Euro '96

Na 21 miejscu sklasyfikowani są Polacy w aktualnym rankingu UEFA. Ranking sporządzony został na podstawie wyników zespołów klubowych w rozgrywkach o europejskie puchary w ostatnich pięciu sezonach (1991/92 – 1995/96). Lista rankingowa (z końca sezonu), stanowi podstawę przyznawania miejsc w następnych rozgrywkach Pucharu UEFA. Liczba 21 „oznacza" ostatni kraj, który w tych rozgrywkach ma prawo do wystawienia dwóch drużyn. Na czele rankingu – Włochy przed Francją i Hiszpanią. A na ostatnim, 48 miejscu... Azerbejdżan.

Dwa dni po zakończeniu eliminacji ME'96 UEFA podała, że podczas losowania grup finałowych (17.12) zostaną rozstawione zespoły Anglii (gospodarz turnieju), Danii (obrońca tytułu), Niemiec (2–krotny mistrz kontynentu) oraz Hiszpanii (najlepsza drużyna eliminacji). Oznacza to, że wśród rozstawionych nie znajdzie się reprezentacja Włoch...

Anglia grać będzie swe mecze w grupie „bazującej" na londyńskim Wembley i w Birmingham (stadion Villa Park). Innymi obiektami przyszłorocznych mistrzostw Europy (8–30.06) będą stadiony Elland Road w Leeds, St. James Park w Newcastle, Old Trafford w Manchester, Anfield Road w Liverpoolu, Hillsborough w Sheffield i City Ground w Nottingham.

(opr. mag)

LOTTO

DUŻY LOTEK
4 – 11 – 13 – 20 – 26 – 32
EKSPRES LOTEK
8 – 14 – 17 – 35 – 42

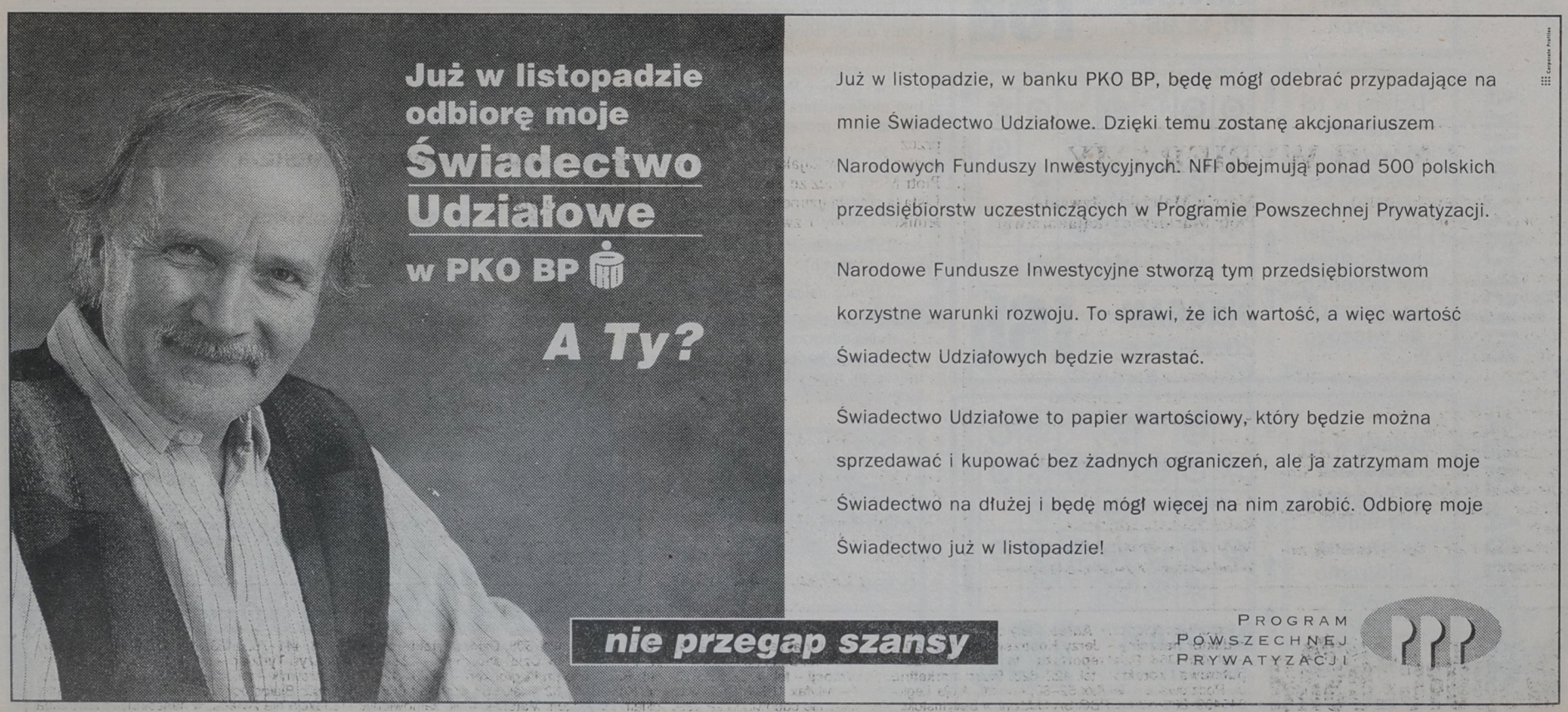

Razem z Przeglądem Sportowym wybieramy dziesiątkę najlepszych sportowców Polski

Markiewicz i Roszkowska wśród kandydatów

Kazimierz Kucharski trzykrotnie w Plebiscycie „PS"

25 września 1926 roku Przegląd Sportowy rzucił hasło: wybieramy w Polsce dziesięciu najlepszych sportowców roku. I tak zaczęła się wielka przygoda kibiców, która w niezmiennej formie trwa do dzisiaj. Minęło już 74 lat od chwili powstania Przeglądu Sportowego i 60 elekcji Plebiscytu, który jest żywą historią polskiego sportu. Kroniką jego sukcesów i upadków. Na ogół w świecie „dziesiątkę" wybierają dziennikarze. W Polsce – Czytelnicy „PS". Jest to forma najbardziej demokratyczna.

Zanim przejdziemy do rozpoczętego już 61 Plebiscytu Przeglądu Sportowego na 10 Najlepszych Sportowców Polski w roku 1995, warto cofnąć się wstecz do historii.



PIOTR MARKIEWICZ

Urodzony: 3 września 1973 r. Wzrost: 184 cm; waga: 80 kg; Klub: Sparta Augustów; trener klubowy: Krzysztof Siemion; kadry – Michał Brzuchalski. Stan cywilny: żonaty.

Dwukrotny mistrz świata – to bodaj największy sukces polskiego sportu w mijającym roku. W czempionacie globu w Duisburgu wygrał wyścigi na 200 i 500 metrów, w zespole K–4 na 1000 m był trzeci. Ponadto wywalczył Puchar Świata. Sukcesy nie przewróciły mu jednak w głowie – skromny, bardzo pracowity i bardzo zawzięty. Chce być mistrzem olimpijskim. I ma po temu wszelkie dane.

Fot. L. Tarasiewicz

Z naszego regionu jak dotąd największy sukces odniósł lekkoatleta, średniodystansowiec Jagiellonii, Kazimierz Kucharski. W roku 1935 uplasował się w Plebiscycie „PS" na drugim miejscu – 24 971 pkt, za wioślarzem Rogerem Verey (AZS Kraków) – 25 318 pkt. Wyprzedził natomiast m.in. lekkoatletkę (100, 200 m, skok w dal), Stanisławę Walasiewicz (Warszawianka) – 21 702 pkt, narciarza Stanisława Marusarza (SN Zakopane) – 14 814 pkt i Jadwigę Jędrzejewską (Legia Warszawa) – 14 157 pkt.

W roku 1936 Kazimierz Kucharski zajął 5 pozycję – 22 821 pkt. Wygrała Jadwiga Jędrzejewska – 35 902 pkt. Kazimierza Kucharskiego, sympatycy sportu wytypowali również w roku 1937 na 5 miejscu – 15 930. Po raz drugi z rzędu wygrała Jadwiga Jędrzejewska – 37 518 pkt.

Kolejnym białostoczaninem, który awansował do grona „10" najlepszych w kraju był wychowanek Jagiellonii, dżudoka Antoni Zajkowski. W roku 1972 uplasował się na dziesiątym miejscu – 110 240 pkt. Wówczas jako student AWF reprezentował stołeczny Siobukai AZS. Pierwsze miejsce wywalczył wówczas szermierz, Witold Woyda (Marymont Warszawa) – 10 034 264 pkt.

W roku 1987 na liście 30 sportowców – kandydatów, z naszego regionu znaleźli się mistrzowie Europy, Urszula Bocheńska–Wojda (Aeroklub Białostocki) – szybownictwo i Władysław Stefanowicz (MKŻ Mikołajki) – bojery. Niestety, do pierwszej „10" nie awansowali.

Warto dodać, iż w roku 1987, równolegle z 49 Plebiscytem „PS", Polskie Radio przyznało nagrody: „Sportowe Indywidualności Roku". Wśród czterech laureatów: Jan Mulak (wybitny teoretyk sportu), Arkadiusz Pawłowski (sportowiec inwalida), Bernard Piekorz (wicemistrz Europy seniorów i mistrz świata w podnoszeniu ciężarów) wyróżniony też został międzynarodowy sędzia piłkarski z Mikołajek, Alojzy Jarguz.



MAŁGORZATA ROSZKOWSKA

Urodzona: 27 września 1967 r. Wzrost: 161 cm; waga: 48 kg. Klub: Hetman Białystok; trener klubowy: Jarosław Mroczko; trener kadry: Wiesław Błach. Stan cywilny: panna.

Jest jedną z najbardziej doświadczonych polskich judoczek, która szczególnie w mijającym sezonie była mocną podporą reprezentacji. W mistrzostwach świata w Makuhari sięgnęła po brązowy medal, prezentując wyborną formę. Gdyby nie pomyłka sędziów, miała szansę na finał i co najmniej srebrny medal. Potem, w drużynowych mistrzostwach Europy w Trnawie, zdobyła srebro. Bez problemu wywalczyła również kolejny tytuł mistrzyni kraju (ma już ich 8). Z dawniejszych osiągnięć warto wspomnieć choćby o złotym medalu akademickich mistrzostw świata (1994), brązie mistrzostw Europy w Helsinkach (1989) oraz trzecim miejscu w drużynowych mistrzostwach Europy (1994).

Fot.: M. Kość

W ostatnich dniach października br. Przegląd Sportowy ogłosił 61 Plebiscyt. Na liście dwudziestu sportowców – kandydatów, sporządzonych na podstwie głosów redakcji zaproszonych przez „PS", znalazł się dwukrotny mistrz świata w kajakarstwie (jedynki), Piotr Markiewicz ze Sparty Augustów. Lista ta została uzupełniona przez Czytelników, kluby i związki sportowe o kolejnych dziesięciu sportowców. I tu figuruje nazwisko dżudoczki, brązowej medalistki championatu świata i mistrzyni akademickich mistrzostw świata, Małgorzaty Roszkowskiej z Hetmana Białystok.

Jest to sukces dotąd nie notowany w kronikach sportu w naszym regionie. Tym większy, iż Piotr Markiewicz ma realne szanse na zdobycie w tegorocznym Plebiscycie „PS" miano sportowca numer jeden w roku 1995, a Małgorzata Roszkowska miejsce w pierwszej dziesiątce. Zależeć to będzie od poparcia ogromnej rzeszy kibiców naszego regionu i nie tylko. Zasłużyli na to wyróżnienie.

LESZEK TARASIEWICZ

Z NICH WYBIERAMY

Tomasz Borkowski (boks)
Robert Ciba (boks)
Janusz Darocha (sport samolotowy)
Izabela Dylewska – Światowiak, Elżbieta Urbańczyk (kajakarstwo)
Konrad Gałka (pływanie)
Tomasz Gollob (żużel)
Magdalena Grzybowska (tenis)
Krzysztof Hołowczyc (automobilizm)
Dorota Idzi (pięciobój nowoczesny)
Joanna Jakimiuk (szermierka)
Andrzej Juskowiak (piłka nożna)
Krzysztof Kołomański, Michał Staniszewski (kajakarstwo górskie)
Robert Korzeniowski (lekkoatletyka)
Iwona Kowalewska (pięciobój nowoczesny)
Marcin Maliński (pływanie)
Piotr Markiewicz (kajakarstwo)
Renata Mauer (strzelectwo)
Paweł Nastula (judo)
Aleksandra Olsza (tenis)
Artur Partyka (lekkoatletyka)
Alicja Pęczak (pływanie)
Leszek Pisz (piłka nożna)
Małgorzatą Roszkowska (judo)
Tomasz Sikora (biathlon)
Włodzimierz Skalik (sport samolotowy)
Małgorzata Sobańska (lekkoatletyka)
Aneta Szczepańska (judo)
Rafał Szukała (pływanie)
Andrzej Woźniak (piłka nożna)
Włodzimierz Zawadzki (zapasy)

Nasza dziesiątka

Korzystając z zaproszenia Przeglądu Sportowego typujemy dziś dziesiątkę najlepszych sportowców Polski w roku 1995. Taką szansę mają również nasi Czytelnicy. Wystarczy tylko wypełnić poniżej kupon i wysłać do redakcji „PS". Przypominamy, iż wybieramy z trzydziestki sportowców zaprezentowanych przez media i czytelników „PS" (listę publikujemy obok kuponu).

Oto „Dziesiątka" Gazety Współczesnej:

1. **Piotr MARKIEWICZ**
2. **Paweł NASTULA**
3. **Tomasz SIKORA**
4. **Joanna JAKIMIUK**
5. **Małgorzata ROSZKOWSKA**
6. **Robert CIBA**
7. **Tomasz BOROWSKI**
8. **Włodzimierz ZAWADZKI**
9. **Artur PARTYKA**
10. **Magdalena GRZYBOWSKA**

GŁÓWNY SPONSOR PLEBISCYTU

FIAT

PLEBISCYT PRZEGLĄD SPORTOWY '95 NA 10

NAJLEPSZYCH SPORTOWCÓW POLSKI 1995

KUPON PLEBISCYTU

1.	10 pkt.
2.	9 pkt.
3.	8 pkt.
4.	7 pkt.
5.	6 pkt.
6.	5 pkt.
7.	4 pkt.
8.	3 pkt.
9.	2 pkt.
10.	1 pkt.

imię i nazwisko:

adres:

OFICJALNY FILM PLEBISCYTU

Kodak FILM

OFICJALNY NAPÓJ PLEBISCYTU

Lider

OPOCZYŃSKIE WODY JURAJSKIE

Prosimy o czytelne wypełnienie kuponu, wycięcie dokładnie wg ramki i wysłanie w kopercie (nie naklejać na karty pocztowe) do 22 grudnia 1995 r. pod adresem: Redakcja „Przeglądu Sportowego", 00–950 Warszawa 1, skrytka pocztowa nr 181 z dopiskiem na kopercie „PLEBISCYT '95".

GAZETA współczesna

– dziennik regionalny. **Adres**: Białystok, ul. Suraska 1, skr. poczt. 193, teleks 852–106, fax 423–245. **Wydawca** : „Kresy BO" sp. z o.o., **prezes – Zbigniew Fabjańczuk, wiceprezes i redaktor naczelny – Jerzy Kostrzewski** – tel. 420–935. **Sekretariat redakcji** – tel. 422–377, modem 421–508. **Dział miejski** – tel. 421–118, 441–762, 423–240. **Dział ekonomiczny** – tel. 425–366. **Dział reportażu** – tel. 423–240, 423–241, 441–746. **Dział społeczny** – 427–710, 441–746. **Dział sportowy** – 422–317. **Magazyn Tydzień** – tel. 441–746. **Studio komputerowe i korekta** – tel. 422–623. **Biuro marketingu i promocji** – tel. 423–242, 423–244. **Biuro reklam i ogłoszeń** – tel./fax 425–116, kierownik – tel. 420–521. **Oddziały**: Giżycko, ul. Pocztowa 3 – tel./fax 52–80; Łomża, Aleja Legionów 7 – tel./fax 165–697; Suwałki, ul. Kościuszki 32 – tel. 663–000, fax 665–726. **Druk**: Białostockie Zakłady Graficzne. Konto: 340409–808–136 w PBG SA Oddział w Białymstoku. Redakcja nie odpowiada za treść reklam i ogłoszeń. Materiałów nie zamówionych redakcja nie zwraca, w nadesłanych zastrzega sobie prawo dokonywania skrótów i zmiany tytułów.

Redaktor wydania – Janusz Dubrawski

Śląsk ESKA Wrocław – Dojlidy-Instal Białystok 110:107 (61:60)

Wymiana ciosów

Koszykarze Śląska ESKA Wrocław i Dojlid Białystok w meczu IX kolejki spotkań ekstraklasy mężczyzn nie bardzo martwili się obroną, poświęcając wszystkie swe wysiłki zmasowanym atakom. Tak więc pojedynek przypominał bokserską wymianę ciosów, z której zwycięsko wyszli zawodnicy Śląska wygrywając 110:107 (61:60).

ESKA: Seltzer – 40, Tomczyk – 33, Zieliński – 13, Bińkowski – 9, Owens – 8, Cielebąk – 4, Chromicz – 3, Krzykała – 0.

DOJLIDY: Johnson – 42, Thomas – 32, Sinielnikow – 13, Barszczyk – 8, Kujawa – 7, Krajewski – 5, Kalinowski – 0.

Sędziowali: Kazimierz Lenczowski (Kraków) i Ryszard Jabłoński (Szczecin).

Widzów: 1500.

Szybkie akcje obu drużyn, w stylu amerykańskich zespołów uniwersyteckich NCAA, z licznie oddawanymi rzutami na kosz, mogły podobać się kibicom. W drużynie ESKA zadebiutował nowy zawodnik zza Oceanu **Timothy Owens,** który zastąpił przebywającego na testach w Unii Tarnów **Kassa Weavera**.

Początek spotkania należał do gospodarzy, którzy po dwóch minutach wygrywali 8:2. Przewaga 6-7 punktów utrzymywała się do 7 minuty dzięki skutecznej grze reprezentanta Polski, **Dominika Tomczyka.** Popularny „Domino" zdobywał punkty i Śląsk utrzymywał swe prowadzenie 23:16. Jednak w tej samej minucie białostoczanie zaczęli stopniowo niwelować straty. W 16 minucie był już remis 44:44, później 48:48.

W końcówce I połowy podopieczni trenera **Adama Wyszczelskiego,** po raz pierwszy wygrywali 50:48 i 54:53. Jednak rzut za trzy punkty Seltzera i odpowiedź tylko za dwa Sinielnikowa zadecydowały o nikłym zwycięstwie Śląska po pierwszych 20 minutach.

W naszym zespole najlepiej zagrali Amerykanie **Tyrone Thomas i Frazier Johnson.** Ten drugi trafiał niemal ze wszystkich pozycji. Dobrze zaprezentował się również Andrzej Sinielnikow. Jeszcze w 25 minucie był remis 78:78. Jednak ostatni kwadrans gry należał do gospodarzy. Gdy do końca pozostawały 42 sekundy, po rzutach osobistych Thomasa Dojlidy przegrywały tylko 107:110. Przy piłce pozostawali koszykarze Śląska. W zamieszaniu zgubili ją, gdy po odbiciu się od nóg zawodników Dojlid wyszła w aut. Sędziowie przyznali Śląskowi kolejne 30 sekund do rozegrania akcji, orzekając, iż białostoczanie przechwycili piłkę. Wynik nie uległ już zmianie i ESKA minimalnie pokonała Dojlidy 110:107.

MARIUSZ KLIMASZEWSKI

WYNIKI • WYNIKI

IX kolejka spotkań

Browary Tyskie Bobry Bytom – Komfort Stargard Szczeciński 94:88 (52:47). Najwięcej punktów zdobyli: dla Bobrów – Bacik – 20, Daughrity – 18, Stern – 15; **dla Komfortu –** Williams – 40, Kołodziejczak – 19, Eggleston – 18.

Nobiles Włocławek – TUK Stal Stalowa Wola 95:81 (45:32). Dla Nobilesu – Griszczuk – 26, Jankowski – 26, Corbin – 16; **dla TUK –** Redmon – 36, Gołąb – 21, Prawica – 10.

Mazowszanka Pruszków – Pogoń Ruda Śląska 92:82 (43:52). Dla Mazowszanki – Sidor – 25, Walker – 20, Waites – 16; **dla Pogoni –** Burley – 29, Wardach – 19, Hamilton – 15.

Mecz Zastal – AZS Toruń rozegrany zostanie dzisiaj. **(mark)**

1. Bobry	9	17	851:726
2. Nobiles	9	15	761:720
3. Polonia	9	15	779:755
4. TUK	9	14	781:750
5. 10,5 BC	9	14	799:791
6. ESKA	9	14	825:847
7. Mazowszanka	9	13	741:756
8. Pogoń	9	13	761:787
9. Komfort	9	12	740:741
10. Dojlidy	9	12	790:823
11. AZS Elana	8	11	662:679
12. Zastal	8	9	554:669

W ekstraklasie

Legia mistrzem jesieni

Piłkarze warszawskiej Legii zostali mistrzem rundy jesiennej I ligi piłki nożnej. Na drugim miejscu uplasował się Widzew Łódź. Ta właśnie dwójka będzie liczyć się w wyścigu o mistrzostwo Polski. Oto skrócona dokumentacja XVII kolejki spotkań.

Lech Poznań – Legia Warszawa 1:1 (1:0). Piotr Prabucki (28) – Jerzy Podbrożny (88).

Pogoń Szczecin – GKS Bełchatów 1:1 (1:0). Robert Dymkowski (19) – Jacek Berensztajn (90).

ŁKS Łódź – Amica Wronki 0:0.

Stal Mielec – Śląsk Wrocław 1:3 (0:3). Bogusław Cygan (55) – Lesław Grech (15), Rafał Oprządek (samobójcza 18), Jarosław Góra (28).

Sokół Pniewy – GKS Katowice 0:0.

Raków Częstochowa – Olimpia Poznań 4:0 (1:0). Andrzej Dziedzic (42, 71), Piotr Mandrysz (51), Grzegorz Skwara (89).

Górnik Zabrze – Stomil Olsztyn 3:2 (2:1). Piotr Brzoza (37, 64), Marek Szemoński (42, głową) – Andrzej Biedrzycki (3, wolny), Sylwester Czereszewski (78).

Hutnik Kraków – Siarka Tarnobrzeg 3:1 (1:1). Waldemar Adamczyk (38), Grzegorz Wilczok (57 samobójcza), Krzysztof Bukalski (68) – Edward Tyburski (39-karny).

Zagłębie Lubin – Widzew Łódź 0:0.

1. Legia	17	42	44:15
2. Widzew	17	41	42:13
3. Hutnik	17	28	30:30
4. Lech	17	26	30:20
5. Amica	17	25	18:16
6. Pogoń	17	24	18:20
7. Raków	17	24	20:18
8. Katowice	17	23	17:17
9. Górnik	17	23	25:27
10. Stomil	17	23	17:18
11. ŁKS Łódź	17	22	20:23
12. Stal	17	22	19:31
13. Zagłębie	17	21	18:16
14. Śląsk	17	21	17:19
15. Olimpia	17	20	19:30
16. Sokół	17	17	18:26
17. Siarka	17	12	14:31
18. Bełchatów	17	9	14:30

(mag)

W Jagiellonii nie ma zarządu

Będzie komisarz?

Bardzo możliwe, że w najbliższych dniach Jagiellonia Białystok – klub z blisko 70 – letnią tradycją – znajdzie się pod zarządem komisarycznym. Spowodowane jest to brakiem statutowych możliwości wybrania nowych władz klubu.

13 i 18 września dymisje złożyli dwaj członkowie władz Jagiellonii. Tak więc jeszcze przez miesiąc mogli, zgodnie z obowiązującymi zasadami, podejmować decyzje (w tym decyzje o walnym zgromadzeniu delegatów), które byłyby obowiązujące. Jednakże w tym czasie nie podjęli żadnej decyzji. Stąd też pozostający jeszcze w zarządzie Edward Korolczuk, sam w tej chwili nie może podjąć żadnej uchwały. Zarząd Jagiellonii nie istnieje i nie ma możliwości wybrania nowych władz. Dlatego też, o ile nie zaistnieją inne okoliczności, powołany zostanie komisarz.

Komisarz, zgodnie z obowiązującymi przepisami, w ciągu sześciu miesięcy ma doprowadzić do wyboru nowych władz w klubie. Przez ten okres przejmuje wszelkie zadania i kompetencje zarządu.

Jak nieoficjalnie dowiedzieliśmy się, głównym kandydatem do objęcia tej funkcji jest przewodniczący komisji rewizyjnej w klubie – Grzegorz Florczak. Jest on także trenerem sekcji szermierczej. Na uzasadnienie tej kandydatury powiedziano nam nieoficjalnie, że Grzegorz Florczak, zna klub „od podszewski". Tak więc sprawa komisarza w Jagiellonii nabiera coraz bardziej rzeczywistych kształtów.

(mag)

Zachmurzenie duże z większymi przejaśnieniami. Miejscami przelotne opady śniegu. Nocą rozpogodzenia. Temp. maksymalna w dzień od 0 do +2 °C, minimalna w nocy od -6 do -8 °C. Wiatr słaby i umiarkowany z kierunków północno-zachodnich. Drogi w regionie śliskie wskutek lodowicy i śliskości pośniegowej.
Ciśnienie rano ok. 986 hPa, w ciągu doby wzrost o ok. 15 hPa.
Imieniny: Anatola, Edmunda, Feliksa

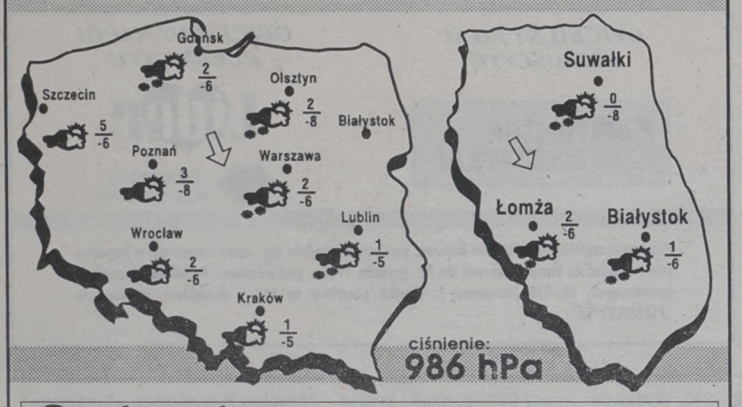

Podlasiak Sponsorem prognozy pogody jest sklep Podlasiak, zajmujący się sprzedażą wykładzin dywanowych, PCV, pet. Białystok, Branickiego 17, tel. 327-417

Agnella-Włókniarz Białystok – MTK Star Foods Pabianice 70:92 (25:49)

Czekając na spadek?

Koszykarki Agnelli-Włókniarz Białystok zakończyły I rundę rozgrywek porażką z doświadczonymi zawodniczkami MTK Star Foods Pabianice 70:92 (25:49). Przed dziewczętami mecze rewanżowe i, jeżeli ich gra nie ulegnie zmianie na lepsze, możemy spodziewać się najgorszego, czyli spadku do klasy niższej.

WŁÓKNIARZ: Żiłacz – 18, Smirnowa – 15, Kruczenko – 10, Rakowska – 9, Szejnoga – 6, Kielmel – 6, Pałczyńska – 6, Panfil – 0, Jędrzejewska – 0.

STAR FOODS: Piestrzyńska – 35, Storożyńska – 20, Knop – 13, Grabowska – 12, Magdalena Włodarska – 7, Milena Włodarska – 4, Dorota Piątkowska – 1, Aneta Piątkowska – 0, Nowacka – 0.

Sędziowali: Krzysztof Kołoszewski (Lublin) oraz Tomasz Kudlicki (Warszawa).

Widzów: 200.

Spotkanie rozpoczęło się od dwóch niecelnych rzutów Smirnowej. Jednak w kolejnej akcji była ona już skuteczna i włókniarki objęły prowadzenie 2:0. Niestety, szybko zarysowała się przewaga pabianiczanek. Posiadające lepsze warunki fizyczne, silne dziewczęta Star Foods wygrywały niemal wszystkie pojedynki pod obydwiema tablicami. W 5 minucie przyjezdne zwyciężały już 14:4. Nasze dziewczęta, które w ataku nie mogły, z braku siły, dorzucić do kosza, wyraźnie ustępowały wysokim rywalkom.

Jednak chwilowo, dzięki dwóm trafieniom Anny Kruczenko, rzutowi „za trzy" Joanny Szejnogi oraz punktom Smirnowej i Rakowskiej, włókniarki zdołały w 9 minucie „dojść" przeciwniczki na 1 punkt – 15:16. Szybko jednak drużyna Star Foods znów uzyskała wyraźną przewagę. Kontry w wykonaniu Renaty Piestrzyńskiej oraz rzuty (weteranki polskich parkietów) Małgorzaty Storożyńskiej były nie do powstrzymania przez białostoczanki.

Pierwsza połowa zakończyła się zwycięstwem Star Foods 49:25. W drugiej części włókniarki zagrały już lepiej, skuteczniej w obronie. Duże ożywienie, szczególnie w ataku, wniosła Irina Żiłacz, która śmiało atakowała kosz pabianiczanek. Nie zawsze przemyślanie, ale uatrakcyjniło to choć trochę jednostronne, sobotnie widowisko. Jednakże 20-punktowe prowadzenie koszykarki z Pabianic pewnie utrzymały do końca meczu, ostatecznie wygrywając 92:70.



Przy piłce Anna Kruczenko

Gra naszych dziewcząt budzi uzasadnione obawy. Wydaje się, iż podopieczne trenera Eugeniusza Hałaburdy nie unikną walki w play-off o utrzymanie się w lidze. Przypomnijmy, iż w tym roku z ekstraklasy spadają aż cztery zespoły. Przejście, przy biernej postawie działaczy Włókniarza, Eleny Fiedoriak i Diliary Wieliszajewej do Ślęzy poważnie osłabiło drużynę. Nowe nabytki Irina Żiłacz i Inna Smirnowa nie są na miarę spokojnej gry w I lidze. Dziwi mnie więc spokój działaczy Włókniarza. Zespołowi potrzebne są natychmiastowe wzmocnienia. Nie śpią natomiast rywale białostoczanek. Ostatnio w Starze Starachowice pojawiła się wypożyczona ze Star Foods Pabianice, utalentowana rozgrywająca Edyta Chruściel, na którą miał już „oko" białostocki szkoleniowiec. Inne drużyny również zapowiadają wzmocnienia. Prezes Włókniarza – Krzysztof J. Putra obiecuje, iż za dwa, trzy tygodnie może coś się wyjaśnić w sprawie transferów. Jednak każdy tydzień pracuje na niekorzyść koszykarek. Nie chcę być złym prorokiem, ale w tej chwili Agnella-Włókniarz jest niemal pewnym kandydatem do spadku. A powrót do ekstraklasy może trwać latami.

MARIUSZ KLIMASZEWSKI
Fot. M.Kość

WYNIKI • WYNIKI

XIII kolejka spotkań

Ślęza Polifarb Wrocław – Quay AZS Poznań 72:59 (33:29), Stilon Gorzów – Start Gdańsk 81:66 (45:37), Olimpia Whirpool Poznań – Wisła Miraculum Kraków 67:70 (39:34), Polonia PBK Warszawa – Fundacja Star Starachowice 102:76 (57:35), Warta Gdynia – AZS DGG Toruń 107:64 (54:20), ŁKS „Żywiec" Łódź – AZS Van Pur Rzeszów 68:59 (28:37).

1. Warta	13	24	1117: 878
2. Star Foods	13	24	1104: 918
3. ŁKS	13	23	1025: 827
4. Olimpia	13	23	970: 882
5. Wisła	13	23	1033: 946
6. Ślęza	13	20	948: 916
7. Stilon	13	20	932: 903
8. Polonia	13	19	1043:1011
9. AZS T.	13	19	924: 988
10. AZS P.	13	18	979: 941
11. Włókniarz	13	16	809:1032
12. AZS Rz.	13	15	871:1056
13. Start	13	15	825:1044
14. Star	13	14	867:1105

(mark)

Telegramy

Kielce. 92 zawodników z 35 klubów wzięło udział w Kielcach w zawodach o Puchar Polski Karate Kyokushin. W klasyfikacji drużynowej pierwsze miejsce zajęły Kielce, drugie Sanok, a trzecie Kraków. W wadze do 70 kg – 1. Piotr Sawicki (Białystok), 2. Waldemar Wiszyński (Sanok), 3. Marcin Kowalik (Kielce) i Michał Tarasiewicz (Tarnowskie Góry).

Szczecin. Z udziałem 220 zawodniczek i zawodników z 30 klubów polskich rozpoczęły się 17 bm. w Szczecinie, na 25 – metrowym basenie miejscowego Wojewódzkiego Domu Sportowego, dwudniowe zawody o Grand Prix Polski w pływaniu. Na starcie znaleźli się czołowi polscy pływacy. W wyścigu na 50 m st. motylkowym – 1. Konrad Gałka (Wisła Kraków) 25,58; 2. Robert Borucki (Polonia SMS Warszawa) 25,70; 3. Marcin Kaczmarek (Roś Pisz) 25,79. **(opr. mag)**

HALLO TAXI 96-27
SOLIDNIE TANIO
Koniecznie sprawdź
2626