Wojewódzka Biblioteka Publiczna im. L. Gołębia
Czytelnia Czasopism

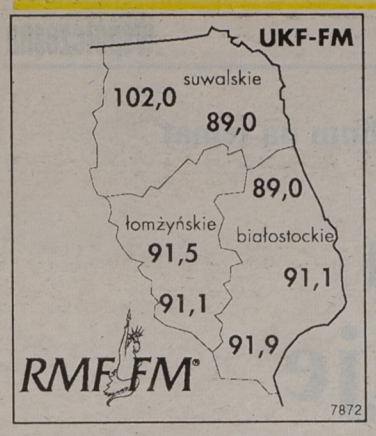

GAZETA
współczesna

Nr indeksu 350133

DZIENNIK REGIONALNY • Białystok, Giżycko, Łomża, Suwałki • Nr 231 (13383) • Środa, 29.11.95 r.

ISSN - 0137-9488 Nakład 23500 egz. Cena 50 gr (5.000 zł)

Superkonkurs
drugi FaRT
Dzisiaj ostatnia szansa...
Kolumna konkursowa na str. 21.

W piątek zdrapka „Gwiazdkowy Hit"
Główna nagroda 100 milionów!!!

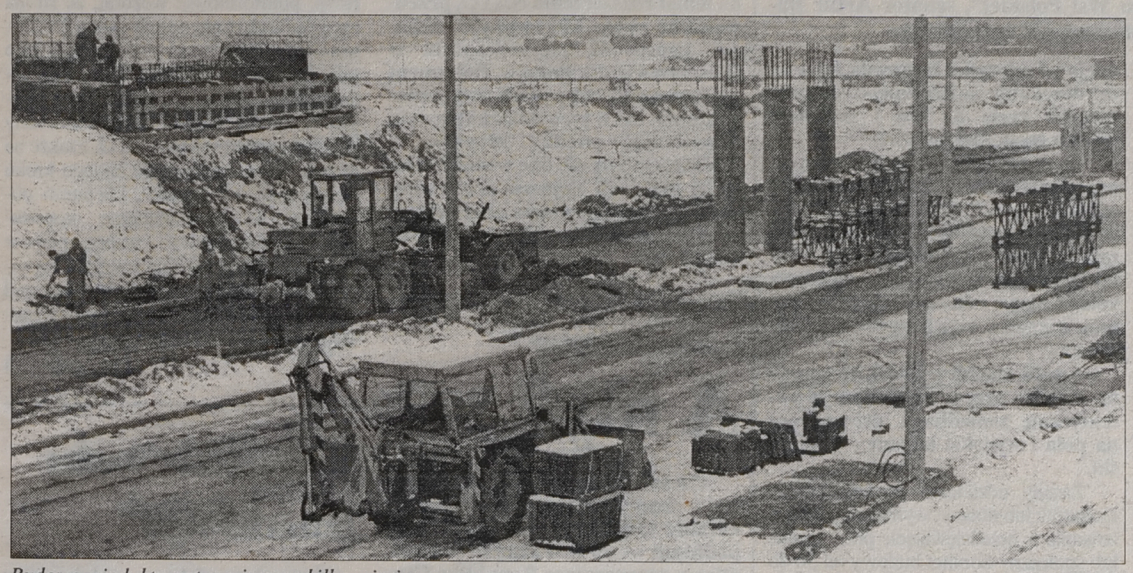

Budowa wiaduktu potrwa jeszcze kilka miesięcy Fot. A. Zgiet

Prace modernizacyjne w Bobrownikach zostaną zakończone do końca czerwca przyszłego roku

Przejście już za trzy tygodnie?

Wojewoda białostocki wystąpił do Urzędu Rady Ministrów z prośbą o podjęcie uzgodnień ze stroną białoruską w sprawie przywrócenia – od 20 grudnia br. – ruchu granicznego na przejściu w Bobrownikach.

Według przyjętych przez władze Białorusi i Polski uzgodnień, zamknięte 11 lipca 1995 r. przejście w Bobrownikach miało zostać ponownie uruchomione 30 czerwca 1996 r. W tym czasie po polskiej stronie granicy rozpoczęto przebudowę układu drogowego przejścia. Wspomniana modernizacja byłaby bowiem niemożliwa przy ciągłym ruchu pojazdów. Niestety, zamknięcie przejścia w Bobrownikach spowodowało gwałtowny wzrost natężenia ruchu w Kuźnicy Białostockiej, która nie jest przygotowana technicznie do takiego obciążenia.

W związku z tym, trzeba było przyspieszyć rozpoczęte 25 sierpnia br. prace budowlane, żeby jeszcze pod koniec tego roku przywrócić ruch graniczny. Okazuje się, że dzięki mobilizacji wykonawców przebudowy, ponowne otwarcie przejścia w Bobrownikach będzie możliwe już 20 grudnia. Wojewoda białostocki wystąpił do Urzędu Rady Ministrów z pismem o podjęcie uzgodnień w tej sprawie ze stroną białoruską. Wspomniane przejście będzie funkcjonowało na takich samych warunkach jak poprzednio, co oznacza, że w dalszym ciągu obustronne odprawy będą się odbywały po stronie białoruskiej. Ułatwiony i poprawiony został jednak dojazd do tej placówki granicznej.

Inwestorem przebudowy przejścia jest Urząd Wojewódzki, tzw. inwestorem zastępczym Przedsiębiorstwo Obsługi Inwestycji, współinwestorem Dyrekcja Okręgowa Dróg Publicznych. Wykonawcami są m.in.: Przedsiębiorstwo Budowlano – Instalacyjne „Busan", które z uwagi na niedobór środków budżetowych w znacznym stopniu skredytowało wykonanie robót, „Polbud" z Bielska Podlaskiego i Przedsiębiorstwo Drogowo – Mostowe.

W ramach tegorocznych prac w Bobrownikach m.in. zniwelowano skarpę i wykonano „koryto" pod przyszłą drogę dojazdową oraz przebudowano 860 – metrowy odcinek drogi krajowej Nr 66 prowadzącej w kierunku przejścia. W tej chwili, na odcinku 430 metrów, ma ona dwa pasma jezdni i od 7 do 10,5 metra szerokości. Wybudowano też agregatornię i trafostację, wzmocniono filary i poszerzono płytę nośną mostu na granicznej rzece Świsłocz oraz wykonano uzbrojenie całego terenu przejścia.

Ciąg dalszy na str. 2.

Po II turze wyborów nastąpiła cicha podwyżka ryczałtów poselskich

10 kuroniówek dla posła

Z 15 na 22 mln starych zł wzrósł ryczałt posłów zawodowych. Radykalna sejmowa opozycja oburza się, że decyzję podjęto cichaczem zaraz po II turze wyborów prezydenckich.

Dopiero wczoraj okazało się, że prezydium Sejmu zarządziło podwyżkę już w poprzedni wtorek, 21 listopada, dwa dni po II turze. Podwyżka obowiązuje wstecz od 1 listopada. Prezydium tworzą marszałek i wicemarszałkowie z SLD i obu Unii – brak tam reprezentacji klubów BBWR i KPN oraz kół poselskich. Dotąd z 15 mln potrącano 21 proc. zaliczki podatkowej posłowi zawodowemu, który poza Sejmem nie ma etatu; zostawało w kieszeni prawie 12 mln miesięcznie. Była to najwyższa możliwa kwota mieszcząca się w najniższym progu zaliczki. Teraz, od 22 mln potrąca się już 33 proc. zaliczki i wypłata netto przekracza 15 mln, co oznacza wzrost o 1/4. Bez zmian pozostała nie opodatkowana dieta, przysługująca wszystkim wybrańcom narodu: 11 mln starych złotych miesięcznie, a także prawo rozliczenia rachunkami kwoty do 34 mln na koszty prowadzenia biura poselskiego.

(K. L.)

Andrzejkowe marzenia

Dziś – 29 listopada – przypada wigilia św. Andrzeja. Panny nie powinny więc zapomnieć o laniu wosku przez ucho klucza, puszczaniu świec na wodzie i włożeniu karteczek z imionami męskimi pod poduszkę. Nie zawadzi też spojrzeć o północy do studni lub w lustro, wiszące naprzeciwko drzwi. Pojawi się w nich ukochany chłopiec. Można też wyjść wieczorem na rozstaje dróg i zapytać pierwszego spotkanego mężczyznę, jak ma na imię. Tak właśnie będzie się nazywał przyszły mąż. Pilnie też trzeba baczyć na sny. Ponoć andrzejkowe wróżby i senne marzenia zawsze się spełniają. (MN)

Tańsze polonezy

Do końca roku

Po kilku dniach niepewności i zamieszania, FSO zdecydowało się na obniżkę cen swoich aut w całej sieci dealerskiej, a nie tylko w zakładach filialnych. Żeby nie było zbyt dobrze, niższa cena – o 1000 zł 40 groszy – dotyczy polonezów kupowanych po 23 bm. Ta dobrotliwość fabryki kończy się 31 grudnia 1995 roku.

Oto obowiązujące ceny polonezów w poszczególnych wersjach: 1,6 GLi – 17.788 zł; 1,4 MPI (Rover) – 21.692 zł; 1,9 GLD (Citroen) – 21.448 zł. W tych cenach mieści się ubezpieczenie AC i OC w PZU – klient za to nie płaci.

Uwaga do tych cen, dotyczy ubezpieczenia od kradzieży. Należy liczyć się z dodatkowym kosztem związanym z montażem autoalarmu, który jest wymagany przy ubezpieczeniu AC. Dealerzy FSO posiadają urządzenia tego typu i klient kupujący poloneza, może wybrać autoalarm, który chce zamontować.

(jag)

Prezydent musi podpisać

Trybunał Konstytucyjny orzekł wczoraj, że znowelizowane w czerwcu br. przepisy ustawy o radiofonii i telewizji są zgodne z konstytucją. Prezydent będzie musiał obecnie podpisać tę ustawę, a w konsekwencji przewodniczącego Krajowej Rady Radiofonii i Telewizji będzie wybierać Rada ze swego grona.

(PAP)

Policja poszukuje sprawców napadu na sklep przy ul. Nowowarszawskiej w Białymstoku

Z pistoletem na monopol

W minioną niedzielę, ok. godz. 20.30, dwóch zamaskowanych mężczyzn dokonało napadu na sklep monopolowy znajdujący się przy ul. Nowowarszawskiej w Białymstoku. Jeden z napastników był uzbrojony.

W chwili napadu, w sklepie znajdowała się tylko sprzedawczyni. Dwaj mężczyźni w kominiarkach sterroryzowali ją bronią. Gdy jeden z nich krępował jej ręce, drugi pakował do torby pieniądze z kasy.

Napastników wybiegających ze sklepu zauważył mężczyzna przypadkowo tamtędy przejeżdżający. Zaczął ich ścigać. Mężczyźni uciekli pieszo w kierunku ul. Baranowickiej.

Ciąg dalszy na str. 2.



Duży sukces w rozegranych w Warszawie III Mistrzostwach Polski w Scrabble odnieśli gracze z naszego regionu. Zajęli oni pierwsze, trzecie i czwarte miejsce. Szerzej o imprezie piszemy na str. 3. w tekście „Chcą krzyżować słowa".
Na zdjęciu (od lewej): Grzegorz Święcki z Białegostoku (czwarte miejsce), Paweł Stefaniak z Białej Podlaskiej (pierwsze miejsce) i Dariusz Banaszek z Sokołowa Podlaskiego (trzecie miejsce)

BIUROWE
URZĄDZENIA
MATERIAŁY
MEBLE
SANTINA®
Białystok, ul. Mickiewicza 25
tel. 413-856 fax 323-446

jk

OLEKSY SIĘ PRZYCHYLIŁ

Premier Józef Oleksy powiedział wczoraj przed posiedzeniem rządu, że podpisał wnioski o dymisje szefów MSW, MSZ i MON. Ministrowie będą nadal pełnić swoje obowiązki, ponieważ prosili, by odwołania były z dniem 20 grudnia i **„ja się do tego przychyliłem"** – wyjaśnił Oleksy. Pytany o nazwiska nowych szefów resortów odparł, że „nie jest to jeszcze sprawa sfinalizowana". Poinformuje o nich, gdy będzie miał „ostateczną koncepcję".

DZIURA CORAZ WIĘKSZA

Dziura ozonowa nad Antarktyką rozszerzała się w br. dłużej niż kiedykolwiek dotąd; zjawisko to postępowało jeszcze w listopadzie – poinformowała Światowa Organizacja Meteorologiczna w związku z rozpoczętą wczoraj w Wiedniu czterodniową konferencją ONZ na temat chemikaliów niszczących ozon.

W analizach wykorzystano pomiary przeprowadzone przez NASA. Na początku października dziura ozonowa nad Antarktyką osiągnęła rozmiar 20 mln kmkw., czyli dwa razy tyle, co powierzchnia Europy. Jak podaje wspomniana organizacja, ochronna warstwa ozonu nad Ziemią kurczy się przeciętnie w ciągu dekady o 3 proc.

(PAP)

Zuchwały napad na Ursynowie

Ochrona nie zdążyła

1,1 mln zł (11 mld starych zł) zrabowali zamaskowani bandyci, którzy wczoraj przed południem, z bronią w ręku, napadli na konwój przewożący pieniądze na warszawskim Ursynowie – podał podinsp. Witold Gierałt, rzecznik prasowy KSP.

Przestępcy użyli broni i lekko zranili kierownika konwoju. Był to jeden z największych rabunków pieniędzy w ostatnich latach. Pieniądze wieziono z banku do kasy ZOZ–u przy ul. Zamiany na Ursynowie. Kiedy renault z 4 ochroniarzami i kasjerką dojeżdżał do celu, drogę zajechał mu ford transit. Wyskoczyło z niego co najmniej 4 napastników w kominiarkach i z bronią w ręku. Bandyci otworzyli ogień – kierownik konwoju został lekko ranny; jego życiu nie zagraża niebezpieczeństwo. Konwojentom, którzy prawdopodobnie nie zdążyli użyć broni, kazano położyć się na ziemi. Po zabraniu worków z pieniędzmi, bandyci odjechali fordem, którego kilka ulic dalej porzucili. Następnie przesiedli się do białego nissana primery i granatowego forda sierry. Policja zarządziła natychmiastową blokadę dróg, jednak do późnych godzin popołudniowych nie udało się schwytać sprawców.

(PAP)

Artur Balazs w Łomży

Sojusznik samorządów

Na zaproszenie wojewody przebywał wczoraj w Łomży prezes fundacji „Europejski Fundusz Rozwoju Wsi Polskiej", senator Artur Balazs. Spotkał się z wójtami i burmistrzami z Łomżyńskiego.

Fundacja w okresie 5 lat istnienia wyrosła na czołowego sojusznika samorządów, wspierającego finansowo przedsięwzięcia zmierzające do likwidacji zapóźnienia cywilizacyjnego wsi polskiej. Jej kapitał założycielski, pochodzący ze sprzedaży darów żywnościowych Zachodu dla Polski, w 1990 roku wynosił 860 mld zł, a obecnie przekracza 3 bln st. zł.

– Jestem rolnikiem, prowadzę 250–hektarowe gospodarstwo na wyspie Wolin w Szczecińskiem – przedstawił się prezes Balazs. **– Fundacja od początku postawiła sobie za cel dotykanie najtrudniejszych problemów życia na wsi i pozostaje wierna temu kierunkowi.**

W okresie 5 lat m.in. wspierała finansowo budowę 200 tys. przyłączy telefonicznych i 300 tys. przyłączy gazowych na wsi. Dzięki jej dotacjom, rozbudowano i wyremontowano 2 tys. szkół wiejskich. Obecnie rozpoczęła kolejne akcje: dotowanie modernizacji dróg wiejskich oraz budowy wysypisk śmieci.

– Jeśli chodzi o drogi, to mamy na uwadze przede wszystkim te autentycznie zaniedbane, prowadzące na pola i wiejskie kolonie – podkreślił.

Zasady udzielania preferencyjnych kredytów lub dotacji, wymagają zaangażowania w przedsięwzięcie przez gminę lub społeczny komitet budowy od 50 do 80 proc. własnych środków. Samorządowcy z Łomżyńskiego dotychczas najczęściej, bo w 40 przypadkach, korzystali z dotacji na remonty i rozbudowę szkół. Sądząc z licznego udziału w spotkaniu wójtów i burmistrzów, zainteresowanie pozyskiwaniem pomocy z tego źródła jest ogromne.

(MK)

Przejście już za trzy tygodnie?

Cd. ze str. 1.

Równocześnie przygotowano także teren pod budowę w przyszłym roku dwóch platform, na których będzie się odbywała odprawa celna samochodów przyjeżdżających do i wyjeżdżających z Polski.

W dalszym ciągu prowadzona jest natomiast budowa budynku głównego, w którym znajdą się m.in.: posterunek Straży Granicznej i Urząd Celny oraz wiadukt nad drogą krajową. Dodajmy, że wszystkie prace, które mają się zakończyć do 30 czerwca 1996 r., będą jednak mogły być kontynuowane przy czynnym przejściu i nie spowodują utrudnień w ruchu granicznym.

(RR)

Ujazdowski apeluje

Przewodniczący Koalicji Konserwatywnej, Kazimierz Ujazdowski, na wczorajszej konferencji prasowej w Warszawie, zaapelował o zjednoczenie prawicy, której celem powinno być zwycięstwo w wyborach parlamentarnych.

Ujazdowski uważa, że tylko z jej inicjatywy może powstać pełna polityczna alternatywa wobec rządów lewicowych. Zaproponował porozumienie wszystkim ugrupowaniom „na prawo od Unii Wolności", tym, które w wyborach prezydenckich poparły kandydatury Hanny Gronkiewicz–Waltz, Jana Olszewskiego i w pierwszej turze – Lecha Wałęsę. Jego zdaniem, „zjednoczenie w formie wspólnego komitetu wyborczego" powinno nastąpić ponad podziałami politycznymi.

(PAP)

Karadżić popiera Clintona

Lider separatystów serbskich w Bośni, Radovan Karadżić, oświadczył wczoraj, że „całkowicie popiera" plan Billa Clintona wysłania do Bośni 20 tys. amerykańskich żołnierzy. W wywiadzie dla TV CNN Karadżić powiedział, że „żołnierze amerykańscy znajdą w Bośni przyjaciół". Dodał, że porzucił nadzieję na militarne rozwiązanie konfliktu w Bośni i „całkowicie popiera porozumienie z Dayton", a także godzi się na pokój.

Wypowiedź Karadżicia ostro kontrastuje z jego niedzielnymi, buńczucznymi oświadczeniami, w których żądał renegocjacji porozumienia pokojowego z Dayton. Twierdził m.in., że porozumienie to „jest doskonałą receptą na przekształcenie Sarajewa w nowy Bejrut". Oświadczenie to zostało odczytane jako zawoalowana próba przestraszenia amerykańskiej opinii publicznej i niedopuszczenia do wysłania do Bośni wojsk amerykańskich.

Karadżić przestrzegł, by wojska pokojowe NATO nie upokarzały Serbów, gdyż wówczas może dojść do incydentów.

(PAP)

W Rosji omawiano studium na temat rozszerzenia NATO

Moskwa krytykuje

Moskwa skrytykowała studium na temat rozszerzenia NATO, przedstawione przez kierownictwo Sojuszu państwom uczestniczącym w Partnerstwie dla Pokoju. Dokument ten, ogłoszony w Brukseli pod koniec września, był w tych dniach tematem konsultacji między Moskwą a NATO. Odbyły się one w stolicy Rosji, a delegacji Sojuszu przewodniczył zastępca sekretarza generalnego NATO ds. politycznych, Gebhardt von Moltke.

Michaił Diemurin, rzecznik MSZ Rosji, poinformował wczoraj, że strona rosyjska krytycznie oceniła raport NATO, stawiając wiele pytań dotyczących jego treści. Zdaniem Diemurina, pytania zadane przez Moskwę „wskazują na kontrowersyjność studium i niebezpieczny charakter rozszerzenia NATO, a także na negatywne konsekwencje takiego kroku dla sytuacji w Europie". Diemurin powiedział, że w charakterze „konstruktywnej alternatywy" wobec planów ekspansji NATO strona rosyjska zaproponowała zintensyfikowanie prac nad „modelem powszechnego i wszechogarniającego bezpieczeństwa dla Europy".

(PAP)

Czechy w OECD

A my?

Czeski minister spraw zagranicznych, Josef Zieleniec i sekretarz generalny OECD, Jean–Claude Paye podpisali wczoraj w Paryżu porozumienie zapraszające Republikę Czeską do przystąpienia do Organizacji Współpracy i Rozwoju Gospodarczego (OECD).

Po formalnym ratyfikowaniu porozumienia przez parlament w Pradze, Republika Czeska stanie się 26 krajem członkowskim OECD i zarazem pierwszym krajem wschodnioeuropejskim w tym – jak się go często określa – „klubie państw bogatych".

Proces ratyfikacyjny, włącznie z podpisaniem porozumienia przez prezydenta Vaclava Havla i przekazaniem dokumentu rządowi francuskiemu, reprezentującemu OECD od strony formalnej, potrwa do końca roku. Do tego czasu Praga będzie miała status obserwatora. Pełnoprawnym członkiem OECD Republika Czeska stanie się najprawdopodobniej w styczniu.

(PAP)

Kwaśniewski punktuje

Prezydent–elekt Aleksander Kwaśniewski oświadczył w wywiadzie dla radia fińskiego, że „Rosjanie muszą zrozumieć, iż epoka polityki imperialnej należy do przeszłości" i że „żyjemy w Europie niezależnych państw, w której poszczególne kraje same decydują o własnych sprawach".

Na uwagę dziennikarza fińskiego, że „Rosja chętnie dyktuje takim krajom jak Polska, co mogą uczynić, a co nie", Kwaśniewski odparł: „Myślę, że nawet jeżeli w Rosji istnieją tendencje, aby dyktować warunki tym krajom, które niegdyś wchodziły w skład bloku radzieckiego, to jest to wielki błąd. Nie sądzę, aby w Polsce była dziś jakakolwiek siła polityczna skłonna przyjąć tego rodzaju dyktat, zgodzić się na imperialną politykę Rosji".

(PAP)

Z pistoletem na monopol

Cd. ze str. 1

Sprzedawczyni szybko oswobodziła ręce i powiadomiła o napadzie policję. Na miejsce udała się ekipa dochodzeniowa. Sprowadzono psa tropiącego. Policyjny pies podjął ślad i doprowadził funkcjonariuszy w rejon ul. Jagiellońskiej. Znaleziono porzuconą przez napastników torbę z pieniędzmi. Nie udało się ustalić, jaką bronią dysponowali napastnicy. Niewykluczone, że był to zwykły straszak.

– W każdym razie nie użyli broni ani w stosunku do sprzedawczyni, ani do ścigającego ich mężczyzny – powiedział podinsp. Krzysztof Kasprzak, rzecznik prasowy Komendy Wojewódzkiej Policji w Białymstoku.

Ze wstępnych ustaleń wynika, że złodzieje zabrali ze sklepu ok. 3 – 4 tys. Czy zginęło coś jeszcze – nie wiadomo. Trudno powiedzieć, czy policja odzyskała wszystkie skradzione pieniądze. Będzie to można ustalić dopiero po przeprowadzeniu w sklepie remanentu i oszacowaniu strat.

Z zeznań sprzedawczyni i mężczyzny, który ścigał napastników wynika, że byli to ludzie w wieku ok. 20 lat, szczupłej budowy ciała i wzrostu ok. 170 – 175 cm. Ubrani byli w ciemne kurtki i ciemne spodnie.

Jeśli ktoś widział w niedzielę ok. godz. 20.30 – 21 w okolicy ul. Baranowickiej lub Jagiellońskiej mężczyzn o wspomnianym rysopisie, proszony jest o kontakt z policją – tel. 997.

(jg)

EKSPRESEM

◉ W nocy, z poniedziałku na wtorek, nieznani sprawcy włamali się do sklepu SDH „Jantar", przy ul. Długiej w Łomży. Skradli m.in. kosmetyki, obuwie, odzież, sprzęt AGD oraz gotówkę. Suma strat ok. 6,6 tys. zł.

◉ W Łomży, z parkingu osiedlowego przy ul. Piłsudskiego, skradziono wczoraj szarego poloneza caro. Numer rej. LMH 07–00, wartość – 17 tys. zł.

◉ Wczoraj rano, w Suwałkach nad rzeką Czarna Hańcza, na wysokości ul. Polnej, sprawca zaatakował kobietę. Pobił ją i skradł 10 zł oraz dwa srebrne łańcuszki.

◉ Nieznani sprawcy włamali się w nocy do sklepu spożywczego, przy ul. Utrata w Suwałkach. Skradli alkohol różnego rodzaju oraz inne artykuły spożywcze wartości ok. 10 tys. zł.

(bs)

Wyrazy współczucia
ALEKSANDRZE PIOTROWSKIEJ
z powodu śmierci
TEŚCIOWEJ
składa:
Zarząd Regionu
NSZZ „Solidarność"
w Białymstoku
km-8210

Wyrazy współczucia
z powodu śmierci
MATKI
Koledze
GRZEGORZOWI SKALSKIEMU
składają:
Dyrekcja i współpracownicy
z NarodowegoBanku
Polskiego Oddziału
Okręgowego
w Suwałkach
gm-8198

Wyrazy szczerego współczucia
Kol.
TERESIE KONIECZNEJ
z powodu zgonu
MATKI
składają:
koleżanki
z Przychodni
przy „BIAZET" SA
gm-8167

Czy odbudowywanie wpływów ugrupowań postsolidarnościowych jest możliwe?

Bez hurraoptymizmu

„Solidarność" zapowiada rozpoczęcie rozmów z przedstawicielami partii wywodzących się z dawnego obozu solidarnościowego. Czy szanse na to są duże?

Krzysztof Putra z Porozumienia Centrum uważa, że bez silnego bloku politycznego, „profesjonalnie przygotowanego", współzawodnictwo z SLD będzie kończyć się tak jak dotychczas – porażką. – **Warunkiem jest pomijanie mało istotnych różnic, celem zaś przywrócenie wpływu na sprawy kraju tych sił politycznych, dzięki którym polska demokracja zaistniała** – mówi. – **Nie ma co się oglądać na to, kto ma na sztandarach więcej wartości chrześcijańskich, bo ich realizacja będzie dopiero możliwa, gdy obóz postsolidarnościowy odniesie zwycięstwo.**

Jego zdaniem, warto teraz zbudować nowy obóz polityczny i to „bardzo szeroki". Aby do tego doszło, należy odrzucić personalne animozje. Dlatego „możliwy jest kompromis z Unią Wolności". K. Putra nie wyklucza rozszerzenia koalicji, która od wyborów samorządowych rządzi Białymstokiem. „Jak to zrobić – zobaczymy".

Andrzej Meyer z Unii Wolności uważa, że trzeba spełnić trzy warunki, by mogło dojść do uruchomienia czegoś w rodzaju postsolidarnościowego bloku wyborczego. Po pierwsze, podstawą porozumienia musi być akceptacja tego, że budujemy w Polsce kapitalizm. – **Jeśli ten warunek zostanie spełniony, łatwiej będzie o zawieranie kompromisów światopoglądowych, czy ideologicznych** – mówi. Drugi warunek, to wyzbycie się ambicji personalnych (z tym się musi uporać prawica, bo to jej cecha). Wreszcie trzecia sprawa – fobie i stereotypy. Występują one po różnych stronach obozu postsolidarnościowego. UW postrzegana jest np. jako partia antyklerykalna, ZChN zaś jako partia kruchty.

Józef Racewicz z Ruchu Trzeciej Rzeczpospolitej pesymistycznie ocenia perspektywę utworzenia jednego obozu postsolidarnościowego. – **Myślę, że bardziej prawdopodobnym i w sumie lepszym rozwiązaniem będą dwa obozy: niepodległościowo–ludowy, skupiony wokół Jana Olszewskiego oraz solidarnościowy, skupiający inne partie postsolidarnościowe.** Jego zdaniem, Lech Wałęsa ma niewielkie szanse na szerokie zjednoczenie środowisk wywodzących się z „Solidarności".

(mars)

Były burmistrz nowym prezesem

Rada Fundacji Ochrony Wielkich Jezior Mazurskich, funkcjonującej w Giżycku, wybrała Jana Maścianicę na stanowisko prezesa FOWJM. J. Maścianica pochodzi z Biskupca, którego był burmistrzem do września tego roku. Jest absolwentem Politechniki Gdańskiej.

– Fundacja jest aktualnie w trudnej sytuacji kadrowej z powodu odejścia kilku pracowników wraz z moim poprzednikiem – powiedział nam wczoraj nowy prezes.

Jan Maścianica poznaje aktualnie dokumentację dotyczącą fundacji, w której rozpocznie pracę od 1 grudnia tego roku.

(k.z.)

W przyszłym roku powstanie Wojskowa Agencja Mieszkaniowa

Po M-4 marsz!

Od początku przyszłego roku w całej Polsce rozpoczną działalność terenowe oddziały Wojskowych Agencji Mieszkaniowych. Jednostki te zajmą się administrowaniem budynków podległych Garnizonowym Administracjom oraz sprzedażą mieszkań wojskowych.

Jak się dowiedzieliśmy w Ministerstwie Obrony Narodowej w Warszawie, jednym z 53 oddziałów terenowych w naszym kraju będzie agencja białostocka. Obejmie ona garnizony regionu północno–wschodniego, tj. województwa białostockiego, łomżyńskiego, ostrołęckiego i suwalskiego. Zajmie się więc przeszło dwoma tysiącami wojskowych lokali mieszkalnych. Najwięcej ich na naszym terenie – prawie połowa – jest w Białymstoku. Zlokalizowane są przeważnie na Dziesięcinach i Bacieczkach oraz na typowo wojskowych osiedlach, jak Nowe Miasto oraz rejon ulicy Bema. Stan techniczny białostockich budynków, choć są one bardzo stare, wojskowi eksperci oceniają jako dobry.

W myśl ustawy o zakwaterowaniu sił zbrojnych z 22 czerwca br., która reguluje sprawy mieszkań wojskowych, lokale będą mogli wykupować żołnierze zawodowi, a także wojskowi emeryci i renciści po uzyskaniu zgody szefa biura emerytalnego. W przypadku sprzedaży wojsku wszystkich lokali w budynku, żołnierze mogą otrzymać nawet 60 proc. zniżki, co oznacza, że zapłacą za mieszkania mniej niż połowę ich wartości. Ponadto oficerowie otrzymają dodatkowe ulgi.

Cenę jednego metra kwadratowego mieszkań ustalą rzeczoznawcy. Zależała ona będzie od lokalizacji budynku i jego stanu technicznego. Sprzedaż rozpocznie się prawdopodobnie w połowie przyszłego roku. Jak wiadomo nieoficjalnie, szefem białostockiego Oddziału Wojskowej Agencji Mieszkaniowej będzie Wiktor Topór, obecny szef GAM–u w Białymstoku.

BK

Fundacja im. Kurta Bindinga z Liechtensteinu uhonorowała Krzysztofa Wolframa

Za Zielone Płuca Polski

Krzysztof Wolfram – jako pierwszy przedstawiciel Europy Środkowowschodniej – został laureatem tegorocznej nagrody Fundacji im. Kurta Bindinga z Liechtensteinu. Jest ona przyznawana od 10 lat za szczególne osiągnięcia w dziedzinie ochrony środowiska. W najbliższą sobotę – 2 grudnia br. w stolicy tego kraju, Vaduz, odbędzie się uroczystość wręczenia nagrody.

Krzysztof Wolfram, z wykształcenia inżynier leśnik, jest twórcą idei „Zielone Płuca Polski". Na początku lat 80. zaproponował program ochrony i racjonalnego kształtowania środowiska na obszarze północno–wschodniej Polski. Dzisiaj program „ZPP" realizuje dziewięć województw, interesują się nim także m.in. Litwa, Białoruś i kraje nadbałtyckie.

Przed wyjazdem do Vaduz K. Wolfram powiedział, że chociaż kuratorzy nagrody w liście do niego napisali, że „chcą uhonorować jego wkład w projekt ZPP", to jest to nagroda dla wszystkich, którzy od wielu lat pracowali i pracują przy programie.

Liechtensteińska Fundacja została powołana w 1984 r. przez zmarłego w ubiegłym roku przemysłowca, mecenasa kultury i obrońcę przyrody – Kurta Binduga. Co roku przyznaje ona pieniężne nagrody (50 tys. franków szwajcarskich) za szczególne osiągnięcia w dziedzinie ochrony światowej przyrody. Wśród dotychczasowych laureatów są m.in. Brazylijczyk Erwin Krautler – wyróżniony za walkę przeciw niszczeniu dżungli amazońskiej i ochronę żyjących tam ludów prymitywnych, prof. Michael Succow – za koncepcję rezerwatów przyrody w Niemczech oraz Hans Bibelriether – za pomysł i utworzenie Parku Narodowego „Las Bawarski".

(PAP, opr. bs)

CZAS NA OLSZEWSKIEGO

W woj. suwalskim około 50 osób przystąpiło do Ruchu Odbudowy Polski. Nowe ugrupowanie polityczne tworzą zwolennicy Jana Olszewskiego, popierający go w niedawnych wyborach prezydenckich.

Inicjatorzy lokalnych struktur ROP–u spotkali się w minioną niedzielę, w Bibliotece Akademickiej przy konkatedrze św. Aleksandra. Uzupełniono skład zarządu, w którym znaleźli się: Grzegorz Kubaszewski (przewodniczący), Marek Domagała (wiceprzewodniczący), Grzegorz Kalejta (sekretarz) i Marian Olszewski. Przynależność do organizacji zadeklarowało dotąd przeszło 30 osób w Suwałkach i ok. 20 w Ełku. **(yes)**

POMÓŻMY RODAKOM

Z apelem o organizowanie pomocy dla Polaków we Lwowie wystąpiła łomżyńska „Panorama Kresowa". Transport darów wyekspediowany zostanie w okresie przedświątecznym.

Apel adresowany jest do organizacji społecznych, zakładów pracy, instytucji i wszystkich ludzi dobrej woli z województwa łomżyńskiego.

Dary rzeczowe w postaci artykułów żywnościowych, środków czystości oraz leków można przekazywać pod adresem Zarządu Rejonowego PCK w Zambrowie (pl. Sikorskiego) od poniedziałku do piątku oraz do siedziby redakcji „Panoramy Kresowej" w Łomży (ul. Nowa 2, p. 19) we wtorki i czwartki. Zbiórka prowadzona będzie do 22 grudnia.

(MK)

KTO UŻYCZY SALI?

Ksiądz Jan Filewicz z parafii Błogosławionej Jadwigi w Białymstoku poszukuje osoby lub firmy, która zgodziłaby się bezpłatnie wynająć dużą salę, najlepiej halę sportową, w której można byłoby urządzić Wigilię dla niepełnosprawnych, chorych, samotnych.

Uroczystość odbędzie się 17 grudnia i będzie trwała tylko około trzech godzin. O kontakt proszone są także zespoły muzyczne, które chciałyby zagrać kolędy, pastorałki czy utwory religijne. Mogą zgłaszać się także osoby, które pomogłyby w przygotowaniach Wigilii.

Dodatkowe informacje: tel. 546-333 (najlepiej telefonować w godzinach wieczornych).

MN

Nasi wygrali III Mistrzostwa Polski w Scrabble

Chcą krzyżować słowa

W ubiegłą sobotę i niedzielę odbyły się w Warszawie III Mistrzostwa Polski w Scrabble. Okazały się one spektakularnym triumfem graczy z naszego regionu, którzy zajęli pierwsze, trzecie i czwarte miejsce. Poinformował nas o tym Michał Derlacki z firmy MATTEL, która była jednym ze sponsorów mistrzostw.

Scrabble w wersji najprostszej to po prostu krzyżówka. Dwaj gracze otrzymują ustaloną liczbę liter–żetonów i muszą je ułożyć na planszy w formie krzyżówki. Kto pierwszy pozbędzie się swoich liter, ten wygrywa.

Warszawskie mistrzostwa wygrał Paweł Stefaniak z Białej Podlaskiej, który nie dość, że sprawił sobie świetny prezent na 18. urodziny, to jeszcze przywiózł ze stolicy Puchar Radia Zet i komputer Casino PC 486. Trzecie miejsce w zawodach zajął Dariusz Banaszek z Sokołowa Podlaskiego, a czwarte Grzegorz Święcki z Białegostoku.

Równolegle z mistrzostwami rozegrano też Mistrzostwa Polski Dziennikarzy w Scrabble. Wygrał je Jarosław Borowski z Bielska Podlaskiego, reprezentujący „Gazetę Szkoły Głównej Handlowej".

Nasi górą na całej planszy... **(tal)**

Wpadka w Budzisku

Sukcesem zakończyła się kontrola jednej z ciężarówek na drogowym przejściu granicznym w Budzisku przeprowadzona przez celników w poniedziałek. W jej wyniku znaleziono kilkanaście tysięcy paczek papierosów.

W ciężarówce, którą obywatel Litwy zamierzał wjechać do naszego kraju, w podwójnej ściance skrzyni ładunkowej odnaleziono 16 tys. paczek papierosów różnych marek. Wartość przemytu określono na 16,2 tys. zł. Niezależnie od konfiskaty papierosów, Litwina oczekuje jeszcze sprawa karno – skarbowa.

(h)

ZAPRENUMERUJ
GAZETĘ
współczesną
na I kwartał 1996



CENA miesięcznie 11 zł
kwartalnie 33 zł
Współczesna w prenumeracie to oszczędność i wygoda!

Zamówienia tylko do 30 listopada przyjmują Zespoły Ruch:
1. Białystok, ul. Kopernika 93, tel. 42-12-58
2. Łomża, ul. Nowogrodzka 41, tel. 16-44-76
3. Ełk, ul. Mickiewicza 43, tel. 10-30-14

O uśmiech i radość dziecka

Koncert z Krystyną Loską



Na początku stycznia przyszłego roku odbędzie się w hali KS „Włókniarz" w Białymstoku wielki koncert charytatywny zorganizowany przez Polski Komitet Pomocy Społecznej. Dochód z niego będzie przeznaczony na wsparcie ludzi biednych, starych, schorowanych i dzieci z ubogich, patologicznych rodzin.

Koncert poprowadzi Krystyna Loska – znana spikerka telewizyjna, od lat współpracująca z PKPS. Wystąpią: Ryszard Rynkowski, Krystyna Giżowska, kabaret „Polski Koń", Magda Durecka, Jerzy Różycki wraz z zespołem „K and K Studio Singers". Bilety będą rozprowadzane w zakładach pracy.

Przypominamy, że nasza redakcja wraz z PKPS dodatkowo prowadzą akcję „O uśmiech i radość dziecka". Zbieramy dary i pieniądze na prezenty świąteczne dla najbiedniejszych dzieci. Słodycze, zabawki, książki, środki czystości, odzież można przynosić do siedziby PKPS przy ul. Branickiego 25 (XI piętro) w Białymstoku lub „Gazety Współczesnej" przy ul. Suraskiej 1 (p.111) w Białymstoku. Pieniądze należy wpłacać na konto PKPS: PKO BP II O/Białystok Nr 5526-83595-132. **Listę ofiarodawców publikujemy w „Gazecie Współczesnej".**

MN

Dziś pod tel. 425 – 366 dyżuruje red. Barbara Klem

GAZETA współczesna

Mieszkańcy osiedla „Maria" w Łomży nie doczekali się gazu

Rura po grudzie

W zagrożonej strukturalnym bezrobociem Łomży firma Instal, budująca jeden z odcinków gazociągu, nie mogła znaleźć 10 osób do ręcznego kopania rowu pod rurę. Ostatecznie za łopaty chwycili wysoko kwalifikowani spawacze.

Instal wygrał przetarg na budowę 1100–metrowego odcinka linii magistralnej gazociągu wzdłuż ul. Wojska Polskiego. Zgodnie z umową miał zakończyć prace do 31 października. Na projektowanej końcówce magistrali społeczny komitet z osiedla „Maria" oczekuje już od września z gotową siecią niskich ciśnień, dzięki której gaz popłynie do domów na osiedlu. Niektórzy mieszkańcy osiedla, zapewniani o terminie 31 października, nie zaopatrzyli się w węgiel na zimę.

Kierująca budową z ramienia Instalu inż. Walentyna Mahometa przyznaje, że jedną z przyczyn prawie miesięcznego opóźnienia były kłopoty z materiałami – producent opóźnił się z dostawą tzw. rur osłonowych. Ponadto nie mogła zorganizować stałej 10–osobowej ekipy robotników do ręcznego kopania rowu pod rurę.

– Jest to ciężki teren ze względu na nasycenie urządzeniami technicznymi – twierdzi pani inżynier. – **Koparki można użyć tylko do zbierania wierzchniej warstwy ziemi.**

Instal złożył ofertę do Rejonowego Urzędu Pracy w Łomży. Skierowani na budowę we wrześniu bezrobotni porzucili pracę po kilku dniach. Obecnie inż. Mahometa ponawia ofertę co kilka dni, bo tyle średnio wynosi okres pracy bezrobotnego. Ostatecznie dyrekcja Instalu zmusiła do chwycenia za łopaty w Łomży swoich wysoko kwalifikowanych spawaczy z grupy robót w Ostrołęce.

Inż. Mahometa widzi też niedociągnięcia inwestora. Należą do nich m.in. wyjątkowo duże ilości przypadków rozbieżności między projektowaną trasą gazociągu a „stanem faktycznym".

– Bez przerwy natykamy się na jakieś urządzenia podziemne, np. kable, studzienki itp., których nie ma w projekcie – mówi szefowa budowy. **– Ponadto mieszkańcy ul. Wojska Polskiego utrudniają prace domagając się na przykład tzw. przecisków pod wjazdami na swoje posesje. Jeden z mieszkańców w rejonie baru „Remiza" zapowiada, że w ogóle nas nie przepuści, ponieważ w jego ocenie kładziemy rurę za blisko granicy jego posesji.**

Szefowa prowadzącego inwestorstwo zastępcze Zespołu Inwestycji Miejskich, Anna Arnista przyznaje, że przy tej budowie wychodzi na jaw niesolidność wielu generacji urzędników, zajmujących się dokumentowaniem infrastruktury technicznej w mieście.

– Z kłopotów, jakie mamy obecnie wynika, że urządzenia w ulicy Wojska Polskiego nie były w ogóle inwentaryzowane co najmniej od roku 80 – twierdzi.

Obie panie nie są zgodne tylko w jednej kwestii. W. Mahometa twierdzi, że inwestor zastępczy przeoczył sprawę tzw. wcinki, czyli połączenia sieci magistralnej z siecią osiedla „Maria". **– Dopiero tydzień temu odkryłam, że nie ma jej w ogóle w projekcie** – utrzymuje.

– Jest na pewno. Zapewniał nas o tym projektant – twierdzi A. Arnista. W ub. piątek przedstawiciel dyrekcji białostockiego Instalu złożył zobowiązanie, że odcinek zostanie zakończony za dwa tygodnie. Pod warunkiem, że nie chwyci mróz. Plastykowych rur nie można zgrzewać w warunkach ujemnych temperatur.

(MK)

Spada skup, a rosną ceny

Drożeje mleko

W ciągu dwóch ostatnich tygodni we wszystkich 330 spółdzielniach w kraju nastąpił znaczny spadek skupu mleka. Przyczyną jest – jak co roku – zmiana systemu żywienia bydła mlecznego, związana z porą roku oraz cielenie krów i zwiększona laktacja. Prezesi spółdzielni mleczarskich zapewniają jednak, że mleka i jego przetworów nie zabraknie w sklepach.

Spadek skupu mleka odnotowuje się co roku w miesiącach jesienno–zimowych. Sytuacja taka utrzymuje się zazwyczaj od października do marca. W tym czasie przybywa w kraju ponad 10 tysięcy krów, a spada skup mleka o kilkanaście procent.

W białostockim Mitexie obecnie skupuje się o 15–20 proc. mniej niż przed miesiącem. Dziennie rolnicy dostarczają o 10 tys. litrów mniej. Pocieszeniem dla rolników może być fakt, że mleko jest najbardziej drożejącym produktem. Od początku br. jego cena wzrosła o ponad 45 proc.

W tym tygodniu ustalane są w naszym regionie wyższe ceny skupu mleka na listopad. Wczoraj zastanawiano się nad nimi w Okręgowej Spółdzielni Mleczarskiej w Sokółce. Dotychczas hodowcy otrzymywali tu 10 gr za jednostkę tłuszczu, teraz – jak zapewniają pracownicy – na pewno będzie więcej.

W Spółdzielni Mleczarskiej w Bielsku Podlaskim za jednostkę tłuszczu płacono 11 gr – do klasy I – dopłata 5 gr (8 gr dla członków spółdzielni) i do klasy II – 2 gr (4 gr dla członków). Mleko pełne o zawartości tłuszczu 3,2 proc. kosztowało 43,2 gr. Na dzień dzisiejszy podwyżek nie ustalono. Zarząd spółdzielni przewiduje jednak podniesienie cen skupu jeszcze przed końcem listopada.

Niektóre spółdzielnie już wprowadziły podwyżki. O 30 groszy na jednostce droższe jest mleko w skupie w Łapach. Teraz kosztuje ono 1080 starych złotych; do I klasy dopłata 6 gr i 7,5 gr do klasy S. Za litr pełnego 3,5 proc. tłuszczu dostawca otrzymuje 44,88 gr. Pracownicy spółdzielni obiecują kolejne podwyżki może już od grudnia, a na pewno od stycznia. Ich wysokość jeszcze nie jest znana.

W minionym tygodniu wzrosły też ceny mleka w większości sklepów spożywczych. W Białymstoku litr mleka pełnego kosztuje obecnie np. 75 gr (wcześniej 73 gr) i chudego 70 gr (wcześniej 69 gr).

BK

Sejny

Kościół odzyskał Pałac

Zgodnie z podpisanym niedawno porozumieniem, sejneńska parafia odzyska tzw. Pałac Biskupi. Od 1 stycznia czynsz proboszczowi będzie płacić Urząd Miejski, konsul litewski, harcerze, PCK, Związek Emerytów i Rencistów. Nowy administrator nie przewiduje eksmisji dotychczasowych lokatorów.

Pałac Biskupi jest jednym z okazalszych budynków w centrum miasta. Po wojnie został bezprawnie przejęty przez państwo. Później zarządzał nim lokalny samorząd (mieściły się tu Urząd Stanu Cywilnego i sala konferencyjna, resztę pomieszczeń wynajęto chętnym).

Przed niespełna miesiącem, 31 października, władze Sejn podpisały porozumienie z Kościołem, na mocy którego obiekt faktycznie wraca do prawowitego właściciela.

– Przyjęto opcję zerową. Od nas nie żąda się rekompensaty za wieloletnie użytkowanie, my nie domagamy się pieniędzy za przeprowadzone remonty – mówi Aleksandra Kaklin, sekretarz UM w Sejnach. Ma nadzieję, że USC nie będzie musiał szukać nowego lokum.

– Nic się nie zmieniło. Po prostu, odzyskaliśmy to, co zawsze do nas należało. Nikogo nie zamierzamy wyrzucać z Pałacu Biskupiego. Chyba, że ktoś nie zaakceptuje stawek za czynsz, ale to sprawa przyszłości – twierdzi proboszcz parafii, od stycznia administrator obiektu.

Oprócz Pałacu Kościół przejął sąsiadujący z nim budynek mieszkalny oraz kotłownię.

(yes)

Pocztowe przyjaźnie

Szukasz przyjaciół? – Napisz do nas! – ten apel adresuje Klub Korespondencyjny do wszystkich, którzy oczekują pomocy w nawiązaniu nowych znajomości i przyjaźni, którzy za pomocą korespondencji chcieliby poszerzyć swą wiedzę o świecie i ludziach. Klub został zarejestrowany w Gdańsku rok temu, jest organizacją pozarządową, nie nastawioną na zyskowną działalność. Nawiązał już kontakty, dzięki którym jego członkowie mogą korzystać z usług oferowanych przez podobne kluby zagraniczne.

Zainteresowanym podajemy adres KK: c/o Marek Lebioda, skr. poczt. 573, 80-958 Gdańsk 50.

(nom)

Wielkie jeziora w sieci

W hotelu „Gołębiewski" w Mikołajkach odbyło się wczoraj spotkanie przedstawicieli samorządów mazurskich gmin, przedsiębiorców branży turystycznej i urzędników administracji państwowej dotyczące programu „Marina" opracowanego przez Polską Agencję Rozwoju Turystyki.

Program „Marina", który został sfinansowany przez fundusz Struder utworzony przez Unię Europejską, jest projektem przyszłorocznych działań na rzecz promocji i zagospodarowania regionu Wielkich Jezior Mazurskich. Według tego programu na terenie Mazur powstać ma sieć ośrodków hotelowo–rekreacyjnych, której centralnym punktem będzie ośrodek zlokalizowany w Giżycku, zapewniający około 1000 miejsc noclegowych. We wstępnej fazie projektowej realizacja programu „Marina" finansowana ma być z budżetu Wojewody Suwalskiego oraz mazurskich gmin. Resztę potrzebnych do realizacji programu kilkunastu miliardów starych złotych jego autorzy spodziewają się uzyskać od prywatnych inwestorów i instytucji branży turystycznej.

(k.z.)

Radiowcy się łączą

Suwalska „Piątka", węgorzewski „Kormoran" i białostocki „BIT" przystąpiły do powołanego w sobotę Konwentu Prywatnych Lokalnych Nadawców Radiowych. Spotkanie założycielskie odbyło się w Łańsku k. Olsztyna. Pojawili się na nim przedstawiciele 24 rozgłośni z całego kraju.

„Prywaciarze" są niezadowoleni z niektórych, obowiązujących rozwiązań prawnych. Uważają, że traktuje się ich gorzej niż rozgłośnie publiczne, które czerpią zyski zarówno z reklam, jak i z abonamentu płaconego przez słuchaczy. Komercjalne stacje obciąża wyższa stawka na ZAiKS, muszą też 10 proc. programu zapełniać audycjami kupowanymi u obcych producentów, co wiąże się z dodatkowymi i wysokimi kosztami.

Członkowie Konwentu praktycznie jednogłośnie uznali, że trzeba zabiegać o nowelizację ustaw, regulujących najbardziej sporne kwestie. W najbliższym czasie zaplanowano spotkanie z przedstawicielami KRRiTV.

Uczestnikiem spotkania w Łańsku był Piotr Bajer, właściciel suwalskiego „Radia 5".

– Podpisuję się pod wszystkimi postulatami – powiedział „Gazecie". **– Pozwolę sobie użyć porównania z branży samochodowej. W momencie startu prywatne rozgłośnie musiały kupić malucha i to z ogranicznikiem prędkości do 100 km/h. Natomiast stacje nazywające się publicznymi dostały za darmo co najmniej poloneza, benzynę w każdej ilości i pieniądze na wpisowe. Trudno tu mówić o równości podmiotów. Mam nadzieję, że Konwent przyczyni się do zmiany prawa, które w wyraźny sposób nas dyskryminuje.**

(yes)

Językoznawcy o polszczyźnie

„Polszczyzna Mazowsza i Podlasia" to temat dwudniowej sesji językoznawczej, zorganizowanej przez Łomżyńskie Towarzystwo Naukowe im. Wagów i Towarzystwo Kultury Języka w Łomży. Obrady odbywać się będą w auli II Liceum Ogólnokształcącego przy pl. Kościuszki 3, w dniach 1-2 grudnia br. – w piątek od godz. 11, w sobotę od 9.

Spotkanie obfitować będzie w wystąpienia niekwestionowanych autorytetów naukowych. M.in. prof. Henryk Samsonowicz mówić będzie o „Własnej ziemi, własnym kraju, własnej Europie, czyli o różnych formach patriotyzmu", prof. Barbara Falińska z Filii UW w Białymstoku o ginących słowach i znaczeniach, prof. Halina Satkiewicz o wartościowaniu społecznym regionalizmów.

(nom)

PRACA DLA BEZROBOTNEGO

Dzisiaj przedstawiamy oferty pracy, które posiadają Rejonowe Urzędy Pracy w Grajewie, Gołdapi, Łomży, Suwałkach, Wysokiem Mazowieckiem, Zambrowie.

GRAJEWO, UL. STRAŻACKA 6
TEL. 72–36–05:

agent do realizacji czeków – wykształcenie ekonomiczne, roczny staż pracy; **barman** – uprawnienia; **bufetowa** – uprawnienia; **ciastkarz** – uprawnienia; **krawcowa** – uprawnienia; **zootechnik lub technik hodowca** – wykszt. średnie;

GOŁDAP, UL. ŻEROMSKIEGO 18
TEL. 16–03–29:

kierownik produkcji szwalniczej – wykszt. wyższe (lub średnie), staż min. 3 lata, wynagr. 500–1500 zł; **murarz** – staż pracy 10 lat, praca na czas określony; **operator sprzętu ciężkiego** – uprawnienia, praca na czas określony; **piekarz** – uprawnienia, praca zmianowa i na czas określony; **pracownik umysłowy** – kobieta, wykszt. wyższe prawnicze lub administracyjne, praca od 2.01.1996 r.

ŁOMŻA, UL. NOWOGRÓDZKA 1
TEL. 16–34–31:

elektronik – wykszt. średnie kierunkowe, staż pracy, znajomość zagadnień elektronicznych, wiek do 35 lat; **główny księgowy** – kobieta, wykszt. średnie, staż pracy 2 lata; **kierowca** – prawo jazdy kat. C, staż pracy, wiek do 35 lat, wykszt. zawodowe;

SUWAŁKI, UL. KOŚCIUSZKI 71 A
TEL. 66–71–04:

cukiernik – wykszt. zawodowe, wynagr. 300–600 zł.; **inspektor ds. BHP** – wykszt. wyższe lub średnie, staż pracy min. 6 lat, wynagr. 700 zł, ukończony kurs; **konserwator wodociągów** – wykszt. zasadnicze zawodowe, praca na 1/2 etatu, wynagr. 300 zł; **operator wózka spalinowo – widłowego** – wykszt. zawodowe, uprawnienia, praca na dwie zmiany, wynagr. w okresie próbnym do 400 zł; **stolarz** – wykszt. zawodowe, wynagr. 300–600 zł; **szlifierz narzędziowy** – wykszt. zawodowe, wiek do 45 lat, staż pracy min. 5 lat; **szwaczka** – wykszt. zawodowe, wynagr. 300–500 zł; **tapicer** – wykszt. zawodowe, wynagr. do 400 zł;

W RUP są jeszcze oferty pracy dla absolwentów szkół zawodowych i średnich: **bufetowego, fryzjera damsko – męskiego, kucharza, mechanika, mechanika maszyn i urządzeń, przedstawiciela handlowego, ślusarza mechanika, sprzedawcy, stolarza, szwaczki;**

WYSOKIE MAZOWIECKIE
UL. LUDOWA 15, TEL. 75–20–53:

farmaceuta – wykszt. wyższe, praca stała, możliwość zakwaterowania; **strażak** – wykszt. średnie, uregulowany stosunek do służby wojskowej, prawo jazdy, praca na zmiany;

ZAMBRÓW, UL. FABRYCZNA 3
TEL. 71–14–93:

kierowca – prawo jazdy kat. C,E, praca na czas określony.

(J.B.)

W Smolnikach

Wojna o oczyszczalnię

Pracownicy Wojewódzkiego Inspektoratu Ochrony Środowiska przeprowadzili w ubiegłym tygodniu kontrolę gospodarki ściekowej byłego POM–u Smolniki. W trakcie kontroli stwierdzono, że ścieki z obiektów znajdujących się na terenie byłego POM–u wypływają ze studzienki tworząc rozlewisko o stężonej ilości zanieczyszczeń.

W stosunku do odprowadzających nielegalnie ścieki naliczona zostanie kara. Ukarani zostaną: Zasadnicza Szkoła Zawodowa, prowadzące działalność gospodarczą przedsiębiorstwa oraz ok. 50 rodzin mieszkających w Smolnikach.

Już od września 1995 r. mieli oni obowiązek wywożenia ścieków na punkt zlewny przy miejskiej oczyszczalni. Jak wykazały obliczenia pracowników WIOŚ, w Smolnikach wytwarza się ok. 49 metrów sześciennych ścieków każdego dnia.

Listopadowa kontrola jest następnym rozdziałem w historii, nie istniejącej już, smolnikowskiej oczyszczalni.

W 1988 r. POM w Smolnikach uzyskał pozwolenie wodnoprawne na eksploatację oczyszczalni i odprowadzanie ścieków do rowu melioracyjnego, odpływu rzeki Dzierzbi.

– Oczyszczalnia była Smolnikom bardzo potrzebna – wspomina była pracownica POM, mieszkanka Smolnik. – **Za nie oczyszczone ścieki trzeba było płacić wysokie kary, więc cały POM zaangażował się w budowę oczyszczalni, dostaliśmy też dotacje. Pracownicy sporo się przy budowie natrudzili, jeśli było trzeba, pracowali po godzinach.**

Z dniem 16 kwietnia 1992 r. Sąd Rejonowy w Łomży ogłosił upadłość POM–u w Smolnikach. W trakcie postępowania likwidacyjnego obiekty po byłym POM–ie, poza szkołą i budynkami mieszkalnymi, sprzedane zostały osobom prowadzącym działalność gospodarczą. Sprzedano także działki stanowiące własność Skarbu Państwa w wieczystym użytkowaniu POM Smolniki.

W wyniku licytacji, w dniu 15 września 1993 r., pani Irena C. nabyła prawo wieczystego użytkowania działki rolnej.

Obszar o powierzchni ok. 3,4 ha, kupiony przez panią Irenę, obejmował także teren, na którym zlokalizowana była oczyszczalnia. Można przypuszczać, że w momencie transakcji nie wiedzieli o tym ani sprzedający, ani kupująca. Na pewno nie wiedzieli o tym korzystający z oczyszczalni mieszkańcy.

– Gdybyśmy o tym wiedzieli, nie dopuścilibyśmy do tej sprzedaży – mówią. – **Już wcześniej staraliśmy się o to, żeby należącą do POM–u hydrofornię przejął Urząd Miasta, więc na pewno nie dopuścilibyśmy do sprzedaży oczyszczalni w prywatne ręce. W obwieszczeniu o licytacji działek nie było najmniejszej wzmianki o oczyszczalni.**

O tym, że oczyszczalnia jest już prywatną własnością dowiedzieli się dużo później. Nie mieli powodu do niepokoju, bo jeszcze rok po sprzedaży działek opłaty za ścieki pobierał syndyk lub likwidator, który w lipcu 1994 r. podwyższył nawet ich wysokość.

– Gdyby wiedzieli, że oczyszczalnia jest już sprzedana, to nie pobieraliby opłat – kalkulują mieszkańcy.

Sprawa wyszła na jaw w momencie, kiedy państwo C. zauważyli, że nowo kupionej działce brakuje kilkudziesięciu metrów. Szybko zorientowali się, że brakujące metry znajdują się pod oczyszczalnią ścieków.

Niedługo potem zaczęły się problemy. Państwo C., którzy do niedawna zupełnie ignorowali oczyszczalnię, teraz postanowili zadecydować o jej losie. Zasypali studzienkę, uniemożliwiając tym samym odpływ ścieków do oczyszczalni.

– Oczyszczalni tej nie prowadzę i nie zobowiązywałam się jej prowadzić przy nabyciu gruntu – komentuje przebieg wydarzeń pani Irena C. – **Na granicy mojej nieruchomości zasypałam studzienkę kontrolną, aby nie odprowadzano ścieków do zbiornika. Jednak jej dawni użytkownicy nie wybudowali sobie nowej oczyszczalni, ani nie podłączyli się do kanalizacji miejskiej. Ich ścieki wypływają na mojej nieruchomości.**

O ukaranie odprowadzających ścieki do jej gruntu zwróciła się do WIOŚ. Winni zostaną ukarani.

Tymczasem podjęte zostały próby odzyskania oczyszczalni.

W martwym punkcie utknęły rozmowy na temat odkupienia tego, co po oczyszczalni zostało. Podobno nie do przyjęcia jest cena wyznaczona przez obecnych właścicieli.

Urząd Rejonowy w Kolnie skierował do Ministerstwa Sprawiedliwości prośbę o interwencję w tej sprawie, wykazując niedociągnięcia towarzyszące sprzedaży oczyszczalni.

(JKS)

Dar rzemiosła polskiego dla kościołów w Smorgoniach i Zalesiu na Białorusi

Z myślą o innych

Przedstawiciele białostockiej Izby Rzemieślniczej, przekazali dekanatowi rzymskokatolickiemu w Smorgoniach (Białoruś) i tamtejszemu kościołowi parafialnemu, dar rzemiosła polskiego w postaci sprzętu liturgicznego i szat kościelnych.

Wśród darów znalazły się m.in. kielich mszalny, puszka do komunikantów, dwie pateny do udzielania komunii, custodium, cztery ornaty, trzy stuły oraz dwie komże dla kapłana. Ponadto kościołowi w Zalesiu, należącym do tego samego dekanatu, przekazano figurki do tradycyjnej szopki na Boże Narodzenie oraz figurę Pana Jezusa do grobu wielkanocnego.

– W lecie otrzymaliśmy wzruszający list od dziekana i proboszcza w Smorgoniach – księdza salezjanina – Henryka Kulaszewicza – mówi dyrektor Izby Rzemieślniczej, Witold Rogowski. – **Sześć lat temu podjął on pracę duszpasterską na Białorusi i prosił o pomoc dla kościołów w Smorgoniach i Zalesiu (dawna kaplica słynnego kompozytora Michała Ogińskiego).**

Z pomocą pospieszyły Izby Rzemieślnicze w Lublinie i Białymstoku, Zarząd Związku Rzemiosła Polskiego w Warszawie, cechy w Łomży, Augustowie i Białymstoku. W ciągu trzech miesięcy udało się zgromadzić ponad 3,5 tys. zł.

Ks. Henryk Kulaszewicz zawiaduje dekanatem liczącym 4,2 tys. wiernych. W niedziele odprawia msze św. w pięciu kościołach. Żaden z nich nie ma podstawowego sprzętu liturgicznego, ponieważ na Białorusi jest on nieosiągalny.

W połowie grudnia Izba Rzemieślnicza chce przekazać dla dzieci i młodzieży z dekanatu w Smorgoniach upominki pod choinkę: słodycze, książki.

(h)

Problem do rozwiązania

Niebezpieczne szpitalne odpady

W woj. białostockim placówki służby zdrowia, a zwłaszcza szpitale, produkują każdej doby 2,8 tony odpadów, niebezpiecznych ze względów epidemiologicznych i groźnych dla środowiska. Miesięcznie wynosi to 85 ton.

Dane takie, na podstawie ankiet z Zespołów Opieki Zdrowotnej, zebrał Wydział Ochrony Środowiska Urzędu Wojewódzkiego. Te 85 ton to bynajmniej nie wszystkie odpady; ogólną ich ilość, łącznie z tzw. bytowymi, ocenia się na 320 ton miesięcznie. Te ostatnie nie stanowią jednakże tak dużego zagrożenia.

Wojewódzka Stacja Sanitarno-Epidemiologiczna kontroluje, w jaki sposób te specyficzne odpady są niszczone. Otóż części amputowane z oddziałów chirurgicznych, ortopedycznych i innych są grzebane w wyznaczonych miejscach cmentarnych. Oferty na skup przeterminowanych odczynników chemicznych i leków składają już wyspecjalizowane firmy.

Ponieważ w województwie brak jest odpowiednich spalarni, placówki służby zdrowia różnie sobie radzą, wykorzystując jakieś piece, czy wchodząc w umowy z lokalnymi kotłowniami. Niestety, część odpadów trafia do kanalizacji, a jeszcze więcej na wysypiska śmieci komunalnych, w których zbieracze poszukują surowców wtórnych, a psy – części jadalnych. Grozi to epidemią.

Swojego czasu spalarnię odpadów miał białostocki szpital zakaźny w Dojlidach. Gdy rozbierano starą kotłownię, zdemontowano też piec do spopielania odpadów. Zbudowano nową spalarnię oraz wstawiono nowy piec. Jednakże Wydział Ochrony Środowiska Urzędu Wojewódzkiego nie dopuścił jej do eksploatacji. Decyzją z 21 września br. zobowiązał szpital zakaźny do uregulowania stanu prawnego, do wyposażenia pieca w urządzenia oczyszczające spaliny.

– Spalarnia nie może zostać dopuszczona do eksploatacji ze względu na emisję trujących związków chemicznych, tzw. dioksyn i furanów – mówi inspektor wojewódzki Wydziału Ochrony Środowiska, Wiesława Sokołowska. – **Badania zanieczyszczeń emitowanych przez spalarki tego typu wykazały duże przekroczenie, nawet kilkudziesięciokrotne, norm EWG. Problem winien rozwiązać Wydział Polityki Gospodarczej i Przekształceń Własnościowych, w którego gestii znajduje się inwestycja.**

Spalarnia w Dojlidach jest mała, o niewielkiej wydajności, w zasadzie wystarczająca tylko na potrzeby tego szpitala. Nie rozwiązuje też ona całego problemu. Jest szansa na wybudowanie dużej spalarni, a Narodowy Fundusz Ochrony Środowiska już w tym roku deklarował sfinansowanie do 60 proc. kosztów budowy. Prawdopodobnie znalazłyby się również inne środki finansowe. Niestety, zabrakło lokalizacji.

Urząd Miejski – ze względu na inny plan zagospodarowania przestrzennego – nie zgodził się na wniosek Przedsiębiorstwa Obsługi Inwestycji usytuowania spalarni na posesji szpitala zakaźnego, ani w sąsiedztwie.

Kolejne rozwiązanie, a mianowicie budowa dla Białegostoku i ościennych gmin (Choroszcz, Łapy, Mońki) zakładu utylizacji w Hryniewiczach, nie uzyskało akceptacji ze względu na stratę energii cieplnej, pochodzącej ze spalanych odpadów: przy szpitalu można by ją wykorzystać do ogrzewania pomieszczeń czy wody.

Pozostała jeszcze koncepcja urządzenia dwóch rejonowych spalarni: przy nowym szpitalu w Hajnówce (także dla ZOZ w Bielsku Podlaskim i Siemiatyczach), co wymaga wyposażenia w urządzenia oczyszczające spaliny, a także w Sokółce (wspólna z ZOZ w Dąbrowie Białostockiej). W tym ostatnim przypadku wpłynął wniosek do Funduszu Ochrony Środowiska o dofinansowanie.

(a)

WiFiFi nad Niegocinem

W najbliższy piątek wystąpi o godzinie 16.30 w giżyckim Miejskim Domu Kultury awangardowy teatr „WiFiFi" z Częstochowy, którego aktorzy przedstawią spektakl pt. „Free Colours".

(k.z.)

JESTEŚMY TAM GDZIE TY!

1500 zł!* Pilne!

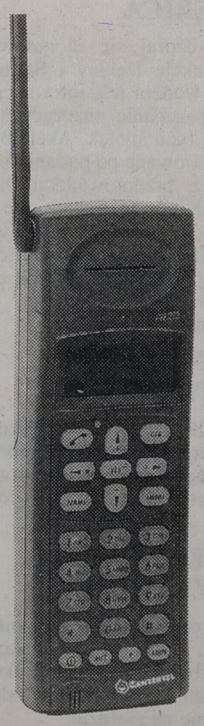

Najniższa cena za najnowszy telefon ERICSSON. STOP. Tylko dla posiadaczy kuponów. STOP. Liczba telefonów organiczona. STOP. Możliwości nieograniczone. STOP. Czas promocji: do 15.XII 1995. Salon Sprzedaży: Wrocław ul. Odrzańska 25. **CZAS START.**

* cena netto

CENTERTEL

informacja handlowa: 0-90 234567

Kupon rabatowy - ERICSSON
imię i nazwisko: .....
nazwa firmy: .....
adres: .....
kod pocztowy / miasto: .....
tel.: .....
liczba aparatów ograniczona

GW

GAZETA współczesna

TABELA KURSÓW AKCJI sesja 28.11.1995 r.

AKCJE	KURS (zł)	ZMIANA KURSU (proc.)	WARTOŚĆ OBROTU (tys. zł)	DOGRYWKI oferta	DOGRYWKI realizacja (proc.)
RYNEK PODSTAWOWY					
AGROS	19,50	0,0	642	4.800 K	100,0
ANIMEX	20,80	-1,0	229		
BIG	1,32 nk34	-2,2	507	110.862 K	62,1
BPH	77,00 ns49	0,0	1.289	2.433 S	
BRE	40,00 ns80	0,0	634	6.789 S	
BSK	143,00	-0,3	1.750		
BUDIMEX	24,50	+9,9	26.285	106.789 K	100,0
BWR	3,60 ns57	-1,4	168	34.524 S	23,6
BYTOM	43,80	-2,0	109	226 S	100,0
COMPLAND	39,20	-1,0	273		
DĘBICA	z				
ELEKTRIM	8,40	0,0	2.669	105.311 S	100,0
ESPEBEPE	13,00	-0,8	110	1.898 K	100,0
EXBUD	26,50	-2,6	1.488		
G GÓRAŻDŻE	58,00 nk39	+3,6	3.114	6.689 K	
IRENA	29,40	+1,0	610	1.012 S	100,0
JELFA	29,00	0,0	599	6.229 S	100,0
KABELBFK	36,80 ns5	0,0	1.738	12.401 S	93,5
KABLE	29,50	-0,7	826	1.563 K	100,0
KREDYT B	5,80 nk53	0,0	927	14.459 K	
KROSNO	40,50 nk19	0,0	686	2.218 K	37,8
MOSTALEXP	5,40	0,0	373	4.755 S	100,0
G MOSTALGD	6,30	+1,6	302	1.210 K	100,0
MOSTALWAR	5,50 nk94	-5,2	106	22.089 K	
MOSTALZAB	8,20 nk96	-1,2	530	11.948 K	
NOVITA	9,50 ns89	-1,6	166	5.158 S	
OKOCIM	54,00 ns86	+2,9	1.330	2.834 S	
OPTIMUS	26,10 nk68	-1,5	447	3.217 K	26,7
PBR	15,20	-1,9	106	263 K	100,0
PETROBANK	7,35 ns94	-0,7	8	1.880 S	
POLFKUTNO	28,60 nk55	0,0	175	2.316 K	
POLIFARBC	10,20	-1,9	184		
POLIFARBW	7,00 ns49	0,0	1.764	59.399 S	37,0
PPABANK	19,00	-3,6	112		
PRÓCHNIK	12,60	-3,1	21		
RAFAKO	19,90 nk71	0,0	778	10.656 K	
REMAK	10,70 ns96	0,0	75	7.159 S	1,4
ROLIMPEX	39,50 ns63	-1,3	550	5.571 S	19,7
SOKOŁÓW	2,00 nk52	-2,4	196	29.775 K	
STALEXP	24,70	-0,8	590		
STOMIL	z				
SWARZĘDZ	10,60	-3,6	311	3.150 K	100,0
TONSIL	12,00 ns80	-2,4	40	1.894 S	
UNIVERSAL	6,75	0,0	2.320	25.458 S	100,0
VISTULA	8,40	+2,4	1.150	36.391 K	100,0
WARTA	40,20	+0,2	146		
WBK	5,40 ns48	+1,9	766	13.981 S	
WEDEL	103,00	-1,0	648	2.900 K	100,0
WÓLCZANKA	22,60	+2,3	395	469 S	100,0
ŻYWIEC	194,00 ns50	0,0	753	1.613 S	34,8
Razem			58.994		
WIG	7.947,3	-0,2			
WIG20	847,1	0,7			
RYNEK RÓWNOLEGŁY					
AMERBANK	14,10	-0,7	39		
BETONSTAL	20,50	+4,6	34		
DOMPLAST	15,30 nk82	0,0	595	90.678 K	8,5
DROSED	29,50	-0,3	328		
EFEKT	16,90	-1,7	301	2.947 S	100,0
D ELEKTROEX	1,37	-1,4	28		
FARMFOOD	21,40	-1,8	459	743 S	100,0
INDYKPOL	8,80	0,0	152		
JUTRZENKA	48,30	0,0	1.389	1.407 K	100,0
KPBP BICK	10,70 ns22	-0,9	661	4.527 S	18,6
KRAKCHEM	3,80 nk88	-2,6	77	13.877 K	
PROCHEM	4,80 ns93	-2,0	114	13.240 S	6,0
Razem			4.178		
WIRR	1.019,6	-0,7			

G – nowy najwyższy kurs w ostatnich 52 tygodniach; **D** – nowy najniższy kurs w ostatnich 52 tygodniach; **ns** – nadwyżka zleceń sprzedaży; **nk** – nadwyżka zleceń kupna; **z** – notowania zawieszone; **os** – oferta sprzedaży; **rs** – redukcja sprzedaży. **(PAP)**

W co warto zainwestować do końca roku

Dylematy ciułacza

Pod koniec roku wiele osób zastanawia się, jak korzystnie ulokować nadwyżki gotówki. Od kiedy złotówka stała się mocną walutą, tradycyjne inwestowanie w dolary i marki przestało się opłacać. Najwięcej osób decyduje się na założenie lokaty w banku. Oprocentowanie rocznego wkładu rzadko jednak przekracza 22 procent. Oznacza to, że wpłacając dziś 1000 zł na bankowe konto, po roku możemy wyjąć 1220 zł.

Niecierpliwi ciułacze unikają jednak bankowych lokat i spoglądają w stronę rządowych obligacji. Papiery te zapewniają podobny dochód jak lokaty bankowe, jednak pieniądze wydane na ich zakup, można sobie odliczyć od podstawy opodatkowania. Tym bardziej, że kupując w grudniu obligacje jedno – i trzyletnie, można je sprzedać tuż po nowym roku i nie straci się ulgi podatkowej. Cena emisyjna obligacji państwowych wynosi 103-104 zł.

Pieniądze można też wydać na zakup świadectw udziałowych w Narodowych Funduszach Inwestycyjnych. Nie można ich, co prawda, odliczyć od podstawy opodatkowania, ale już w lutym przyszłego roku, świadectwa mają być notowane na Warszawskiej Giełdzie Papierów Wartościowych. Wtedy ich cena może szybko wzrosnąć. Obecnie odbierając świadectwo, płaci się 20 zł opłaty rejestracyjnej. Kantory banku PKO BP rozpoczęły już skup świadectw po cenie 30-32 zł. Na wolnym rynku ich cena sięga 40 zł.

Jednak tzw. wartość księgowa majątku przypadającego na jedno świadectwo, wynosi ok. 130 zł. Warto się więc wstrzymać z jego sprzedażą i pomyśleć o dokupieniu kilku sztuk. Na razie PKO BP nie sprzedaje w swych kantorach dodatkowych świadectw dla osób, które chciałyby w nie zainwestować większą ilość gotówki. Według prezesa banku, Andrzeja Topińskiego, taka sprzedaż zostanie jednak już wkrótce wprowadzona.

Dobre efekty może przynieść także zainwestowanie pieniędzy w udziały dwóch istniejących w Polsce funduszy powierniczych – Pioneera i Korony. Zyski funduszy są ściśle związane z sytuacją na warszawskiej giełdzie. W najgorszym przypadku zarabia się na nich tyle, ile na obligacjach państwowych. Przeciętnie jednak taka inwestycja przynosi ok. 25-40 procent dochodu rocznie.

Dla bardziej doświadczonych ciułaczy otworem stoi Warszawska Giełda Papierów Wartościowych. Obecnie są na niej notowane 62 spółki. Aby kupić ich akcje, trzeba najpierw otworzyć tzw. konto inwestycyjne w biurze maklerskim.

Otwarcie konta to wydatek rzędu 20-50 zł. Tyle samo wynosi roczna opłata za jego utrzymanie. Opłaca się to tylko osobom, które chcą aktywnie grać na giełdzie. To jednak wymaga pewnej wiedzy o rynku papierów wartościowych, bez której inwestor giełdowy porusza się jak dziecko we mgle.

Jeżeli nie mamy czasu na taką edukację, lepiej nie ryzykować. Otwarte, a nie używane konto inwestycyjne, może nas bowiem narazić na spore kłopoty. Biura maklerskie będą nam bowiem przypominały co jakiś czas o konieczności zapłacenia za utrzymanie konta. Nawet wtedy, gdy od roku z niego nie korzystamy.

Na początek można więc zaryzykować kupno akcji spółki w tzw. ofercie publicznej. Kupuje się je w banku, podobnie, jak miało to miejsce 2 lata temu przy sprzedaży akcji Banku Śląskiego. Zyski z takiej inwestycji raczej nie będą już nigdy tak wysokie, jak wtedy. Jednak 2-procentowy wzrost wartości akcji w ciągu jednej sesji giełdy, w ciągu dwóch tygodni daje zysk podobny, jak roczna lokata w banku. W grudniu sprzedaż swoich akcji zapowiada Bank Gdański.

Ze względu na ulgi podatkowe, opłaca się też inwestować pieniądze w budowę lub remont domu albo mieszkania i dokształcanie (w tym zakup pomocy naukowych). Jak co roku, od listopada zaczynają też kusić swymi ofertami dealerzy zachodnich koncernów samochodowych. W tym bowiem miesiącu ustalają oni ceny na samochody z przyszłorocznego kontyngentu bezcłowego.

Chociaż kupując zagraniczne auto bez cła, można zaoszczędzić nawet kilkaset milionów starych złotych, jest to oferta tylko dla bogatych ludzi. Samochody z kontyngentu rzadko bowiem kosztują mniej niż 30 tys. zł.

(PAI)

NA GIEŁDZIE

Większość akcji w dół

Wczoraj wzrosły kursy tylko 10 akcji, nie zmieniły 18, 32 spadły. Na rynek pierwszy złożono 21.728 zleceń – obrót 58.994 tys. zł, na drugi 1.949 – obrót 4.178 tys. zł. W dogrywkach na rynek pierwszy wpłynęły 54 zlecenia – obrót 11.283 tys. zł, na drugi 14 – obrót 530 tys. zł. WIG spadł o 0,2 proc. do 7.947,2 pkt, WIG 20 wzrósł o 0,7 proc. do 847,1 pkt, WIRR spadł o 0,7 proc. do 1.019,6 pkt.

Na powszechnym rynku obligacji wzrosły kursy 3 pożyczek, 4 spadły, 5 nie zmieniły się.

●

Nadal trwa niepewność na parkietach. Inwestorzy są podzieleni na tych, którzy sądzą, że niebawem należy spodziewać się wzrostów cen akcji i na tych, którzy myślą dokładnie odwrotnie. Wczoraj – zdaje się – górą byli ci drudzy. Niepokoić bowiem mogą wczorajsze, wysokie obroty, szczególnie gdy zestawi się je z mniejszą niż w poniedziałek liczbą zleceń. Dowodzić to może bowiem tego, że część graczy uważa, że nie bardzo jest na co liczyć i wyprzedaje akcje po obecnych, raczej niskich cenach. Inni jednak kupują. Wczoraj w dogrywkach maklerzy zgłosili chęć kupienia 22 walorów. Inwestorzy odpowiedzieli na 10, nikt nie chciał pozbywać się 8 spółek. Pozostałe oferty zrealizowano w granicach od 8,5 do 62,1 proc. Byłaby więc to miła wiadomość, gdyby nie aż 24 oferty sprzedaży. W całości wykupiono ich 9, nikt nie chciał stać się właścicielem 7, pozostałe wyczerpano w przedziale od 1,4 do 93,5 proc. Konia z rzędem zatem temu, kto wie dzisiaj, jakie ma podjąć decyzje inwestycyjne. Konia z rzędem także temu, kto potrafi powiedzieć, jak długo jeszcze potrwa marazm na parkietach. Niedawno wiele sobie obiecywano po nowych funduszach powierniczych. Teraz mówi się, że o obliczu giełdy zadecyduje wyrok sądu w sprawie ważności wyborów. Każde zamieszanie w demokratycznej procedurze raczej nie wznieca zainteresowania – szczególnie zagranicy – inwestycjami kapitałowymi, twierdzi (i chyba ma rację) giełdowy komentator „Rzeczypospolitej".

(g)

Socjalne poprawki

Sejmowa komisja nadzwyczajna ds. paktu o przedsiębiorstwie państwowym w trakcie przekształceń, rozpatrzyła wczoraj poprawki do nowelizacji ustawy o zakładowym funduszu świadczeń socjalnych, zgłoszone podczas drugiego czytania w Sejmie.

Posłowie zaakceptowali wydłużenie z dwóch do trzech lat okres na tworzenie obowiązkowego funduszu świadczeń socjalnych dla przedsiębiorstw, których taki obowiązek dotychczas nie dotyczył. Przyjęto także zapis, aby składki pracodawców na rzecz ich organizacji zaliczyć w koszty uzyskania przychodu, do wysokości określonej rozporządzeniem Rady Ministrów.

(PAP)

WIEŚCI ZE SPÓŁEK

WISZĄCE STOMIL I DĘBICA

Od wczoraj nie są notowane na giełdzie akcje Dębicy i Stomilu Olsztyn. Powodem jest informacja o zamiarze sprzedania znaczących pakietów akcji tych spółek. Akcje będą ponownie notowane po podaniu informacji o już przeprowadzonych transakcjach. Kiedy to nastąpi, nie wiadomo. Wiadomo, że nie może to trwać dłużej niż miesiąc. Z nieoficjalnych informacji wynika, że Stomil ma podkupić francuski Michelin, Dębicę amerykański Goodyear.

KONTRAKT JUTRZENKI

Za 406 tysięcy DEM Jutrzenka kupi w Niemczech linię produkcyjną. Zapłata będzie uregulowana w 12 ratach – od kwietnia 1996 do marca 1997.

KREDYT BANK PRZEJMUJE

KB przejął Bank regionalny w Rybniku. W celu wydania akcjonariuszom rybnickiego banku akcji KB, wykupi on własne akcje w odpowiedniej liczbie na giełdzie.

(opr. g)

NOTOWANIA Z KANTORÓW – 28.11.95 r. (za 100)

KANTOR	DOLAR kupno	DOLAR sprzed.	MARKA kupno	MARKA sprzed.	FUNT Bryt. kupno	FUNT Bryt. sprzed.	FRANK Fr. kupno	FRANK Fr. sprzed.
„OCEAN", Białystok	246,0	250,0	173,0	174,5	392,0	385,0	49,5	50,5
„U KLEMENSA", Ełk	247,0	249,0	173,0	175,0	374,0	382,0	48,0	50,0
„ORBIS", Giżycko	248,0	249,9	172,5	174,5	380,0	386,0	49,5	50,5
„LOMBARD", Łomża	—	—	—	—	—	—	—	—
„NON-STOP", Suwałki	246,0	250,0	172,5	174,5	376,0	381,0	49,5	50,0
LOMBARD-ZŁOTO, Zambrów	247,5	249,0	173,5	174,5	381,8	387,0	49,0	51,0
Kurs NBP	246,86	251,84	172,69	176,17	384,33	392,09	50,26	51,28

ol

W dzisiejszym dodatku „Info Biznes":

- Odzyskać marki
- Plan biznesu
- Akcje też na raty
- Huśtawka rolniczych cen
- Kiedy upadają banki...
- Notowania Białostockiej Giełdy Wschodniej SA
- Uregulować energię

info BIZNES
TYGODNIOWY INFORMATOR GOSPODARCZY

Blisko 40 firm indywidualnie poszukujących pracowników oraz agencji pośrednictwa pracy, wczestniczyło w trzeciej edycji wczorajszych jednodniowych Łódzkich Akademickich Targów Pracy. Młodym studentom i absolwentom przedstawiono ponad 200 ofert pracy.

Najliczniejsze oferty skierowane były do absolwentów kierunków politechnicznych i dotyczyły: włókiennictwa, mechaniki, budowy maszyn i elektrotechniki zaś dla kierunków uniwersyteckich proponowano zarządzanie i marketing, cybernetykę ekonomiczną i informatykę.

BK

Jakość w parze z solidnością

Dobra jakość i trwałość wyrobów mięsnych oraz solidność i uczciwość w kontaktach z klientami, to dewizy Jana i Witolda Netterów – właścicieli trzech zakładów mięsnych w woj. łomżyńskim i białostockim.

Cztery lata temu – jako pierwszy – powstał **Zakład Mięsny w Czyżewie, przy ul. Kościelnej 13 (tel. 277)**, zaraz po nim **Zakład Mięsny w Zambrowie, przy ul. Mazowieckiej 53 (tel. 71–21–89, fax 71–30–02)**. 27 listopada br. uruchomiono **Zakład Mięsny w Bielsku Podlaskim, przy ul. Brańskiej 116 (tel. 50–08, 50–09)**. Jest on drugim pod względem wielkości zakładem tej branży na Białostocczyźnie.

Zakłady Mięsne braci Netterów zajmują się skupem żywca wieprzowego i wołowego oraz produkcją mięsa kulinarnego i całej gamy wyrobów od kaszanki, pasztetowej po szynki, polędwice, i kabanosy. Większość z nich przygotowywana jest według sprawdzonych i uznanych receptur. Stosowane są też własne, opracowane przez zakładowych technologów, receptury kładące nacisk na oryginalny smak wędlin. Siłą wszystkich produktów jest dobra jakość i ich trwałość.

– Cztery lata temu zaczynaliśmy praktycznie od zera – wspomina Jan Netter. **– Dzisiaj w obu zakładach pracuje ok. 200 osób, a nasze wyroby zdobyły uznanie wielu klientów. Blisko 60 proc. lokalnych sklepów, zakładów gastronomicznych i hurtowni zaopatruje się u nas.**

Doświadczenia zdobyte na rynku łomżyńskim bracia Netterowie postanowili wykorzystać również na Białostocczyźnie. Na bazie upadłej przed rokiem masarni PSS „Społem" uruchomili Zakład Mięsny w Bielsku Podlaskim. Uznali, że skoro kiedyś funkcjonowała tu masarnia, to jej produkcja była potrzebna społeczeństwu i należy kontynuować jej działalność. Pomieszczenia oraz hale produkcyjne zostały gruntownie wyremontowane, wymieniono instalacje elektryczne i grzewcze. Wyposażono je w nowoczesne, posiadające atest Państwowego Zakładu Higieny, urządzenia i maszyny.

– Naszym celem jest zdobycie rynku miejscowego – mówi Jan Netter. **– Pragniemy, aby właśnie z tego regionu pochodził surowiec i przede wszystkim tutaj chcemy sprzedawać nasze produkty. Poza dobrą jakością wyrobów, klientom gwarantujemy fachową obsługę oraz solidność i uczciwość w interesach. Nikt nie wyjdzie od nas źle potraktowany lub załatwiony.**

W bielskopodlaskim zakładzie już pracuje 75 osób, głównie pracowników poprzedniej masarni. W miarę rozwoju firmy, zatrudnienie wzrośnie o drugie tyle. Co roku też będą przyjmowani uczniowie (ok. 20), których nauka zakończy się egzaminem i uzyskaniem dyplomu czeladniczego.

artykuł promocyjny 8166

O zwrocie podatku obrotowego zapłaconego w Niemczech

Odzyskać marki

Jak wynika z praktyki, nie wszyscy krajowi przedsiębiorcy prowadzący współpracę handlową, usługową i produkcyjną z niemieckimi kontrahentami wiedzą, że mogą odzyskać podatek obrotowy zapłacony w Niemczech. Jego zwrotu mają prawo domagać się ci, którzy nabyli w Niemczech towary lub usługi obciążone tym podatkiem. Zwrot następuje pod warunkiem, że przedsiębiorstwo nie ma w tym kraju stałej siedziby czy filii i nie prowadzi tam działalności obciążonej podatkiem obrotowym.

Niemcy są najpoważniejszym partnerem gospodarczym Polski. Obroty zaś z tym krajem stanowią około 40 proc. naszego eksportu. Wielu przedsiębiorców polskich prowadzi wymianę handlową z niemieckimi partnerami, współpracuje z nimi na zasadzie kooperacji produkcyjnej, bądź wykonuje usługi na ich rzecz. Jeśli działalność przedsiębiorstwa polskiego odbywa się na terytorium Niemiec, jest ono zobowiązane do uiszczania podatku obrotowego (Umsatzsteuer). Niemcy zobowiązały się do zwrotu podatku obrotowego przedsiębiorstwom spoza Wspólnoty Europejskiej na podstawie trzynastej wytycznej Rady Wspólnoty Europejskiej z 17 XI 1986 r. Wytyczna ta zobowiązuje państwa członkowskie do zwrotu podatku obrotowego przedsiębiorcom spoza Wspólnoty, którzy nabyli w Niemczech towary lub usługi, obciążone tym podatkiem. Niemieckie przepisy wewnętrzne regulujące zwrot podatku obrotowego naliczonego w tym kraju, to ustawa o podatku obrotowym (Umsatzsteuergesetz – tekst jednolity z 27.04.1993 r.) i rozporządzenie wykonawcze federalnego ministra finansów do tej ustawy (Umsatzsteuer-Durfuehrungsverordnung – tekst jednolity z 27.04.1993). Zgodnie z par. 59 tego rozporządzenia, przedsiębiorstwu zagranicznemu przysługuje zwrot naliczonego podatku obrotowego w trzech przypadkach.

Cd. na str. 8.

OPROCENTOWANIE LOKAT NA RACHUNKACH WALUTOWYCH

NAZWA BANKU	DOLAR – USD						MARKA – DEM						MINIMALNY WKŁAD
	a vista	3 mies.	6 mies.	12 mies.	24 mies.	36 mies.	a vista	3 mies.	6 mies.	12 mies.	24 mies.	36 mies.	
BANK GDAŃSKI SA	3,0	3,5	3,75	4,0	—	—	2,25	3,0	3,25	3,5	—	—	50 USD a vista 300 USD terminowe
BGŻ SA	2,5	4,5	5,0	5,5	5,6	—	2,5	3,8	4,3	4,8	4,9	—	100 USD a vista 500 USD terminowe
BANK HANDLOWY SA	3,0	4,25	4,5	4,75	—	—	2,0	3,1	3,2	3,45	—	—	5000 USD terminowe plus 100 USD a vista
BANK INICJATYW GOSPODARCZYCH BIG SA	—	3,5	4,25	4,75	5,0	5,25	—	4,25	4,75	5,25	5,5	5,75	1000 USD
BANK POLSKA KASA OPIEKI SA	2,5	2,8	3,2	3,5	4,0	4,25	2,5	3,0	3,25	3,5	3,75	4,0	100 USD a vista 500 USD terminowe
BANK PRZEMYSŁOWO-HANDLOWY SA	2,75	2,9	3,0	3,5	4,0	4,5	2,7	3,1	3,7	3,8	3,9	4,0	10 USD a vista 100 USD terminowe
KREDYT BANK SA	2,5	4,0	4,2	4,7	5,0	5,0	2,5	3,8	3,9	3,9	4,0	4,0	3000 USD
PKO BP	2,5	3,0	3,3	3,6	4,0	4,25	2,5	3,0	3,25	3,75	4,0	4,25	100 USD a vista 500 USD terminowe
POLSKI BANK INWESTYCYJNY SA	2,6	3,75	4,1	4,3	4,4	—	2,8	3,3	3,6	4,0	4,1	—	50 USD
POWSZECHNY BANK BUDOWLANY INVEST BANK SA	—	4,0	4,25	5,0	5,25	5,5	—	4,0	4,75	5,55	5,7	5,8	100 USD 200 DEM
POWSZECHNY BANK GOSPODARCZY SA	2,75	3,0	3,25	3,75	4,0	4,2	3,1	3,6	4,0	4,5	4,5	4,5	10 USD a vista 100 USD terminowe
POWSZECHNY BANK KREDYTOWY SA	3,0	3,5	3,75	3,75	—	—	2,5	3,25	3,5	3,5	—	—	100 USD

Zebrała (doż)

kk

BIAŁOSTOCKA GIEŁDA WSCHODNIA SA

Zboże nadal w spichlerzach

Biura maklerskie Białostockiej Giełdy Wschodniej SA w minionym tygodniu otrzymały sporo zapytań ofertowych dotyczących zbóż. Do transakcji dochodziło jednak sporadycznie. Pomimo większych tegorocznych plonów niż w roku ubiegłym, ziarna brakuje na rynku. Jak mówią maklerzy, rolnicy nadal liczą na jeszcze większy wzrost jego cen i zboże magazynują w stodołach oraz spichlerzach. Na rynku mięsnym zaś podaż równoważy popyt.

Na Giełdzie pojawiają się nieliczne oferty sprzedaży zboża. Natomiast chętnych do jego zakupu jest coraz więcej. Dlatego też, jak twierdzą maklerzy BGW SA, ostatnio poszukują ziarna w terenie. Oferty cenowe zakupu zbóż kształtują się na poziomie: pszenica 430 zł za tonę, żyto 280 zł za tonę, jęczmień 370 zł za tonę, kukurydza (polska) 460 zł za tonę. Z powodu braku ziarna niektórzy kontrahenci częściej kupują otręby pszenne (w cenie 210 zł za tonę).

Zdaniem maklerów Giełdy, wygórowane już ceny zbóż spadną po uruchomieniu rezerw z Agencji Rynku Rolnego (co ma nastąpić prawdopodobnie w styczniu).

Na rynku mięsnym widoczna jest duża podaż. Popyt zaś nie zwiększył się – pomimo zbliżającego się okresu przedświątecznych zakupów. Ceny mięsa są ostatnio stabilne. Za półtusze wieprzowe świeże bez głowy i przedniej nogi kontrahenci płacą ok. 4,15 zł za kilogram. Mięso wołowe można kupić po 4,55 zł za kilogram – tzw. dorosłe i po 5,10 za tzw. „J".

Na Giełdzie coraz większym zainteresowaniem cieszy się dąb tartaczny (I klasa) importowany z Rosji, który można kupić po 600 zł za metr sześcienny oraz drewno świerkowe po 190 zł za metr sześcienny.

(doż)

NOTOWANIA GIEŁDOWE z 28.11.1995 r.

Giełda oferuje do sprzedaży:

Warzywa:

ziemniak	370-380 zł/t
cebula	cena do uzgodnienia
marchew	190 zł/t
kapusta	200 zł/t
jabłka	0,65-0,75 zł/kg
gruszki	1000 zł/t
seler (korzeń)	cena do uzgodnienia
mak	1240 USD/t

Mrożonki:

truskawka	1,02 USD/kg
marchew	0,49 USD/kg
kapusta	0,73 USD/kg
brukselka	0,73 USD/kg
kalafior	0,69 USD/kg

Artykuły spożywcze:

„Vegeta"	2900-3350 USD/t
pieczywo chrupkie	0,96 zł/op. 220 g
pieczywo lekkie ekstrudowane	1,05 zł/op. 125 g

Herbaty:

granulowana, indyjska	5,13 zł/kg
liściasta YUNNAN	6,22 zł/kg
czarna cejlońska expres. (op. 25 torebek)	1,29-1,60 zł/op.
czarna cejlońska sypka	1,31-4,08 zł/100g

Alkohole niskoprocentowe:

likwory „Bazilio"	7,25-8,05 zł/but. 0,75 l

Mąki, kasze, makarony, cukier:

Mąka tortowa	0,77 zł/kg
Mąka pszenna Typ 500	0,66-0,69 zł/kg
Mąka pszenna Typ 550	0,65 zł/kg
Mąka pszenna Typ 650	0,64 zł/kg
Mąka pszenna Typ 750	0,57 – 0,60 zł/kg
Mąka pszenna Typ 850	0,56 zł/kg
Mąka żytnia Typ 720	0,40 zł/kg
Mąka kukurydziana	709 zł/t
cukier buraczany	450-470 USD/t
grys-kaszka kukurydziana	709 zł/t
mleko w proszku	1700 USD/t

Tłuszcze:

masło Mix	1250 USD/t
margaryna mleczna	2,70 zł/kg
olej słonecznikowy	1,15 –1,20 USD/litr
olej uniwersalny	1,06-1,17 USD/litr
smalec wyborowy – kostki	2,30 zł/kg
smalec wyborowy – bloki	2,20 zł/kg

Konserwy:

tuszonka wołowa 30% 350 g	0,71 USD/sztuka
tuszonka wołowa 70% 370 g	0,76 USD/sztuka
tuszonka wołowa 100% 390 g	1,25 USD/sztuka

Mięso i jego przetwory:

ćwierci wołowe J	5,10 zł/kg
ćwierci wołowe D	4,50 zł/kg
półtusze wieprzowe świeże	3,85 zł/kg
półtusze wieprzowe głęboko mrożone	3,40 zł/kg
osłonki białkowe	105-120 USD/1000 m

Drób:

mielone odkostnione mięso z indyka – mrożone (skład celny)	1050 USD/t
kurczak świeży	4,50 zł/kg

Ryby:

filety śledziowe w śmietanie 300 g	1,55 zł/opak.
płaty śledziowe z/s	2,42 zł/kg
cocktail „Frutti Di Mare"	19,50 zł/kg
makrela mrożona	769-1108 USD/t
norweski łosoś	5,04-5,20 USD/kg
kawior czarny	270 USD/kg

Pasze i dodatki paszowe:

otręby pszenne	210 zł/t (luz)
mączka rybna	870 zł/t
kukurydza paszowa	455-460 zł/

Nawozy:

sól potasowa	230 zł/t

Materiały budowlane:

eternit 113x175	5,25-5,50 zł/arkusz
cegła elewacyjna (imp. Litwa)	0,50 zł/szt.
cegła klinkierowa pełna (imp. Łotwa)	1,08 zł/szt.

Odzyskać marki

Cd. ze str. 7.

Po pierwsze, jeśli nie miało w Niemczech obrotów np. z tytułu sprzedaży towarów, dostaw i usług (par. 1 ust. 1-3 i 5 ustawy). Po drugie, jeśli przedsiębiorca zagraniczny miał obroty zwolnione z podatku obrotowego, np. transgraniczny transport towarów, usługi związane z wywozem towarów do krajów trzecich (par. 4 ust. 3 ustawy). Po trzecie, jeśli przedsiębiorca zagraniczny miał tylko obroty podlegające specjalnemu, natychmiastowemu obciążeniu podatkiem obrotowym, bez możliwości obniżenia należności podatkowej przez odliczenie podatku naliczonego. Jest to przepis szczególnie ważny dla przedsiębiorcy polskiego, gdyż dotyczy przede wszystkim świadczenia usług i wykonywania umów o dzieło (Werkvertrag) przez przedsiębiorców zagranicznych. W tym przypadku podatek obrotowy jest pobierany bezpośrednio przez niemieckiego kontrahenta, który musi odprowadzić go bezpośrednio do urzędu podatkowego.

Wnioski o zwrot podatku obrotowego należy składać w języku niemieckim na specjalnym formularzu do Federalnego Urzędu Finansowego w Bonn w ciągu 3 miesięcy od zakończenia roku kalendarzowego, w którym powstało roszczenie o zwrot podatku. Przedsiębiorca musi sam naliczyć wysokość podlegającego zwrotowi podatku oraz dołączyć oryginały rachunków i pokwitowań wywozu (tzw. Ausfuhr – und Abnehmerbescheinigung). Powinien także dołączyć w języku niemieckim zaświadczenie polskiego urzędu podatkowego, że jest w Polsce płatnikiem VAT i podać swój NIP. Zgodnie z par. 60 cytowanego rozporządzenia, okres zwrotu podatku musi obejmować (według wyboru wnioskodawcy) przynajmniej trzy kolejne miesiące roku kalendarzowego (chyba że chodzi o końcówkę roku). Minimalna suma zwrotu powinna wynosić przynajmniej 400 DEM, zaś jeśli okres zwrotu przypada na cały rok lub jego końcówkę – 50 DEM (par. 61 ust. 2 rozporządzenia).

Wniosek o zwrot podatku obrotowego może sporządzić polski przedsiębiorca osobiście. Niekiedy może tego dokonać za niego również kontrahent niemiecki, u którego nabył on towar lub usługę obciążoną tym podatkiem. Przy załatwianiu wniosku o zwrot naliczonego podatku dochodowego dla przedsiębiorców polskich nie wiążą Niemieckiego Urzędu Finansowego żadne terminy. Przeciętny zaś okres rozpatrywania wniosku wynosi około 1 roku.

Dr CEZARY KULESZA

Biuro Prawne
Centrum Doradczego
Biznesu w Białymstoku

AGRORYNEK

WOJEWÓDZTWO BIAŁOSTOCKIE (20-24.11)

REJON	Pszenica dt	Żyto dt	Jęczmień dt	Pszenżyto dt	Owies dt	Ziemniaki dt	Krowa	Koń	Prosięta (para)
BIELSK PODLASKI	38-40	22-24	36-40	—	—	—	1.400-1.700	2.500-3.200	120-160
KNYSZYN	43-45	25	40	—	30-32	—	1.100-1.800	—	120-160
SIEMIATYCZE	43-45	24-26	—	—	32-34	—	—	—	110-150
SOKÓŁKA	37-40	26-27	36-38	—	27-30	32-35	900-1.400	2.000-3.600	90-130
SUCHOWOLA	38-40	24-25	35-36	—	28-30	—	1.200-1.500	—	90-120

WOJEWÓDZTWO ŁOMŻYŃSKIE (20-25.11)

REJON	Pszenica dt	Żyto dt	Jęczmień dt	Pszenżyto dt	Owies dt	Ziemniaki dt	Krowa	Koń	Prosięta (para)
SZCZUCZYN	38-40	26	38	—	32	—	1.000-1.500	1.800-3.000	150-200
SOKOŁY	37-39	26-27	39-40	31-32	—	—	—	—	130-150
JEDWABNE	40	28	40	—	30-32	—	1.100-1.500	2.000	120-130
CIECHANOWIEC	42	25	36	31	34	27	1.250-1.450	—	160
ZAMBRÓW	42	28	—	—	34-36	—	850-1.100	—	100-140
KOLNO	38-40	25	38	—	29-30	—	900-1.300	1.800-3.000	95-130

WOJEWÓDZTWO SUWALSKIE (15.11)

REJON	Pszenica dt	Żyto dt	Jęczmień dt	Pszenżyto dt	Owies dt	Ziemniaki dt	Krowa	Koń	Prosięta (para)
AUGUSTÓW	37-38	—	35-36	—	—	27-28	—	—	120-130
EŁK	35	25	34-35	—	—	28-30	—	—	120-130
GIŻYCKO	—	—	35	—	30	40	—	—	100-120
GOŁDAP	—	25	—	—	27-30	30-35	—	—	130-150
OLECKO	36-40	23-25	30-32	28-30	26-28	30-35	1.300-1.500	2.600-3.000	100-140
PISZ	38-42	25	35	—	25-28	30-35	—	—	100-120
SEJNY	38	—	32-34	—	—	25-30	1.400-1.600	—	110-150
SUWAŁKI	35-38	20-23	33-36	26-27	25	26-30	1.200-1.700	2.300-2.900	115-150
WĘGORZEWO	35-37	30	35-36	—	—	30	—	—	120-140

Dane z Ośrodków Doradztwa Rolniczego w Białymstoku, Szepietowie i Olecku

bm

Jak odzyskać wszystkie oszczędności

Kiedy upadają banki...

Prawie 67 milionów złotych (670 miliardów st. zł) wypłacił w ciągu ostatnich 5 miesięcy Bankowy Fundusz Gwarancyjny syndykom 26 upadłych banków. Pieniądze są przeznaczone na wypłaty dla klientów, którzy stracili swoje oszczędności w wyniku bankructwa banku.

Najwięcej pieniędzy z Funduszu – 36,5 mln zł (365 mld st. zł) – pochłonęło spłacenie klientów upadłego „Agrobanku". Drugi na liście, Bank Spółdzielczy w Wiśle, kosztował BFG 6,3 mln zł (63 mld st. zł). Tylko jednemu upadłemu bankowi Fundusz odmówił wypłacenia pieniędzy – był to „Animex Bank" S.A. z Warszawy.

Na Bankowy Fundusz Gwarancyjny składają się wszystkie istniejące w Polsce banki z wyjątkiem PKO BP, PeKaO S.A. i Banku Gospodarki Żywnościowej S.A. Ta trójka zachowała bowiem – jako jedyna – gwarancje Skarbu Państwa. Oznacza to, że w razie niewypłacalności któregoś z tych państwowych banków, klient otrzymuje z budżetu zwrot całości wkładów wraz z oprocentowaniem.

Klienci pozostałych banków, w tym spółdzielczych, w razie ich upadłości mają otrzymać z BFG ok. 9.000 zł (90 mln st. zł). – Na zwrot większych kwot polskich banków nie stać – mówi rzecznik Funduszu, Tomasz Uchman. – Dlatego ludzie, którzy ulokowali w upadających bankach większe kwoty, dokonują różnych operacji, by odzyskać jak najwięcej pieniędzy.

Pomiędzy zawieszeniem działalności banku przez prezesa Narodowego Banku Polskiego a ogłoszeniem jego upadłości przez sąd, mija zazwyczaj kilka tygodni. W tym właśnie czasie ludzie, którzy mają na kontach większe kwoty niż 9 tys. zł, dokonują cesji tych nadwyżek na rzecz innych osób, przenoszą je na puste konta lub po prostu sprzedają swoją lokatę. Osoba, która miała na koncie w upadającym banku np. 30 tys. zł, dzieli je na cztery lokaty po 7,5 tys. zł każda. W ten sposób zamiast 9 tys. zł może otrzymać z Funduszu zwrot wszystkich swoich oszczędności.

– Praktyki te są zgodne z Kodeksem Cywilnym, ale sprzeczne z ustawą o Bankowym Funduszu Gwarancyjnym – mówi Tomasz Uchman. Opierając się na ustawie BFG zakazał więc bankom, których działalność została zawieszona przez prezesa NBP, otwieranie nowych kont. Ma to uniemożliwić dzielenie lokat. Niedopuszczalne, zdaniem BFG, jest przelewanie pieniędzy z dużej lokaty na inne konto, na którym do tej pory była zdeponowana tylko niewielka kwota.

Ponieważ decyzja Funduszu jest sprzeczna z Kodeksem Cywilnym, BFG spodziewa się procesów sądowych ze strony klientów upadłych banków, którym uniemożliwiono podzielenie lokat. Do tej pory jednak do Funduszu nie wpłynęło żadne pismo o wniesieniu sprawy do sądu.

(PAI)

Udziały kapitałowe – cz. 5

Plan biznesu

Punktem wyjścia do pracy na własny rachunek jest tzw. plan biznesu (business plan). Jego budowanie powinno zmuszać firmę do analizy celów, zarządu, produktu, pomysłów, strategii marketingowej, konkurencji i oczywiście krótko– i długoterminowych potrzeb kapitałowych. Jeśli opracowywanie tych zagadnień będzie brało pod uwagę zarówno własną satysfakcję, jak też przewidywaną ewentualność strat finansowych, planowane przedsięwzięcie powinno tylko sygnalizacyjnie uwydatniać szanse sukcesu.

Business plan rozpoczyna się od końca, to znaczy od części podsumowującej ofertę wobec kapitału ryzyka. Podsumowanie wieńczy pracę i jest niezwykle ważne. Jeśli nie wywrze ono korzystnego wrażenia na decydentach, nie zechcą się oni zapoznać z obszernym opracowaniem, jakim jest rozwinięty business plan. Podsumowanie powinno być napisane tak komunikatywnie, aby nawet jego pobieżna lektura uświadomiła czytelnikowi zalety tej propozycji biznesu. Niezbędne są zatem maksymalnie prosty styl i lakoniczność. Najwięcej miejsca należy poświęcić wyjaśnieniu, czym ta oferta różni się od setek innych i uzasadnieniu, dlaczego konsumenci będą preferowali ten produkt lub usługę, a nie konkurencji. Na końcu podsumowania powinny być zamieszczone wyniki finansowe przedsięwzięcia.

Przedstawiciele kapitału ryzyka odmawiają często rozpatrywania wniosków, gdy business plan od A do Z został przygotowany przez zewnętrznych konsultantów, bez osobistego udziału w jego tworzeniu kierownictwa firmy. Bezpośrednie zaangażowanie emocjonalne, wiązanie swojego losu z powodzeniem planu biznesu wykluczają, aby plan ten był wyłącznym wytworem najemników.

Efektywny biznesplan służy określeniu następujących celów: 1. pomaga przedsiębiorcy zebrać i skrystalizować pomysły, 2. określa strukturę działalności zarządu (jako promotora rozwoju przedsiębiorstwa), 3. identyfikuje obiektywne sposoby działania, dzięki czemu rozwój firmy może być wymierny, 4. dostarcza argumentów przekonujących zewnętrzny kapitał do pomocy finansowej firmie.

Struktura ta pokazuje, że powiększenie (wniesienie) środków finansowych może być tylko jednym z pożądanych wyników biznesplanu.

Andrzej Parafiniuk (na podst. materiałów Białostockiego Funduszu Kapitałowego sp. z o.o. oraz Funduszu Współpracy – Phare)

Korzystne wskaźniki w handlu

Rosną obroty

W październiku sprzedaż detaliczna towarów w województwie białostockim była wyższa o 10,2 proc. w porównaniu do poprzedniego miesiąca. Poziom zaś sprzedaży w stosunku do analogicznego okresu w roku ubiegłym wzrósł aż o 47, 9 proc.

Jak wynika z danych Urzędu Statystycznego w Białymstoku, na poziom sprzedaży detalicznej w październiku wpłynął wzrost obrotów handlowych obejmujących artykuły żywnościowe. Ich udział w ogólnej wartości sprzedaży wyniósł 42,2 proc.

Sprzedaż detaliczna w sektorze prywatnym stanowiła w ubiegłym miesiącu 82,9 proc. ogólnej wartości sprzedaży. W październiku tego roku wyższy niż w ub.r. poziom handlu detalicznego odnotowały wszystkie branże. Największy skok był w meblowej i sprzętu oświetleniowego – o 179,9 proc. oraz pojazdów mechanicznych – o 40,1 proc.

W sprzedaży hurtowej największy wzrost wystąpił w branży wyrobów włókienniczych, odzieżowych i obuwia – o 41,2 proc. oraz w hurtowym handlu napojami alkoholowymi i bezalkoholowymi – o 28,5 proc. Znaczny zaś spadek odnotowano w sprzedaży paliw, metali i rud, drewna i materiałów budowlanych – 34,4 proc.

(doż)

Huśtawka rolniczych cen

Do końca br. ceny mleka pójdą do góry, rynek zbóż będzie ustabilizowany, ceny żywca wieprzowego nie ulegną zmianie, coraz więcej będzie się natomiast płacić za wołowinę – wynika z prognozy zespołu niezależnych ekspertów Agencji Rynku Rolnego.

Opinię o tym, że rynek zbóż będzie zrównoważony oparli oni na zestawieniu wskaźników dotyczących podaży i popytu. Ewentualne wahania cen spowodowane będą m.in. eksportem zbóż na Wschód (zwłaszcza pszenicy). W świetle tego eksperci uważają więc, że należy spodziewać się umiarkowanego wzrostu cen zbóż, wynikającego głównie z kosztów składowania. Zespół przewiduje, że pod koniec bieżącego roku cena pszenicy może kształtować się na poziomie 360–370 zł za tonę, żyta 230–240 zł za tonę. W marcu 1996 r. cena pszenicy może wynosić 380–390 zł za tonę. Pod koniec I półrocza 1996 dojdzie zaś do 400–410 zł za tonę, a żyta 260–270 zł za tonę. W praktyce oznacza to, że w czerwcu przyszłego roku ceny tych zbóż byłyby o 24 proc. wyższe niż w sierpniu br. Niewiele wzrosną natomiast do tych z czerwca 1995 r. – o ok. 6–8 proc.

W IV kwartale br. należy oczekiwać ponownego zwiększenia podaży wieprzowiny, przy umiarkowanym wzroście popytu. W związku z tym zespół przewiduje, że do końca roku utrzymywać się będzie dotychczasowy poziom cen skupu żywca wieprzowego – przeciętnie 2,60–2,70 zł za kg. W I półroczu eksperci przewidują natomiast stopniowy, ale umiarkowany wzrost cen. W marcu przyszłego roku cena skupu żywca wieprzowego może osiągnąć poziom 2,70–2,80 zł za kg, a w czerwcu 2,80–2,90 zł za kg.

Z prognozy wynika, że nadal utrzymywać się będzie tendencja wzrostowa cen żywca wołowego. W grudniu przeciętna cena za kilogram może kształtować się na poziomie 2,40–2,50 zł, a młodego bydła rzeźnego 2,60–2,70 zł. W końcu I kwartału 1996 r. może ona jednak osiągnąć 2,50–2,60 zł za kg, natomiast w czerwcu 2,60–2,70 zł za kg. Ceny młodego bydła rzeźnego mogą w tym okresie kształtować się odpowiednio 2,70–2,80 zł za kg i 2,80–2,90 zł za kg.

Na skutek malejącej podaży wzrosną też ceny mleka. Pod koniec br. średnia cena skupu mleka będzie w granicach 46–48 gr za l, a w I kwartale 1996 r. może jeszcze wzrosnąć do 48–50 gr za l. Na tym poziomie będzie się prawdopodobnie utrzymywać także w II kwartale.

(J.B.)

Prywatyzacja Banku Gdańskiego

Akcje też na raty

Po raz pierwszy w Polsce akcje, prywatyzowanego obecnie Banku Gdańskiego będą sprzedawane również na raty – poinformował 27 bm. podczas jego prezentacji w Szczecinie dyrektor zarządzający, Bernard Rybicki.

Pierwszą ratę ustalono w wysokości 60 proc. ceny akcji; drugą w wysokości 40 proc. – wpłaty będzie trzeba dokonać w ciągu 90 dni od przydziału akcji. Możliwość ratalnego nabycia akcji otrzymają wyłącznie polscy obywatele, na stałe zamieszkali w Polsce – powiedział Rybicki. Według zaprezentowanego harmonogramu, 8 grudnia zostanie zakończona prezentacja banku potencjalnym inwestorom, 1 lub 2 grudnia zostanie ostatecznie ustalona i podana do publicznej wiadomości tzw. cena sztywna, od 4 do 8 grudnia będą prowadzone zapisy na akcje.

(PAP)

Europejski Fundusz Leasingowy
Przedstawicielstwo w Białymstoku
SERDECZNIE ZAPRASZA DO NOWEJ SIEDZIBY BIURA, KTÓRA OD 27 XI MIEŚCI SIĘ PRZY UL. SOBIESKIEGO 24, 15-014 BIAŁYSTOK, TEL. 410-744, FAX 410-268
8119
EUROPEJSKI FUNDUSZ LEASINGOWY TO 26% RYNKU LEASINGOWEGO W POLSCE

Świąteczna cena ! 499,-zł (brutto)
Program do nauki języka angielskiego
EURO PLUS+
Na co dzień i od Święta!
8001
matic Białystok, Waszyngtona 23 tel. 44-21-41

TOR SA Białystok, ul. Choroszczańska 24
tel. 513-165, 513-070, fax 510-972
Autoryzowany dealer
DAEWOO MOTOR POLSKA
OFERUJE SZEROKI WYBÓR WSZYSTKICH MODELI
Żuk LUBLIN
MOŻESZ WYGRAĆ !!!
wśród osób które do końca stycznia 1996 roku kupią samochód zostaną rozlosowane.
NAGRODY
TELEWIZOR KOLOROWY oraz AKCESORIA SAMOCHODOWE
CENY FABRYCZNE (gotówka, raty, leasing) zapraszmy
8125

Uregulować energię

Wprowadzenie Ustawy o prawie energetycznym oraz regionalne zróżnicowanie cen energii elektrycznej dla odbiorców finalnych umożliwią odpolitycznienie rynku energetycznego, działanie na nim konkurencji oraz zastosowanie cen opartych na rzeczywistych kosztach – powiedział na wczorajszej konferencji prasowej Jarosław Bartel, dyrektor naczelny Zakładu Energetycznego Białystok SA.

Prace nad prawem energetycznym trwają w Polsce od 4 lat. W chwili obecnej jego projekt – po zatwierdzeniu przez Komitet Ekonomiczny Rady Ministrów – znajduje się w Sejmie. Nowa ustawa zastąpiłaby pochodzącą z 1984 r., dostosowaną do gospodarki zarządzanej centralnie. O ile więc korzyści z wprowadzenia nowego prawa odnieśliby wszyscy, to zakłady przemysłowe i mieszkańcy z terenów położonych najdalej od elektrowni – w tym z regionu północno-wschodniego – nie mają powodów do radości z powodu regionalnego zróżnicowania cen energii elektrycznej. W przypadku naszego regionu oznaczać ono będzie podwyżkę cen energii od 1 stycznia 1996 r. o 20 proc.

WOLNORYNKOWOŚĆ KONTROLOWANA

Nowe prawo energetyczne reguluje kilka podstawowych kwestii m.in. podstawy prawne dostarczania energii i paliw, zasady koncesjonowania oraz zakres i zagospodarowanie energetyczne gmin. Przewiduje też utworzenie organu regulującego energetykę krajową.

– W energetyce nie da się wprowadzić zasad całkowicie wolnorynkowych. Potrzebny jest organ kontrolujący, który równoważyłby interes firm elektroenergetycznych i odbiorców energii – stwierdził Jarosław Bartel.

Zadaniem podległego premierowi Urzędu Regulacji Energetyki byłoby „pilnowanie" cen. Oznacza to, że URE ustalałby stawki na sprzedaż energii, przyłączanie do wspólnej sieci itp., które pokrywałyby faktyczne koszty. Jednocześnie chroniłby klienta przed ewentualną zachłannością zakładów energetycznych. URE wydawałby także koncesje na dystrybucję, magazynowanie itp. energii, na okres od 10 do 50 lat.

Z kolei podstawą prawną dostarczania energii stałaby się zawierana przed przyłączeniem umowa sprzedaży. Określałaby ona sposób i zasady rozliczenia za przyłączenie oraz rodzaj taryfy cenowej za dostarczaną energię. Niedotrzymanie umowy pociągałoby za sobą wszystkie przewidziane prawem skutki.

Ważny jest ponadto – umożliwiający konkurencję – zapis o dostępie stron trzecich do sieci. Duży odbiorca będzie mógł zawrzeć długoterminową umowę o dostawę energii bezpośrednio z producentem, a nie właścicielem sieci. Przedsiębiorstwo – właściciel nie będzie mogło odmówić dostępu do sieci.

Nowe prawo energetyczne nie przewiduje ponadto dotowania gminnych inwestycji energetycznych z budżetu państwa.

DALEKO OD ENERGII

Obecnie ceny dla wszystkich odbiorców finalnych, czyli mieszkańców i zakładów w całym kraju są takie same, mimo że dostarczenie 1 kWh np. do Suwałk jest droższe niż do Gliwic. W tej sytuacji odbiorcy ze Śląska dotują mieszkańców Suwalszczyzny. Od 1 stycznia 1996 r. ma się to zmienić. Energia będzie traktowana jak każdy inny towar, który wpierw trzeba wyprodukować, a potem dostarczyć odbiorcy. Im dalej się on znajduje, tym większe są koszty przesyłu. Przyszedł czas, aby cenę dostawy energii różnicować na poziomie odbiorców finalnych.

Regionalne zróżnicowanie cen miało zostać wprowadzone na początku tego roku wraz z tzw. taryfą hurtową dla spółek dystrybucyjnych (zakładów energetycznych). Wprowadzono tylko taryfę. Od stycznia br. wszystkie zakłady energetyczne płacą więc Polskim Sieciom Elektroenergetycznym SA za energię według jednakowej stawki. Jest to średnia z cen, po jakich PSE SA kupuje energię od wszystkich elektrowni. W uśrednionej stawce nie ma natomiast kosztów przesyłu od wytwórcy do odbiorcy i każda spółka dystrybucyjna pokrywa je oddzielnie. W tej sytuacji spółki położone najdalej od elektrowni znalazły się na krawędzi opłacalności. Np. rentowność Zakładu Energetycznego Białystok SA wynosi obecnie tylko około 2 proc. Składa się na to bardzo duże rozproszenie odbiorców w terenie, nieustanne remonty i inwestycje, a także to, że ze wzrostem cen energii spada jej zużycie. Niebagatelną rolę odgrywają też kradzieże prądu.

Planowane rozwiązania miałyby doprowadzić do tego, aby każdy zakład energetyczny mógł uzyskać od swoich odbiorców taką cenę, która pokryłaby koszty zakupu, przesyłu i dystrybucji energii, wymiany urządzeń, remontów linii itd. Jednym ze skutków wprowadzenia regionalnego zróżnicowania cen energii będzie zmniejszenie impulsu inflacyjnego, wynikającego z niezbędnych podwyżek cen na energię. Produkcja w największych centrach przemysłowych – które najczęściej znajdują się blisko elektrowni – będzie tańsza niż byłaby przy przepisach obowiązujących obecnie. Znikną też subsydia pomiędzy poszczególnymi grupami odbiorców.

W projekcie ustawy budżetowej na przyszły rok jest zapis o podwyżce cen energii w całym kraju średnio o 14 proc. Podwyżki dla różnych regionów nie będą jednak takie same. W przypadku regionu północno – wschodniego wyniosą one 20 proc. lub nawet nieco więcej. Wg wyliczeń PSE SA udział energii elektrycznej w budżetach domowych wynosi 2–4 proc. Po wprowadzeniu zróżnicowania jej cen, w rejonach położonych najdalej od elektrowni udział ten wzrósłby o 0,4 proc. W produkcji przemysłowej udział kosztów energii wynosi 6–8 proc. Po 1 stycznia w rejonach o najwyższych kosztach dostaw energii wzrósłby on o około 1 proc.

SEBASTIAN MICHAŁOWSKI

INFO – NOTKI

DISCMAN

Firma Sony wyprodukowała przenośne urządzenie, które spełnia rolę odtwarzacza płyt kompaktowych oraz napędu CD-ROM.

Discman, bo tak nazywa się owo urządzenie, istnieje w czterech wersjach. Szybkość napędu CD–ROM jest podwójna, a odtwarzacz może zapamiętać kolejność odtwarzania 22 utworów.

SZYBKIE KINO

W Stanach Zjednoczonych stworzono projekt, dzięki któremu filmy do kin będą trafiały za pośrednictwem łącz cyfrowych. Zakodowany film w postaci cyfrowej przesyłany będzie z prędkością 45 Mbps, a do tego przekazu zastosuje się centrale ATM. Istniejące próbne sieci wykorzystują do transmisji urządzenia firmy Alcatel.

BEZ DRUTU

Firma Batavia wyprodukowała klawiaturę komunikującą się z komputerem bez konieczności używania kabla. Do przekazu wykorzystuje się podczerwień. Zasięg działania klawiatury kończy się w odległości 10 metrów od komputera, a kąt pracy wynosi 45 stopni.

ALIANS GIGANTÓW

Czołowi producenci oprogramowania oraz technologii przesyłania informacji utworzyli forum o nazwie Multimedia Services Affiliate.

Forum to ma zdefiniować standardy wzajemnego łączenia nowych, multimedialnych usług dla biznesu, dostarczanych dla celów komunikacji między przedsiębiorstwami. Do realizacji swoich usług członkowie forum chcą zastosować sieć Novella.

W skład forum wchodzą: AT&T, Deutsche Telecom, Lotus, NTT, Telstra oraz Unisource.

PERFECTWORKS 3.0 FOR WINDOWS 95

Już w styczniu 1996 roku pojawi się na rynku unowocześniony zintegrowany pakiet oprogramowania dla małych firm o nazwie PerfectWorks 3.0 for Windows 95.

Będzie on zawierał kilka rozszerzeń dotychczasowych narzędzi, które ułatwią korzystanie z nich oraz oszczędzą czas użytkownika.

KK

Faks modem

Przesyłanie dokumentów

Idealnym urządzeniem do przesyłania dokumentów na odległość jest faks (skrzyżowanie scanera, drukarki i modemu). Jednak cena tej elektronicznej maszyny jest dosyć wysoka. Pośrednim rozwiązaniem wydaje się więc kupno faks modemu.

Aby faks modem mógł poprawnie funkcjonować, musimy w biurze lub w domu posiadać komputer oraz mieć przydzielony numer telefoniczny. Cena faks modemu w porównaniu z faksem jest o wiele niższa. Na rynku istnieje odpowiednie oprogramowanie, dzięki któremu można przesyłać dokumenty (niestety, tylko w formie elektronicznej). Już bezpośrednio z edytora tekstów można wysyłać dokumenty na odległość. Zamiast drukarki wskazujemy faks modem i podajemy przy tym numer telefoniczny odbiorcy. W stosunkowo krótkim czasie dokument zostanie przesłany w docelowe miejsce. Nieważne przy tym jest, czy odbiorca ma zwykły faks, czy posiada faks modem we własnym komputerze.

Wadą faks modemów jest możliwość przesyłania tylko dokumentów w formie elektronicznej. Jest i na to rozwiązanie. Potrzebny byłby scaner, czyli urządzenie zamieniające obraz np. z kartki papieru na plik graficzny. Dzięki niemu zeskanowany tekst powędrowałby do komputera w postaci elektronicznej, co dałoby możliwość przesłania go do odbiorcy.

KK

Atrybut plików

Jak ukryć dane?

Z pewnością niejednokrotnie każdy użytkownik komputera zetknął się z taką sytuacją, kiedy niezbędna była ochrona lub utajnienie danych znajdujących się na dysku. Tego rodzaju operacje można wykonać na każdym komputerze, pracującym w systemie DOS.

Najmniejsze zbiory danych na dysku, zwane plikami, mają własne atrybuty. Każdy użytkownik może uaktywnić daną cechę pliku (atrybut) lub ją wyłączyć.

Jeżeli chcemy, aby plik był niewidoczny, musimy uaktywnić w nim bit ukrycia (hidden). Jak to zrobić?

Po znaku zachęty, który informuje nas o gotowości systemu do pracy, wpisujemy następujące polecenie:

attrib +h c:nazwa.roz

Plik „nazwa.roz" nie będzie widoczny ani przez wyświetlenie go poleceniem dir, ani w żadnym oknie Norton Commandera (jeżeli opcja wyświetlania ukrytych zbiorów będzie nieaktywna). Przykładowy plik „nazwa.roz" znajdował się w katalogu głównym dysku c. Jeśli chcielibyśmy, aby inny plik otrzymał atrybut niewidzialności, musielibyśmy wpisać odpowiednio inną ścieżkę dostępu. Atrybut ukrycia można nadać także katalogom. Tego rodzaju zabieg jest szczególnie przydatny w sytuacjach, kiedy boimy się utraty danych lub wtedy, gdy określone aplikacje, umieszczone w katalogach, nie powinny być używane przez osoby do tego niepowołane. Przykładowy zapis systemu powinien być następujący:

attrib +h c:gry

Aby wyłączyć atrybuty ukrycia dla plików czy katalogów, należy odtworzyć wyżej podane zapisy zmieniając w nich jedynie znak (+) na (-). Po takim zabiegu wymieniony w ścieżce dostępu katalog będzie ponownie widoczny.

KRZYSZTOF KLEM

Panasonic
Autoryzowany Dystrybutor
Poleca duży wybór:
❑ telefaxów
❑ telefonów
❑ central
Leasing raty
7863
SERWIS, GWARANCJA, MONTAŻ
TELE INTER COMMUNICATION
Aleja 1000-lecia Państwa Polskiego 4
Białystok, tel./fax 538-525, tel. 538-272

Chcesz dać reklamę?!
ZADZWOŃ
Nasz przedstawiciel handlowy odwiedzi Ciebie
Białystok, tel. 42-05-21
GAZETA współczesna

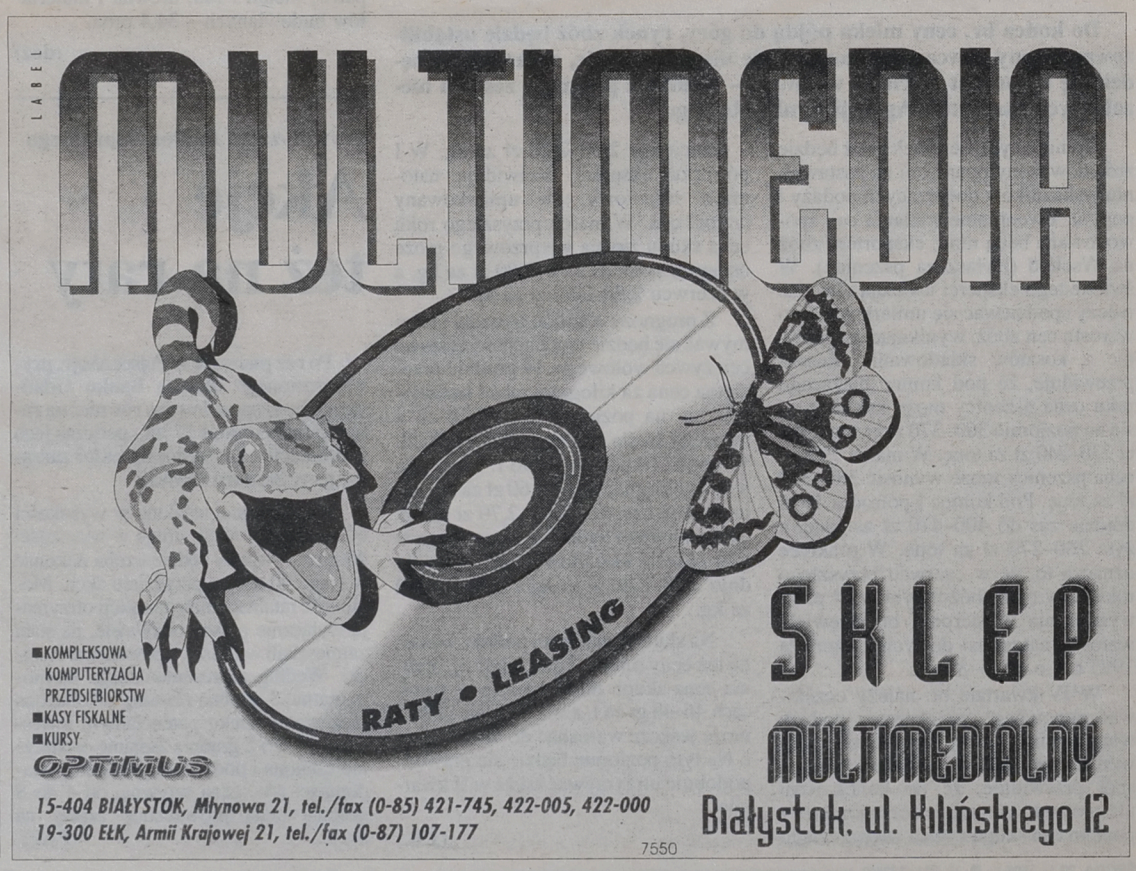

Dzień dobry
POŻYTECZNE WIADOMOŚCI I CIEKAWE SPRAWY
BIAŁYSTOK
DODATEK MIEJSKI „GAZETY WSPÓŁCZESNEJ” ŚRODA 29.11.1995

Zapisane wczoraj

● Wczoraj około. godz. 7.40 na przejściu dla pieszych przy ul. Popiełuszki duży fiat potrącił 11-letnią dziewczynkę. Doznała ona wstrząsu mózgu i została umieszczona w szpitalu.

● Około godz. 11.30 podczas manewru zawracania kierowca fiata 126 p nie ustąpił pierwszeństwa przejazdu i zderzył się z audi. Kierowca malucha ma złamane biodro i przebywa w szpitalu.

● W bloku przy ul. Porzeczkowej na jednym z balkonów na parterze wybuchł pożar. Spaliły się znajdujące się tam przedmioty. Zdarzenie miało miejsce wczoraj po godz. 14, a jego przyczyną było prawdopodobnie podpalenie.

(bs)

Sztandar żołnierzy górników

Okręg białostocki Związku Represjonowanych Żołnierzy Górników doczekał się własnego sztandaru. Uroczystość poświęcenia odbędzie się w kościele garnizonowym przy ul. Kawaleryjskiej – 3 grudnia o godz. 10.

Patronat honorowy nad uroczystością objęli m.in. Adam Dobroński – minister do spraw Kombatantów, senator Barbara Łękawa, wojewoda białostocki Andrzej Gajewski, przewodniczący Rady Miejskiej – Jan Chojnowski.

(r)

Spirytus na Botanicznej

W poniedziałek rano na ul. Botanicznej w Białymstoku policja zatrzymała trzech młodych mężczyzn, którzy mieli przy sobie około 50 litrów spirytusu bez znaków akcyzowych.

Dwóch spośród zatrzymanych pochodzi z Wybrzeża, trzeci jest mieszkańcem woj. bydgoskiego. Prawdopodobnie mężczyźni są pośrednikami w nielegalnym handlu alkoholem. Na białostockich bazarach skupują alkohol od przemycających go zza wschodniej granicy Polaków i cudzoziemców. Następnie przekazują go osobom trudniącym się przemytem alkoholu przez zachodnią granicę Polski.

(jg)

Białystok może starać się o odzyskanie 9 miliardów

Skarb Państwa dłużnikiem gmin

Jeżeli Sejm przyjmie projekt nowelizacji dwóch ustaw samorządowych, to budżet państwa będzie zwracał gminom pieniądze, jakie wydały na infrastrukturę związaną z budownictwem mieszkaniowym. Zobowiązania Skarbu Państwa, wobec samorządów, szacuje się na około 700 mln zł (7 bln starych) i będą one regulowane do 2000 roku.

W 1983 roku Rada Ministrów podjęła uchwałę dotyczącą zasad realizacji budownictwa mieszkaniowego. W oparciu o te przepisy organa administracji państwowej szczebla wojewódzkiego (dawne WRN), zawierały umowy ze spółdzielniami i bankami. Banki pożyczały pieniądze, spółdzielnie budowały mieszkania, a organa administracji zobowiązywały się do finansowania infrastruktury technicznej oraz socjalnej i usługowej we wznoszonych osiedlach. Gdy w maju 1990 roku weszła w życie ustawa o samorządzie, umowy i zobowiązania przejęły gminy.

Musiały więc nie tylko spłacić państwowe kredyty, ale również dokończyć za własne pieniądze rozpoczęte wcześniej inwestycje. A trzeba pamiętać, że to wszystko odbywało się w okresie, gdy oprocentowanie kredytów sięgało 80 proc. w stosunku rocznym.

Od początku gminy czuły się tym pokrzywdzone i zaskarżyły decyzję do Trybunału Konstytucyjnego. W 1993 roku przyznał on gminom rację, ale prace nad nowelizacją przepisów przeciągnęły się aż do dzisiaj.

W tym samym czasie niektóre gminy rozpoczęły samodzielne starania o odzyskanie przynajmniej części pieniędzy. I tak na przykład Białystok, po spłaceniu w latach 1990-91 większości zaciągniętych wcześniej kredytów, zaczął starania o refundację nakładów. Jak poinformowała nas Maria Borodziuk, skarbnik miasta – w latach 1990-1995, jesienią 1993 roku, wiceminister finansów zwrócił gminie Białystok 25 miliardów złotych, głównie za pospłacane kredyty.

W tej chwili gmina może jeszcze starać się o zwrot około 9,5 miliarda starych zł za nakłady, jakie poniosła na dokończenie uzbrojenia technicznego w osiedlach.

Warto przy okazji wyjaśnić, że obecnie gmina Białystok płaci jedynie za infrastrukturę techniczną pod jezdniami utwardzonymi oraz w głównych ciągach do osiedli. Za resztę płacą inwestorzy i pośrednio mieszkańcy.

(RAF)



Może być na zamówienie albo tatuś może wypożyczyć strój w teatrze

Mikołaj z VAT-em

Wiadomo, że nic tak nie cieszy dzieci, jak wizyta Mikołaja z workiem pełnym prezentów. Co roku więc wielu rodziców korzysta z firm wynajmujących Mikołaja na jeden wieczór. Mimo że do świąt jeszcze daleko, „Market” ma już 12 zamówień.

Firma przewiduje, że zatrudni co najmniej pięciu Mikołajów do roznoszenia prezentów w wigilijny wieczór. Za usługę trzeba zapłacić 15 zł. W Studenckiej Spółdzielni Pracy „Podlaska” Mikołaj będzie kosztował 22-25 zł. Prezent rodzice muszą kupić dodatkowo. Mikołaj wręczy go dzieciom, poczęstuje cukierkami, chwilę porozmawia, ewentualnie sfotografuje się i ruszy w dalszą drogę.

Jeśli któryś z tatusiów lub wujków chciałby się przebrać za sympatycznego świętego, można wypożyczyć strój w Białostockim Teatrze Lalek. Cena – 12,20 zł.

Wynajęcie Mikołaja na większą imprezę, np. choinkową, kosztuje w Studenckiej Spółdzielni Pracy 57,40 zł (plus 22 proc. VAT).

MN
Fot. I. Wysocki

Dyżury radnych

Dziś w biurze Klubu Radnych „Jedność” dużur pełni Mieczysław Ilkowski. Z radnym, w sprawach miasta, można kontaktować się telefonicznie (44-20-52) lub bezpośrednio w biurze przy ul. Suraskiej 1, pokój nr 25. Dyżur trwa od godz. 16 do 18. (r)

Kwesta PCK

Na Wigilię dla samotnych i paczki dla dzieci



Wczoraj na ulicach Białegostoku pojawiła się młodzież z puszkami PCK. 38 grup, złożonych z uczniów Szkół Podstawowych nr 6 i 12 oraz Zespołów Szkół – Mechanicznych, Ekonomicznych i Odzieżowych, zainaugurowało trzydniową zbiórkę na Wigilię dla osób samotnych oraz paczki świąteczne pod choinkę dla dzieci i dorosłych, będących podopiecznymi PCK.

Dziś, tj. w środę, kwestować będą uczniowie Szkoły Podstawowej Nr 6, V Liceum Ogólnokształcącego oraz Zespołów Szkół Rolniczych i Budowlano – Geodezyjnych. Zbiórka prowadzona będzie w godz. 9 – 14. Grupy kwestarskie mają upoważnienia wydane przez Zarząd Okręgowy PCK. Czwartek będzie trzecim i ostatnim dniem zbiórki. (h)

Fot. M. Kość

Dwaj Litwini zostaną dziś doprowadzeni do prokuratury

Ukradli torbę i odjechali taksówką

Dwaj Litwini w miniony poniedziałek na bazarze przy ul. Kawaleryjskiej okradli Białorusinkę. Zabrali jej torbę wypełnioną damskimi garsonkami i bluzkami. Konfekcja była warta ponad tysiąc zł. Białostocka policja odzyskała łup i zatrzymała złodziei.

Rezolutna mieszkanka Grodna natychmiast po kradzieży pobiegła do bazarowego komisariatu policji. Funkcjonariusze znaleźli świadków zdarzenia. Widzieli oni, że Litwini po kradzieży torby udali się na postój taksówek i odjechali jedną z nich. Ktoś zauważył numer radia taxi widniejący na „szpakówce” odjeżdżającego auta.

Policjanci skontaktowali się z odpowiednią firmą taksówkarską. Ustalono, który z taksówkarzy zabrał złodziei sprzed bazaru i dokąd ich zawiózł. Policjanci pojechali do miejsc zamieszkania Litwinów. Zatrzymali ich i przeszukali mieszkania. Znaleźli w nich skradzione bluzki i garsonki.

Zatrzymani to dwaj mieszkańcy Wilna. Jeden z nich ma 23 lata, drugi 18. Dziś zostaną doprowadzeni na przesłuchanie do prokuratury.

(jg)

Aby wydostać się na Szosę Północno-Obwodową trzeba czekać kilkanaście minut

Kłopotliwy wyjazd

Zmotoryzowani klienci sklepu „Marco" coraz częściej narzekają na uciążliwy wyjazd z parkingu na Szosę Północno-Obwodową. Kłopoty nasilają się po południu, zwłaszcza w czwartki, piątki i soboty.



Szosa Północno-Obwodowa w tym miejscu ma dwie oddzielne jezdnie i cztery pasy ruchu. Pozornie dojazd jest więc dogodny. Jednak już przekroczenie tej szosy – z Alei Wojska Polskiego w stronę „Marco" – nastręcza trochę kłopotów. Zbyt późno dostrzega się samochody jadące w stronę „Agnelli SA".

Większym problemem jest jednak wyjazd klientów z zakupami sprzed hali „Marco". Gdy skręcają w lewo (w stronę Białostockiej Fabryki Mebli), muszą przepuścić samochody jadące prosto, czyli Szosą Płn.-Obwodową. Wówczas na drodze dojazdowej z „Marco" powstają korki, w których trzeba czekać nawet kwadrans. Co gorsza, na skrzyżowaniu tym coraz częściej dochodzi do mniejszych lub większych kolizji.

– Jest to bardzo delikatna sprawa. Zależy nam na klientach, ale nie jesteśmy w stanie zrobić wszystkiego naraz. Chcemy teraz rozbudować parking o kolejnych 150 miejsc – powiedział Sławomir Ignatowicz, kierownik handlowy firmy „Marco". – **Drogami powinni się zająć ich zarządcy, być może we współpracy z naszą firmą, ale również i firmami ubezpieczeniowymi, które wypłacają odszkodowania za uszkodzone w tym miejscu samochody.**

Szosa Północno-Obwodowa jest zarządzana przez Okręgową Dyrekcję Dróg Publicznych. Jak do tej pory, nikt tam nie interweniował w sprawie skrzyżowania z drogą dojazdową do „Marco".

– Uważam, że na skrzyżowaniu widoczność jest niezła, a sama szosa jest w tym miejscu szeroka i nie można narzekać – powiedział Edward Gryko, naczelnik wydziału dróg w ODDP. – **Nie planujemy tam zainstalowania sygnalizacji świetlnej, zwłaszcza że droga dojazdowa do sklepu nie jest naszą własnością.** **(RAF)**

Kierowcy nie wiedzą, czyją własnością jest droga i gdzie się poskarżyć. Telefonują więc nie do ODDP, lecz do redakcji, by władze miasta zadbały o wygodę i bezpieczeństwo mieszkańców. Chcą po prostu szybko i bezpiecznie dojechać do sklepu i z zakupami wrócić do domu.

Rafał Malinowski
Fot. I. Wysocki

Biurokraci ze spółdzielni nie lubią upartych lokatorów

Lipa kwitnie

Pani Jadwiga Komorek mieszka na Dziesięcinach i od kilku już lat walczy z kierownictwem SM „Rodzina Kolejowa" o zieleń na swoim osiedlu. Znają ją w spółdzielni, w osiedlowej administracji i Urzędzie Miejskim. Pani Komorek chciałaby, aby na jej osiedlu rosły kwiaty, krzewy i zielona przez całe lato trawa.

– Lubię zieleń i chcę, aby nasze osiedle wyglądało ładnie. Nic nie mogę zrobić sama, bo leży to w gestii spółdzielni, a przecież każdy z nas w czynszu płaci za zieleń – twierdzi pani Jadwiga. **– Spółdzielnia uważa jednak, że jest to sprawa błaha i nie warto się nią zajmować.**

Jadwiga Komorek wystarała się o pieniądze na krzewy z Funduszu Wspierania Inicjatyw Obywatelskich. Dużo dostali – 20 mln starych złotych. Stworzyła wtedy grupę inicjatywną. Zasadzili krzaczki i postawili barierki, ale o zieleń nie ma kto dbać.

Pani Komorek czyni zarzuty władzom spółdzielni i radzie osiedlowej, która nic nie robi w tym kierunku.

– Obiecują, że zrobią wszystko, byle na nich głosować, a potem nic nie robią i tak „lipa kwitnie".

Niedawno Jadwiga Komorek zorganizowała spotkanie w Urzędzie Miejskim, niemalże konferencję prasową na temat zieleni osiedlowej. Mieli być wszyscy: prezes spółdzielni, przewodniczący Rady Miejskiej, specjalista od zieleni. Przyszedł tylko radny Aleksander Orłowski i przewodniczący RM.

– Biurokraci nie lubią takich ludzi – przyznaje Jan Chojnowski, przewodniczący Rady Miejskiej. **– Nikomu nie przyszłoby do głowy, że ktoś się tak uprze nad tak mało ważną – dla urzędników – sprawą.**

Okazało się, że prezes spółdzielni „Rodzina Kolejowa", Andrzej Rojek, nie był zaproszony na spotkanie. Zapytany, co sądzi na temat zieleni w „blokowiskach", odparł, że gospodarzem osiedla jest rada osiedlowa.

– Rada ustala plan prac w osiedlu i realizuje go. Zawsze znajdują się w nim prace przy zieleni.

Ogrodnikiem w spółdzielni jest Wojciech Dziedzic. Jak zapewnia prezes Rojek, jest to inżynier ogrodnik.

Jan Chojnowski obiecał zająć się sprawą osobiście, porozmawiać z prezesem Andrzejem Rojkiem. Efekty tych rozmów poznamy w przyszłym roku, gdy wiosną osiedle się zazieleni. **BK**

Rajd Mikołajkowy

W dniach 2 – 3 grudnia odbędzie się „Rajd Mikołajkowy" dla harcerzy. Trasa liczy 25 km i prowadzi wzdłuż wschodniej granicy, od Bobrownik do Szymek.

Początkowo rajd planowano dla młodzieży, która ma ukończone 15 lat. Komenda hufca ZHP uległa jednak naleganiom tych nieco młodszych (14 – 15 lat) i dla nich przygotowała krótszą trasę, liczącą 12 km.

Uczestnicy rajdu, wędrując w siedmioosobowych grupach, będą musieli wykazać się harcerskimi sprawnościami – znajomością topografii, umiejętnością posługiwania się mapą i kompasem, pokonywania przeszkód terenowych, szybkiego przygotowania gorącego posiłku. Nocleg zaplanowano w szkole w Szymkach. Nad bezpieczeństwem uczestników rajdu czuwać będą instruktorzy. **(h)**

Pan Jarosław marzył o własnym aucie.
Wziął Autokredyt z dobrego banku...



...i teraz zajmują go sprawy innej natury.

Pan Jarosław zgodził się z nami, że dobry kredyt z dobrego banku to dobry sposób na kupno samochodu. Uznał, że warunki zaproponowane przez PBI – korzystne (już od 26%) oprocentowanie kredytu, minimalne prowizje, dogodne terminy płatności, formalności ograniczone do minimum – to prosta droga do spełnienia marzeń o własnych czterech kółkach. Pan Jarosław nie ukrywa, że dzięki Autokredytowi PBI ma już nie tylko samochód, ale także więcej czasu na zajmowanie się sprawami innej natury. Takimi, jak na przykład dobranie odpowiedniego krawata do koloru karoserii.

Nasi Klienci wiedzą, że PBI to nowoczesny polski bank, któremu warto zaufać. Uniwersalność i różnorodność świadczonych przez nas usług sprawia, że z powodzeniem obsługujemy zarówno osoby prywatne, jak i przedsiębiorstwa i firmy – i te wielkie, i te działające na mniejszą skalę. Mamy 49 oddziałów na terenie całej Polski.

Znajdziesz nas w każdym mieście wojewódzkim.

PBI

powierz nam swoje marzenia

Białystok, Warszawska 14, tel. (0 85) 412-111, fax 411-896; Łomża, Dworna 14, tel. (0 86) 163-411 /416, fax 162 - 873; Suwałki, Noniewicza 48, tel. (0 87) 667-559, fax 662 - 770.

Za bal sylwestrowy zapłacić trzeba od 200 do 700 zł

Po hetmańsku albo w białej sali

Już tylko miesiąc dzieli nas od tego jedynego w roku szaleństwa, jednak większość białostoczan nie wie jeszcze, gdzie i jak spędzi sylwestra. Na razie, zdaniem organizatorów, klienci czynią rozeznanie.

Skontaktowaliśmy się z najpopularniejszymi w mieście lokalami i spróbujemy pomóc mieszkańcom Białegostoku w wyborze odpowiedniego miejsca.

W centrum miasta najtaniej sylwestra będzie można spędzić w sali NOT. Przygotowano tam miejsca dla 350 osób, które bawić się będą od godz. 20 do 6 rano. Gościom towarzyszyć będzie zespół muzyczny „Ful" i oczywiście wodzirej. Za zaproszenie dla dwóch osób zapłacić trzeba 207 zł 5 gr. Organizatorzy zapowiadają wybory Króla i Królowej Balu oraz liczne konkursy.

– Przygotujemy kilka dań gorących, dużo przekąsek, deserów i owoców oraz różnego rodzaju alkohole – mówi Wiesława Gawęca z NOT. **– Już teraz część sali jest zarezerwowana, nie tylko przez osoby indywidualne, ale także przez firmy, które fundują swoim pracownikom bal sylwestrowy.**

W restauracji „Jard", podobnie jak w hotelu „Turkus", za bal zapłacić trzeba 250 zł od pary. W menu są cztery dania gorące, przekąski, desery, owoce, no i do tego alkohole.

Dość atrakcyjnie zapowiada się sylwester w hotelu „Leśnym". Wejściówki będą sprzedawane od 1 grudnia, a ich cena wynosi 340 zł od pary. Ci goście, którzy zdecydują się na spędzenie nocy w hotelu, będą płacili tylko 50 proc. obowiązującej ceny. Bal rozpocznie się o godz. 20 i potrwa do 5. Zabawę poprowadzi wodzirej. Tuż po północy przed hotelem odbędzie się pokaz sztucznych ogni.

Ceny w „Astorii" są nieco wyższe, bo za noc zabawy we dwoje zapłacić trzeba 380 zł. Restauracja zapewnia trzy dania gorące, przekąski, ciasta i alkohol. Sala pomieścić może 120 osób, z czego sprzedano już ok. 40 proc. miejsc.

Restauracja „Grand", dawna „Słowiańska", nie ma jeszcze dokładnie wyliczonej ceny wstępu. Poinformowano nas, że ustalona będzie w granicach od 350 do 400 zł za parę. Organizatorzy, oprócz tradycyjnej zabawy sylwestrowej, przygotowali m.in. pieczenie barana przed restauracją. Na razie zarezerwowana jest tylko loża i parę stolików, głównie dla dużych firm i ich pracowników.

Najdłuższy sylwester zapowiada się w hotelu „Cristal". Potrwa dwa dni i dwie noce, a goście bawić się będą w Białymstoku i Białowieży.

– Zdecydowaliśmy się na zupełnie nietypową zabawę, którą nazwaliśmy Pierwszy Sylwester Hetmański – mówi Agata Tuszyńska z biura handlowego hotelu. **– Po atrakcjach nocy sylwestrowej gości zaprosimy do Białowieży na kulig i pogoń za lisem.**

Jedną z kilkunastu balowych atrakcji w „Cristalu" będą bezpłatne żetony do gry w ruletkę w Queen's Casino. Przygotowano poza tym 13 dań, owoce, napoje i alkohol. Ci, którzy zdecydują się na dwudniową imprezę, będą mogli za darmo spędzić dwie noce w hotelu. Bal i noworoczny wyjazd do Białowieży uwiecznione będą na kasetach video, które potem goście będą mogli kupić.

Za wszystkie te atrakcje trzeba będzie płacić i to wcale niemało – 344 zł od osoby. Ci, którzy zdecydują się tylko na sam bal, zapłacą 240 zł od osoby.

– Sprzedaliśmy już wiele zaproszeń, zwłaszcza osobom spoza Białegostoku, które miło wspominają pobyt w naszym mieście – mówi Agata Tuszyńska.

Mimo to, jak co roku, najwięcej osób sylwestra spędzi w gronie rodziny lub znajomych. Szybko do naszej tradycji wchodzi zwyczaj witania Nowego Roku na ulicach miasta i tak zapewne będzie tym razem.

(rs)

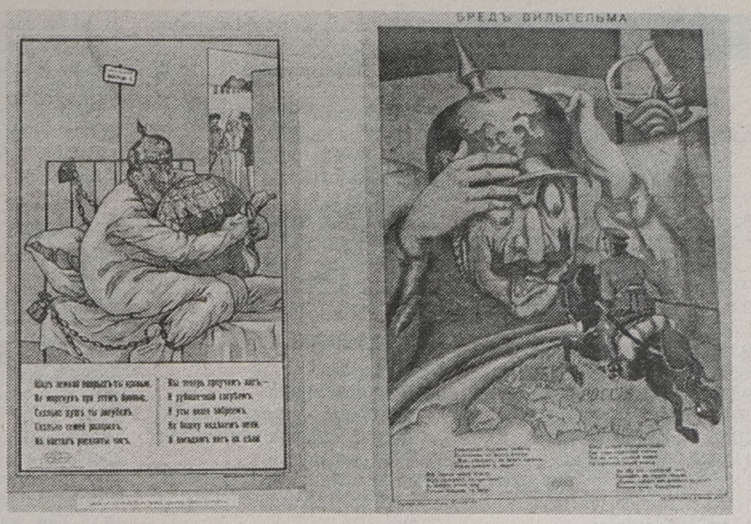

W Muzeum Wojska

Sztuka plakatowej propagandy

Od kilku dni w Muzeum Wojska czynna jest wystawa poświęcona rosyjskiemu plakatowi wojennemu. Większość eksponatów pochodzi z lat 1904-1916.

Plakat zawsze stanowił wygodną formę docierania z informacją do bardzo wielu ludzi. Nic więc dziwnego, że wykorzystywano go chętnie do celów propagandowych. Ktoś, kto nie znałby choć trochę historii Rosji, mógłby po obejrzeniu wystawy w białostockim muzeum odnieść wrażenie, że armia carska w czasie I wojny światowej była niezwyciężona i aż roiło się w niej od bohaterów. Na jednym z plakatów umieszczono, obok fotografii cara Mikołaja II (niedługo potem rozstrzelanego z całą rodziną przez bolszewików), zdjęcia odważnych sióstr miłosierdzia, duchownych, kobiet-mechaników, czy żołnierzy – dzieci wielokrotnie rannych w bitwach i odznaczonych licznymi medalami. Znanym człowiekiem z plakatu był Kozma Kriuczkow – kozak, który w czasie I wojny światowej był ranny 16 razy, a za swe waleczne czyny został odznaczony orderem św. Jerzego. Za sprawą plakatu głośna była historia (nie wiadomo, czy prawdziwa) pewnego rosyjskiego marynarza, który w czasie wojny rosyjsko-japońskiej (przegranej przez Rosję) odciął szablą nos Japończykowi.

Dużo jest plakatów pokazujących zwycięskie bitwy armii rosyjskiej z Niemcami. Oczywiście, ci ostatni są na plakatach zawsze stroną pokonaną. Na plakacie „Tysiąc sto walczących Niemców w lesie augustowskim" wróg umyka już na sam widok kozaków. Na innym – pt. „Huk i grom pobitych Niemców koło Łomży" – wojska rozgania cepem jeden chłop.

Na wystawie znalazło się również kilka prac z czasów Rosji sowieckiej, w której sztuka plakatu propagandowego bynajmniej nie zaginęła. Jednym z głównych ich bohaterów był Mikołaj II – ostatni car. Zwykle depczący po trupach robotników, w asyście spasionej szlachty i duchowieństwa prawosławnego.

Ekspozycja rosyjskich plakatów w Muzeum Wojska jest wzbogacona kolekcją broni białej i palnej z epoki, rycinami, przedstawiającymi umundurowanie żołnierzy rosyjskich z przełomu XIX i XX wieku oraz autentycznymi detalami mundurów. Tę niecodzienną wystawę będzie można oglądać do końca roku. Plakaty pochodzą z Muzeum Krajoznawczego w Brześciu.

MN

Fot. I. Wysocki

Teatrzyk Piosenki „Fama"

Poezja w konwencji Buffo

Przedwczoraj Teatrzyk Piosenki „Fama" gościł białostocką kapelę Buffo. Można było usłyszeć, przerobioną na rock and rolla, skarbnicę polskiej poezji.

Lider zespołu, Wiesław Miksz, nie oparł się modzie na poezję śpiewaną z sekcją rytmiczną w tle. Laureat Spotkań Zamkowych w Olsztynie i Festiwalu Piosenki Studenckiej w Krakowie do swojej gitary dopiął więc bas, perkusję, klawisze i tzw. gitarę prowadzącą. Nie mam pojęcia, czy rockowa oprawa zmienia w jakiś sposób przekaz tekstu, ale wiem, że dzięki temu można pożeglować na szerokie wody rynku, a nawet nakręcić teledysk. Tak zrobiło „Raz, Dwa, Trzy", tak robi guru „młodej" poezji, Marcin Świetlicki.

Problem polega jednak na tym, że grupa „Raz, Dwa, Trzy" poszła wcześniej po nauki do Wojciecha Waglewskiego i teraz prezentuje jedyny w swoim rodzaju, błyskotliwy sposób myślenia o muzyce. W przypadku zaś Świetlików sprawę załatwia charyzma i talent lidera. A tego wszystkiego brakuje grupie „Buffo".

Panowie z sekcji są świetni technicznie, ale nie wypracowali na własny użytek charakterystycznego, rozpoznawalnego stylu. Podkładają „pod tekst" poprawne dźwięki i tyle. Sam lider zaś śpiewa wiersze (swoje i innych) a z tego śpiewu trudno coś wykrzesać. Żeby chociaż, tak jak melorecytacje Świetlickiego, drażnił starsze pokolenie.

Do mnie taka twórczość zupełnie nie trafia, jeśli jednakowoż byli w poniedziałek na widowni ludzie, którym się to podobało, chylę czoła. Wszakże sam Witold Gombrowicz radził recenzentom pisać wyłącznie o własnych odczuciach...

(tal)

Ostatki w „Studio Kino"

Tradycyjne „ostatki" można przebalować w klubie „Studio Kino", gdzie usłyszymy w tym tygodniu reggae, folk, shanty, doo-bop i hiphop-jazz.

Dziś, w andrzejkową środę, o godz. 19.30, zagra tam białostocka kapela folkowo-shantowa The Bumpers, na której ostatni koncert (charytatywny – dla Łukasza Chomika) przyszły do „Studia" tłumy.

W czwartek, o godz. 19, można będzie tam posłuchać zespołu „Grzech". Gra on coś, co zwie się doo-bop, a o czym Wasz redaktor nigdy nie słyszał. Pójdzie się więc przekonać.

W piątek, o godz. 20, do „Studia" zjadą dyżurni przyjaciele klubu, czyli studenci katowickiej szkoły jazzowej z formacji „Rejs".

Ostatki zakończy w sobotę, też o godz. 20, kojące reggae w wykonaniu kapeli „Nazir" z Kętrzyna.

(tal)

Młodzi w piosence i Radiu Białystok

Recital Lilianny Jakubowskiej

W piątek, 1 grudnia, kolejna edycja Piwnicy Estradowej „Młodzi w piosence". Tym razem wystąpi Lilianna Jakubowska.

Lilianna będzie śpiewać standardy jazzowe, światowe przeboje muzyki pop, piosenki zupełnie nowe oraz stare w nowej wersji artystycznej.

Początek koncertu o godz. 19. Wstęp wolny.

Natomiast w czwartek Radio Białystok nada o godz. 20.05 „Koncert Andrzejkowy Live", w którym wystąpią laureaci I Regionalnego Festiwalu „Młodzi w piosence".

Młodzież będzie interpretować i evergreeny, i nowe utwory, napisane m.in. przez Helenę Mieszkuniec do słów Anny Markowej i Elżbiety Świątkowskiej-Kozłowskiej.

(tal)

Z żywieckimi dziadami w BTL

Teatralne andrzejki

Jedną z niezliczonych zapewne dzisiaj imprez będzie sześciogodzinny maraton rozrywkowy w białostockiej Kawiarni Lalek.

Teatralne andrzejki zapowiadają się bardzo atrakcyjnie. Będą wróżby, piosenki i przeróżne „teatralia", których nie możemy zdradzić. Jedno jest pewne: impreza rozpoczyna się o godz. 20, a poprowadzi ją para „żywieckich dziadów", czyli Ryszard Doliński i Krzysztof Pilat, którzy w wolnych chwilach bywają aktorami.

(kon)

Ptaki w mieście

Gołębiom potrzebny jest człowiek

Gołębie to ptaki, które prowadzą stadny tryb życia.

Spotykamy je często na placach miejskich, ulicach, widzimy jak popisują się wspaniałym lotem nad murami miasta lub sadowią się na gzymsach budynków.

Są to ptaki mało płochliwe. Karmione, pozwalają zbliżać się człowiekowi, a bardziej oswojone potrafią jeść z ręki. Lubią kręcić się tam, gdzie przebywają ludzie.

Gołąb miejski pochodzi z udomowionego gołębia skalnego, żyjącego w południowych Alpach. Po udomowieniu hodowcy wytworzyli wiele różnych ras tego gatunku. Gołębie, które uwolniły się spod kontroli hodowcy, osiedlały się w murach miast (te przypominają im skaliste góry) i zaczęły stopniowo upodabniać się do swoich przodków. Obecnie są upierzone tak jak gołębie skalne, ale nie są samodzielne na tyle, aby mogły żyć bez człowieka. W jego sąsiedztwie czują się mniej zagrożone.

Najczęściej prześladuje je jastrząb gołębiarz. Kiedyś widziałem, jak gołąb miejski uciekał przed jastrzębiem. Zaatakowany skrył się błyskawicznie. Zmęczony drapieżnik, po nieudanym polowaniu, usiadł na poręczy mego balkonu i nabrawszy sił – odleciał.



Wraz z nastaniem wiosny, gołębie miejskie przystępują do godów. W tym czasie samiec stroszy zielonkawe pióra na szyi, kręci się przy wybrance i grucha. Po godach, ptaki przystępują do budowy gniazda; zakładają je przeważnie w zagłębieniach muru, na belkach, gzymsach i w podobnych miejscach. W płytkim i bardzo skromnym posłaniu, samica składa zaledwie dwa jaja. Po 17 dniach wylęgają się pisklęta.

Maleństwa przez 10 dni karmione są „mlekiem" wytwarzanym w wolu rodziców, a później rozmiękczonym ziarnem. Młode opuszczają gniazdo po około pięciu tygodniach; od tego czasu są w pełni samodzielne.

Gołąb miejski gnieździ się trzy razy w roku. O ile jaja zostaną zniszczona – znosi następne. U mojej znajomej gołębie założyły gniazdo na balkonie. Ona każde zniesione jajo usuwała z gniazda, a samica znosiła następne. Wreszcie, zniechęcona tym, pozwoliła „upartej" gołębicy wygrzać jaja, z których wylęgły się pisklęta. Młode szczęśliwie wyrosły i odleciały.

Myślę, że z tymi miłymi ptakami mieszkańcy miast zżyli się najbardziej. Otaczajmy je nadal opieką, szczególnie zimą, bo na to zasługują.

Krzysztof Pawłowski

GAZETA współczesna

TELEWIZJA

PROGRAM 1

6.00 Kawa czy herbata? W tym: Kalendarium XX wieku oraz Sportowa apteka
7.45 VIP – rozmowa Jedynki
8.00 „Moda na sukces"
8.30 Tęczowy music box – program muzyczny dla dzieci
9.00 Wiadomości
9.10 Mama i ja – program dla mamy i trzylatka
9.25 Domowe przedszkole
9.50 Gimnastyka: Na co dzień
9.55 Porozmawiajmy o dzieciach
10.00 „Sława" – serial USA
10.50 Muzyczna Jedynka
11.00 Poradnik petenta
11.15 Ryby i rybki – magazyn
11.30 Razem czy osobno
12.00 Wiadomości
12.10 Agrobiznes – rolniczy program informacyjny
12.15 Magazyn Notowań: Energia z wody. Pejzaż z młyńskim kołem; Powtórka z historii
12.40 Zygmunt III Waza
13.00 Wszystko jest muzyką: Programpowość w muzyce
13.40 Gość dnia
13.45 Rody fabrykanckie: Biedermann i synowie
14.05 Zgadnij, wykaż się!
14.15 „Wielki objazd siostry Wendy" – serial prod. ang.
14.25 Lumen 2000 – serial USA
14.50 Program dnia
15.00 Kraina łagodności – program poetycko-muzyczny
15.30 „Moda na sukces" – serial prod. USA
16.00 Raj – magazyn dla młodych widzów
16.25 Party tura – prog. dla dzieci
16.50 Kalendarium XX wieku
17.00 Teleexpress
17.20 Miliard w rozumie – teleturniej
17.50 Z kamerą wśród zwierząt: Nowości terrarium.
18.10 „Słoneczny patrol" – serial USA
19.00 Wieczorynka: „Pinokio"
19.30 Wiadomości
20.10 „Daleko od domu" – film fab. prod. USA
22.00 Puls dnia
22.15 Beatles Anthology
23.00 Wiadomości
0.30 „Dekalog. Dziewięć" – film fab. prod. TVP
1.30 – 2.00 Lumen 2000

PROGRAM 2

7.00 Panorama
7.10 Sport telegram
7.20 Poranny magazyn Dwójki. W tym: Dziennik krajowy oraz Gość poranny
7.50 Akademia Zdrowia Dwójki – program sportowo-rekreacyjny
8.00 Program lokalny
8.30 „Wszystko, tylko nie miłość" – serial prod. USA
9.00 Transmisja obrad Sejmu. W przerwie obrad ok. 13.00 Panorama
14.55 Powitanie
15.00 „Gargantua" – serial anim. prod. franc.
15.25 Akademia Zdrowia Dwójki
15.35 Pejzaże wsi polskiej
16.00 Zwierzęta wokół nas: Podaj łapę
16.30 5 x 5: Wygrajmy razem – teleturniej
17.00 Seans filmowy
17.55 Losowanie gier liczbowych Totalizatora Sportowego
18.00 Panorama
18.10 Program lokalny
19.05 Koło fortuny – teleturniej
19.35 Truskawkowe studio – program dla dzieci
20.00 Czar prysł, czyli kabaretowe prawybory
20.50 Sport telegram
21.00 Panorama
21.30 Świadectwa udziałowe
21.40 Ekspres reporterów – program Blanki Danilewicz
22.10 Teatr Dwójki – Premiera Polska: „Bożena"
24.00 Panorama
0.05-1.05 „Preminger – anatomia filmowca" – film dok. prod. USA

POLSAT

Informacje – 16.00, 18.45, 19.50, 22.00
8.00 Kalambury; 8.30 Klub Lady Fitness; 8.40 „Opiekuńczy duszek"; 9.00 Halo Gramy; 9.20 Ye! Ye! Ye!; 9.30 „Skrzydła" – serial; 10.00 „Misja Eureka" – serial; 11.00 Jesteśmy – program Red. Katol.; 11.30 As, dama, walet; 12.30 Magazyn sportowy; 14.00 Oskar – magazyn filmowy; 14.30 4 x 4 – mag. motoryzacyjny; 15.05 Halo Gramy; 15.25 Ye! Ye! Ye!; 15.35 „Czarodziejka z księżyca"; 16.15 Link Journal – mag. mody; 16.45 „I wszyscy razem"; 17.15 „Grace w opałach" – serial; 17.45 Kalambury; 18.15 „Mamuśki"; 18.55 „Dallas" – serial USA; 20.05 „Airwolf" – serial; 21.00 „Gliniarz i prokurator" – serial; 22.20 „Dolina lalek" – serial; 22.45 Plus Minus – publicystyka; 23.15 Sztuka sprawiedliwości; 23.45-0.15 Moto wiadomości.

POLONIA

7.00 Panorama; 7.15 10 Muzyczna skrzynka Teleexpresu; 7.45 Historia – współczesność; 8.15 Zaproszenie; 8.35 MdM, czyli Mann do Materny, Materna do Manna; 9.00 Wiadomości; 9.15 Ciuchcia; 10.00 „Zespół adwokacki" – serial; 11.00 Art noc; 10.45 „Hazardziści" - film dok.; 12.00 Wiadomości; 12.10 Agrobiznes; 12.15 Program dnia; 12.20 „Zdaniem obrony": „Jeździec na ogniu" - serial; 13.40 Reportaż o Polonii: Noc Listopadowa; 14.05 „To tylko plotka": CZARNA WOŁGA; 14.15 Sejmograf; 14.25 Rozmowa dnia; 15.00 Panorama; 15.30 „Raj" – program redakcji katolickiej; 16.00 Krzyżówka szczęścia – teleturniej; 16.30 Historia; 17.00 Teleexpress; 17.15 Na polską nutę; 18.00 Teatr Sensacji i Faktu: „Podwójna gra" – Robert Thomas; 19.05 „Ocalić od zapomnienia"; 19.20 Dobranocka: Bajki z mchu i paproci; 19.30 Wiadomości; 20.00 Komedianci: „Bożena...czyli 1 Dykiel"; 20.30 Tele – Rinn: Piosenki Urszuli Dudziak; 20.50 Dziennik TV – satyryczny prog. Jacka Fedorowicza; 21.00 Panorama; 21.30 Kobieta po polsku: „Kobieta z prowincji" – polski film; 23.15 Spotkanie z gwiazdą: Wiesław Michnikowski w Łańcucie; 23.45 Muzyka i architektura": Brzmienie Sacrum – Jasna Góra; 0.20-0.50 Panorama

DSF

6.30 Koszykówka NBA; 8.30 Power Play; 9.00 Gillette World Sport Special; 9.30 Sporty wodne; 10.00 Tenis: Deblowe MŚ ATP w Eindhoven (Holandia) – finał; 11.00 Sporty motorowe: Puchar samochodów turystycznych '95 – podsumowanie sezonu; 12.00 Action 5: Beach Clash; 13.00 Magic Sports: Koszykówka NBA; 15.00 Mistrzowie sportu: tenis: US Open '95 – półfinał mężczyzn: Boris Becker – Andre Agassi; 15.15 Kaskaderzy – mag.; 16.00 Sport od A do Z: Golf – serial dok.; 17.00 Action 5: Amerykańscy gladiatorzy; 18.00 Inline Contest w Zurychu DSFun The Hedonist; 19.55 Wiadomości sportowe; 20.00 Gillette World Sport Special; 20.25 Piłka nożna: Puchar Włoch – ćwierćfinał; 22.25 Futbol Mundial; 22.55 Wiad. sportowe; 23.00 Boks: Walka o MŚ IBF w Atlantic Sity: Felix Trinidat – Larry Barnes; 24.00 Boks: Klasycy boksu; 1.30 Sport od A do Z:Golf – serial dok.;

KABEL TV

9.00 Zapraszamy; 9.10 Rodzina Leśniewskich, film prod. pol.; 11.05 Konkurs Stop Klatka; 11.20 Film fabularny; 18.00 Zapraszamy; 18.10 Dog City, film rysunkowy; 18.35 Westgate – serial USA; 19.30 Fabryka Marzeń – magazyn; 20.10 Nasze Wiadomości; 20.20 Film fabularny.

TEATRY • KINA

Teatr Dramatyczny im. Al. Węgierki w Białymstoku – „Calineczka" (Duża Scena), godz. 9.00, 11.15, „Lekarz mimo woli" (Mała Scena), godz. 16.00.
Białostocki Teatr Lalek – „Koziołek Matołek", godz. 10.00, 12.00.

KINA W BIAŁYMSTOKU

„POKÓJ" – „Pocahontas" (USA, b.o.) – dubbing, godz. 10.00, 12.00, 14.00, 18.00, „Rangun" (USA, l. 15), godz. 15.45, 19.45, „Huzar" (franc., l. 15), godz. 16.00, 19.00, „System" (USA, l. 15), godz. 13.00 (ostatnie dni).
„TON" – „Johnny Mnemonic" (USA, l. 12), godz. 10.00, 14.00, 18.00 (ostatnie dni), „Gatunek" (USA, l. 15), godz. 12.00, 16.00, 20.00.
„FORUM" – „Królestwo Zielonej Polany" (pol., b.o.), godz. 14.30, „Strzały na Brodwayu" (USA, l. 15), godz. 16.00, 18.00, 20.00. (ostatni dzień)
„SYRENA" – „Pret-a-Porter" (USA, l. 15), godz. 15.30, 20.00, „Małe kobietki" (USA, l. 15), godz. 18.00.
„KAMERA" – „Epidemia „ (USA, l. 15), godz. 15.00, 17.30.

KINA W WOJEWÓDZTWACH

BIAŁOSTOCKIM
Bielsk Podlaski „Znicz" – „Batman Forever" (USA, l. 12).
Drohiczyn „Daniel" – „Głupi i głupszy" (USA, l. 12).
Sokółka „Sokół" – „Szybcy i martwi" (USA, l. 15).

ŁOMŻYŃSKIM
Łomża „Millenium" – „Batman Forever" (USA, l. 12), godz. 16.00, 18.00, „Szalona miłość" (USA, l. 15), godz. 20.00.
Kolno „Wrzos" – „Ja cię kocham, a ty śpisz" (USA, l. 15).

SUWALSKIM
Suwałki „Bałtyk" – „Dzikie trzciny" (franc., l. 15), „Szalona miłość" (USA, l. 15).
Augustów „Iskra" – „Waleczne serce" (USA, l. 15).
Bemowo Piskie „Wrzos" – „Szaleństwo króla Jerzego" (ang., l. 15).
Ełk „Polonia" – „Młode wilki" (pol., l. 15), „Apollo 13" (USA, l. 12).
Giżycko „Fala" – „Rycerz króla Artura" (USA, l. 15), godz. 17.00, „Sędzia Dredd" (USA, l. 15), godz. 19.15.
Olecko „Mazur" – „Śpiąca królewna" (USA, b.o.).

W RAZIE WYPADKU

Policja – tel. 997
Straż Pożarna – tel. 998
Pogotowie Gazowe – tel. 992
Pogotowie Ciepłownicze – tel. 993
Pogotowie Elektryczne – tel. 991
Pogotowie Techniczne Wodociągów – tel. 994
Informacja o usługach – tel. 951
Bank Informacji Gospodarczych – tel. 517-471.
Telefoniczna Agencja Informacyjna – tel. 44-63-45 (7)

SŁUŻBA ZDROWIA

W BIAŁYMSTOKU
Pogotowie Ratunkowe, ul. Poleska 89, tel. biura wezwań 970, 999, 524-192. **Informacja Pogotowia** tel. 422-222.
Ambulatorium Pogotowia, ul. Poleska 89
– Pediatryczne – czynne w dni robocze w godz. 19-7, w wolne soboty w godz. 15-7, w niedziele i święta w godz. 7-7.
–Internistyczne – czynne codziennie przez całą dobę.
– Stomatologiczne – czynne w dni robocze w godz. 19-7, w wolne soboty w godz. 15-7, w niedziele i święta w godz. 7-7.
Gabinety zabiegowe:
– Internistyczny dla dorosłych – czynny codziennie przez całą dobę.
Gabinet dla dzieci czynny w dni robocze w godz. 19-7, w wolne soboty w godz. 15-7, w niedziele i święta 7-7.
Ambulatorium Chirurgiczne dla dorosłych, ul. I. Białówny 11, tel.42-40-41.
Ambulatorium Chirurgii Dziecięcej, ul. Wołodyjowskiego 3a, tel. 42-59-60.
„Hospicjum" Dom Opatrzności Bożej, ul. Świętojańska 1c, tel. 415-607 – czynny przez całą dobę.
„Hospicjum Domowe", ul. Piotrkowska 2, tel. 421-000, godz. 15.00-17.00 (w dni robocze).

APTEKA (ostry dyżur)
ul. Lipowa 45, tel. 42-33-65, ul. Poleska 89, tel. 522-111, ul. Mickiewicza 27, tel. 323-024.

SZPITALE
DYŻURY CODZIENNE
Woj. Szpital Zespolony im. J. Sniadeckiego, ul. M. Skłodowskiej-Curie 25, tel. 42-16-21 do 26, 42-70-41– dyżuruje **rehabilitacja** oraz oddziały **dziecięce: chirurgia, reanimacja, laryngologia.**
Woj. Szpital Specjalistyczny im. K. Dłuskiego, ul. Żurawia 14 do godz. 15 tel. 327-570, 327-694, po godz. 15 tel. 323-593 dyżurują oddziały: **choroby płuc dzieci, sztucznej nerki, zakaźny dorosłych.**
Specjalistyczny Dermatologiczny ZOZ, ul. Św. Rocha 3, tel. 42-53-01, 42-02-08.
Regionalny Szpital Onkologiczny, ul. Ogrodowa 12, tel. 320-11.

OSTRE DYŻURY W DNIU 29 XI 1995 r.
CHIRURGIA, REANIMACJA, WEWNĘTRZNY, LARYNGOLOGIA, OKULISTYKA, POŁOŻNICTWO – Państwowy Szpital Kliniczny im. J. Sztachelskiego, ul. M.Skłodowskiej-Curie 24, tel. 42-24-31 do 39, 42-36-13 do 16.
ODDZIAŁ GRUŹLICY, ZAKAŹNY DZIECIĘCY – Woj. Szpital Specjalistyczny im. K. Dłuskiego, ul. Żurawia 14 do godz. 15 tel. 327-570, 327-694, po godz. 15 tel. 323-593.
NEUROLOGIA – Specjalistyczny Psychiatryczny ZOZ, Choroszcz, tel. 42-70-51.
DZIECIĘCY WEWNĘTRZNY + NEUROLOGIA – Dziecięcy Szpital Kliniczny, ul. Waszyngtona 17, tel. 42-40-31.

W ŁOMŻY
Pogotowie Ratunkowe – tel. 999 oraz 16-38-55
Pogotowie Chirurgiczne – Szosa Zambrowska 1/27 – czynne przez całą dobę.
Woj. Szpital Zespolony, ul. M. Skłodowskiej-Curie 1, tel. 16-24-01.
Apteka (ostry dyżur), ul. Dworna 35, tel. 16-32-44.

W SUWAŁKACH
Pogotowie Ratunkowe – tel. 999
Woj. Szpital Zespolony, ul. Szpitalna 60, tel. 67-25-46.
Szpital Miejski Zespołu Opieki Zdrowotnej, ul. Kościuszki 101, tel. 66-22-41.
Apteka (ostry dyżur), ul. Kościuszki 78, tel. 66-49-24.

TELEFONY ZAUFANIA

Białystok – tel.988, czynny codziennie w godz.18-4.
Białystok – Telefon zaufania dla kobiet w ciąży i rodzin – 32-22-22.
Łomża – tel. 988, czynny w poniedziałki, środy i piątki w godz. 16.30 - 21.30.
Łomża – Telefon zaufania dla kobiet 16-45-53, poniedziałek, czwartek, godz. 21-24.
Suwałki – tel. 988, 67-49-41, czynne codziennie (oprócz sobót, niedziel i świąt) w godz. 18-6.

RADIO

PROGRAM I

Wiadomości: co godzinę

Komunikaty losowe: 7.55, 13.00, 20.05
Prognoza pogody dla rybaków: **0.58, 6.28, 13.00, 19.25** 24.00-5.58 Program nocny; 0.10 Lista polskich przebojów; 0.15 Radio nocą; 5.58-8.30 Sygnały dnia; 8.30 Radio Biznes; 9.05-10.30 Cztery pory roku; 10.30 O. Tokarczuk – „E. E."; 10.40 Z archiwum MUZYCZNEJ JEDYNKI: Czy mnie jeszcze pamiętasz – K. Stanek; 11.07 Akademia młodych – logarytm, sztuka, kosmos, życie; 11.27 Orkiestry i ich soliści; 11.35 Szkoda gadać; 12.05 i 19.00 Z kraju i ze świata; 12.28-16.00... Po hejnale, w tym Radio kierowców; 16.00 Dziennik popołudniowy; 16.12 Aktualności; 16.45 Dziennik Radia Watykańskiego; 17.05 System; 17.15 Lista polskich przebojów: Literacka; 17.30 Nowości muzyczne ze świata; 18.05 Echo: Człowiek i środowisko; 18.35 Przeboje wiecznie młode; 18.55 Lista polskich przebojów: Podsumowanie; 19.30 Radio dzieciom: „Dolina zagubionych marzeń" – słuch.; 20.07 Komunikaty Totalizatora Sportowego; 20.10 Lekcja jęz. „Special English"; 20.20 Wszystko jest poezją; 20.25 Koncert życzeń; 20.45 S. Chwin – „Hanemann"; 21.05 Kronika sportowa; 21.30 „Polska – moja miłość" – co takiego ma w sobie Polska, że fascynuje Japończyków; 22.00 Wydarzenia dnia; 22.20 Słuchajmy razem; 22.45 Wojsko, militaria, obronność; 23.05 Poezja z ducha muzyki poczęta; 23.10 Encyklopedia wielkich głosów; 23.55 Myśli pod koniec dnia.

PROGRAM III

Serwis Trójki co godzinę
0.05-6.00 Trójka pod księżycem; 4.30 Lektura na bezsenność: M. V. Llosa – „Kto zabił Palomina Molero?"; 6.00-9.05 Zapraszamy do Trójki; 7.05 i 8.05 Serwis sportowy; 8.45 Business news; 9.05-11.00 Każdy gra inaczej; 9.15 PPR – Poranna Porcja Rozrywki; 9.30 Informator ekonomiczny; 10.10 PPR – Przedpołudniowa porcja rozrywki; 11.05 Lektury Trójki: M. A. Evans – „Nell"; 11.15 Puls Trójki; 11.58 Giełda Papierów Wartościowych; 12.05 W tonacji Trójki; 13.05-16.00 Trójka na dwa głosy; 13.15 Powtórka z rozrywki; 14.15 Muzyczna poczta UKF; 14.30 Książka tygodnia: J. Abramow Newerly – „Kładka przez Atlantyk"; 14.40 Nowości muzyczne; 15.05 Serwis sportowy; 15.30 Bliżej Ziemi; 16.00-19.05 Zapraszamy do Trójki; 18.05 Serwis sportowy; 19.05 BRUM; 20.05 Notes kulturalny; 20.15 Puls jazzu; 21.05 Klub Trójki; 22.05 Serwis sportowy; 22.10 Międzynarodowy Rok Mozartowski – suplement muzyczny; 23.00 To był dzień – mag. inform.-public.; 23.30 Blusełka.

RADIO BIAŁYSTOK

FM 72,68 72,8 MHz
PROGRAM REGIONALNY
Wiadomości Radia Białystok co godzinę
Wiadomości w skrócie: 5.28, 6.28, 7.28, 8.28, 15.28, 16.28; **Shot news:** 6.15, 6.45, 7.15, 7.45, 8.15, 8.45, 15.15, 15.45, 16.15, 16.45; **Przegląd prasy**: 5.15, 6.20; **O tym się mówi**: 5.21, 7.20, 13.13; **Informacje z przejść granicznych**: 5.39, 6.08, 7.38, 8.55, 14.38, 16.48; **Dziś w regionie**: 8.09, 14.08, 15.08, 16.08; **Regionalne notowania walutowe**: 8.20, 11.11, 16.20; **Wiadomości z Giełdy**: 12.25, 15.15.
5.00 FAKTY I MUZYKA (wiadomości co 10 min) – prow. A. Jarosz; 5.45 Zielone Studio; 6.48 Jak minęła noc; **9.05 TU TWOJE RADIO** – prow. K. Kurianiuk; 9.12 Horoskop; 9.45 Powieść Marii Kuncewiczowej „Dwa księżyce" – czyta Maria Brzezińska; 11.45 Życiowe ścieżki sierżanta Walieszki; **14.05 FAKTY I MUZYKA** (wiadomości co 10 min) – prow. B. Ciruk, w tym o 17.05 **ZADZWOŃ DO NAS: 44-22-22**; 18.30 Ukraińska Dumka – przyg. E. Ryżyk; 18.45 Pod znakiem Pogoni – aud. W. Prochowicz; 19.05 Magazyn dla Niepełnosprawnych – prow. L. Marek; 19.30 Archiwum Polski Podziemnej – S.O. P. – aud. T. Kudelskiej i J. Figury; 20.05 Winston S. Churchill – „Druga wojna światowa"; 20.15 Muzyka; 20.30 Małe Ojczyzny – aud. E. Biesiady; 21.05 Jesienny koncert; 21.30 Planowy odstrzał – aud. H. Londowskiej; 21.45 Przeboje Muzycznej Jedynki – aud. J. Papaja; 22.00 Reflektorem po świecie – program BBC; **23.05 NOCNA ORKIESTRA RADIA BIAŁYSTOK** – prow. S. Sokołowski.

PROGRAM DRUGI FM

100,2 MHz
18.30-23.00 Radio gra na sto i dwa – prow. C. Makarewicz.

RADIO Zet

65,99 MHz
Wiadomości co godzinę całą dobę
Wiadomości co pół godziny godziny: 6.00-12.00, 14.00-17.00
Wiadomości co kwadrans: 6.00-9.00
Wiadomości sportowe: 6.08, 6.33, 7.09, 7.34, 8.07, 9.05
Wiadomości giełdowe: 11.57, 13.05, 14.05
4.00-6.00 Świt z Radiem Zet; 6.00-9.00 Poranek z Radiem Zet; 6.20, 9.40 Horoskop Dnia – Wojciech Jóźwiak; 6.25, 7.25, 8.50 Mała Encyklopedia Dobrych i Złych Obyczajów Jacka Fedorowicza; 6.50 Zapowiedzi TV; 7.40 Magazyn giełdowy; 8.15 Gość Radia Zet; 8.40 **Książki Czesława Apiecionka**; 9.15 Urodziny z Radiem Zet – konkurs; 9.20 Horoskop Joanny Godeckiej na urodziny; 9.50 Ciekawostki Krecika; 10.10 Bulion Zet – program Doroty Wellman i Michała Gulewicza; 12.50 **Na krawędzi – najlepsi wykonawcy New Rock**; 13.15 „Dzwonię do Pani... Pana" – program Janusza Weissa; 14.10 **Magazyn reporterów i zapowiedzi kulturalne**; 15.10 Hip Hop Zet – program Marzeny Chełminiak i Wojtka Jagielskiego; 16.50 **Ciekawostki Krecika**; 17.50 **Na krawędzi – najlepsi wykonawcy New Rock**; 18.10 Szymoniada – program Szymona Majewskiego; 19.05 Komputerowa lista przebojów Radia Zet; 21.05 Klub Radia Zet – zapraszają Karolina Korwin-Piotrowska i Paweł Konopczyński; 23.30 Bezsenność z Radiem Zet – program Doroty Szuszkiewicz i Kazimierza Robaka; 2.00 Noc z Radiem Zet.

RADIO AKADERA

FM 71,24
Wydarzenia: 0.00, 6.00, 7.00, 8.00, 9.00, 10.00, 11.00, 12.00, 13.00, 14.00, 15.00, 16.00, 17.00, 18.00, 19.00, 20.00, 21.00, 22.00, 23.00
Ogłoszenia: od 7.15 do 20.15 co godzinę (tel. 422-415)
6.05-12.00 Prezentuje Wojciech Czupryński: 6.30 Informacje lokalne, komunikaty; 6.50 Halo, granica!; 7.30 Przegląd prasy lokalnej; 8.30 Informacje lokalne, komunikaty, sytuacja na przejściach granicznych, noc na służbie, kursy walut; 9.10 Horoskop; 9.30 Informacje lokalne, komunikaty, kursy walut, propozycje kulturalne na dziś; 10.30 Konkurs I (tel. 422-414); 11.30 Konkurs II; 12.05-18.00 Prezentuje Krzysztof Sadowski: 12.30 Serwis lokalny, komunikaty, informacje z przejść granicznych (nowe), notowania Giełdy Papierów Wartościowych; 13.10 Horoskop; 13.30 Aktualności; 13.45 Notowania Giełdy Papierów Wartościowych, kursy walut; 14.25 Dialog w Akaderze; 15.30 Konkurs I (tel. 422-414); 16.30 Serwis lokalny, komunikaty, kursy walut, sytuacja na przejściach granicznych, propozycje kulturalne na dziś; 17.10 Horoskop; 17.30 Konkurs II (tel. 422-414); 18.05-24.00 Prezentuje Wojciech Kujałowicz: 18.30 Aktualności; 19.30 Muzyczny Top Radia Akadera (głosowanie): 21.07-24.00 Nie Tylko Rock; 0.05-6.00 Nocny odlot (tel. 422-414).

RADIO RMF/FM

Białystok 91,1 MHz
Łomża 91,5 MHz
Suwałki 89,0 MHz
Wiadomości co godzinę od 0.45
Giełda: 12.05, 14.05
Traffic: 6.26, 6.59, 7.26, 7.59, 8.26, 8.59, 14.26, 14.59, 15.26, 15.59, 16.26, 16.59
5.00 Rano Mogę Fruwać – pieczemy poranne tosty; 9.00 Radio materii i formy; 13.00 Relacje Migawki Flesze – rajd reporterów; 17.00 Rockujemy Muzykę Fantastyczną – gramy w rosyjską ruletkę; 19.45 Radio Muzyka Fakty – przegląd wydarzeń dnia; 21.45 Rock Metal Funky – zdejmujemy nocną koszulkę; 1.00 Rozterki Marzenia Fobie – nocne odloty.

RADIO MARYJA

Białystok 104,70 MHz
Ełk 102,60 MHz
Łomża 104,00 MHz
Suwałki 107,90 MHz
Wiadomości: 2.00, 4.00, 5.00, 6.25, 8.25, 10.25, 12.25, 14.25, 18.25, 19.25
5.45 Rozpoczęcie programu ; 6.00 Anioł Pański, Jutrznia; 6.30 Różaniec; 7.00 Msza św.; 7.45 W Rodzinie RADIA MARYJA; 8.00 Godzinki ku czci Niepokalanego Poczęcia N.M.P; 8.30 Katecheza z rozmowami telefonicznymi; 9.30 Czas pieśni; 9.50 Mogę, chcę pomóc; 10.00 Audycja dla dzieci; 10.30 Porady; 11.00 W Rodzinie RADIA MARYJA; 11.45 Medytacja; 12.00 Anioł Pański; 12.10 Spotkanie z Biblią; 12.30 Różaniec; 13.15 Radiogazeta; 13.45 Literatura; 14.00 Modlitwa Popołudniowa z Liturgii Godzin; 14.15 Czas dobrych nowin; 14.30 Mogę, chcę pomóc; 14.40 Muzyka mistrzów; 15.00 Koronka do Bożego Miłosierdzia; 15.15 Rozmowy nie dokończone; 16.00 W Rodzinie RADIA MARYJA; 16.15 Serwis informacyjny Radia Watykańskiego; 16.30 Telefoniczny koncert życzeń; 17.00 Katecheza z rozmowami telefonicznymi; 18.00 Anioł Pański, Nieszpory; 18.30 W nurcie nauczania Ojca Świętego Jana Pawła II; 18.55 Spróbuj pomyśleć; 19.00 Audycja dla młodzieży; 19.30 Audycja dla dzieci; 19.45 Modlitwy dzieci; 20.00 Audycja Radia Watykańskiego; 20.20 Różaniec; 21.00 Apel Jasnogórski; 21.15 Rozmowy nie dokończone; 23.30 Kompleta; 23.45 Medytacja; 0.00 Rozpoczęcie programu nocnego; 0.15 Katecheza (powt.); 1.30 W nurcie nauczania Ojca Św. Jana Pawła II; 2.10 Lektura (powt.); 2.30 Porady (powt.); 3.00 Serwis Radia Watykańskiego (powt.); 3.25 Spotkania z Biblią (powt.); 3.40 Audycja Radia Watykańskiego (powt.); 4.40 Muzyka mistrzów (powt.); 5.05 Radiogazeta; 5.20 Godzinki ku czci Niepokalanego Poczęcia N.M.P.; 5.45 Rozpoczęcie programu dziennego.

KRZYŻÓWKA Z HASŁEM

Po rozwiązaniu krzyżówki, litery z pól: F-7, L-12, C-3, G-2, E-5 utworzą TRZECIĄ część hasła, którym jest przysłowie polskie.

POZIOMO: 1) chroni szyję przed zimnem, 3) transportuje śmieci w wysokim budynku, 8) jabłko lub gruszka, 9) obszar, z którego rozbiegają się drogi meteorów, 10) poziomo zawieszony drążek u wozu, 11) lokomotywa z wagonami, 12) po poniedziałku, 15) nośna część spadochronu, 18) woźnica, 20) zespół trzech wykonawców, 22) kutykula, 23) jadłospis, 24) tylna część statku, 25) kły jelenia.
PIONOWO: 1) przedziela kondygnacje, 2) słuchowisko radiowe, 4) przetak, 5) okrycie pasterzy meksykańskich, 6) uderz w stół, a się odezwą, 7) polski rzeźbiarz z XIX wieku, 13) mała ryba, kilka, 14) próbny rysunek na płycie rytowniczej, 16) konglomerat, 17) gryzoń, kuzyn myszy, 19) japoński gatunek literacki, 21) młoda formacja węgla.

„RAYEN"

KUPON NR 41 /C

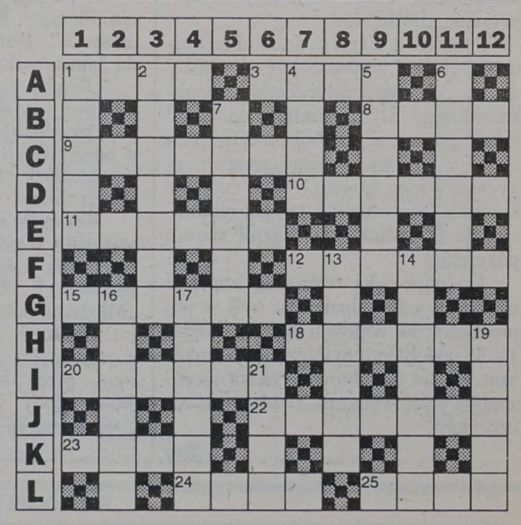

REDAKCJA NIE PONOSI ODPOWIEDZIALNOŚCI ZA ZMIANY W PROGRAMACH

MONITOR BIAŁOSTOCKI

Nr 24 Dodatek samorządowy redagowany i finansowany przez Urząd Miejski w Białymstoku

Jeśli ludzie mają pracę...

Rozmowa z BOGUSŁAWEM DĘBSKIM – członkiem Zarządu Miasta Białegostoku

– W ramach podziału obowiązków w Zarządzie Miasta, zajmuje się pan trudną i odpowiedzialną problematyką, jak bezrobocie...

– Tak rzeczywiście wyszło z podziału obowiązków między członkami Zarządu Miasta, choć ograniczanie tego nieszczęsnego zjawiska nie jest bezpośrednim zadaniem własnym gminy. Jednak nie możemy być obojętni na skutki, jakie rodzi bezrobocie w społeczności miejskiej, jak i w każdej rodzinie. Obok tych spraw, zajmuję się też polityką mieszkaniową gminy, a także nadzoruję pracę Zarządu Mienia Komunalnego.

– W naszej rozmowie zajmijmy się jednak bezrobociem. Jakie ono jest, kogo dotyka najbardziej?

– Tak się składa, że uczestniczę w pracach Wojewódzkiej Rady Zatrudnienia, gdzie bezrobocie – nie tylko w Białymstoku – jest szeroko analizowane. Z materiałów, jakimi dysponuję, wynika, że w naszym mieście bez pracy pozostaje 18 tys. osób, w tym nieco ponad 10 tys. to kobiety. Nie może znaleźć zatrudnienia ponad 2 tys. absolwentów szkół. Aby uzupełnić tę statystykę, dodam, że aż 8 714 osób – niestety – utraciło prawo do zasiłku, zaś stopa bezrobocia – czyli liczba ludzi bez pracy w stosunku do czynnych zawodowo – kształtuje się na poziomie 15,9 procent z niewielkimi czasowymi wahnięciami. Ten wskaźnik mówi nam wprawdzie o bezrobociu w rejonie, który praktycznie obejmuje dawny powiat białostocki, ale w Białymstoku jest on na podobnym poziomie. Aby dopełnić obrazu, dodam jeszcze, że najwięcej bezrobotnych znajduje się w przedziale wieku od 18 do 44 lat – ponad 15 tys. osób i to w każdym zawodzie. W niewielkim tylko stopniu to zjawisko dotyka absolwentów szkół wyższych, bo stanowią zaledwie 1,7 procent bezrobotnych. Są też i oferty pracy, ale jest ich mało, jedna na 23-28 poszukujących.

– To niepokojące liczby. Miasto w swoim – szeroko pojętym – interesie powinno przeciwdziałać narastaniu tego zjawiska i w różnoraki sposób łagodzić jego skutki. Czy jest jakaś polityka władz miejskich ukierunkowana na zwalczanie bezrobocia?

– Niestety, bezrobocie jest bolesnym problemem, z którym – jak dotąd – żaden demokratyczny kraj nie potrafił się uporać. W Polsce, w czasie gruntownych zmian ustrojowych i przekształceń gospodarki, nie sposób tego było uniknąć. Nie można jednak na to patrzeć chłodnym okiem obserwatora, siedzieć z założonymi rękami. Ludziom rządzącym w naszym mieście leży na sercu troska o poziom życia jego mieszkańców, ich sytuacja materialna. Jeśli ludzie mają pracę i porządnie zarabiają, to płacą podatki do budżetu miasta, kupują towary w sklepach, odkładają na mieszkania. I wszystko kręci się na zasadzie mechanizmu naczyń połączonych.

Rysem charakterystycznym polityki obecnego Zarządu Miasta jest dbałość o możliwie wysoki poziom inwestycji w całym mieście. Tworzą one warunki rozwoju ogólnego i poszczególnych podmiotów gospodarczych, co koniec końców wyraża się wzrostem stanowisk pracy.

– Wejdźmy na podwórko konkretów...

– Zacznijmy od przetargów, organizowanych przez miasto. Większość z nich, tych z zakresu budownictwa i gospodarki komunalnej, jest adresowanych do miejscowych przedsiębiorstw. Dzięki czemu utrzymują one zatrudnienie, a nierzadko zwiększają jego poziom. Przygotowujemy tereny uzbrojone pod budownictwo mieszkaniowe, oferując je spółdzielniom mieszkaniowym, np. „Słoneczny Stok" i „Zachęta", czy „Promocja" oraz prywatnym inwestorom. Również nasza gmina miejska jest dużym inwestorem w budownictwie mieszkaniowym. Kończymy właśnie budowę osiedla komunalnego przy ul. Klepackiej na około 350 mieszkań, a w przyszłym roku, realizując jego drugi etap, zamierzamy wybudować co najmniej sto mieszkań. Chciałbym zwrócić uwagę, że Białystok – miasto nie najzamożniejsze przecież – buduje dwa razy więcej mieszkań komunalnych w stosunku do liczby mieszkańców, co bogaty Poznań, czy stołeczna Warszawa. Pobudzanie budownictwa mieszkaniowego przynosi kolejne efekty w postaci zatrudnienia dla budowlanych, zwiększonego popytu na niezbędne artykuły wyposażenia mieszkań, słowem – ożywia całą gospodarkę.

Obok tego próbujemy z niezłym skutkiem zachęcać firmy polskie i zagraniczne do lokowania inwestycji w Białymstoku. Takim przykładem jest norweski „Staat Oil" i amerykański „McDonald". W efekcie utworzonych zostanie około 120 miejsc pracy przy obsłudze tych obiektów. Jest to jednocześnie przykład i zachęta dla innych inwestorów, że w Białymstoku są dobre warunki dla robienia interesów i przychylny klimat ze strony władz miejskich.

– Nie zawsze wiemy, że gmina Białystok jest także liczącym się pracodawcą, czyli daje zatrudnienie dla wielu ludzi...

– Pomińmy tu Urząd Miasta. Zakłady budżetowe i spółki komunalne, takie jak wodociągi, MPEC, cała miejska komunikacja i – nie zapominajmy – giełda samochodowa oraz wielkie targowisko przy Kawaleryjskiej, to firmy zatrudniające łącznie kilka tysięcy osób. Miasto również pozytywnie odpowiada na trudne problemy innych pracodawców – przedsiębiorstw, stosując ulgi podatkowe, odroczenia w spłatach, a nawet poręczając „Biazetowi" kredyt na utrzymanie bieżącej produkcji, a więc utrzymanie dotychczasowego poziomu zatrudnienia.

Myśląc o przyszłości rozwoju naszego miasta, gdzie bezrobocie powinno być sprowadzone do minimalnych rozmiarów, przygotowujemy program strategii Białegostoku. Chodzi o to, aby miasto było postrzegane jako wiarygodny partner dla potencjalnych inwestorów. A oni będą przecież tworzyć miejsca pracy. Mając strategiczny, przejrzysty plan rozwoju na długie lata, w sposób świadomy będziemy wspierać te dziedziny gospodarki miasta, które mają tu naturalne i najlepsze perspektywy rozwoju. Z drugiej strony będziemy minimalizować nasze słabe strony, co w konsekwencji po-

Ciąg dalszy na str. B.



Wieniec w imieniu władz Białegostoku składają: Krzysztof Jurgiel – Prezydent Białegostoku i Jan Chojnowski – Przewodniczący Rady Miejskiej

W 77. Rocznicę Niepodległości w Białymstoku

Tegoroczne obchody 77. Rocznicy Odzyskania Niepodległości rozpoczęła w Białymstoku młodzież szkolna i harcerze, wystawiając na Cmentarzu Wojskowym w Zwierzyńcu warty honorowe i zapalając na wojskowych mogiłach lampki i znicze już 10 listopada w godzinach porannych. Przybyli przed południem na Cmentarz Wojewoda Białostocki i Prezydent Miasta Białegostoku, zastali to miejsce w odświętnej atmosferze, udekorowane narodowymi flagami, rozświetlone migocącymi płomykami lampek.

Władze i towarzyszące im delegacje zakładów pracy, związków kombatanckich i Straży Granicznej, Konsula Republiki Białoruś, oddając cześć bohaterom walk o niepodległość, złożyły wieńce i wiązanki. Kwiaty składano również pod pomnikiem Marszałka J. Piłsudskiego i Armii Krajowej.

Po południu, w Muzeum Wojska w Białymstoku, otwarta została wystawa „71 Pułk Piechoty". Wcześniej wręczono nominacje wojskowe podchorążym i oficerom rezerwy, zaś 8 osób zostało wyróżnionych odznaczeniem „Za Zasługi dla Obronności Kraju". Tego dnia w katedrze św. Mikołaja prawosławny ordynariusz WP abp Sawa odprawił nabożeństwo w intencji Ojczyzny. Piątkowe uroczystości zakończył wieczorny galowy koncert w Filharmonii Białostockiej.

11 listopada główne uroczystości rozpoczęła msza święta odprawiona w intencji Ojczyzny przez Metropolitę Białostockiego abp Stanisława Szymeckiego w Bazylice Katedralnej WNMP. W mszy świętej, oprócz licznie zgromadzonych władz, pocztów sztandarowych i mieszkańców miasta, wzięła udział kompania reprezentacyjna wystawiona wspólnie przez 18 Białostocką Brygadę Zmechanizowaną, Podlaski Oddział Straży Granicznej i Białostocką Policję.

Po mszy świętej wszyscy jej uczestnicy prowadzeni przez kompanię honorową, udali się pod pomnik Marszałka J. Piłsudskiego, gdzie przemawiali Wojewoda Białostocki – Andrzej Gajewski i Prezydent Miasta Białegostoku – Krzysztof Jurgiel, który m.in. powiedział:

W Białymstoku chcemy i potrafimy cieszyć się tym świętem, obchodzić je dostojnie, z szacunkiem, w godnej oprawie przekazywać następnym pokoleniom prawdę o narodowych dziejach, uczyć historii i korzystać z jej przestróg i doświadczeń.

Dzisiejsze Święto Niepodległości, przypadające w tym roku w jakże ważnym dla przyszłości Polski momencie, jest jednocześnie dniem zadumy i ogólnonarodowej refleksji nad przeszłością, jest okazją do przypomnienia tych, którzy o tę wolność występowali i ponosili za nią najwyższe ofiary. Zanim wynikła od dawna oczekiwana zmiana losu Polski, krew wielu z 3 milionów polskich żołnierzy zmobilizowanych przez zaborców, obficie zrosiła wyniszczony kraj. Kraj, który mimo niszczenia przez okupantów polskiej kultury i wyznawanej religii, ochraniał swą narodową tożsamość.

Marszałek, pochodzący z Kresów, syberyjski zesłaniec i więzień magdeburskiej twierdzy, jest honorowym obywatelem naszego miasta.

Dziękując wszystkim obecnym, a szczególnie młodzieży szkolnej, za udział w uroczystościach, zapraszam do złożenia kwiatów pod pomnikiem Marszałka, jako wyrazu hołdu i pamięci o znanych i bezimiennych bohaterach, i uczestnikach walk o odzyskanie niepodległości Najjaśniejszej Rzeczypospolitej.

Uroczystość pod pomnikiem J. Piłsudskiego zakończył pokaz musztry paradnej w wykonaniu orkiestry szkolnej Zespołu Szkół Melioracji Wodnych.

JAN OSTROWSKI
Fot. Jerzy Kofer

Drodzy Państwo!

Co się należy za prawdę – czy prawda jest warta pamięci?

Odszedł nagle i niespodziewanie Prezydent Miasta Białegostoku, Dr Andrzej Piotr Lussa. Człowiek szlachetnych dążeń i czynów, szczerze zaangażowany w przemiany i rozwój naszego miasta Białegostoku. Odważnie głoszący prawdę naszej współczesnej rzeczywistości. Wielka osobowość i styl prezydentury zobowiązały nas w sposób szczególny.

Nie możemy zapomnieć i być obojętni wobec Andrzeja. Jego głęboka troska o rozwój miasta, województwa i regionu upoważnia nas spadkobierców do oddania hołdu w postaci wmurowania epitafium z Jego płaskorzeźbą. Tablica zostanie umieszczona na parterze Urzędu Miejskiego w Białymstoku, ul. Słonimska 1. Odsłonięcie nastąpi w pierwszą rocznicę śmierci.

Jednocześnie zapoczątkujemy tabularium szczególnie zasłużonych zmarłych prezydentów naszego pięknego miasta.

My, mieszkańcy miasta Białegostoku i regionu północno-wschodniej Polski, dołóżmy starań. Oddajmy to po ludzku, solidarnie, na co zasłużył Dr Andrzej Piotr Lussa.

Dlatego też Społeczny Komitet Budowy Epitafium dla Prezydenta zwraca się do wszystkich ludzi dobrej woli, a za Waszym pośrednictwem do zakładów pracy, instytucji, urzędów, przedsiębiorstw i całego społeczeństwa o skromne wsparcie finansowe.

Drodzy Rodacy. Pomóżmy sami sobie, bo wspólny jest nasz cel i wspólna będzie nasza radość i satysfakcja. Odsłaniając tablicę, uczcijmy pamięć szlachetnego Prezydenta, spłacimy już dług historii. Pozostaniemy wierni i wdzięczni. Za prawdę – dobrem i pamięcią naród płaci.

KOMITET BUDOWY EPITAFIUM

NASZ ADRES: Społeczny Komitet Budowy Epitafium dla Prezydenta przy Komisji Zakładowej NSZZ „Solidarność" Urzędu Miejskiego w Białymstoku, ul. Słonimska 1, tel. 329-325 w. 386. Konto Bankowe: BPH I O/Białystok, 320401-1993-132-2.

Z mojego okna

Dowcipy o żubrach i... BMW

Opowiadał mi niedawno znajomy o pewnym białostockim biznesmenie, któremu zamaniło się zostać właścicielem najnowszego wydania BMW. Wykorzystując okazję bytności w Białymstoku „człowieka interesu" znad Renu, nasz rodzimy krezus finansowy poprosił Niemca o protekcję w sprawie kupna rzeczonego BMW. Ku swemu zdziwieniu usłyszał od Niemca słowa zniechęty. A że to dróg w Polsce nie ma dla takich szybkich samochodów, a to, że dom biznesmena nieodpowiedni dla takiej klasy pojazdu i że w ogóle to są jakieś fanaberie, które świadczą o przeroście ambicji i niepotrzebnego snobizmu. Zeźlił się okrutnie na te słowa białostocki biznesmen i postanowił zmienić dom, aby dopasować go do gustów zachodnich i skorelować z blaskiem nowiutkiego BMW. No cóż, de gustibus... mawiali starożytni.

Ale w tej opowieści jest głębszy sens ukryty. Kto mianowicie tworzy białostocki biznes, ludzie jakiego pokroju? W co inwestują, jakie są ich życiowe cele, co z tego ma miasto? Czy jest to biznes kreatywny społecznie, tzn. czy pomnaża dobra materialne, czy tylko je dystrybuuje, czy tu, w Białymstoku, coś się nowego wytwarza, czy tylko dzieli to, co zostało wytworzone? Czy w biznesie siedzą starzy nomenklaturnicy, czy też powstała nowa kasta wzbogacona na handlu dewizami, przemycie, czy też na uczciwym wykorzystaniu możliwości, jakie dał czas tzw. transformacji społecznej?

Takich i podobnych pytań można postawić wiele. I nie są to pytania, moim zdaniem, banalne. Chodzi przecież o to, kto w dającej się przewidzieć perspektywie i w dalszej przyszłości będzie wyciskał zasadnicze piętno na obliczu naszego miasta. Czy będą to ludzie prymitywni, dbający tylko i wyłącznie o swój ciasno pojęty interes prywatny, czy też ludzie z pewnym polorem kulturalnym, wrażliwi na sprawy sztuki, oświaty, dbający o rozwój miejskiej kultury, sportu, wrażliwi na ludzką biedę, itp.

Próbując odpowiedzieć na pierwszą część pytań, sięgnąłem do listy członków Podlaskiego Klubu Biznesu. Pobieżny nawet przegląd listy dowodzi, iż nasz białostocki świat biznesu opiera się w głównej mierze na handlu i usługach. Spośród 40 firm, skupionych w PKB, są właściwie tylko dwie firmy produkcyjne, po jednej w Białymstoku i Hajnówce. Reszta to hurt, detal, hotele, biura podróży.

Krótko mówiąc, ludzie skupieni w Podlaskim Klubie Biznesu praktycznie niewiele wytwarzają. Jakim kapitałem obracają panowie skupieni w PKB? Po nazwach firm sądzić należy, że stosunkowo niewielkim. To jest raczej tzw. small biznes. Nie oni z pewnością decydują o finansach miasta i województwa. Nie oni dają zatrudnienie i utrzymanie większości pracujących w Białymstoku. Nie są to też ludzie dawnej nomenklatury. Nie ma bowiem na liście PKB ani jednego nazwiska z kręgów dawnej partyjnej elity. Wniosek z tego jest taki, że wielkie zakłady Białegostoku są własnością zbiorową, a więc spółek Skarbu Państwa, spółek pracowniczych, spółdzielni itd. Tam tworzy się większość kapitału i tam zatrudniona jest większość pracujących. W najbliższej więc perspektywie czasowej będziemy mieli nadal do czynienia z gigantami typu „Fasty", „Uchwyty", „Biruna", „Polmos", „Społem", Zakłady Mięsne, „Browar" itp. A więc firmy w gruncie rzeczy na poły państwowe lub spółdzielcze.

Jakie ma to konsekwencje dla nas białostoczan. Niestety, niezbyt pocieszające. Jasno widać, że nowe zakłady produkcyjne na terenie miasta nie powstają. Stąd też wydaje się, że trudno szukać naszej szansy tylko w rozwoju handlu i usług. Patrząc na boom gospodarczy ziem zachodnich, odnoszę wrażenie, że znowu stajemy się Polską „B", a ludzie nam nieżyczliwi będą niebawem opowiadać dowcipy o żubrach spacerujących po ulicach Białegostoku.

A co z nowym BMW dla naszego biznesmena?

ADAM JÓZEF

...znad Białki

❁❁❁

Na palącą
Piękne oczy, włosy i liczki
A oddech...popielniczki

❁❁❁

Uchwałą Rady
Nie wjedzie rowerek
Na jakiś marny skwertek...

❁❁❁

„Arsenalo – bez obrazy,
Broni się przez...węże i płazy

❁❁❁

Lumbago kości lamie, więc
Nie przystawaj w ciemnej bramie...

❁❁❁

W TV każdego wieczoru,
Reklamy pełne... „upiorów".

JAN PODZIEWSKI

Jeśli ludzie...

Ciąg dalszy ze str. A.

służy do budowania lepszego poziomu życia z różnorakimi ofertami pracy.

– Póki co, trzeba już dziś w sposób nawet doraźny zwalczać bezrobocie.

– W stosunku do 1994 roku mamy dwa razy tyle pieniędzy na tzw. aktywne formy zwalczania bezrobocia. Nasze postulaty – chcę z przyjemnością to podkreślić – spotykają się z przychylnością Rejonowego Urzędu Pracy. W ramach robót publicznych przygotowaliśmy 180 miejsc pracy, głównie przy inwestycjach komunalnych. Stosujemy taką praktykę, że wykonawcy, którzy wygrywają przetargi, muszą dać zatrudnienie co najmniej kilku bezrobotnym. Na naszą ofertę zgłosiło się mniej osób niż oczekiwaliśmy i zatrudniliśmy w konsekwencji 126 osób. Widocznie bezrobocie, zwłaszcza w budownictwie, jest mniejsze niż wynika ze statystyk, a może pewna część pracuje na czarno.

W przyszłym roku tych miejsc pracy może być jeszcze więcej. Dodatkowo będą roboty przy konserwacji zieleni, melioracji, naprawie tzw. małej architektury w osiedlach komunalnych. Niestety, to oferty przeważnie dla mężczyzn, gorzej z kobietami, pracy dla nich jest niewiele.

Jakie są jeszcze inne możliwości? Pracodawcy coraz częściej zatrudniają absolwentów na okres jednego roku. Podobną formą są prace interwencyjne. Zakłady pracy, które się na to zdecydują, otrzymują sporą refundację, sięgającą 70 procent wynagrodzenia miesięcznego. Pokaźna część zatrudnionych w ramach robót publicznych, prac interwencyjnych, czy jako absolwenci, po okresie związania umową dostaje pracę na stałe, pozbywając się przykrego statusu bezrobotnego. Dodam, że przedsiębiorstwa w małym stopniu korzystają z tych form tworzenia miejsc pracy, dogodnych przecież finansowo i w ostatecznym rachunku ograniczających bezrobocie.

– A co można powiedzieć bezrobotnym?

– Powinni nie marnować czasu, aktywnie ubiegać się o pracę, podnosić swe kwalifikacje, korzystać z pomocy Rejonowego Urzędu Pracy, uczestnicząc w szkoleniach, giełdach pracy, kursach – ubiegając się o pożyczki na rozpoczęcie działalności gospodarczej. Muszą swą aktywnością i przygotowaniem zawodowym przekonać do siebie pracodawców. W przeciwnym przypadku będą stresy, poczucie braku wartości i nędzny garnuszek opieki społecznej.

Rozmawiali:
LESZEK KOLEŚNIK
STANISŁAW POGORZELSKI

Zarząd Miasta Białegostoku
ogłasza
publiczny przetarg ustny na:

1. Sprzedaż działki nie zabudowanej, położonej w Białymstoku przy ul. Stefana Batorego b/n, oznaczonej numerem 410 o pow. 933 m^2, przeznaczonej pod zabudowę mieszkaniową jednorodzinną z usługami podstawowymi.

Cena wywoławcza 35.830 zł, wadium 3.600 zł.

2. Sprzedaż (łącznie) działek nie zabudowanych, położonych w Białymstoku przy ul. Produkcyjnej b/n, oznaczonych numerami 310/5 o pow. 862 m^2 i 313/5 o pow. 2051 m^2, przeznaczonych pod realizację usług komunikacyjnych typu stacja paliw, stacja obsługi.

Cena wywoławcza 36.500 zł, wadium 3.700 zł.

Przetarg odbędzie się w dniu 15 grudnia 1995 r. o godz. 11.00 w sali 6A (parter) Urzędu Miejskiego w Białymstoku, ul. Słonimska 1.

Warunkiem przystąpienia do przetargu jest wpłata wadium w kasie tut. Urzędu, pokój 102, w dniu przetargu w godz. od 8.00 do 10.30.

Bliższych informacji w sprawie przetargu można zasięgnąć w Urzędzie Miejskim, ul. Słonimska 1, pokój 701 (tel. 416-946), pokój 602 (tel. 329-325 w. 267).

W przypadku uchylenia się od zawarcia umowy notarialnej uczestnika, który przetarg wygra, wadium ulegnie przepadkowi.

Zarząd Miasta Białegostoku zastrzega sobie prawo unieważnienia przetargu bez podania przyczyn.

„Monitor Białostocki" – dodatek samorządowy redagowany i finansowany przez Urząd Miejski w Białymstoku.

Rada redakcyjna: Jan Chojnowski, Krzysztof Jurgiel, Elżbieta Kaufman-Suszko, Leszek Koleśnik, Stanisław Pogorzelski.

W razie nieszczęścia

Stosownie do obowiązujących unormowań prawnych, obrona cywilna Rzeczypospolitej Polskiej jest elementem systemu obronnego państwa.

Obecny kształt obrony cywilnej określa ustawa z dnia 21 listopada 1967 r. (wraz z późniejszymi zmianami) o powszechnym obowiązku obrony Rzeczypospolitej Polskiej oraz wydane na jej podstawie dokumenty wykonawcze, w szczególności:
– rozporządzenie Rady Ministrów z dnia 28 września 1993 r. w sprawie obrony cywilnej,
– rozporządzenie Rady Ministrów z dnia 28 września 1993 r. w sprawie szczegółowego zakresu działania Szefa Obrony Cywilnej Kraju, szefów obrony cywilnej województw i gmin oraz zasad i trybu koordynowania przez nich przygotowań i realizacji przedsięwzięć obrony cywilnej.

Dokumenty te uwzględniają w znacznej mierze postanowienia prawa międzynarodowego ratyfikowane przez nasz kraj 19 września 1991 r.

Zgodnie z powyższymi dokumentami, oprócz zaangażowania resortów: zdrowia, spraw wewnętrznych, obrony narodowej, przemysłu, transportu, łączności, rolnictwa, budownictwa i agencji atomistyki oraz PCK, OSP, AP i LOK, w przygotowanie i realizację zadań OC zaangażowani są: wojewodowie oraz prezydenci miast – szefowie obrony cywilnej województw i gmin, kierownicy zakładów pracy, jednostek organizacyjnych i organizacji społecznych, a także poszczególni obywatele.

Celem obrony cywilnej jest:

ochrona ludności, zakładów pracy i urządzeń użyteczności publicznej oraz dóbr kultury, ratowanie i udzielanie pomocy poszkodowanym w czasie wojny, a także współdziałanie w zwalczaniu klęsk żywiołowych, zagrożeń środowiska i w usuwaniu ich skutków w czasie pokoju.

Dla zrealizowania powyższych celów opracowany został Plan Obrony Cywilnej dla miasta Białegostoku.

Założenia tego planu przedstawił w dniu 13 listopada br., na posiedzeniu Zarządu Miasta, Szef Miejskiego Inspektoratu Obrony Cywilnej.

Plan Obrony Cywilnej miasta, zatwierdzony przez Prezydenta – Szefa Obrony Cywilnej Miasta, stał się dokumentem zawierającym wszystkie elementy lokalnego systemu ochrony ludności oraz zakładów pracy przed możliwymi zagrożeniami czasu pokoju i wojny, obejmując w szczególności:
– rodzaj zagrożeń,
– zamiar prowadzenia akcji ratunkowych,
– siły obrony cywilnej miasta,
– siły współdziałające,
– elementy systemu wczesnego ostrzegania,
– organizację kierowania i współdziałania,
– plan ewakuacji ludności,
– plan logistycznego zabezpieczenia obrony cywilnej,
– plan działania obrony cywilnej w procesie osiągania wyższych stanów gotowości obronnej.

W ocenie zagrożenia miasta uwzględnione jest jego położenie i funkcje, jakie spełnia, gęstość zaludnienia w poszczególnych osiedlach, funkcjonujące zakłady pracy, przebieg tras komunikacyjnych itp.

Na terenie miasta mogą występować następujące zagrożenia:
– skażenie promieniotwórcze w wyniku awarii elektrowni jądrowych, pracujących w państwach ościennych,
– skażenie toksycznymi środkami przemysłowymi (TSP), mogące stanowić zagrożenie wskutek awarii instalacji przemysłowych w zakładach pracy, wykorzystujących je w procesach technologicznych. Duże niebezpieczeństwo stwarzają TSP, przewożone przez teren miasta transportem kolejowym i samochodowym,
– zagrożenie pożarowe, zwłaszcza dzielnice o zwartej zabudowie i dużej koncentracji zakładów przemysłowych.

Mogą również wystąpić inne zagrożenia, trudne do prognozowania i profilaktyki, jak:
– awarie urządzeń technicznych i komunalnych,
– katastrofy komunikacyjne i budowlane,
– klęski żywiołowe.

W obliczu możliwości wystąpienia powyższych zagrożeń zawarte zostały w Planie Obrony Cywilnej miasta zadania do realizacji. Do głównych należy zaliczyć:
– szkolenie kadry kierowniczej zakładów pracy, instytucji, organizacji społecznych, członków formacji obrony cywilnej oraz pozostałej ludności w ramach powszechnej samoobrony,
– utrzymywanie w stałej gotowości elementów systemu wczesnego ostrzegania,
– doskonalenie współdziałania ze specjalistycznymi siłami ratowniczymi, tj. PRSP, Policją i Służbą Zdrowia,
– utrzymywanie w ciągłej aktualności planu ewakuacji ludności,
– dążenie do poprawy stanu technicznego schronów i ukryć dla ludności,
– koordynowanie działań sił ratowniczych, znajdujących się na terenie miasta.

Realizacja powyższych zadań jest złożona, a niekiedy bardzo trudna. Prezydent – Szef Obrony Cywilnej Miasta zadania obrony cywilnej realizuje jako zadania zlecone administracji rządowej. Poważnym problemem jest brak środków finansowych z budżetu państwa i nie zabezpiecza to potrzeb miasta. Tymczasem jest ich wiele. Należą do nich między innymi:
– konieczność modernizacji schronów i ukryć, wybudowanych w latach przedwojennych i powojennych (lata 50. i 60.),
– potrzeba modernizacji systemu alarmowego miasta,
– wyposażenie personelu obrony cywilnej i formacji w sprzęt łącznościowy, ratowniczy, przyrządy i aparaturę do wykrywania różnego rodzaju zagrożeń.

Za dokonującymi się w kraju przeobrażeniami ustrojowymi nie nadążają zmiany w systemie prawnym.

W sektorze prywatnym nie uwzględniono możliwości korzystania z ulg i odpisów na cele obrony cywilnej, co częściowo obniżałoby ponoszone koszty akcji ratunkowych oraz zachęcało do podejmowania określonych przygotowań ochronnych.

Pomimo tych niedoskonałości, obrona cywilna miasta Białegostoku dysponuje poważnym potencjałem materialnym, organizacyjnym i kadrowym, który może być wykorzystany także w warunkach pokojowych, w razie wystąpienia klęsk żywiołowych, poważnych awarii, katastrof i innych, podobnych zdarzeń o dużej skali zagrożenia, przy założeniu niedostatku zasobów profesjonalnych służb publicznych.

SZEF
Miejskiego Inspektoratu
Obrony Cywilnej
ppłk mgr inż. RYSZARD IWANOWSKI

DRZWI OTWARTE
9-10 GRUDNIA

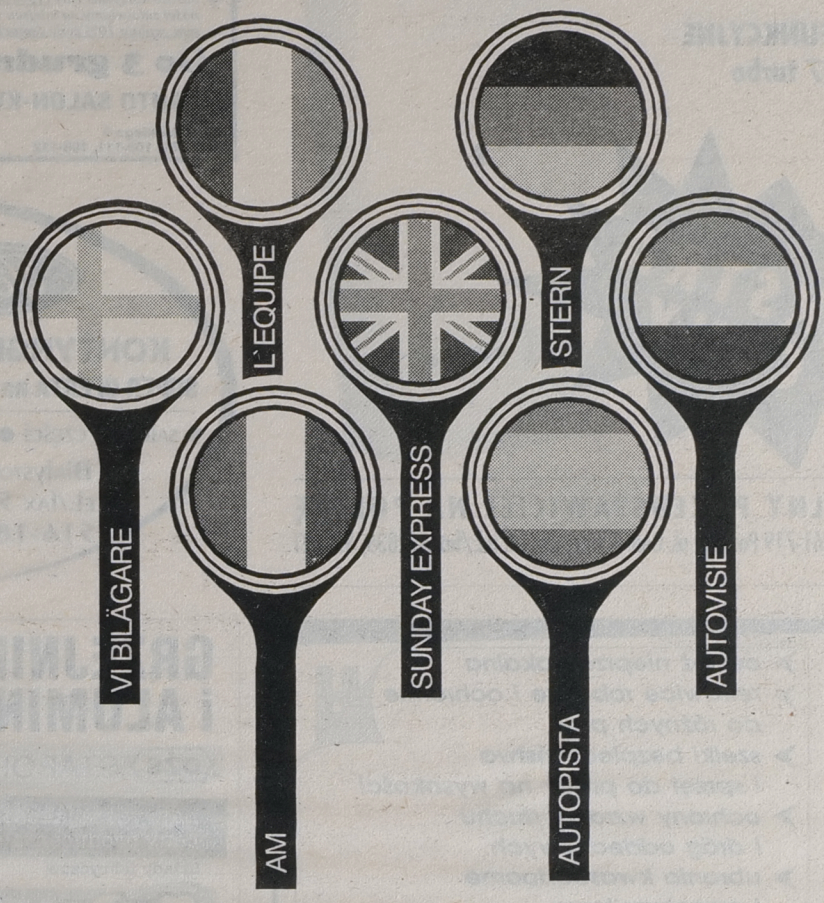

FIAT BRAVO. FIAT BRAVA. SAMOCHODY ROKU 1996.

PO RAZ PIERWSZY W POLSCE 9-10 GRUDNIA. PRZYJDŹ I ZOBACZ, DLACZEGO EUROPA KOCHA WŁOSKIE AUTA.

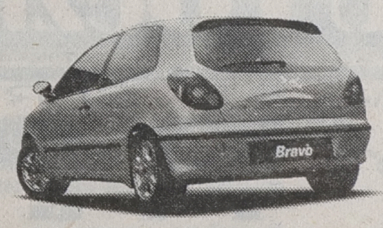

Najlepsze wiadomości to często te z ostatniej chwili! Z przyjemnością zawiadamiamy, że nasze dwa najnowsze modele Fiat Bravo i Fiat Brava otrzymały najbardziej prestiżowy tytuł dla samochodu w Europie – „Samochód Roku '96"! To już drugi rok z rzędu, kiedy samochód firmy Fiat okazał się najlepszym autem na Starym Kontynencie!

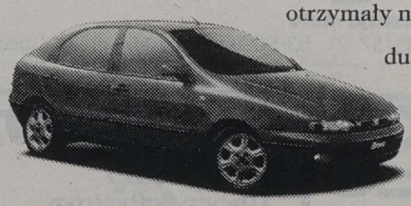

Z tym większą radością zapraszamy Cię 9 i 10 grudnia do naszych dealerów na premierowy pokaz samochodów Fiat Bravo i Fiat Brava w Polsce. Przyjdź i zobacz na własne oczy to, co już urzekło fachowców z całej Europy!

TWORZYMY Z PASJĄ. FIAT

Fiata Bravo i Fiata Brava zobaczysz w salonach dealerów:

DEALERZY **MOTOZBYT, Ełk,** ul. Suwalska 77, tel. 10-41-81 • **OSCAR, Ostrołęka,** ul. Traugutta 59, tel. 54-39 • **POLMOZBYT, Białystok,** ul. Zwycięstwa 10, tel. 51-25-40 • **PUHP KONRYS, Białystok,** ul. Zwycięstwa 8f, tel. 51-18-26

OGRZEWAJ MORAMI

NOWE KOTŁY GAZOWE

DWUFUNKCYJNY MORA 674-95 HW

oraz

NAJOSZCZĘDNIEJSZE JEDNOFUNKCYJNE

MORA 5002 i MORA 5007 turbo



EKSTRA CENY

SPRZEDAŻ I DORADZTWO:

BIAŁYSTOK

KAN, ul. Swobodna 16, tel. 53 69 66
TERMITECH, ul. Towarowa 2 b, tel. 32 39 74
WAMAR, ul. Składowa 10, tel. 42 24 66
WSZYSTKO DLA DOMU, ul. Storczykowa 2, tel. 616 896

MORA POLSKA

JEDYNY OFICJALNY PRZEDSTAWICIEL NA POLSKĘ
MORA POLSKA Sp. z o.o., 61-719 Poznań, ul. Gen. T.Kutrzeby 14, tel./fax 552835, 552621

FSO POLONEZ CARO



KOMFORTOWY
BEZPIECZNY
EKOLOGICZNY
TANI

WERSJE:
1,6 GLI, 1,4 MPI, 1,6 ROVER, 1,9 GLD, TRUCK

PRZY ZAKUPIE NIESPODZIANKA !

- duży wybór wersji, kolorów (auto na zamówienie)
- przyjmujemy samochody używane w rozliczeniu
- bardzo korzystne raty (15% do 7 lat) - formalności załatwiamy na miejscu w salonie
- min. wpłata 10% ceny samochodu
- realizujemy przedpłaty na FSO, F126p
- montaż instalacji "BEDINI" (1/2 kosztów paliwa)
- jeżeli u nas dokonasz zakupu, to uzyskasz stałą bonifikatę min. 10% na wykonywane usługi
- zapewniamy pełny serwis gwarancyjny (komputerowa diagnostyka silników)

Do 3 grudnia 10 mln (st. zł) taniej

7300

AUTO SALON-KWIATKOWSKI

ZAPRASZAMY

EŁK
ul. Kilińskiego 5
tel. (087) 108-111, 108-112

SUWAŁKI, ul. Noniewicza 93
DH "Wigry", (087) 66-71-59

GIŻYCKO, ul. Kętrzyńskiego 12A
tel. (0878) 55-44
DH "DOMINIK"

Ford **Spectrum**
autoryzowany dealer

KONTYNGENT '96 RATY, LEASING !

SUPER OFERTA na ESCORTA i TRANSITA z fabryki w Płońsku !

• SALON • CZĘŚCI • SERWIS • DIAGNOSTYKA KOMPUTEROWA SILNIKA

Białystok, ul. Zwycięstwa 88
TEL./FAX 516-911, 518-279,
516-185, TEL./FAX 516-034

premia - wczasy dla 2 osób

7458

ODZIEŻ ROBOCZA "ROBOD"

Nowa jakość odzieży roboczej: bawełna z polyestrem ... ze znakiem Twojej firmy

Adres: 15-464 Białystok
ul. Włókiennicza 16
tel. 517-511, 517-603

- odzież nieprzemakalna
- rękawice robocze i ochronne do różnych prac
- szelki bezpieczeństwa i sprzęt do pracy na wysokości
- ochrony wzroku, słuchu i dróg oddechowych
- ubrania kwasoodporne i przeciwpyłowe
- gumofilce w cenach Stomilu
- odzież do przemysłu spożywczego

6546-2

GRZEJNIKI ŻELIWNE i ALUMINIOWE

OŻS STĄPORKÓW S.A.

najwyższa jakość • pełny asortyment
ceny producenta • upusty

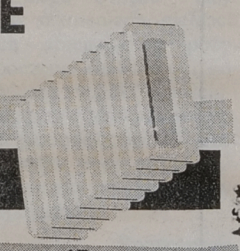

Składy fabryczne:

MURBET — 19-300 EŁK • ul. Cmentarna 4D, tel. (087) 100-300 • tel/fax 103-625
F.H. ZAJKOWSKA — Białystok • ul. Składowa 10 • tel. (085) 422-466 w. 283
HEBUD — Białystok • ul. Zwycięstwa 39 • tel. (085) 512-354 w. 44

PROMOCJA !

GRATIS ! 1 przegląd



539-009

AUTORYZOWANY DEALER

STAR LDV ANDORIA

15-103 BIAŁYSTOK, ul. I Armii WP 2a

8007

15-103 BIAŁYSTOK, ul. I Armii WP 2a ☎ 752-488 w.112

PHU sp z o.o. MOTORYZACJA

AUTOCZĘŚCI

tel.kom. (090)265-674

BT - SERVICE **DAF** Truck

CZĘŚCI SERWIS PRZEGLĄDY

8009

15-528 BIAŁYSTOK, Sowlany 80

PROMOCJA

GRATIS ! ubezpieczenie OC



ŻUK LUBLIN

8011

☎ 539-009

15-103 BIAŁYSTOK, ul. I Armii WP 2a

VOLVO AUTORYZOWANY DEALER

Vomar sp z o.o. 15-102 Białystok
I Armii W. P. 9, tel. (085) 754-764, 754-596, fax 755-855

Oferuje:

- **serwis** gwarancyjny i pogwarancyjny, **części zamienne VOLVO**
- na zamówienie – sprzedaż **części zamiennych** i naprawy pogwarancyjne **SCANIA, DAF, RENAULT, IVECO, MERCEDES**
- **szyby** do autobusów i samochodów ciężarowych
- **nowe i używane autobusy** turystyczne, miejskie i międzymiastowe

8058

SAMA PRZYJEMNOŚĆ

PEUGEOT 406

PREZENTACJA 2-3 GRUDNIA



KOMFORT
ELEGANCJA
BEZPIECZEŃSTWO

Poznański-Auto
tel. 75-57-21, 53-90-07, Białystok, ul. 27 Lipca 1

Bezpłatne roczne ubezpieczenia PZU

8115

EISELE — EISELE Polska Sp. z o.o.

ROK ZAŁOŻENIA 1945

OFERUJEMY ZA GOTÓWKĘ I W LEASINGU

- **piły tarczowe i taśmowe jedno- i dwugłowicowe** sterowane ręcznie, półautomatycznie i automatycznie, do stali, aluminium, PCV
- **kompletne, nowoczesne linie technologiczne** do produkcji stolarki aluminiowej i PCV
- **tokarki, frezarki** - uniwersalne i sterowane numerycznie, centra obróbcze - produkcji znanej firmy AUERBACH
- **prasy hydrauliczne** znanej firmy WALTER

EISELE-POLSKA, Spółka z o.o., 61-120 Poznań, ul. Zamenhofa 4, tel./fax 77-29-93

7006

SCHOLA®

KOMPUTERY
KSEROKOPIARKI
KASY FISKALNE
MEBLE BIUROWE

7464

15-453 Białystok, ul.Nowy Świat 2
tel.44-24-24; 42-17-66; tel./fax 42-27-67

DAEWOO TICO

REWELACYJNY SAMOCHÓD

- pięcioosobowy
- pięciodrzwiowy
- nowoczesny
- ekonomiczny
- solidny - tani

w ciągłej sprzedaży

Zapraszamy:
GIŻYCKO ul. Kętrzyńskiego 12a
tel. (0-878) 55-44
DH "Dominik"

7302

CENTERTEL®

Telefony komórkowe

- sprzedaż gotówkowa
- leasing
- autoryzowany montaż

KONRYS ul. Zwycięstwa 8F
tel. 51-63-64

EUROPEJSKI FUNDUSZ LEASINGOWY

7483

FIMOT 19-300 Ełk, Autoryzowany dealer
ul. Słowackiego 11, tel./fax (0-87) 10-31-03, 10-48-40

Punkt sprzedaży samochodów – Izabela Minkiewicz
Suwałki, ul. Gałaja 39, tel./fax (0-87) 66-39-86
Biuro przyjmowania zleceń – Łomża, ul. Leśna 1
tel. (0-86) 16-25-83

DAEWOO
Żuk LUBLIN

FSO
CITROEN
C-15

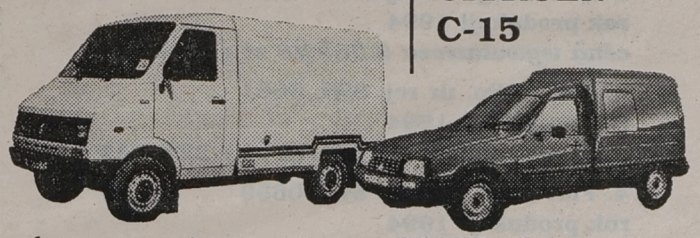

kontenery – izotermy
furgony – skrzyniowe
mikrobusy i inne

TRUCK – 5 osobowe,
długie, krótkie
oraz CARO, CARGO

ceny fabryczne – gotówka, leasing, raty w rozliczeniu
przyjmujemy pojazdy używane
Montujemy: - radioodtwarzacze, autoalarmy "Silicon"
instalację gazową BEDINI (z zachowaniem gwarancji)
Holowanie pojazdów przez całą dobę
Wykonujemy zabezpieczenia antykorozyjne.

7798

HYUNDAI

POLMOZBYT BIAŁYSTOK

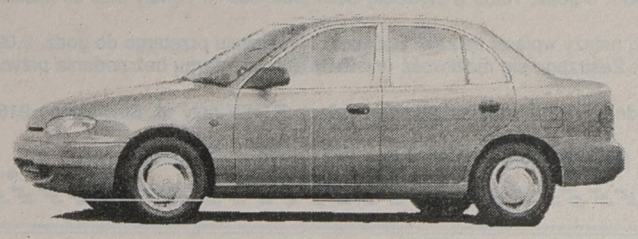

accent
Hyundai

bezpieczny - mocny - trwały
(w wersji 5-, 4-, 3-drzwiowej oraz z bogatym wyposażeniem)

ZAPRASZA

Autoryzowany Dealer
PP Polmozbyt, Białystok, ul. 1000-lecia PP 8, tel. 751-797

8069

POLMOZBYT

PP POLMOZBYT w Łomży
Zakład Usługowo-Handlowy Nr 1
Łomża, ul. Szosa do Mężenina 3
tel. (0-86) 18-49-48, 18-95-26

- DEALER FSO
- SUBDEALER FIAT AUTO POLAND
- SERWIS GWARANCYJNY I POGWARANCYJNY FSO I FIAT AUTO POLAND
- montaż urządzeń specjalnych (zabezpieczenia przed kradzieżą, radioodtwarzacze)
- sprzedaż części zamiennych

Zakład Usługowo-Handlowy Nr 2
"Polmozbyt"
Piątnica, ul. Stawiskowska 34
tel. (0-86) 16-33-58

- sprzedaż samochodów POLONEZ TRUCK
- nadbudowy do samochodów POLONEZ TRUCK i LUBLIN
- sprzedaż części zamiennych

7784

KONKURS! GRUNDIGA
Kupując w ELDOM-ie wygrasz.

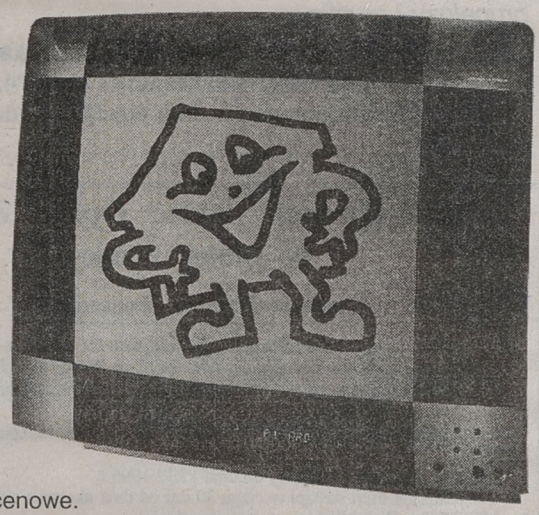

I nagroda:
telewizor
GRUNDIG PORSCHE 29"
II nagroda:
magnetowid
GRUNDIG czterogłowicowy
III nagroda:
radiomagnetofon GRUNDIG CD
Szczegóły konkursu w sklepie.

- szeroki wybór sprzętu AGD i RTV renomowanych firm światowych
- bezpłatny transport

Dla posiadaczy kart "KLUB RABATU" opusty cenowe.

Białystok, Szosa Płn.-Obwodowa 38 (wejście z parkingu MARKO), tel. 753-022 w.302, 449
godz. otwarcia: poniedziałek-sobota 9-20, niedziela 10-16

1825



ZAUFAJ ROLIMPEXOWI

MĄKA KĘTRZYŃSKA

ROLIMPEX

Rolimpex S.A. Młyn w Kętrzynie, ul. Chopina 2, tel. 25-08

6284

GoldStar

Z myślą o swoich klientach GoldStar przygotował specjalną świąteczną ofertę. Szczegóły w sklepach.



F-676 MINI

F-212 MICRO

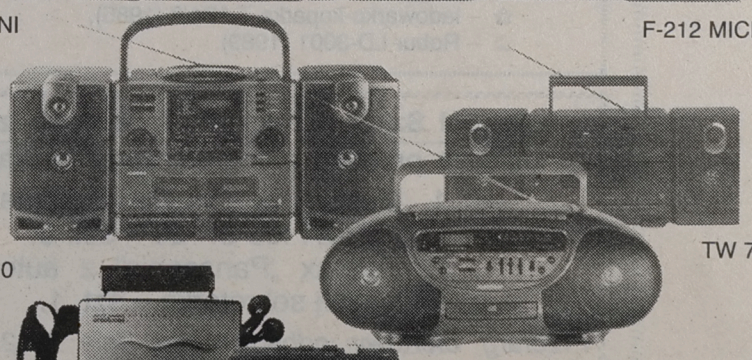

CD 910

TW 742

CD 560

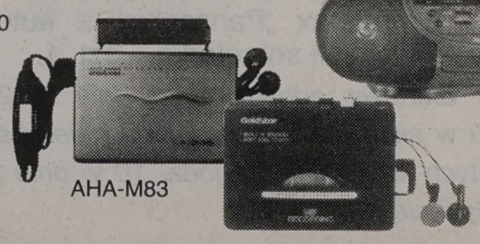

AHA-M83

AHA-R61

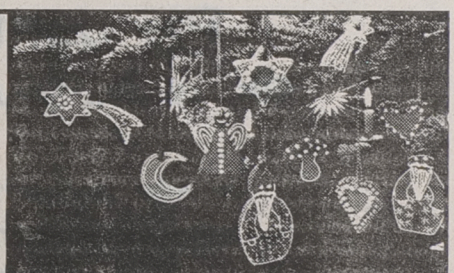

Świąteczna Oferta pod Choinkę

Świąteczna Niespodzianka
GoldStar

Spółdzielnia Budownictwa Mieszkaniowego „Jedność" w Łomży

ogłasza przetarg nieograniczony na sprzedaż nw. środków trwałych:

- ☐ 1. Wiata stalowa omurowana „siporeksem" – cena wywoławcza 35.000 zł
- ☐ 2. Rampa (kanał najazdowy) – cena wywoławcza 2.500 zł
- ☐ 3. Star chłodnia, składak, r. pr. 1992 – cena wywoławcza 11.000 zł.

Przetarg odbędzie się w dniu 12 grudnia 1995 r. o godz. 10.00 w siedzibie SBM „Jedność" w Łomży przy ul. Mickiewicza 12.

Wadium w wysokości 10% ceny wywoławczej należy wpłacić do kasy Spółdzielni w miejscu przetargu do godz. 9.00.

Do ceny sprzedaży dolicza się podatek VAT. Zastrzega się możliwość unieważnienia przetargu bez podania przyczyny.

Wiatę stalową, rampę oraz samochód chłodnię można oglądać na bazie byłego PTHW przy ul. Sikorskiego 216 w przeddzień przetargu w godz. 7.00–15.00.

W przypadku niedojścia do skutku przetargu, przetarg drugi odbędzie się w tym samym dniu o godz. 11.00.

(8171)

SPRZEDAMY

- **1. Budynek administracyjno–biurowy (3 kondygnacje) o powierzchni użytkowej 1.024 mkw. Powierzchnia działki 1.495 mkw.**
  Minimalna cena 270.000 zł (netto)
- **2. Magazyn o powierzchni 631 mkw. Powierzchnia działki 1.404 mkw.**
  Minimalna cena 120.000 zł (netto).

Ww. lokale znajdują się: Suwałki, ul. Szkolna 8.

Oferty pisemne, zawierające cenę i warunki zakupu, należy składać w sekretariacie przedsiębiorstwa – Suwałki, ul. Szkolna 8 w terminie do dnia 5 grudnia 1995 r.

Szczegółowe informacje można uzyskać pod ww. adresem, tel. 66–63–21 lub 66–57–35.

(8186)

Nadleśnictwo Muskulińskie

w Rucianem Nidzie

ogłasza przetarg na sprzedaż niżej wymienionych pojazdów:

- **1. Fiat 126p, nr rej. SWL 0660**
  rok produkcji 1994
  cena wywoławcza 6.196,72 zł + 22% VAT
- **2. Fiat 126p, nr rej. SWL 2960**
  rok produkcji 1994
  cena wywoławcza 6.363,28 zł + 22% VAT
- **3. Fiat 126p, nr rej. SWL 0661**
  rok produkcji 1994
  cena wywoławcza 6.196,72 zł + 22% VAT
- **4. Fiat 126p, nr rej. SWL 0659**
  rok produkcji 1994
  cena wywoławcza 6.196,72 zł + 22% VAT
- **5. Fiat 126p, nr rej. SWL 0663**
  rok produkcji 1994
  cena wywoławcza 6.196,72 zł + 22% VAT.

Przetarg odbędzie się 15.12.1995 r. o godz. 11 w siedzibie Nadleśnictwa.

Przystępujący do przetargu obowiązani są wpłacić wadium w wysokości 10% ceny wywoławczej do kasy Nadleśnictwa.

Zastrzega się unieważnienie przetargu bez podania przyczyn.

(8183)

Rejon Energetyczny Białystok Miasto przeprasza odbiorców energii elektrycznej za przerwy w dostawie, które wystąpią:

m. Białystok:

- ➲ – 4.12.95 r. w godz. 8–14 ulice: Gedymina, Zygmunta Starego, Kościńskiego, E. Sawickiej, Duracza, Wallenroda, Pietrasze, Karpowicza, Partyzantów, Krasickiego, Puszkina, Wyspiańskiego, Moniuszki, Matejki, Norwida, 27 Lipca od Moniuszki do Wyspiańskiego,
- ➲ – 5.12.95 r. w godz. 8–14 ulice: Zapiecek, Nowa, Mrówcza, Grażyny, E. Plater,
- ➲ – 6.12.95 r. w godz. 8–14 ulice: Choroszczańska, Gagarina – sieć napowietrzna, Składowa 7 – PTHW i PEN,
- ➲ – w dniach 7–8.12.95 r. w godz. 8–14 wyłączenia rotacyjne ulic: 27 Lipca od Wasilkowskiej do Krańcowej, Pusta, Jesienna, Gradowa, Kątowa, Zawadzka, Sadowa, Sąsiedzka, Środkowa, Wasilkowska od 27 Lipca do Sandomierskiej,
- ➲ – 8.12.95 r. w godz. 8–14 ulice: Wiejska 72, 74, 74A, 76, 78, Kręta 8, 8/1, 6,
- ➲ – 9.12.95 r. w godz. 8–14 ulice: Skłodowskiej 1, 3, 5, 4, 4/1, 6, 6/1, Suraska 1, 3, 1A, Legionowa 6, 8, 8/10;

miejscowości:

- ➲ – 6.12.95 r. w godz. 8–15 w Grabówce ulice: Białostocka, Jodłowa, Wiśniowa.

W związku z planowanymi wyłączeniami energii elektrycznej podanymi wyżej, nastąpią kilkuminutowe zaniki napięcia dla części osiedli, do których te ulice należą. Wyłączenie dotyczy również zakładów usługowych i warsztatów rzemieślniczych przy tych ulicach.

Bliższych informacji udziela Pogotowie Energetyczne, tel. 991.

(8189)

Hodowla Zarodowa Zwierząt Knyszyn Spółka z o.o.

organizuje w dniu 8.12.1995 r. o godz. 10.00 w siedzibie Spółki

aukcję jałówek cielnych hodowlanych.

Jałówki mają obustronne pochodzenie i pochodzą z obór o wysokich wydajnościach wolnych od białaczki, brucelozy i gruźlicy.

Bliższe informacje można uzyskać pod telefonem Knyszyn 1 lub 74.
Jałówki można oglądać w dniu aukcji w godz. 7.00–10.00.

(8168)

WĘGIEL - KOKS - WĘGIEL - KOKS - WĘGIEL
WĘGIEL - KOKS - WĘGIEL - KOKS - WĘGIEL
WĘGIEL - KOKS - WĘGIEL - KOKS - WĘGIEL
TRANSPORT - TRANSPORT - TRANSPORT
WAREX
16-005 IGNATKI
k. Białegostoku
tel. (085) 631-603
Zapraszamy od 7⁰⁰ do 16⁰⁰

Miejsko–Gminny Zakład Opieki Zdrowotnej w Białej Piskiej

ogłasza przetarg nieograniczony

» *na wykonywanie laboratoryjnych prac techniczno–dentystycznych na zlecenie stomatologów MG ZOZ w Białej Piskiej pacjentom zamieszkałym w obwodzie zapobiegawczo–leczniczym gminy Biała Piska w 1996 roku.*

Pełna informacja w siedzibie Miejsko–Gminnego Zakładu Opieki Zdrowotnej w Białej Piskiej.

Pisemne oferty przyjmujemy do dnia 15.12.1995 r.

Rozpatrzenie ofert nastąpi w ciągu 30 dni od dnia ukazania się ogłoszenia, w siedzibie MG ZOZ w Białej Piskiej, ul. Konopnickiej 4.

Zastrzega się prawo wyboru i przyjęcia oferty, jak też unieważnienia przetargu w części lub całości bez podania przyczyny.

(8170)

Trucki
FSO
RATY
Cargo
Standard
Skrzynia 2,5 m
5 - osobowe
Citroen Nysa C-15
INWESTOR LEASING
Białystok, ul. Lipowa 14, tel. (0-85) 421-681 w. 21
Białystok, ul. Składowa 7,
tel. 44-16-31, 44-17-02, 44-19-89
7575

PH Jantex

Ełk, ul. Kościuszki 24

oferuje do sprzedaży w szerokim asortymencie (500 wzorów)

- ➢ – Wykładziny dywanowe i PCV
- ➢ – Dywany
- ➢ – Chodniki

Prowadzimy sprzedaż ratalną (bez żyrantów).
Obszywamy wykładziny na miejscu.

(8193)

Gospodarstwo Rolne w Rząśniku k. Wyszkowa, ul. Wyszkowska 24, woj. ostrołęckie ogłasza II przetarg w dniu 1.12.1995 r., godz. 11.00 na:

- ☆ – przyczepa samozbierająca T-050,
- ☆ – asenizacyjna 3000 l – szt. 2,
- ☆ – roztrząsacz N-218 – szt. 2,
- ☆ – kosiarki rotacyjne – szt. 4,
- ☆ – siewnik zbożowy 4m,
- ☆ – opryskiwacz,
- ☆ – jałówki hodowlane, półroczne 150-200 kg, 4.0 zł/kg – szt. 12,
- ☆ – ładowarko-koparka T-174/2 (1985),
- ☆ – Robur LD-3001 (1989).

8190

STOLBUD
Sokółka S.A.
OKNA I DRZWI
ceny detaliczne niższe od cen producenta
oraz inne materiały budowlane
Białystok
P.H.U. SA&SZA S.C.
ul. 27 Lipca 62 (teren MPO) - tel. 752-778
Zapraszamy w godz. 7-16 - soboty 7-13

Zespół Szkół Rolniczych w Wojewodzinie

ogłasza przetarg nieograniczony na zakup:

- ❐ 1. Maszyn do pisania „Optima" Typ SP-24 lub SP-28 – szt. 8.
- ❐ 2. Telefax „Panasonic" z automatyczną sekretarką – szt. 1.

Przetarg ofertowy odbędzie się dnia 6.12.95 r. o godz. 10 w siedzibie szkoły. Oferty należy składać w zamkniętych kopertach do godz. 10 w dniu przetargu w sekretariacie szkoły.

8202

NISSAN
KONTYNGENT '96
zapisy – ilość ograniczona
✔ SERWIS
✔ CZĘŚCI ZAMIENNE
3 lata gwarancji
NISSAN
Authorized Dealer Nr 026
Krzysztof Musiński
15-111 Białystok, Al. 1000 lecia PP 11
tel. 614-667, fax 762-627
8112

BLACHY POLSKIE
· ocynkowane
· powlekane *płaskie i profilowane*
· aluminiowe
· czarne *zwykłe i tłoczne*

STAL ZBROJENIOWA
· gładka · żebrowana

RURY STALOWE
· czarne · ocynkowane
3/8"–2 1/2"

KSZTAŁTOWNIKI
· stalowe: walcowane · zimnogięte

· przekroje zamknięte · płaskowniki
· kątowniki · ceowniki, dwuteowniki
· mat. pokryciowe · mat. izolacyjne
· grzejniki · siatki ogrodzeniowe i budowlane

CEMENT, WAPNO, cement biały, styropian, wełny min., papy, lepik, dysperbit, eternit, ościeżnice, okna dachowe VELUX

MOŻLIWOŚĆ TRANSPORTU
HeBUD
Białystok
ul. Zwycięstwa 39
tel. 512-354 w. 44
godz. 7-16, sob. 8-14

Nadleśnictwo Supraśl w Supraślu, ul. Podsupraśl 8

ogłasza przetarg nieograniczony w postaci konkursu ofert

☐ na projekt oraz budowę osady służbowej (budynek mieszkalny jednorodzinny z garażem) oraz garażu wolno stojącego z jednoczesnym kompleksowym zagospodarowaniem terenu o pow. 0,30 ha. Lokalizacja inwestycji – działka nr 1489, położona w Supraślu przy ul. Konarskiego. Teren jest w pełni uzbrojony: energia elektryczna, wodociąg, kanalizacja, gaz. Realizacja inwestycji w całości z materiałów wykonawcy.

Pisemna oferta powinna zawierać w szczególności:

- *– imię, nazwisko i adres oferenta lub jego nazwę i siedzibę*
- *– datę sporządzenia oferty*
- *– oświadczenie, że oferent zapoznał się z warunkami przetargu i przyjmuje te warunki bez zastrzeżeń*
- *– wstępny projekt budynku oraz zagospodarowania terenu*
- *– przewidywaną cenę oraz termin realizacji inwestycji.*

Przetarg odbędzie się w siedzibie N–ctwa Supraśl, ul. Podsupraśl 8 w dniu 15 grudnia 1995 r. o godz. 9.00. Oferty powinny być złożone w zapieczętowanych kopertach w biurze N–ctwa Supraśl w terminie do dnia 14 grudnia 1995 r., do godz. 14.00. Zmiana lub cofnięcie oferty może być dokonane tylko w terminie ustawowym dla składania ofert i jedynie przez osobę, która ofertę złożyła. Zaznacza się, że będą preferowane technologie gwarantujące szybką realizację oraz o wysokim współczynniku izolacji termicznej. Dodatkowe informacje można uzyskać w N–ctwie Supraśl w godz. 7.20–15.00, 183–135 lub 183–170. Umowa o przedmiot przetargu zostanie zawarta do dnia 10.01.1996 r.

Nadleśnictwo zastrzega sobie prawo swobodnego wyboru ofert i odrzucenia ich oraz unieważnienia przetargu bez podania przyczyn.

(8154)

PHILIPS

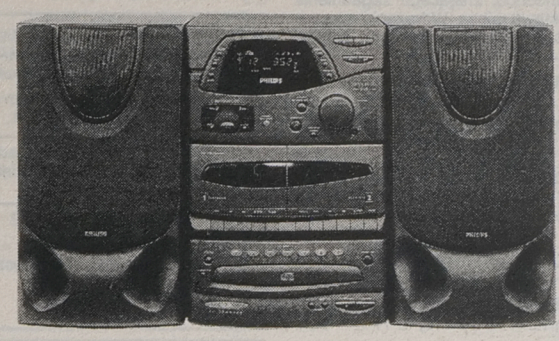

Wieża HI-FI Mini FW 360
● 7 płyt jednocześnie
● cyfrowy procesor dźwięku

Odkryjmy
lepszy ŚWIAT!

1030

Autoryzowany dealer:
JOKER Białystok • ul. Legionowa 9/1 (w podziemiu) • tel. 420-644
KARO Białystok • ul. Lipowa 6 • tel. 324-424
EL-DOM Białystok • Szosa Pln.-Obwodowa 28 tel. 753-022 w. 302, 449
AS Sokółka • ul. Wyszyńskiego 2
PHILIPS PHILIPS

Zarząd Okręgowej Spółdzielni Mleczarskiej w Olecku ogłasza przetarg

➢ na dzierżawę budynku sklepu przy ulicy Armii Krajowej 1 19-400 Olecko o powierzchni użytkowej 141 mkw. oraz 40,5 mkw. tarasu zadaszonego.

Cena wywoławcza 1 mkw. 8,00 zł.

Przetarg odbędzie się dnia 1 grudnia 1995 r. o godz. 10.00 w świetlicy OSM w Olecku, ul. Wojska Polskiego 10.

Warunkiem uczestnictwa w przetargu jest wpłata wadium w kwocie 700 zł w przeddzień przetargu w kasie Spółdzielni.

Wadium ulega przepadkowi na rzecz dzierżawcy, jeżeli oferent, którego oferta została przyjęta, uchyli się od zawarcia umowy oraz jeżeli żaden z uczestników przetargu nie zaoferuje ceny nabycia równej co najmniej cenie wywoławczej.

Zastrzega się unieważnienie przetargu bez podania przyczyn.

Wszelkie informacje w dziale zaopatrzenia i zbytu, tel. (0–116) 2580.

(8181)

Eleganckie, jednorazowe
● *półmiski,*
● *tace,*
● *wiaderka do ryb, garmażerii...*
● *kubki, kieliszki....*

poleca:
PPH „Forma”,
Familijna 79, tel. 762–154.
(8080)

KOMUNALNE PRZEDSIĘBIORSTWO KOMUNIKACJI MIEJSKIEJ
KPK BIAŁYSTOK
Sp. z o.o. w Białymstoku
ul. Składowa 11
przyjmuje zapisy na kurs kierowców kat. "D" oraz "E do D" na prawo jazdy.
Termin rozpoczęcia kursu – 1 lutego 1996 r.
Szczegółowe informacje można uzyskać pod nr. tel. 42-36-03 wew. 2089 lub wew. 2071 w godz. 7.00-15.00
8128

Farby do ścian, mebli, kaloryferów, metalu, PCV, linoleum oraz pomieszczeń okopconych i z zaciekami.

Utwardzone farby podłogowe i do zniszczonych i pylących posadzek betonowych.

Środki do odgrzybiania i impregnacji murów.

Bejce i szpachlówki do ścian, drewna i stolarki.

Kolorowe impregnaty do drewna.

CHEMIA
To wszystko w tysiącach kolorów kupisz w sklepie firmowym „Chemii”

w Suwałkach, przy ul. Noniewicza 46
codziennie od 9.00 do 18.00
i w każdą sobotę od 9.00 do 14.00.

8071

FIAT
Cinquecento 704
Cinquecento 899
Cinquecento VAN
UNO 1,4 i.e. S
w ciągłej sprzedaży
Atrakcyjne ubezpieczenie pakietowe
KONRYS
Białystok, ul. Zwycięstwa 8F
tel. 516-364, 516-444
8141

ŚRUBY
i inne wyroby złączne
METAL-MAX Białystok
Jagiellońska 25
tel. 320-996
TANIO
8083

OGŁOSZENIA i REKLAMY

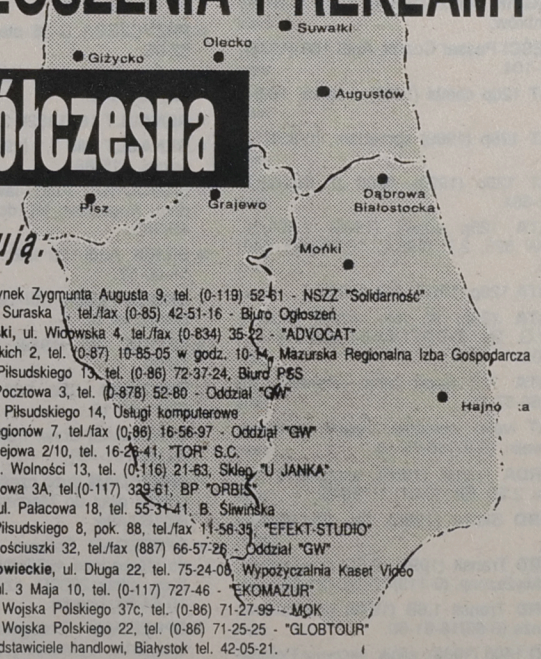

GAZETA współczesna

przyjmują:

- **Augustów,** Rynek Zygmunta Augusta 9, tel. (0-119) 52-61 - NSZZ "Solidarność"
- **Białystok,** ul. Suraska 1, tel./fax (0-85) 42-51-16 - Biuro Ogłoszeń
- **Bielsk Podlaski,** ul. Widowska 4, tel./fax (0-834) 35-22 - "ADVOCAT"
- **Ełk,** ul. Małeckich 2, tel. (0-87) 10-85-05 w godz. 10-14, Mazurska Regionalna Izba Gospodarcza
- **Grajewo,** ul. Piłsudskiego 13, tel. (0-86) 72-37-24, Biuro PBS
- **Giżycko,** ul. Pocztowa 3, tel. (0-878) 52-80 - Oddział "GW"
- **Hajnówka,** ul. Piłsudskiego 14, Usługi komputerowe
- **Łomża,** Al. Legionów 7, tel./fax (0-86) 16-56-97 - Oddział "GW"
- **Mońki,** ul. Kolejowa 2/10, tel. 16-26-41, "TOR" S.C.
- **Olecko,** ul. Pl. Wolności 13, tel. (0-116) 21-63, Sklep "U JANKA"
- **Pisz,** ul. Okopowa 3A, tel.(0-117) 329-61, BP "ORBIS"
- **Siemiatycze,** ul. Pałacowa 18, tel. 55-31-41, B. Śliwińska
- **Sokółka,** ul. Piłsudskiego 8, pok. 88, tel./fax 11-58-35, "EFEKT-STUDIO"
- **Suwałki,** ul. Kościuszki 32, tel./fax (887) 66-57-26 - Oddział "GW"
- **Wysokie Mazowieckie,** ul. Długa 22, tel. 75-24-06, Wypożyczalnia Kaset Video
- **Węgorzewo,** ul. 3 Maja 10, tel. (0-117) 727-46 - "EKOMAZUR"
- **Zambrów,** Al. Wojska Polskiego 37c, tel. (0-86) 71-27-99 - MOK
- **Zambrów,** Al. Wojska Polskiego 22, tel. (0-86) 71-25-25 - "GLOBTOUR"

oraz nasi przedstawiciele handlowi, Białystok tel. 42-05-21.

Zapraszamy do **Biura Reklam i Ogłoszeń "Gazety Współczesnej"** 15-950 Białystok, ul. Suraska 1, tel./fax 42-51-16, tel. 42-05-21.

HONDA
HONDA DASZUTA
AUTORYZOWANY DEALER
KONTYNGENT '96
CIVIC poniżej 39 tys. zł
ACCORD model 96 poniżej 54 tys. zł
Wszystkie modele wyposażone w fabryczny immobiliser.
Olsztyn, Jaroty, ul. Boenigka 34C
tel. 41-96-95, tel./fax 41-56-66
7943

ZA TREŚĆ REKLAM I OGŁOSZEŃ REDAKCJA NIE ODPOWIADA

PRACA

❒ ZATRUDNIĘ

» **ABC** agenta ochrony, profesjonalne kursy. Suwałki, (0-87)66-36-46. 19018

» **AGENTÓW** z ubezpieczeniami dla "TUK". Warszawska 40, 327-743, 325-681. 18962

» **OPIEKA** nad chorą, na stałe, tel. 543-174. 20843

» **SPÓŁKA** zatrudni pracownika posadającego samochód, znającego zagadnienia przetwórstawa mięsa. Wdrażanie mieszanek peklujących, przyprawowych, tel/fax. (0-56)78-03-18. 20542

» **STOLARZA** zatrudnię. 44-44-87, 320-508. 20828

» **STOLARZA** z praktryką, 510-936. 20610

» **USA.** (0-89) 27-30-07. 19940

» **ZATRUDNIĘ** lakiernika samochodowego na stałe lub dorywczo oraz ucznia, (0-86)162-494. 20835

❒ SZUKAM PRACY

» **NIEZALEŻNA** po studium informatycznym, angielski, tel. (0-119)45-773. 20872

» **STUDENT** II-go roku ekonomii zaocznej poszukuje pracy. 433-249. 20665

NIERUCHOMOŚCI

❒ KUPIĘ

» **DOM** lub działkę w Łomży, tel. 18-59-98. 20500

❒ SPRZEDAM

» **"AMICUS"** -mieszkania, domy, działki. Kupno -Sprzedaż. Sienkiewicza 22, 435-872, 436-208. 13853

» **"EXSPERT"** -mieszkania, domy, działki: kupno -sprzedaż, 52-10-05. 18788

» **"HEMA"** -Nieruchomości, Kupno, Sprzedaż, Wynajem, Wycena. 326-235. 19934

» **25 HA** ziemi ornej (Babkach Oleckich), 66-23 Olecko. 20847

» **DOM,** działka na wsi. Mońki, Spółdzielcza 14. 20854

» **DOM** nie wykończony 300 mkw.. Bielsk Podalski, (0834)22-92. 20722

» **DWUPOKOJOWE** w Białymstoku, (0-22)667-90-03. 20776

» **DZIAŁKA** pozamiejska uzbrojona 1500 mkw. Łomża, 166-712. 20487

» **DZIAŁKĘ** 495 mkw w Szczuczynie, dwie przyczepy 6 ton. Telefon, (0-885)11-206 po 15.00. 20831

» **DZIAŁKĘ** budowlaną w Suwałkach, tel. 451 Raczki. 20690

» **DZIAŁKI** budowlane, uzbrojone, ogrodzone. Prostki, tel. 119. 20511

» **GOSPODARSTWO** rolne 19 ha z budynkami, kanalizacja. Poganica 17, gm. Sidra. 20858

» **GRAJEWO.** "UNIVERS" Nieruchomości. Kupno -sprzedaż, tel/fax (0-86-72)26-23. 19910

» **LOKAL** handlowy 80 mkw. 450 mln. Grajewo, Mickiewicza 6. Tel. (0-8672)26-47. 20426

» **M-3,** III piętro, Bema, 762-314. 20789

» **M-4** Grajewo sprzedam, zamienię na Białystok, 534-687. 20616

» **PÓŁ** pawilonu handlowego. Grajewo, Broniewskiego 12, (0-86)72-24-02. 20132

» **SPRZEDAM** działki w Sokółce, tel. 31-10. 19238

» **ZAKŁAD** betoniarski -atrakcyjna produkcja. Ełk, (0-87)10-41-53 po 18.00. 20442

❒ POSZUKUJĘ

» **"DOMINIUM"** -Nieruchomości -Wynajem -Lipowa 4, 416-842. 14519

» **MAGAZYNU** do wynajęcia 300 mkw. na terenie Suwałk, (0-85)51-36-52. 20587

» **MIESZKANIA** M-2 do wynajęcia w Ełku na osiedlu Konieczki. Tel. 10-85-16. 20707

» **POSZUKUJĘ** straganu do wydzierżawienia przy Kawaleryjskiej, 431-192. 20586

» **POŚREDNIK** -nieruchomości. Zamiana wynajem, kupno, sprzedaż, 421-930. 19885

» **WYDZIERŻAWIĘ** halę, magazyn (przeznaczenie zabawy, dyskoteki), (0-86)16-53-92. 20887

❒ ZAMIENIĘ

» **WŁASNOŚCIOWE** M-4 na dom. Wysokie Mazowieckiem, 32-48. 20475

❒ WYNAJMĘ

» **GARAŻ** murowany Słoneczny Stok, 610-374 lub 512-754. 20682

» **KULTURALNEJ** studentce (stancja), tel. 543-174. 20842

» **KUPIĘ** lub wydzierżawię lokale usługowe w Giżycku, Suwałkach, Augustowie, Gołdapi -około 50 mkw., (0-87)10-96-14. 20443

» **POSZUKUJĘ** magazynu 300 mkw. na terenie Łomży, (0-85)51-36-52. 20588

» **POWIERZCHNIA** 100 mkw. Kleosin, 632-935 cały dzień. 20679

USŁUGI

❒ AGD, RTV

» **ANTENY** satelitarne, 416-961. 20541

» **AUTOMATYCZNE** pralki -naprawa, 444-610. 18893

» **TELENAPRAWA,** 542-625. 20660

❒ TRANSPORT

» **PUNKT** przyjęć zleceń KPKM, ul. Zwycięstwa 8, przy targowisku "MADRO": holowanie, przewozy osób i towarów. 20597

» **SPEDYCJA,** przewozy krajowe międzynarodowe, turystyka, 423-601. 20446

SUPER TAXI 919. Przewóz ładunków samochodami bagażowymi i ciężarowymi 1,0-10 t. 18798

» **VOLVO,** 40 msześc. 425-762. 19734

» **VOLVO** 8 ton, 40 msześc. +przyczepa, tel. 514-730 lub 761-763 (wieczorem).19316

❒ INNE

ZAKŁAD TECHNICZNEJ OCHRONY MIENIA

Coral oferuje:

SYSTEMY ALARMOWE

TELEWIZJA PRZEMYSŁOWA

AUTORYZACJA "TECHOM" • KONCESJA MSW

Białystok • ul. Piastowska 11, tel. 320-746

7864

» **"325-681"** Warszawska 40; wyceny środków trwałych, nieruchomości... 18436

» **ALARMY,** autoalarmy, domofony, folie okienne. "KOMBIT", 436-095. 19014

» **ALARMY,** domofony, TV-przemysłowa. Towarowa 2B, 321-421, 323-974. 18761

» **ALARMY,** TV-przemysłowa (konceja MSW). "Coral", tel./fax. (0-85)320-746. 19969

» **ANTYWŁAMANIOWE** drzwi, folie ochronne okienne, zabudowa balkonów, kraty zwijane, aluminiowe drzwi, witryny. 75-12-18, "ZAMIS". 18745

» **BEZPŁATNE** doradztwo budowlane na każdy temat. 544-299. 20387

» **BISS** -Stolarka, drzwi, okna, bramy, rolety, (0-85)327-622. 20593

» **ELEKTRYCZNE** ogrzewanie podłogowe. DOMINAL. Tel/fax (0-85)320-746. 20091

» **GLAZURA,** terakota (najtaniej). Pisz, Gałczyńskiego 8/2 (mieszkanie). 20871

» **GRAWERTON** -Napisy na metalu, Mickiewicza 44A, 33-32-06. 19497

» **HYDRAULIK,** 426-473. 19987

» **KONSTRUKCJE** dachowe, tynki gipsowe. "Budmiś". Suwałki, 66-62-60. 20510

» **MEBLE** kuchenne, przedpokoje z płyty. 44-44-87, 320-508. 20827

» **MEBLE** kuchenne na zamówienie, MDF, Postforming, 616-848. 18602

» **NIEMIECKIE** izolacje fundamentów, podłóg, tarasów, dachów. 544-299. 20388

» **PIECZĄTKI,** wizytówki. VAT. "RB", Mickiewicza 44A. 19500

» **PRZYJMĘ** każdą ilość ziemi, gruzu. Łomża, 166-712. 20488

» **ROLETY** okienne to praktyczny prezent gwiazdkowy, 616-644. 20833

» **SCHODY,** mozaika, tralki. Solidnie. Siemiatycze, tel. 55-27-12. 20467

» **SCHODY,** mozaika. Zakład -Proniewicze. (0-834)26-24 po 16.00. 19389

» **SPRZĘT** wędkarski naprawiam. Giżycko, Daszyńskiego 11a/13. 20805

» **STANY** surowe, tel. 754-959. 20312

SUWALSKIE Centrum Informacji (0-87)66-69-69 "MEWA". 19888

» **SZPACHLOWANIE,** malowanie, suchy tynk, 612-192 po 18.00. 20549

» **SZYCIE** futer i przeróbki, 610-418. 18235

» **TAPICERKA.** 431-766. 18449

» **TAPICERSTWO,** 43-14-73. 18866

» **USŁUGI** Pogrzebowe. Biuro, 436-304 całodobowo, 412-644, 324-075. 20126

» **USZCZELNIANIE** okien, drzwi. EURO-STRIP, 32-32-71. 19495

» **ŻALUZJE** -najtańsze części do verticali. Tel. (0-89)34-34-77. 20301

» **ŻWIR,** 415-055. 18919

AUTO-MOTO

❒ KUPIĘ

» **AUDI** 80 -powypadkowe, 1991 -1993, (0-86)75-27-89. 20617

» **AUTOKOMIS** "WaZ". Zwycięstwa 10. Skup -Zamiany -Raty, PTS. 19698

» **JELCZ-317,** wywrotkę, spryskarkę do emulsjii. Grajewo, 24-32. 20478

» **MOSKWICZ** ALEKO, 11-53-49 po 14.00. 20644

» **OSOBOWY** (rozliczenie), Star-200, C-360. Suchowola, tel. 232. 20896

» **OSOBOWY,** zachodni, niesprawny -uszkodzony do 3.000,-; 611-237. 20638

» **STARA** "W-200", 244 do remontu, kom. 090265446. 20642

❒ SPRZEDAM

AKUMULATORY

duża obniżka cen w listopadzie

specjalne ceny dla firm spoza woj. białostockiego

ZAP PIASTÓW S.A.

Białystok, Handlowa 7 tel./fax 42 63 58

Unimot

7499

WALKER

KATALIZATORY *(już od 370 zł)*

❑ układy wydechowe

UNIMOT Jan JANUĆ Białystok, Handlowa 7, tel. 423-671 w. 340, tel./fax 428-756

7796

PPH "Dawid" Giżycko

sprzeda

samochód ciężarowy Star 1142 z przyczepą D–633 do przewozu żywca – piętrowy.

Pierwsza rejestracja 1990 r.

Informacja tel. (0–878) 50–12.

pon.–pt., godz. 6.00–12.00.

» **"OLTIC"** (1990), 56 mln. Wysokie Mazowieckie 43-56. 20634

» **125P** (1987/88). Szumowo, Osiedlowa 2, Kołota Bogdan. 20474

» **125P,** (0-87)675-298 (wieczorem lub rano). 20699

» **126P** całość lub części, tel. 66-23 Olecko. 20844

» **126P** oryginał 21. Uhowo, Sportowa 26. 20633

» **ALFA** Romeo (1982), 1,5. Łapy, Nowa 5, 15-32-66. 20675

» **AUDI** 100 (1987) 2,2l, białe numery, 753-423. 20674

» **AUDI** 100, 1,6 (1980), stan idealny, 69 mln. Grajewo, (0-8672)77-60. 20867

» **AUDI** 100, Audi Avant (1989), Tel. 775 Brańsk. 20752

» **AUDI** 80 18S (1987), bezwypadkowe, pełna dokumentacja, (0-87)667-277). 20659

» **AUTOKOMIS:** Botaniczna, Orzeszkowej 32. Kupno, raty, zamiany. PTS, 44-55-48. 18977

» **AUTOKOMIS,** Leszczynowa 31. Sprzedaż -Zamiana, -Raty,- PTS. Czyszczenie wnętrz samochodów, autoalarmy, radiomontaż, 540-175. 20281

» **BMW** 318i (1994), Mitsubishi Galant 2,0 (1994), 15-30-10. 20683

» **BUS** Mercedes 310D (1991) (przedłużony -podwyższony), 530-046. 20624

» **BUS** Volkswagen 2,4 diesel (1992) przedłużony. 530-046. 20625

» **C-330,** C-330M. Kotłówka 51, gm. Narew. 20636

» **C-360-3P** -składak (1995), C-360 (1985). Łupianka Stara 20. 20657

» **C-360-3P** T-25, Polonez (1991). Kruszewo Brodowo 65. 20733

» **C-360** stan dobry. Domuraty 27, gm. Suchowola. 20730

» **CARO'91,** szary metalic, 47000 km, autoalarm, (0-86)16-46-82. 20894

» **CARO** (1992) lub zamienię. Augustów, tel. 39-87. 20361

» **CC** 900 (1984), tel. (0-87)15-15-46. 20198

» **CIĄGNIK** Jumz (1981), (0-86)71-31-99 Zambrów. 20673

» **CZĘŚCI** Passat Ccmbi, Audi 100 (1978), 121-104. 20790

» **FIAT** 125p combi (1987), Łomża, 16-54-97. 20621

» **FIAT** 126p (1989) sprzedam, (0-834)17-67. 20661

» **FIAT** 126p (1990), 5200 zł, Białystok, 522-684. 20647

» **FIATA** 125p combi (1985) 2.500,00, BMW 525, 2,7l (1983), 10.000,00, 540-175. 20282

» **FIATA** 126p (1993). 414-899. 20821

» **FIATA** 126p, 90 rok, wózek widłowy WP.G. Tel. (0-86)71-61-64, godz. 8.00 - 16.00. 20527

» **FIATA** 127 Sport tanio. Suwałki, (0-87)66-37-11. 20818

» **FIAT** Iveko -chłodnia, ciągnik siodłowy. Suwałki, (0-87)66-75-16. 20505

» **FORDA** Transit (1986), skrzynia 5 biegów, 2.5D. Ełk, (0-87) 10-28-82. 20826

» **FORD** Sierra (1985), tel. (0-116)382-30. 20483

» **FORD** Transit (1992), 2,5D przeszklony, podwyższony, (0-119)47-270, 21-55. 20731

» **FORD** Transit 1,6B (1979) przeszklony. Łomża (0-86)18-61-60. 20498

» **FSO** 1500 (1988), silnik, skrzynia Polonеza, 447-603. 20709

» **HONDA** Civic 1500, 16V KAT, (1991). 515-490. 20754

» **HYUNDAI** "H-100", 2,5D (1994.08), dostawczy, kom. 090255446. 20639

» **HYUNDAI** H-100, 2,5D (1994) dostawczy, kom. 090265446. 20086

» **JELCZ** 317 wywrotka (1985). Grajewo, tel. (0-8672)74-18. 20596

» **KABINĘ** do Żuka, 433-585. 20747

» **KADETT** 1,6 GT (1985), 140 mln, (0-87)66-57-80. 20736

» **KAMAZ** (1981), przyczepa 6t. Grajewo, (0-86)72-20-99. 20656

» **KOPARKO** -spycharka "Jumz". Łuszcze 12. 20643

» **ŁADA** 1500S (1981), remont nadwozia, tel. 66-23 Olecko. 20846

» **ŁADA** 2107 (1989) 1 właściciel. Łomża, 17-61-64. 20649

» **MALUCHA,** (1986) i (1990), Łomża. Wyzwolenia 60. 20807

» **MASKA** Mercedes 123, cena 340, Łomża, 16-54-97. 20620

» **MAZDA-626** (1994). Star 3W200 (1988). Łapy, Piaskowa-2/41. 20742

» **MAZDA** 323 (1992), I właściciel, 60000 km (0-86)172-658. 20895

» **MAZDA** 626, fabrycznie nowa, 750-876. 20758

» **MAZDA** 626 1,8 GL (1992) 5-drzwiowa, 15-33-82. 20672

» **MAZDA** 626 2,2 1991 XII, Niecki 37, 631-222. 20581

» **MAZDA** E-2000, benzyna +Gaz. Wasilków, Supraślska 2A. 20735

» **MERCEDES** 123 200D po remoncie. Augustów, 464-71. 20651

» **MERCEDES** 190E, (rok 1988). Łomża, tel. 18-53-63. 20840

» **MERCEDES** 200E (1991) pierwszy właściciel od Zasady, stan idealny, czarny metalik, 400 mln., tel. do 16.00 445-844, po 16.00 538-001. 20589

» **MERCEDES** 406, silnik po NG, (0-86)784-224 po 17.00. 20751

» **MERCEDES** 406D -na części +dokumenty. Ełk, 10-11-65. 20849

» **MERCEDES** 407D -sprawny, silnik Peugeot. Ełk, 10-11-65. 20852

» **MITSUBISHI** Galant 1,8 bogate wyposażenie (1992), 534-981. 20799

» **NISSAN** Altima (1993) 400 mln, Nissan Altima (1995), 530 mln, bardzo bogato wyposażone, tel. tel. do 16.00 445-844, po 16.00 538-001. 20591

» **NYSĘ** (1986), tel. 516-196. 20727

» **OMEGA** 2,3D (1993). Brańsk, tel. 404 - wieczorem. 20745

» **OPEL** Kadett 1.6i (1991), kat. ABS. 633-786. 20750

» **OPEL** Kadett 1,3S (Sedan), (0-87)662-581. 20768

» **OPEL** kombi (1980) sprzedam lub zamienię, (0-87)10-13-72. 20857

» **OPEL** Vectra 1,8i (1993), 617-161. 20806

» **OPONY** używane -bezpośredni importer. Zaścianki, -Szosa Baranowicka-7. 20560

» **POLONEZ** (1989). Gołdap, (0-87)15-00-09. 20472

» **POLONEZ** 1,5 (1982). Zdrody Stare, tel. 13-00. 20728

» **POLONEZ** 1,5 (1990), 8800,-. Bielsk Podlaski, (0-84)50-55. 20635

» **POLONEZ** 1,5, składak 1995, tel. (0-86)71-31-99 Zambrów. 20670

» **POLONEZ** Caro (1995), metalik, alarm, blokada, (0-86)166-310. 20732

» **POLONEZ** Truck (1993), 8900 zł, tel. 631-033. 20700

» **POLONEZY** nowe oraz używane. Atrakcyjne warunki sprzedaży. P.T.S. do 7 lat. W rozliczeniu stare auto. KOMIS, Botaniczna, 44-55-48. 20032

» **PRASA** wysokiego zgniotu Z-224, Zawady, tel. 92. 20663

» **PRZYCZEPA** D-36 stan dobry, tel. 15-52-96. 20740

» **PRZYCZEPĘ** HL, 10-tonową, 4.500,-. Tel. 536-446. 20451

» **RENAULT** 18 (1982), 2,1D, 121-104. 20791

» **RENAULT** Clio 1,1 (1993), pierwszy właściciel, 415-881. 20788

» **SAMOCHÓD** Auto -laweta tanio sprzedam. Augustów, tel. do 16.00 55-13; po 45-363. 20604

» **SILNIK** Audi-100 2,2i, skrzynię biegów, 53-00-57. 20729

» **SKODA** Faworit (XII-1991), beżowa. Wydminy, tel. 52. 20627

» **SKODĘ** 105 (1988), tel. 540-614 po 18.00. 20447

» **SKRZYNIA** Star 200 -tanio. Ełk, (0-87)10-17-18. 19528

» **SPRZEDAM** drzwi Poloneza lekko zgięte, tel. 761-401. 20584

» **SPRZEDAM** dużo części do Opla Kadeta (1980) oraz do Mercedesa 123. Tel. (0-86)162-494. 20809

» **SPRZEDAM** Polonez 1500 (1988 rok), do Mercedesa 406D dwukołówka do dłużycy, silnik 2200D, szyba przednia. Tel. 16-44-08, Łomża. 20796

» **SPRZEDAM** Trabanta (1982); Kupię ściągarkę, wyważarkę, 324-939. 20773

» **STAR** 11-42 (1994). Tel. 78-50-70. 20865

» **TARPAN** diesel (1989), 5000 zł, 532-905. 20738

» **TOYOTA** Carina "E" (1994 VIII), 2,0 GLi, 15-36-79. 20667

» **TOYOTA** Carina "E" (1995 06.), 2,0 diesel, 15-33-82. 20669

» **TOYOTA** Carina (1995.04), 1,6GLi, 5-drzwiowa, kom. 090265446. 20640

» **TOYOTA** Corolla 1,8 diesel (1990), (0-834)43-42. 20710

» **TOYOTA** PREVIA (1992), FUL PAUER, (0-86)18-08-43. 20650

» **TOYOTA** Carina 1,6GL (1995) 5-drzwiowa, kom. 090265446. 20087

» **TRABANT** 601S. Wysokie Mazowieckie, Wspólna 26. 20654

» **TRANSIT** 2.4D (1982), bliźniaki, podwyższany. 522-643. 20743

» **VOLKSWAGEN** Golf III, 1,8 (1991). Rajgród, (0-8672)16-70. 20868

» **VW** Golf-II (rz) 1,6D (1984). Suwałki, (0-87)66-53-87. 20509

» **VW** Golf 1100 (1979). Mońki, Woj. Polsk. 34/3. 20755

» **VW** Passat (1981), 1,6D combi. Grajewo, (0-86)72-20-99. 20655

» **VW** Passat (1991) 1,6 TD, białe numery, 753-423. 20676

» **VW** Passat 1,5D, USA (1977). Łapy, Wąska 9. 20753

» **VW** Passat 1,9 TD (1994), (nowy model), 15-36-79. 20666

» **VW** Passat kombi (1995) lub zamienię, 16-20-30. 20680

» **VW** Transporter z plandeką, 90 mln. Augustów, 39-42. 20741

» **WARTBURG** (1983), Dacia. Kleosin, 632-935 codziennie. 20677

» **ZASTAWA** 1100p (1982), 2.900,-. Piekuty, tel. 87. 20725

» **ZETOR** 7711 (1990), tel. Raczki 451. 20658

» **ŻUK** 92 Gaz 9.000,- zamienię, (0-86)784-106. 20749

» **ŻUKA** A-06B (1988) sprzedam. Augustów, (0-119)38-44. 20820

» **ŻUK** plandeka (1980) po remoncie, 54-33-73. 20468

❒ NAPRAWY

» **OPONY** -sprzedaż, montaż i wulkanizacja, 75-57-21. 20761

❒ AUTOALARMY

» **"KOMBIT".** 436-095. 18856

» **320-106.** 18921

» **ALAR** -alarmy, TV-przemysłowa, autoalarmy, blokady, immobilisery, 44-66-00. 17136

» **AUTOALARMY,** blokady, Cel-Protector, Mul-T-Lock, Radiomontaż. Poznański-Auto. 755-721. 20010

» **AUTOALARMY,** blokady, Cel-Protector, Mul-T-Lock, radiomontaż. Poznański-Auto, 755-721. 20756

» **ZNZ** -AUTOALARMY -inż. Sosnowski - Gedymina 21. 18420

❒ INNE



Już od 1 grudnia jadąc z radiotaxi 919 weźmiesz udział w konkursie jubileuszowym.

Szczegóły w taksówkach.

Zadzwoń 919

8155

» **"325-681"** Warszawska 40: ustalanie wartości rynkowo -celnych, amortyzacji... 18441

» **AUTO** Szyby, Łomża, Kraska 16, tel. 184-123. 20202

» **AUTOZŁOM** Skup, Sprzedaż Samochodów, Części. Sokółka, 11-56-68. 19954

» **SKUP** -Sprzedaż części Star inne. Wiadukt 8, 522-684. 20637

SUPER TAXI 919. Pomoc drogowa oraz przewozy lawetą w kraju i za granicą. 18803

BIZNES

» **"325-681".** 14318

» **AUTOWYCENY,** /0-85/327-743. 3254

» **FAJERWERKI,** balony, dekoracje. Najtańsze w regionie, (0-85)325-801. 19788

» **LOMBARD,** Żabia 18/1, 445-212. 20711

» **PAWILON** handlowy sprzedam. Suwałki, (0-87)67-38-21. 20555

» **PRODUCENT** stołów, ław marmurowych poszukuje odbiorców. (0-86)71-28-66.20072

» **RAJSTOPY** włoskie od bezpośredniego importera, (0-42)12-13-07. 20838

Rzeczoznawcy /085/ 325-681. 6720

SUPER TAXI 919. Bezgotówkowa realizacja zleceń -rozliczenie raz w miesiącu. 18800

» **TELEFONY** komórkowe. Sprzedaż, montaż, 75-57-21. 20762

UBEZPIECZENIA

» **"325-681-TUK"**: samochody, mieszkania, wille, sklepy, hurtownie, fabryki... 18433

» **"OC-1996-TUK":** korzystna promocja. Warszawska 40, 327-743, 325-681. 18961

NAUKA

» **"EDUKATOR"** -organizator kursów zaprasza do współpracy, 752-700. 19785

» **EDUKATOR** -polecamy kurs angielskiego dla początkujących, 752-702. 20030

» **EGZAMINY** na prawo, 42-72-52. 14529

» **GRUPOWA,** idywidualna nauka jazdy na nartach, 436-304. 20136

» **KURSY** zawodowe, dokształcające, przekwalifikujące. Agencja "AS", 436-304. 20133

» **LO** Zaoczne zapisy do 15 lutego, 752-702. 19780

» **STUDENTKA** pomoże odrobić lekcje szkoły podstawowej, 427-257. 20348

» **STUDENTKA** udziela korepetycji: angielski, rosyjski, 762-314. 20787

TURYSTYKA

» **"BIACOMEX"**, Legionowa 9/1, 44-16-58, 42-49-05. Bruksela -świąteczne przejazdy 15 i 17 grudnia. 20520

» **"BIACOMEX"**, 42-49-05, 44-16-58, 42-40-53, 42-84-88. Najtańsze przejazdy do Warszawy o 4.00, 6.00, 9.30 za jedyne 9 zł. Wyjazd i powrót -15 zł. 20521

» **"BIACOMEX",** Legionowa 9/1. Najtańsze bilety lotnicze. Bezpłatny dowóz na lotnisko. 20523

» **BUS** 8-osobowy, Ford Transit do wynajęcia, 517-834. 20514

» **FRANKFURT** -Non Stop, każdy piątek, 514-162. 20171

» **FRANKFURT** Berlin, Kassel, każdy piątek, 514-162. 20173

» **PIELGRZYMKI** do Ziemi Świętej i Egiptu, 436-304. 20127

» **PIELGRZYMKO** -wycieczki: Wilno, Częstochowa, Licheń, Katyń, 436-304. 20139

» **ROYAL** -atrakcyjne propozycje: sylwester, zima 95/96, przejazdy. 19205

» **ROYAL** -oferty: PBP, Orbis, Gromada, Rainbow, Standard. 19206

» **ROYAL** -oferty: Scan Holday, Globtroter, Grandtur, Itaka. 19211

» **ROYAL** -Sanatoria Druskienniki. Lipowa 19/21; 44-50-50, 42-32-71. 19212

» **SYLWESTER** -Augustów, Rajgród, Gołdap. Zapewniamy transport, 436-782. 20548

» **SYLWESTER** w Wilnie. Agencja "AS", tel. 436-304. 20574

» **WCZASY** świąteczne, Bal Sylwestrowy "Budowlani", Augustów, 542-452. 20250

» **WYCIECZKI** szlakiem Mickiewicza, Orzeszkowej i inne, 436-304. 20130

ZAKUPY

SKLEPY

» **"AVAL"** -anteny satelitarne i naziemne, telefony, domofony, alarmy. Białystok, Kozłowa 4, 517-656. 18975

» **"GEST"** Garnitury, Koszule, Św. Rocha, (Pawilon WENUS). 20562

» **"GEST"** Smokingi, Marynarki, Spodnie, Krawaty, Dodatki, Parasole. 20564

» **KOMINKI** wolno stojące. Kawaleryjska (Pawilon 4), 434-067. 17404

» **KOMIS** "Renesans". Skup, Sprzedaż, Meble, AGD, tel. 323-184 (róg Towarowej i Kraszewskiego). 20693

» **NIEMIECKIE** kanały odwodnieniowe ACO, pokazy. 544-299. 20385

» **TANIE** meble, raty, guziki, zatrzaski, 436-260 Białystok. 11720

HURTOWNIE

» **"REXBUD"** Suwałki, 67-91-11. Płyta pilśniowa, wiórowa, sklejka. 20105

» **WŁÓCZKA,** Mulina, skarpety, swetry. Zwycięstwa 8"B", 518-449. 20546

» **PLECAKI,** tornistry, torby, teczki, Zwycięstwa 8"B", 518-449. 20545

» **TOREBKI,** parasolki, obuwie wszelkie, Zwycięstwa 8"B", 518-449. 20544

» **FIRANY** -zasłony. Hurt -Detal. Grajewo, (0-8672)79-38. 20515

» **KASETONY** styropianowe drewnopodobne, farby. Saturna 28, 532-315. 19487

» **KOTŁY** c.o., od 1078 zł, grzejmniki Purmo, podgrzewacze wody, instalacje c.o., Towarowa 2B, 324-342, 323-974. 18764

» **SKARPETY,** rajstopy, bielizna. "SKARTEX", 751-686, Fabryczna 2A. 17232

» **UWAGA** handlowcy! Makaron "Lubelski" -atrakcyjne warunki, (0-85)413-717. 20243

ZDROWIE

» **BEZOPERACYJNE** leczenie kamicy żółciowej, nerkowej, prostaty, hemoroidów. Białystok, 422-268. 18543

» **GINEKOLOG,** Zdzisław Gołaszewski - przyjmuje: wtorek, czwartek 16.30 -18.00, Wąska 4 (od Jagienki). Tel. dom. 322-800. 18742

» **GINEKOLOG** -Mirosław Kolada, Wąska 4 (od Jagienki), poniedzialki, środy 16. 00 - 17.30, codziennie po 20.00. 761-828. 18222

» **GINEKOLOG** -USG, Zamenhofa 1, 32-32-02, codziennie (12.00-18.00). 20765

» **LECZENIE** alkoholizmu, nadwagi, nałogu palenia metodą Dowżenko (HIPNOZA), tel. 541-138, 616-136 po 17.00. 19290

» **SOCZEWKI** kontaktowe, płyny dezynfekcyjne. Białystok, Krakowska 5, 422-268. 20582

» **SPECJALISTA** chorób skóry. Tel. 52-30-35 od 17.00. 18529

» **SPECJALISTA** neurolog -gabinet (czwartek) -wizyty domowe, 524-374. 19719

» **USG** -Zamenhofa 1, rejestracja (8.00 - 18.00). 32-32-02. 18456

ROLNICTWO

KUPIĘ

» **PSZENICĘ,** jęczmień, pszenżyto, łubin kupię. Odbiór własnym transportem. Augustów (0-119)47-985 po 19.00 46-770. 19731

SPRZEDAM

» **"SMOLDEX"** Smolniki k.Stawisk sprzeda lub zamieni ciągniki C-360. 20810

» **BRONĘ** talerzową, pług Atlas. Kowale Oleckie, (0-116)383-44. 19391

» **C-360** (1979) sprzedam. Suwałki, (0-87)67-39-15. 20601

» **C-360,** (0-85)762-377. 20294

» **C-360,** C-330M, (1987), Siestrzanki 14. 20490

» **C-360,** stan dobry. Puchały 14, gm. Łomża. 20503

» **C-360,** tel. 14-59 Sterławki Wielkie. 20626

» **C-360** po NG z kabiną, stan bardzo dobry. Krajewo Korytki 30, 18-300 Zambrów, tel. 71-66-87. 20784

» **C-360** z kabiną w idealnym stanie (1979). Aliński Andrzej, Łętownica Parcel 22, 18-320 Andrzejewo, tel. 71-70-40. 20785

» **CIĄGNIK** C-360, Jabłoń Piotrowce 19, gm. Nowe Piekuty. 20531

» **CIĄGNIK** Zetor 7211 (1990), stan idealny 1700 Mg. (0-85)183-677. 20623

» **DMUCHAWĘ** do siana z silnikiem, 18-14-18. 20547

GOSPODARSTWO rolne (0-85)633-461. 20724

» **KOMBAJN** "Anna", cyklop. Mężenin 13 (18-411 Śniadowo). 20795

» **KOZY,** 3 pary rasy alpejskiej. Węgorzewo, 710-43. 20850

» **MĄCZKA** "DAKA" 1,04 zł/kg, (0-85)185-261. 20412

» **NAWOZY** -Police, Kędzierzyn Koźle. "TAR" Grajewo, (0-8672)42-04. 19703

» **OTRĘBY** -wymiana za zboże. "TAR" Grajewo, (0-8672)42-04. 20880

» **OTRĘBY** pszenne -dostawy całopojazdowe -"KIER", tel. (0-85)413-717. 19634

» **PRASY** do słomy różne typy. Ełk, (0-87)10-13-21. 19931

» **PRASY** Welgier, Fahr oraz części zamienne. Pisz, (0-117)347-86. 20793

» **ROZRZUTNIK** dwuosiowy, stan dobry. Olecko, 63-28. 20829

» **SPRZEDAM** ciągnik C-360, 186-051. 20718

» **SPRZEDAM** ciągnik C-360, stan bardzo dobry. Głowacki Wojciech, Dmochy-Wochy 13, 18-220 Czyżew. 20881

» **URSUS** 1614 (1988), Bizon 056. Wola Zambrowska 121A, gm. Zambrów. 20403

» **ZETOR** 7211 (1989) lub C-360 3P. Żelazki 5 .Stawisk, 78-55-98 -wieczorem. 20808

ZWIERZĘTA

» **AMSTAFFY,** 762-494. 20396

» **LECZNICA** Zwierząt, Mickiewicza 31/2, 32-40-80, 9-20, 16-19. 20013

» **SPRZEDAM** stróże moskiewskie, kom. 090265562 po 16.00. 20284

RÓŻNE

KUPIĘ

» **BARAKOWÓZ,** 416-818 wew. 23. 20757

» **FAX,** maszynę do pisania używane, tel. 422-572. 20800

» **FRYZY** parkietowe. (0-85) 55-34-46. 19938

» **KUPIĘ** sosnę, świerk, (0-87)101-630. 19539

SILOSY CEMENTOWE. (0-86)18-39-97. 19765

» **SKÓRY** z nutrii kupię. Gołdap, tel. 15-18-58. 20877

SKUP metali kolorowych. Białystok, Botaniczna 11. 19549

SPRZEDAM

» **AUTOMATYCZNA** maszyna do produkcji pierogów. Grajewo, (0-8672)36-88. 20453

» **BIAŁĄ** sypialnię "CAMENA" -sprzedam 550 zł, 750-432. 20851

» **DREWNO** sezonowe -tanio. Brańsk, tel. 404 wieczorem. 20687

» **DYSTRYBUTOR** do schładzania napoi. Węgorzewo, 710-43. 20859

» **FREZARKI,** koordynarki, szlifierki do płaszczyzn, prasy mimośrodowe, 15-22-97. 20350

» **IBM486DX4,** 286, 521-521 po 17.00. 20798

» **KAFLE** -wyrób, sprzedaż. Hryniewicze 3B k. B-stoku, 63-26-13. 27

» **KREJZEGI** 1-fazowe, wyciągarki, pralka automatyczna i "Frania", 324-061. 20698

» **KUCHNIA** 4-palnikowa Pfilips, opiekacz. Węgorzewo, 710-43. 20856

» **KUCHNIĘ,** szafę, łóżko, regał, stolik, wypoczynek, 762-643. 20720

» **LASER** disco Pionier z kolumnami. Węgorzewo, 710-43. 20861

» **ŁADOWARKĘ** na Jelczu MPS-201A w bardzo dobrym stanie (1990). (0-86)71-39-74. 20552

» **MARMUROWE** parapety, schody, stoły, ławy salonowe. (0-86) 71-28-66. 20078

» **MIKROFALOWĄ** Panasonic z talerzem obrotowym. Węgorzewo, 710-43. 20860

» MUZYCY! Utwory muzyczne na dyskietkach SMF-GM, (0878)30-06. 20628

» **NABIJACZE,** kufle do piwa. Wegorzewo, 710-43. 20853

» **NARTY,** łyżwy. Komis sportowy. Białystok, Jurowiecka 10. 19832

» **NOWY** wózek Polak 6, tel. 618-088. 20540

» **ORGANY** elektroniczne sprzedam. Gołdap, tel. 15-18-58. 20883

» **PARKIET,** drzwi dębowe, jesionowe -producent, płatnik VAT. (0-85) 55-34-46. 19939

» **PARKIET** -producent, 753-662. 19782

» **PARKIET** dębowy, 25-40 zł/mkw. Grajewo, (0-8672)20-99. 20874

» **PAWILON** handlowo -usługowy, pow. 28 mkw. (prąd, kanalizacja) -Os. Dziesięciny, 44-25-23 (wieczorem). 20603

» **PIANINO** "Legnica" sprzedam. Gołdap, tel. 15-18-58. 20882

» **PIANINO** Fredrummel Anwers Bruksela 1870. Węgorzewo, 710-43. 20855

» **PODNOŚNIK** samochodowy, spawarka transformatorowa. Grajewo, tel. (0-8672)27-18. 20884

» **PRZECINARKA** metalu, wózek magazynowy WRU200. Grajewo, (0-8672)27-18. 20886

» **ROLETY** przeciwsłoneczne, dekoracyjne -produkcja na zamówienie, 616-644. 20085

» **SALON** maszyn krawieckich. Nowe używane -najtaniej. Bogaty wybór. Białystok, ul. Sienkiewicza 24, tel. 435-394. 20407

» **SILNIK** spalinowy, Ryboły 77. 20890

» **SPRZEDAM** dwa fotele. tel. 761-401. 20585

» **SPRZEDAM** falarkę do blachy, spawarkę "Bester 260A". Węgorzewo, 716-05, po godz. 15.00 728-96. 20832

» **STACJĘ** R-12, butle. Szczuczyn, 55-21 po 15.00. 20571

» **STOLARKĘ** okienną tanio sprzedam. Gołdap, tel. 15-18-58. 20875

» **SZUKAMY** hurtowych dostawców salmag, saletrzak, otręby pszenne. Tel. (0-86)78-51-60. 20794

» **TANIO** buty narciarskie, hokejówki, rozmiar 24, (0-86)165-392. 20893

» **TANIO** pawilon plastik, Ełk, (0-87)10-62-87 po 16.00. 20870

» **TARBRET** kempingowa z wyposażeniem, wc. Węgorzewo, 710-43. 20862

» **TELEFONY** bezprzewodowe do 20 km, (0-22)47-98-35. 20602

» **URZĄDZENIA** chłodnicze, 444-318. 20763

» **WIATĘ** stalową, wózek widłowy, kabinę lakierniczą Ostrówek, Stara W.200, dźwig Mercedesa DT-75. (0-86) 71-35-51. 20529

» **WIELOPIŁA** stolarska. Prostki, tel. 119. 20512

» **WYPOSAŻENIE** sklepu spożywczego, tel. 441-089. 20697

» **ZEGAR** z kukułką sprzedam. Gołdap, tel. 15-18-58. 20879

INNE

» **"CENTRALA** Nasienna" Pisz sprzeda taśmociągi od 5 -50 m z silnikami i bez oraz części urządzeń magazynowych. Tel. Biala Piska, 39-120, Wydminy 126. 20411

» **KLARA** Olszewska -horoskopy, przewidywania, 188-565. 20337

TOWARZYSKIE

» **EKSKLUZYWNY** klub "EDEN" zaprasza. Mikołajki, tel. 0-90207176. 19748

drugi FaRT

Dzisiaj ostatnie diagramy

Kończymy już „Drugi Fart". Dzisiaj zamieszczamy ostatni zestaw diagramów. Warto się do nich „przyłożyć". Wciąż jeszcze jest szansa na wygranie 500 złotych gotówką i wartościowych nagród. Na zgłoszenia ostatnich wygranych czekamy do czwartku do godz 16.00. Po niedzieli, już w trakcie nowego konkursu, przedstawimy ostatnią część listy naszych „farciarzy".

Nowy konkurs już w piątek. „Gwiazdkowy Hit" będzie miał formułę zdrapki. Jest to najkrótszy konkurs świąteczny, bowiem zakończy się jeszcze w tym roku. W ciągu 4 tygodni można będzie wygrać wiele fajnych, wartościowych prezentów i gotówkę.

Tym razem główna nagroda to 10.000 złotych czyli 100.000.000 starych złotych. Zapraszamy do udziału w nowej grze i życzymy powodzenia.

GOTÓWKA

Dzisiaj w tej kategorii do wygrania 500 złotych, czyli 5.000.000 starych złotych.

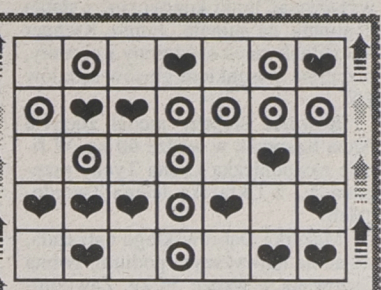

DIAGRAM 23a
29.11.95 r.

NIESPODZIANKA

Dzisiaj w tej kategorii do wygrania lokówko--suszarki, wagi łazienkowe, zestawy: olej samochodowy „Aureus" i odmrażacz do zamków „Shell".

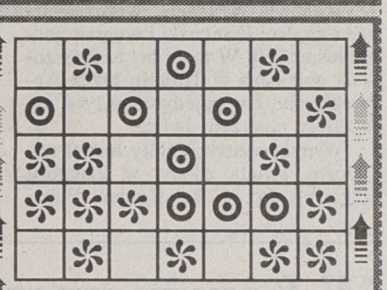

DIAGRAM 23b
29.11.95 r.

NAGRODA DNIA

Dzisiaj w tej kategorii do wygrania robot kuchenny „Zelmer" lub torba podróżna albo żelazko z nawilżaczem „Moulinex".

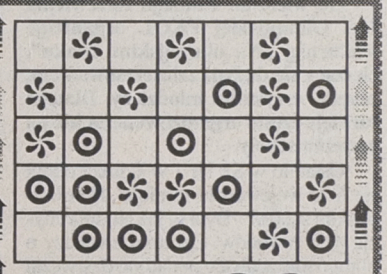

DIAGRAM 23c
29.11.95 r.

Już 1 grudnia nowy konkurs

„GWIAZDKOWY HIT"

Główna nagroda – 100.000.000 starych złotych.

200 innych nagród pieniężnych i rzeczowych: telewizory kolorowe, radiomagnetofony, walkmany, artykuły gospodarstwa domowego, Sylwester w Wiedniu, atrakcyjne zabawki pod choinkę.

Kup „Współczesną" 1 grudnia i wygraj prezent na Gwiazdkę!

Mikołajkowy prezent moich marzeń

Rysunkowy konkurs dla dzieci

Kochane dzieciaki! Przygotowaliśmy już 100 nagród za najlepsze mikołajkowe prace. Są wśród nich samochody do składania, samochody na baterie, lalki typu Barbie, bobasy z ubrankami, klocki, puzzle, książki, maskotki. Otrzymają je autorzy najciekawszych rysunków. Przypominamy, że na Wasze prace czekamy do 30 listopada. Powinny być one namalowane na kartce formatu A–4, dowolną techniką. Na odwrocie należy przykleić wypełniony kupon. W dzień imienin św. Mikołaja – 6 grudnia opublikujemy listę nagrodzonych prac.

RYSUNKOWY KONKURS MIKOŁAJKOWY

imię i nazwisko

adres

wiek

Najlepsi kick–bokserzy walczyli w Kijowie

Marta Kichner wicemistrzynią świata

Wspaniały sukces odniosła w Kijowie, podczas mistrzostw świata w kick–boxingu, reprezentantka Polski, na co dzień trenująca w TS Siemiatycze Marta Kichner. W wadze 65 kg w formule full–contact nasza zawodniczka wywalczyła tytuł wicemistrzyni świata.

Marta Kichner w finale spotkała się z zawodniczką Niemiec **Jeannehe Withe.** Polka była bliska pokonania swojej rywalki.

W trzeciej rundzie Withe zaczęła wykazywać braki kondycyjne i słabła z minuty na minutę. Finisz Kichner był jednak nieco spóźniony i niestety, przegrała stosunkiem głosów sędziów 1:2.

Również srebrny medal zdobyła Anna Kasprzak w wadze 60 kg. W finale zawodniczka Lecha Tychy przegrała 1:2 z Ukrainką Jeleną Twerdochleb.

Mazurka Dąbrowskiego usłyszała, stojąc na najwyższym podium, Iwona Guzowska w wadze 56 kg. Zawodniczka Fightera Gdańsk w finale z Francuzką Elizabeth Legras była przez wszystkie rundy bardzo skoncentrowana.

Walczyła rozsądnie, wyprzedzała ataki groźnej Francuzki i wygrała jednogłośnie 3:0. W maju br. Legras została pokonana w Toruniu przez Agnieszkę Rylik w pojedynku o tytuł zawodowej mistrzyni świata.

Wśród mężczyzn złoty medal mistrzostw świata zdobył w kategorii wagowej do 86 kg Roman Bugaj (Smok Kraków). Krakowianin pokonał w finale Litwina Vitalisa Scerbę 3:0. Debiutujący na zawodach reprezentant Polski mocno uderzał prawą ręką i efektownie kopał.

(opr. mark)



Marta Kichner zdobyła w Kijowie tytuł wicemistrzyni świata w kick–boxingu w wersji full–contact

Puchar Interkontynentalny

Ajax z trofeum Blind z toyotą

Piłkarze Ajaxu Amsterdam zdobyli Klubowy Puchar Świata. W rywalizacji o to trofeum, w Tokio, Ajax pokonał rzutami karnymi Gremio Porto Alegre 4:3, po meczu zakończonym po dogrywce rezultatem 0:0. Ajax po raz drugi wpisał się na listę zwycięzców tej prestiżowej rywalizacji – triumfował poprzednio w 1972 r.

Zdobywca Pucharu Europy przełamał dominację klubów południowoamerykańskich, które w ostatnich latach sięgały po puchar (zwany też Pucharem Interkontynentalnym czy Pucharem Toyoty) przez trzy lata z rzędu. W minionym roku trofeum to wywalczyła argentyńska drużyna Velez Sarsfield.

Ajax: van der Saar – Reiziger, Blind, F. de Boer, George, Bogarte, R. de Boer, Davids, Litmanen, Kluivert, Overmars.

Gremio: Danrlei – Arce, Rivarola, Adilson, Roger, Goiano, Dinho, Arilson, Carlos Miguel, Paulo Nunes, Jardel.

Sędziował: David Elleray (Anglia). Widzów 60 tys.

Spotkanie nie było olśniewającym widowiskiem. Stało się tak głównie za sprawą Brazylijczyków, którzy od 60 minuty grali w dziesiątkę, gdyż boisko musiał opuścić Rivarola. Niestety, tak korzystna sytuacja nie została wykorzystana przez Holendrów. Atakowali oni niemal przez cały czas, lecz nie potrafili strzelić gola.

Również podczas dogrywki nie ujawnił się w obu zespołach skuteczny strzelec. Dopiero rzuty karne przyniosły rozstrzygnięcie korzystne dla Ajaxu.

Piłkarze z Amsterdamu, po raz drugi sięgnęli po Klubowy Puchar Świata, a Danny Blind otrzymał od sponsorów nagrodę dla najlepszego zawodnika meczu – samochód toyotę.

(opr. mag)

Ekstraklasa koszykarek

W Gdańsku ze Startem

Koszykarki Włókniarza Białystok rozegrają dzisiaj kolejny mecz w I lidze. W Gdańsku podopieczne trenera Eugeniusza Hałaburdy zmierzą się z beniaminkiem rozgrywek – tamtejszym Startem.

Największym zmartwieniem białostockiego szkoleniowca jest obecnie brak rozgrywającej. W Trójmieście nie wystąpi jeszcze kontuzjowana Joanna Szejnoga. Jej rolę na boisku przejmą więc Monika Kielmel i Irina Żiłacz.

Gdańszczanki zajmują w tabeli przedostatnie miejsce i są raczej pewnym kandydatem do spadku. W Białymstoku, w pierwszym pojedynku, górą były włókniarki, jednak podopieczne trenera Włodzimierza Augustynowicza toczyły z naszymi koszykarkami wyrównany bój.

W ostatnim meczu Start Gdańsk przegrał w Łodzi z ŁKS 57:83, a najwięcej punktów dla gdańszczanek zdobyły Małgorzata Bukowska – 14, Agata Mechlińska – 14.

Do Trójmiasta białostoczanki udały się już wczoraj, 28 bm., po treningu odbytym w południe.

Mamy nadzieję, iż włókniarki przywiozą z Gdańska dwa punkty. W najbliższą sobotę, 2. 12., zobaczymy je w Białymstoku w meczu z AZS Poznań.

(mark)

W Łomży upowszechniają ideę olimpijską

Od wielu lat Komisja Krzewienia Idei Olimpijskiej PKOL organizuje teleturniej „Na olimpijskim szlaku", cieszący się dużym zainteresowaniem, przede wszystkim młodzieży. Dlatego turnieje często organizowane są już na szczeblu szkoły.

Ostatnio w SP Nr 1 w Łomży odbył się finał wojewódzki turnieju „Na olimpijskim szlaku". Była to już siódma edycja tych zawodów. Egzamin z wiedzy o olimpizmie zdawało ponad sto dziewcząt i chłopców. Finał miał niezwykle uroczystą oprawę. Obecny był przewodniczący Komisji Krzewienia Idei Olimpijskiej PKOL – Janusz Kochan, członek prezydium PKOL, Krzysztof Zuchora, wojewoda Mieczysław Bagiński, poseł Józef Mioduszewski i prezydent miasta, Jan Turowski. Gościem honorowym imprezy był dwukrotny olimpijczyk (1976, 1980), sprinter, zdobywca srebrnego medalu (sztafeta 4 x 100 m) Marian Woronin.

Zebranych, a szczególnie młodzież, powitał przewodniczący Łomżyńskiego Komitetu Olimpijskiego, poseł Mieczysław Czerniawski.

Wśród szkół podstawowych najlepszą wiedzą na temat Igrzysk wykazali się: Wojciech Szabłowski (SP Kupiski) i Sławomir Bagiński (SP Nr 1 Łomża). W kategorii szkół ponadpodstawowych zwyciężyli Anna Śmiarowska (LE Łomża) i Tomasz Janicki (III LO Łomża).

W kategorii open zdecydowanie pierwszym okazał się Arkadiusz Przeździecki (Andrzejewo) przed Zenonem Mościckim (Grądy Wonieckie).

(j.w)

Młodzieżowy kosz

JUNIORKI

VI kolejka: Zefir Szczytno – Łączność Olsztyn 84:95.

VII kolejka: MDK Warszawa – SKS 12 I Warszawa 80:83, Włókniarz Białystok – MKS Działdowo 83:90 (Panfil – 17, Zajkowska – 15, Jarmoszko – 14, Krajewska – 12, Piwowarczyk – 10, Andruszkiewicz – 9, Maciejczuk – 4, Bossowska – 2), SKS 12 II Warszawa – Łączność Olsztyn 69:78. Wynik meczu Zefir Szczytno – TSK Olsztyn podamy za tydzień.

1. Włókniarz	7	13	696:393
2. Działdowo	7	13	674:472
3. SKS 12 I	7	13	618:459
4. Łączność	7	11	541:593
5. MDK	7	10	526:497
6. SKS 12 II	7	8	403:540
7. Zefir	6	7	344:498
8. TSK	6	6	292:642

JUNIORZY

Grupa I

VIII kolejka: JUMO Basket – Polonia I Warszawa 84:117, Legia Warszawa – MOS Pruszków 78:76, Polonia III Warszawa – AZS Olsztyn 73:91, MOS II Wola – Roś Pisz 111:96 (Banach – 27).

1. Polonia I	8	16	807:551
2. MOS Pruszków	8	14	813:614
3. AZS Olsztyn	8	13	766:682
4. Legia	8	12	607:678
5. MOS II Wola	8	12	640:735
6. Polonia III	7	9	557:675
7. Roś	**7**	**7**	**545:650**
8. Jumo	6	7	477:627

Grupa II

VII: Vigors Giżycko – Victoria Sulejówek 20:0 vo.

VIII: Instal Białystok – Vigors Giżycko 113:94, Skra Warszawa – Legion Legionowo 85:92. Mecz Victorii Sulejówek z MOS I Wola nie odbył się. Drużyna Woli wycofała się z rozgrywek.

1. Instal	6	12	526:394
2. Legion	5	9	483:386
3. Skra	6	9	576:516
4. MOS I	5	7	397:380
5. Vigors	**6**	**7**	**449:577**
6. Victoria	4	2	91:269

KADETKI

VI kolejka: Działdowo – MDK II Warszawa 184:18.

VII kolejka: Włókniarz Białystok – Działdowo 61:66 (Wencel – 11, Bruczko – 9, Targońska – 9, Tałałaj – 9, Ułas – 6, Leszczyńska – 6, Grzegorczyk – 5, Jungerman – 3, Krajewska – 3), Huragan Wołomin – MDK I Warszawa 64:53, MDK II Warszawa – SKS 12 Warszawa 28:132.

1. Działdowo	6	12	649:323
2. Huragan	5	9	514:256
3. SKS 12	5	9	463:324
4. MDK I	6	9	457:366
5. Włókniarz	**6**	**8**	**426:447**
6. TSK	6	7	368:547
7. MDK II	6	6	181:795

KADECI

VIII kolejka: MOS Pruszków – MOS Wola 111:68, Żak Ciechanów – Roś Pisz 71:73 (Święconek – 27), Instal I – Instal II 99:58, Polonia II Warszawa – Mrągowia Mrągowo 89:97. Wynik spotkania AZS Olsztyn – Legia podamy za tydzień.

1. Instal I	7	14	734:478
2. Polonia I	7	13	720:446
3. Legia	6	11	539:331
4. MOS Pruszków	8	11	672:670
5. Mrągowia	8	11	707:724
6. MOS Wola	7	11	553:577
7. Roś	**7**	**11**	**498:560**
8. AZS Olsztyn	6	10	655:550
9. Instal II	**7**	**9**	**525:692**
10. Żak	7	8	531:690
11. Polonia II	8	8	479:895

(mark)

Brydż

O mistrzostwo województwa

W dniu 3 grudnia odbędą się otwarte mistrzostwa województwa w brydżu sportowym par. Początek zawodów o godz. 10 w sali MOSiR przy ul. Włókienniczej. Wpisowe od pary wynosi 16 złotych, dla młodzieży szkolnej i kobiet zniżka – 8 zł.

(mag)

LIGA MIĘDZYWOJEWÓDZKA W PIŁCE RĘCZNEJ

Wyniki 2 kolejki: **Jurand Ciechanów – AZS AWF Warszawa 20:22, Jantar I Ostrołęka – Jantar II Ostrołęka 23:21, Victoria Bartoszyce – Orzeł Karolewo 29:22. Pauzował AZS Białystok.**

1. Victoria	2	3	54:47
2. Jantar I	2	3	48:46
3. AZS Białystok	**1**	**2**	**27:23**
4. AZS Warszawa	1	2	22:20
5. Orzeł	2	2	49:53
6. Jurand	2	0	44:49
7. Jantar II	2	0	44:50

(paw)

Zachmurzenie duże z większymi przejaśnieniami i rozpogodzeniami. Mgły i silne zamglenia. Temp. maks. w dzień od 0 st. do -2st., min. w nocy od -4 do -8 st. Wiatr słaby, przeważnie północno-wschodni i wschodni. Uwaga – miejscami drogi śliskie. W ciągu doby ciśnienie wzrośnie o 5 hPa.
Imieniny: Błażeja, Fryderyka, Saturnina



Podlasiak Sponsorem prognozy pogody jest sklep Podlasiak, zajmujący się sprzedażą wykładzin dywanowych, PCV, tapet. Białystok, Branickiego 17, tel. 327-417

HALLO TAXI 96-27
SOLIDNIE TANIO
Koniecznie sprawdź
2626

Wyniki poniedziałkowych spotkań zawodowej ligi koszykarzy NBA: Toronto Raptors – Golden State Warriors 101:98, Orlando Magic – Detroit Pistons 96:95, Phoenix Suns – Utah Jazz 105:114, Portland Trail Blazers – Chicago Bulls 104:107.