- Rząd przyjął program reformy ubezpieczeń społecznych – „Kontrowersje pozostały", str. 2.
- Samorządowcy domagają się zwiększenia subwencji na oświatę – „Nie chcą szkół bez pieniędzy", str. 3.
- Kupujący lub sprzedający mieszkania na rynku wtórnym mogą liczyć na zwrot VAT–u – „Fiskus zwróci nadpłaty", str. 3.
- Rada Miejska debatowała nad problemem bezpieczeństwa w mieście – „Zambrów w strachu", str. 4.

GAZETA
Współczesna

Nr indeksu 350133

DZIENNIK REGIONALNY • Białystok, Giżycko, Łomża, Suwałki • Nr 241 (13393) • Środa, 13.12.95 r.

ISSN - 0137-9488 Nakład 25750 egz. Cena 50 gr (5.000 zł)

Gwiazdkowy Hit

Wygranych coraz więcej!

Dzisiaj gotówka: 5.000.000 starych złotych



Kolumna konkursowa na str. 19.

Czy węgorzewianie będą oglądać świąteczny program TVP?

Telewizyjna gehenna

Prawie pół roku trwa wojna nerwów między Zarządem Węgorzewa a Zakładem Radiokomunikacji i Teletransmisji z Olsztyna, który już dawno deklarował przywrócenie I programu TVP.

Oglądalności I programu pozbawiono Węgorzewo w lipcu br., odłączając miasto od nadajnika w podsuwalskiej Krzemieniusze. Od tej pory na głowy burmistrza, Władysława Anchima i jego służb nieustannie spadały gromy od niezadowolonych mieszkańców.

– Ludzie mają rację, w końcu płacą abonament za nic – mówi Stanisław Soczewka, kierownik wydz. inwestycji węgorzewskiego UMiG. **– Niestety, olsztyński ZRiT okazał się wyjątkowo niesolidnym kontrahentem. Mimo obietnic składanych przed cała Radą Miejską, zwleka z zamontowaniem właściwych urządzeń do dziś.**

Burmistrz Węgorzewa, Władysław Anchim, również nie przebiera w słowach, mówiąc o nieszczęsnym ZRiT.

– Jeszcze nigdy nie nasłuchałem się tylu pretensji od swoich wyborców – stwierdza gorzko. **– Przecież miasto ponad plan wywiązało się z deklaracji. Kosztem 800 mln starych złotych postawiliśmy budynek i maszt przy ulicy Zacisze. Cóż z tego, gdy olsztynianie wciąż nie są gotowi do podłączenia pierwszego programu.**

Ciąg dalszy na str. 2.

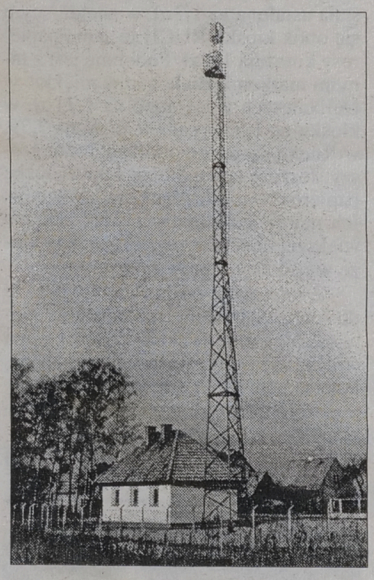

Włochy, Anglia, Gruzja i Mołdawia będą rywalami piłkarskiej reprezentacji Polski w grupie II eliminacji do piłkarskich mistrzostw świata '98, które odbędą się we Francji.

Włochy to aktualny wicemistrz świata, Anglia jest gospodarzem nadchodzących, przyszłorocznych mistrzostw Europy. Gruzja w eliminacjach do ME '96 sprawiła niespodziankę pokonując Walię 5:1. Najsłabsza w grupie wydaje się być Mołdawia.

Szerzej o losowaniu czytaj na stronie 20.

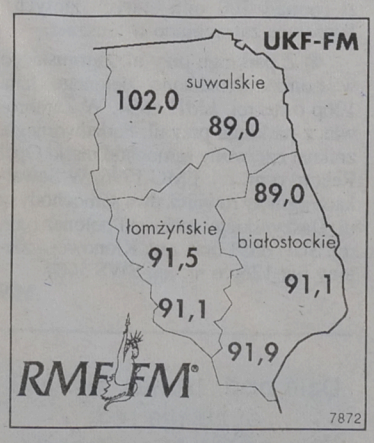

21 grudnia zadecydują się dalsze losy inicjatywy NSZZ „Solidarność"

Scalanie prawicy

Wczoraj, w siedzibie Zarządu Regionu Białystok NSZZ „Solidarność", doszło do spotkania przedstawicieli siedemnastu partii i stowarzyszeń politycznych, wchodzących w skład Białostockiego Porozumienia Prawicy. Na trwającym do późnych godzin wieczornych posiedzeniu, dyskutowano o ubiegłotygodniowej inicjatywie ZR Białystok NSZZ „S", w sprawie scalenia ugrupowań niepodległościowo – solidarnościowych w regionie północno – wschodnim.

W trakcie spotkania, w którym wzięli udział m.in. Józef Mozolewski z NSZZ „S", Wojciech Kendyś z UPR, Wiktor Klatkowski z ChDSP, Krzysztof Putra z PC, Lech Rutkowski z KIK i Ryszard Tur z ZChN, władze ZR Białystok NSZZ „S" zaproponowały członkom BPP, aby zjednoczenie wspomnianych ugrupowań dokonało się wokół jednolitego, jasnego programu polityczno – gospodarczego. Wśród celów, które stanowiłyby podstawę do współpracy w ramach Obozu Niepodległościowo – Solidarnościowego, znalazły się: dążenie do utworzenia na szczeblu krajowym Obozu Niepodległościowo – Solidarnościowego wokół Lecha Wałęsy, lansowanie Obywatelskiego Projektu Konstytucji w obecnej wersji, powszechne uwłaszczenie społeczeństwa, prorodzinny system podatkowy oraz ustalenie jednej listy wyborczej w najbliższych wyborach parlamentarnych.



Józef Mozolewski zainicjował zjednoczenie prawicy w regionie

Fot. A. Zgiet

W wyniku dyskusji ustalono, że 21 grudnia dojdzie do kolejnego spotkania Białostockiego Porozumienia Prawicy, na którym przedstawiciele wchodzących w jego skład partii i ugrupowań politycznych będą musieli wypowiedzieć się na temat swojego wejścia w skład Obozu Niepodległościowo – Solidarnościowego w naszym regionie.

– W wypowiedziach w trakcie wczorajszej dyskusji nie dało się zauważyć negatywnego stosunku do pomysłu Zarządu Regionu Białystok NSZZ „Solidarność". Jestem więc optymistą przed spotkaniem 21 grudnia – powiedział „Współczesnej" Józef Mozolewski, przewodniczący ZR Białystok NSZZ „S".

Dodajmy, że wczoraj przedstawiciele Zarządu Regionu Białystok NSZZ „S" spotkali się także w siedzibie Kurii Arcybiskupiej z metropolitą białostockim abp. Stanisławem Szymeckim, który poparł zjednoczeniową inicjatywę związku zawodowego.

(RR)

Czternaście lat temu wprowadzono stan wojenny

Smutna rocznica

13 grudnia 1981 r. Rada Państwa wprowadziła na obszarze całego kraju stan wojenny, a władzę w Polsce objęła Wojskowa Rada Ocalenia Narodowego. Tym samym zakończył się okres szesnastomiesięcznej „wolności", którą zapoczątkowały podpisane 30 i 31 sierpnia 1981 r., w Stoczni Gdańskiej i Szczecińskiej, porozumienia między strajkującymi i przedstawicielami rządu.

Władze PRL, wprowadzając stan wojenny, tłumaczyły to chęcią uniknięcia konfrontacji, do której miało dojść podczas masowych, ogólnopolskich demonstracji ulicznych, planowanych przez NSZZ „Solidarność" na 17 grudnia. Ich celem, jak mówił wówczas I sekretarz PZPR, gen. Wojciech Jaruzelski, był „całkowity rozbiór socjalistycznej, polskiej państwowości". W rzeczywistości decyzja o „oczyszczaniu polskiego życia ze zła, które torpedowało porozumienie narodowe" została podjęta najprawdopodobniej już na przełomie 1980 i 1981 r., a może nawet we wrześniu 1980 r. Członkowie komunistycznych władz uznali, że tylko wojskowa dyktatura, wprowadzona „rękami" polskiej milicji i wojska, oraz m.in. internowanie działaczy NSZZ „Solidarność", zakazanie zwoływania i odbywania manifestacji, pochodów, zgromadzeń i zawieszenie działalności związków zawodowych, pozwoli im zachować władzę. Nie spodziewali się jednak, że pomimo unicestwienia liczącej kilkanaście milionów członków „Solidarności", nie uda się im zreformować gospodarki i w 1989 r. konieczne będzie „podzielenie się" władzą polityczną z ówczesną opozycją. Równie ważna władza gospodarcza pozostała jednak w ich rękach, co m.in. umożliwiło im w 1993 r. zwycięstwo w wyborach parlamentarnych.

W tym wszystkim najbardziej dziwi fakt, że choć w stanie wojennym ginęli ludzie – np. 16 grudnia 1981 r. w kopalni „Wujek" zabitych zostało 7 górników, a prezydent Lech Wałęsa jeszcze rok temu stwierdził, że „konsekwencje wprowadzenia stanu wojennego były fatalne i doprowadziły do podziału narodu", to jak do tej pory żaden z dwudziestu jeden członków Wojskowej Rady Ocalenia Narodowego, w tym główni pomysłodawcy i realizatorzy wprowadzenia stanu wojennego – gen. W. Jaruzelski, gen. M. Janiszewski, gen. C. Kiszczak i gen. F. Siwicki – nie ponieśli i zapewne nie poniosą za to żadnej odpowiedzialności.

RAFAŁ RUDNICKI



BIUROWE
URZĄDZENIA
MATERIAŁY
MEBLE
SANTINA®
Białystok, ul. Mickiewicza 25
tel. 413-856 fax 323-446

jk

GAZETA współczesna

TAK DLA IRYDY

Rząd poparł wczoraj stanowisko Komitetu Spraw Obronnych RM w sprawie kontynuowania programu „Iryda" w przyszłym roku. Z decyzją tą zgadza się minister obrony narodowej, Zbigniew W. Okoński, mimo prezentowanego wcześniej negatywnego stanowiska.

Ustalono, że w przyszłym roku MON zamówi co najmniej 3 samoloty „Iryda". WSK PZL „Mielec" dokona modernizacji eksploatowanych obecnie „Iryd" oraz będących w produkcji kolejnych egzemplarzy samolotu, z jednoczesną unifikacją i zmianą awioniki.

PREZYDENT APELUJE

Prezydent Lech Wałęsa zaapelował do prawicy o połączenie się przed przyszłymi wyborami parlamentarnymi i samorządowymi oraz przed planowanymi referendami nt. uwłaszczenia i nowej konstytucji.

Prezydent powiedział, że w sytuacji monopolu jednej opcji „ulica może próbować rozwiązywać swoje sprawy, nie mając do tego innego miejsca". Zastrzegł jednak, że jest przeciwnikiem takich rozwiązań.

POKÓJ DZIECIOM

O zapewnienie dzieciom świata pokojowej przyszłości zaapelował w Orędziu na XXIX Światowy Dzień Pokoju, papież Jan Paweł II. W orędziu, którego tekst opublikowano wczoraj w Watykanie, Ojciec Święty zwrócił uwagę świata na tragedię dzieci – ofiar wojen i stanowczo przeciwstawił się wszelkim formom wyzysku, jakim poddawane są dzieci w świecie współczesnym.

Światowy Dzień Pokoju będzie obchodzony 1 stycznia.

ODWOŁANY LEGALNIE?

Odwołanie prezesa Unii Polityki Realnej Janusza Korwina–Mikke było legalne – twierdzi Mariusz Dzierżawski. To właśnie Dzierżawskiemu działacze Unii z Katowic powierzyli stanowisko prezesa partii. Bezpośrednim powodem odwołania Mikkego była decyzja prezesa o zawieszeniu 6 członków partii. Byli oni inicjatorami listu poparcia dla Lecha Wałęsy.

Janusz Korwin–Mikke uznał swoje odwołanie za bezprawne. Zamierza przekazać sprawę do Sądu Naczelnego partii.

PILOCI NA WOLNOŚCI

Dwaj piloci francuscy, zestrzeleni w sierpniu nad Bośnią, zostali uwolnieni przez Serbów bośniackich w pobliżu Sarajewa.

OBALIĆ RZĄD

Ponad milion ludzi uczestniczyło w antyrządowych demonstracjach w całej Francji. Związkowcy dążą do obalenia rządu Alaina Juppe i odwołania reformy ubezpieczeń społecznych.

Największa demonstracja odbyła się w Marsylii, gdzie na ulice wyszło – zdaniem policji – 150 tys. osób. Związkowcy mówią o co najmniej 250 tys. Ulicami Paryża przeszło ponad 100 tys. ludzi.

(PAP)

Rząd przyjął program reformy ubezpieczeń społecznych

Kontrowersje pozostały

Rada Ministrów zaakceptowała wczoraj i postanowiła przekazać Sejmowi do zaopiniowania program reformy ubezpieczeń społecznych. Zdecydowano jednocześnie, że do programu dołączony zostanie list premiera, w którym szef rządu zwróci uwagę posłów na kontrowersje wśród członków rządu i partnerów społecznych, dotyczące m.in. kwestii zrównania wieku emerytalnego kobiet i mężczyzn oraz waloryzacji.

Rządowy dokument przewiduje, że zrównanie wieku emerytalnego kobiet i mężczyzn na poziomie 65 lat nastąpi w 2012 r. i będzie osiągane stopniowo.

Według ministra pracy, Leszka Millera, program zakłada wprowadzenie ustawowej gwarancji, że coroczny przyrost emerytur i rent nie może być niższy niż wzrost cen. Przedmiotem negocjacji mają być natomiast kwestie uczestniczenia emerytów i rencistów we wzroście dochodu narodowego i rozwoju gospodarczym, „czyli, ile można ponad poziom cen przeznaczyć na wzrost świadczeń". Negocjacje odbywałyby się na forum Rady Nadzorczej ZUS.

Kontrowersje budzą także projektowane zmiany w systemie orzecznictwa inwalidzkiego, problematyka tzw. świadczeń mundurowych oraz dopłat z budżetu do świadczeń dla rolników. Program przewiduje utrzymanie uprzywilejowania świadczeń dla emerytów i rencistów wojskowych i policyjnych z pewnymi modyfikacjami dotyczącymi możliwości uzyskiwania dodatkowych dochodów.

Rząd opowiedział się za umożliwieniem emerytom i rencistom podejmowania dodatkowej pracy, jednak z ograniczeniami „dotyczącymi możliwości dodatkowych zarobków w zależności od wysokości pobieranego świadczenia". Osoby ubezpieczające się poza ZUS–em, w systemie ubezpieczeń dodatkowych, otrzymywałyby z tego tytułu prawo do ulgi podatkowej.

Ministrowie postanowili wycofać z programu zamiar przyznawania renty państwowej, jako składnika świadczeń wypłacanego z budżetu państwa. Wskazano natomiast na potrzebę ściślejszego powiązania wysokości emerytury ze stażem pracy i wysokością składki na Fundusz Ubezpieczeń Społecznych. Przewiduje się, że osoby, które przejdą na emeryturę po wejściu w życie stosownej ustawy (prawdopodobnie już w 1998 r.), otrzymywać będą świadczenie w wysokości 63 proc. przeciętnego swojego zarobku z 20 „najlepszych" lat.

Nowy system ubezpieczeniowy będzie składał się – według Millera – z trzech elementów: ubezpieczeń obowiązkowych (gwarantowanych finansowo przez państwo), ubezpieczeń dobrowolnych dodatkowych (nadzorowanych przez państwo pod kątem przestrzegania prawa) oraz systemu lokat i funduszy powierniczych wykorzystujących indywidualne oszczędności.

Projekty ok. 20 ustaw umożliwiających wprowadzenie reformy będą przesyłane sukcesywnie do Sejmu przez okres 2–2,5 roku.

(PAP)

Import bez cła

Sytuacja gospodarcza na rynku rolnym sprawiła, że od 11 grudnia br. zniesiono cła na sprowadzaną do Polski pszenicę, jęczmień i sojęę. Na razie nowe stawki celne wynoszą 20 proc. wartości towaru.

– Zniesienie opłat będzie obowiązywać jedynie do 31 grudnia br. – poinformowała inspektor Danuta Turko z Urzędu Celnego w Białymstoku. – **Dotyczy ono wyłącznie importerów, czyli firm prowadzących tego typu działalność gospodarczą, które jeśli chcą z tego zwolnienia skorzystać, muszą zawarte transakcje zrealizować w tym miesiącu i do końca roku przedstawić je do odprawy.** **(h)**

Rozmowy o centrum

We wczorajszym wydaniu „Współczesnej" informowaliśmy o tym, że przy białostockiej Izbie Przemysłowo – Handlowej powstał Komitet Założycielski Spółdzielni Inwestycyjnej, którego celem jest utworzenie nowoczesnego centrum handlowego, na wzór „miast handlowych" istniejących w krajach zachodnich. Izba Przemysłowo – Handlowa informuje za naszym pośrednictwem, że spotkanie przedsiębiorców zainteresowanych utworzeniem centrum handlowego odbędzie się 15 grudnia (piątek), o godz. 15 w sali bankietowej restauracji „Grodno". **(RR)**

Nowe władze w SDRP

W ostatnią sobotę zakończyły się w Warszawie obrady IV Zjazdu Stowarzyszenia Dziennikarzy Rzeczypospolitej Polskiej. Wybrano nowe władze na kolejną czteroletnią kadencję. Prezesem Stowarzyszenia został red. Dariusz Michalski – znany komentator Telewizji Polskiej. Prezesem honorowym obrano dotychczasowego szefa Stowarzyszenia – Mariana Podkowińskiego. Do władz krajowych weszli też delegaci z naszego regionu. Członkiem Zarządu Głównego Stowarzyszenia Dziennikarzy RP została red. Hanna Warakomska, natomiast sędzią Naczelnego Sądu Dziennikarskiego wybrano red. Jerzego Tartaka.

Telewizyjna gehenna

Cd. ze str. 1.

Telewizyjna gehenna obfituje w korespondencję. Stanisław Soczewka kilkakrotnie monitował prezesa Walendziaka i Krajową Radę Radiofonii i Telewizji. Bez skutku. Do Węgorzewa nie nadeszła nigdy żadna odpowiedź z Warszawy.

A przecież problem z odbiorem I pr. TVP wziął się właśnie z wadliwego przydziału częstotliwości. Mędrcy z KRRiTV zapomnieli bowiem, że Węgorzewo leży tuż przy granicy z Rosją. Fale eteru nie uznają szlabanów, stąd zakłócenia w odbiorze.

– To nie jedyny błąd KRRiTV – twierdzi S. Soczewka.– **Wszystko wskazuje na to, że miejscowe radio „Kormoran" również przeszkadza w uzyskaniu prawidłowego sygnału programu pierwszego telewizji.**

Za niecałe dwa tygodnie Święta Bożego Narodzenia. Czy węgorzewianie będą mogli w swoich telewizorach obejrzeć cokolwiek? Trudno wyrokować, ale pojawiła się iskierka nadziei.

Jak poinformował wczoraj „Współczesną" Stanisław Soczewka, olsztyński ZRiT w końcu się opamiętał. Jego białostocka filia przysłała monterów, których zadaniem jest przywrócenie I programu TV.

– Oglądałem program we wstępnym rozruchu. Do pełnego komfortu sporo brakuje, ale mam nadzieję, że to kwestia najwyżej paru dni pracy – S. Soczewka jest optymistą i bardzo mocno wierzy, że przynajmniej w święta telewizja nie zawiedzie swoich odbiorców w Węgorzewie.

GRAŻYNA MIKŁASZEWICZ

Płacimy więcej za pieczywo, papierosy, wódkę i wina

Czarny poniedziałek

O 12 – 15 proc. wzrosły od poniedziałku ceny wyrobów spirytusowych, o około 13 proc. ceny papierosów, o 2–3 proc. podrożały wina. Więcej o 6–9 proc. żądają za chleb piekarze z białostockiego PSS Społem.

Wzrosty cen – poza chlebem – spowodowane są wyższym podatkiem akcyzowym. Przy cenach wódek ceny wzrosły równo we wszystkich placówkach handlowych, przy cenach papierosów w poszczególnych sklepach istnieją spore różnice.

W Delikatesach przy ulicy Suraskiej cena np. paczki popularnych została ustalona na 1,2 zł, w znajdującym się obok kiosku RUCH te same papierosy kosztują 1,1 zł. Podobnie jest z innymi markami. Białe marsy miękkie w Delikatesach wyceniono na 1,74 zł, w kiosku na 1,55 – camele białe na 3,79, w Ruchu są tańsze o kilkadziesiąt groszy. Jeszcze taniej można kupić paczkę papierosów u ulicznych sprzedawców. Ich marża jest mniejsza, przy zakupie większej ilości paczuszka trucizny może wyjść zatem prawie za darmo.

Z informacji rządowych wynika, że do końca roku mamy mieć spokój z podwyżkami cen, na które państwo ma wpływ. Już 1 stycznia jednak czekają nas kolejne podwyżki. Zdrożeją bilety kolejowe o 15–16 proc. oraz krajowe oleje techniczne i importowane silnikowe.

(g)

„Solidarność" zaprasza

Prezydium Zarządu Regionu Białystok NSZZ „Solidarność" uprzejmie zaprasza wszystkich członków związku, sympatyków, internowanych, więzionych, prześladowanych oraz tych wszystkich, których łączy solidarność międzyludzka na opłatek wigilijny, który odbędzie się w dniu 17.12.1995 r. o godz. 13.30 w Kościele Św. Ducha.

Mszy świętej będzie przewodniczył Metropolita Białostocki – ks. arcybiskup Stanisław Szymecki. Uczynimy wszystko, by przy stole wigilijnym, w tym trudnym okresie, zasiedli wszyscy, bez względu na różnice programowe czy antypatie do naszych liderów.

Jedno jest najważniejsze, byśmy byli wszyscy jedną rodziną, rodziną „Solidarności", a szczególnie solidarności międzyludzkiej.

Przewodniczący Zarządu Regionu Białystok NSZZ „Solidarność"
JÓZEF MOZOLEWSKI

Wrocławski biznesmen oskarżony o zagarnięcie 169 mld st. zł

Wyłudził też w Białymstoku

Łódzka Prokuratura Wojewódzka skierowała do Sądu Wojewódzkiego w Łodzi akt oskarżenia przeciwko wrocławskiemu biznesmenowi Zdzisławowi K. Prokuratura oskarżyła biznesmena m.in. o wyłudzenie kredytów bankowych o łącznej wartości ok. 169 mld starych zł.

Oskarżony był prezesem spółek z o.o. „Keram", „Ke–met", „Sac–met" i Kerambis Corporation International Transport. Spółka Keram powstała we Wrocławiu w sierpniu 1988 r., a w grudniu tego roku jej prezesem został Zdzisław K.

Jesienią 1991 r. K. powziął zamiar zakupu dużej ilości środków transportowych. Na ten cel rozpoczął podejmowanie kredytów z różnych banków w Białymstoku, Kępnie, Łodzi, Warszawie i we Wrocławiu. W 1991 r. spółka Keram zaczęła przynosić straty. Nie ujawniając wobec banków złego stanu ekonomicznego kierowanej przez siebie firmy, przelewał on jej środki finansowe na konto innych spółek, którymi również kierował. W marcu 1994 r. prezes Powszechnego Banku Gospodarczego SA w Łodzi skierował do prokuratury doniesienie o wyłudzeniu przez K. kredytów i poręczeń na szkodę tego banku. Prokuratura Wojewódzka w Łodzi w dwa tygodnie później wszczęła w tej sprawie śledztwo, a 17 maja 1994 r. K. został tymczasowo aresztowany.

(PAP)

EKSPRESEM

• Wczoraj po południu, na trasie Łomża-Ostrołęka, zderzyły się jednocześnie aż cztery samochody. Powodem była śliska nawierzchnia szosy. Na szczęście wypadek okazał się niezbyt groźny. Tylko jedną osobę – obywatela Litwy – odwieziono z obrażeniami ciała do szpitala.

• Na bardzo duży i wartościowy ładunek papierosów bez znaków akcyzy natrafili wczoraj policjanci z Komisariatu w Gibach. W miejscowości Głęboki Bród zatrzymali do kontroli drogowej żuka. Okazało się, że wieziono nim ponad 3 tys. pakietów papierosów różnych marek o wartości 71.920 zł (ponad 700 mln starych złotych). Kierowcę zatrzymano w areszcie.

• Z parkingu przy ul. Żeromskiego w Łomży skradziono zielonego fiata 126p o nr. rej. LMH 6854. W Zambrowie, z parkingu przy ul. Podedwornego, zniknął czerwony samochód marki Opel Rekord o nr. rej. LMC 1796. W Suwałkach zginęły również dwa samochody: z ul. Daszyńskiego niebieski polonez o nr. rej. SUU 0551 oraz z ul. Klonowej – zielony fiat 126p o nr. rej. SWS 5404.

MN

Dziś pod nr. tel. 425-366 dyżuruje red. Sebastian Michałowski

Podziękowania wszystkim, którzy uczestniczyli w ostatniej drodze

ŚP. MIECZYSŁAWA ŁOŚ

składają pogrążeni w smutku: żona oraz dzieci z rodzinami.

Gm 8574

Wyrazy głębokiego współczucia

Kol. MIROSŁAWOWI ZAKRZEWSKIEMU

z powodu śmierci BRATA

składają koleżanki i koledzy z Rejonowego Biura Pracy w Grajewie.

Gm 8586

Posłowie zignorowali samorządowców

Nie chcą szkół bez pieniędzy

Burmistrzowie i wójtowie z województwa białostockiego domagają się zwiększenia subwencji oświatowej do 8 proc. planowanego dochodu budżetu państwa. Obecnie, m.in. dzięki kilku posłom Ziemi Białostockiej, na oświatę przeznaczono 6,6 proc.

Wczorajsze spotkanie przedstawicieli Sejmiku Samorządowego zwołane zostało w trybie interwencyjnym na prośbę samorządowców. Ci ostatni bowiem chcieli porozmawiać z posłami naszego województwa o problemach, jakie pojawiają się wokół tematu przejmowania szkół przez gminy. Niestety, żaden z posłów nie skorzystał z zaproszenia. W tej sytuacji jakiekolwiek dyskusje były przelewaniem z pustego w próżne, ponieważ wszyscy wójtowie i burmistrzowie mają dokładnie te same problemy, zaś kolejna dyskusja w tym samym gronie nie ma sensu.

– My, jako samorządowcy, doskonale wiemy w co wchodzimy i dzisiejsze spotkanie nie jest przejawem obaw przed nowymi zadaniami, lecz pewnego rodzaju protestem – podkreślał Aleksander Sielicki, wicemarszałek Sejmiku Samorządowego. **– Takie subwencje, jakie przewidziano w budżecie, zrujnują gminy.**

Wszyscy burmistrzowie i wójtowie zgodnie mówili, że w przekazanych subwencjach brakuje nie tylko na wydatki rzeczowe, ale też na wypłaty dla nauczycieli. Sytuacja małych gmin jest tragiczna, ponieważ nie mają z czego zabrać, by dać na szkoły. Przejęcie szkół spowoduje, że wszystkie inwestycje zostaną wstrzymane, bo w mniejszych gminach po prostu nie ma rezerw.

– Nie bójmy się mówić – twierdził wójt Tykocina Dominik Włoskowski. **– Posłowie–nauczyciele głosowali przeciwko sobie. Dlaczego państwo tak chętnie oddaje nam szkoły? To proste, bo chce zarżnąć chłopów. W takiej sytuacji nie przejmiemy szkół. Rząd wydał nam wojnę i koniec. Nie będę rzeźnikiem własnej gminy, a rząd niech nie myśli, że chłop jest durny i weźmie ten balast w postaci szkół. Uważam, że sejmik jest niewiarygodny i słanie stanowisk do rządu i Sejmu jest marnowaniem papieru i czasu.**

Przypomnijmy, że kilkanaście dni temu w czasie jednego z głosowań nad możliwością zwiększenia kwoty pieniędzy na oświatę aż 34 posłów z SLD i PSL głosowało przeciw. Wśród nich byli: Sergiusz Plewa, Stanisław Maliszewski, Adam Dobroński, Mieczysław Piecka. Za zwiększeniem z 6,6 proc. do 8,1 proc. dochodów budżetu na oświatę byli jedynie Artur Smółko i Krzysztof Wolfram.

Na wczorajszym spotkaniu nie było ani jednego przedstawiciela samorządowców, który byłby zadowolony z subwencji. W niektórych gminach brakuje od 20 do 77 proc. nakładów koniecznych na oświatę. Deficyt będą musiały pokryć gminy, a te nie mają pieniędzy.

– My przejęliśmy szkoły pięć lat temu, ale jeszcze nigdy nie było tak źle, jak teraz – mówił Lucjan Zalewski, wójt Wyszek. **– Jeśli nic się nie zmieni, dojdzie do strajku.**

Wśród zaproszonych gości był też przedstawiciel MEN, który w swoim przemówieniu zasugerował, że jedną z możliwości będzie likwidowanie etatów i klas lub zamykanie szkół.

Spotkanie zakończyło się przygotowaniem wspólnego stanowiska, w którym zebrani wyrazili swój niepokój. Samorządowcy sprzeciwiają się temu, by na oświatę przeznaczono tylko 6,6 proc, bo to nie zaspokoi nawet potrzeb na wypłaty dla nauczycieli.

AGNIESZKA SUCHOWIERSKA

W Łomży

Teatr w remizie

Po rocznych perturbacjach Państwowy Teatr Lalek w Łomży otrzymał od ministra budownictwa potwierdzenie prawa do dawnej remizy strażackiej przy pl. Niepodległości, którą wojewoda przekazał na siedzibę placówki. Upadły tym samym roszczenia do budynku, zgłaszane przez Ochotniczą Straż Pożarną.

Jak poinformował dyrektor PTL, Jarosław Antoniuk, przystąpiono do adaptacji remizy na potrzeby teatru. M.in. rozstrzygnięto przetarg na inwestowanie zastępcze. Inwestorem będzie Wojewódzkie Biuro Planowania Przestrzennego, które zapowiada, że postara się o to, by remiza po remoncie była ozdobą tej części miasta. Niebawem wyłoniony zostanie projektant adaptacji. Ze względu na oryginalny budynek oferta wzbudziła duże zainteresowanie w biurach projektowych. Koszt adaptacji wyniesie ok. 8 mld st. zł.

Teatr chce się przenieść do nowej siedziby za dwa lata, w 10. rocznicę swojego istnienia. Obecnie gnieździ się kątem w budynku Liceum Społecznego na Sadowej.

(MK)

Wniosek o leasing

Wojewoda białostocki jako organ założycielski Białostockiego Przedsiębiorstwa Robót Zmechanizowanych i Maszyn Budowlanych wystąpił do Delegatury Ministerstwa Przekształceń Własnościowych w Białymstoku o likwidację tej firmy w celu jej prywatyzacji. Mienie zlikwidowanego przedsiębiorstwa ma przejąć w leasing spółka pracownicza.

O przejęcie do odpłatnego korzystania, na okres 10 lat, mienia Białostockiego Przedsiębiorstwa Robót Zmechanizowanych i Maszyn Budowlanych występuje spółka pracownicza z ograniczoną odpowiedzialnością.

Przedsiębiorstwo zajmuje się świadczeniem usług sprzętowo–budowlanych dla firm budowlano–montażowych.

Do spółki pracowniczej przystąpiło 99 osób spośród 126 zatrudnionych w BPRZiMB.

(doż)

VAT płacony przez pośredników był nieprawny

Fiskus zwróci nadpłaty

Klienci, którzy kupili, sprzedali bądź wynajęli mieszkanie na rynku wtórnym, mogą domagać się zwrotu zapłaconego 22–procentowego podatku VAT – orzekł Naczelny Sąd Administracyjny. W białostockim Urzędzie Skarbowym wczoraj jeszcze nic nie wiedziano na ten temat.

Odprowadzanie do budżetu państwa 22 proc. VAT–u obowiązuje od marca br. Wcześniej, decyzją warszawskiej Izby Skarbowej, transakcje mieszkaniowe na rynku wtórnym były wolne od tegoż podatku. Jego ponowne przywrócenie zawdzięczamy Ministerstwu Finansów.

Polskie agencje zastosowały się do wymagań resortu. Jedynie bracia Strzelczyk – właściciele stołecznej agencji, jako jedyni w kraju zdecydowali się nie pobierać VAT–u i skierowali sprawę do sądu.

– Wszyscy baliśmy się wysokich kar pieniężnych w przypadku przegranej – mówi Barbara Gąsowska, właścicielka białostockiej agencji Dominium. **– Kto wówczas byłby w stanie ściągnąć należny VAT. Podziwiamy firmę Strzelczyków.**

Teraz klienci, którzy VAT zapłacili, zaczną zgłaszać się do agencji po zwroty niemałych sum.

– Zwrócimy się do Urzędu Skarbowego o zwrot nadpłaconych pieniędzy i odsetki – powiedziała Elżbieta Jakubowska, pracownica Wschodniej Agencji Nieruchomości L&B w Białymstoku.

Kto będzie się tym zajmował – jeszcze nie wiadomo. Wczoraj w białostockim Urzędzie Skarbowym nic nie wiedziano na ten temat.

Obecnie koszty zakupu, przy współpracy z agencją, zmniejszą się o kilkaset złotych.

– Załóżmy, że osoba sprzedawała mieszkanie za 30000 zł – liczy Elżbieta Jakubowska. **– Nasza 2–procentowa prowizja powiększa sumę o 600 zł, a VAT dodatkowo o 132 zł. Czyli klient za mieszkanie płaci 30732 zł, zaś sprzedający 732 zł. Teraz sumy będą niższe o owe 132 zł.**

W przypadku wynajmu było dotychczas tak, że najemca płacił miesięczny czynsz powiększony o VAT. Jeśli wynosił on 200 zł, to dopłata podatkowa powiększała kwotę o 44 zł. W niektórych agencjach opłaty ponosił też wynajmujący.

– Taka nie przemyślana decyzja narobiła tyle bałaganu – podsumowała Barbara Gąsowska.

Dziś w Ministerstwie Finansów w Warszawie odbędzie się konferencja prasowa, na której wyjaśnione zostaną sprawy mieszkaniowego VAT–u i zwrotu wpłaconych do fiskusa podatków.

BK

O uśmiech i radość dziecka

Na konto Polskiego Komitetu Pomocy Społecznej wpłynęły kolejne wpłaty na akcję „O uśmiech i radość dziecka". Wszystkie pieniądze będą przeznaczone na kupno paczek świątecznych dla dzieci z ubogich rodzin. Podobnie jak w roku ubiegłym nie zawiodła Sokółka.

W sumie ofiarodawcy z Sokółki wpłacili 800 zł. Są to: Lecznica Zwierząt Nr 1, Lecznica Zwierząt „Medicus", Zakład Meblowy, Zakład Wulkanizacyjny, ARP Sokółka, Zakład Fotograficzny Mariana Witkowskiego, Zakład AGD Tadeusza Bergiela, Zakład Pralniczy, Ośrodek Sportu i Rekreacji, Restauracja „Tip- Top", Franciszek Dróć, Leszek Bohdan, Sklep Rybny oraz Zakład Rzeźniczo-Masarniczy. Pani Hermanowska-Szpakowicz z Białegostoku ofiarowała 10 zł. SDH „Central" przekazał na akcję nową odzież. Dary przyniesiono także do naszej redakcji. Pewna białostoczanka ofiarowała całą torbę ciepłej odzieży po wnuczku oraz bardzo ładne futro z królika dla chłopca. Od innej osoby dostaliśmy czekoladę. **Wszystkim ofiarodawcom bardzo serdecznie dziękujemy za bezinteresowną pomoc.**

Przypominamy, że do akcji może się przyłączyć każdy. Nowe zabawki, książki oraz słodycze najmłodsi z ubogich rodzin otrzymają w świątecznych paczkach w czasie specjalnie zorganizowanych zabaw choinkowych. Rzeczy używane Polski Komitet Pomocy Społecznej rozda swoim podopiecznym. Dary można przynosić do siedziby „Gazety Współczesnej" przy ul. Suraskiej 1 (pokój 111) lub PKPS przy ul. Branickiego 25 (XI piętro) w Białymstoku. Pieniądze można wpłacać na konto: PKO BP O/Białystok Nr 5526-83595-132. Listę ofiarodawców opublikujemy w „Gazecie Współczesnej".

MN

„Royal" jak „Polmos"

Rozlewali nielegalnie

Funkcjonariusze z Wydziału ds. Przestępstw Gospodarczych Komendy Rejonowej Policji w Białymstoku zlikwidowali dwie nielegalne rozlewnie alkoholu. Jedna z nich mieściła się w centrum Białegostoku, druga na osiedlu Dziesięciny. Zatrzymano sześć osób. Dziś zostaną doprowadzeni do prokuratury na przesłuchanie.

Pierwsza z ujawnionych przez policję rozlewni mieściła się na jednej z posesji w pobliżu skrzyżowania ulic Dąbrowskiego, Lipowej i al. Piłsudskiego. W suterenie na tejże posesji zatrzymano trzech obywateli Armenii – dwie kobiety i mężczyznę. Armeńczycy rozlewali spirytus, przemycony do Polski w plastikowych kanistrach, do półlitrowych butelek. W chwili wkroczenia policji do rozlewni znajdowało się w niej 150 litrów spirytusu w plastikowych kanistrach, 378 półlitrowych butelek wypełnionych spirytusem, 300 pustych butelek półlitrowych, 50 plastikowych pojemników o pojemności 5 litrów oraz 5 pojemników o pojemności 5 litrów z wodą destylowaną. Wody tej używali do rozcieńczania spirytusu (ze zwykłej wody użytej do tego celu wytrąca się osad widoczny później na dnie butelki). Oprócz tego w rozlewni tej policjanci znaleźli ponad 600 kapsli i 700 etykietek z napisami Polmos Białystok i Polmos Lublin. Była tam też metalowa kapslownica służąca do zaciskania metalowych obrączek na szyjkach butelek.



W drugiej ze zlikwidowanych rozlewni na os. Dziesięciny funkcjonariusze zabezpieczyli 113 litrów spirytusu, 380 kapsli, 800 etykiet z napisami Polmos Białystok i Polmos Lublin. Zatrzymali kolejne trzy osoby trudniące się nielegalnym rozlewaniem alkoholu. Wszyscy są mieszkańcami Erewania (Armenia). Cała szóstka została osadzona w policyjnej izbie zatrzymań.

W sumie policjanci zabezpieczyli ponad 450 litrów spirytusu o wartości ok. 20 362 zł.

Rozlewanie przemyconego zza wschodniej granicy „Royalu" i innego spirytusu wciąż jest świetnym interesem. Po doniesieniach prasowych o zatruciach wódką, koniakami i innym alkoholem sprowadzanym nielegalnie do Polski, ludzie nieufnie traktują tamtejsze trunki. Wyroby polmosowskie cieszą się natomiast dużym uznaniem. Dlatego spirytus wschodniej produkcji przelewany jest do typowych na naszym rynku butelek i zaopatrywany w polmosowskie naklejki. Łatwo go wtedy sprzedać – nie tylko indywidualnym odbiorcom, lecz także hurtowniom alkoholu, sklepom i zakładom gastronomicznym. Różnica cen między alkoholem dostępnym w polskich sklepach a „Royalem" jest tak duża, że zarabiają wszyscy – przemytnicy, rozlewnicy i nieuczciwi handlowcy.

(jg)

Przemytnik w areszcie

W poniedziałek wieczorem w Karwowie gmina Radziłów policja zatrzymała samochód audi 100 załadowany papierosami „West" bez akcyzy. Kierowcę zatrzymano.

W wozie znajdowało się 828 kartonów papierosów „West" bez znaków akcyzy. Samochód należy do osoby zamieszkałej w woj. toruńskim. Kierowca, którego wraz z papierosami osadzono w areszcie, pochodzi z Gniezna.

(MK)

DYŻUR W SPRAWIE BUDŻETU

Dzisiaj w ełckim Urzędzie Miasta pełnić będą dyżur: wiceprezydent Miasta Ełk – Wojciech Kierwajtys oraz przewodniczący Komisji Budżetowej – Romuald Różycki. Będą oni przyjmować interesantów w sprawie budżetu Ełku na rok 1996. Zapytania można również kierować telefonicznie pod numerem (087) 10–92–51.

(mp)

SPOTKANIE Z REKTOREM

W związku z rozpoczęciem w Łomży działania Wyższej Szkoły Zarządzania i Przedsiębiorczości im. Bogdana Jańskiego z Warszawy, w Łomży odbędzie się dziś o godz. 14 spotkanie z rektorem i członkami Zarządu uczelni. Organizator – Akademia Społeczna – zaprasza zainteresowanych do MDK-DST Klub „Bonar", ul. Wojska Polskiego (I piętro).

...I LITERATAMI

Również dziś, w środę, 13 bm., o godz. 18 w Klubie „Pod Arkadami" w Łomży odbędzie się spotkanie, którego celem będzie m.in. prezentacja kwartalnika „Pracownia", jednego z renomowanych pism literacko-artystycznych. Uczestniczyć w nim będzie redaktor naczelny Wojciech Woźniak, a także mieszkający w Łomżyńskiem literat Henryk Gała, autor kilkunastu zbiorów wierszy, powieści, sztuki teatralnej. W ostatnim numerze „Pracowni" jest m.in. jego „video-poemat" pt. „Teraz to teraz".

(nom)

WIGLIA NA LUDOWO

W oryginalnej scenerii Muzeum Rolnictwa w Ciechanowcu odbędzie się w niedzielę, 17 bm., o godz. 13, Wieczerza Wigilijna z udziałem twórców ludowych woj. łomżyńskiego. Na spotkanie zapraszają: Regionalny Ośrodek Kultury w Łomży, GOK w Bogutach Piankach oraz MGOK i Muzeum Rolnictwa w Ciechanowcu.

O PRAWACH CZŁOWIEKA

Rada Pedagogiczna Zespołu Szkół Ogólnokształcących i Zawodowych w Grajewie w bieżącym roku szkolnym podjęła się zadania przybliżenia społeczności szkolnej Powszechnej Deklaracji Praw Człowieka. W tym celu zaproszono Prezesa Helsińskiej Fundacji Praw Człowieka w Polsce – dr. Marka Nowickiego. Spotkanie odbędzie się w piątek (15 bm.) o godz. 16.30.

(SAR)

Drogowcy ostrzegają

Wczoraj, z powodu trudnych warunków jazdy, doszło do wielu – na szczęście w większości niegroźnych – stłuczek. Niewielkie opóźnienia odnotowano w kursowaniu autobusów dalekobieżnych.

– We wtorek, do godzin popołudniowych, odnotowaliśmy w sumie siedemnaście kolizji – poinformował naczelnik Wydziału Ruchu Drogowego Komendy Rejonowej Policji, Jan Kalejnik. – **Większość wypadków miała miejsce na bocznych ulicach oraz na drogach poza miastem. Główne ulice były dobrze posypywane.**

Szybko zmieniająca się aura wymusza na kierowcach zachowanie w czasie jazdy dużej ostrożności. Wczoraj na drogach pracował jeden pług i 67 piaskarek.

– Wprawdzie na drogach było ślisko, ale opóźnienia przyjazdów m.in. z Zabłudowa i Tykocina, nie przekraczały dziesięciu minut – zapewnił dyżurny ruchu na dworcu autobusowym PKS w Białymstoku, Jerzy Malewicz.

Dzisiaj w regionie prawdopodobnie będzie gołoledź, zatem drogowcy ponawiają apel o ostrożną jazdę. Tym bardziej, że z uwagi na bardzo ograniczone fundusze, nie szafuje się zbytnio piaskiem i solą, ograniczając posypywanie dróg w zasadzie do trasy Warszawa – Białystok – Kuźnica Białostocka oraz skrzyżowań, łuków dróg, wzniesień i przystanków autobusowych.

– Sytuacja w ciągu dnia może się często zmieniać i należy o tym pamiętać – powiedział Kazimierz Jurczak z Dyrekcji Okręgowej Dróg Publicznych w Białymstoku.

(h)

Fot. A. Zgiet

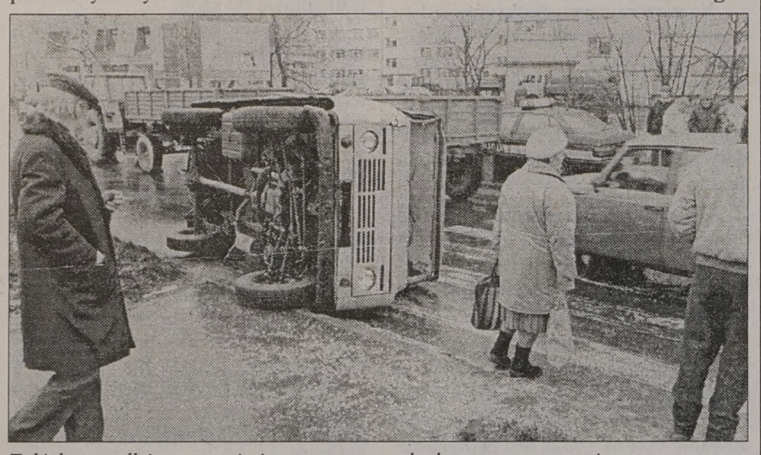

Takich wypadków wczoraj nie zanotowano, ale drogowcy ostrzegają...

„Mlekpol" szybko obsługuje fiskusa

Błogosławieństwo Kołodki

„Serdecznie gratuluję zajęcia drugiego miejsca w konkursie ZŁOTY FIKUS '95 w grupie przedsiębiorstw państwowych. Jest to pierwsza tego typu nagroda przyznana przez Ministra Finansów tym firmom, które uczciwie i w terminie regulują wszystkie zobowiązania podatkowe. Życzę wszystkim pracownikom zakładu wielu sukcesów – zarówno zawodowych, jak i osobistych" – Grzegorz Kołodko.

Przytoczyliśmy w całości treść dyplomu uznania, jaką w imieniu Spółdzielni Mleczarskiej „Mlekpol" w Grajewie odebrali prezes – Edmund Borawski, główna księgowa – Halina Pasternak i przewodniczący Rady Nadzorczej – Jan Zawadzki.

– To zaszczytne wyróżnienie potwierdza kondycję finansową „Mlekpolu". Ponadto jesteśmy świadomi konsekwencji nieterminowego płacenia podatków. Kołodko dodał, że wyróżnienie jest symboliczne, nie wiąże się z żadną nagrodą pieniężną czy podatkowymi preferencjami. To było po prostu – swoiste błogosławieństwo szefa polskich finansów – powiedział prezes.

W czasie wręczania Pucharu, doszło do komicznej sytuacji. W chwili otrzymania Pucharu – jego górna część o mały włos nie spadła na ministerialny dywan. Prezes Borawski – znany z szybkich decyzji – zdążył ją schwytać. Wicepremier Kołodko pochwalił szybkość reakcji prezesa. Riposta prezesa była natychmiastowa: **– Panie Premierze, równie szybko obsługuję fiskusa.**

Kołodko był uradowany.

Jako ciekawostkę prezes Borawski podał, że wyroby „Mlekpolu" eksportowane są do tak egzotycznych miejsc, jak Karaiby czy Wietnam, a na styczeń '96 r. przygotowuje następną niespodziankę (o „łaciatych" już pisaliśmy), której nie chciał zdradzić.

(SAR)

Giżycko

Jeżdżenie po śpiącym

Pijany nastolatek drzemał na jezdni. Przejechał go równie nietrzeźwy kierowca. Ten niecodzienny wypadek miał miejsce 11 bm. ok. godz. 18.00 na ulicy Armii Krajowej w Giżycku.

Siedemnastoletni giżycczanin spędził popołudnie z kolegami. Nie wylewali za kołnierz. Młodzieniec nie zdołał o własnych siłach wrócić do domu. Chociaż było chłodno, usnął na asfalcie. Przechodnie zareagowali dopiero wtedy, gdy nastolatka przejechała furgonetka volkswagen. Zapamiętali numery rejestracyjne samochodu, wezwali pogotowie ratunkowe i policję.

Z ustaleniem personaliów drogowego pirata nie było problemów. Odszukano również jego pojazd. Trzy godziny później zgłosił się właściciel volkswagena, 43–letni mieszkaniec Giżycka. Przyznał, że za kierownicą zasiadł bez ważnego prawa jazdy. Był nietrzeźwy, chociaż nie wiadomo, czy pił alkohol przed spowodowaniem wypadku. Sprawca trafił do aresztu. Poszkodowany został przewieziony do szpitala. Jego życiu i zdrowiu, zdaniem lekarzy, nie zagraża niebezpieczeństwo.

(yes)

Gwałt na cmentarzu

Prokuratura Wojewódzka w Suwałkach skierowała do sądu akt oskarżenia przeciw czwórce młodych ludzi, podejrzanych o pobicie i gwałt zbiorowy. Bulwersujące zdarzenie miało miejsce na suwalskim cmentarzu żydowskim.

Nekropolia została zniszczona podczas okupacji hitlerowskiej. Nagrobków z gwiazdą Dawida używano wówczas do brukowania ulic. Pozostał pusty plac i symboliczny pomnik, istniejący od kilku lat.

Na cmentarzu – jak wynika z zeznań poszkodowanych – 4 sierpnia br. postanowili opalać się 29–letni Zbigniew S. z Suwałk i jego 48–letnia przyjaciółka, mieszkanka Warszawy. Około godziny 19.00 oboje rozpalili ognisko. Wówczas pojawiło się czterech mężczyzn. Twierdzili, że Zbigniew S. skradł im paszporty, kiedy kąpali się w pobliskim zalewie.

Słowna pyskówka przerodziła się w szamotaninę. Zbigniewa S. bito i kopano. Gdy uwolnił się od prześladowców, pobiegł do telefonu, żeby wezwać policję. Napastnicy zgwałcili wówczas kobietę.

Prokuratura Wojewódzka w Suwałkach przedstawiła zarzuty 33–letniemu Jarosławowi G., 29–letniemu Wojciechowi C. oraz 28–letnim Leszkowi K. i Karolowi P. Podejrzani nie przyznali się do winy. Zbigniewa S. nazywali „bywalcem żydowskiego cmentarza" i ponoć mieli uzasadnione podstawy, aby podejrzewać go o kradzież paszportów. Sprawa wkrótce trafi na wokandę Sądu Wojewódzkiego w Suwałkach.

(yes)

Morderstwa, rozboje i wymuszenia

Zambrów w strachu

Na wczorajszej sesji Rada Miejska Zambrowa debatowała nad problemem bezpieczeństwa w mieście. Seria zabójstw, rozbojów i przypadki wandalizmu, skłoniły władze miasta do postawienia policji i prokuraturze pytania: czy mieszkańcy mogą czuć się bezpiecznie?

Zatrwożenie, jak mówiono, budzi zwłaszcza seria trzech zabójstw, popełnionych z wyjątkowym okrucieństwem. Panikę wywołało w listopadzie zabicie przez nieznanych sprawców przechodnia. Ofiara została zmasakrowana na osiedlowym placu zabaw. Zdarzyła się też seria kradzieży drogich samochodów dla okupu. Złodzieje w 9 przypadkach żądali od właścicieli aut haraczy rzędu 100–200 mln st. zł. Notuje się też wzrost napadów rozbójniczych i kradzieży popełnianych przez młodocianych. W napadach uczestniczą nawet dziewczęta. W listopadzie odnotowano, że grupa dziewcząt uderzeniem w głowę pozbawiła przytomności samotnie idącą dziewczynkę i obrabowała ją z garderoby.

– Panoszy się wandalizm. Szczytem wszystkiego jest kradzież znicza spod pomnika powstańców styczniowych – podsumował burmistrz, Lech Feszler.

Jak poinformował nadkomisarz Adam Krawczyk, z–ca komendanta rejonowego policji w Zambrowie, w tym roku liczba przestępstw w mieście wzrosła aż o 25 proc. Popełniono ich 628. Policja interweniowała 2.337 razy w awanturach domowych i w lokalach gastronomicznych. Zdaniem Krawczyka, policja kontroluje sytuację i ma sukcesy w chwytaniu przestępców. Wykryto np. sprawców dwóch zabójstw i rozpracowano gang porywaczy samochodów, kierując dwie sprawy do sądu. W przypadku okupów za auta tylko dwóch poszkodowanych złożyło zeznania, pozostali odmówili współpracy. Dzięki zeznaniom aresztowano sprawców. To ostudziło zapędy szajki i porwania samochodów ustały. Sukcesem policji jest też fakt, że z rejonu Zambrowa wynieśli się rosyjscy reketierzy.

– Nasza skuteczność zależy od szybkości działania. W tej chwili sytuacja jest taka, że wyczerpaliśmy już wszystkie możliwości. Z czynnika ludzkiego w policji nie da się już nic więcej wycisnąć. Stan zatrudnienia w latach 1991 – 1993 zmniejszył się w komendzie rejonowej w Zambrowie o 30 etatów – stwierdził nadkomisarz Krawczyk.

Odpowiadając na pytanie o bezpieczeństwo obywateli, Krawczyk powiedział:

– Mieszkańcy Zambrowa jeszcze mogą czuć się bezpiecznie pod warunkiem, że będą unikać samotnych spacerów nocą. Obawiam się jednak, że sytuacja może się pogorszyć. W naszym rejonie od stycznia 1996 roku ma powstać zakład karny w Grądach Woniecku. Przebywać w nim będzie w systemie tzw. półwolnościowym 400 skazanych. Boję się, że ta „stonka" rozleje się po okolicy.

(MK)

Konwencja SdRP w Łomży

Na dorocznej konwencji SdRP w Łomży, w dniu 9 bm., wybrano nowego przewodniczącego Rady Wojewódzkiej partii. Został nim przedsiębiorca z Zambrowa Adam Kulikowski. Dotychczasowy przewodniczący, Roman Szmyt, złożył rezygnację.

Jak poinformowała sekretarz RW, Teresa Polecka, wbrew doniesieniom prasowym nie było żadnych wątpliwości co do ważności wyborów przewodniczącego. Wybrano też delegatów na konwencję krajową SdRP, która odbędzie się w styczniu w Warszawie. Zostali nimi Janusz Rutkowski z Rajgrodu i Roman Szmyt.

Jak się dowiedzieliśmy nieoficjalnie, rezygnacja R. Szmyta została wymuszona przez członków RW SdRP. Jej przyczyny mają być podobno „przedmiotem wyjaśnień".

(MK)

Podpalili melinę?

Prawdopodobnie podpalenie było przyczyną pożaru domu przy ul. Sejneńskiej w Suwałkach. Sąsiedzi twierdzą, że w drewnianym budynku mieściła się czynna przez całą dobę pijacka melina.

Straż pożarna została powiadomiona w poniedziałek ok. godz. 19. Ogień ugaszono. Straty wyniosły 3 tys. złotych. Uratowano mienie o trzykrotnie większej wartości. Wstępne oględziny wskazują na podpalenie.

– Szkoda, że ta buda nie poszła z dymem – ubolewają sąsiedzi. – **Wódka tam lała się od świtu do świtu. Wrzaski, śpiewy, awantury. Nie pomagały żadne skargi.**

(yes)

W gminie Goniądz

Spłonął dobytek

Wczoraj rano we wsi Wroceń w gminie Goniądz spłonęła stodoła murowana ze zbiorami i maszynami rolniczymi. Straty szacuje się na 500 mln st. zł. Przyczyną było zwarcie w instalacji elektrycznej.

Płomienie zauważono o 5.10. Przybyły jednostki ochotnicze z Goniądza i Moniek oraz straż zawodowa z Grajewa. Akcja gaśnicza trwała 4 godziny. Nie udało się jednak ocalić dobytku rolnika. Właściciel gospodarstwa, Bogdan J., w trakcie akcji ratowniczej doznał poparzeń.

(MK)

Ełk

Z nożem po dychę

Uzbrojony w nóż mężczyzna wtargnął w poniedziałek do kiosku owocowo–warzywnego przy ul. Mickiewicza w Ełku. Zażądał 10 nowych złotych. Ekspedientka przyjęła tę „propozycję nie do odrzucenia".

Napastnik był wyraźnie zdesperowany i pilnie potrzebował gotówki. Na ryzykowny skok zdecydował się w samo południe i w centrum miasta. Prawdopodobnie odczekał aż w sklepie nie będzie klientów, po czym wbiegł do środka. Sprzedawczyni groził zabójstwem. Chciał tylko 10 zł, nie interesowała go zawartość kasy. Gdy dostał pieniądze, bezzwłocznie opuścił kiosk. Nożownika poszukuje policja.

(yes)

bm

Panasonic
Autoryzowany Dystrybutor
Poleca duży wybór:
❑ telefaxów
❑ telefonów
❑ central
Leasing raty
SERWIS, GWARANCJA, MONTAŻ
TELE INTER COMMUNICATION
Aleja 1000-lecia Państwa Polskiego 4
Białystok, tel./fax 538-525, tel. 538-272

info BIZNES
TYGODNIOWY INFORMATOR GOSPODARCZY

PHILIPS
TELEFAKSY PHILIPS
HFC4 (tel.+fax) – 1.199
HFC8 (tel.+fax+sekr.) – 1.299
sklepom rabaty !!!
AGENCJA UNICOM s.c.
UL. 1000-LECIA PAŃSTWA POLSKIEGO 6
PL 15-111 BIAŁYSTOK
TEL. 75-43-12, FAX 518-559

Niewypłacalność w prawie niemieckim

Jak odzyskać dług?

Firmy polskie, operujące na rynku niemieckim, mogą zetknąć się z problemem niemożności wyegzekwowania należnych im wierzytelności. Poza postępowaniem nakazowym pozostaje wówczas jeszcze inna możliwość egzekucji określana mianem postępowania przy niewypłacalności. Jest ono szczególnie korzystne w sytuacji, gdy dłużnik ma wielu wierzycieli.

Istota tego postępowania polega na tym, iż zasada pierwszeństwa pojedynczego postępowania egzekucyjnego traci ważność na korzyść równomiernego wspólnego zaspokojenia wszystkich wierzycieli dłużnika. Skutki ogłoszenia zaś niewypłacalności sięgają do egzekucji łącznej z majątkiem dłużnika poprzez przekształcenie stosunków prawnych dłużnika i równomierną redukcję roszczeń wierzycieli – aż po rozwiązanie i wykreślenie niewypłacalnych spółek z rejestru. Poza tym ustanowiony przez sąd zarządca masy niewypłacalności ma prawo odmowy wypełnienia wzajemnych umów, które nie zostały zrealizowane w pełni przez obie strony w momencie postępowania. Jego otwarcie rodzi bowiem szczególne uprawnienia do wypowiadania umów o charakterze ciągłym np. najmu, dzierżawy czy umowy o pracę. Natomiast jednostronne stosunki prawne, jak umowy – zlecenia czy pełnomocnictwa, wygasają automatycznie w związku z przeniesieniem uprawnień w zakresie zarządzania i dysponowania na zarządcę masy niewypłacalności.

Dla wierzycieli istotny jest również fakt wyłączenia przywilejów niektórych podmiotów w zakresie egzekucji. Ani pracownicy, ani też np. Skarb Państwa nie są uprzywilejowani przy zaspokojeniu ich roszczeń, pochodzących z okresu przed otwarciem postępowania. Jest to więc unormowanie korzystniejsze od przepisów dotyczących postępowania upadłościowego (Konkursordnung) oraz przepisów o egzekucji łącznej (Gesamtvollstreckungosordnung), obowiązujących w Republice Federalnej Niemiec (przestaną one obowiązywać dopiero 31 grudnia 1999 roku).

Równomiernemu zaspokojeniu wierzycieli służy w postępowaniu przy niewypłacalności przyznanie im skutecznego prawa sprzeciwu wobec decyzji zarządcy masy niewypłacalności. Mają oni również możliwość skutecznego anulowania nieuczciwych przesunięć majątkowych, dokonanych przed otwarciem postępowania. Prawa sprzeciwu nie narusza również decyzja wierzycieli o likwidacji lub uzdrowieniu majątku dłużnika.

Z uwagi na przyznane wierzycielom prawa do współdziałania i wzajemnego współdecydowania, zadaniem ich jest podjęcie decyzji o sposobie otwarcia i prowadzenia postępowania. Wynika to z założenia, iż najlepiej orientują się w sytuacji rynkowej i są najbardziej umotywowani przez niebezpieczeństwo utraty ich roszczeń. Mogą sami zadecydować, na ile są gotowi pogodzić się z ograniczeniem ich praw w interesie uzdrowienia sytuacji dłużnika. Nie obowiązuje bowiem żadne minimum warunków co do zaspokojenia wierzycieli. Jedynym ograniczeniem są zakazy utrudnienia czynności oraz przepis o ochronie mniejszości dłużników.

Wszystkie te przepisy wynikają z celu postępowania przy niewypłacalności, którym nie jest ingerencja państwa w kwestię zajęcia majątku dłużniczego. Prawo do zabezpieczeń, powstałe przed otwarciem postępowania, istnieje także podczas jego przebiegu. Od wierzytelności zabezpieczonych w formie zastawu żąda się tylko tzw. opłaty manipulacyjnej na rzecz masy za realizację ich praw do zabezpieczeń.

Podsumowując należy zauważyć, iż liczba wniosków o otwarcie postępowania jest w Niemczech mniejsza niż liczba faktycznych wszczętych postępowań. Z reguły 75% wszystkich wniosków zostaje odrzuconych z braku masy majątkowej na pokrycie samych kosztów postępowania, które niestety nie są najniższe. Największy natomiast udział w liczbie niewypłacalnych podmiotów gospodarczych stanowią spółki z ograniczoną odpowiedzialnością, w których za zobowiązania nie odpowiada żadna osoba fizyczna.

SŁAWOMIR WOŁOSIK
Biuro Prawne COB

Sprostowanie

Przed tygodniem, w środę, w tabeli „Oprocentowanie kredytów gotówkowych dla ludności" wkradł się błąd. Informujemy, że oprocentowanie tych kredytów w Powszechnym Banku Gospodarczym SA wynosi: do 12 mies. – 30 proc., a do 24 mies. – 32 proc. **(doż)**

OFERTY BIURA PRAWNEGO CENTRUM DORADCZE BIZNESU W BIAŁYMSTOKU

I. Największy producent drewnianych zabawek w Sri Lance poszukuje w Polsce dostawcy drewna i sklejki: buk i brzoza. W grę wchodzi współpraca długoterminowa (6 kontenerów rocznie). Stopień wilgotności %, różne rozmiary, grubości od 1/4 cala do 2 cali. Zainteresowane firmy proszone są o podanie kalkulacji cen na bazie CIF Colombo (Sri Lanka)

II. Niemieckie firmy handlujące maszynami i urządzeniami rolniczymi: Maschinen – und Abtriebstechnik GmbH Guestrow, Sieversdorfer Landmaschinenvertribe GmbH, Hartlef & Partner Landhandel, Landmaschinen, Service GmbH, Ralle Landmaschinen GmbH szukają w Polsce i Rosji maszyn rolniczych.

III. Niemiecka firma KVA Kunctoffverpackung Aschersleben GmbH poszukuje w Polsce partnera do współpracy w dziedzinie przetwórstwa i sprzedaży (import – eksport) opakowań z tworzyw sztucznych.

Przedsiębiorcy zainteresowani tymi ofertami i uzyskaniem pomocy w ich realizacji mogą się skontaktować z Biurem Prawnym Centrum Doradcze Biznesu w Białymstoku.

OPROCENTOWANIE LOKAT ZŁOTOWYCH

NAZWA BANKU	a'vista	ROR	1 mies.	2 mies.	3 mies.	6 mies.	9 mies.	12 mies.	24 mies.	36 mies.	Kapitalizacja odsetek	Minimalny wkład
BANK GDAŃSKI SA [1]	7,0	16,0	20,0	–	21,0	22,0	–	22,0	–	–	po terminie	30 zł
BANK GOSPODARKI ŻYWNOŚCIOWEJ	9,0	15,0	16,0	17,0	19,0	21,0	–	23,0	24,0	–	po terminie	50 zł
BANK HANDLOWY SA [2]	–	–	19,0	–	19,75	20,5	–	20,5	–	–	po terminie	10 tys. zł
BANK INICJATYW GOSPODARCZYCH BIG SA	–	–	19,0	21,0	22,0	24,0	25,5	27,0	28,0	29,0	po terminie	2 tys. zł
BANK POLSKA KASA OPIEKI SA	14,0	14,0	17,0	18,0	19,0	20,5	–	22	22,5	23,0	– na koniec zadeklarowanego okresu – do 12 mies. – kwartalna – do 24 i 36 mies.	100 zł
BANK PRZEMYSŁOWO –HANDLOWY SA	9,0	16,0	17,0	–	20,0	21,5	22,0	23,5	26,0	28,0	po terminie	150 zł
BANK SPÓŁDZIELCZY W BIAŁYMSTOKU	7,0	7,0	15,0	17,0	19,0	21,0	22,0	23,0	24,0	25,0	po terminie	50 zł
BANK WSCHODNI SA [3] *	7,0	–	22,0	24,0	26,0	29,0	30,0	32,0	33,0	33,5	po terminie	100 zł
**	7,0	–	20,0	22,0	24,0	27,0	28,0	29,0	29,5	30,0		
KREDYT BANK SA	–	16,0	19,0	20,0	22,0	22,5	23,0	23,3	24,0	25,0	odsetki do dyspozycji klienta przy lokatach powyżej 3 mies.	1 tys. zł – do 1 mies. 500 zł – powyżej 1 mies.
PKO BP [4]	11,0	13,0	–	–	18,0-19,0	19,5-20,5	–	22,0-23,0	22,0-23,0	22,0-23,0	po terminie	100 zł
POLSKI BANK INWESTYCYJNY SA	8,0	14,0	18,0	20,0	21,0	23,0	–	25,0	–	–	po terminie	100 zł
POWSZECHNY BANK BUDOWLANY INVEST BANK SA [5]	–	–	20,5	20,6	21,2	22,1	–	22,6	23,0	23,5	kwartalna	200 zł
POWSZECHNY BANK GOSPODARCZY SA	–	16,0	18,0	19,0	20,0	22,0	–	24,0	26,0	–	po terminie ROR kwartalnie	–
POWSZECHNY BANK KREDYTOWY SA	10,0	17,0	18,0	–	20,0	21,0	–	23,0	24,0	–	po terminie	100 zł

1. **Bank Gdański SA**
– oprocentowanie o zmiennej stopie procentowej;

2. **Bank Handlowy SA**
– oprocentowanie o stałej stopie procentowej;

3. **Bank Wschodni SA**
* – oprocentowanie w stosunku do umów zawartych przed 20.09.1995 r.;
** – oprocentowanie w stosunku do umów zawartych po 20.09.1995 r.;

4. **PKO BP**
– wysokość oprocentowania zależy od kwoty lokaty: dla lokat poniżej 2 tys. zł niższe oprocentowanie, a dla lokat powyżej 5 tys. zł o jeden punkt procentowy wyższe;

5. **Invest Bank SA** – oprocentowanie o zmiennej stopie procentowej

(doż)

Pod koniec listopada br. uruchomiono Zakład Mięsny Jana Nettera w Bielsku Podlaskim

Medal Senatu RP na dobry początek

Pod koniec listopada br. nastąpiło oficjalne otwarcie Zakładu Mięsnego w Bielsku Podlaskim przy ul. Brańskiej 116. Uroczystego przecięcia wstęgi dokonali senator Ziemi Łomżyńskiej – Jan Stypuła, burmistrz miasta – Andrzej Stepaniuk oraz właściciel zakładu – Jan Netter. Natomiast przedstawiciele duchowieństwa – katolickiego i prawosławnego – poświęcili zakład i pracującą w nim załogę.

Zwracając się do uczestniczących w otwarciu przedstawicieli lokalnego biznesu, rolników oraz załogi senator J.Stypuła przypomniał, że Jan i Witold Netterowie są właścicielami zakładów mięsnych w Czyżewie i Zambrowie. Produkowane tam wyroby mięsne i wędliniarskie zdobyły już miejscowe rynki i cieszą się uznaniem wśród konsumentów. Za dotychczasową działalność oraz z nadzieją, że zdobyte doświadczenia dobrze wykorzystają na rynku województwa białostockiego uhonorował ich medalem oraz dyplomem Senatu RP.

Pracujący od ponad dwóch tygodni Zakład Mięsny Jana Nettera w Bielsku Podlaskim jest drugim pod względem wielkości na Białostocczyźnie. Na jego potrzeby zostały zaadaptowane i wyposażone w nowoczesny sprzęt pomieszczenia byłej masarni PSS „Społem". Na miejscu odbywa się skup żywca wieprzowego i wołowego oraz produkcja szerokiej gamy wyrobów wędliniarskich i mięsnych. W większości sporządzane są one według znanych i sprawdzonych receptur. Stopniowo wprowadza się też własne receptury opracowane przez technologów zakładowych. Siłą wszystkich wyrobów jest dobra jakość, trwałość oraz oryginalny smak. Wzrastająca z każdym dniem ilość wytwarzanych wędlin przeznaczona jest przede wszystkim na zaopatrzenie lokalnych sklepów, hurtowni i zakładów gastronomicznych.

Na razie w podlaskobielskim zakładzie pracuje 75 osób, głównie pracowników poprzedniej masarni. W miarę rozwoju firmy planowane jest podwojenie tej liczby. Co roku będą też przyjmowani na naukę zawodu uczniowie. Po zdaniu egzaminu i uzyskaniu dyplomu czeladniczego znajdą zatrudnienie w tym zakładzie.

Artykuł promocyjny
8576
Fot. M. Kość



Uroczyste przecięcie wstęgi otworzyło zakład Mięsny w Bielsku Podlaskim. Na zdjęciu: (od lewej) burmistrz miasta – Andrzej Stepaniuk, senator Ziemi Łomżyńskiej – Jan Stypula i właściciel zakładu – Jan Netter.

Europejski Fundusz Leasingowy
Przedstawicielswo w Białymstoku
UL. SOBIESKIEGO 24, 15-014 BIAŁYSTOK
tel. 410-744, fax 410-268

Bierzemy udział w finansowaniu państwa inwestycji już od 5 lat . Oferujemy najbezpieczniejsze* umowy leasingu operacyjnego na okresy od 7-u do 36-u m-cy

NASZĄ SZCZEGÓLNĄ OFERTĄ JEST UMOWA LEASINGU NORWESKIEGO Z OPŁATĄ JEDNORAZOWĄ, DAJĄCA NAJWIĘKSZĄ KORZYŚĆ FINANSOWĄ: SAMOCHODY, MASZYNY, KOMPUTERY I INNE W LEASINGU NORWESKIM ZA 105% ICH CENY !

* Przeszło 25000 zawartych umów w ciągu 5 lat funkcjonowania na rynku polskim, 26% ogółu zawartych umów! 8314

EFL NAJWIĘKSZA FIRMA LEASINGOWA W POLSCE

AGRORYNEK

WOJEWÓDZTWO BIAŁOSTOCKIE (4 - 8.12)

REJON	Pszenica dt	Żyto dt	Jęczmień dt	Pszenżyto dt	Owies dt	Ziemniaki dt	Krowa	Koń	Prosięta (para)
BIELSK PODLASKI	42-44	24-25	34-35	—	28-30	—	800-1.100	—	80-130
KNYSZYN	45	24-27	38-40	—	30-32	—	—	—	100-160
SIEMIATYCZE	43-45	25-27	—	—	27-28	—	1.300	—	120-140
SOKÓŁKA	42-43	25-26	38-40	—	28	—	1.200-1.500	1.900-3.000	90-120
SUCHOWOLA	38-40	23-26	36-37	—	26-28	—	1.200-1.300	—	100-120

WOJEWÓDZTWO ŁOMŻYŃSKIE (4 - 9.12)

REJON	Pszenica dt	Żyto dt	Jęczmień dt	Pszenżyto dt	Owies dt	Ziemniaki dt	Krowa	Koń	Prosięta (para)
SZCZUCZYN	37-39	25	37	—	30	—	1.000-1.400	1.600-2.800	100-140
SOKOŁY	42-43	29-30	40	—	30	—	—	2.100-3.200	140-160
JEDWABNE	—	—	—	—	—	—	—	—	—
CIECHANOWIEC	43	26	40	30	—	—	—	—	130
ZAMBRÓW	—	—	—	—	—	—	—	—	—
KOLNO	44-45	27	—	34	32-33	—	900-1.400	—	90-120

WOJEWÓDZTWO SUWALSKIE (1.12)

REJON	Pszenica dt	Żyto dt	Jęczmień dt	Pszenżyto dt	Owies dt	Ziemniaki dt	Krowa	Koń	Prosięta (para)
AUGUSTÓW	37-38	30	—	32-33	—	27-28	—	—	140-150
EŁK	40-42	—	38-40	35	—	30-32	—	—	110-130
GIŻYCKO	—	—	35	—	—	—	—	—	100-120
GOŁDAP	—	25	30-33	—	27-30	30-32	—	—	80-150
OLECKO	37-40	26-30	32-35	28-32	26-28	30	1.100-1.400	2.700-3.200	100-130
PISZ	38-42	25	35	—	25-28	30-35	—	—	100-120
SEJNY	35-36	29-31	34-36	—	—	—	—	—	100-130
SUWAŁKI	39-40	27-29	30	—	—	30	1.300-1.700	2.400-2.900	129-145
WĘGORZEWO	35-37	30	35-36	—	—	30	—	—	120-140

Dane z Ośrodków Doradztwa Rolniczego w Białymstoku, Szepietowie i Olecku

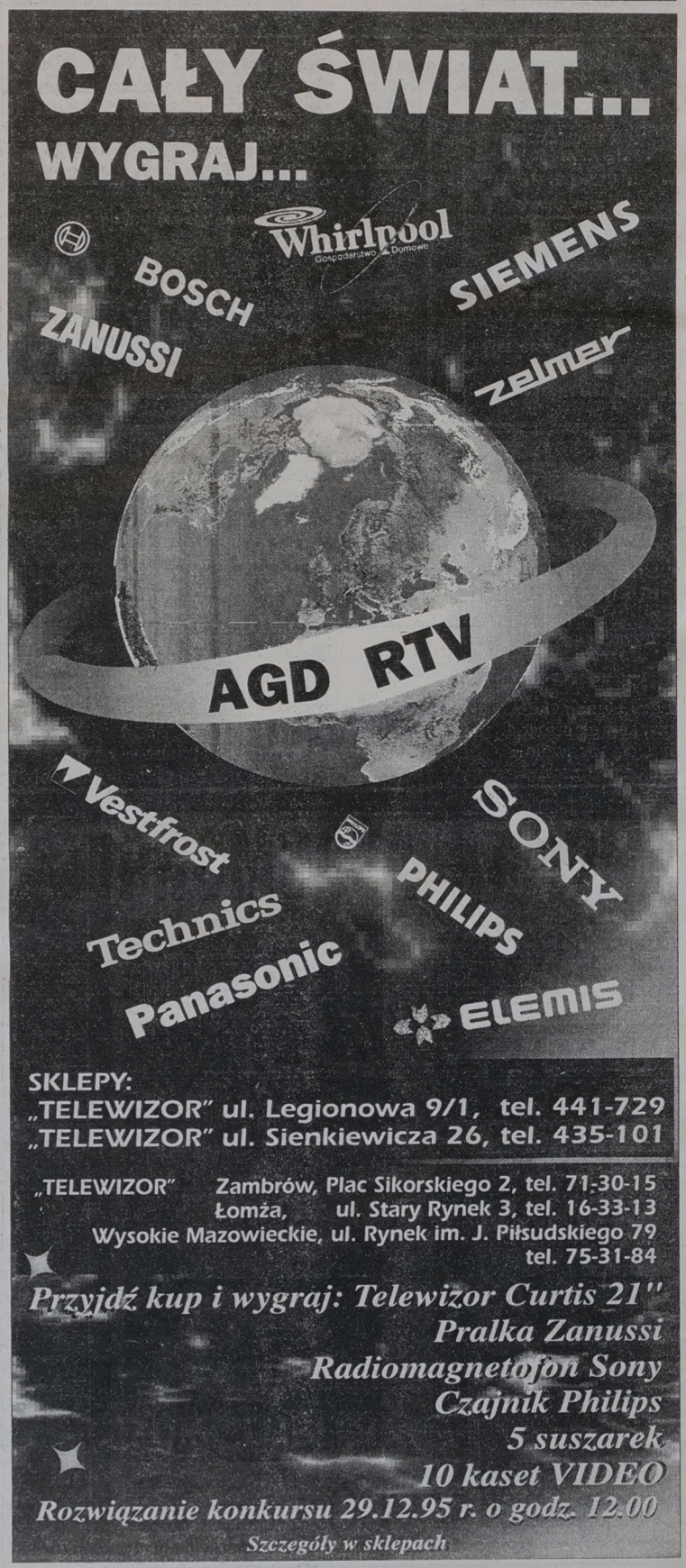

INFO–NOTKI

MAGNETO - OPTYCZNY DYSK

Producenci masowych nośników informacji oraz urządzeń do ich archiwizacji prześcigają się w zastosowaniu coraz to sprawniejszych sposobów odczytu i zapisu danych.

Firma Maxoptix wyprodukowała napęd magnetooptyczny, który może zapisać do 1.3 gigabajta informacji. Czas dostępu do danych wynosi 39 ms, a ich transfer 2 megabajty na sekundę. Tego rodzaju urządzenie może pracować jako zwykły twardy dysk. Napęd ten jest wyposażony w złącze SCSI.

DRUKARKA BEZ KABLA

Po bezprzewodowych myszkach oraz klawiaturach przyszła kolej na wyprodukowanie drukarki, która bez konieczności połączenia kablowego może drukować dane wysyłane przez komputer.

Drukarka HP DeskJet 340 do odbioru danych wykorzystuje podczerwień. Może ona w czasie 20 sekund wydrukować kartkę formatu A4 o rozdzielczości 600 na 300 dpi.

Urządzenie to wyposażone może być w dodatkowy osprzęt, umożliwiający druk w kolorze oraz zasilanie akumulatorowe, pozwalające na wydrukowanie około stu kartek A4.

TARGI CEBIT '96

Organizatorzy hannowerskich targów, imprezy uważanej za największą, poświęconej komputerom w Europie, zapowiedzieli zmianę formy targów.

Co dwa lata, zawsze w roku parzystym, w dniach od 28 sierpnia do 1 września, oprócz tradycyjnych targów, będą organizowane imprezy wystawiennicze, przeznaczone dla indywidualnych użytkowników komputerów. Oprócz tego, jak zwykle co roku, odbywać się będą normalne targi CeBIT.

Przewidywany termin kolejnych targów w 1996 roku to 14–20 marca.

AIX NA CD–ROM

AIX jest już trzecim systemem operacyjnym w języku polskim. Jego premiera odbyła się 6 listopada br. Dostępny jest on na krążku CD-ROM, który zawiera aż 50 wersji językowych tego systemu. Można go instalować na wszystkich rodzajach komputerów, od małych komputerów przenośnych po wielkie serwery.

SUPERPLUJKA

Firma Canon wyprodukowała nową drukarkę atramentową BJC-610, która od dotychczasowych różni się niespotykaną dotąd jakością wydruku.

W tradycyjnych plujkach uzyskiwało się jakość wydruku rzędu 360 dpi. W nowej drukarce rozdzielczość jest znacznie lepsza i wynosi 720 dpi.

W głowicy tej drukarki zastosowano szybko schnący i światłoodporny atrament.

KOD Z KOMPUTERA

Warszawska firma Agimag wypuściła na rynek program przeznaczony dla środowiska Windows 3.1, dzięki któremu każdy jego posiadacz może sam oznakować swój towar.

Na etykietach, drukowanych przy pomocy tego edytora, można umieścić dowolny tekst, grafikę, a co najważniejsze kod kreskowy rozumiany przez niektóre kasy sklepowe.

KK

BAZA
Białystok, ul. Bema 102 ☎ 428 892
HEWLETT PACKARD Authorized Dealer
KOMPUTERY, DRUKARKI

Jesteśmy największym dealerem firmy Hewlett Packard nie tylko w Polsce, ale w Europie Środkowo-Wschodniej! Dzięki temu znakomite produkty HP można kupić w firmie "BAZA" znacznie korzystniej, niż w innych firmach.

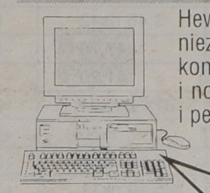

Hewlett Packard produkuje najdoskonalsze i najbardziej niezawodne komputery klasy PC. Oferujemy zarówno komputery osobiste serii Vectra, jak również serwery i notebooki HP. Jeżeli wymagasz szybkości, niezawodności i perfekcji, to znaczy, że potrzebujesz komputera HP!

3 lata gwarancji

W produkcji drukarek atramentowych i laserowych HP jest bezspornie liderem. Wszystkie drukarki atramentowe Hewlett Packard drukują w kolorze!

Rewelacja sezonu:
DeskJet 600 770 zł
LaserJet 5L 1660 zł

Przyjdź i sprawdź nasze ceny!

8585 EŁK "REMIX" ul. Wojska Polskiego 71/A ☎ 10 37 43
EŁK "T-MATIC", ul. Wojska Polskiego 25/2 ☎ 10 57 07
OLECKO "OLKOMP" ul. Warmińska 18 ☎ 44 30
SUWAŁKI "GEMARK", Osiedle II Blok 2/17 ☎ 66 44 56

tmatic OPROGRAMOWANIE tmatic

Jako autoryzowany partner firm:
ACER, BORLAND, COMPAQ, HEWLETT-PACKARD, IBM, INFORMIX, INTEL, MICROPOLIS, MICROSOFT, NOVELL, SCO, STAR i in.
dostarczamy oprogramowanie, najlepszy sprzęt i wykonujemy instalacje sieciowych systemów komputerowych !!!

ARKUSZE KALKULACYJNE	
Excel f. Windows 5.0 PL	1205
Excel f. Windows 95 (3,5") Euro	1510
BAZY DANYCH	
Access 2.0 PL	1211
CA Clipper 5.2 +ExoSpace+Tools III	781
dBase 5.0 f. Windows	608
Delphi 1.0 WIN	1238
Visual FoxPro f. Windows 3.0 (Std)	900
CAD/INŻYNIERSKIE	
AutoCAD 13	12290
AutoCAD 12 PL	7832
AutoCAD LT	1775
EDYTORY TEKSTU	
TAG 3.1	122
Word 6.0 f. Windows PL	1205
Word f. Windows 95 (3,5") Euro	1510
WordPerfect f. Windows 6.0 PL	436
Faxowe i KOMUNIKACYJNE	
Delrina WinFax Pro 4.0	482
Norton pcAnywhere H/R f. Windows	608
GRAFICZNE i DTP	
Corel Ventura 5.0 CD	1510
CorelDRAW 3.0 CD PL	303
CorelDRAW 5.0 CD	2120
CorelDRAW 6.0 f. Win 95 CD Upg	760
JĘZYKI OBCE	
Euro Plus+ 3 poziomy	499
Media Euro CD	220
Mickey Euro	256
KURSY KOMPUTEROWE (licencja MEN, świadectwa)	
Podstawowy 32 godziny	150
Rozszerzony 64 godziny	280
Inne (również indywidualne)	☎

PAKIETY BIUROWE	
MS Office f. Windows 95 Std.	1373
MS Office f. Windows 95 Pro	1645
MS Office f. Windows 4.3 PL	1645
MS Office f. Windows 4.3 PL edukacja	565
POCZTA ELEKTRONICZNA	
cc:MAIL 10 User Pack	1510
MS Mail 5 Pack	1205
MS Mail Server 3.2 10 User EE	2108
SYSTEMY OPERACYJNE	
DOS 6.22	208
Windows f. Workgroups 3.11 PL	458
Windows NT 3.51 Server	3203
Windows 95 EE 3,5"	561
Windows 95 EE update	330
SIECI NOVELL - ☎	
NetWare 3.12	☎
NetWare 4.1	☎
Personal NetWare (Novell DOS 7)	207
UNIX	
UnixWare 2.0	☎
SCO UNIX	☎
INNE PROGRAMY - ☎	
(duży wybór - atrakcyjne ceny!)	

Ceny mogą ulec zmianie bez uprzedzenia.
Ceny zawierają VAT w wysokości 22%.

Nasz adres:
T-MATIC Sp. z o.o.
Białystok, ul.Waszyngtona 23
tel/fax 442141, 4421521, 422656
o/Ełk, ul.Wojska Polskiego 25/2
tel/fax 10 57 07

ESCOM jest TWÓJ !



SALON SPRZEDAŻY:
BIAŁYSTOK
ul. Dąbrowskiego 12
tel./fax
085 / 44 58 49

Tylko w grudniu dla wszystkich posiadaczy komputerów ESCOM 3% UPUST NA WSZYSTKIE DRUKARKI HP I AKCESORIA

ESCOM PARTNER
OBSŁUGA AUTORYZOWANYCH PARTNERÓW
SPRZEDAŻ HURTOWA PODZESPOŁÓW KOMPUTEROWYCH
tel./fax jak do salonu sprzedaży lub
tel./fax 061 / 172 299, 172 884, 172 867

2 + 3
2 LATA GWARANCJI NA ESCOM PC
+ 3 LATA BEZPŁATNEGO SERWISU

RATY BEZ ŻYRANTÓW ORAZ LEASING

ESCOM TESPIS 4100
PROCESOR 486DX4-100MHz, PŁYTA GŁÓWNA PCI-128K, 4 MB RAM
HDD 850 MB, FDD 3,5"/1,44 MB, OBUDOWA MINI TOWER,
KLAWIATURA MITSUMI,
MYSZ ESCOM QUICK MOUSE,
MONITOR 14" SVGA MONO LR,
MS DOS 6,22, MS WINDOWS 3.11 PL WfW
MS WORKS PL
2 265,-

ESCOM QUATTRO P100 VE
INTEL PENTIUM ® PROCESSOR 100 MHz, PŁYTA GŁÓWNA PCI,
8 MB FP RAM, HDD 850 MB, FDD 3,5"/1,44 MB, CD ROM DRIVE 2xSPEED,
OBUDOWA MIDI TOWER,
KLAWIATURA ESCOM CHERRY,
MYSZ ESCOM PRO MOUSE,
MONITOR 15" SVGA COLOR NI LR,
MS WINDOWS 95 PE
4 828,-

Microsoft PARTNER HANDLOWY
OFERTA SPECJALNA dla naszych Klientów
MS WINDOWS 95 POLSKI UPGR. **250,-**

HEWLETT PACKARD Authoriezed Dealer

DRUKARKI
HP Desk Jet 600 829,-
HP Desk Jet 660C 1 299,-
HP Desk Jet 850C 1 499,-

SUPER OKAZJA
przy zakupie z komputerem ESCOM
HP Desk Jet 320 640,-

UPOMINKI DLA CIEBIE
CD ROM DRIVE 4 x SPEED 339,-
KARTA DŹWIĘKOWA 16 BIT + CD ROM DRIVE 2 X SPEED 349,-
10 DYSKIETEK 3,5" HD 9,90

WSZYSTKIE CENY W NOWYCH ZŁOTYCH BEZ PODATKU VAT

ZASTRZEGAMY SOBIE PRAWO ZMIANY PARAMETRÓW TECHNICZNYCH
MICROSOFT JEST ZASTRZEŻONYM ZNAKIEM TOWAROWYM FIRMY MICROSOFT CORPORATION
THE INTEL INSIDE AND PENTIUM PROCESSOR LOGOS ARE REGISTRED TRADEMARKS OF INTEL CORPORATION

PAMIĘTAJ! Kupując sprzęt komputerowy, możesz odliczyć od Twojego dochodu w 1995 r. kwotę w wysokości do 720,- zł.

GAZETA współczesna

Komputerowy prezent na Gwiazdkę

CD–ROM niespodzianka

Zbliża się czas wręczania prezentów. Należałoby pomyśleć, jak sprawić bliskiej osobie bardzo miły, a jednocześnie praktyczny, prezent. Taką niespodzianką dla posiadacza komputera mógłby być napęd CD–ROM.

W ostatnich latach płyty CD z oprogramowaniem zaczęły zalewać rynek, wypierając, tak popularne dotychczas, dyskietki. Co prawda dają one jedynie możliwość odczytu (na razie), lecz w zamian oferują ogromną, w stosunku do zwykłych dyskietek, pojemność.

Obecnie duża część programów, które ukazują się na CD–ROM–ie, to gry (a więc okazja sprawienia radości miłośnikom zabaw komputerowych). Gry na CD są bardzo rozbudowane – często są to filmy, w których gracz bierze udział. Oprawione wspaniałą muzyką i grafiką, dostarczają rozrywki nie tylko najmłodszym.

Napęd CD jest urządzeniem stosunkowo niedrogim. W zależności od modelu jego cena wynosi 300–500 zł. Oprócz samego napędu moglibyśmy do prezentu dołączyć płytę, która będzie wspaniałym dopełnieniem zestawu, a może początkiem całej kolekcji oprogramowania na srebrnych krążkach.

Osobom starszym i poważniejszym proponujemy zwykłą płytę CD z ulubioną muzyką. „Komputerowy odtwarzacz" poradzi sobie z taką płytą bez problemu.

Zawsze na przedniej ściance napędu CD umieszczane jest gniazdko do podłączenia słuchawek, można więc pracować przy komputerze i słuchać najnowszego albumu ulubionego wykonawcy.

LESZEK PRUSZYŃSKI

Nowy komputer

Wrocławska firma JTT Computer, zajmująca drugie miejsce w rankingu polskich firm komputerowych wprowadziła do sprzedaży tzw. międzynarodowy model komputera ADAX Delta.

Sprzedawany sprzęt jest standardowo wyposażany w system operacyjny Windows '95. Użytkownik konfigurując swój komputer może wybrać jedną z czterech wersji językowych: polskiej, czeskiej, węgierskiej i rosyjskiej.

Każdy z nabywców ADAX-a Delta, niezależnie od kraju zamieszkania, otrzymuje wraz ze sprzętem komplet oprogramowania do komunikacji z Internetem, pakiet MS Works, moduł bezpłatnego dostępu do sieci Microsoft Network, moduł do tworzenia dyskietek systemowych oraz specjalne edytory do przeglądania plików, utworzonych w popularnych programach jak: Word, Corel, MS Exel.

Dzięki wprowadzeniu do sprzedaży tego komputera firma JTT Computers spodziewa się w przyszłym roku uzyskać eksport o jedną trzecią wyższy niż obecnie.

KK

Konkurent okienek

Największy konkurent programu Windows – system OS/2Warp, produkowany przez IBM jest właśnie modernizowany, aby mógł sprostać wciąż rosnącym wymaganiom użytkowników. Oznacza to, że dominacja Microsoft Windows na rynku nie wycofała innych producentów oprogramowania komputerowego.

W przyszłym roku ma ukazać się nowa wersja systemu o nazwie Merlin wraz z oprogramowaniem wspomagającym dla programistów, którzy tworzą aplikacje dla OS/2. W Merlin dużo uwagi poświęcono kwestii łatwego podłączenia się do komputerowej sieci lokalnej, a także do Internetu.

Według przewidywań OS/2 Warp zdobędzie do końca roku około 3 proc. rynku systemów operacyjnych. Choć w porównaiu do Microsoft jest to bardzo mało, właściciele firmy są zadowoleni.

KK



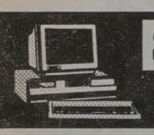

SofTech s.c.

KOMPUTERYZACJA PRZEDSIĘBIORSTW

Białystok, ul. Starobojarska 21, lokal A, tel./fax 326-760

- Programy "Softar" - Firma:
  - finanse i księgowość,
  - obrót towarowy,
  - kadry, płace,
  - środki trwałe, wyposażenie,
  - sad, transport, sekretariat,
  - obsługi kantoru,
  - programy dla Small Businessu.
- KOMPUTERY: Pentium, 486 dx (100MHz), MS-DOS 6.22 Windows 3.1 PL
- DRUKARKI KOMPUTEROWE: Star, Oki, Hewlett-Packard, Epson
- SIECI KOMPUTEROWE NOVELL: Netware 3.12; 4.0
- SZKOLENIA, WDROŻENIA, KONSULTACJE
- **KOMPUTEROWE KASY FISKALNE, DRUKARKI FISKALNE**

RATY LEASING

OPROGRAMOWANIE DO KAS I DRUKAREK FISKALNYCH

8584

TOR SA
Autoryzowany dealer
DAEWOO MOTOR POLSKA

Białystok, ul. Choroszczańska 24
tel. 513-165, 513-070, fax 510-972
OFERUJE SZEROKI WYBÓR WSZYSTKICH MODELI
Żuk LUBLIN

MOŻESZ WYGRAĆ !!!
wśród osób które do końca stycznia 1996 roku kupią samochód zostaną rozlosowane.
NAGRODY
TELEWIZOR KOLOROWY oraz AKCESORIA SAMOCHODOWE
CENY FABRYCZNE (gotówka, raty, leasing) zapraszamy 8125

NA GIEŁDZIE

Wyhamowywanie popytu?

Wczoraj wzrosły notowania 34 spółek, 14 spadły, również 14 nie zmieniły się. Obroty na rynku pierwszym zmniejszyły się o 2,5 proc. do 41.510 tys. zł, na drugim wzrosły o 45,5 proc., do 7.210 tys. zł. Zgodnie, o 0,1 proc. spadły też indeksy rynku podstawowego. WIG do 7.957,6 pkt., WIG 20 do 831,1 pkt., WIRR po 1,7 proc. wzroście podliczono na 1.110,8 pkt.

Na powszechnym rynku obligacji wzrosły kursy 3 pożyczek, 4 spadły, 6 nie zmieniły się.

●

Sytuacja z ubiegłego tygodnia zdaje się powtarzać niemal w jak powielanym scenariuszu. Widoczny bowiem wczoraj spadek popytu wróży dzisiaj, podobnie jak w minioną środę, raczej spadki niż wzrosty cen. Tłumaczenie więc – a takie głosy dochodziły od różnych komentatorów – że poniedziałkowe wzrosty są pochodną sądowych decyzji o wyborze prezydenta, można odnieść do kilku aspektów polskiej codzienności, na pewno jednak nie do parkietów naszej giełdy. Ta żyje własnym rytmem, raczej odbiegającym od rytmu politycznego. Bardziej prawdopodobne jest więc mówienie o spekulacyjnej codzienności, niż o jakiejkolwiek innej. Okazuje się bowiem, że wystarcza dzień – dwa wzrostów, żeby nastąpiła szybka realizacja zysków. Spekulacyjne domysły potwierdzają wczorajsze dogrywki. Wielu z tych, korzy jeszcze w poniedziałek chcieli kupować akcje, wczoraj pragnęli jak najszybciej się ich pozbyć. Stąd zgłoszone przez maklerów aż 38 oferty sprzedaży, z których – nie bez trudu – udało się wykupić tylko 18. Z 15 zaś ofert kupna, inwestorzy zdecydowali się odsprzedać tylko 8. Dogrywki zakończyły się zatem 19 nadwyżkami sprzedaży i 7 kupna. Popyt więc osłabł. W stopniu jednak dającym jakieś szanse. Jakie – dowiemy się chyba dzisiaj.

(g)

WIEŚCI ZE SPÓŁEK

BUDIMEX KUPUJE KB

Po ostatnich zakupach akcji Kredyt Banku, Budimex posiada 10,17 proc. ogólnej ilości akcji KB.

KĘTY EMITUJĄ

Starające się o wejście na giełdę zakłady Metali Lekkich Kęty poinformowały, że 1587 subskrybentów zapisało się na 414.835 akcji.

PODKUPIONY ESPEBEPE

Spółka została poinformowana, że jeden z wiedeńskich banków sprzedał 2.700 akcji Espebepe. Po tej transakcji klienci banku posiadają 79.000 akcji polskiej spółki, co stanowi 4,47 proc. głosów na WZA Espebepe.

ZASADA NA GIEŁDZIE

W piątek, 15 bm., na rynku podstawowym zadebiutują akcje Sobiesław Zasada Centrum S.A. Spółka planuje, że na koniec roku osiągnie zysk w wysokości 13.715 tys. zł, w roku 1996 – 27.876 tys. zł, w roku 1997 – 29.838 tys. zł.

(opr. g)

TABELA KURSÓW AKCJI sesja 12.12.1995 r.

AKCJE	KURS (zł)	ZMIANA KURSU (proc.)	WARTOŚĆ OBROTU (tys. zł)	DOGRYWKI oferta	DOGRYWKI realizacja (proc.)
RYNEK PODSTAWOWY					
AGROS	21,00	+2,9	261	658 S	
ANIMEX	20,80	+1,0	187		
BIG	1,36	+1,5	1.272	16.617 S	100,0
BPH	73,00	0,0	508		
BRE	40,00 ns81	0,0	423	5.144 S	
BSK	144,00 nk71	-0,7	1.360	7.055 K	
BUDIMEX	20,70 ns55	-1,4	3.505	60.503 S	41,0
BWR	3,45 ns42	0,0	38	2.411 S	
BYTOM	47,70	-0,6	76		
COMPLAND	41,20	+1,0	732	988 K	100,0
DĘBICA	37,70 nk94	0,0	2.954	10.672 K	
ELEKTRIM	8,50	+1,8	2.118	38.367 S	100,0
ESPEBEPE	13,60 ns67	+2,3	139	3.228 S	
EXBUD	25,10 nk11	+1,2	773	2.340 K	20,1
GÓRAŻDŻE	60,50 ns58	+1,7	1.902	2.875 S	0,5
IRENA	30,30	+1,0	1.001		
JELFA	29,40	0,0	124		
KABELBFK	38,50	+0,8	590	153 S	100,0
KABLE	33,20	-0,6	1.322	1.156 S	100,0
KREDYT B	6,25	+0,8	363	2.370 K	100,0
KROSNO	35,60	+2,0	337	221 K	100,0
MOSTALEXP	5,15	-1,0	515	29.895 K	100,0
MOSTALGD	5,90	+1,7	209	4.776 K	100,0
MOSTALWAR	6,60	+3,1	476	2.935 S	100,0
MOSTALZAB	8,00 nk95	-1,2	112	123.829 K	
NOVITA	9,80 ns53	+2,1	835	8.555 S	
OKOCIM	52,50 nk91	0,0	521	6.771 K	0,6
OPTIMUS	28,30	-1,7	411	1.522 S	100,0
PBR	15,00 ns50	-2,6	191	9.704 S	34,0
PETROBANK	7,60	+0,7	89	518 S	100,0
POLFKUTNO	29,70	+2,4	120		
POLIFARBC	10,20 nk70	0,0	372	33.532 K	
POLIFARBW	7,15	+0,7	1.461	16.560 S	100,0
PPABANK	18,10 ns38	+0,6	130	1.200 S	
PRÓCHNIK	15,60	+0,6	155	246 S	100,0
RAFAKO	20,00	+1,5	827	3.824 K	100,0
REMAK	10,60	0,0	267	2.065 S	100,0
ROLIMPEX	45,50	-2,6	1.715	1.606 S	100,0
SOKOŁÓW	2,10	0,0	519		
STALEXP	26,30	+1,5	2.333	1.230 S	100,0
STOMIL	23,80 ns37	0,0	2.005	10.686 S	
SWARZĘDZ	11,70 ns50	0,0	305	4.186 S	35,4
TONSIL	12,50 ns55	0,0	50	1.144 S	
UNIVERSAL	7,90 ns39	-0,6	4.394	65.755 S	48,7
VISTULA	9,35	0,0	992	4.474 S	100,0
WARTA	38,80 nk41	+0,5	409	1.536 K	6,1
WBK	5,60 ns51	0,0	1.006	21.808 S	22,9
WEDEL	99,00 ns52	-1,0	492	387 S	
WÓLCZANKA	25,00 ns81	+2,0	204	8.095 S	
ŻYWIEC	189,00	-3,1	412		
RAZEM			41.510		
WIG	7.957,6	-0,1			
WIG20	831,1	-0,1			
RYNEK RÓWNOLEGŁY					
AMERBANK	16,00 ns81	+1,3	123	3.488 S	14,3
BETONSTAL	21,40 ns44	+4,4	31	206 S	
DOMPLAST	14,80	-0,7	238	470 K	100,0
DROSED	30,20	+1,3	173		
EFEKT	18,30	+0,5	630	3.048 S	100,0
ELEKTROEX	1,63	+1,9	219	31.985 K	100,0
FARMFOOD	24,50	+2,9	1.987	3.153 S	100,0
INDYKPOL	9,05 ns79	+2,3	125	3.813 S	13,1
G JUTRZENKA	55,50	+2,8	2.602	1.422 S	100,0
KPBP BICK	10,30	-1,0	211	1.646 S	100,0
KRAKCHEM	4,30 ns95	+2,4	294	23.924 S	
PROCHEM	5,40	+2,9	578	9.929 S	100,0
RAZEM			7.210		
WIRR	1.110,8	1,7			

G – nowy najwyższy kurs w ostatnich 52 tygodniach; **D** – nowy najniższy kurs w ostatnich 52 tygodniach; **ns** – nadwyżka zleceń sprzedaży; **nk** – nadwyżka zleceń kupna; **z** – notowania zawieszone; **os** – oferta sprzedaży; **rs** – redukcja sprzedaży.

NOTOWANIA Z KANTORÓW – 12.12.95 r. (za 100)

KANTOR	DOLAR		MARKA		FUNT Bryt.		FRANK Fr.	
	kupno	sprzed.	kupno	sprzed.	kupno	sprzed.	kupno	sprzed.
„OCEAN", Białystok	250,0	252,5	173,5	175,0	379,0	382,0	49,5	50,5
„U KLEMENSA", Ełk	250,0	252,0	173,0	175,0	375,0	382,0	48,0	50,0
„ORBIS", Giżycko	249,0	251,5	173,0	174,0	376,0	380,0	49,0	50,0
„LOMBARD", Łomża	250,0	252,5	173,0	175,0	380,0	385,0	49,0	49,5
„NON STOP", Suwałki	249,0	253,0	173,0	175,0	377,0	384,0	48,0	50,5
„LOMBARD-ZŁOTO", Zambrów	251,0	251,7	173,5	174,5	381,0	386,0	50,0	51,0
Kurs NBP	250,12	255,18	173,24	176,74	383,57	391,37	50,12	51,14

Dzień dobry
POŻYTECZNE WIADOMOŚCI I CIEKAWE SPRAWY
BIAŁYSTOK
DODATEK MIEJSKI „GAZETY WSPÓŁCZESNEJ” ŚRODA, 13.12.1995 r.

Zapisane wczoraj

● Policja aresztowała sześciu obywateli Armenii, którzy na terenie Białegostoku prowadzili dwie nielegalne rozlewnie alkoholu. Zabezpieczono 452 l spirytusu.

● O godz. 22 w poniedziałek wybuchł pożar w bloku przy ul. Zagumiennej 5. Spaliło się wyposażenie jednego z mieszkań. Jego właściciela, z objawami zaczadzenia i poparzeniami II stopnia, odwieziono do szpitala.

● Prokurator aresztował dwie osoby. Jedną za usiłowanie wyłudzenia mienia społecznego na szkodę I Inspektoratu PZU tytułem nienależnego odszkodowania, drugą – za włamanie do samochodu.

MN

Dyżury radnych

W siedzibie Klubu Radnych „Jedność” dziś dyżur pełni Jerzy Matys – członek Zarządu Miasta. W sprawach miasta z radnym można kontaktować się w godz. 16–18, tel. 44 20 52. Biuro klubu mieści się przy ul. Suraskiej 1, p. 25 (parter).

(r)

Dziennikarze latali wczoraj nad Białymstokiem

Sny o lotnisku

W lecie przyszłego roku Aeroklub Białostocki uaktualni certyfikat uprawniający do wykonywania nieregularnych lotów za granicę, na przykład do Grodna. Dłuższe funkcjonowanie takich połączeń wymagać jednak będzie zaplecza. Na adaptację obecnych pomieszczeń potrzeba około 100 tys. zł (1 miliard starych). Wczoraj na Krywlanach odbyła się konferencja prasowa.

Oddział Stowarzyszenia Architektów Polskich zdeklarował się opracować koncepcję przystosowania części istniejącego budynku do obsługi samolotów komunikacyjnych. Powstałaby tam sala odlotów i przylotów, poczekalnia oraz pomieszczenia dla policji, służb celnych i Straży Granicznej. Wykonanie tego wszystkiego możliwe jest już w przyszłym roku, o ile będą pieniądze. Lotnicy liczą więc na wsparcie zarówno samorządu białostockiego, jak i wojewody. Sami zapewniają, że będą w stanie załatwić wszystkie formalności i uzgodnienia potrzebne do przyjmowania i wysyłania małych samolotów na istniejącym lądowisku, bez konieczności budowania nowego pasa startowego. Lotnisko w Krywlanach, w obecnym stanie, może przyjmować i odprawiać śmigłowce oraz samoloty o ciężarze całkowitym do 10 ton, przystosowane do startów i lądowań z nawierzchni trawiastych (np. AN-28 dla 18 pasażerów lub 2,5 tony ładunku, bądź „Turbolet” l-410 o podobnym udźwigu).

Dziennikarze mogli zobaczyć z pokładu dyspozycyjnej „Wilgi”, jak wyglądałaby organizacja ruchu lotniczego przy wykorzystaniu pasa przebiegającego ze wschodu na zachód. Start odbył się w kierunku na stawy dojlidzkie, zakręt na południe w rejonie Olmont i lądowanie od strony Kleosina lub stadionu Gwardii.

Cd. na str. 10

Wczoraj kobieta z Białegostoku skarżyła się, że jej dzieciom we Włoszech pracodawcy odebrali paszporty

„La Strada” czeka na telefon

W Warszawie uruchomiono telefon zaufania dla kobiet, które podstępnie zostały zwabione do domów publicznych i zmuszane są do nierządu. Od ubiegłego piątku, przez całą dobę, dyżurują tam ludzie, którzy udzielają fachowych porad kobietom i rodzinom osób, które są lub były w takiej sytuacji. Program pomocy nazwano „La Strada”.

W Hiszpanii od kilku lat działa fundacja, której zadaniem jest walka z handlem kobietami. Z doświadczeń tej fundacji wynika, że od 1989 roku liczba kobiet zatrudnionych w seksbiznesie, pochodzących z Polski i innych krajów bloku wschodniego, stale rośnie. Wśród 155 przypadków przetrzymywania kobiet w holenderskich domach publicznych, aż 108 pochodziło z Europy Wschodniej, z czego około 10 z Polski. Właśnie na tej fundacji wzoruje się polska „La Strada”.

Głównym jej zadaniem będzie informowanie, jakie niebezpieczeństwo niesie ze sobą korzystanie z atrakcyjnych na pozór ofert pracy. „La Strada” będzie współpracować ze strażami granicznymi, reagować na każde wezwanie o pomoc.

– Zainteresowanie telefonem zaufania jest bardzo duże i już kilka osób pojechało na interwencję – usłyszeliśmy od osoby dyżurującej. – **Właśnie przed chwilą odebrałam telefon od pani z Białegostoku, której dzieci zostały zwerbowane do pracy we Włoszech. Wprawdzie nie były zmuszane do nierządu, ale praca miała być legalna, a okazało się, że zabrano im paszporty i pieniądze.**

Zdaniem pracowników „La Strady”, schemat zwabiania kobiet jest prosty. Ktoś daje w prasie ogłoszenie o dobrej pracy na Zachodzie. Najczęściej poszukują kucharek lub sprzątaczek, oferując dobre zarobki. Potem, kiedy kobieta trafia do miejsca przeznaczenia, okazuje się, że nie jest to żaden zakład czy restauracja, a dom publiczny. Wtedy „opiekun” odbiera jej paszport i każe odpracować pieniądze, jakie wydał na załatwienie dobrej pracy. W ten sposób do domów publicznych trafiają młode i atrakcyjne dziewczyny, które nie mają nawet możliwości skontaktowania się z rodziną. Te, które nie godzą się na prostytucję, są bite.

– To dość dziwne, ale odbieramy dużo sygnałów od kobiet, które do domów publicznych trafiły za pośrednictwem kogoś ze znajomych, a nawet rodziny – powiedziano nam w „La Stradzie”. **– Znajomi załatwiają znajomym, a to przeważnie nie budzi żadnych obaw, że praca może być właśnie taka. Poza tym dużo pań nabrało się na oferty matrymonialne.**

Osoby, które chciałyby skontaktować się z programem „La Strada” mogą dzwonić pod numer **0–22 628–99–99.**

(rs)



W pasażu przy „Desie” na Rynku Kościuszki wczoraj rozpoczął się montaż nowego oświetlenia. Ustawiane są stylizowane, nietłukące się lampiony, przypominające oświetlenie gazowe. Na razie zamontowanych zostanie 5 latarni, w tych samych miejscach, gdzie stały stare. **(RAF)**

Co warto wiedzieć o wątrobie

Stowarzyszenie Pomocy Ludziom ze Schorzeniami Wątroby zaprasza wszystkich zainteresowanych na spotkanie. Będą omawiane dwa tematy: leczenie przewlekłych schorzeń wątroby pochodzenia wirusowego oraz leczenie sanatoryjne w schorzeniach wątroby, pęcherzyka żółciowego i dróg żółciowych.

Spotkanie odbędzie się 15 bm. o godz. 17 w sali konferencyjnej ZUS przy ul. Młynowej 29 (I piętro).

(r)

Kredyt na budowę prywatnej szkoły

Spłaca dyrektor

Zarząd Miasta Białegostoku przychylił się do wniosku Prywatnej Szkoły Podstawowej nr 6 o przekazanie w użytkowanie wieczyste działki o powierzchni około 3 tys. metrów kw., w rejonie ul. Armii Krajowej. Stanie tu nowy budynek szkoły.

Prywatna Szkoła Podstawowa nr 6 od czterech lat mieści się w budynku po byłej plebanii przy ul. św. Boboli 76 w Starosielcach. W pierwszym okresie uczyło się w niej tylko 65 dzieci, ale dzięki modernizacji i przebudowie części pomieszczeń, udało się w niej urządzić 12 sal lekcyjnych, w których uczy się obecnie 146 osób, w tym 16 w pierwszej klasie liceum ogólnokształcącego. Większość z nich – około 70 proc. – mieszka na pobliskich osiedlach: Leśna Dolina, Słoneczny Stok, Starosielce i Zielone Wzgórza.

– W tej chwili nie możemy przyjmować do szkoły nowych dzieci, bowiem nie mamy ich gdzie pomieścić. Budowa rozwiąże więc nasze problemy lokalowe – powiedział „Współczesnej” Krzysztof Zajer, dyrektor Prywatnej Szkoły Podstawowej nr 6.

Budowa ma się rozpocząć w przyszłym roku i potrwa do września 1997 r. W parterowym budynku z poddaszem znajdzie się 18 izb lekcyjnych, w których będzie się mogło uczyć do 300 dzieci. W planach jest także zbudowanie zaplecza sportowego – m.in. małego basenu i sali gimnastycznej. Cała inwestycja będzie finansowana z kredytów bankowych, które chce zaciągnąć właściciel i jednocześnie dyrektor tej placówki K. Zajer. Wiadomo też, że nie dołożą się do niej Kuratorium Oświaty i rodzice dzieci.

(RR)

22 grudnia zapłonie w Białymstoku

Betlejemski płomień

Betlejemskie Światło Pokoju z groty narodzenia Chrystusa wędruje w grudniu do Europy, gdzie skauci przekazują go do innych krajów. 17 grudnia płomień dotrze do Warszawy, a następnie do wszystkich miast w Polsce.

W piątek, 22 grudnia, o godz. 16, na dziedzińcu Pałacu Branickich – podobnie jak w roku ubiegłym – zapłonie tradycyjne wielkie harcerskie ognisko, zapalone od betlejemskiego płomienia. Przy ognisku zgromadzą się dawni i obecni instruktorzy harcerscy, członkowie Związku Harcerstwa Polskiego i Związku Harcerstwa Rzeczypospolitej.

(h)



Sny o lotnisku

Cd. ze str. 9.

Ponieważ stowarzyszenie nie otrzymuje dotacji, a tzw. „sponsoring" jest jeszcze w powijakach, Aeroklub nadal prowadzić będzie lotniczą działalność gospodarczą. Obok praktykowanych poprzednio lotów przeciwpożarowych, kontroli linii wysokiego napięcia i gazociągów, lotnicy wyjdą w przyszłym roku z ofertą odpłatnych lotów turystycznych. Zostanie ona przedstawiona nie tylko białostockim biurom turystycznym, ale również podobnym firmom w kraju.

Loty odbywać się będą nie tylko dookoła Białegostoku, ale również dolinami rzek – Biebrzy (lot 1 h 40 min), Narwi (1 h), czy Supraśli (50 minut). Do wyboru będą samoloty trzymiejscowe „Wilga" i „Gawron" oraz dwunastomiejscowy AN-2. Godzina lotu mniejszymi kosztować będzie około 400-430 zł (4,3 mln starych). Po rozłożeniu tej kwoty na 3 chętnych, da to możliwą do przyjęcia kwotę 130-140 złotych od osoby za godzinę atrakcyjnego lotu.

Rafał Malinowski
Fot. M. Kość

Spółdzielnia wie o wszystkim

Letnie kaloryfery

Na osiedlu Przydworcowym w Białymstoku, należącym do Spółdzielni Mieszkaniowej „Rodzina Kolejowa", zaczęła się kolejna zima z nie dogrzanymi kaloryferami. Zmarznięci i niespokojni lokatorzy przyszli ze skargami do „Gazety".

– Wynajmuję mieszkanie przy Stołecznej i już kolejny rok kaloryfery są ledwie ciepłe – poskarżyła się jedna z pań. **– Moi sąsiedzi, którzy mieszkają dłużej, mówią, że tak jest od dawna.**

Latem tego roku spółdzielnia wymieniła w blokach rury doprowadzające wodę do grzejników. Po tej wymianie rurki były ciepłe, a kaloryfery niezbyt. Co dwa tygodnie przychodzili monterzy i odpowietrzali, nic to jednak nie pomagało.

– Zadziałało jedynie płukanie kaloryfera w dużym pokoju, pozostałe dalej nie grzeją – wyjaśnia lokatorka.

Rościsław Borowski, zastępca prezesa Rodziny Kolejowej, zapytany o przyczynę niedogrzania mieszkań, odpowiedział:

– W naszej spółdzielni każdy sygnał od lokatorów sprawdzamy, a o tym, że komuś jest zimno, nic nie wiemy.

Prezes Borowski zapewnił też, że na każde zgłoszenie mieszkańców będzie natychmiastowa reakcja.

– Złożyliśmy z mężem stertę pism – wyjaśnia lokatorka. **– Cały nasz blok szykuje się do zbiorowej interwencji w ten sprawie.**

BK

Suknie na sylwestra można kupić lub wypożyczyć

Mała czarna nie zawsze w modzie

Salony i butiki z odzieżą przeżywają oblężenie klientów. Niestety, na zakupy decyduje się tylko część. Inni przychodzą pooglądać kreacje, by potem samemu uszyć coś podobnego.

Już tylko dwa tygodnie dzielą nas od szaleństwa w sylwestrową noc. Zapewne większość z nas już wie, gdzie pójdzie na bal. A skoro już wybraliśmy towarzystwo i miejsce, czas pomyśleć o sylwestrowej kreacji. Okazuje się, że duże i małe sklepiki doskonale przygotowały się na ten okres i klienci mają z czego wybierać.

Oczywiście wśród proponowanych kreacji prym wiodą czarne sukienki o różnych długościach i fasonach. Kupić je można w każdym sklepie z odzieżą, a cena zależy od marki firmy, materiału i tego, czy jest to przebój sezonu, czy też nie. Proste, czarne sukienki z koronkami i dodatkami w tym samym kolorze, kosztują od 99 do 390 zł. Te z ekskluzywnych salonów są oczywiście o wiele droższe, bo kosztują w granicach 1000 zł i cieszą się dużym zainteresowaniem.

Sprzedawcy i projektanci są zgodni, że w tym roku najlepiej na balach widziane są stroje szyte z materiałów w stylu barokowym. Jest to bogato koloryzowany aksamit ze złotymi lub srebrnymi wytłoczeniami.

– Żywcem ściągnięte z Armaniego. Ale to się sprzedaje, bo ładne i pasuje na różne okazje, nie tylko na jedną noc – usłyszeliśmy w jednym ze sklepów. **– Coraz częściej odchodzi się od sukien wybitnie wieczorowych i zastępuje je funkcjonalnymi.**

Sprzedawcy zauważają, że klientki stały się mniej rozrzutne. Kupują stroje na kilka okazji, dlatego więcej sprzedaje się eleganckich kostiumów i kompletów, niż typowo wieczorowych sukien. W sklepach duże wzięcie mają stroje, które przy małej zmianie dodatków, założyć można do innych, choć równie eleganckich, spodni czy długiej spódnicy. Na przykład za długą suknię z żakietem lub bolerkiem, zapłacić trzeba od 300 do 800 zł.

Wśród kolorów nadal dominuje czerń.

– Nie wiem dlaczego większość kobiet jest przekonana, że na bal czy bankiet powinna pójść w czarnej sukni, bo ta pasuje do każdej osoby i figury – mówi Teresa Słonicz, projektantka, właścicielka salonu „Gracja". **– To oczywiście jest błędne rozumowanie, bo w świecie mody odchodzi się od czerni i od mini. Kobieta idąca na prawdziwy bal, powinna czuć się wyjątkowo i włożyć na siebie coś, w czym nie ma okazji wystąpić przez cały następny rok.**

Niewątpliwą nowością są damskie smokingi. W tym roku sprzedaje się ich wyjątkowo dużo. Za taki strój w kolorze marengo, z haftowanym w różyczki szalowym kołnierzem, zapłacić trzeba ok. 700 zł.

Jeśli już wybierzemy strój dla siebie, warto też pomyśleć o partnerze, który ma nie tylko towarzyszyć nam w czasie balu, ale też pasować do pięknej kreacji. Nie ma wątpliwości, że do wyszukanej sukni pasuje smoking. Te najtańsze kosztują od 400 do 500 zł. Za droższe zapłacić trzeba ok. 1000 zł. Jeśli panowie zdecydują się na modny dwurzędowy garnitur, liczyć się muszą z tym, że z ich portfeli ubędzie od 200 do 500 zł. Do tego nabłyszczana kamizelka za 99 zł i nowy krawat za 50 lub 160 zł.



Ci, których nie stać na takie wydatki lub nie lubią dwa razy pokazywać się w tym samym stroju, mogą coś wypożyczyć. Za kreację na jeden bal zapłacimy od 50 do 500 zł, w zależności od tego, na jaką się zdecydujemy.

(rs)
Fot. M. Kość



Kwiaty dla artysty, dyplomy dla „elyt", w sumie dobra zabawa dla wszystkich

Rzeźba wiele mówiąca

Od 6 grudnia przed witrynami galerii „Marszand" zatrzymują się ciekawscy. Ich uwagę zwracają kolorowe rzeźby Jerzego Grygorczuka. Dawno nie zachodziło do „Marszanda" tylu zwiedzających, zafrapowanych oryginalną formą plastyczną. Kiedy już zaczną oglądać wystawione tu prace, widzą, że oryginalności formy dorównuje również treść. Rzeźby Grygorczuka bowiem mówią bardzo dużo.

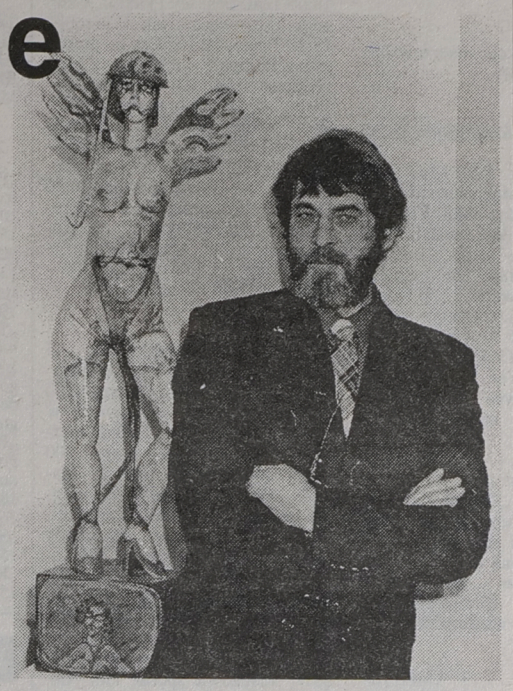

Artysta nie ograniczył się tylko do języka sztuki. Skorzystał z faktu, iż wernisaż jego wystawy odbywał się akurat 6 grudnia, w Mikołajki, i obdarował kilka osób prezentami i dyplomami. Ci, którzy zasłużyli na wdzięczność i uznanie artysty, dostali medaliony – małe dziełka metaloplastyki; innym przypadły w udziale tzw. instalacje, formy wielce złośliwe i pełne aluzyjnego podtekstu, do których dołączono dyplomy wszystko właściwie mówiące. Jednak, przy pewnej dozie poczucia humoru ze strony tak obdarowanych, nie doszło podczas wernisażu do żadnych incydentów, nikt się nie obraził i nastrój był całkiem sympatyczny.

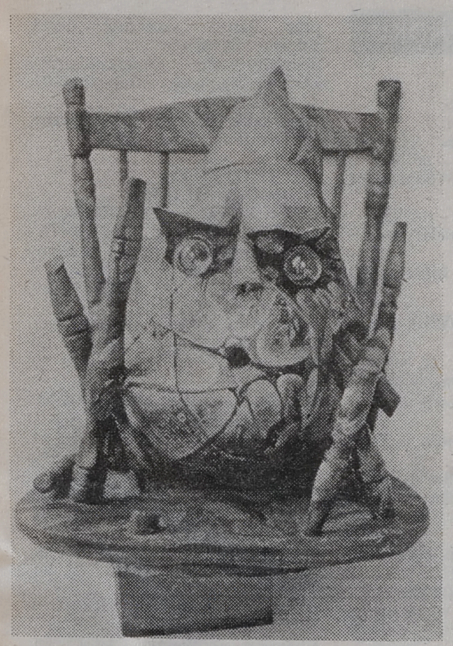

„Pomroczność jasna"

Teraz, do końca roku, każdy może przyjść do „Marszanda" i obejrzeć 60 rzeźb Grygorczuka, składających się na cykl pt. „Damy, mity i elyty". Grygorczuk adresuje swoje prace do odbiorcy wiedzącego, na jakim świecie żyje, nieobojętnego na wydarzenia polityczne czy kulturalne. Tylko taki widz bowiem zrozumie dowcip zawarty w dziele pt. „Ja jako lekarz", „Pomroczność jasna", „NATO bis", „Honoris Kałza" czy „Szał Niesiołoma". Trzeba również orientować się nieco w historii świata i ludzkości, znać tradycję kultury europejskiej, żeby wiedzieć o co chodzi w rzeźbach „Mit z kresów", „Odkrycie Ameryki", „Płaszcz Galilejczyka". Artysta ułatwia niejako odbiór swoich prac, każdą tytułując.

Rzeźby Jerzego Grygorczuka nie są monumentalne, dobrze prezentują się w niewielkim wnętrzu „Marszanda". Artysta używa różnych materiałów – drewna, metalu oraz ceramiki. Większość z jego rzeźb jest bogato malowana, nieraz wyglądają wręcz jarmarcznie – ale o to właśnie chodzi. Prace Grygorczuka już nie tylko mówią – one krzyczą.

Zacytujmy na koniec samego artystę: *Powiecie – toż to publicystyka. Zgoda, też. Publicystyka służy mi jak gruba kreska, odcinająca mnie od płytkich i snobistycznych nurtów pseudofilozoficznych i „naukawych", zalewających nasze „ambitne" galerie. (...) Szanowni Państwo, nie szukajcie tu więc filozofii, nie szukajcie niczego z tych pseudoanaliz (...) Popatrzcie i szukajcie czegoś w sobie... jako i ja szukam.*

Janina Werpachowska

W Bibliotece Wojewódzkiej

Nowe wiersze Anny Markowej

Entuzjaści dobrej poezji będą mogli spędzić jutrzejszy wieczór z Anną Markową i jej najnowszymi wierszami.



Dorobek znanej pisarki i poetki nie wymaga szczególnej reklamy. Anna Markowa wydała trzy zbiory opowiadań – „Akwarium", „Urlop" i „Piętnaście kartek", pięć powieści – „Wieczory", „Wczorajsze", „Bilet w jedną stronę", „Obiekt strzeżony", „Rozwałka", tom felietonów „Dojrzałość od jutra" oraz cztery tomiki wierszy – „Czas bez tytułu", „Matka wiosenna", „Coraz mniej" i najnowszy pt. „Moja piękna ciemnowłosa".

Ta ostatnia pozycja jest trzynastą w dorobku twórczym Anny Markowej i zapewne bardzo dla niej ważną. Pierwszy z trzech cykli wierszy poświęcony został zmarłej matce, której postaci dedykuje autorka słowa pełne miłości i czułości. Jest to jednocześnie powrót do dzieciństwa, brutalnie okaleczonego przez wojnę, a także jakaś forma rozrachunku z tym, co minęło.

Czas refleksji i potrzeby zdyskontowania przeszłości dopada każdego z twórców. Anna Markowa także zmierza ku temu, nie tylko w tym pierwszym cyklu, ale również w następnym, zatytułowanym „Straż nocna", i w trzecim pt. „Nie dnieje". Jest to wędrówka przez „czas i pamięć", przez wszystkie barwy życia aż po świadomość, iż „spacerkiem wkraczam w ciemność". W posłowiu Waldemar Smaszcz napisał: *„...nie potrafimy uwolnić się od wielu utworów nawet po zamknięciu książki".*

Wieczór promocyjny rozpocznie się jutro o godz. 17.30 w Czytelni Książek WBP przy ul. Kilińskiego 16 w Białymstoku. Współorganizatorem spotkania literackiego jest Polskie Radio Białystok.

(kon)

IV Konkurs Recytatorski dla Polaków z Zagranicy

Przesłuchania w czwartek

Jutro w sali Teatru Szkolnego Wydziału Sztuki Lalkarskiej w Białymstoku odbędą się przesłuchania IV Konkursu Recytatorskiego dla Polaków z Zagranicy. W tym roku weźmie w nim udział prawie 50 naszych rodaków z Litwy, Białorusi, Łotwy, Estonii, Rosji, Czech i Ukrainy.

Pierwsza edycja konkursu odbyła się w 1992 r. Obecnie z roku na rok konkurs cieszy się coraz większą popularnością. Uczestnicy przyjechali do Białegostoku już w poniedziałek. Przez ostatnie dni brali udział w specjalnie zorganizowanych warsztatach w czasie których uczyli się prawidłowej dykcji, ruchu scenicznego oraz interpretacji tekstów.

Jutrzejsze przesłuchania konkursowe odbędą się o godz. 11 i 16. Każdy z uczestników będzie recytował po dwa teksty wierszem lub prozą, w tym co najmniej jeden Adama Mickiewicza. Zmagania konkursowe będą obserwowały delegacje Polaków z Węgier i Niemiec. Niewykluczone, że od przyszłego roku rozszerzony zostanie zasięg konkursu. **Najlepsi recytatorzy wystąpią w sobotę w koncercie laureatów o godz. 16.**

MN

15–17 grudnia

Białostockie Dni Zamenhofa

W dniach 15–17 grudnia (piątek, sobota, niedziela) odbędą się w Białymstoku Dni Zamenhofa. W zamierzeniu Białostockiego Towarzystwa Esperantystów, mają być okazją do niecodziennego spotkania z esperantem i esperantystami.

Już od piątku w KMPiK przy Sienkiewicza 3 można będzie oglądać wystawę książek, gazet, znaczków i listów z całego świata, pisanych w języku wymyślonym przez Ludwika Zamenhofa. W piątek o godz. 13. w XII LO przy ul. Kościelnej Ewa Bondar poprowadzi pokazową lekcję esperanta. O godz. 14 na skwerze przy ul. Malmeda odbędzie się wiec przed pomnikiem L. Zamenhofa.

Sobotę rozpocznie o godz. 11 Turniej Warcabowy o Puchar Białostockiego Towarzystwa Esperantystów w Domu Kultury „Zachęta" przy ul. Piastowskiej 13., ale gwoździem programu będzie blok imprez w kawiarni „Fama"(od godz. 17). Przewidziano koncerty, quizy, pokaz tańca towarzyskiego i finał turnieju warcabowego.

W niedzielę na skwerze przy ul. Malmeda o godz. 11. uczestnicy Dni ponownie zbiorą się przed pomnikiem, żeby wspólnie pospacerować po mieście, a o godz. 13 zapraszają na esperancką herbatkę.

To wszystko stanowi tylko część imprez zaplanowanych na Dni Zamenhofa. W związku z nimi Białostockie Towarzystwo Esperantystów zaprasza też do udziału w konkursie pt. „Esperanto". Warunkiem uczestnictwa jest nadesłanie odpowiedzi na poniższe pytania do 15 grudnia, pod adresem: Białostockie Towarzystwo Esperantystów, 15–001 Białystok, skr. pocz. 67. A oto pytania:

1. W którym roku wydany został pierwszy podręcznik esperanto?
a) w 1916
b) w 1887
c) w 1814

2. Kim z zawodu był Ludwik Zamenhof?
a) nauczycielem języka angielskiego
b) rolnikiem
c) okulistą.

3. Którą rocznicę urodzin L. Zamenhofa obchodzimy w tym roku?
a) 68
b) 189
c) 136.

Wśród osób, które nadeślą prawidłowe rozwiązania, rozlosowane zostaną nagrody rzeczowe. Losowanie odbędzie się 16 grudnia w kawiarni „Fama" o godz. 17 podczas Wieczoru Międzynarodowego, zorganizowanego w ramach Białostockich Dni Zamenhofa.

(tal)

Imprezy na zamówienie

Młodzieżowy Dom Kultury w Białymstoku proponuje organizowanie imprez choinkowych – z Mikołajem i spektaklem teatralnym. Bliższe informacje tel. 327–949. **(r)**

Prezent moich marzeń

Kociak pod choinką

W Szkole Podstawowej Nr 45 przy ul. Łagodnej w Białymstoku została zorganizowana wystawa dziecięcych prac plastycznych, które zostały wyróżnione w konkursie Gazety Współczesnej pt. „Mikołajkowy prezent moich marzeń".

Na konkurs swoje prace przysłały także dzieci z tej właśnie szkoły. Niektóre z nich szczególnie spodobały się naszemu redakcyjnemu Mikołajowi. Sympatyczny święty obdarował ich autorów (z klas Ia, IIe, IIIe i IIIj) prezentami.

Wystawę powinni koniecznie obejrzeć rodzice. Będą wiedzieli o czym tak naprawdę marzą ich pociechy. Bardzo często jest to lalka Barbie lub domek dla Barbie, rowery górskie, łyżworolki, klocki LEGO, pociąg elektryczny, żywe kociaki lub szczeniaki albo mała siostrzyczka. Jak nam powiedział Leszek Zega – nauczyciel nauczania początkowego, w planach jest także zorganizowanie następnej wystawy, na której znalazłyby się prace przysłane na kolejny konkurs

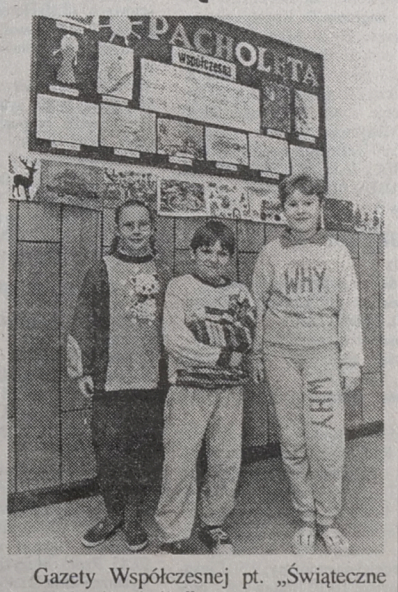

Gazety Współczesnej pt. „Świąteczne spotkanie z bajką".

MN
Fot. A. Zgiet

Czwartek u Sleńdzińskich

Galeria im. Sleńdzińskich przy ul. Waryńskiego 24a zaprasza na kolejne spotkanie czwartkowe. Tym razem będzie to wieczór muzyczny. Wystąpi Zespół Muzyki Dawnej pod kierunkiem Piotra Wilczyńskiego w składzie: Paweł Stępniewski – skrzypce, Leszek Pelc – wiolonczela, Edyta Mikołajczyk – klawesyn, Kinga Borkowska – flet. W programie: Sonata D-dur nr VI G.Ph. Telemanna, III Sonata fletowa „La Dubois" Philiberta da Lavigne i Sonata wiolonczelowa J.S. Bacha. Początek o godz. 17. Wstęp wolny. **MN**

Opłatek niepełnosprawnych

W najbliższą niedzielę, 17 grudnia, w sali gimnastycznej Szkoły Podstawowej nr 36 na Słonecznym Stoku odbędzie się spotkanie opłatkowe osób niepełnosprawnych. Zaprasza na nie ksiądz Jan Filewicz z parafii Błogosławionej Jadwigi. Początek o godz. 15.

BK

TELEWIZJA

PROGRAM 1

6.00 Kawa czy herbata? W tym: Kalendarium XX wieku oraz Sportowa apteka
7.45 VIP – rozmowa Jedynki
8.00 „Moda na sukces"
8.30 Tęczowy Music – Box
9.00 Wiadomości
9.10 Mama i ja – program dla mamy i trzylatka
9.25 Gimnastyka: Na co dzień
9.30 Domowe przedszkole
9.55 Porozmawiajmy o dzieciach
10.00 „Sława" – serial USA
10.50 Muzyczna Jedynka
11.00 Poradnik petenta
11.15 Ryby i rybki – magazyn
11.30 Spotkanie – magazyn
12.00 Wiadomości
12.10 Agrobiznes – rolniczy program informacyjny
12.15 Magazyn Notowań: Ekonomika dla rolnika. Pisklę dla gospodoni.
12.25 Dwie strony obrazu: Jacek Sinnicki
12.40 Chochlikowe psoty, czyli zmagania z gramatyką: Czasownik – kartkówka
13.05 Gość dnia
13.10 Spotkanie z literaturą. Dni ulatują, a ja pozostaję: Guillaume Apolinaire – widowisko poetyckie
13.35 „Jurek: – film dok.
14.15 „Wielki objazd siostry Wendy" – serial prod. ang.
14.25 Lumen 2000 – serial prod. USA
14.50 Program dnia
15.00 Kraina łagodności – program poetycko-muzyczny
15.30 „Moda na sukces" – serial prod. USA
16.00 Raj – magazyn dla młodych widzów
16.25 Party – tura – prog. dla dzieci
16.50 Kalendarium XX wieku
17.00 Teleexpress
17.20 Miliard w rozumie – teleturniej
17.50 Z kamerą wśród zwierząt: Poczta ZOO
18.10 „Słoneczny patrol" – serial
19.00 Wieczorynka: „Pinokio"
19.30 Wiadomości
20.10 „Ostatni prom" – film fab. prod. polskiej
21.40 Puls dnia
22.10 Czas bez skarg – program poetycko – muz.
22.35 Jacek Fedorowicz nadaje, czyli Dziennik Telewizyjny 1985 – 1987 – prog. satyryczny
23.00 Wiadomości
23.15 Jutro w programie
23.20 Kino totalitarne: „Godność" – film fab. prod. polskiej
0.00 Skąd ta wrażliwość?
1.35 – Lumen 2000
2.05 – Zakończenie programu

PROGRAM 2

7.00 Panorama
7.10 Sport telegram
7.20 Poranny magazyn Dwójki
7.50 Akademia Zdrowia Dwójki – program sportowo-rekreacyjny
8.00 Program lokalny
8.30 „Wszystko, tylko nie miłość" – ser. prod. USA
9.00 Transmisja obrad Sejmu. W przerwie ok. 13.00 Panorama
14.55 Powitanie
15.00 „Gargantua" – serial anim. prod. franc.
15.25 Akademia Zdrowia Dwójki – prog. sport. – rekreac.
15.35 Pejzaże wsi polskiej
16.00 Zwierzęta wokół nas: Podaj łapę
16.30 5 x 5: Wygrajmy razem – teleturniej
17.00 Seans filmowy
17.30 Program dok.
17.55 Losowanie gier liczbowych Totalizatora Sportowego
18.00 Panorama
18.10 Program lokalny
19.05 Koło fortuny – teleturniej
19.35 Truskawkowe studio – mag. młodz.
20.00 Program artystyczny
20.50 Sport telegram
21.00 Panorama
21.30 Zagrożenie narkomanią: Skutki zażywania narkotyków
21.40 Ekspres reporterów – program Blanki Danilewicz
22.10 Studio Teatralne Dwójki: Heinrich Kleist „Kasia z Heilbronnu"
24.00 Panorama
0.05 – 1.00 Lekcje mistrzowskie: Nikita Magaloff

POLSAT

Informacje – 16.00, 18.45, 19.50, 22.00
8.00 Kalambury; 8.30 Klub Lady Fitness; 8.40 „Opiekuńczy duszek"; 9.00 Halo Gramy; 9.20 Ye! Ye! Ye!; 9.30 „Skrzydła" – serial; 10.00 „Misja Eureka" – serial; 11.00 Jesteśmy – program Red. Katol.; 11.30 As, dama, walet; 12.30 Magazyn sportowy; 14.00 Oskar – magazyn filmowy; 14.30 4 x 4 – mag. motoryzacyjny; 15.05 Halo Gramy; 15.25 Ye! Ye! Ye!; 15.35 „Czarodziejka z księżyca"; 16.15 Link Journal – mag. mody; 16.45 „I wszyscy razem"; 17.15 „Grace w opałach" – serial; 17.45 Kalambury; 18.15 „Gra o wszystko – z Billem Cosby"; 18.55 „Dallas" – serial USA; 20.05 „Airwolf" – serial; 21.00 „Gliniarz i prokurator" – serial; 22.25 „Dolina lalek" – serial; 22.50 Plus Minus – publicystyka; 23.20 Sztuka sprawiedliwości; 23.50-0.20 Moto wiadomości

POLONIA

7.00 Panorama; 7.15 Muzyczna Skrzynka Teleexpresu; 7.45 MdM, czyli Mann do Materny, Materna do Manna; 8.10 Największa gala XX wieku – rep.; 8.40 Zaproszenie: Skarby Karkonosza 9.00 Wiadomości; 9.15 Ciuchcia – program dla dzieci; 10.00 „Droga" : „Musisz to wypić do dna" – serial; 11.00 W okolicy Stwórcy (powtór.); 11.20 Nie dokończony rozdział: „Szkoła" – film dok. Mariusza Kobzdeja 11.30 Historia – współczesność: Grudzień '70; 12.00 Wiadomości; 12.10 Agrobiznes; 12.20 „Zdaniem obrony": „Starzy znajomi" – ser.; 13.35 Reportaż o Polonii; 14.00 Co nowego? – Nina Urbano; 14.15 Sejmograf; 14.25 Rozmowa dnia; 15.00 Panorama; 15.30 „Raj" – program redakcji katolickiej; 16.00 Krzyżówka szczęścia – teleturniej; 16.30 Historia: „Na odsiecz Lwowa: – reportaż; 17.00 Teleexpress; 17.15 Na polską nutę (powtór.); 18.00 Teatr Sensacji i Faktu: „Człowiek, który wiedział jak się to robi"; 18.40 Tropy; 19.10 „Czy po drodze nam z Europą?" – rozmowa z Marszałkiem Sejmu RP – Józefem Zychem; 19.20 Dobranocka; 19.30 Wiadomości; 20.00 Komedianci: Bogumił Kobiela – wspomnienia – film dok.; 20.30 Konkursowe wspomnienia – Kevin Kenner; 20.50 Dziennik TV – prog. Jacka Fedorowicza; 21.00 Panorama; 21.30 Kobieta po polsku: „Matka Królów" – polski film; 23.30 Robotnicy '80 – film dok.; 1.50 Panorama

DSF

6.30 Futboll amerykański NFL – 15 kolejka; 8.30 Power Play; 9.00 Sporty wodne; 9.30 Klasycy boksu; 10.30 Narciarstwo biegowe: zawody w Brukson (Włochy) – 15 km mężczyzn i kobiet, styl dowolny; 13.00 Koszykówka NBA: Orlando Magicks – Charlotte Hornets, Washimgton Bullets – Dallas Mavericks; 15.00 Sporty motorowe: samochody marzeń; 16.00 Piłka ręczna: MŚ kobiet – 1/8 finałów; 17.00 Action 5: amerykańscy gladiatorzy; 18.00 Magic Sports: Offsohore Grand Prix DSFun White Water Challenge w Zimbabwe; 19.55 Wiad. sportowe; 20.00 Mistrzowie sportu: Phil Hill; 20.15 Piłka ręczna: Bundesliga: Hammelen – Wallau lub Nettelstedt – Minde; 22.00 Boks: MŚ WBO w Londynie – Naseem Hamed – Arnulto Castillo; 22.55 Wiad. sport.; 23.00 Sporty motorowe: Fleectcar – Super – Touring International Challenge w Kyalami (Południowa Afryka); 24.00 Boks: klasycy boksu; 1.15 Sporty motorowe: Classic Cars

KABEL TV

9.00 Zapraszamy; 9.05 Mała księżniczka – bajka prod. USA; 11.00 Konkurs Stop Klatka; 11.05 Inna wyspa dramat prod. pol.; 18.00 Zapraszamy; 18.05 Film rysunkowy; 18.30 Westgate – serial USA; 19.30 Fabryka Marzeń – magazyn; 20.00 Nasze Wiadomości – progr. inform.; 20.15 W cieniu Chin – triller polityczny prod. USA

TEATRY • KINA

Teatr Dramatyczny im. Al. Węgierki w Białymstoku – „Ferdydurke" (Duża Scena), godz. 10.00, 17.30.
Białostocki Teatr Lalek – „Koziołek Matołek", godz. 10.00.

KINA W BIAŁYMSTOKU

„POKÓJ" – „Pocahontas" (USA, b.o.) – dubbing, godz. 10.00, 12.00, „9 miesięcy" (USA,l. 15), godz. 13.45, 15.45, 17.45, 19.45, „Głupi i głupszy" (USA, l. 12), godz. 13.00, 16.00 (ostatni dzień), „Szaleństwo króla Jerzego" (ang., l. 15), godz. 19.00 (ostatni dzień).
„TON" – „Śnięty Mikołaj" (USA, b.o.) – dubbing, godz. 9.30, 11.30, 16.00, „Liberator 2" (USA, l. 15), godz. 13.30, 17.40 (ostatnie dni), „Underground" (jug.-franc.-niem., l. 15), godz. 19.20.
„FORUM" – „Królestwo Zielonej Polany" (pol., b.o.), godz. 9.00, „Gatunek" (USA, l. 15), godz. 14.00, 18.00, „Clueless" (USA, l. 15), godz. 16.00, 20.00.
„SYRENA" – „Wodny świat" (USA, l. 15), godz. 13.30, 15.45, 18.00, 20.15.
„KAMERA" – „Płytki grób" (ang., l. 15), godz. 15.00, 17.00.

KINA W WOJEWÓDZTWACH

BIAŁOSTOCKIM
Drohiczyn „Daniel" – „Inteligent w armii" (USA, l. 15).
Sokółka „Sokół" – „Wodny świat" (USA, l. 15).

ŁOMŻYŃSKIM
Łomża „Millenium" – „Cud w Nowym Jorku" (USA, l. 15), godz. 16.00, „Wodny świat" (USA, l. 15), godz. 18.00, „Dzikie trzciny" (franc., l. 15), godz. 20.15.
Kolno „Wrzos" – „Śpiąca królewna" (USA, b.o.).

SUWALSKIM
Suwałki „Bałtyk" – „System" (USA, l. 15).
Augustów „Iskra" – „Młode wilki" (pol., l. 15).
Bemowo Piskie „Wrzos" – „Casper" (USA, b.o.).
Ełk „Polonia" – „Dzikie trzciny" (franc., l. 15).
Giżycko „Fala" – „Apollo 13" (USA, l. 12), godz. 17.00, „Pulp Fiction" (USA, l. 15), godz. 19.00.
Pisz „Stolica" – „Rangun" (USA, l. 15).
Wydminy „Irys" – „Nell" (USA, l. 15), godz. 17.00, 19.00.

W RAZIE WYPADKU

Policja – tel. 997
Straż Pożarna – tel. 998
Pogotowie Gazowe – tel. 992
Pogotowie Ciepłownicze – tel. 993
Pogotowie Elektryczne – tel. 991
Pogotowie Techniczne Wodociągów – tel. 994
Informacja o usługach – tel. 951
Bank Informacji Gospodarczych – tel. 517-471.
Telefoniczna Agencja Informacyjna – tel. 44-63-45 (7)

SŁUŻBA ZDROWIA

W BIAŁYMSTOKU
Pogotowie Ratunkowe, ul. Poleska 89, tel. biura wezwań 970, 999, 524-192. **Informacja Pogotowia** tel. 422-222.
Ambulatorium Pogotowia, ul. Poleska 89
– Pediatryczne – czynne w dni robocze w godz. 19-7, w wolne soboty w godz. 15-7, w niedziele i święta w godz. 7-7.
– Internistyczne – czynne codziennie przez całą dobę.
– Stomatologiczne – czynne w dni robocze w godz. 19-7, w wolne soboty w godz. 15-7, w niedziele i święta w godz. 7-7.
Gabinety zabiegowe:
– Internistyczny dla dorosłych – czynny codziennie przez całą dobę.
Gabinet dla dzieci czynny w dni robocze w godz. 19-7, w wolne soboty w godz. 15-7, w niedziele i święta 7-7.

Ambulatorium Chirurgiczne dla dorosłych, ul. I. Białówny 11, tel.42-40-41.
Ambulatorium Chirurgii Dziecięcej, ul. Wołodyjowskiego 3a, tel. 42-59-60.
„Hospicjum" Dom Opatrzności Bożej, ul. Świętojańska 1c, tel. 415-607 – czynny przez całą dobę.
„Hospicjum Domowe", ul. Piotrkowska 2, tel. 421-000, godz. 15.00-17.00 (w dni robocze).

APTEKA (ostry dyżur)
ul. Suraska 2, tel. 42-04-53, ul. Poleska 89, tel. 522-111, ul. Mickiewicza 27, tel. 323-024.

SZPITALE
DYŻURY CODZIENNE
Woj. Szpital Zespolony im. J. Śniadeckiego, ul. M. Skłodowskiej-Curie 25, tel. 42-16-21 do 26, 42-70-41– dyżuruje **rehabilitacja** oraz oddziały **dziecięce: chirurgia, reanimacja, laryngologia.**
Woj. Szpital Specjalistyczny im. K. Dłuskiego, ul. Żurawia 14 do godz. 15 tel. 327-570, 327-694, po godz. 15 tel. 323-593 dyżurują **oddziały: choroby płuc dzieci, sztucznej nerki, zakaźny dorosłych.**
Specjalistyczny Dermatologiczny ZOZ, ul. Św. Rocha 3, tel. 42-53-01, 42-02-08.
Regionalny Szpital Onkologiczny, ul. Ogrodowa 12, tel. 320-11.

OSTRE DYŻURY
W DNIU 13 XII 1995 r.
CHIRURGIA, REANIMACJA, LARYNGOLOGIA, OKULISTYKA – Państwowy Szpital Kliniczny im. J. Sztachelskiego, ul. M.Skłodowskiej-Curie 24, tel. 42-24-31 do 39, 42-36-13 do 16.
POŁOŻNICTWO z GINEKOLOGIĄ – Woj. Szpital Zespolony im. J.Śniadeckiego, ul. Warszawska 15, tel. 327-100.
ODDZIAŁ GRUŹLICY, ZAKAŹNY DZIECIĘCY – Woj. Szpital Specjalistyczny im. K.Dłuskiego, ul. Żurawia 14 do godz. 15 tel. 327-570, 327-694, po godz. 15 tel. 323-593.
NEUROLOGIA – Specjalistyczny Psychiatryczny ZOZ, Choroszcz, tel. 42-70-51.
WEWNĘTRZNY – Szpital Miejski im. PCK, ul. Sienkiewicza 79, tel. 750-800, 788-824.
DZIECIĘCY WEWNĘTRZNY + NEUROLOGIA – Dziecięcy Szpital Kliniczny, ul. Waszyngtona 17, tel. 42-40-31.

W ŁOMŻY
Pogotowie Ratunkowe – tel. 999 oraz 16-38-55
Pogotowie Chirurgiczne – Szosa Zambrowska 1/27 – czynne przez całą dobę.
Woj. Szpital Zespolony, ul. M. Skłodowskiej-Curie 1, tel. 16-24-01.
Apteka (ostry dyżur), ul. Dworna 35, tel. 16-32-44.

W SUWAŁKACH
Pogotowie Ratunkowe – tel. 999
Woj. Szpital Zespolony, ul. Szpitalna 60, tel. 67-25-46.
Szpital Miejski Zespołu Opieki Zdrowotnej, ul. Kościuszki 101, tel. 66-22-41.
Apteka (ostry dyżur), ul. Konopnickiej 2, tel. 66-50-91.

TELEFONY ZAUFANIA

Białystok – tel. 988, czynny codziennie w godz.18-4.
Białystok – Telefon zaufania dla kobiet w ciąży i rodzin – 32-22-22.
Łomża – tel. 988, czynny w poniedziałki, środy i piątki w godz. 16.30 - 21.30.
Łomża – Telefon zaufania dla kobiet 16-45-53, poniedziałek, czwartek, godz. 21-24.
Suwałki – tel. 988, 67-49-41, czynny codziennie (oprócz sobót, niedziel i świąt) w godz. 18-6.

RADIO

PROGRAM I

Wiadomości: co godzinę
Komunikaty losowe: 7.55, 13.00, 20.05
Prognoza pogody dla rybaków: 0.58, 6.28, 13.00, 19.25 24.00-5.58 Program nocny; 0.10 Lista polskich przebojów; 0.15 Radio nocą; 5.58-8.30 Sygnały dnia; 8.30 Radio Biznes; 9.05-10.30 Cztery pory roku; 10.30 O. Tokarczuk – „E. E."; 10.40 Z archiwum MUZYCZNEJ JEDYNKI: Polanie; 11.07 Akademia młodych – logarytm, sztuka, kosmos, życie; 11.27 Filmowa muzyka; 11.35 Szkoda gadać; 12.05 i 19.00 Z kraju i ze świata; 12.28-16.00... Po hejnale, w tym Radio kierowców; 16.00 Dziennik popołudniowy; 16.12 Aktualności; 16.45 Dziennik Radia Watykańskiego; 17.05 System; 17.15 i 18.55 Lista polskich przebojów: pop; 17.30 Nowości muzyczne ze świata; 18.05 Aud. zwiazana z rocznicą stanu wojennego; 19.30 Radio dzieciom: K. Makuszyński „ O królewnie Marysi, Czarnym Łabędziu i lodowej górze"; 20.07 Komunikaty Totalizatora Sportowego; 20.10 Lekcja jęz. „Special English"; 20.20 Wszystko jest poezją; 20.25 Koncert życzeń; 20.45 Opowiadania K. Filipowicza ze zbioru „Rozstania i spotkania"; 21.05 Kronika sportowa; 21.30 Muzyka i aktualności; 22.00 Wydarzenia dnia; 22.20 Poetyckie prezentacje: B. Kierc; 22.45 Wojsko, militaria, obronność; 23.05 Poezja z ducha muzyki poczęta; 23.10 Encyklopedia wielkich głosów; 23.55 Myśli pod koniec dnia.

PROGRAM III

Serwis Trójki co godzinę
0.05-6.00 Trójka pod księżycem; 4.30 Lektura na bezsenność: J. Parker – „Elvis Presley. Kto zabił króla"; 6.00-9.05 Zapraszamy do Trójki; 6.45 Czy mówisz po polsku?; 7.05 i 8.05 Serwis sportowy; 8.45 Business news; 9.05-11.00 Każdy gra inaczej; 9.15 PPR – Poranna Porcja Rozrywki; 9.30 Informator ekonomiczny; 10.10 PPR – Przedpołudniowa Porcja Rozrywki; 11.05 Lektury Trójki: J. Lovell i J. Kluger „Apollo 13"; 11.15 Puls Trójki; 11.58 Giełda Papierów Wartościowych; 12.05 W tonacji Trójki; 13.05-16.00 Trójka na dwa głosy; 13.15 Powtórka z rozrywki; 14.15 Muzyczna poczta UKF; 14.30 Książka tygodnia: M. Amis – „Forsa"; 14.40 Nowości muzyczne; 15.05 Serwis sportowy; 15.30 Bliżej Ziemi; 16.00-19.05 Zapraszamy do Trójki; 18.05 Serwis sportowy; 19.05 BRUM; 20.05 Notes kulturalny; 20.15 Puls jazzu; 21.05 Klub Trójki; 22.05 Serwis sportowy; 22.10 Międzynarodowy Rok Mozartowski – suplement muzyczny; 23.00 To był dzień – mag. inform.-public.; 23.30 Bluesełka.

RADIO BIAŁYSTOK

FM 72,68 72,8 MHz
PROGRAM REGIONALNY
Wiadomości Radia Białystok co godzinę
Wiadomości w skrócie: 5.28, 6.28, 7.28, 8.28, 15.28, 16.28; **Shot news:** 6.15, 6.45, 7.15, 7.45, 8.15, 8.45, 15.15, 15.45, 16.15, 16.45; **Przegląd prasy**: 5.15, 6.20; **O tym się mówi**: 5.21, 7.20, 13.13; **Informacje z przejść granicznych**: 5.39, 6.08, 7.38, 8.55, 14.38, 16.48; **Dziś w regionie**: 8.09, 14.08, 15.08, 16.08; **Regionalne notowania walutowe**: 8.20, 11.11, 16.20; **Wiadomości z Giełdy**: 12.25, 15.15.
5.00 FAKTY I MUZYKA (wiadomości co 10 min) – prow. B. Bojaryn; 5.45 Zielone Studio; 6.48 Jak minęła noc; **9.05 TU TWOJE RADIO** – prow. K. Kurianiuk; 9.12 Horoskop; 11.45 Życiowe ścieżki sierżanta Walieszki; **14.05 FAKTY I MUZYKA** (wiadomości co 10 min) – prow. B. Ciruk, w tym o 17.05 **ZADZWOŃ DO NAS: 44-22-22**; 18.30 Ukraińska Dumka – przyg. E. Ryżyk; 18.45 Pod znakiem Pogoni – aud. W. Prochowicza; 19.05 Magazyn dla Niepełnosprawnych – przyg. S. Pulnar; 19.30 Kwerenda – aud. T. Kudelskiej i K. Filipowa; 20.05 The BEATLES – po nowemu – nagrania R. Kozakiewicza i K. Panuciaka; 20.30 Małe Ojczyzny: Mielnik – aud. E. Biesiady; 21.05 The BEATLES – po nowemu – nagrania R. Kozakiewicza i K. panuciaka; 21.30 Sybiracki image – aud. S. Kuraka; 21.45 Przeboje Muzycznej Jedynki – aud. J. Papaja; 22.00 Reflektorem po świecie – program BBC; **23.05 NOCNA ORKIESTRA RADIA BIAŁYSTOK** – prow. S. Sokołowski.

RADIO Zet

65,99 MHz
Wiadomości co godzinę całą dobę
Wiadomości co pół godziny godziny: 6.00-12.00, 14.00-17.00
Wiadomości co kwadrans: 6.00-9.00
Wiadomości sportowe: 6.08, 6.33, 7.09, 7.34, 8.07, 9.05
Wiadomości giełdowe: 11.57, 13.05, 14.05
4.00-6.00 Świt z Radiem Zet; 6.00-9.00 Poranek z Radiem Zet; 6.20, 9.40 Horoskop Dnia – Wojciech Jóźwiak; 6.50 Zapowiedzi TV; 7.40 Magazyn giełdowy; 8.15 Gość Radia Zet; 8.40 Książki Czesława Apiecionka; 9.15 Urodziny z Radiem Zet – konkurs; 9.20 Horoskop Joanny Godeckiej na urodziny; 9.50 Ciekawostki Krecika; 10.10 Bulion Zet – program Doroty Wellman i Michała Gulewicza; 12.50 **Na krawędzi – najlepsi wykonawcy New Rock**; 13.15 „Dzwonię do Pani... Pana" – program Janusza Weissa; 14.10 **Magazyn reporterów i zapowiedzi kulturalne**; 15.10 Hip Hop Zet – program Marzeny Chełminiak i Wojtka Jagielskiego; 16.50 **Ciekawostki Krecika**; 17.50 **Na krawędzi – najlepsi wykonawcy New Rock**; 18.10 Szymoniada – program Szymona Majewskiego; 19.05 Komputerowa lista przebojów Radia Zet; 21.05 Klub Radia Zet – zapraszają Karolina Korwin-Piotrowska i Paweł Konopczyński; 23.10 Noc z Radiem Zet.

RADIO AKADERA

FM 71,24
Wydarzenia: 0.00, 6.00, 7.00, 8.00, 9.00, 10.00, 11.00, 12.00, 13.00, 14.00, 15.00, 16.00, 17.00, 18.00, 19.00, 20.00, 21.00, 22.00, 23.00
Ogłoszenia: od 7.15 do 20.15 co godzinę (tel. 422-415)
6.05-12.00 Prezentuje Andrzej Ryczkowski: 6.30 Informacje lokalne, komunikaty; 6.50 Halo, granica!; 7.30 Przegląd prasy lokalnej; 8.30 Informacje lokalne, komunikaty, sytuacja na przejściach granicznych, noc na służbie, kursy walut; 9.10 Horoskop; 9.30 Informacje lokalne, komunikaty, kursy walut, propozycje kulturalne na dziś; 9.45 Porady Prawnika; 10.30 Konkurs I (tel. 422-414); 11.30 Konkurs II; 12.05-18.00 Prezentuje Krzysztof Sadowski: 12.30 Serwis lokalny, komunikaty, informacje z przejść granicznych (nowe), notowania Giełdy Papierów Wartościowych; 13.10 Horoskop; 13.30 Aktualności; 13.45 Notowania Giełdy Papierów Wartościowych, kursy walut; 14.25 Dialog w Akaderze; 15.30 Konkurs I (tel. 422-414); 16.30 Serwis lokalny, komunikaty, kursy walut, sytuacja na przejściach granicznych, propozycje kulturalne na dziś; 16.45 Porady Prawnika (powt.); 17.10 Horoskop; 17.30 Konkurs II (tel. 422-414); 18.05-24.00 Prezentuje Wojciech Kujałowicz: 18.30 Aktualności; 19.30 Muzyczny Top Radia Akadera (głosowanie): 21.00-24.00 Nie Tylko Rock; 0.05-6.00 Nocny odlot (tel. 422-414).

RADIO RMF/FM

Białystok 91,1 MHz
Łomża 91,5 MHz
Suwałki 89,0 MHz
Wiadomości co godzinę od 0.45
Giełda: 12.05, 14.05
Traffic: 6.26, 6.59, 7.26, 7.59, 8.26, 8.59, 14.26, 14.59, 15.26, 15.59, 16.26, 16.59
5.00 Rano Mogę Fruwać – pieczemy poranne tosty; 9.00 Radio materii i formy; 13.00 Relacje Migawki Flesze – rajd reporterów; 17.00 Rockujemy Muzykę Fantastyczną – gramy w rosyjską ruletkę; 19.45 Radio Muzyka Fakty – przegląd wydarzeń dnia; 21.45 Rock Metal Funky – zdejmujemy nocną koszulkę; 1.00 Rozterki Marzenia Fobie – nocne odloty.

RADIO MARYJA

Białystok 104,70 MHz
Ełk 102,60 MHz
Łomża 104,00 MHz
Suwałki 107,90 MHz
Wiadomości: 2.00, 4.00, 5.00, 6.25, 8.25, 10.25, 12.25, 14.25, 18.25, 19.25
5.45 Rozpoczęcie programu ; 6.00 Anioł Pański, Jutrznia; 6.30 Różaniec; 7.00 Msza św.; 7.45 W Rodzinie RADIA MARYJA; 8.00 Godzinki ku czci Niepokalanego Poczęcia N.M.P; 8.30 Katecheza z rozmowami telefonicznymi; 9.30 Czas pieśni; 9.50 Mogę, chcę pomóc; 10.00 Audycja dla dzieci; 10.30 Porady; 11.00 W Rodzinie RADIA MARYJA; 11.45 Medytacja; 12.00 Anioł Pański; 12.10 Spotkanie z Biblią; 12.30 Różaniec; 13.15 Radiogazeta; 13.45 Literatura; 14.00 Modlitwa Popołudniowa z Liturgii Godzin; 14.15 Czas dobrych nowin; 14.30 Mogę, chcę pomóc; 14.40 Muzyka mistrzów; 15.00 Koronka do Bożego Miłosierdzia; 15.15 Rozmowy nie dokończone; 16.00 W Rodzinie RADIA MARYJA; 16.15 Serwis informacyjny Radia Watykańskiego; 16.30 Telefoniczny koncert życzeń; 17.00 Katecheza z rozmowami telefonicznymi; 18.00 Anioł Pański, Nieszpory; 18.30 W nurcie nauczania Ojca Świętego Jana Pawła II; 18.55 Spróbuj pomyśleć; 19.00 Audycja dla młodzieży; 19.30 Audycja dla dzieci; 19.45 Modlitwy dzieci; 20.00 Audycja Radia Watykańskiego; 20.20 Różaniec; 21.00 Apel Jasnogórski; 21.15 Rozmowy nie dokończone; 23.30 Kompleta; 23.45 Medytacja; 0.00 Rozpoczęcie programu nocnego; 0.15 Katecheza (powt.); 1.30 W nurcie nauczania Ojca Św. Jana Pawła II; 2.10 Lektura (powt.); 2.30 Porady (powt.); 3.00 Serwis Radia Watykańskiego (powt.); 3.25 Spotkania z Biblią (powt.); 3.40 Audycja Radia Watykańskiego (powt.); 4.40 Muzyka mistrzów (powt.); 5.05 Radiogazeta; 5.20 Godzinki ku czci Niepokalanego Poczęcia N.M.P.; 5.45 Rozpoczęcie programu dziennego.

KRZYŻÓWKA Z HASŁEM

Litery z pól: A-5, E-10, B-6, D-4, C-7, G-3, F-1, H-8, I-2 utworzą TRZECIĄ część hasła – przysłowia żydowskiego.

POZIOMO: B) kuzynka lodówki, D) część zbroi – kacza mowa, E) faza Księżyca, F) w boskich i kwiatowych kielichach, G) marka telewizorów japońskich – jezioro na Nizinie Staropruskiej, I) zdolność poruszania przedmiotów samą myślą.

PIONOWO: 1) złośliwe zatruwanie komuś życia, 2) do jedzenia lub zasuwania, 3) podwójny kontynent, 4) łącznik graficzny, 5) śpiewająca Wanda, 6) kraczący berbeć, 7) breja, 8) może być słomiany, 9) upał, 10) kieliszek dla spóźnionego.

LESZEK

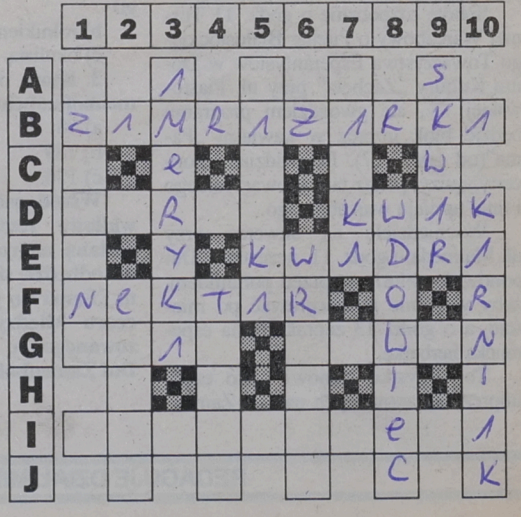

KUPON NR 43 /C

MONITOR BIAŁOSTOCKI

Nr 25 Dodatek samorządowy redagowany i finansowany przez Urząd Miejski w Białymstoku

Mniej Rządu – więcej Samorządu

Wszystko wskazuje na to, że od 1 stycznia 1996 r. miasto Białystok, podobnie jak 45 innych dużych miast polskich, przejmie nowe zadania i kompetencje od organów administracji rządowej.

Dnia 24 listopada 1995 r. Sejm RP, po rozpatrzeniu poprawek wniesionych przez Senat, uchwalił ustawę o zmianie zakresu działania niektórych miast oraz o miejskich strefach usług publicznych, kończąc parlamentarną debatę nad kolejnym etapem reformy administracji publicznej.

Obecnie ustawa, by stać się obowiązującym prawem, oczekuje na podpis Prezydenta RP, a następnie publikację w Dzienniku Ustaw. Ponieważ ma ona wejść w życie z początkiem przyszłego roku, należy oczekiwać, że stanie się to jak najszybciej.

Na wstępie należy stwierdzić, iż w swoich założeniach ustawa wychodzi naprzeciw zgłaszanym przez duże miasta postulatom o konieczności zróżnicowania zadań i kompetencji gmin samorządowych w zależności od ich wielkości, potencjału organizacyjno–kadrowego oraz możliwości w zakresie zarządzania gminą i zaspokajania potrzeb mieszkańców.(...)

Krokiem spełniającym w części oczekiwania dużych miast w tym zakresie był program pilotażowy, uruchomiony 1 stycznia 1994 r. na podstawie rozporządzenia Rady Ministrów z 13 lipca 1993 r. w sprawie określenia zadań i kompetencji z zakresu rządowej administracji ogólnej i specjalnej, które mogą być przekazane niektórym gminom o statusie miasta wraz z mieniem służącym do ich wykonywania, a także zasad i trybu przekazywania.

Rozporządzenie to przewidywało, że 46 największych miast (z wyjątkiem Warszawy) mogło na podstawie umów – zawieranych przez prezydentów miast i odpowiednich wojewodów porozumień – przejmować szczegółowo wymienione w rozporządzeniu zadania i kompetencje w zakresie m.in.:

- geodezji, kartografii i gospodarki gruntami,
- ewidencji ludności,
- prawa budowlanego,
- prawa o ruchu drogowym i ustawy o drogach publicznych,
- prowadzenia domów pomocy społecznej i ośrodków opiekuńczych o zasięgu ponadlokalnym, publicznych zespołów opieki zdrowotnej, szkół ponadpodstawowych, artystycznych, medycznych oraz przedszkoli i szkół specjalnych i instytucji kultury.

Dnia 22 X 1993 r. Prezydent Białegostoku i Wojewoda Białostocki podpisali porozumienie, na podstawie którego gmina Białystok przejęła część zadań, realizowanych przed 1 stycznia 1994 r. przez administrację rządową szczebla wojewódzkiego i rejonowego. Rodzaj przejętych kompetencji był bardzo różnorodny – od ściśle administracyjnych, takich jak: wydawanie pozwoleń na budowę, decyzji o nakazie o przymusowej rozbiórce, rejestrowanie pojazdów do funkcji o charakterze zarządzającym, dotyczących np. ochrony, utrzymania, modernizacji oraz budowanych dróg wojewódzkich i krajowych, znajdujących się w granicach administracyjnych miasta, czy też prowadzenia przekazywanych placówek kulturalnych.

Warto przypomnieć, że na mocy porozumienia pilotażowego gmina Białystok przejęła 4 drogi krajowe i 52 wojewódzkie, znajdujące się w mieście, czyli faktycznie wszystkie główne trasy, co dopiero umożliwiło bezpośredni wpływ samorządu na stan tych dróg. Ponadto przejęto Muzeum Wojska Polskiego, BWA oraz Dom Pomocy Społecznej przy ul. Świerkowej.

Ostatecznie samorząd nie zdecydował się na prowadzenie szkół ponadpodstawowych, specjalnych i innych placówek oświatowych, jak również – przewidzianych rozporządzeniem – zadań wykonywanych przez wojewódzkiego konserwatora zabytków, terenowego inspektora sanitarnego, kuratora oświaty oraz wojewódzką i rejonową komendę straży pożarnych. Stało się tak, ponieważ nie zagwarantowano odpowiednich funduszy na realizację tych zadań.

W tym momencie dochodzimy do głównej słabości programu pilotażowego. Otóż, zasadą przyjmowaną przy zawieraniu umów pilotażowych było, że państwo miało zapewnić odpowiednie środki na realizowane przez samorządy zadania. Faktycznie nastąpiło bardzo istotne rozminięcie się potrzeb w tym zakresie między samorządami a dotacjami z budżetu państwa na program pilotażowy.

Właściwie wszystkie miasta, które przystąpiły do pilotażu, musiały dokonywać istotnych wydatków z środków własnych na wykonywanie zadań pilotażowych. Różnice dotyczyły tylko wielkości tych wydatków. W Białymstoku w 1994 r. wyglądało to tak, że na zadania z porozumienia wydatkowano 5.962.289 nowych złotych, z czego dotacja z budżetu państwa wyniosła 2.938.223 nowych zł, co stanowi 49,3 proc., pozostałą sumę wydatkowano ze środków własnych. Podobnie było w 1995 r.

Właśnie tylko z powodów finansowych można było mówić w 1995 r. o załamywaniu się pilotażu w Polsce. Zakończyło się to uchwaleniem 24 listopada ustawy o zmianie zakresu działania niektórych miast..., nazywaną potocznie ustawą „o dużych miastach".

Jej zasadniczym celem jest rozszerzenie zadań i odpowiadających im kompetencji gmin wielkomiejskich, z uwzględnieniem doświadczeń programu pilotażowego. I tak, przewiduje się, że prowadzenie szkolnictwa ponadpodstawowego i specjalnego, a także innych placówek oświatowo-wychowawczych ma stać się zadaniem własnym dużych miast. Ma to również dotyczyć prowadzenia domów pomocy społecznej, ośrodków opiekuńczych, a także instytucji kultury oraz zakładów opieki zdrowotnej, z wyjątkiem specjalistycznych.

Zadania dotyczące utrzymania i ochrony dróg wojewódzkich i krajowych mają być zadaniami własnymi gmin wielkomiejskich. Podobnie własnym zadaniem ma stać się prowadzenie zakładów opieki zdrowotnej, które do końca br. były traktowane jako zlecone przez administrację rządową na podstawie tzw. ustawy kompetencyjnej z 17 maja 1990 r. Ponadto ustawodawca przewiduje, że jako zadania zlecone, przekazane będą zadania i kompetencje dotychczas wykonywane przez urzędy rejonowe – w zasadzie wszystkie, oprócz szczegółowo wymienionych w ustawie.

Zadaniami zleconymi mają również stać się te, które dotąd są wykonywane przez Wojewodę, np. gromadzenie i prowadzenie wojewódzkiego zasobu geodezyjnego i kartograficznego z obszaru gminy. To samo dotyczy zatwierdzania i ewidencjonowania projektów ruchu drogowego, a także modernizacji i budowy dróg wojewódzkich oraz krajowych.

Ustawa przewiduje, iż przekazywane będą jako zadania zlecone niektóre kompetencje wojewódzkiego konserwatora zabytków (powołanie miejskiego konserwatora zabytków, zabezpieczanie zabytku przez ustanowienie tymczasowego zajęcia), państwowego terenowego inspektora sanitarnego (kontrola sanitarna w obiektach użyteczności publicznej) oraz komendantów wojewódzkich i rejonowych straży pożarnych (czynności kontrolno-rozpoznawcze ochrony przeciwpożarowej).

Ponadto gminy wielkomiejskie mają przejąć zadania związane z opieką nad dziećmi w rodzinach zastępczych – udzielanie im pomocy oraz dotowanie niepublicznych szkół ponadpodstawowych – jako zadania zlecone.

Rozróżnienie przejmowanych zadań jest konieczne ze względu na różne formy ich finansowania, przewidziane w ustawie. I tak, koszty nowych zadań własnych mają być gminom wielkomiejskim zrekompensowane ich zwiększonymi wpływami z tytułu podatku od osób fizycznych i będą obliczanie wg matematycznego wzoru, który znajduje się w ustawie.

Natomiast zadania zlecone ustawą finansowane będą poprzez dotacje z budżetu państwa, ustalane wg zasad przyjętych do kalkulacji tego typu zadań wykonywanych przez administrację rządową.

Wydaje się, że część finansowa ustawy jest najbardziej niepewnym jej elementem, a wynika to z braku w obecnej chwili wiarygodnych i oficjalnych informacji o wysokości środków na zadania własne oraz dotacji na zadania zlecone. Dokonywane w tym zakresie szacunki obarczone są dużym stopniem błędu.

Kończąc omawianie ustawy, należy wspomnieć, że reguluje ona także kwestie przejmowania majątku przejmowanych jednostek organizacyjnych, jak również ich zadłużenie na koniec 1995 r. Przewiduje ona również tryb przejmowania pracowników dotąd zatrudnionych w urzędach administracji rządowej przy wykonywaniu zadań przejmowanych przez duże miasta. Należy też pamiętać, że Rada Ministrów zastrzegła sobie prawo do wydawania rozporządzenia, na podstawie którego niektóre jednostki (szkoły, zakłady opieki zdrowotnej) przewidziane jako zadania własne, a także odcinki dróg krajowych i wojewódzkich – ze względu na swój ponadlokalny charakter, zostaną wyłączone z przejęcia przez duże miasta.

Co wejście w życie tej ustawy zapowiada dla Białegostoku? Jeżeli chodzi o zakres przedmiotowy przejmowanych zadań, to na wstępie należy zauważyć, że z wyjątkiem spraw związanych z zadaniami przejmowanymi przez kuratora oświaty i inne organa administracji rządowej specjalnej, nie są one nowością. Większość z nich jest realizowana w programie pilotażowym. Dotyczy to w szczególności zadań przejętych od kierownika Urzędu Rejonowego i wojewody. Od kuratora oświaty miasto przejmie 18 ogólniaków, w tym 13 dziennych, 3 podstawowe – specjalne, 2 internaty, 2 zespoły szkół zawodowych, 1 przedszkole specjalne oraz cztery inne placówki oświatowo-wychowawcze.

Cd. na str. B

Biskup Sławoj Leszek Głódź – Honorowym Białostoczaninem

Jak już poinformowały prasa i radio, Biskup Polowy WP, gen. dyw. Sławoj Leszek Głódź, otrzymał tytuł Honorowego Obywatela Białegostoku, poszerzając krąg ludzi wybitnych, obdarzonych tym mianem: Józefa Piłsudskiego, Lecha Wałęsy i Ryszarda Kaczorowskiego. Podniosła uroczystość zgromadziła, obok radnych, znaczących obywateli naszego miasta i gości, m.in. arcybiskupa Stanisława Szymeckiego, gen. dyw. Juliana Lewińskiego – dowódcę Warszawskiego Okręgu Wojskowego.

Akt Honorowego Obywatelstwa wręczył przewodniczący RM – **Jan Chojnowski**. Wśród wielu gratulujących, wystąpił też **Krzysztof Jurgiel** – Prezydent Białegostoku. Nawiązując do poprzedników, honorowych obywateli, odpowiedział na pytanie, co tych ludzi, co te postacie – już historyczne – łączy?

– Łączą ich wspólne wartości, takie jak szacunek dla tradycji i tożsamości narodowej, której nieodłącznym elementem są chrześcijańskie korzenie naszej kultury.

– Łączy ich wkład w walkę i utrwalanie niepodległego bytu Państwa Polskiego.

– Łączy ich również i to, że mieli – a żyjący jeszcze mają – wielu przebiegłych wrogów wiary, Kościoła, silnej i w pełni niepodległej Polski.

Biskup Polowy WP, gen. dyw. Sławoj Leszek Głódź, przypominając swą drogę życiową, powiedział, że Białystok był jego miastem młodości, gdzie w Seminarium Duchownym kształtował swe powołanie kapłańskie, poczucie przywiązania do Białegostoku – jako miasta polskiego, kresowego. Wspomniał czas pierwszej „Solidarności", podziękował za decyzję Radzie Miejskiej, która podyktowana była również przez wzgląd na biskupią posługę i służbę w Wojsku Polskim.

Kościół i Wojsko – wyznał – w życiu moim znaczą i polskość i opowiedzenie się za Bożymi i narodowymi wartościami. Kończąc, życzył miastu i jego mieszkańcom, by podążali drogą wartości i zasad wiary i rozumnie przeżywanej polskości. Niech Bóg błogosławi mojemu i naszemu miastu – powiedział.

Szwedzi interesują się Białymstokiem

Stowarzyszenie Warsztaty Czasopism w Goeteborgu (Szwecja) wystąpiło z ciekawą inicjatywą zorganizowania w tym mieście seminarium poświęconego prasie społeczno– kulturalnej i kulturze Białegostoku jako miasta, gdzie – obok Polaków – żyją zgodnie mniejszości narodowe.

Seminarium odbywało się w jednym z teatrów, na które przybyli przedstawiciele środowisk naukowych, artystycznych, kulturalnych i miejscowej Polonii. Przedstawiciele Białegostoku, Leszek Koleśnik i Jan Ostrowski wygłosili referaty o rozwoju czasopiśmiennictwa społeczno–kulturalnego w Białymstoku w przeszłości i w czasach dzisiejszych. Mówili też oni o życiu kulturalnym miasta ze szczególnym uwzględnieniem jego wielokulturowości. Dokonano prezentacji działalności instytucji kultury, zwłaszcza Galerii Arsenał oraz BOK. Referaty były ilustrowane filmami wideo oraz wystawą czasopism społeczno–kulturalnych m.in. „Kartki", katalogów autorskich oraz innych materiałów promocyjnych.

Po referatach, seminarium przerodziło się w ciekawą dyskusję o możliwościach współpracy kulturalnej i artystycznej, formułowano też oferty zorganizowania wystaw malarskich i fotograficznych w Białymstoku i Goeteborgu.

Przedstawiciele Białegostoku zostali zaproszeni do Urzędu Miejskiego, gdzie spotkali się z przewodniczącą Rady Kultury, pracownikami Wydziału Kultury i Sztuki, dyrekcją biura festiwalu Teatru i Tańca.

Jedną z konkretnych propozycji była oferta prezentacji poprzez Internet prac autorów i artystów, którzy zamieszczają je w czasopismach społeczno–kulturalnych. Szwedzi chcą służyć pomocą przy utworzeniu w Białymstoku podobnej placówki jak w Goeteborgu, która wspomagałaby wydawanie niekomercyjnych periodyków – jak to już dzieje się w Rosji i Hiszpanii.

bm

Z mojego okna

Opowiadał mi znajomy, który pamięta czasy przedwojenne, iż wieczorami w Warszawie wiele małżeństw spacerowało ulicami, po parkach i skwerach, i nikt ich nie zaczepiał, nie napadał, nie rabował. W dobrym tonie było udać się z rodziną na wieczorny spacer. Słuchając tej opowieści zadałem sobie pytanie, dlaczego dziś np. w Białymstoku nie widać ludzi spacerujących rodzinnie wieczorową porą, powiedzmy ulicą Lipową? Czy jest to jakiś znak czasu, czy wynik nowej sytuacji obyczajowej, strach przed postępującą agresją młodocianych lub inne podobne względy? Myślę, że chyba wszystkiego po trosze. Otóż po pierwsze, nie ma u nas rodzin, które utrzymywane byłyby finansowo jedynie z dochodów ojca rodziny. Przeważnie, wzorem lat socjalizmu, na utrzymanie domu pracują oboje rodzice. W tej sytuacji można sobie resztę dośpiewać. Skoro mąż i żona wracają zmęczeni do domu, mając w perspektywie gotowanie, sprzątanie, naprawy, itp. to rzecz jasna nie będą skłonni do wieczornych spacerów ze względów czysto praktycznych. Po drugie – niewątpliwie telewizja zabiła życie towarzyskie, sąsiedzkie, rozrywkowe, likwidując dawne tradycje. Telewizja, jako tzw. złodziej czasu, skutecznie posadziła ludzi na kanapach zastępując spacery srebrnym lub kolorowym ekranem. Jeszcze nie w pełni rozumiemy dziś skutki rewolucji telewizyjnej i jej wpływ na obyczaje, tradycje, religię, moralność, a nade wszystko zdrowie fizyczne i psychiczne ludzi ją oglądających. Niektóre tylko negatywne efekty telewizyjnej choroby możemy oglądać w szkołach na przykładzie kondycji fizycznej naszej młodzieży.

Po trzecie – wzrosła zdecydowanie brutalizacja życia społecznego. Zachowanie agresywne niektórych kręgów młodzieżowych powoduje, iż przeciętny mieszkaniec Białegostoku boi się wychodzić na ulicę w obawie o swoje zdrowie i życie. Gdzie tu więc mówić o spacerach, skoro w parkach roi się od chuliganów, różnego rodzaju wandali, dla których nie ma już żadnej świętości, a co dopiero szacunku dla drugiego człowieka. Demokracja, jak widać, ma nie tylko pozytywne strony.

Po czwarte – życie wieczorowe, czy nocne Białegostoku jest ograniczone również tzw. stanem kasy, czyli poziomem dochodów przeciętnego mieszkańca grodu nad Białką. Trzeba powiedzieć wprost: poziom zarobków nijak nie przystaje do cen wyszczególnionych na kartach dań białostockich restauracji. Tu m.in. tkwi odpowiedź, dlaczego „Cristal", „China Garden", „Grodno" itd. świecą pustkami, dlaczego w niedzielę przechodząc obok np. „Cristalu" widzę tam więcej kelnerów niż gości. A przecież dobrze pamiętam czasy, kiedy znaleźć miejsce wolne w tejże restauracji za tzw. komuny graniczyło prawie z cudem. Podobna sytuacja jest w kawiarniach, bistrach, barach i innych przybytkach branży gastronomicznej. Dawniej mieliśmy marną gastronomię, za to dobrą gastrologię (vide „Śniadecja" i PSK), dziś odwrotnie. A wszystko przez te ceny, o których mówił kiedyś nieboszczyk Dymsza, gdy ujrzał Amerykę, iż owszem piękny kraj, ale ma ceny bokserskie – bo „drogosz".

Wydaje się, że dopóki nie będzie sytuacji, w której zarówno charakter zatrudnienia, poziom dochodów rodzinnych, wzorce obyczajowe, stan bezpieczeństwa na ulicach, miejsce parkowania pojazdów itd. zostaną pozytywnie rozwiązane, dopóty białostoczanie pozostaną w domach, głusi na głosy z zewnątrz, wpatrzeni w magiczną moc odbiorników telewizyjnych.

A szkoda, że przecież nie tylko rzecz w tym, aby ludzie uczęszczali do knajp, klubów, czy kawiarni. Chodzi o to, że jeśli będziemy dzielić czas między dom i pracę, wówczas nie weźmiemy udziału w szeroko rozumianym życiu społecznym. Zamknięci w domu, oznacza również w jakimś stopniu, zamknięci w sobie. Będzie nam obojętne, czy biją szyby, łamią drzewka, smarują klatki schodowe, niszczą ławki w parku itd.

Społeczeństwo domowe to społeczeństwo zatomizowane, nieskore do działań społecznych. Jakie więc będą nasze rady osiedlowe, programy typu „dialog", skąd weźmiemy kandydatów na radnych? Łatwiej przecież poznaje się ludzi z okazji różnych spotkań np. klubowych. Trwa wymiana zdań, nabywa się umiejętności dyskusji, prezentacji swoich koncepcji, przekonywania innych. Praca i dom to jednak pewne getto społeczne. Jeżeli nie wyjdziemy z naszych „blokowisk", nie wyjrzymy poza swoje podwórko, to sądzę, że wszelkie inicjatywy ożywienia działalności społecznej spełzną na niczym. A przecież mamy tyle do zrobienia w każdym punkcie naszego miasta.

ADAM JÓZEF

„Monitor Białostocki" – dodatek samorządowy redagowany i finansowany przez Urząd Miejski w Białymstoku.

Rada redakcyjna: Jan Chojnowski, Krzysztof Jurgiel, Elżbieta Kaufman-Suszko, Leszek Koleśnik, Stanisław Pogorzelski.

Mniej rządu – więcej samorządu

Cd. ze str. A

Przygotowany projekt rozporządzenia RM dość szeroko wyłącza z przekazywania placówki oświatowe i obejmuje 26 jednostek, w tym prawie wszystkie zespoły szkół zawodowych. Wyłączone z przekazywania będą także szkoły medyczne, tj. Zespół Szkół Medycznych oraz Medyczne Studium Zawodowe. Gmina również nie przejmie Zespołu Placówek Kształcenia Artystycznego.

Jeśli chodzi o placówki kulturalne i domy pomocy społecznej, to nic się nie zmieni w stosunku do programu pilotażowego. Jako zadania własne, gmina prowadzić będzie: Muzeum Wojska Polskiego, BWA oraz Dom Pomocy Społecznej przy Świerkowej. Zmieni się natomiast istotnie status Miejskiego Zespołu Opieki Zdrowotnej, skupiającego Szpital Miejski oraz 21 przychodni. Do końca br. MZOZ prowadzony będzie jako zadanie zlecone przez administrację rządową. Z chwilą wejścia ustawy w życie – stanie się zadaniem własnym miasta. Tym samym zmienią się warunki jego finansowania: zamiast dotacji z budżetu państwa – środki własne.

Jeśli chodzi o przejęte drogi krajowe i wojewódzkie, ustawa nie wnosi istotnych zmian, z wyjątkiem drogi krajowej nr 66 (ul. Baranowicka, Ciołkowskiego), która wraca do administracji rządowej.

Na koniec należy stwierdzić, że choć listopadowa ustawa nie jest jeszcze obowiązującym prawem, to mimo to wspólnie z przedstawicielami administracji rządowej prowadzone są prace nad przygotowaniem przejęcia przez gminę Białystok nowych zadań z dniem 1 stycznia 1996 r. Dodajmy – pomimo trudności, wynikających z bardzo krótkich terminów.

Białystok, 6.12.1995 r.

BOHDAN PASZKOWSKI
Sekretarz Miasta
Białegostoku

Uchwała Nr XXVII/192/95 Rady Miejskiej w Białymstoku z dnia 27 listopada 1995 r. w sprawie ustalania czasu pracy placówek handlu detalicznego, zakładów gastronomicznych i usługowych

Na podstawie art. 40 ust. 1 i 41 ust. 1 oraz art. 42 ust. 1 ustawy z dnia 8 marca 1990 r. o samorządzie terytorialnym (Dz. U. Nr 16, poz. 95, Nr 32, poz. 191, Nr 34, poz. 199, Nr 43, poz. 253, Nr 89, poz. 518, z 1991 r. Nr 4, poz. 18, Nr 110, poz. 473, z 1992 r. Nr 85, poz. 428, Nr 100, poz. 499 oraz z 1993 r. Nr 17, poz. 78, z 1994 r. Nr 122, poz. 593) i art. XII § 1 ustawy z dnia 26 czerwca 1974 r. Przepisy wprowadzające Kodeks Pracy (Dz. U. Nr 24, poz. 142; zmiana Dz. U. Nr 34 z 1990 r., poz. 198) uchwala się, co następuje:

§ 1.

Użyte w uchwale określenia oznaczają:

1) placówki handlu detalicznego – sklepy (również domy towarowe, supersamy, domy handlowe, inne punkty sprzedaży detalicznej z wnętrzem dostępnym dla klientów) i punkty sprzedaży drobnodetalicznej (kioski, stragany),

2) zakłady gastronomiczne – zakłady i punkty gastronomiczne sieci otwartej,

3) zakłady usługowe – zakłady świadczące usługi bytowe dla ludności, w tym również punkty przyjęć zamówień.

§ 2.

Placówki handlu detalicznego, zakłady gastronomiczne i zakłady usługowe mogą być czynne w godzinach między 6.00 a 22.00.

§ 3.

Wydłużenie godzin otwarcia placówek handlowych, zakładów gastronomicznych i usługowych po godz. 22.00 wymaga zgody Zarządu Miasta Białegostoku po zasięgnięciu opinii właściwej Rady Osiedla.

§ 4.

Sprzedaż napojów alkoholowych w placówkach handlu detalicznego oraz sprzedaż i podawanie napojów alkoholowych w zakładach gastronomicznych może być prowadzona w godzinach określonych w zezwoleniu.

§ 5.

W przypadku powtarzającego się naruszania spokoju i porządku publicznego na terenie lub w bezpośrednim sąsiedztwie tych placówek, mającego związek z ich działalnością, Zarząd Miasta Białegostoku może ograniczyć czas pracy tych placówek.

§ 6.

Wykonanie uchwały powierza się Zarządowi Miasta Białegostoku.

§ 7.

Uchwała wchodzi w życie z dniem ogłoszenia w Monitorze Białostockim.

Wiceprzewodniczący Rady Miejskiej
mgr Waldemar PAWŁOWSKI

Uzasadnienie

do uchwały Rady Miejskiej w sprawie zasad ustalania czasu pracy placówek handlu detalicznego, zakładów gastronomicznych i usługowych.

Zgodnie z art. XII ust. 1 ustawy z dnia 26 czerwca 1974 r. Przepisy wprowadzające Kodeks Pracy (Dz. U. Nr 24, poz. 142; zmiana Dz. U. Nr 34 z 1990 r., poz. 198), dni i godziny otwierania oraz zamykania placówek handlu detalicznego, zakładów gastronomicznych i zakładów usługowych dla ludności określa gmina.

Przeprowadzona analiza sieci handlowej, gastronomicznej i usługowej, funkcjonującej na terenie miasta Białegostoku, wykazuje rosnącą tendencję w kierunku powstawania nowych placówek i zakładów. Wzrasta również liczba podmiotów gospodarczych, ubiegających się o uzyskanie zgody na prowadzenie działalności handlowej i gastronomicznej w godzinach nocnych. Jak wynika z dotychczasowych doświadczeń, funkcjonowanie nocnych sklepów, głównie ze sprzedażą alkoholu, nie pozostaje bez wpływu na stan porządku publicznego i bezpieczeństwa mieszkańców miasta.

Ustalenie zasad godzin otwierania i zamykania placówek handlu detalicznego, zakładów gastronomicznych i usługowych, funkcjonujących na terenie miasta Białegostoku, wpłynie na polepszenie struktury organizacyjnej sieci, jak również nie pozostanie bez wpływu na potrzeby społeczeństwa.

Biorąc pod uwagę powyższe, wniosek w sprawie zasad ustalenia czasu pracy placówek handlu detalicznego, zakładów gastronomicznych i usługowych jest zasadny.

Nie siedzimy z założonymi rękami

Rozmowa z Jerzym Matysem – członkiem Zarządu Miasta Białegostoku

– Wśród rozlicznych zajęć, które przypadły panu w udziale, zajmuje się pan także zwalczaniem alkoholizmu – przewodnicząc Terenowej Komisji ds. Przeciwdziałania Alkoholizmowi przy Prezydencie Miasta Białegostoku, zaś od pół roku kieruje pracami Zespołu Problemowego ds. Bezpieczeństwa w ramach opracowywanej „Strategii Rozwoju Białegostoku". Ma pan zatem wieści i informacje z pierwszej ręki na temat różnorodnej patologii i przestępczości, które nie omijają także Białegostoku...

– Niestety, nasze miasto staje się niebezpieczne. Dowodzą tego alarmujące, smutne statystyki, często publikowane w prasie czy ogłaszane przez radio. Takie też są odczucia mieszkańców...

– Którzy wieczorami zamykają się w swych domach, bojąc się wychodzić na ulice...

– Tak jest i w innych miastach polskich, wszak zjawiska patologiczne, kradzieże, rozboje, napady – często z bronią w ręku – niebezpiecznie przybierają na sile. Władze Białegostoku zdają sobie z tego sprawę, ba, pojmują te zjawiska w znacznie szerszym wymiarze. Myślę tu przede wszystkim o krajobrazie z nieograniczonym wprost dostępem do wódki, piwa i innych alkoholi, które są często powodem wszelkich patologii, zwłaszcza wśród młodzieży. Obserwujemy wzrost przestępstw i wykroczeń na ulicach i drogach. Notujemy coraz więcej włamań do prywatnych mieszkań, domów, prywatnych firm, garaży, wzrasta też liczba pożarów – przeciętnie cztery dziennie, z czego połowa to podpalenia. By przeciwdziałać tym zjawiskom, ograniczać ich zasięg, powołano właśnie Zespół Problemowy ds. Bezpieczeństwa...

– Jak te zjawiska wyglądają w najświeższych statystykach?

– W roku bieżącym odnotowano ponad 24 tys. przestępstw, w tym blisko 7 tys. podlegających karze jako kryminalne. Odnotowujemy też wzrost przestępstw (rozboje, kradzieże samochodów i reket), które popełniają obywatele byłego Związku Sowieckiego, rosyjskojęzyczni. Niepokojącym zjawiskiem jest wzrost przestępczości wśród nieletnich, około 450 z nich weszło w konflikt z prawem, nierzadko z bronią w ręku i w sposób świadczący o wzroście ich kwalifikacji przestępczych. I tu bardzo często wszystko zaczyna się od alkoholu. Do Izby Wytrzeźwień trafiło w br. ponad 200 młodych, w tym 120 uczniów, nierzadko ze szkół podstawowych, a jeden 16-latek aż 9 razy, najmłodszy zaś „pacjent" liczył sobie 13 lat. To zatrważające.

Tę ponurą statystykę „uzupełnia" ponad 40-procentowy wzrost pospolitych rozbojów (434), w stosunku do roku 1994. To także 240 wypadków na drogach (50-procentowy wzrost), w których zginęło 17 osób, zaś 260 odniosło obrażenia. Ponad jedną trzecią spowodowali, niestety, pijani kierowcy.

– W jakich rejonach miasta odnotowuje się najwięcej wypadków na drogach?

– Jak łatwo się domyśleć, na głównych ulicach śródmieścia – 20 wypadków i trasach tranzytowych wiodących na wschód, a więc na ciągu ulic Antoniukowskiej i Produkcyjnej, Wasilkowskiej i Wysockiego – 17 wypadków, Branickiego i Baranowickiej, a także ulicach wiodących do Warszawy: Dąbrowskiego, Gagarina i Piłsudskiego – 30 wypadków. Dlatego też te sprawy są omawiane i dyskutowane z udziałem fachowców w Zespole ds. Bezpieczeństwa, który opracuje i zaproponuje kompleksowe rozwiązania ruchu i całego układu komunikacyjnego w Białymstoku.

– Powróćmy do przestępczości, bo ta najbardziej nam zagraża. Gdzie tkwią jej źródła? Jakie są przyczyny?

– Nad tym myślą tęgie głowy, ludzie nauki, wybitni specjaliści, prawnicy, pedagodzy, praktycy. Dochodzą i formułują różne diagnozy, często odległe od siebie. Lecz zgadzają się w jednym. Oto zachwiał się pewien system wartości, zakwestionowane zostały odwieczne normy obyczajowe. Zerwany został, a przynajmniej rozciągnięty w czasie związek między winą i karą. Nasze sądy są niewątpliwie sprawiedliwe, ale nie zawsze rychliwe. Dlatego czas od popełnienia przestępstwa do jego osądzenia jest wciąż odległy. Dochodzi do tego ubóstwo i praktycznie nieograniczony dostęp do wódy, narkotyków i możliwość zdobywania broni.

– Co robimy, jak przeciwdziałamy tym patologicznym zjawiskom na naszym białostockim podwórku?

– Mogę zaręczyć, że nie siedzimy z założonymi rękami, choć środowiska przestępcze posuwają się nieraz do bezwzględnej brutalności. Policja nasza, wciąż niedoposażona w sprzęt, coraz częściej i skuteczniej patroluje ulice i zagrożone rejony miasta, cieszące się złą sławą. W ciągu 10 miesięcy br. ujęto wszystkich zabójców, a 365 przestępców złapano na gorącym uczynku. Coraz skuteczniej też działa nasza policja miejska, lecz wciąż jest jej za mało, nie mówiąc już o zaopatrzeniu w niezbędny sprzęt, samochody przede wszystkim. Niedoposażeni są również strażacy, choć za to nie my, władze miejskie, odpowiadamy. Uważam jednak, że obecnie potrzebne są dodatkowe dwie remizy, na Nowym Mieście i Słonecznym Stoku, co znacznie skróciłoby czas dojazdów do pożarów.

Jak już mówiłem, najbardziej kryminogennym czynnikiem jest – niestety – alkohol. Wszędzie go pełno, choć władze miasta czynią co mogą, by utrudnić dostęp do niego, za co, niestety, często otrzymujemy klapsy np. w białostockiej prasie.

Wspieramy również finansowo każdą działalność profilaktyczną. Myślę o antyalkoholowych klubach „Krokus" i „Arka", w których na zajęcia zjawia się po 100 osób tygodniowo. Niedawno uruchomiliśmy „Program Elementarz - 2" z myślą o młodzieży szkół podstawowych. Nie będę rozwodził się o działalności księdza Edwarda Konkola i jego „Drodze", bo to, co on robi w naszym mieście, znane jest już w całym kraju. Na wszystko jednak potrzebne są pieniądze, może w przyszłym roku – wraz z obowiązkami – będzie ich też więcej.

Rozmawiał:
STANISŁAW POGORZELSKI

FSO POLONEZ CARO



KOMFORTOWY
BEZPIECZNY
EKOLOGICZNY
TANI

ŚWIĄTECZNA NIESPODZIANKA !
tylko do 23 grudnia br.
Bonifikata 16 000 000 (st. zł) wraz z Auto-Casco.

- bardzo korzystne raty, 10% I wpłata (15% do 7 lat): formalności załatwiamy w salonie na miejscu
- przyjmujemy samochód używany w rozliczeniu
- montujemy instalację gazową (1/2 kosztów paliwa)

AUTO SALON-KWIATKOWSKI

EŁK
ul. Kilińskiego 5
tel. (087) 108-111, 108-112

SUWAŁKI, ul. Noniewicza 93
DH "Wigry", (087) 66-71-59

ZAPRASZAMY
GIŻYCKO, ul. Kętrzyńskiego 12A
tel. (0878) 55-44
DH "DOMINIK"

3260

RENAULT

OFERTA

RENAULT LAGUNA



W KONTYNGENCIE STAĆ CIĘ NA WIĘCEJ NIŻ MYŚLISZ

96 KONTYNGENT

ROCZNY KOSZT KREDYTU 14,08%

RENAULT Assistance 24h 0-22 622-24-02

JUŻ TERAZ!

ZAMÓWIENIA NA KONTYNGENT '96 WSZYSTKICH MODELI RENAULT

MEGANE (NOWY MODEL)
TWINGO
CLIO
R-19
LAGUNA
LAGUNA KOMBI
SAFRANE
ESPACE

RENAULT TO PEŁNIA ŻYCIA

PW "REMEX" Białystok, ul. 27 Lipca 67, tel./fax 750-772
PN. - PT. 8.00 - 17.00 SOB. 8.00 - 14.00 NIEDZIELA 10.00-14.00

8562

Ford Spectrum autoryzowany dealer

KONTYNGENT '96 RATY, LEASING !
SUPER OFERTA na ESCORTA i TRANSITA z fabryki w Płońsku !

● salon ● części ● serwis ● diagnostyka komputerowa silnika

Białystok, ul. Zwycięstwa 88
tel./fax 516-911, 518-279,
516-185, tel./fax 516-034

premia - wczasy dla 2 osób

8272

"Przedsiębiorstwo Wielobranżowe"
"ZAMPOL"
proponuje
● ODZIEŻ ROBOCZĄ ŻWYKŁĄ I KOLOROWĄ ● CZAPKI ● RĘKAWICE ● RĘCZNIKI ● OBUWIE ● ŚRODKI CZYSTOŚCI ● OPAKOWANIA FOLIOWE ● BATERIE Z FOTOKOMÓRKĄ ●
18-300 Zambrów,
ul. Cmentarna 14,
tel. (0-86) 71-26-51.

6256

VOLVO AUTORYZOWANY DEALER

Vomar sp z o.o. 15-102 Białystok
I Armii W. P. 9, tel. (085) 754-764, 754-596, fax 755-855

Oferuje:

- serwis gwarancyjny i pogwarancyjny, części zamienne - samochody ciężarowe i autobusy VOLVO
- na zamówienie – sprzedaż części zamiennych i naprawy pogwarancyjne SCANIA, DAF, RENAULT, IVECO, MERCEDES
- szyby do autobusów i samochodów ciężarowych
- nowe i używane autobusy turystyczne, miejskie i międzymiastowe

8058

FIMOT 19-300 Ełk, Autoryzowany dealer
ul. Słowackiego 11, tel./fax (0-87) 10-31-03, 10-48-40
Punkt sprzedaży samochodów – Izabela Minkiewicz
Suwałki, ul. Gałaja 39, tel./fax (0-87) 66-39-86
Biuro przyjmowania zleceń – Łomża, ul. Leśna 1
tel. (0-86) 16-25-83

DAEWOO Żuk LUBLIN

FSO CITROEN C-15

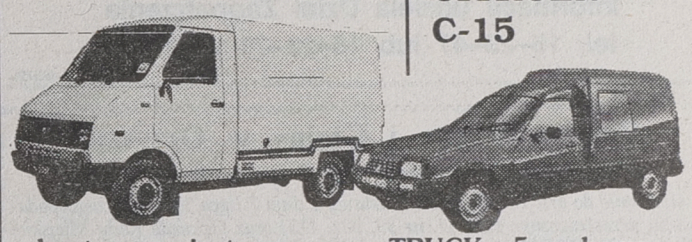

kontenery – izotermy
furgony – skrzyniowe
mikrobusy i inne

TRUCK – 5 osobowe,
długie, krótkie
oraz CARO, CARGO

OKAZJA !
POLONEZY CARO – bonifikata 1.200,00 zł
Ubezpieczenia OC, NW, Auto-Casco – GRATIS

Montujemy: - radioodtwarzacze, autoalarmy "Silicon"
instalację gazową BEDINI (z zachowaniem gwarancji)
Holowanie pojazdów przez całą dobę
Wykonujemy zabezpieczenia antykorozyjne.

8300

CENTERTEL
Telefony komórkowe
• sprzedaż gotówkowa
• leasing
• autoryzowany montaż
KONRYS ul. Zwycięstwa 8F
tel. 51-63-64

EUROPEJSKI FUNDUSZ LEASINGOWY

8195

NOT OŚRODEK DOSKONALENIA KADR NOT w BIAŁYMSTOKU ogłasza nabór na kursy

język angielski

język niemiecki

wszystkie stopnie zaawansowania dla dzieci, młodzieży i dorosłych

Zapisy Ośrodek Doskonalenia Kadr NOT
Białystok, ul. M.C. Skłodowskiej 2, tel. 42-12-75, pok. 113.

8429

FIAT

OFERTA DLA FIRM

CINQUACENTO VAN

NAJTAŃSZY SAMOCHÓD DOSTAWCZY NA RYNKU

- zakupisz w formie leasingu
- odpiszem 22% VAT-u
- odpiszem 17% rocznie amortyzacji
- załadujesz 250 kg
- zapłacisz tylko 14.299,18 + VAT

KONRYS
Białystok, ul. Zwycięstwa 8 F
tel. 516-364, 516-444

8599

PROMOCJA



GRATIS ! ubezpieczenie OC

Tec

ŻUK LUBLIN

8011

539-009
15-103 BIAŁYSTOK, ul. I Armii WP 2a

PROMOCJA !

GRATIS ! 1 przegląd



539-009

8007

Tec AUTORYZOWANY DEALER
STAR LDV ANDORIA
15-103 BIAŁYSTOK, ul. I Armii WP 2a

15-103 BIAŁYSTOK, ul. I Armii WP 2a 752-488 w. 112
PHU sp z o.o. MOTORYZACJA
AUTOCZĘŚCI

tel.kom. (090)265-674
BT - SERVICE
DAF
Truck
CZĘŚCI SERWIS PRZEGLĄDY

8009

15-528 BIAŁYSTOK, Sowlany 80

Rolniku! „AJROL" s.c., 19-400 OLECKO, ul. Szosa Świętajno 17, tel. (0–116) 27–60

oferuje:

- ☆ 1. Sprzedaż maszyn rolniczych nowych,
- ☆ 2. Maszyny rolnicze niemieckie, używane (prasy, kombajny) – z roczną gwarancją, z serwisem gwarancyjnym i pogwarancyjnym,
- ☆ 3. Produkcja kultywatorów, agregatów uprawowych,
- ☆ 4. Komis maszyn używanych,
- ☆ 5. Wyposażanie obór i chlewni (kojce, karmniki),
- ☆ 6. Usługi ślusarskie (kraty, drzwi, ogrodzenia).

(8298)

NAGRZEWNICE POWIETRZNE

na olej opałowy lub napędowy o mocy 20 ÷ 300 kW

TANIE GRZANIE!
- hal produkcyjnych
- hal magazynowych
- warsztatów
- szklarni
- suszarni

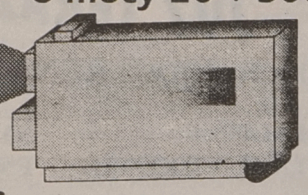

poleca PPUH **uniTECH** s.c.
19-300 Ełk, ul. Łukasiewicza 6A, tel./fax (0-87) 10-47-12

8570

BLACHY POLSKIE
- ocynkowane
- powlekane
- aluminiowe

płaskie i profilowane
- czarne *zwykłe i tłoczne*

STAL ZBROJENIOWA
- gładka - żebrowana

RURY STALOWE
- czarne - ocynkowane

3/8"–2 1/2"

KSZTAŁTOWNIKI
- stalowe: walcowane - zimnogięte

- przekroje zamknięte - płaskowniki - kątowniki - ceowniki, dwuteowniki - mat. pokryciowe - mat. izolacyjne - grzejniki - siatki ogrodzeniowe i budowlane

BLACHA OCYNKOWANA
polska HTS Kraków 0,5 x 1000 x 2000
15,50 zł/ark.
+7%VAT

MOŻLIWOŚĆ TRANSPORTU

HEBUD
Białystok
ul. Zwycięstwa 39
tel. 512-354 w. 44
godz. 7-16, sob. 8-14

8353

Okazja!

Cukrownia „Łapy" S.A. prowadzi promocyjną sprzedaż

wapna palonego w bryłach

cena – 50 zł za 1 tonę.

Cena obowiązuje do końca 1995 roku.

Informacji udziela Dział Zaopatrzenia tel. 15–29–47 lub 15–22–71 w. 180.

(8572)

WĘGIEL - KOKS - WĘGIEL - KOKS - WĘGIEL

WĘGIEL - KOKS - WĘGIEL - KOKS - WĘGIEL

WĘGIEL - KOKS - WĘGIEL - KOKS - WĘGIEL

TRANSPORT - TRANSPORT - TRANSPORT

WAREX
16-005 IGNATKI
k. Białegostoku
tel. (085) 631-603

Zapraszamy od 7⁰⁰ do 16⁰⁰

Zarząd Miasta i Gminy w Orzyszu

stosownie do art. 18 ust. 2 pkt 1 ustawy z dnia 7 lipca 1994 r. o zagospodarowaniu przestrzennym (Dz. U. nr 89, poz. 415) oraz Uchwałą Rady Miejskiej w Orzyszu Nr XIV/92/95 z dnia 23 listopada 1995 r.

zawiadamia o przystąpieniu do sporządzenia zmian miejscowego planu zagospodarowania przestrzennego miasta Orzysz, obszaru położonego przy ul. Giżyckiej dotyczącego działki nr 284/6 (Cz. A–10 S, UR).

Przedmiotem zmiany planu jest zmiana przeznaczenia części z terenu zakładów rzemieślniczych lub składu z dopuszczeniem zabudowy mieszkalno–usługowej.

Zainteresowani mogą zgłaszać wnioski do ww. zmiany planu w Urzędzie Miasta i Gminy w Orzyszu ul. Giżycka 15 w terminie 21 dni od daty ogłoszenia.

(8580)

Firma „FARMBEST" oferuje do sprzedaży

WĘGIEL KAMIENNY KOSTKA

w cenie 210 zł/t z VAT

Odbiór – Zakład Przeładun. PLANTA k. Siemianówki tel. (0834) 24-36; 24-93 tel. kom. 0-90265110

8497

Sprostowanie

do komunikatu Zarządu Miasta i Gminy Supraśl z dn. 17.11.1995 r. o miejscu i terminie sesji Rady Gminy, której przedmiotem będzie uchwalenie miejscowego planu zagospodarowania przestrzennego terenu przy ul. Górnej w Grabówce.

Sesja odbędzie się 28.12.1995 r., początek o godz. 10.00 w świetlicy Szkoły Podstawowej przy ul. Piłsudskiego w Supraślu.

(8613)

RDT Sp. z o.o. w Białymstoku

sprzeda samochód ciężarowy

AVIA 21 FURGON

rok. prod. 1990

CENA DO UZGODNIENIA

Samochód można oglądać w hurtowni RDT w Białymstoku przy ul. WOP 11, tel. 42-14-75 w. 35, 42-28-45

1054

Zarząd Gminy w Kuźnicy ogłasza do sprzedaży w drodze przetargu

☐ nieruchomość zabudowaną położoną w Kuźnicy przy ulicy Sokólskiej oznaczonej nr. 1337 o pow. 760 mkw. – budynkiem byłej Agronomówki wraz z 4 garażami murowanymi stanowiącą własność Gminy.

Cena wywoławcza 60235 zł.

Przetarg odbędzie się w dniu 27 XII 95 r. w Urzędzie Gminy w Kuźnicy o godz. 10.00.

Przystępujący do przetargu winni wpłacić wadium w wysokości minimum 10% najpóźniej godzinę przed przetargiem.

Zarząd Gminy zastrzega prawo unieważnienia przetargu bez podania przyczyn.

(8588)

Podlaskie Zakłady Spożywcze Spółdzielnia Pracy w Białymstoku, ul. Sienkiewicza 46

zatrudnią na sezon grzewczy

2 palaczy,

mogą być emeryci.

Wymagane uprawnienia kwalifikacyjne „E" na kotły wysokoprężne do 8 Atm.

Szczegóły, tel. 435-334.

(8595)

PRACA

❒ ZATRUDNIĘ

Automobilklub Podlaski zatrudni

diagnostę samochodowego z uprawnieniami do badań pojazdów: "SAM", złożonych poza wytwórnią i zasilanych gazem.

(8536)

» **AGENT** CELNY. Kurs w Białymstoku. Licencja państwowa. Praca. Informacje: ADVISER, Warszawa, (0-22)629-37-83, (0-22)628-70-56. Zapisy od 2 stycznia (wtorki, środy), Białystok, Św. Rocha 11/1, pok. 206. 21734

» **GDAŃSKA** Drukarnia Akcydensowa zatrudni maszynistów offsetowych na maszyny Planeta. Wysokie wynagrodzenie plus możliwość otrzymania pełnowartościowego mieszkania służbowego. Tel. (0-90) 50-19-92, tel. (0-90) 50-20-69 po 20.00. 21028

» **PRACA** przy komputerze, prześlij-6zł, Bielsk Podlaski, skr.-22. 21339

» **PRZYJMĘ** blacharza i lakiernika pojazdowego. Krasowski, tel. 543-826. 21742

» **RENOMOWANA** firma konsultingowa zatrudni dwóch panów z wykształceniem wyższym lub średnim do pracy wymagającej UMIEJĘTNOŚCI PROWADZENIA ROZMÓW NA TRUDNE TEMATY. Tel. 326-113 Białystok. 21544

» **STOLARZA** zatrudnię, Wasilków, 186-042. 21818

» **USA.** (0-89)27-30-07. 21965

❒ SZUKAM PRACY

» **ABSOLWENTKA** liceum Plastycznego -zabawkarstwo -szuka pracy, 761-929. 21833

» **KIEROWCA** kat. B z doświadczeniem poszukuje pracy, 543-812. 21878

NIERUCHOMOŚCI

❒ KUPIĘ

» **"MAKLER"** pomoc nabycia nieruchomości gminnych. Sokółka, (0-85)11-41-89. 21372

» **"MAKLER"** Pomoc nabycia nieruchomości gminnych. Sokółka, (0-85)11-41-89. 21939

» **GRAJEWO** "Univers". Nieruchomości -kupno, sprzedaż. Piłsudskiego, (0-8672)26-23. 21715

❒ SPRZEDAM

» **"AMICUS"** -mieszkania, domy, działki. Kupno -Sprzedaż. Sienkiewicza 22, 435-872, 436-208. 13853

» **"EXPERT"** -mieszkania, domy, działki. Kupno -sprzedaż, 52-10-05. 21193

» **"HEMA"** -Nieruchomości, Kupno, Sprzedaż, Wynajem, Wycena. 326-235. 19935

» **"MAZURY"** -Ełk, (0-87)10-30-21. 21106

» **ATRAKCYJNA** działka na Mazurach z prawem zabudowy, dostępem do jeziora. Tel. Pisz, (0-117)43-012. 21627

» **BUDYNEK** 200 mkw., działką k. Sokółki, tanio, 11-52-25. 21638

» **DOM,** działka 50 x 100. Tyniewicze Duże, Trześcianka 29. 21897

» **DOM** w stanie surowym w Mońkach, (0-85)16-21-82. 21615

» **DZIAŁKĘ** w Ełku, osiedle "Pod Lasem" z rozpoczętą budową. Cena 65 mln. Tel. (087)10-41-54. 21666

HALE magazynowo-produkcyjne o pow. 2400 mkw. na działce 12.500 mkw. w Białymstoku, 611-390 po 19.00. 21846

» **LAS** sosnowy, łąka Mazury Jezioro Śniardwy, (0-117)36-516. 21643

» **LUB** zamienię działkę budowlaną na samochód, 534-578. 21894

» **M-3,** I piętro, 51-88-61. 21865

» **OKAZJA** lub wydzierżawię masarnię. Sokółka, 22-51. 21563

» **SPRZEDAM** działki budowlane w Sokółce przy ul. Sikorskiego, pomiędzy szpitalem a ZUS. Białystok, tel. 75-40-50, 76-16-11 w godz. 7 -18. Sokółka, tel. 41-74 w godz. wieczornych. 21369

» **TŁOK,** cylinder do T-2 4-K14, możliwość zamówień. 433-912. 21765

» **WILLA,** tel. 543-174. 21914

❒ POSZUKUJĘ

» **"DOMINIUM"** -Nieruchomości -Wynajem -Lipowa 4 -416-842. 21129

» **"MAKLER"** Biuro Pośrednictwa Nieruchomości Cydzik. Sokółka, (0-85)11-41-89. 21938

» **POSZUKUJĘ** lokalu 70 mkw. na produkcję w budynku z instalacją gazową, 447-633. 21954

❒ ZAMIENIĘ

» **KWATERUNKOWE** 40 metrów na większe, 44--71-59. 21679

❒ WYNAJMĘ

» **"MAKLER"** przygraniczna hala targowa - wynajem stanowisk. (0-85)11-41-89. 21373

» **"MAKLER"** wynajmę lokale handlowo-usługowe. Sokółka, (0-85)11-41-89. 21940

» **M-6** z telefonem, 441-369. 21680

» **NA** dwa miesiące jednopokojowe, telefon centrum, 44--71-59. 21678

» **STANCJA** w willi, 543-174. 21912

» **WYNAJMĘ** lokal w centrum Białegostoku, 435-394. 21131

USŁUGI

❒ AUDIO-VIDEO

» **NTSC-PAL** przegrywanie kaset video. 436-800 wew. 228, 511-195. 21010

❒ AGD, RTV

» **AUTOMATYCZNE** pralki -naprawa, 444-610. 20992

❒ TRANSPORT

» **MIKROBUS** 9 osób (nowy) do wynajęcia, 546-476. 21188

» **PUNKT** przyjęć zleceń KPKM, ul. Zwycięstwa 8, przy targowisku "MADRO": holowanie, przewozy osób i towarów. 20597

» **VOLVO** 40 m^3, winda załadowcza, tel. 425-762. 21453

❒ INNE

» **"325-681"** Warszawska 40: wyceny środków trwałych, nieruchomości, pojazdów... 20274

» **ALARMY,** autoalarmy, domofony, folie okienne. "Kombit", 436-095. 21076

ANTYWŁAMANIOWE DRZWI, FOLIE OCHRONNE OKIENNE, ZABUDOWA BALKONÓW, KRATY ZWIJANE, ALUMINIOWE DRZWI, WITRYNY, 75-12-18 "ZAMIS". 21077

» **BISS** -Stolarka, drzwi, okna, bramy, rolety, (0-85)327-622. 20593

» **BRAMY,** kraty, drzwi garażowe sterowane pilotem, 445-130. 21573

» **DRZWI,** parapety, suszenie tarcicy. Hetmańska 10, 510-936. 21443

» **FILMOWANIE** efektowne, wesela, studniówki. Montaż -tanio, 414-254. 21907

» **GRAWERTON** -Napisy na metalu, Mickiewicza 44A, 33-32-06. 19497

» **MALOWANIE,** szpachlowanie, tapetowanie, VAT. 518-741. 21750

» **MEBLE** kuchenne na zamówienie. Białystok, ul. Dąbrowskiego 16, tel. 524-641, Łomża, ul. Krótka 3B. 21222

» **MOZAIKA** -produkcja, sprzedaż, 186-042. 21732

» **PIECZĄTKI** (gumowe, polimerowe), LAMINOWANIE, Suraska 1. 21137

» **PIECZĄTKI** (gumowe, polimerowe), LAMINOWANIE, Sienkiewicza 81/3 (pawilon). 21140

» **PIECZĄTKI,** wizytówki. VAT. "RB", Mickiewicza 44A. 19500

» **PROFESJONALNIE** -glazura, terakota, malowanie, tapetowanie. "HANLEJ", 42-00-12. 21604

» **SCHODY,** mozaika. Zakład -Proniewicze. (0-834)26-24 po 16.00. 19389

» **SUCHY** tynk, szpachlowanie, malowanie. 612-192. 21497

SUWALSKIE Centrum Informacji (0-87) 66-69-69 "MEWA". 19888

» **ŚWIĘTY** MIKOŁAJ w Twoim domu, tel. 427-265. 21762

» **TAPICERKA,** 431-766. 21498

» **TAPICERSTWO,** 43-14-73. 21215

» **USŁUGI** Pogrzebowe. Biuro, 436-304 całodobowo, 412-644, 324-075. 20128

Treść **ogłoszeń drobnych** z trzech ostatnich numerów **GAZETY WSPÓŁCZESNEJ** poznasz dzwoniąc:

TAI **44-63-45, 44-63-46, 44-63-47**

Telefoniczna Agencja Informacyjna działa od poniedziałku do piątku w godz. 9-18

ŚRUBY i inne wyroby złączne

8560 TANIO

METAL-MAX Białystok Jagiellońska 25 tel. 320-996

Przyjmujemy ogłoszenia do gazety RZECZPOSPOLITA

Biuro Reklam i Ogłoszeń "Gazety Współczesnej" Białystok, ul. Suraska 1 tel./fax (085) 42-51-16

» **USZCZELNIANIE** okien, drzwi. EURO-STRIP, 32-32-71. 19495

» **ŻWIR**, 415-055. 18919

AUTO-MOTO

❒ KUPIĘ

» **125P** "na polonezie" do 4300,-; 44-76-03. 21360

» **AUTOKOMIS** "WaZ". Zwycięstwa 10. Skup - Zamiany -Raty, PTS. 19698

» **FIAT** Argentyna rozbity -uszkodzony, 614-896 po 20.00. 21777

» **JELCZ**-317, wywrotkę, spryskarkę do emulsji. Grajewo, 24-32. 20478

» **TIPO**, Escorta, Astrę. Oferty Biuro Ogłoszeń "21877". 21877

» **USZKODZONY** po wypadku do 10 lat, 510-140. 21779

» **WÓZEK** widłowy, udźwig 2 tony. (0-85)51-36-52. 21569

❒ SPRZEDAM

FSO POLONEZ CARO

– ceny fabryczne
– dogodne warunki zakupu
– raty

8360

P.P. POLMOZBYT
Białystok, ul. 1000-lecia P.P. 8
ul. Zwycięstwa 10
tel. 754-550, 512-601
Zapraszamy również w soboty i niedzielę.

WALKER
KATALIZATORY *(już od 370 zł)*
❑ układy wydechowe
8352
UNIMOT Jan JANUĆ Białystok, Handlowa 7, tel. 423-671 w. 340, tel./fax 428-756

» **126P** (1991), tel. 449-835. 21797

» **126P** (1992), 7,5 tys., 183-213. 21896

» **ASCONA** 1.6 (1984), 7.100,- Grabówka, Świerkowa 17/1. 21858

» **AUDI**-80 1,8G (1990). Siemiatycze, 55-31-57 po 17.00. 21446

» **AUDI** 100 (1983), (0-87)66-50-94. 21806

» **AUDI** 80 (1991), wspomaganie, stan bdb. Augustów, 53-39. 21840

» **AUDI** 80)1987) 1.8, (0-87)672-835. 21823

» **AUDI** 80 + Gaz (1986), Żuk (1987) + Gaz; Wierzchlesie, tel. 4. 21911

» **AUDI** 80 1,6 (1977), Lakiele, tel. (0-116)382-91. 21640

» **AUTOKOMIS:** Botaniczna, Orzeszkowej 32. Kupno, raty, zamiany. PTS, 44-55-48. 21085

» **AUTOKOMIS,** Leszczynowa 31. Sprzedaż - Zamiana, -Raty,- PTS. Czyszczenie wnętrz samochodów, autoalarmy, radiomontaż, 540-175. 20281

» **C-330M** (1989). Szepietowo Janówka 13, 18-210 Szepietowo. 21876

» **C-360** (1987) oryginał. Łupianka Stara 19, gm. Łapy. 21785

» **C-360** lub zamienię. Domuraty 27, gm. Suchowola. 21921

» **CARO** 11/1991, 102 mln., stan bdb, 326-413. 21819

» **CARO** '91, szary metalic, oznakowany, autoalarm. Łomża, 16-46-82. 21726

» **CIĄGNIK** C-360 i C-330. Kotłówka 51, gm. Narew. 21863

» **CIĄGNIK** T25a nowy. Domanowo 11, gm. Brańsk. 21774

» **CINQEUCENTO** 700 (1994). Łomża, tel. 16-41-27. 21662

» **CINQUECENTO** 900 (1995). Prostki 148. 21956

» **CZĘŚCI** do Audi-100, (1985), BMW-5, (1984), (0-87)67-22-75. 21816

» **CZĘŚCI** do Syreny 105. 75-49-66. 21944

» **CZĘŚCI** Ford-Eskort, (1983), Opel Rekord (1982), (0-87)67-22-75. 21825

» **FIAT** 125p (1981), Stołeczna 9/2 (od Krakowskiej). 21925

» **FIAT** 126p (1987), 181-201 Łomża. 21826

» **FIATA** 126p (1993). Sejny, (0-87)162-604. 21764

» **FIESTA** (1994) 1.3, tel. (0-86)75-39-84. 21842

» **FORD** Mondeo (1993) 1600, Polonez Caro 1600 (1993), szyby elektryczne, centralny zamek, autoalarm, 761-326. 21721

» **HONDA** Civic 1500 16V (1991). Tel. 515-490. 21624

» **JELCZ**-325 z przyczepą D-83. Łomża, 160-451. 21661

» **JELCZ** -ciągnik siodłowy sprawny, 8.500 zł, 75-42-71. 21648

» **JELCZA** z przyczepą. Łomża, 18-23-72. 21957

» **JELCZ** z cysternami stan idealny. Łapy, Płonkowska 16. 21947

» **KABINĘ** do Żuka, 433-585. 21802

» **ŁADA** 1500 (1989) (stan dobry). Hajnówka, 49-36. 21860

» **ŁADA** 2105 (1983), stan dobry, 543-905. 21832

» **ŁADA** 2107, 1500 (1989). Augustów, (0-119)25-76. 21681

» **MERCEDES** 123 2.4D (1982), tel. (0-86)191-478. 21783

» **MERCEDES** 123 200D (1979) po remoncie, (0-119)466-471. 21831

» **MERCEDES** 190 Diesel, (1986). (0-87)66-25-81. 21766

» **MERCEDES** 310D (1991) przedłużony -podwyższony. Białystok, 530-046. 21754

» **BUS Volkswagen** 2,4D (1992) przedłużony. Białystok, 530-046. 21755

» **MERCEDESA** 307D podwyższany, przedłużony (1986). Łomża, tel. 183-458. 21979

» **MOSKWICZ** Aleko 90/91 idealny 7400,-, 11-55-49. 21875

» **NOWA** TOYOTA Avalon 3000, (0-835)45-72 po 19.00. 21723

» **OPEL** Ascona, 6.500,-. Tel. 431-127. 21792

» **OPEL** Kadett 1,3; 149 mln (1988). Siemiatycze, 55-24-99. 21820

» **OPEL** Kadett 1.3S, (1986). (0-87)66-25-81. 21767

» **OPEL** Kadett Combi -spalony (1979), 536-601 po-16.00. 21799

» **OPEL** Senator 2,3TD, 538-315 po 19.00. 21800

» **OPEL** Vectra 1.8 (1993), tel. 617-161. 21856

» **OPONY** używane -bezpośredni importer. Zaścianki, -Szosa Baranowicka-7. 20561

» **PEUGOT**-205-XRI, katalizator 1,4, bogata wersja 159-mil, 44-55-81. 21808

» **PEUGEOT** 405 (1988) 1.9l. Łomża, 17-61-64. 21839

» **PEUGEOT** J.5 2,5D (1984), tel. Szlabin 139. 21452

» **PLYMOUTH** VOYAGER (1996), tel. (0-835)45-72 po 19.00. 21720

» **PODNOŚNIK** hydrauliczny 12,5 m. Wys. Maz. 42-77. 21784

» **POLONEZ** (1993), 12,5 tys. (0-87)67-61-27. 21893

» **POLONEZ** 1,4 GLI, 16V (1994), 610-859 po 18.00. 21811

» **POLONEZ** 1,5 (1987). Raczki, tel. 371, suwalskie. 21710

» **POLONEZ** 1,5 GLE (1994), 15.300,-, wiśnia, Łapy, 38-72. 21919

» **POLONEZ** 1,5 GLI (1994/95) metalik, 15.800,-; Łapy, 38-72. 21917

» **POLONEZA** (1982), 3.100,-; Zdrody Stare 3. 21915

» **POLONEZA**-14 GLI 16V Rower (1994). Suwałki, (0-87)67-27-43. 21713

» **POLONEZ** Caro (1992), 12.800, 39.000 km, tel. 437-665. 21822

» **POLONEZ** Caro (1994). Łupianka Stara 19, gm. Łapy. 21787

» **POLONEZ** Caro 1500 (1993). Sokółka, 46-13. 21798

» **POLONEZ** Caro 1600 GLE, 49-43, Bielsk Podlaski. 21821

» **POLONEZY** nowe oraz używane. Atrakcyjne warunki sprzedaży PTS do 7 lat. W rozliczeniu stare auto. Auto-Market, Botaniczna, 44-55-48. 21086

» **PRZYCZEPA** 4.5T. Szepietowo Janówka 13, 18-210 Szepetowo. 21881

» **RENAULT** 19 TD (1992), Suchowla, 3-go Maja 33a/5. 21809

» **RENAULT** 25 V6 (1989), francuskie numery, 410-664. 21805

» **ROBUR** 1984, silnik 1991. Białystok, Lawendowa 77/15. 21903

» **SIERRA** 2,4D (1983), silnik do remontu, (0-119)55-13. 21828

» **SILNIK** SW-400, skrzynia biegów, tel. 425-762. 21523

» **SKODA**-105L, 18-208 Kulesze Kościelne, Główna 10, tel.75. 21891

» **SPRZEDAM,** zamienię Mazdę 626 (1995). Hajnówka, 28-10. 21843

» **SPRZEDAM** Fiata Punto na gwarancji (1995), 435-013. 21763

» **SPRZEDAM** Hondę Civic 1,5i (1990), 441-390. 21603

» **SPRZEDAM** Mercedes 190E (1983) 4.500,-, tel. 49-43. 21866

» **SPRZEDAM** Poloneza (1992), 11.500,-; tel. 425-155. 21900

» **SPRZEDAM** Poloneza 1600 (1994), tel. 515-490. 21933

» **SPRZEDAM** Wartburga (1983) oraz części, tel. 515-818. 21852

» **TAWRIA** (1992), cena 7.500,-. Tel. 75-26-62 po 18.00. 21796

» **TICO** (1993), tel. 42-08-39 po 20.00. 21285

» **TOYOTA** Carina (1995.04), 1,6GLi, 5-drzwiowa, kom. 090265446. 20640

» **TOYOTA** Carina (1995.04) 5-drzwiowa, 1,6GLi, kom. 090265446. 21430

» **TOYOTA** Carolla (1994.12) 1,4GLi, 5-drzwiowa, kom. 090265446. 21432

» **TRUCK** Polonez (1990), gaz. Bielsk Podlaski, 23-75. 21882

» **VOLKSWAGEN** Golf 1,1 (1979), I właściciel, tel. 425-762. 21522

» **VOLKSWAGEN** Golf III, 1.8 (1991). Rajgród, (0-8672)16-70. 21952

» **VW**-TRANSPORTER-1.6 benzyna, silnik b/głowic, 8000 km, (0-86)72-41-00). 21851

» **VW** Passat 1,6TD (1991) uszkodzony, 753-423. 21871

» **VW** Passat 1,9TD (1994), nowy model, 15-36-79. 21433

» **VW** Passat 2.0 GL (1991). Łomża, 16-44-71. 21727

» **VW** VENTO, 1,90 (1995.08), 2.000 km, kom. 090265446. 21434

» **WARTBURG** 1.3 (1989). Łomża, 160-964. 21837

» **WV** Bus Transporter, szkolony, Bielsk, tel. 54-94. 21895

» **WV** Transporter (1983), tel. 327-787, po 17.00 413-219. 21884

» **ZIŁ** + naczepa 10 t sprzedam, 633-470. 21861

» **ŻUK** AO7D, 18-208 Kulesze Kościelne. tel. 47. 21888

❒ NAPRAWY

» **OPONY** -sprzedaż, montaż i wulkanizacja, 75-57-21. 20761

❒ AUTOALARMY

» **"KOMBIT",** 436-095. 21075

» **320-106.** 21226

» **ALAR.** Alarmy, autoalarmy, immobilisery, radiomontaż, 44-66-00. 21942

» **ALARMY,** autoalarmy, radiomontaż. raty, Lipowa 28A, 445-130. 21571

» **AUTOALARMY,** blokady, Cel-Protector, Mul-T-Lock, radiomontaż. Poznański-Auto, 755-721. 20756

» **ZNZ** -inż. Sosnowski, 511-473. 21000

❒ INNE

Super TAXI 919

Już od 1 grudnia jadąc z radiotaxi 919 weźmiesz udział w konkursie jubileuszowym.

Szczegóły w taksówkach.

Zadzwoń 919

8155

» **"325-681"** Warszawska 40: ustalanie wartości rynkowo- celnych, amortyzacji... 20275

» **BORTY** Kamaz, Jelcz w dobrym stanie sprzedam, (0-85)437-050, 431-160. 21892

BIZNES

» **"325-681".** 14318

» **"325-681"** Biuro Rzeczoznawcy, Białystok, Warszawska 40, 327-743. 20276

» **AUTOWYCENY,** /0-85/327-743. 3254

» **FAJERWERKI,** zimne ognie -najtaniej -koniecznie sprawdź, (0-85)325-801. 21577

» **LOMBARD,** Żabia 18/1, 445-212. 20711

» **RZECZOZNAWCY.** /0-85/325-681. 652

» **SPRZEDAM** dochodową produkcję. E.GIRYN, ul. J. Porazińskiej 4/33, Bydgoszcz. 21932

» **TELEFONY** komórkowe. Sprzedaż, montaż, 75-57-21. 20762

UBEZPIECZENIA

» **"325-681-TUK":** samochody, mieszkania, wille, sklepy, hurtownie, fabryki.... 20273

NAUKA

» **"EDUKATOR"** -organizator kursów zaprasza do współpracy, 752-700. 21586

» **AKADEMIA** Medyczna -egzaminy wstępne. Tel. 443-204. 21966

» **EDUKATOR** -polecamy kurs angielskiego dla początkujących, 752-702. 21587

» **EGZAMINY** na prawo, 42-72-52. 14529

» **GRUPOWA,** idywidualna nauka jazdy na nartach, 436-304. 20138

» **KURSY** zawodowe, dokształcające, przekwalifikujące. Agencja "AS", 436-304. 20134

» **LO** Zaoczne zapisy do 15 lutego, 752-702. 21583

» **POLSKI** (korepetycje, redagowanie prac), 619-083 od 19.00. 21928

TURYSTYKA

» **"BIACOMEX",** Legionowa 9/1, 44-16-58, 42-49-05. Najtańsze bilety lotnicze -cały świat. Bezpłatny dowóz z domu na lotnisko. 21663

» **"BIACOMEX",** Legionowa 9/1, 44-16-58, 42-49-05, Elewatorska 11/1, 618-362 (całą dobę). Wynajem autokarów "Jelcz" i "Volvo". 21664

» **BRUKSELA,** Niemcy, 613-778, 753-330 21738

» **BUS** Ford Transit, 8-osobowy do wynajęcia, 517-834. 21610

» **FRANKFURT** -"AGNES" dwa razy w tygodniu, 546-476. 21189

» **FRANKFURT** -"Agnes" dwa razy w tygodniu, 546-476. 21676

» **PIELGRZYMKI** do Ziemi Świętej i Egiptu, 436-304. 20129

» **PIELGRZYMO** -wycieczki: Wilno, Częstochowa, Licheń, Katyń, 436-304. 20140

» **SYLWESTER** w Wilnie. Agencja "AS", tel. 436-304. 20575

» **WYCIECZKI** szlakiem Mickiewicza, Orzeszkowej i inne, 436-304. 20131

ZAKUPY

❒ SKLEPY

» **"AVAL"** -anteny satelitarne i naziemne, telefony, domofony, alarmy. Białystok, Kozłowa 4, 517-656. 18975

» **"GEST"** Garnitury, koszule, Św. Rocha (Pawilon WENUS). 21692

» **BIŻUTERIA** -JABLONEX, złocona, sztuczna, ul. Wyszyńskiego 2/69. 21691

» **PIŁY** spalinowe, serwis, raty. Zwycięstwa 47. 511-849 w 235. 21124

» **SOLO** -plarki, kosiarki. Zwycięstwa 47, 511-849 w235. 21123

» **TANIE** meble, obciąganie guzików. Malmeda 7, 436-260. 12677

❒ HURTOWNIE

- Kołki rozporowe
- Kołki do wstrzeliwania
- Kotwy stalowe
- Elektromocowania
- Gwoździe czarne i ocynkowane wszystkie rodzaje.

Przykładowe ceny: *
5 cali - 1,57 zł/kg
4 cale - 1,58 zł/kg
3 cale - 1,59 zł/kg
HURTOWNIE
IKAFI ul. Pozioma ul. Handlowa 7
* (ceny netto) 8218

» **"REXBUD"** Suwałki, 67-91-11. Płyta pilśniowa, wiórowa, sklejka. 20106

» **BEZPOŚREDNI** importer sortowanej odzieży używanej. Białystok; Hala Mięsna, Słonimska, 32-01-01. 21775

DYWANY -WYKŁADZINY -CHODNIKI. Sprzedaż -Obrębianie. "PERS". Grajewo, Południe 26A, (0-8672)72-32. 21714

» **FIRANY** -zasłony. Hurt -Detal. Grajewo, (0-8672)79-38. 20517

HURTOWNIA rajstop. Przemysłowa 2.

» **KASETONY** styropianowe drewnopodobne, farby. Saturna 28, 532-315. 19487

» **PARKIET:** dąb, jesion, buk, jawor, czereśnie. Listwy, lakiery, kleje, Upalna 1A lok. 23, 546-142. 21605

» **PLECAKI,** tornistry, torby, teczki. Zwycięstwa 8B, 518-449. 21728

» **UWAGA** handlowcy! Makaron "Lubelski" - atrakcyjne warunki, (0-85)413-717. 20244

» **WŁÓCZKA,** Mulina, skarpety, swetry. Zwycięstwa 8B, 518-449. 21729

ZDROWIE

» **BEZOPERACYJNE** leczenie kamicy żółciowej, nerkowej, prostaty, hemoroidów. Białystok, 422-268. 20869

» **GINEKOLOG** -USG, Zamenhofa 1, 32-32-02, codziennie (12.00-18.00). 20765

» **KOLAGENOTERAPIA** -usuwanie zmarszczek. "Gabinet Kosmetyczny", Białystok, 42-74-67. 21487

» **KOLAGENOTERAPIA** -usuwanie zmarszczek. Łomża, "Salon Kosmetyczny", 16-67-57. 21490

» **PRYWATNA** Przychodnia Stomatologiczna, Lipowa 23, 42-64-01. 21421

SOCZEWKI kontaktowe, płyny dezynfekcyjne. Białystok, Krakowska 5, 420-268. 21559

» **SPECJALISTA** chorób skóry od 16.00, tel. 52-30-35. 21196

» **TESTY** uczuleniowe. Tel. 760-230, Szepietowo (wieczorem). 21489

» **USG,** Zamenhofa 1, Rejestracja (8.00-18.00), 32-32-02. 20770

ROLNICTWO

❒ KUPIĘ

» **"SMOLDEX"** Smolniki, 18-520 Stawiski, kupi kombajny zbożowe, ciągniki i maszyny rolnicze. Oferty pisemne lub tel. (0-86)78-55-98, wieczorem. 21961

» **PSZENICĘ,** jęczmień, pszenżyto (paszowe) -kupię. Odbiór własnym transportem. Augustów (0-119)47-985 po 15.00, (0-119)46-770. 21984

❒ SPRZEDAM

» **BIZON** (1985). Konopki 13, gm. Zambrów. 21955

» **BOBIK** Hajnówka, tel. 31-44 po godz. 17.00. 21636

» **C-360,** Star-W200, zamienię osobowy. Suchowola, tel. 232. 21611

» **C-360-3P,** T-25. Caro. Kruszewo Brodowo 65, Sokoły. 21886

» **C-360** na gwarancji. Łupianka Stara 10, 15-52-96. 21873

» **C-385,** prasa Z-224. Stokowo -Szerszenie 8, 18-220 Czyżew. 21733

» **CIĄGNIK** MTZ (1982), drugi w częściach. Tyszki Łabno 9, koło Kolna. 21625

» **CIĄGNIK** Zetor 7745, 50MTG. 761-326. 21722

» **KOMBAJN** zbożowy Bizon Z-056. Tel. (11-18-14) wew. 303, po 18.00. 21688

» **MAŁY** kombajn zbożowy, snopowiązałkę WC-5. Tel. (0-87)19-71-86. 21543

» **MŁOCARNIA** z Kuną. Brzozowo-Chrzczony 8, gm. Poświętne. 21905

» **NOWY** ciągnik T-25A, (0-85)619-083 od 19.00. 21926

» **OKAZJA!** -Bizon 56 (1981), Ursus 16-14 (1988), przyczepa 6t (1986). Tybory Jezierania 9, 18-205 Jabłonka Kościelna, gm. Wysokie Mazowieckie (trasa Zambrów -Wysokie Mazowieckie). 21869

» **OTRĘBY** -wymiana za zboże. "TAR" Grajewo, (0-8672)42-04. 20880

» **PRASY** do słomy różne typy. Ełk, (0-87)10-13-21. 19932

SPRZEDAM ciągniki Ursus: C-330, C-360, C-385, (0-886)46-96 w godzinach 8-15, (0-86)188-576 po 16.00. 21657

» **STAR** 200 (1989) z przyczepą, silnik leylanda, ciągnik MTZ-82 (1993), czyszczalnia Petkus. Tel. (0-878)21-66. 21512

» **T-25**. Chmielewski Andrzej, Patoki 57, 17-124 Domanowo. 21646

» **U-914,** 37.000 zł, tel. 121-437. 21768

» **ZBIERACZ** kamieni Białoruś rolnicza, 600 mtg, stan bdb. Stypułkowski Mariusz, Strękowa Góra 43, gm. Zawady. 21718

» **ZETOR** 7211 (1989), 24000 zł, prasę Messy Ferguson -5000. Żelazki 5 k. Stawisk. 21962

ZWIERZĘTA

» **LECZNICA** Zwierząt, Mickiewicza 31/2, 32-40-80, 9-20, 16-19. 20014

» **ODDAM** ładne szczeniaki, tel. 322-950. 21995

» **RATLERKI.** 63-22-46. 21967

» **ROTTWEILERY** szczenięta sprzedam. Suwałki (0-87)67-93-33 po 16.00. 21993

RÓŻNE

❒ KUPIĘ

» **BLACHĘ** żeberkową o gr. od 4 do 7 mm, Białystok, 437-050, 431-160. 21936

» **FREZARKĘ** uniwersalną, tokarkę uniwersalną, nożyce gilotynowe, 533-458. 20949

» **FRYZY** parkietowe. (0-85) 55-34-46. 19938

» **KUPIĘ** sosnę, świerk, (0-87)10-16-30. 21209

» **ŚWIADECTWA** (upoważnienia), 538-045. 21769

» **ŚWIADECTWA** NFI zdecydowanie, 44-82-47. 21815

❒ SPRZEDAM

» **"PIONIER"** MIDI J-110, nową z lolumnami. 447-202. 21493

» **2** suknie ślubne amerykańskie, 414-984. 21647

» **AKORDEON,** maszyna do pisania, gra telewizyjna, 441-752. 21929

» **ANTENĘ** satelitarną, magnetowid stero, kompakt 5CD, 513-441 po 18.00. 21937

» **ANTENĘ** satelitarną bez tenera -tanio, 543-905. 21916

» **AUTOMATYCZNA** maszyna do produkcji pierogów. Grajewo, (0-8672)36-88. 21600

» **DESKI** Windsurfingowe początkującym, zaawansowanym, kompletne. 447-202. 21492

» **FREZARKI,** koordynatki, prasy, 15-22-97. 21620

» **FUTRO** norka -tanio, 324-637. 21902

» **KAFLE** -wyrób, sprzedaż. Hryniewicze 3B k. B-stoku, 63-26-13. 27

» **KOLUMNY** Polaris 180W, 44-24-97. 21991

» **KOPARKĘ** Białoruś, silnik SW 400. Dolistowo, tel. 22. 21736

» **MARMUROWE** parapety, schody, stoły, ławy salonowe. (0-86)71-28-66. 20080

» **MASZYNĘ** dziewiarską BROTHER 940 z komputerem. Wys. Maz. 31-13. 21637

» **MINI** wieżę, telefon bezprzewodowy "Panasonic", Łomża, 18-20-69, 16-06-69. 21725

» **MŁYNEK** bijakowy 11 kW. Kuriany 54, gm. Zabłudów. 21985

» **NARTY,** łyżwy. Komis sportowy. Białystok, Jurowiecka 10. 19832

» **OWIES,** siano, Łomża, tel. 16-26-00. 21959

» **PARKIET,** drzwi dębowe, jesionowe -producent, płatnik VAT. (0-85) 55-34-46. 19939

» **PARKIET** -producent, 753-662. 19784

» **PARKIET** dębowy, 25-40 zł/mkw. Grajewo, (0-8672)20-99. 20874

» **PIECYK** gazowy wieloczerpalny, 516-522. 21690

» **PRASY** mimośrodowe, LEXN-100C, PMS-100T, PMS-10T, 533-458. 20948

» **PROSTOWNIK** -rozruch, wózek, 220V-24V do ciężarowych, (0-86)72-41-00). 21849

SALON MASZYN KRAWIECKICH. NOWE UŻYWANE -NAJTANIEJ. BOGATY WYBÓR. BIAŁYSTOK, UL. SIENKIEWICZA 24, TEL. 435-394.

» **SZLIFIERKI** SPC-20a, SWA-10a, 3B-722, 533-458. 20947

» **TELEFAX,** wózki magazynowe, krajalnicę, 546-476. 21677

» **TELEFON** bezprzewodowy, wieżę MIDI "Panasonic", 326-208. 21724

» **WIEŻĘ** Diora 502, Altusy 110, Narty-190, 515-559. 21930

» **WÓZEK** widłowy GPW-2007U, 632-273. 21812

» **WYDZIERŻAWIĘ** radio taxi -444444, 538-441. 21753

❒ INNE

» **KLARA** Olszewska -horoskopy, przewidywania, 188-565. 20337

» **PROJEKTY** -typowe, indywidualne, adaptację (najtaniej), 16-31-11. 21450

TOWARZYSKIE

» **EKSKLUZYWNY** klub "EDEN" zaprasza. Mikołajki, tel. 0-90207176. 19749

Ogłoszenie o przetargu
Projekt NR PL/9207/06/06/L –040

☞ 1. Zarząd Gminy 19–404 Wieliczki, ul. Lipowa 45 ogłasza przetarg na wykonanie uzbrojenia terenu pod budownictwo usługowe w Wieliczkach współfinansowanych ze środków Phare–STRUDER. Zadanie obejmuje:
– linia powietrzna wraz z oświetleniem ulicznym – 554 m.b.
– linia kablowa – 271 m.b.
– złącza kablowe zintegrowane – 9 szt.
– budowa stacji transformatorowej STSA 250 KVA
– sieć wodociągowa z rur PCV ϕ 110 – 432 m.b.
– drogi żwirowe wewnątrzosiedlowe oraz dojazdową o szer. 9 m – 440 m.b.
☞ 2. Termin realizacji zamówienia: 30.11.1996 r.
☞ 3. Warunki, jakie powinni spełniać dostawcy i wykonawcy:
– udokumentowanie wiarygodności ekonomicznej oferenta
– udokumentowanie doświadczenia przy wykonywaniu robót inżynieryjnych.
☞ 4. Oferenci mogą otrzymać niezbędne informacje, dotyczące zakresu prac i trybu postępowania oraz przeglądać i nabywać instrukcje dla oferentów i inne dokumenty przetargowe w biurze inwestora, pod adresem: Urząd Gminy, 19–404 Wieliczki, ul. Lipowa 53, pok. Nr 10.
☞ 5. Kompletny zestaw dokumentacji przetargowej może być nabywany przez zainteresowanych oferentów po zwróceniu się na piśmie do wyżej wymienionego biura oraz po wniesieniu bezzwrotnej opłaty w wysokości 50 złotych w dniu dokonania zakupu.
☞ 6. Oferty należy składać w dwu osobnych kopertach, cenowa i techniczna, w biurze, pokój nr 13, Wydział Organizacyjny, pod adresem: Urząd Gminy w Wieliczkach, ul. Lipowa 53 w terminie do dnia 27.12.1995 r. godz. 9.00.
☞ 7. Wszystkim ofertom musi towarzyszyć wadium w wysokości 4 tys. złotych, które musi zostać dostarczone do Urzędu Gminy w Wieliczkach najpóźniej do dnia 27.12.1995 r. do godz.9.00.
☞ 8. Przetarg i otwarcie ofert odbędzie się w Ośrodku Kształcenia Zawodowego Osiedle II bl. 6A, 16–400 Suwałki w dniu 27.12.95 r. o godz. 10.00 w obecności przedstawicieli oferentów, którzy zechcą przybyć.
☞ 9. Niezawarcie umowy z winy oferenta w ciągu 14 dni od daty rozstrzygnięcia przetargu powoduje przepadek wadium.

(8604)

„Car Service" S.C. ogłasza nieograniczony przetarg publiczny na sprzedaż następujących samochodów powypadkowych przejętych przez TUiR „WARTA" S.A. O/Białystok:

- 1. Fiat 126 p – 1993 r. **cena wywoławcza 6000 zł,**
- 2. Fiat 125 p – 1984/1986, **cena wywoławcza 1.500 zł,**
- 3. Łada 2104 – 1990 r. **cena wywoławcza 4.000 zł,**
- 4. Nadwozie FC Lublin – 1995 r. **cena wywoławcza 2202 zł,**
- 5. Nadwozie Polonez – 1994 r. **cena wywoławcza 730 zł,**
- 6. Fiat 126 p – 1978/1985 r. **cena wywoławcza 710 zł,**
- 7. Fiat 125 p – 1983 r. **cena wywoławcza 1.300 zł,**
- 8. Fiat 125 p – 1976 r. **cena wywoławcza 500 zł,**
- 9. Fiat 125 p – 1980 r. **cena wywoławcza 750 zł,**
- 10. Silnik do Fiata UNO – 1994 r. **cena wywoławcza 2.000 zł,**
- 11. Fiat 125 p – 1976 r. **cena wywoławcza 600 zł.**

Przetarg odbędzie się w dniu 29.12.1995 r. o godz. 10.00 w siedzibie spółki przy ul. Bacieczki 143. W przypadku braku oferentów II odbędzie się w tym samym dniu o godz. 12.00. Wystawione pojazdy oglądać można na parkingu spółki „Car Service" przy ul. Bacieczki 143 w dniu przetargu w godz. od 7.30 do 10.00. Uczestnicy przetargu na miejscu winni wpłacić wadium w wysokości 10% ceny wywoławczej, najpóźniej na pół godziny przez rozpoczęciem. Zastrzega się możliwość unieważnienia przetargu, bądź wycofania któregokolwiek pojazdu z przetargu bez podania przyczyn. Jednocześnie informujemy, że posiadamy w sprzedaży części do samochodów krajowych i zagranicznych (niepełnowartościowe).

(8567)

Wojewoda suwalski ogłasza konkurs na stanowiska

- *1) dyrektorów wydziałów:*
  - ➲ – Rozwoju Regionalnego i Promocji,
  - ➲ – Kultury, Turystyki i Sportu,
  - ➲ – Urbanistyki, Architektury i Nadzoru Budowlanego,
  - ➲ – Ochrony Środowiska,
  - ➲ – Zdrowia,
- *2) zastępców dyrektorów wydziałów:*
  - ➲ – Organizacji i Nadzoru (do spraw kadrowych),
  - ➲ – Spraw Obywatelskich,
- *3) Pełnomocnika Wojewody ds. Przejść Granicznych.*

Wymagania względem kandydatów:

❖ 1. Wykształcenie wyższe. Preferowane wykształcenie w stosunku do kandydatów na stanowiska
- *1) dyrektorów wydziałów:*
  – Rozwoju Regionalnego i Promocji
  – ekonomiczne,
  – Kultury, Turystyki i Sportu,
  – Ochrony Środowiska
  > – kierunki związane z zakresem zawartym w nazwie wydziału,
  – Zdrowia – ekonomiczne lub medyczne,
  – Urbanistyki, Architektury i Nadzoru Budowlanego – architektoniczne, budowlane oraz uprawnienia do projektowania w planowaniu przestrzennym,
- *2) zastępców dyrektorów wydziałów:*
  – Organizacji i Nadzoru,
  – Spraw Obywatelskich
  > – prawnicze, administracyjne,
- *3) Pełnomocnika Wojewody ds. Przejść Granicznych – ekonomiczne.*

❖ 2. Minimum 5 lat stażu pracy.
❖ 3. Staż na stanowiskach kierowniczych w administracji państwowej.
❖ 4. Zdolności organizacyjne i kierownicze.
❖ 5. Znajomość zasad funkcjonowania urzędów administracji państwowej.
❖ 6. Znajomość języków obcych.
❖ 7. Dobry stan zdrowia.

Oferta kandydata powinna zawierać:

¤ – podanie,
¤ – odpis dokumentów potwierdzających kwalifikacje zawodowe,
¤ – curriculum vitae (osiągnięcia zawodowe),
¤ – kwestionariusz osobowy,
¤ – zaświadczenie o stanie zdrowia,
¤ – pisemną koncepcję działalności wydziału z uwzględnieniem jego funkcji w strukturze administracji rządowej i zadań w warunkach restrukturyzacji województwa.

Kandydatom zamiejscowym nie zapewnia się mieszkania.

Wszelkie informacje dotyczące warunków konkursu można uzyskać w Wydziale Organizacji i Nadzoru Urzędu Wojewódzkiego w Suwałkach, ul. Noniewicza, pokój 204, tel. 66–56–56.

Oferty należy składać pod ww. adresem w terminie 2 tygodni od daty ukazania się ogłoszenia.

Powołana przez Wojewodę Suwalskiego Komisja Konkursowa poinformuje kandydatów pisemnie o terminie konkursu.

(8596)

Rejon Energetyczny Bielsk Podlaski informuje o planowanych przerwach w dostawie energii dla miejscowości:

➲ Malenniki II, Baranowice, Zaleszany II, wieś i kol. Suchowolce, Hydrofornia i PKP – dn. 15.12.95 r. w godz. 8.00–16.00
➲ Lubowicze od 19.12–22.12.95 r. w godz. 8.00–16.00
➲ Gregorowce, Wólka Wygonowska, również tuczarnia, Moskiewce wieś, SKR Pawlinowo, Krugłe, Czechy Zabłożne, – dn. 19.12.95r. w godz. 8.00–16.00
➲ Stary Kornin, wieś, RSP i Hydrofornia, Mochnate wieś i RSP, Stare Berezowo II – dn. 20.12.95 r. w godz. 8.00–16.00
➲ Spiczki, Wólka, Parcewo, dn. 21.12.95 r. w godz. 8.00–13.00
➲ Krzywa, Rakowicze – dn. 21.12.95 r. w godz. 12.00–16.00
➲ Koszki, Gredele,Gregorowce PKP,Oleksze, Dydule wieś i PGR, Krasnowieś, Stacja Wodociągowa Dubiażyn – Oleksze, dn. 22.12.95 r. w godz. 8.00–14.00
➲ Moczydły, Zalesie, Morze, w dn. 19.12.95 r. w godz. 8.00–16.00 oraz w dn. 28.12–29.12.95 r. w godz. 8.00–16.00
➲ Korzeniówka Duża, Korzeniówka Mała, Cecele wieś i kol., kol. Klukowo I, II, Skiwy Duże wieś i kol. w dn. 29.12.95 r. w godz. 8.00–16.00
➲ Czartajew wieś, kolonie, Technikum, PGR, Hydrofornia, Grzyby, Orzepy, Wiereniejki, Kułygi, Lachówka wieś i kolonie, Krasewice, Kłopoty Bujny, Kłopoty Stanisławy wieś i MBM, Kłopoty Patry, Malinowo, Lipiny wieś i Tartak, Wólka Biszewska, Siemiatycze dla ulic: Głowackiego, Powstania Styczniowego i przyległe oraz CPN dn. 19.12.95 r. w godz. 8.00–16.00 i 14.00–17.00.

Wyłączenia spowodowane będą przebudową urządzeń energetycznych.

(8582)

Rejon Energetyczny Białystok Miasto przeprasza odbiorców energii elektrycznej za przerwy w dostawie, które wystąpią:

m. Białystok:

☆ – 18.12.95 r. w godz. 8–17 ulice: dzielnica Skorupy, Wołyńska – piekarnia, Warmińska – szkoła, Wiejska 4A, 4B, Pogodna 2, 4 –żłobek, Wiejska 8,
☆ – 19.12.95 r. w godz. 8–14 ulice: 27 Lipca od Wasilkowskiej do Krańcowej, Gradowa, Jesienna, szkoła podstawowa, Środkowa, Kątowa, Sąsiedzka, Sadowa, Pusta,
☆ – 19.12.95 r. w godz. 8–17 ulice: Bema pawilon handlowy naprzeciw bud. 91, Bema 91, 93, 95, Pogodna 8 – przedszkole, 10,
☆ – 20.12.95 r.w godz. 8–17 ulica Warszawska 15,
☆ – 21.12.95 r. w godz. 8–14 ulica 27 Lipca 60 – zakład szkliw kaflarskich,
☆ – 22.12.95 r. w godz. 8–14 ulica 27 Lipca 89 – Zakład Poprawczy i Schronisko dla Nieletnich,

miejscowości:

☆ – w dniach 18–19.12.95 r. w godz. 8–17 w Grabówce ulice: Białostocka, Sportowa, Leszczynowa, Jodłowa, Londyńska, Wiśniowa, Sportowa.

W związku z planowanymi wyłączeniami energii elektrycznej, podanymi wyżej, nastąpią kilkuminutowe zaniki napięcia dla części osiedli, do których ww. ulice należą. Wyłączenie dotyczy również zakładów usługowych i warsztatów rzemieślniczych przy tych ulicach.

Bliższych informacji udziela Pogotowie Energetyczne tel. 991.

(8593)

FIAT
Cinquecento 704
Cinquecento 899
Cinquecento VAN
UNO 1,4 i.e. S
w ciągłej sprzedaży
Atrakcyjne ubezpieczenie pakietowe
KONRYS
Białystok, ul. Zwycięstwa 8F
tel. 516-364, 516-444
8141

DAEWOO
Atrakcyjne samochody
ESPERO
NEXIA
TICO
AUTORYZOWANY DEALER
GIŻYCKO ul. Kętrzyńskiego 12a tel. (0-878) 55-44 DH "Dominik" 8261

Trucki
FSO → Cargo, Standard, Skrzynia 2,5 m
RATY → 5 - osobowe, Citroen Nysa C-15
INWESTOR LEASING
Białystok, ul. Lipowa 14, tel. (0-85) 421-681 w. 21
Białystok, ul. Składowa 7,
tel. 44-16-31, 44-17-02, 44-19-89
8326-2

nashuatec
3 lata gwarancji
oferuje:
➤ szybkie kopiarki
➤ faxy pracujące na zwykłym papierze
➤ bindownice
serwis w 6 godzin
801-1
Oddział NASHUATEC Białystok, 15-888 Białystok,
ul. K.S. Wyszyńskiego 2/1 lok. 12, tel./fax 42-89-15 w. 17, tel. 444-235

NORGIPS NIDA GIPS
PŁYTY
GIPSOWO-KARTONOWE
(suchy tynk)
SUFITY PODWIESZANE
THERMATEX
Wszystkie akcesoria. Ceny producenta.
Inne materiały budowlane.
Białystok P.H.U. SA&SZA S.C.
ul. 27 Lipca 62 (teren MPO) tel. 752-778
Zapraszamy w godz. 7-16 soboty 7-13
8414





kupon wytnij i zachowaj

Nagrody „Gwiazdkowego Hitu"

- 10 tysięcy złotych (100 milionów starych złotych)
- 700 złotych (7 milionów starych złotych)
- 500 złotych (5 milionów starych złotych)
- 100 złotych (1 milion starych złotych)
- telewizory kolorowe
- radiomagnetofony
- walkmany
- sprzęt gospodarstwa domowego
- kalkulatory
- aparaty fotograficzne
- zegarki, zegary ścienne
- akcesoria samochodowe
- zabawki

Wygranych coraz więcej!

Dzisiaj po raz ostatni odkrywamy trzy liczby w jednym diagramie. Nagrody pieniężne w wysokości 500 złotych (5.000.000 starych złotych) czekają! Od jutra liczby do zdrapania będą rozrzucone w różnych kategoriach.

Wczoraj wygrane zgłosili:

52. **Krystyna Jakubowska** – Węgorzewo – niespodzianka
53. **Mirosława Karwowska** – Grajewo – imbryk elektryczny
54. **Jadwiga Kozłowska** – Zełwongi, gm. Mikołajki – dywaniki łazienkowe
55. **Teresa Mroczkowska** – Piątnica – robot kuchenny „Zelmer"
56. **Stanisław Zajczewski** – Ełk – ekspres do kawy „Zelmer"
57. **Danuta Markowska** – Białystok – lampka nocna
58. **Bożena Bubowicz** – Suwałki – tor samochodowy
59. **Krzysztof Ułanowicz** – Suwałki – zabawka pluszowa
60. **Józef Anuszkiewicz** – Olecko – organy zabawka

UWAGA!
Dzisiaj nagrody w wysokości 500 złotych!



Świąteczne spotkanie z bajką

Kochane dzieciaki!

Dzisiaj dalszy ciąg naszej wspólnej zabawy. Przez cały tydzień na stronie konkursowej znajdziecie obrazki z różnych bajek. Obrazki są czarno–białe. Waszym zadaniem będzie pokolorowanie ich najpiękniej jak potraficie.

Obok obrazka trzeba wpisać swoje imię, nazwisko i adres, włożyć do koperty i przysłać pod adresem: „Gazeta Współczesna", ul. Suraska 1, 15–950 Białystok z dopiskiem „Świąteczne spotkanie z bajką". Obrazki można przysyłać do 18 grudnia. Można przysłać jeden lub kilka rysunków. Spośród nadesłanych prac wylosujemy 25 i autorzy tych rysunków otrzymają nagrody – zabawki. Listę zwycięzców można będzie znaleźć w świątecznym wydaniu Gazety Współczesnej.

Życzymy dobrej zabawy!

SPAJ
ZABAWKI GRY, PUZZLE
KONKURSOWE ZABAWKI I GRY POCHODZĄ Z FIRMY SPAJ
8434

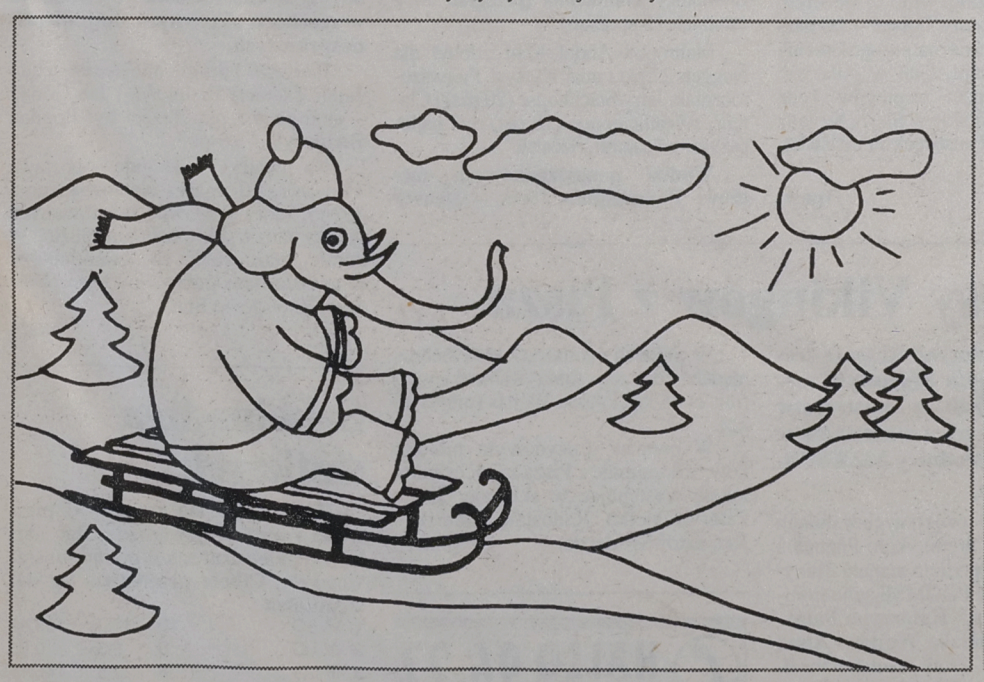

(imię, nazwisko, adres)

Futbol pod dachem

Jagiellonia druga w Reda Cup

Kolejny, już trzeci sukces odniosła klasa sportowa SP 37, stanowiąca równocześnie zespół trampkarzy Jagiellonii. Młodzi adepci futbolowej sztuki zajęli II miejsce w ogólnopolskim halowym turnieju piłkarskim (startował rocznik 1983) – „Reda Cup". Zawody odbywały się w Redzie koło Gdyni.

W turnieju udział wzięło 20 zespołów, w tym tak znane kluby jak: Lechia Gdańsk, Górnik Zabrze, GKS Katowice, ŁKS Łódź, Stomil Olsztyn, Petrochemia Płock, Polonia Warszawa.

Zespół Jagiellonii wygrał swoją grupę eliminacyjną odnosząc trzy zwycięstwa i notując jeden remis. Białostoczanie uzyskali stosunek bramek 12:1.

W finałowej grupie zagrali: Lechia Gdańsk, Górnik Zabrze, GKS Katowice i Jagiellonia.

Oto wyniki białostoczan: z Górnikiem Zabrze 3:0, GKS Katowice 3:0, z Lechią Gdańsk 1:3. Rezultaty te dały naszej ekipie drugie miejsce. Za najlepszego bramkarza turnieju uznano Roberta Kolesińskiego z Jagiellonii.

Białostocki zespół wystąpił w następującym składzie: **Robert Kolesiński, Rafał Wyszyński, Przemysław Papiernik, Wojciech Marcinkiewicz, Kamil Rydzewski, Robert Leończuk, Przemysław Karobowicz, Paweł Bałdyga, Sebastian Świerzbiński, Mariusz Lewoniewski, Radosław Giedrojć, Gaweł Dojlido, Krzysztof Jurgiel, Kamil Ulman, Piotr Grygorczuk.**

Podopieczni **Janusza Walczaka**, mimo zajęcia drugiego miejsca w turnieju, uznani zostali za najlepszą ekipę zawodów. Młodzi piłkarze mogli uczestniczyć w turnieju dzięki pomocy **BOZPN Białystok, Waldemara Dąbrowskiego, Stanisława Wiśniewskiego i Janusza Szydłowskiego, dyrektora SP 37 w Białymstoku.**

Pod koniec bieżącego miesiąca odbędzie się kolejny turniej halowy z udziałem trampkarzy Jagiellonii. Wystartują oni w zawodach w Radomiu. Jednak start dojdzie do skutku, jeżeli znajdą się chętni, którzy zaoferują swoją pomoc.

Ewentualni sponsorzy proszeni są o kontakt pod nr telefonu 543 – 987 lub 412 – 366 (w godzinach wieczornych).

(mag)

Liga międzywojewódzka w piłce ręcznej

Wyniki 4 kolejki: **Jantar I Ostrołęka – AZS Białystok 22:22, Victoria Bartoszyce – AZS AWF Warszawa 31:30. Mecz Orzeł Karolewo – Jantar II Ostrołęka z powodu awarii autokaru gości, nie odbył się. Pauzował Jurand Ciechanów.**

1. Victoria	4	7	122:105
2. AZS Białystok	**3**	**5**	**72: 66**
3. AZS Warszawa	3	4	86: 70
4. Jantar I	4	4	89:102
5. Orzeł	2	2	49: 53
6. Jurand	3	0	65: 72
7. Jantar II	3	0	72: 87

(paw)

MŁODZIEŻOWY KOSZ

JUNIORKI

VIII kolejka: **Łączność Olsztyn – TSK Olsztyn 71:55**

IX kolejka: **MDK Warszawa – Łączność Olsztyn 91:65, SKS 12 II Warszawa – Włókniarz Białystok 50:54 (Jarmoszko – 13, Andruszkiewicz – 9, Panfil – 9, Piwowarczyk – 8, Zajkowska – 8), Zefir Szczytno – SKS 12 I Warszawa 55:77, TSK Olsztyn – MKS Działdowo 61:95**

1. Działdowo	9	17	925:589
2. SKS 12 I	9	17	778:586
3. Włókniarz	**9**	**16**	**822:526**
4. MDK	9	14	724:620
5. Łączność	9	14	677:739
6. Zefir	9	11	523:771
7. SKS 12 II	9	10	511:701
8. TSK	9	9	448:876

JUNIORZY

Grupa I

IX kolejka: **AZS Olsztyn – Legia Warszawa 112:110**

X kolejka: **Polonia I Warszawa – AZS Olsztyn 124:69, Legia Warszawa – Roś Pisz 67:76 (Banach – 31), Polonia III Warszawa – MOS II Wola 90:86. Wynik spotkania Jumo Basket – MOS Pruszków podamy za tydzień.**

1. Polonia I	10	19	1052:750
2. MOS Pruszków	9	16	943:735
3. AZS Olsztyn	10	16	947:916
4. MOS II Wola	10	15	815:905
5. Legia	10	14	784:866
6. Polonia III	9	12	725:856
7. Roś	**9**	**11**	**716:795**
8. Jumo	7	8	557:716

Grupa II

V kolejka: **Instal Białystok – Legion Legionowo 77:96 (Korolko – 35, Mucha – 13, Fiedorowicz – 12)**

1. Legion	5	9	506:405
2. Instal	**5**	**9**	**505:426**
3. Skra	4	5	349:400
4. Vigors	4	4	347:476

KADETKI

V kolejka: **SKS 12 Warszawa – Huragan Wołomin 58:51**

VIII kolejka: **MDK II Warszawa – MDK I Warszawa 47:105**

IX kolejka: **MDK II Warszawa – Huragan Wołomin 31:98, Włókniarz Białystok – MDK I Warszawa 91:76 (Targońska – 17, Leszczyńska – 14, Tałałaj – 13, Grzegorczyk – 12, Krajewska – 12, Ułas – 8, Wencel – 8, Kołodziej – 4, Jungerman – 3), TSK Olsztyn – MKS Działdowo 53:86**

1. Działdowo	7	14	735:376
2. Huragan	7	12	663:345
3. SKS 12	7	12	605:462
4. MDK I	8	12	638:504
5. Włókniarz	**8**	**12**	**604:607**
6. TSK	7	8	421:633
7. MDK II	8	8	259:998

KADECI

IX kolejka: **Mrągowia – Instal II 122:93**

X kolejka: **Żak Ciechanów – Polonia I Warszawa 48:143, AZS Olsztyn – MOS Wola 108:83, Instal II Białystok – Legia Warszawa 70:88 (Pachołek – 35), Roś Pisz – Instal I Białystok 63:76 (Syta – 19 oraz Nikłaszewicz – 19). Wynik spotkania MOS Pruszków – Polonia II Warszawa podamy za tydzień.**

1. Instal I	9	18	900:599
2. Polonia I	9	17	967:580
3. Legia	9	16	755:546
4. AZS Olsztyn	9	14	902:792
5. MOS Wola	9	14	718:743
6. Roś	**9**	**14**	**650:720**
7. Mrągowia	9	13	829:817
8. MOS Pruszków	9	12	758:774
9. Instal II	**9**	**11**	**688:902**
10. Żak	9	10	637:915
11. Polonia II	8	8	479:895

(mark)

GAZETA współczesna – dziennik regionalny. **Adres**: Białystok, ul. Suraska 1, skr. poczt. 193, teleks 852–106, fax 423–245. **Wydawca** : „Kresy BO" sp. z o.o., **prezes – Zbigniew Fabjańczuk, wiceprezes i redaktor naczelny – Jerzy Kostrzewski** – tel. 420–935. **Sekretariat redakcji** – tel. 422–377, modem 421–508. **Dział miejski** – tel. 421–118, 441–762, 423–240. **Dział ekonomiczny** – tel. 425–366. **Dział reportażu** – tel. 423–240, 423–241, 441–746. **Dział społeczny** – 427–710, 441–746. **Dział sportowy** – 422–317. **Magazyn Tydzień** – tel. 441–746. **Studio komputerowe i korekta** – tel. 422–623. **Biuro marketingu i promocji** – tel. 423–242, 423–244. **Biuro reklam i ogłoszeń** – tel./fax 425–116, kierownik – tel. 420–521. **Oddziały**: Giżycko, ul. Pocztowa 3 – tel./fax 52–80; Łomża, Aleja Legionów 7 – tel./fax 165–697; Suwałki, ul. Kościuszki 32 – tel. 663–000, fax 665–726. **Druk**: Białostockie Zakłady Graficzne. Konto: 340409–808–136 w PBG SA Oddział w Białymstoku. Redakcja nie odpowiada za treść reklam i ogłoszeń. Materiałów nie zamówionych redakcja nie zwraca, w nadesłanych zastrzega sobie prawo dokonywania skrótów i zmiany tytułów.

Redaktor wydania – Mirosław Piontkowski

kk

GAZETA współczesna

Losowanie eliminacji piłkarskich Mistrzostw Świata Francja'98

Zemsta czy powtórka?

Włochy, Anglia, Gruzja i Mołdawia to rywale naszej narodowej reprezentacji w drodze do finałów piłkarskich Mistrzostw Świata Francja'98. Losowanie odbyło się wczoraj, w Caroussel du Louvre w Paryżu, a prowadził je sekretarz generalny UEFA Joseph Blatter.

Zapewne już dziś kibice spekulują, czy uda się tak, jak miało to miejsce w eliminacjach i Mistrzostwach Świata 1974 roku, pokonać dwóch najgroźniejszych rywali w naszej grupie, jakimi są niewątpliwie Anglia i Włochy? Czy też te renomowane zespoły będą się za owe sławetne porażki mścić bez końca na naszej drużynie? Reprezentacja Polski staje przed alternatywą: zemsta czy powtórka. Po wyniku losowania na twarzy selekcjonera Włoch, Ariggo Sacchiego, pojawił się uśmiech. Nie wiem tylko, co on miał oznaczać. Czyżby grupa mu odpowiadała. Włoch zaśmiał się pierwszy. Zobaczymy, kto się będzie śmiać ostatni.

Pomijane na wstępie ekipy Mołdawii i Gruzji też nie należą do słabeuszy. Udowodniły to stawiając opór Bułgarii i Niemcom w eliminacjach piłkarskich Mistrzostw Europy. Przy rozdawaniu paszportów do Francji też zapewne wsadzą swoje „trzy grosze". Jedno jest pewne, George Weah i Justine Fontaine, którzy wyciągali piłeczki z urny, nie mieli tego dnia szczęśliwej ręki dla Polaków.

A oto jak los skojarzył zespoły w innych europejskich grupach.

Grupa 1 – **Dania, Grecja, Chorwacja, Słowenia, Bośnia i Hercegowina.**

Grupa 3 – **Norwegia, Szwajcaria, Finlandia, Węgry, Azerbejdżan.**

Grupa 4 – **Szwecja, Szkocja, Austria, Łotwa, Białoruś, Estonia.**

Grupa 5 – **Rosja, Bułgaria, Izrael, Cypr, Luksemburg.**

Grupa 6 – **Hiszpania, Czechy, Słowacja, Jugosławia, Malta, Wyspy Owcze.**

Grupa 7 – **Holandia, Belgia, Turcja, Walia, San Marino.**

Grupa 8 – **Rumunia, Irlandia, Litwa, Islandia, Macedonia, Liechtenstein.**

Grupa 9 – **Niemcy, Portugalia, Irlandia Płn., Ukraina, Albania, Armenia.**

AMERYKA POŁUDNIOWA – Dziewięć ekip tego kontynentu stoczy pojedynek w jednej grupie o cztery premiowane awansem miejsca. Są to zespoły: **Argentyna, Boliwia, Wenezuela, Urugwaj, Kolumbia, Paragwaj, Ekwador, Peru, Chile.**

AZJA (do finałów bezpośrednio zakwalfikują się trzy drużyny, o ewentualnym awansie czwartej zadecyduje mecz barażowy ze zwycięzcą strefy Oceanii).

Grupa 1 – **Arabia Saudyjska, Malezja, Bangladesz, Tajwan.**

Grupa 2 – **Iran, Syria, Malediwy, Kirgistan.**

Grupa 3 – **Zjednoczone Emiraty Arabskie, Bahrajn, Jordania.**

Grupa 4 – **Japonia, Oman, Nepal, Macao.**

Grupa 5 – **Uzbekistan, Indonezja, Jemen, Kambodża.**

Grupa 6 – **Korea Płd., Tajlandia, Hongkong.**

Grupa 7 – **Kuwejt, Liban, Singapur.**

Grupa 8 – **Chiny, Turkmenistan, Wietnam, Tadżykistan.**

Grupa 9 – **Irak, Kazachstan, Pakistan.**

Grupa 10 – **Katar, Indie, Sri Lanka, Filipiny.**

Wyniki losowania na pozostałych kontynentach podamy jutro.

PAWEŁ WOŁOSIK

Dziś o godz. 17: Agnella Włókniarz – Ślęza

Po drugiej stronie muru

Dziś, 13 bm., o godzinie 17 w hali „Włókniarz" przy ul. Antoniukowskiej, koszykarki Agnelli Włókniarz Białystok zagrają w pierwszoligowym meczu z drużyną Ślęzy Polifarb Wrocław. Wstęp wolny, a organizatorzy przewidzieli dla kibiców wiele niespodzianek.

Mecz ten zapowiada się wyjątkowo ciekawie z kilku powodów. Po pierwsze: białostoczanki od kilku kolejek notują zwyżkę formy i ambitnie walczą o każdy ligowy punkt, tym samym mecze z ich udziałem stają się coraz bardziej widowiskowe. Po drugie: w drużynie Ślęzy występują niedawne gwiazdy Włókniarza: **Diliara Wieliszajewa i Elena Fiedoriak.**

Działacze Ślęzy nie ukrywają, iż dokonali jednego z najlepszych transferów w historii klubu, pozyskując te dwie koszykarki. Wysoka, bo szósta, lokata Ślęzy w tabeli, to zasługa przede wszystkim tych dwóch koszykarek. To również dowód na niekompetentność tych białostockich działaczy, którzy pozwolili na przeprowadzkę Wieliszajewej i Fiedoriak do dalekiego Wrocławia.

Dziś Lena i Dila stoją po drugiej stronie muru, grając przeciwko Włókniarzowi i niestety, tego nie da się już zmienić.

(mark)

Fot. A. Zgiet



W Wasilkowie

Piłkarska spółka

Wczoraj odbyło się Walne Zebranie Sprawozdawczo – Wyborcze Klubu Piłkarskiego Wasilków. Podczas spotkania zrelacjonowano działalność ustępującego zarządu i dokonano wyboru nowych władz. Podjęto też uchwałę, idąc za zapisami nowej, choć jeszcze nie podpisanej ustawy „O Kulturze Fizycznej", o powołaniu w ramach klubu spółki akcyjnej.

W skład nowego zarządu weszli: Andrzej Pietrzyk – były prezes Jagiellonii, Roman Krawczyk, Jan Woronowicz – dotychczasowy prezes klubu oraz Jerzy Zawadzki, członek ustępującego zarządu.

W sprawozdaniu komisji rewizyjnej stwierdzono, że mimo trudności finansowych udało się utrzymać zespół piłkarski w III lidze. Zarząd okres swojej dwuletniej działalności zakończył zadłużeniem klubu na kwotę 348 mln starych złotych. Futbol w Wasilkowie, jak widać, będzie nadal istniał, czy jednak utrzyma się na tym samym przynajmniej poziomie?

(mag)

VII Memoriał Antoniego i Jerzego Dąbrowskich

W międzynarodowej obsadzie

Już w najbliższą sobotę (od godz. 12.30) i niedzielę (od godz. 9.00) zapaśnicy z ponad dziesięciu klubów Polski oraz goście ze Wschodu (Białoruś i prawdopodobnie Rosja) wezmą udział w VII Memoriale Antoniego i Jerzego Dąbrowskich. Miejscem zmagań będzie sala sportowa Szkoły Podstawowej nr 45 w Białymstoku przy ul. Łagodnej 10.

Turniej nie jest wliczany do żadnej klasyfikacji klubowej. Jego celem jest przede wszystkim oddanie pamięci zasłużonym trenerom zapasów, popularyzacja tej dyscypliny sportu wśród młodzieży oraz uczczenie obchodów 50–lecia Ludowych Zespołów Sportowych.

Wystartują młodzi zapaśnicy (rocznik 1977–1980) w następujących kategoriach wagowych: 43, 46, 50, 54, 58, 63, 68, 74, 81, 88, 100 kg.

Nagrodami za zajęcie pierwszych trzech lokat indywidualnie będą dyplomy oraz cenne upominki. Natomiast trzy zwycięskie drużyny otrzymają dyplomy i puchary.

Organizatorami imprezy są: **Fundacja Zapaśnicza im. A. i J. Dąbrowskich, LKS „Podlasie" Białystok, WZ „LZS" Białystok i OZZ Białystok.**

(paw)

Dwa medale judoczek Hetmana

Niedawno w Radomiu odbyły się Mistrzostwa Polski młodziczek w judo. Startowały tam reprezentantki Hetmana Białystok. Wszystkie są wychowankami trenera Roberta Małachwiejewa.

Ich łupem padły dwa brązowe medale, a wywalczyły je: Dorota Gierasimiuk (kategoria do 32 kg) oraz Agnieszka Rogowska (do 48 kg). Piąte miejsce zdobyła Urszula Nowik (44 kg).

Niewiele odpoczywać będzie po powrocie z Fukuoki Małgorzata Roszkowska (Hetman Białystok), brązowa medalistka mistrzostw świata z Makuhari, na których wywalczyła olimpijską nominację.

Już w styczniu wraz z trenerem Hetmana oraz kadry Polski – Jarosławem Mroczko zaczyna przygotowania do Igrzysk Olimpijskich w Atlancie. Pierwszym etapem treningów będą obozy wysokogórskie w Sierra Nevada (Hiszpania) oraz austriackim miasteczku Mittersil.

(paw)

NBA

„Listonosz" punktuje

Karl Malone, noszący przydomek „Listonosz", kontynuuje swoją dobrą passę. Zawodnik Utah Jazz w zwycięskim spotkaniu z Charlotte Hornets 110:100 uzyskał 24 „oczka".

Przypomnijmy, iż Malone w minioną sobotę zaaplikował drużynie Golden State Warriors aż 51 punktów i zaliczył 14 zbiórek. Dzięki temu w ostatnich siedmiu meczach jego przeciętne osiągnięcia są imponujące: 29,9 pkt i 12,3 zebranych piłek.

W drugim pojedynku znaczący sukces odnieśli koszykarze Denver Nuggets. „Samorodki", po raz pierwszy w ciągu czterech lat, zdołali wygrać z Philadelphią 76ers – 104:91. Denver notuje zwyżkę formy odnosząc piąte zwycięstwo z rzędu. Odwrotnie prezentują się zawodnicy Philidelphii (przegrali 14 z ostatnich 15 spotkań).

Mahmoud Abdul–Rauf zdobył dla Nuggets 22 pkt i miał 10 asyst. Pierwszoroczniak, Jerry Stackhouse (20 pkt) i Clarence Weatherspoon (18 pkt) byli najlepszymi graczami „Szóstek".

Wyniki poniedziałkowych meczów: Philadelphia 76ers – Denver Nuggets 91:104, Utah Jazz – Charlotte Hornets 110:100.

W poszczególnych dywizjach prowadzą:

Atlantic: Orlando Magic 16 – 4
Central: Chicago Bulls 16 – 2
Midwest: Houston Rockets 15 – 5
Pacific: Sacramento Kings 13 – 5

(opr. mark)

Mistrzostwa województwa niepełnosprawnych

Aktywne szachy

W klubie osiedlowym „Bella", działającym przy Spółdzielni Mieszkaniowej im. Adama Mickiewicza, odbyły się mistrzostwa województwa w szachach aktywnych osób niepełnosprawnych.

Pierwsze i drugie miejsce ex aequo zajęli Tadeusz Bieluczyk i Jan Górski – obaj po 4,5 pkt. Trzeci był Bogdan Bieluczyk – 3,5 pkt.

Na uwagę zasługuje postawa 11–letniego Tomasza Kozłowskiego z SP 45, który w stawce rutynowanych graczy radził sobie całkiem nieźle. W sumie startowało 13 zawodników. Organizatorem mistrzostw było Sportowe Zrzeszenie Start.

(mag)

Sukcesy Vikingów z Pisza

Z dwoma złotymi, trzema srebrnymi i jednym brązowym medalem powrócili z mistrzostw Polski młodziczek i młodzików w taekwondo zawodnicy MZKS Vikingowie Pisz.

W zawodach rozegranych w dniach 9–10 grudnia w Śremie koło Poznania na najwyższym podium stanęła drużyna młodziczek w POOMSE synchronicznym w składzie: **Katarzyna Palni–Kukiełko, Agnieszka Wojtas i Anna Robaszkiewicz.** Złoty medal wywalczył również w walkach (minus 54 kg) **Paweł Kalicki**.

W poomse indywidulanym Katarzyna Palni–Kukiełko uplasowała się na drugim miejscu, a Agnieszka Wojtas była trzecia.

W walkach młodziczek dwa srebrne medale zdobyły: Anna Robaszkiewicz (minus 48 kg) i Anna Wojtas (minus 49 kg).

W poomse drużynowym młodzików, Vikingowie z Pisza zajęli czwartą lokatę występując w składzie: Jakub Palni–Kukiełko, Radosław Kraiński i Krzysztof Świderski. **(mark)**

Szkolna liga siatkarek

Zakończyły się rozgrywki pierwszej rundy wojewódzkiej ligi siatkówki dziewcząt szkół ponadpodstawowych. Tabela przedstwia się następująco:

1. VI LO	10	11:0	165:40
2. IV LO	9	8:3	140:83
3. III LO	8	7:5	145:145
4. ZSG	7	5:9	125:190
5. ZSHE	6	4:9	120:165
6. ZSR	5	2:11	106:150

Wszystkie drużyny reprezentują Białystok.

(mag)

Zachmurzenie duże. W dzień miejscami słabe opady śniegu, w nocy głównie w południowej części regionu. Temperatura maks. w dzień od - 2 do 0 st., minim. w nocy od - 4 do - 6 st. Wiatr słaby i umiarkowany, wschodni oraz północno-wschodni. Uwaga! Na drogach ślisko!

Imieniny: Łucji, Otylii, Włodzisławy



Podlasiak Sponsorem prognozy pogody jest sklep Podlasiak, zajmujący się sprzedażą wykładzin dywanowych, PCV, tapet. Białystok, Branickiego 17, tel. 327-417

HALLO 96-27 TAXI
SOLIDNIE TANIO
Koniecznie sprawdź
2626

ol