GAZETA
współczesna

Nr indeksu 350133

DZIENNIK REGIONALNY • Białystok, Giżycko, Łomża, Suwałki • Nr 53 (13456) • Czwartek, 14.03.96 r.

ISSN - 0137-9488 Nakład 25500 egz. Cena 50 gr (5.000 zł)

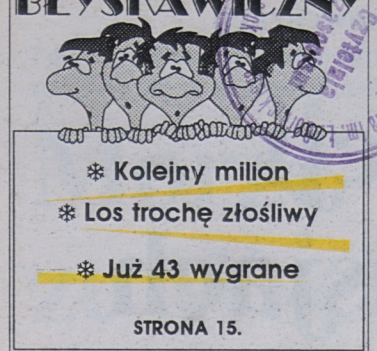

❄ Kolejny milion

❄ Los trochę złośliwy

❄ Już 43 wygrane

STRONA 15.

W warszawskim szpitalu w wieku 54 lat zmarł na zawał serca wybitny reżyser filmowy Krzysztof Kieślowski. Kieślowski był laureatem prestiżowych międzynarodowych nagród – m.in. Złotego Lwa na festiwalu w Wenecji za film „Trzy kolory – Niebieski" oraz Felixa na festiwalu w Berlinie za „Krótki film o zabijaniu". Jego ostatni film „Trzy kolory – Czerwony" Amerykańska Akademia Filmowa nominowała do Oscara. Kieślowski długo utrzymywał w tajemnicy zły stan swojego zdrowia. Latem ubiegłego roku przeszedł pierwszy zawał serca. Drugi sprawił, że zamilkł na zawsze. Pozostawił żonę i córkę.

(PAP)



W najbliższą sobotę, 16 marca, przewieziona zostanie z Uhowa do białostockiej katedry Figura Matki Boskiej Fatimskiej. Po powitaniu o godzinie 17 w katedrze rozpocznie się msza św. Figura nawiedzać będzie Archidiecezję Białostocką do 2[illegible] marca br. Program pielgrzymki zamieszczamy w jutrzejszym wydaniu „Współczesnej".

Ministerstwo Finansów zadecydowało, że apteki przejść mają na nowy system ewidencji sprzedaży leków

Paragony i kolejki na kilometry

Komputeryzacja, niezbyt zresztą jeszcze licznych aptek, spowodowała wydłużenie czasu obsługi klientów. Prawdziwe kolejki może jednakże wymusić dopiero tzw. fiskalizacja aptek.

Ministerstwo Finansów zadecydowało, że apteki mają przejść na inny system ewidencji sprzedaży leków, uwzględniający w paragonie kasowym podatek VAT. W sklepach wystarcza do tego kasa fiskalna, jednak w aptece musi być zainstalowana drukarka fiskalna, współpracująca z komputerem. Przy kupnie jednego leku klient otrzymuje wydruk długości jedenastu centymetrów, a przy pięciu receptach – ponad półmetrowy paragon!

Pomijając nawet koszty papieru, które i tak w końcu pokryje pacjent, obowiązkowe drukowanie kilometrowych paragonów (podwójnych: jeden dla klienta, drugi w celach ewidencji) spowoduje znaczne wydłużenie czasu sprzedaży leków, a co za tym idzie – kolejki w aptekach.

Środowisko farmaceutów jest zbulwersowane.

– Ten system ewidencjonowania podatku VAT miał być wprowadzony już od stycznia bieżącego roku, jednakże na skutek interwencji Naczelnej Izby Aptekarskiej termin został przesunięty na 1 kwietnia – mówi prezes Okręgowej Izby Aptekarskiej w Białymstoku, dr Elwira Telejko. **– Okazało się bowiem, że przygotowany w tym celu program komputerowy był nieodpowiedni. Próbowano go zastosować m.in. w aptece przy białostockim „Cefarmie", nic z tego jednakże nie wyszło: komputer działał sobie, a kasa sobie.**

Program ma zostać dostosowany do potrzeb, jednak nawet dobra wersja nie rozwiąże całego problemu: kolejek w aptekach, obciążenia farmaceutów zadaniami nie do nich należącymi, a także kosztów operacji. Komputeryzacja jednego stanowiska w aptece to wydatek rzędu stu milionów st. złotych, sama kasa fiskalna – ponad 40 mln st. zł. Może okazać się, że małe apteki nie potrafią zarobić na taką inwestycję!

Kłopotów na tym nie koniec. Ministerstwo Zdrowia przygotowuje nową listę leków z 50-procentową odpłatnością, a biorąc pod uwagę, ile zmian zaszło w ciągu ostatnich lat, nie będzie to ostatnia nowa lista. Tymczasem do drukarki fiskalnej nie będzie można wprowadzić żadnej zmiany bez obecności pracownika Izby Skarbowej. Czy liczbie aptek odpowiada liczba pracowników Izby, aby ci mogli wprowadzać zmiany?

Farmaceuci są zdania, że potrzebna jest prawdziwa reforma systemu opieki zdrowotnej, w tym wprowadzenie ubezpieczeń zdrowotnych, które skutecznie załatwiłyby rozliczanie kosztów świadczeń, a nie zastępcze działania w rodzaju skomputeryzowanych kas fiskalnych.

ANIELA ŁABANOW

Na światowym festiwalu w Budapeszcie

Tylko „Gianni..."

Rewelacyjne przedstawienie Krzysztofa Raua pt. „Gianni, Jan, Johan", w którym grają aktorzy jego Teatru 3/4 – Żusno, zostało zaproszone jako jedyna polska reprezentacja na festiwal z okazji Światowego Kongresu UNIMA do Budapesztu.

UNIMA to Międzynarodowe Stowarzyszenie Teatrów Lalek. Na tegoroczny festiwal (23–30 czerwca), uznawany za najważniejszy w tym środowisku, zaproszono 30 teatrów z całego świata. Należy podkreślić, że „Gianni..." Teatru 3/4, został określony przez Impresariat Teatru Narodowego jako Bohater Roku, a ostatnio przez „Dziennik Polski" z Krakowa jako Ewenement Roku 1995.

Na festiwalu w Budapeszcie będą też teatry, które same opłacają swój pobyt. Z Polski pojadą trzy: prawdopodobnie z Warszawy lub Łodzi, z Bielska–Białej i z Białegostoku (BTL z „Królem Jeleniem").

(kon)

Prezydent Kwaśniewski po spotkaniu z prymasem Glempem – „Dialog trwa, są szanse", str. 2.

Zbiorowy mord wstrząsnął szkockim miasteczkiem – „Szaleniec w szkole", str. 2.

Pod względem przestępstw akcyzowych Białostockie znalazło się w krajowej czołówce – „Morze wódki ze Wschodu", str. 3.

NSA rozstrzygnął 4–letni spór między gminą Rajgród a „Biebrzą" – „Samorząd w opałach", str. 3.

15 lat za zabójstwo taksówkarza

Morderca skazany

Wczoraj Sąd Wojewódzki w Suwałkach na sesji wyjazdowej w Augustowie wydał wyrok w sprawie Pawła B. Morderca białostockiego taksówkarza skazany został na 15 lat więzienia i 8 lat pozbawienia praw publicznych.

Do tragedii, która zbulwersowała opinię publiczną w naszym regionie, doszło w nocy z 1 na 2 czerwca 1994 r. Paweł B., 22–letni mieszkaniec Augustowa, był wówczas studentem warszawskiej Wyższej Szkoły Zarządzania i Marketingu. W Białymstoku odwiedził swoją bratową, Izę B. Z nią i jej ośmiomiesięcznym dzieckiem pojechali taksówką do Augustowa.

Paweł B., jak zeznał później, nie miał pieniędzy, żeby zapłacić za kurs. Zaatakował taksówkarza nożem. Zadał w sumie 19 ciosów.

Ciąg dalszy na str. 3.

Nagroda im. Leona Schillera

Tomaszuk nagrodzony

Wiadomość z ostatniej chwili. Reżyser Piotr Tomaszuk z Białegostoku – szef Towarzystwa Wierszalin Teatr – został uhonorowany prestiżową nagrodą im. Leona Schillera.

Nagroda została przyznana przez Zarząd Główny Związku Artystów Scen Polskich, na czele którego stoi Andrzej Łapicki. Jest to bardzo ceniona w środowisku artystycznym forma uznania za twórczy trud.

– Nagroda Schillerowska jest przyznawana tylko jednej osobie w ciągu roku – powiedziała „Gazecie" pani z ZG ZPAP. **– Piotr Tomaszuk otrzymał ją za swoją dotychczasową działalność artystyczną, a jej uroczyste wręczenie odbędzie się w Warszawie w dniu 25 marca.**

Wczoraj nie udało nam się skontaktować z szacownym laureatem, który pracował w swojej siedzibie w Supraślu przed dzisiejszym wyjazdem do Grudziądza z głośnym przedstawieniem „Klątwy" S. Wyspiańskiego. Równocześnie Wierszalin ma próby „Głupa" – widowiska autorstwa Piotra Tomaszuka, przygotowanego w ramach konkursu Ministerstwa Kultury i Sztuki na polską sztukę współczesną. Panie Piotrusiu – gratulujemy!

(kon)



Piotr Tomaszuk podczas remontu siedziby Teatru Wierszalin w Supraślu

Fot. Archiwum

Niezgoda odroczony

Dziś przed Sądem Wojewódzkim w Poznaniu miał się rozpocząć proces biznesmena – Krzysztofa Niezgody. Ze względu na chorobę sędziego pierwsza rozprawa odbędzie się jednak 19 marca.

Poznański biznesmen został aresztowany 3 lipca ubiegłego roku w Białymstoku. W tutejszym areszcie spędził ponad 100 dni. Nie przyznał się do zarzucanych mu czynów. Twierdził, że jest niewinny.

Niezgoda został oskarżony przez Prokuraturę Wojewódzką w Białymstoku o zagarnięcie 3,4 mln zł na szkodę „Agnelli" SA w Białymstoku oraz poświadczanie nieprawdy w dokumentach. Akt oskarżenia w tej sprawie objął też 5 innych osób.

(RAF)

jk

GAZETA współczesna

POTĘPILI POTĘPIONYCH

Potępienie terroru we wszystkich jego przejawach zawiera deklaracja końcowa szczytu antyterrorystycznego, który odbył się w Szarm el-Szejk.

W deklaracji wymienia się główne cele działania: stymulowanie procesu bliskowschodniego, umacnianie bezpieczeństwa w regionie i likwidacja terroryzmu, który określono mianem „zjawiska całkowicie obcego moralnym i duchowym wartościom wszystkich ludów tego regionu". W deklaracji podkreśla się wolę stawiania wszystkich terrorystów przed sądem, zapobiegania ich rekrutowaniu i uczynienia wszystkiego co możliwe, by wykryć i zlikwidować kanały, którymi dostarczana jest pomoc finansowa i wojskowa dla grup terrorystycznych.

FILARET JAK ŁUKASZENKA

Metropolita miński i słucki, najwyższy dostojnik Cerkwi prawosławnej na Białorusi, Filaret, komentując dla oficjalnej białoruskiej agencji Biełta wyniki niedawnej wizyty w Moskwie prezydenta Aleksandra Łukaszenki i perspektywę „jak najściślejszej integracji" – jak to określiła agencja – Białorusi i Rosji, powiedział: „Wierzę, że w duszach naszych narodów żyje dążenie do jedności. Ono istnieje jak żywotna potrzeba, konsekwentnie szukająca możliwości uzewnętrzniania się. Cerkiew ma obowiązek wspomagać umacnianie się tej jedności".

BEZ OBAW

Papież Jan Paweł II jest przeziębiony, ale stan jego zdrowia nie budzi żadnych obaw – powiedzieli wczoraj duchowni z najbliższego otoczenia Ojca Świętego.

Jan Paweł II odpoczywa po nocy, zakłóconej przez wysoką temperaturę, dochodzącą do 39 stopni. Papież poczuł się źle we wtorek wieczorem. W środę rano, po nocnej gorączce, pozostał w łóżku w oczekiwaniu na wizytę lekarza. Do ostatniej chwili chciał uczestniczyć w cotygodniowej audiencji generalnej, by nie zawieść przybyłych do Rzymu tysięcy pielgrzymów, ale lekarz doradził mu, by nie opuszczał swych apartamentów.

(PAP)

Komisja Konstytucyjna spotka się z przedstawicielami Episkopatu

Dialog trwa, są szanse

... aby porozumienie i kompromis między Polakami był jak najbardziej widoczny i utrwalony – powiedział prezydent Aleksander Kwaśniewski po wczorajszym spotkaniu z prymasem Polski – Józefem Glempem, marszałkiem Sejmu – Józefem Zychem i nuncjuszem apostolskim – Józefem Kowalczykiem.

Rozmowy poświęcone były takim zagadnieniom, jak relacje między Państwem a Kościołem, sprawa konkordatu i konstytucji, a także planowana na 1997 r. pielgrzymka Jana Pawła II do Polski. Rozmówcy ustalili, że odbędzie się spotkanie członków Komisji Konstytucyjnej Zgromadzenia Narodowego z przedstawicielami Episkopatu w sprawie przepisów konstytucyjnych dotyczących relacji Kościół-Państwo, wolności religijnych i praw obywatelskich.

Prymas Józef Glemp oświadczył dziennikarzom, że zasady prezentowane przez Kościół mogą być niezgodne z opiniami politycznymi lub też niezrozumiałe dla polityków. Ale, jak stwierdził, daje to wszystkim asumpt do podejmowania dialogu, gdyż tylko przez dialog następuje zrozumienie i zbliżenie. „Chcemy kształtować ład w państwie, bo tam gdzie jest ład, tam jest i postęp, spokój, sprawiedliwość. A są to właśnie te zasady, które nie chciałbym, aby brzmiały jako ogólniki, gdyż są one naprawdę treścią, które Kościół pragnie włączyć w życie społeczne" – powiedział Glemp.

Prezydent Kwaśniewski zapowiedział, że zostaną podjęte niezbędne wysiłki i wysłane zaproszenia, aby w trakcie przyszłorocznego Kongresu Eucharystycznego we Wrocławiu doszło do kolejnej wizyty Ojca Świętego w Polsce.

(PAP)

Wniosek o odrzucenie nowelizacji nie przeszedł

O aborcji w komisjach

Projekt nowelizacji ustawy o planowaniu rodziny, ochronie płodu ludzkiego i warunkach dopuszczalności przerywania ciąży został skierowany do sejmowych komisji. Wniosek o odrzucenie nowelizacji już w pierwszym czytaniu poparło 126 posłów, 221 było przeciw, a 21 wstrzymało się od głosu. W tym czasie przed gmachem parlamentu kilkuset przeciwników liberalizacji ustawy antyaborcyjnej uczestniczyło w modlitewnej manifestacji zorganizowanej przez Polską Federację Ruchów Ochrony Życia.

Projekt, autorstwa posłów UP, omawiano na poprzednim posiedzeniu Sejmu. Przewiduje on możliwość przerywania ciąży – po obowiązkowej konsultacji lekarskiej – przez kobiety znajdujące się w ciężkich warunkach życiowych lub trudnej sytuacji osobistej. Możliwe byłoby przerwanie ciąży do 12 tygodnia jej trwania. Wnioskodawcy przewidują, że aborcji będzie można dokonywać nie tylko w społecznych zakładach służby zdrowia, ale również w klinikach i gabinetach prywatnych. Proponuje się wprowadzenie ulg przy zakupie środków antykoncepcyjnych.

Jest to druga próba liberalizacji ustawy antyaborcyjnej podjęta przez obecny parlament. Poprzednio weto do nowelizacji zgłosił Lech Wałęsa, a Sejm jego sprzeciwu nie zdołał odrzucić. Dyskusja nad przerywaniem ciąży trwa w parlamencie – z przerwami – już 6 lat. **(PAP)**

Lewe zaświadczenia

Prokuratura Rejonowa w Sokółce oskarżyła lekarza z Dąbrowy Białostockiej o poświadczenie nieprawdy w zaświadczeniach sądowo-lekarskich. Według prokuratora, stwierdzał w nich okoliczności niezgodne z prawdą, a dotyczące obrażeń ciała u osób, które o te dokumenty prosiły. Oskarżony nie przyznaje się do winy.

O sprawie policja dowiedziała się w lipcu ubiegłego roku od mężczyzny, który takie zaświadczenie uzyskał. Oświadczył on lekarzowi, że został pobity przez sąsiada i chce uzyskać obdukcję sądowo-lekarską. Lekarz miał poinformować, że takie zaświadczenie kosztuje 30 zł. Pacjent wręczył mu wówczas 50 zł, ale nie otrzymał reszty. Usłyszał natomiast pytanie o przebieg zajścia. Wówczas mężczyzna podał nieprawdziwe informacje, które zostały spisane na maszynie.

Jak twierdzi zainteresowany, lekarz nie zbadał go, ani też nie kazał okazywać obrażeń.

Mimo to w obdukcji znalazły się informacje o obrażeniach na karku, siniakach i zadrapaniach na plecach, szyi i udzie. Za sporządzenie opinii lekarz wystawił rachunek na kwotę 25 zł.

Dzień potem mężczyzna udał się na komisariat w Lipsku i pokazał opinię oraz rozebrał się, udowadniając, że takich obrażeń nie posiada. Ten sam „manewr" zastosował tydzień później, idąc na obdukcję ze swoim synem. Prosto od lekarza poszedł na komisariat.

Oskarżony lekarz nie przyznał się do winy i wyjaśnił, że opinie przez niego wystawione są zgodne ze stwierdzonym stanem faktycznym.

Odmiennego zdania był mężczyzna, który sprawę zgłosił oraz policjanci, którzy nie stwierdzili żadnych obrażeń ani u niego, ani na ciele jego syna.

Lekarzowi dotychczas nie karanemu i cieszącemu się dobrą opinią, grozi kara od 6 miesięcy do 10 lat pozbawienia wolności.

(RAF)

Niezrozumiały zbiorowy mord wstrząsnął szkockim miasteczkiem

Szaleniec w szkole

Czternaścioro dzieci w wieku 4-6 lat i dwoje dorosłych zostało zabitych przez mężczyznę, który wczoraj przed południem wdarł się do szkoły podstawowej w Dunblane w Szkocji i otworzył ogień z pistoletu.

Wśród ofiar jest nauczycielka i mężczyzna, który wdarł się do szkoły i ostrzelał dzieci uczestniczące w lekcji gimnastyki. Agresor prawdopodobnie popełnił samobójstwo. Według nie potwierdzonych informacji, mężczyzna uzbrojony był w kilka sztuk broni, w tym w automatyczny pistolet. Nie są znane motywy tego potwornego czynu. Niewiele wiadomo o mordercy. Jest to człowiek ok. 40-letni. Prawdopodobnie miejscowy sklepikarz. Kiedy rozeszła się wieść o masakrze w tym małym miasteczku szkockim (8 tys. mieszkańców), do szkoły ruszył tłum zrozpaczonych rodziców. Dostęp do szkoły zamknęła policja.

(PAP)

EKSPRESEM

● Wczoraj ok. godz. 16 na trasie Łomża – Grajewo w okolicy miejscowości Obrytki zderzyły się czołowo dwa samochody dostawcze – żuk i daf. W wypadku obrażenia odniosły trzy osoby. Zostały one przewiezione do szpitala w Kolnie.

● Suwalska policja odnotowała wczoraj pięć włamań do mieszkań. Jak nam powiedział oficer dyżurny, we wszystkich przypadkach łup złodziei był niewielki – wynosił kilkadziesiąt złotych. Z jednej z suwalskich ulic nieznani sprawcy skradli białego mercedesa SWT 3697.

● Nieznani sprawcy włamali się także do Zespołu Szkół Ogólnokształcących w Tykocinie. Po piorunochronie wdrapali się na pierwsze piętro i przez nie domknięte okno weszli do pracowni języka polskiego. Wyłamali zamki w drzwiach biurka i zabrali z jego wnętrza ok. 100 zł. **(jg)**

Zarząd Oddziału Polskiego Towarzystwa Stomatologicznego w Białymstoku z głębokim żalem zawiadamia, że w dniu 12 marca 1996 roku zmarł

dr med. JULIUSZ PREFERANSOW

członek Zarządu Oddziału Polskiego Towarzystwa Stomatologicznego w Białymstoku, wieloletni wiceprezes Oddziału PTS. Pozostanie na zawsze w naszej pamięci.

gm 10681

Z głębokim żalem zawiadamiamy, że dnia 12.03.1996 r. zmarł

dr med. JULIUSZ PREFERANSOW

wieloletni pracownik Akademii Medycznej i Kierownik Kliniki Chirurgii Szczękowo-Twarzowej IS AMB. Wspaniały Człowiek, chirurg, nauczyciel wielu pokoleń lekarzy.
WYRAZY WSPÓŁCZUCIA

Rodzinie

składają pracownicy Kliniki Chirurgii Szczękowo-Twarzowej IS AM w Białymstoku

g 10682

Wyrazy głębokiego współczucia

Rodzinie

z powodu śmierci

dr. med. JULIUSZA PREFERANSOWA

składają pracownicy Zakładu Ortodoncji IS AMB

gm 10695

Wyrazy głębokiego współczucia

Rodzinie Zmarłego

dr. med. JULIUSZA PREFERANSOWA

składają: Kierownik i pracownicy Zakładu Stomatologii Zachowawczej IS AMB

gm 10699

Dnia 12 marca 1996 roku zmarł

dr med. JULIUSZ PREFERANSOW

wieloletni Kierownik Kliniki Chirurgii Szczękowo-Twarzowej i Wicedyrektor Instytutu Stomatologii

o czym powiadamiają pogrążeni w głębokim żalu Dyrektor i pracownicy Instytutu Stomatologii AMB

gm 10698

Społeczność Akademii Medycznej w Białymstoku wyraża głęboki żal z powodu śmierci

dr. n. med. JULIUSZA PREFERANSOWA

Żegnamy wieloletniego kierownika Kliniki Chirurgii Szczękowo-Twarzowej, zasłużonego lekarza i nauczyciela wielu roczników studentów naszej uczelni.
Wyrazy szczerego współczucia składamy

Rodzinie Zmarłego

Rektor i Senat Akademii Medycznej w Białymstoku

km 10712

tb

Pod względem przestępstw akcyzowych Białostockie znalazło się w krajowej czołówce

Morze wódki ze Wschodu

W ciągu dwóch pierwszych miesięcy tego roku białostocka policja stwierdziła aż 170 przestępstw akcyzowych. W ogólnopolskim zestawieniu daje to miejsce w ścisłej czołówce. W ostatnim okresie policja obserwuje wzmożony handel nieobanderolowanym alkoholem. Przemyt papierosów zszedł na drugi plan.

W miniony wtorek na ul. Towarowej w Białymstoku policja zatrzymała mężczyznę, który przewoził samochodem 39 butelek spirytusu bez znaków akcyzy. Tego samego dnia, na bazarze Madro, „wpadł" 48–letni Białorusin. Znaleziono przy nim oraz w wynajmowanym przez niego mieszkaniu kilkadziesiąt nieobanderolowanych butelek wódki i spirytusu oraz kilkadziesiąt paczek papierosów bez banderoli.

– Przez dłuższy czas wśród przestępstw akcyzowych dominował przemyt i handel nieobanderolowanymi papierosami – powiedział podin. Krzysztof Kasprzak, rzecznik prasowy Komendy Wojewódzkiej Policji w Białymstoku. **– Teraz natomiast obserwujemy wzmożony handel alkoholem nie posiadającym znaków akcyzy.**

Zdaniem policji, wynika to z faktu, że nielegalny handel papierosami wymaga więcej pracy i ryzyka – nie trafiają one na nieoficjalny polski rynek, lecz są przemycane na Zachód. Nie tak dawno schwytano trzech białostoczan, którzy z takiego handlu uczynili sobie stałe źródło dochodu. W grę wchodziły kwoty rzędu kilkudziesięciu, w jednym przypadku nawet blisko 100 tys. zł. Do aresztu trafiło także dwóch kontrahentów przedsiębiorczych białostoczan, mieszkańców jednego z miast leżących przy zachodniej granicy Polski.

Nieobanderolowany alkohol trafia natomiast do polskiego odbiorcy. Białostocka policja zatrzymywała odbiorców spirytusu, przemyconego zza wschodniej granicy, pochodzących z Wybrzeża, okolic Warszawy, spod Żywca, Wrocławia... Alkohol ten sprzedawany jest zazwyczaj indywidualnym osobom. Niewiele jest bowiem sygnałów o odnalezieniu przez PIH „trefnego" spirytusu w sklepach czy placówkach gastronomicznych.

W miniony wtorek prokurator tymczasowo aresztował obywatelkę Łotwy, która z dwoma znajomymi przewoziła samochodem audi 75 litrowych butelek alkoholu z etykietami „Vodka Magic" i „Vodka Cristal" oraz 36 litrowych butelek z etykietami „Vodka Troyka". Policja zatrzymała auto na ul. Sienkiewicza w Białymstoku. Wszystkie butelki były zapieczętowane i znajdowały się w bagażniku auta.

(jg)

Morderca skazany

Cd. ze str. 1.

Zwłoki ofiary ukrył w lesie nad Jeziorem Białym. Tam też porzucił zrabowanego passata. Zamordowanym był Józef R., 51–letni mieszkaniec Białegostoku.

Ciało taksówkarza odnaleziono 3 czerwca. Tego samego dnia po raz pierwszy przesłuchano Pawła B. Nie znaleziono wówczas podstaw do zatrzymania podejrzanego. Do aresztu zabójca trafił 4 czerwca. Przyznał się do winy.

Pawła B. dwukrotnie poddano badaniom psychiatrycznym. Biegli lekarze orzekli, że był on w pełni poczytalny i może odpowiadać za popełnione czyny. Na ławie oskarżonych zasiadła również Iza B., która wiedziała o zbrodni i pomagała zacierać ślady.

Proces trwał pół roku. Wczoraj wyjaśnienia złożyli ostatni świadkowie.

– Jest mi wstyd, czuję do siebie odrazę. Nie wiem, dlaczego tak zrobiłem – powiedział Paweł B. Prokurator wnioskował o wymierzenie oskarżonemu 25 lat pozbawienia wolności. Obrońca prosił o uwzględnienie okoliczności łagodzących, do których zaliczył młody wiek i dotychczasową nienaganną postawę Pawła B.

Trwającej prawie 10 godzin rozprawie przyglądało się ok. 100 osób. Wśród widzów przeważali białostoccy taksówkarze, koledzy ofiary.

Sąd uznał, że zabójstwo miało podłoże rabunkowe. Skazał Pawła B. na piętnaście lat więzienia. Rok pozbawienia wolności w zawieszeniu na 2 lata sąd wymierzył Izie B. Wyrok nie jest prawomocny.

(yes)

NSA rozstrzygnął 4–letni spór o podatki między gminą Rajgród a „Biebrzą"

Samorząd w opałach

Naczelny Sąd Administracyjny oddalił dwie skargi prokuratora apelacyjnego w Białymstoku na decyzje Samorządowego Kolegium Odwoławczego w Łomży, dotyczące sporu o podatek między gminą Rajgród a Zakładem Doświadczalnym „Biebrza". Gmina Rajgród musi zwrócić niesłusznie pobrany podatek, rolny i leśny, ok 420 mln st. zł, wraz z odsetkami.

Zakład Doświadczalny „Biebrza", dysponujący gospodarstwem rolnym o powierzchni ok. 1,2 tys. ha na terenie gminy Rajgród, jest jednostką organizacyjną Instytutu Melioracji i Użytków Zielonych w Falentach pod Warszawą. Zgodnie z ustawą o jednostkach badawczo–rozwojowych z lipca 1985 roku, przysługuje mu zwolnienie z podatku rolnego i leśnego. Faktu tego nie chciał uznać burmistrz Rajgrodu, który dwukrotnie wydawał decyzje w sprawie wymiaru tych podatków. „Biebrza" zaskarżyła je do Kolegium Odwoławczego w Łomży i uzyskała ich unieważnienie. W imieniu burmistrza rozstrzygnięcia Kolegium zaskarżył z kolei do NSA prokurator apelacyjny z Białegostoku. W styczniu br. NSA oddalił skargi prokuratora, utrzymując w mocy kasacyjne decyzje Kolegium Odwoławczego z Łomży.

Do „Biebrzy" nie dotarło jeszcze uzasadnienie wyroku NSA. Dyrektor zakładu Andrzej Żurek powiedział nam, że już od ponad roku, tj. od wygrania sprawy w Kolegium Odwoławczym, czyni starania o zwrot niesłusznie pobranych przez gminę podatków. Jest to kwota ok. 420 mln st. zł wraz z odsetkami.

– Podatki płaciliśmy do momentu rozstrzygnięcia sprawy w Kolegium – twierdzi Żurek. **– Po korzystnej dla nas decyzji wielkodusznie umorzyliśmy gminie odsetki za okres 91–94 od kwoty, którą powinni nam zwrócić. Szacunkowo było to jakieś 600–700 mln st. zł. Niestety, nasz gest nie zaprocentował. Gmina dalej szukała kruczków prawnych i w końcu sprawa oparła się w NSA. Obecnie chodzi nam o odzyskanie kwoty niesłusznie pobranego podatku wraz z odsetkami za okres po naszej decyzji o umorzeniu.**

„Biebrza" wynajęła firmę prawniczą z Białegostoku, która ma za zadanie odzyskanie pieniędzy. Honorarium za tę usługę wyniesie 10 proc. odzyskanej kwoty.

Jeśli egzekucja dojdzie do skutku, gmina Rajgród znajdzie się w poważnych kłopotach finansowych. Zdaniem dyrektora „Biebrzy", Zarząd Rajgrodu sam się w nie wplątał nie przyjmując do wiadomości kasacyjnych decyzji łomżyńskiego Kolegium Odwoławczego w września 1994 roku.

(MK)

Komunikat „Solidarności"

Prezydium Zarządu Regionu Białystok NSZZ „Solidarność" uprzejmie informuje, że w dniu 17.03.1996 r., (niedziela) o godz. 15.15 w Bazylice Mniejszej (kościół farny) zostanie odprawiona msza święta w intencji Ludzi Pracy przed Figurą Matki Boskiej Fatimskiej.

Zapraszamy do licznego udziału w tej szczególnej mszy świętej wszystkich ludzi pracy.

Przewodniczący ZR Białystok
JÓZEF MOZOLEWSKI

Dziś pod numerem telefonu 423-241 dyżuruje red. Agnieszka Żero

PRZEWOZY BEZ ZEZWOLEŃ

Wojewoda suwalski poinformował, iż zgodnie z ustaleniami polsko-litewskiej komisji mieszanej do spraw międzynarodowych przewozów drogowych, od 15 marca br. na przewozy drogowe towarów, dokonywane przez przewoźników polskich i litewskich, pomiędzy miejscowościami położonymi po stronie polskiej w woj. suwalskim i na Litwie – w powiatach Mariampol i Alytus – nie będą wymagane zezwolenia na międzynarodowy drogowy transport towarów.

Trzeba jedynie spełnić odpowiednie warunki. Pojazdy muszą być zarejestrowane w miejscowościach woj. suwalskiego i w litewskich powiatach Mariampol i Alytus. Tamże powinny się też znajdować miejsca załadunku i wyładunku. Decyduje zapis w liście przewozowym.

(m)

GOSPODARCZA REWIZYTA

W najbliższą niedzielę, 17 marca, przedstawiciele naszego regionu udają się z rewizytą do Brandenburgii.

Białostocka misja gospodarczo – polityczna składa się z przedstawicieli trzech województw: białostockiego, bialskopodlaskiego i siedleckiego. Spotkanie odbędzie się w Poczdamie i potrwa do wtorku.

BK

O TWÓRCZOŚCI KAROLA WOJTYŁY

Oddział Miejski Stowarzyszenia „Civitas Christiana" w Brańsku zaprasza wszystkich zainteresowanych na odczyt pt. „Śmierć i nadzieja w twórczości Karola Wojtyły". Będzie to jednocześnie ponowne spotkanie z poetą białostockim Jerzym Binkowskim, który przed rokiem prezentował w Brańsku książkę Jana Pawła II pt. „Przekroczyć próg nadziei", a jutro, 15 bm., o godz. 18 wygłosi odczyt w Miejskim Domu Kultury.

(kon)

INAUGURACJA W EŁKU

W najbliższy piątek, o godz. 14, w Zespole Szkół Zawodowych nr 1 przy ul. 11 Listopada nastąpi uroczyste otwarcie zaocznych studiów zawodowych o kierunku Zarządzanie i Marketing. Obecni będą przedstawiciele Akademii Rolniczo-Technicznej im. M. Oczapowskiego w Olsztynie oraz władze Ełku. Studia rozpoczną 23 osoby.

(zlq)

Nieprzejezdne kilometry

Wiało i zawiało

Wczoraj w okolicach Zambrowa wiejący tam silny wiatr niemal nie doprowadził do zablokowania przez zaspy tego odcinka drogi Białystok – Warszawa.

We środę rano Zarząd Dróg w Zambrowie powiadomił Dyrekcję Okręgową Dróg Publicznych w Białymstoku o trudnej sytuacji, która powstała na kilku odcinkach szosy Warszawa – Białystok, zwłaszcza między lasami oraz na wzniesieniach i obniżeniach terenu. Silne lokalne wiatry zaczęły nawiewać z pól duże ilości śniegu. Nie poprawiły sytuacji jeżdżące pługi, bowiem po ich przejeździe nawierzchnię ponownie pokrywała duża warstwa śniegu.

Zaistniała obawa, że odcinek drogi w okolicach Zambrowa zostanie dla ruchu zamknięty. Dzięki natychmiastowemu skierowaniu dodatkowych pługów komunikacja została utrzymana, a ruch odbywał się bez większych przeszkód.

Wczoraj na wielu drogach w trzech naszych województwach zamiecie tworzyły „języki śniegowe" i liczne zaspy. Pojawiły też cienkie warstwy zajeżdżonego śniegu lub błota pośniegowego.

Na drogach, przede wszystkim drugiej i trzeciej kolejności zimowego utrzymania, pracowało 126 pługów, spycharek i równiarek oraz trzy piaskarki.

Natomiast w całym regionie zamkniętych dla ruchu było 107 odcinków piątej kolejności odśnieżania o łącznej długości 593 km.

(h)

Białostocka policja uruchomiła kolejną „niebieską linię"

Antymafijny telefon

Białostocka policja uruchomiła „antymafijną" linię. Pod telefonem 75 – 28 – 14, w godz. 8 – 22, dyżurować będą funkcjonariusze z Wydziału do spraw Przestępstw Zorganizowanych Komendy Wojewódzkiej Policji. Jest to już drugi telefon, pod który mogą dzwonić ludzie i informować policję o przestępstwach różnego typu – od listopada funkcjonuje „niebieski" telefon o nr. 77 – 28 – 00. Jest on czynny całą dobę.

Osoby dzwoniące pod ten numer mogą zachować anonimowość. Za istotne informacje przewidziane są pewne gratyfikacje finansowe – np. w formie zwrotu kosztów poniesionych przez informatora.

Policja zastrzega, że oba telefony mają być pomocne przy rozwiązywaniu przestępstw, zwłaszcza tych najpoważniejszych. Jeśli ktoś chce wezwać policję do włamania, czy poprosić o interwencję domową, powinien dzwonić pod numer pogotowia policyjnego 997.

(jg)

Sąd skazał byłego prezesa spółdzielni rolniczej, jego księgową oraz kasjerkę

Nie czytali – podpisali

W ubiegłym tygodniu Sąd Wojewódzki w Białymstoku skazał 3 osoby oskarżone o zagarnięcie kilkuset milionów st. złotych na szkodę Rolniczej Spółdzielni Produkcyjnej w Doratynce, w gminie Narew. Główny oskarżony otrzymał 2 lata pozbawienia wolności w zawieszeniu na 4 lata i 5 000 zł (50 mln st.) grzywny, dwie współoskarżone – rok pozbawienia wolności oraz rok i 2 miesiące więzienia. W obu przypadkach z zawieszeniem wykonania kary na dwa lata.

Główny oskarżony został uznany winnym zagarnięcia na szkodę spółdzielni mienia i pieniędzy o łącznej wartości przeszło 87 tys. zł (tj. 870 milionów starych złotych). Jako prezes spółdzielni, wprowadził w błąd jej członków co do ilości i wartości maszyn i urządzeń rolniczych, zapasów oraz produkcji bieżącej. Przekonał ich zarazem, aby podjęli uchwałę o sprzedaży oskarżonemu majątku spółdzielni za 300 mln st. zł, płatnych w 2 ratach. Uzasadnieniem było „wykorzystanie jedynej szansy na utrzymanie majątku w dotychczasowym komplecie wraz z możliwością rozwoju". Potem okazało się, że prezes nie zapłacił ani grosza.

W trakcie śledztwa prokurator ustalił, że członkowie spółdzielni podpisując dokumenty byli przekonani, że sprzedali oskarżonemu jedynie 4 ciągniki rolnicze oraz dwa samochody – robura i fiata. W rzeczywistości złożyli podpisy pod dokumentami, których treści nie czytali. Okazało się, że sprzedali cały sprzęt spółdzielni wart blisko 800 mln st. zł. Do tego dochodziła wartość produkcji w toku i zapasów na około 40 mln oraz wyposażenie magazynów na 25 mln st. zł.

Przed sądem stanęły również – kasjerka spółdzielni oraz jej główna księgowa. Pierwsza została oskarżona m.in o to, że (w porozumieniu z głównym oskarżonym oraz księgową) zagarnęła około 41 mln st. zł z kasy spółdzielni. Księgowa odpowiadała natomiast za współudział w zagarnięciu 39 mln st. zł.

Sąd uznał wszystkich oskarżonych za winnych zarzuconych im przestępstw, orzekając wobec nich kary dodatkowe – zakaz zajmowania stanowisk kierowniczych i związanych z materialną odpowiedzialnością na 3 lata (główny oskarżony) i po roku – obie wspólniczki. Zobowiązał ich również do naprawienia szkody w terminie 3 miesięcy od uprawomocnienia się wyroku i obciążył kosztami postępowania.

(RAF)

FERIE PODSUMOWANE

13 marca w Kuratorium Oświaty w Suwałkach podsumowano wypoczynek dzieci i młodzieży w czasie zimowych ferii. M.in. w konkursie pn. „Ferie na sportowo – bezpiecznie i zdrowo" uczestniczyło 48 placówek z całego województwa.

Najwyżej oceniono ofertę Szkoły Podstawowej nr 10 w Suwałkach i Szkoły Podstawowej nr 7 w Ełku, które zajęły dwa pierwsze, równorzędne miejsca. Drugie miejsce zajął Dom Dziecka w Ełku, a trzecie – Salezjańska Organizacja Sportowa „IL Dolce".

(m)

ZINTEGROWANE JABŁKA

Jutro w siedzibie Ośrodka Doradztwa Rolniczego w Białymstoku odbędzie się seminarium dla sadowników, którzy prowadzą integrowaną produkcję owoców.

Na spotkaniu poruszony będzie m.in. problem doboru odmian drzew owocowych, z uwzględnieniem warunków klimatycznych i glebowych na naszym terenie (referat na ten temat przygotował Alojzy Czynczyk z Instytutu Sadownictwa w Skierniewicach). Seminarium rozpocznie się o godz. 10 (w siedzibie ODR przy ul. Borsuczej 2 w Białymstoku).

BK

WODAMI KRUTYNI

Od czterech lat Giżycki Klub Płetwonurków „Płetwal" dla grupy entuzjastów organizuje zimowy spływ rzeką Krutynią. W tym roku zaproszenie skierowane jest do wszystkich, których nie odstrasza twarde zmaganie się z trudnymi warunkami. Spływ trwać będzie od 15 do 17 marca br.

Zgłoszenia chętnych oraz szczegóły – pod numerami telefonów 0–878–53–28, fax 0–878–58–68 oraz 0–22– 27–93–73. (g)

Ministerstwo Sprawiedliwości zastanawia się, jak technicznie rozwiązać problem

„Ksiądz" może kosztować

Prokuratura Wojewódzka w Warszawie umorzyła śledztwo w sprawie filmu „Ksiądz". Jednocześnie zwróciła się do Ministerstwa Sprawiedliwości o pieniądze potrzebne na przesłanie kopii postanowienia o umorzeniu. Rzecz dotyczy 120 tys. adresatów. Potrzeba na to około 2,4 mld st. złotych.

Doniesienia o przestępstwie wpłynęły od osób indywidualnych, organizacji katolickich i stowarzyszeń. Wszyscy uważali, że film obraża ich uczucia religijne, zawiera elementy pornograficzne. Biegli nie dopatrzyli się jednak stawianych zarzutów. Kodeks postępowania karnego wymaga teraz, aby zawiadomienia o decyzji prokuratora przesłane były listami poleconymi.

Ponieważ chodzi o niemałe pieniądze, które potem w formie kopert i znaczków powędrują do koszy, nasuwa się pytanie, czy nie można by takiego wydatku uniknąć. Andrzej Cubała, rzecznik prasowy Ministerstwa Sprawiedliwości, do którego zwróciliśmy się z prośbą o odpowiedź, potwierdził, że Prokuratura Wojewódzka zwróciła się do ministerstwa o pieniądze na przesyłki.

– **Będziemy jednak** – powiedział – **zastanawiać się nad wyjściem z tej sytuacji. Protesty przeciwko filmowi, a potem doniesienia do prokuratury o przestępstwie, były nagłaśniane przez media. Sprawa jest znana, więc ogłoszenie informacji o umorzeniu śledztwa też dotarłoby do zainteresowanych, skoro np. Wiadomości TV ogląda 15 – 20 mln osób. Zobaczymy, jak technicznie ten problem rozwiązać, bo fakt, że zawiadomić trzeba, nie podlega dyskusji.**

Andrzej Cubała zwrócił uwagę na fakt, iż obecnie coraz częściej prokuratury i sądy mają do czynienia ze sprawami, w których uczestniczy wiele osób.

(ros)

Pięć lat minęło

W najbliższy piątek tygodnik „Gazeta Giżycka" obchodzić będzie piątą rocznicę powstania. W piątek ukaże się też w nakładzie 6000 egzemplarzy 250. numer gazety.

– Mam dzisiaj świadomość, że po tych pięciu latach „Gazeta Giżycka" jest wpisana w krajobraz miasta i mogłoby się w niej wiele zmienić, a gazeta będzie istniała dalej. Z drugiej strony zdaję sobie sprawę z braków, szczególnie technicznych. To jest takie moje nie spełnione marzenie, żeby strona techniczna zaczęła dorównywać merytorycznej zawartości gazety – powiedział nam Mariusz Piotrowski, redaktor naczelny i współwłaściciel „GG".

(k.z.)

Zespół „Gazety Współczesnej" składa kolegom z Giżycka serdeczne życzenia urodzinowe i dalszych lat obecności w świecie „środków komunikacji społecznej".

„Tytoniowy" spór w Augustowie

Prezes obiecał

Przedsiębiorstwo Wyrobów Tytoniowych S.A. w Augustowie zamierza wybudować nową halę do produkcji papierosowej krajanki. Hala ma powstać na terenie należącym do firmy, ale w bliskiej odległości od budynku mieszkalnego. Część lokatorów, nie życzy sobie takiego sąsiedztwa.

– W „tytoniu" przepracowałam 20 lat, mąż 36. Jesteśmy już starzy i schorowani. Przedsiębiorstwo funduje nam niespodziankę. Trzydzieści pięć metrów od naszego bloku, niegdyś zakładowego, chcą wybudować halę produkcyjną, wysoką na dziewięć metrów. Będą smrodliwe wyziewy i duży hałas. Czy mamy być skazani na te uciążliwości? – pyta Jadwiga D.

Pod petycją o zaniechanie inwestycji w spornym miejscu podpisała się połowa mieszkańców 30–rodzinnego budynku. **– Inni się bali, bo jeszcze pracują** – mówi Jadwiga D.

– Wszystkie wątpliwości zostały wyjaśnione na spotkaniu we wtorek – informuje Roman Marczewski, dyr. PWT do spraw technicznych i produkcji. **– Nowa hala jest jednym z wielu przedsięwzięć, które zostaną zrealizowane w najbliższych latach. Nasz udziałowiec – koncern BAT – zobowiązał się, iż w ciągu trzech lat przeznaczy na rozwój firmy 70 milionów dolarów.**

Dyrektor zapewnia, że inwestycja otrzymała pozytywną ocenę biegłych powołanych przez ministerstwo ochrony środowiska. Hala ma nie pogorszyć warunków naturalnego środowiska. Mają być zainstalowane urządzenia wentylacyjne, klimatyzacja, a nawet filtry biologiczne.

– Nie czynimy nic niezgodnego z prawem. Nasze zamiary nie kolidują też z planem zagospodarowania tej części miasta. Potwierdził to burmistrz. Dodatkowo stworzymy strefę ochronną. Zabierzemy się też za modernizację istniejącej kotłowni. Piece węglowe będą zastąpione olejowymi – dodaje R. Marczewski.

Obecnie trwają prace projektowe. Budowa hali rozpocznie się jeszcze w tym roku. Będzie długa na 170 m, szeroka na 35 i wysoka na 8.

– Prezes obiecał i dał słowo honoru, że wszystko będzie w porządku. Jeśli nie – podniesiemy alarm na nowo. Na razie wskóraliśmy tylko tyle, że nie będzie parkingu dla TIR-ów z drugiej strony bloku. Więcej nam się nie udało – żali się Jadwiga D.

(m)

ECHA PUBLIKACJI

Pan Jerzy Kostrzewski
Redaktor Naczelny
„Gazety Współczesnej"

W pańskiej gazecie z 12 marca br. ukazała się relacja z konferencji prasowej SdRP w Białymstoku. Jeden z liderów tej partii, Zbigniew Krzywicki, powiedział, że „najbardziej niepokojące jest to, że została zerwana ciągłość rozwoju miasta, zapoczątkowana po zmianie ustroju państwa. To, co robi samorząd, to cała seria działań pozornych, które mają tylko i wyłącznie charakter ideologiczny, a służą prawicy do ubicia własnego interesu politycznego".

Ostro powiedziane! Ale, czy autor tych krytycznych słów o władzach Białegostoku, zastanowił się wcześniej, co chciał powiedzieć. Gdyby przez moment pomyślał, nie używałby bezsensownych stwierdzeń, które z logiką nie mają nic wspólnego. W którym miejscu i kiedy dopatruje się Pan Z. Krzywicki owego zerwania ciągłości rozwoju miasta. Głównym wskaźnikiem rozwoju miasta jest budżet i jego wydatki. Ten zaś, podobnie jak za poprzedniej kadencji samorządu, jest wybitnie proinwestycyjny, skierowany m.in. na budownictwo mieszkaniowe, drogownictwo, na rozbudowę infrastruktury technicznej miasta. Nawet opozycja chwaliła ten budżet.

Jeśli nie są to konkrety, a jakieś działania pozorne, ideologiczne – jak powiada Z. Krzywicki – to doprawdy, lokalny polityk SLD wszystko chce ujmować w kategoriach tej lub innej ideologii. A dlaczego tak mówi? To proste, uczestniczy w grach politycznych, prowadzonych przez jego ugrupowanie.

Z poważaniem
RZECZNIK PRASOWY
Prezydenta Miasta
Leszek KOLEŚNIK

SCRABBLE®

Kontynuujemy nasz konkurs SCRABBLE. Dziś 3 etap.

Przypomnijmy zasady:

1. Wykorzystując litery, uwidocznione pod diagramem, należy ułożyć jedno słowo, wiążące się z istniejącą już na planszy krzyżówką o jak najwyższej punktacji.
2. Litery położone na polach 2L i 3L podwajają lub potrajają swoją wartość, a pola 2S i 3S zwiększają wartość ułożonego słowa dwu – lub trzykrotnie.
3. Za wyłożenie wszystkich liter otrzymujesz dodatkowo premię – 50 pkt.

Osoba, która uzyska najwięcej punktów w 4 etapach otrzyma w nagrodę – oryginalną grę SCRABBLE, a wśród pozostałych uczestników rozlosujemy 3 koszulki SCRABBLE. Wszystkie nagrody funduje firma MATTEL Polska.

A teraz powróćmy do 1 etapu.

Najlepszym ruchem okazało się:

OKWEFI (WYCIEK) KARATE (11 C – 11 H) – za 37 pkt. Jak Państwo zauważyli, przy ułożeniu podstawowego słowa OKWEFI powstały dodatkowo słowa WYCIEK i KARATE, których wartość wlicza się również do wartości całego ruchu.

To trudne rozwiązanie odnalazł jedynie p. Bogdan Kozłowski z Białegostoku i on został samotnym liderem. Tuż za nim znajduje się 8 – osobowa grupa pościgowa z 36 pkt. (za słowo CHWILOWA lub CHWILOWE na polach H 8 – H 15).

Możemy też z satysfakcją odnotować fakt, iż nasze krótkie szkolenie w zakresie układania i obliczania wartości słów prowadzone przy okazji pierwszego konkursu przynosi już widoczne rezultaty. Otóż tylko dwie propozycje rozwiązań okazały się niepoprawne.

Rozwiązania 3 etapu prosimy nadsyłać (najlepiej na kartkach pocztowych) do najbliższej środy (decyduje data stempla), pod adresem redakcji. Na karcie należy nakleić kupon i wpisać liczbę uzyskanych punktów. (GS)

3 SCRABBLE pkt. . . . . .

	A	B	C	D	E	F	G	H	I	J	K	L	M	N	O
1	3S			2L				3S				2L			3S
2		2S			T2	3L				3L				2S	
3			2S		A1		2L		2L				2S		
4	2L			2S	L2			2L				2S			2L
5					E1				P2		2S				
6		3L			N1	3L	N1		R1	3L				3L	
7		C2	H3	A1	T2	K2	A1		O1				2L		
8	3S		O1	2L			R1	E1	S1	O1	R1	2L			3S
9			M2				G3		I1				2L		
10		3L	A1			3L	I1			3L				3L	
11			R1		2S		L2				2S				
12	2L		E1	2S			E1	2L				2S			2L
13			M2	E1	C2	Z1	2L		2L				2S		
14		2S				W1				3L				2S	
15	3S			2L		E5		3S				2L			3S

A1 C2 H3 Ł3 T2 U3 Y2

REKLAMA REKLAMA REKLAMA REKLAMA REKLAMA REKLAMA REKLAMA REKLAMA REKLAMA REKLAMA REKLAMA REKLAMA REKLAMA REKLAMA REKLAMA REKLAMA

TARCICA IGLASTA, BUDOWLANA
KRAWĘDZIAKI
ELEMENTY KONSTRUKCJI DACHÓW
✓ łat pod sidding i blachę
✓ podłogi
✓ szalówki
✓ boazerii
✓ listew wykończeniowych
PRODUKCJA - SPRZEDAŻ
Sprzedaż w godz. 7.00 – 15.00
Przedsiębiorstwo Przemysłu Drzewnego w Czarnej Białostockiej, ul. Tartaczna 5, tel. (0-85) 101-230; fax (0-85) 102-940
10514

OGŁOSZENIA i REKLAMY
do „Gazety Współczesnej"
GAZETA współczesna przyjmują:
- Augustów, Rynek Zygmunta Augusta 9, tel. (0-119) 52-61 - NSZZ "Solidarność"
- Białystok, ul. Suraska 1, tel./fax 42-51-16 - Biuro Ogłoszeń
- Bielsk Podlaski, ul. Widowska 4, tel./fax (0-834) 35-22 - "ADVOCAT"
- Ełk, ul. Małeckich 2, tel. (0-87) 10-85-05 w godz. 10-14, Mazurska Regionalna Izba Gospodarcza
- Grajewo, ul. Piłsudskiego 13, tel. (0-86) 37-24, Biuro PSS
- Giżycko, ul. Pocztowa 3, tel. (0-878) 52-80 - Oddział "GW"
- Hajnówka, ul. Buczka 2, tel. (0-835) 31-88, Usługi komputerowe
- Łomża, Al. Legionów 7, tel./fax (0-86) 16-56-97 - Oddział "GW"
- Olecko, ul. Pl. Wolności 13, tel. (0-116) 21-63, Sklep "U JANKA"
- Mońki, ul. Kolejowa 2/10, tel. 16-26-41, "TOR" S.C.
- Pisz, ul.Okopowa 4/20, tel. (0-117) 329-61, B.P. "Orbis"
- Siemiatycze, ul. Pałacowa 18, tel. 55-31-41, B. Śliwińska
- Sokółka, ul. Grodzieńska 33/18, tel. 11-22-81, Agencja Reklamowo-Wydawnicza "EFEKT-STUDIO"
- Suwałki, ul. Kościuszki 32, tel./fax (0-87) 66-57-26 - Oddział "GW"
- Węgorzewo, ul. 3 Maja 10, tel. (0-117) 727-46 - "EKOMAZUR"
- Zambrów, Al. Wojska Polskiego 37c, tel. (0-86) 71-27-99 - MOK
- Zambrów, Al. Wojska Polskiego 22, te. (0-86) 71-25-25 - "GLOBTOUR"

oraz nasi przedstawiciele handlowi, tel. 42-05-21.

OKAZJA !!!
Tylko w marcu bonifikata 10% na okna i drzwi produkcji
STOLBUD Sokółka S.A.
Okna do poddaszy VELUX
PHU ARTEX
● 19-300 Ełk, ul. Wojska Polskiego 89, tel./fax 10-13-95
● Grajewo, ul. Kolejowa 6
DOMEX
P.P. "DOMEX", Białystok-Zaścianki
Szosa Baranowicka 37, tel. 413-701, 437-157, fax: 437-155, godz. 8.00-18.00 (dojazd MPK 14, 10)
10639

W Białymstoku

Wiosna po francusku

Od 15 marca do 15 kwietnia trwać będzie kolejna edycja poświęconej językowi i kulturze „Francuskiej Wiosny w Białymstoku". Tym razem toczyć się ona będzie wokół filmu, książki, muzyki, piosenki oraz kultury i cywilizacji francuskiej.

Całą imprezę zainauguruje wystawa w Wojewódzkiej Bibliotece Publicznej pt. „Świat w oczach wydawców francuskich". Od 15 marca do 15 kwietnia br. będzie można tam oglądać francuskie albumy i książki. „Spotkania z książką francuską" to tytuł kolejnej wystawy, na której zaprezentowane zostaną nowości wydawnicze – m.in. wydawnictw Bayard–Presse i Hatier–Didier specjalizujących się w publikacjach dla młodzieży. Odbywać się ona będzie od 26 marca do 4 kwietnia w księgarni „Miniatura", mieszczącej się w budynku „NOT".

Patronat honorowy nad imprezą sprawują: przewodniczący dystryktu Dijon Maurice Lombard, prorektor Uniwersytetu Warszawskiego ds. Filii w Białymstoku Władysław Serczyk, wojewoda białostocki Andrzej Gajewski i prezydent miasta Krzysztof Jurgiel.

Większość imprez w ramach „Francuskiej Wiosny w Białymstoku" przewidziana jest na dni 29 – 31 marca. W piątek, 29 marca, w białostockiej kawiarni „Fama", w ramach „Wieczoru konkursów – Soiree Concours", zaprezentuje się młodzież ucząca się j. francuskiego w białostockich szkołach podstawowych, średnich i wyższych. Będzie ona rywalizować o atrakcyjne nagrody – w tym wyjazd dla jednej osoby do Francji – w przeglądzie piosenki francuskiej. Ciąg dalszy atrakcji związanych z „Francuską Wiosną" będzie miał miejsce w sobotę, 30 marca. W tym dniu w „Famie" Michel Visteaux wygłosi odczyt na temat Dijon, zaś wieczorem odbędzie się recital pt. „Bulwar piosenki francuskiej". W jego trakcie Piotr Bakal i Małgorzata Wójcik przedstawią utwory Piaf, Brassensa i Brela. W niedzielę, 31 marca, w Akademii Muzycznej studenci tej uczelni przybliżą francuską muzykę klasyczną. W ich wykonaniu będzie można usłyszeć utwory m.in. Chopina, Couperina, Debussy'ego i Poulenca. Później, podczas „Wieczoru w Pałacu Branickich" wystąpi natomiast Chór Filii UW oraz ogłoszone zostaną wyniki konkursu Polskiego Radia Białystok i Alliance Francaise pt. „Bliżej Francji". 1 kwietnia, w ramach spotkań z Dijon, w Nauczycielskim Kolegium Języków Obcych (ul. Liniarskiego 3), wykład wygłosi Bernarda Andre. Ostatnią imprezą będzie zaś koncert kwartetu saksofonowego z Metz. Odbędzie się on 15 kwietnia w „Famie".

Podczas „Francuskiej Wiosny" wyświetlonych zostanie także sześć głośnych obrazów współczesnego kina francuskiego. I tak w kinie „Forum" pokazane zostaną: 29 marca – „Królowa Margot", 30 marca – „Do widzenia chłopcy", 31 marca – „Wszystkie poranki świata", „Serce jak lód", „Delicatessen" i „Mąż fryzjerki".

Organizatorami „Francuskiej Wiosny w Białymstoku" są: Alliance Française, Nauczycielskie Kolegium Języków Obcych – kierunek j. francuski, Białostocki Ośrodek Kultury i Polskie Radio Białystok, a sponsorami są: Ambasada Francuska, Dystrykt Aglomeracji Dijon, Urząd Miejski i Urząd Wojewódzki w Białymstoku, księgarnia „Miniatura", Vivart – sprzedaż i wysyłka płyt compactowych, AGF Ubezpieczenia – agencja w Białymstoku, przedstawiciele wydawnictw Bayard – Press i Hatier International. Patronat prasowy sprawuje „Gazeta Współczesna".

(RR)

Nowy Kodeks Pracy (4)

Pracownik, pracodawca i związkowiec

Dzisiaj o nowych zasadach rozwiązywania umów o pracę za wypowiedzeniem, które będą obowiązywać od czerwca w znowelizowanym Kodeksie Pracy. W poniedziałek napiszemy o tym, co może zrobić pracownik gdy uzna, że wadliwie rozwiązano z nim umowę o pracę, a także o zasadach rozwiązywania umowy o pracę bez wypowiedzenia.

W „starym" Kodeksie Pracy okres wypowiedzenia uzależniony jest od ogólnego stażu pracy, nowelizacja uzależnia go od liczby lat przepracowanych u ostatniego pracodawcy. I tak pracownikowi przysługiwać będzie:

- 2 tygodnie – jeżeli zatrudniony był krócej niż 6 miesięcy,
- miesiąc – jeżeli zatrudniony był co najmniej 6 miesięcy,
- 3 miesiące – jeżeli zatrudniony był co najmniej 3 lata.

W drodze wyjątku wlicza się pracę u poprzedniego pracodawcy, gdy zatrudniający jest jego następcą prawnym – chodzi o sytuacje, w których zakład pracy lub jego część zmieniły właściciela.

Gdy pracodawca wypowie umowę o pracę przed wejściem w życie nowelizacji, pracownika obowiązywać będą dotychczasowe okresy wypowiedzenia.

Nowelizacja nie wprowadziła zasadniczych zmian w trybie dokonywania wypowiedzenia umowy o pracę na czas nieokreślony – pracodawcę nadal obowiązuje dwustopniowa konsultacja ze związkami zawodowymi zamiaru wypowiedzenia takiej umowy. Zobowiązano go dodatkowo do podania przyczyny uzasadniającej rozwiązanie umowy. W nowelizacji zabrakło natomiast przepisu zobowiązującego pracodawcę do powiadomienia o takim zamiarze najbardziej zainteresowanego – pracownika. Zakres związkowej kontroli wypowiadania tych umów rozszerzono na pracowników, którzy osiągnęli wiek emerytalny oraz osoby w wieku przedemerytalnym, które nabyły prawo do renty inwalidzkiej z tytułu zaliczenia do I i II grupy inwalidzkiej.

Uchylono przepisy o opinii o pracy, w których wskazywana była przyczyna wypowiedzenia umowy. W „nowym" KP pracodawca ma obowiązek wskazać ją w oświadczeniu o wypowiedzeniu umowy o pracę na czas nieokreślony lub w rozwiązaniu umowy bez wypowiedzenia.

opr. (J.B.)

Łazienka do czytania

Kilka dni temu ukazał się na naszym rynku prasowym nowy miesięcznik branżowy „Łazienka". Nieco zaskakujący prostotą tytuł oddaje jednak w pełni zamysł wydawców i redagujących pismo. Ma ono służyć wszystkim, którzy zamierzają urządzić swoją łazienkę w sposób nie tylko estetyczny i funkcjonalny, ale i inaczej niż stosowane dotąd standardy.

„Łazienka" zawiera – co wydaje się być najważniejsze – konkretne propozycje nie tylko architektonicznych rozwiązań wnętrz, omówienie problemów technicznych i użytecznych przy projektowaniu łazienek. Jest pismem adresowanym do szerokiego kręgu odbiorców – „zwykłych" użytkowników, profesjonalnych projektantów oraz wykonawców, ludzi biznesu i wreszcie tych, którzy lubią patrzeć na wszystko, co piękne.

(g)

WIEŚCI ZE SPÓŁEK

BWR PODLICZA...

Bank Współpracy Regionalnej podał wyniki finansowe za rok 1995. Przychody ogółem wyniosły 66.896 tys. zł, koszty – 60.898 tys. zł, zysk brutto 5.750 tys. zł, netto 3.271 tys. zł. W Banku 31 grudnia ub.r. pracowało 521 osób.

... I DOPŁACA

Oddział BWR z Krakowa dopłaci do spółki Towarzystwo Współpracy Regionalnej w Krakowie 580.000 zł.

BANK GDAŃSKI SPRZEDAJE

Za 5.400.000 zł BG sprzedał wszystkie (35,6 proc. kapitału akcyjnego) posiadane akcje Zakładów Papierniczych w Kluczach. Wartość nominalna akcji 2.133.200 zł.

ELEKTROBUDOWA PRACOWNIKOM

Spółka zwróciła się do MPW o wyrażenie zgody na przekazanie swoim pracownikom 20 proc. akcji serii A. Decyzję o ewentualnym przekazaniu akcji – pod presją zakładowych organizacji związkowych – podjęto przed wejściem w życie znowelizowanej ustawy o prywatyzacji przedsiębiorstw.

PP REMAKU

Remak sprostował pierwotne informacje o prawach poboru na swoje akcje serii D. Otóż w pierwszym terminie subskrypcją objęto 874.338 akcji, do objęcia w drugim terminie pozostało 125.612 akcji.

UNIWERSAL EMITENTEM

Wspólnie z niemieckim bankiem spółka wyemitowała bony dłużne o nominale 100 tys. zł każdy na kwotę 2.500.000 zł. Zyski z emisji mają być przeznaczone na sfinansowanie inwestycji Uniwersalu.

PODKUPYWANIE WBK

NBP wydał zgodę na zakupienie przez zachodnią firmę akcji Wielkopolskiego Banku Kredytowego. Da to kupującym – wraz z wcześniej nabytymi akcjami – prawo do 40 proc. głosów na WZA WBK.

(opr. g)

NA GIEŁDZIE

Wczoraj wzrosły notowania 49 spółek, 7 spadły, 16 nie zmieniły się. Na rynek pierwszy złożono 34.970 zleceń – obrót 90.975 tys. zł, na drugi 2.859 – obrót 6.932 tys. zł. W ofercie na rynek pierwszy wpłynęło 147 zleceń – obrót 13.852 tys. zł, na drugi 15 – obrót 330 tys. zł. W dogrywce – analogicznie – złożono 500 zleceń – obrót 10.768 tys. zł i 57 – obrót 937 tys. zł.

Na rynku obligacji wzrosły ceny 5 pożyczek, 2 spadły, 6 nie zmieniły się.

●

Wczorajsze wzrosty zdają się nie być zapowiedzią dłuższego utrzymania zwyżkowego trendu na parkietach. Inwestorzy raczej dalej przyglądają się sytuacji niż decydują na konkretne posunięcia kapitałowe. Poza tymi, którzy wykorzystują stagnację do przebudowy portfeli. Za taką oceną przemawia stosunkowo skromna ilość zleceń oraz – jak na ostatnie tygodnie – niewysokie obroty. Także w dogrywkach raczej chętniej pozbywano się akcji niż je kupowano. W tej fazie sesji wzięło udział 56 spółek. Po zakończeniu dogrywek na 44 papierach pozostały nie zrealizowane oferty sprzedaży, na 12 kupna. Po ofercie zaś zanotowano 12 nadwyżek sprzedaży, 2 kupna i jedną redukcję kupna na papierach Dom–Plastu. Ostatnie, nie najlepsze w stosunku do poprzednich tygodni, sesje są przez wielu odbierane z... uznaniem. Dowodzić bowiem mają dojrzałości polskiej giełdy. Dojrzałość zaś ma się wyrażać w korygowaniu nadmiaru euforii, której skutki znamy z nie tak dawnej przecież przeszłości. Przy tym zmniejszająca się ilość zleceń i obrotów świadczyć ma o kolejnym wstrzymaniu się z zakupami zagranicznych inwestorów, najmniej zainteresowanych zbyt gorącą atmosferą na giełdzie.

(g)

TABELA KURSÓW AKCJI (sesja 13.03.1996 r.)

AKCJE	Kurs (zł)	Zmiana (%)	Wart. obr. (tys. zł)	Oferta (szt.)	Realizacja (%)	Dogrywka (szt.)
RYNEK PODSTAWOWY						
AGROS	37,60	+3,9	613	273 S	100,0	2
ANIMEX	44,70 ns22	+1,6	2.475	2.647 S	26,4	
G BGDAŃSKI	28,50	+1,8	1.938			14.051
BIG zd	1,80	+2,9	5.079	231.798 K	100,0	228.000
BPH	125,00 nk80	-0,4	8.824	127.337 K	7,3	
BRE	55,50	0,0	2.268			6.271
BSK	185,00	0,0	4.493	3.941 K	100,0	265
BUDIMEX	25,90	+3,6	5.608	3.073 S	100,0	907
BWR	3,55	+1,4	777	27.312 K	100,0	24.588
BYTOM	44,90	-0,2	147			90
COMPLAND	77,00	+1,3	791	717 S	100,0	83
DĘBICA	68,00 ns68	+4,6	860	7.930 S		
ELBUDOWA	24,90	-3,5	1.353			14.180
ELEKTRIM	15,50	-0,6	3.347			3.930
ESPEBEPE	17,30	+4,2	947	1.473 S	100,0	5.242
EXBUD	33,00	+2,5	1.748	6.101 K	100,0	671
GÓRAŻDŻE	82,00	0,0	2.592	6.940 K	100,0	100
IRENA	30,60	-0,3	1.114	746 S	100,0	11.888
JELFA	34,40	+1,2	1.147			58
KABELBFK	63,00 ns80	+1,6	1.032	8.782 S		
KABLE	39,10	+0,8	1.432			8.600
KĘTY	172,50	+1,2	2.261	3.976 S	100,0	1.400
KREDYT B	7,90	0,0	643	8.676 K	100,0	6.150
KROSNO	43,40	-0,9	107			400
MOSTALEXP	8,00 ns94	+1,3	638	113.814 S	0,6	
MOSTALGD	10,40 ns39	0,0	481	14.867 S		
MOSTALWAR	8,95	+1,7	364			4.986
MOSTALZAB	14,50 ns54	+2,1	783	20.756 S		
NOVITA	8,70	0,0	749	7.270 S	100,0	2.950
OKOCIM	17,10	0,0	641	3.172 S	100,0	528
OŁAWA	14,30	+2,1	2.296			22.100
OPTIMUS	28,80	0,0	603	2.291 K	100,0	763
PBR	21,70 ns74	+0,9	192	2.973 S		
PEKPOL	24,20	0,0	363			1.240
PETROBANK	9,00 ns58	+2,3	161	5.795 S	6,9	
POLFKUTNO	39,80	+0,8	496			30
POLIFARBC	13,60	+4,6	3.542	1.192 S	100,0	2.255
POLIFARBW	11,30 ns94	+1,8	91	13.575 S		
PPABANK	21,50	+4,9	717	76 S	100,0	2.741
PRÓCHNIK	13,00	+0,8	357	4.565 S	100,0	410
RAFAKO	31,00	0,0	2.688	8.183 K	100,0	100
RELPOL	55,00	0,0	1.200	2.024 K	100,0	120
REMAK	13,00	+2,4	498			7.508
G ROLIMPEX	104,50	+10,0	4.116	10.421 K	100,0	
SOKOŁÓW	2,34	+1,7	1.628			173.004
STALEXP	34,30	+0,9	4.792	7.203 S	100,0	7.515
STOMIL	43,50	0,0	2.916			10.835
SWARZĘDZ	11,60	+1,8	1.767	8.541 S	100,0	25.936
TONSIL	18,60	0,0	417	132 K	100,0	4.068
UNIVERSAL	7,40	0,0	2.155	27.960 S	100,0	25.775
VISTULA	9,60	+1,1	759	10.325 S	100,0	1.625
WARTA	49,00	0,0	650	1.399 S	100,0	655
WBK	9,20	+1,1	1.129	9.895 K	100,0	10.660
WEDEL	100,00	+1,0	692	797 K	100,0	10
WÓLCZANKA	24,00	+1,3	593	2.340 S	87,4	
ZASADA	7,80	0,0	191			1.300
ŻYWIEC	225,00	+2,3	718	56 S	100,0	6
RAZEM			90.975			633.996
WIG	11.552,1	1,3				
WIG20	1.239,6	1,7				
AKCJE - RYNEK RÓWNOLEGŁY						
AMERBANK	20,50	+4,6	534			2.500
BETONSTAL	26,90	+6,7	73			70
DOMPLAST	19,50 rk68	+9,6	799	43.562 K		
DROSED	29,80 ns95	+1,7	190	2.162 S		
ECHO	17,00	+4,9	55	833 K	100,0	
EFEKT	19,60	+0,5	551			2.000
ELEKTROEX	2,40	+0,4	811	9.205 K	100,0	39.850
FARMFOOD	29,30	+2,1	835			
G INDYKPOL	15,20 nk43	+2,7	982	21.326 K		
JUTRZENKA	37,40	-2,1	869			5.450
KPBP BICK	11,50	+1,8	257	3.589 K	100,0	100
KRAKCHEM	4,75 ns84	+2,2	97	24.461 S		
PLI	10,40 ns79	+3,0	52	10.011 S	9,9	
PPWK	41,00	+3,0	223	142 K	100,0	
PROCHEM	5,80	+1,8	604	12.104 S	100,0	13.001
RAZEM			6.932			62.971
WIRR	1.289,7	1,7				

G – nowy najwyższy kurs w ostatnich 52 tygodniach; **D** – nowy najniższy kurs w ostatnich 52 tygodniach; **ns** – nadwyżka zleceń sprzedaży; **nk** – nadwyżka zleceń kupna; **z** – notowania zawieszone; **os** – oferta sprzedaży; **rs** – redukcja sprzedaży.

(PAP)

NOTOWANIA Z KANTORÓW – 13.03.96 r. (za 100)

KANTOR	DOLAR		MARKA		FUNT Bryt.		FRANK Fr.	
	kupno	sprzed.	kupno	sprzed.	kupno	sprzed.	kupno	sprzed.
„OCEAN", Białystok	255,00	257,00	173,00	174,00	386,00	389,00	50,00	50,50
„U KLEMENSA", Ełk	255,00	257,00	173,00	175,00	380,00	388,00	48,00	50,00
„ORBIS", Giżycko	255,00	257,00	173,00	174,30	384,00	390,00	50,00	51,00
„LOMBARD", Łomża	255,00	257,00	172,00	174,00	385,00	390,00	49,80	52,00
„NON STOP" Suwałki	255,00	259,00	172,00	175,00	382,00	388,00	48,00	50,00
„LOMBARD ZŁOTO" Zambrów	256,00	256,50	173,60	174,00	388,00	390,00	50,10	51,00
Kurs NBP	255,22	260,38	171,90	175,38	387,99	395,83	50,21	51,23

(semi)

Zarząd Miasta Łomży

o g ł a s z a

że w dniu 29 marca 1996 r. O GODZ. 10.00 w sali narad pokój nr 12, przy ul. Dmowskiego 10A, zostaną przeprowadzone dwa przetargi na sprzedaż nieruchomości:

I. W **przetargu nieograniczonym** przedmiotem sprzedaży są nieruchomości położone w Łomży w postaci działek:
1. w obrębie ulic: Spokojna, Fabryczna, Sikorskiego.
a) 2 działki pod zabudowę mieszkaniową,
b) 1 działka przeznaczona pod zabudowę usługową z zakresu programu usług ogólnomiejskich,
c) 2 działki z przeznaczeniem zabudowy usługowo–mieszkaniowej.
2. Na osiedlu „Kraska" 9 działek, przeznaczonych pod bazy przemysłowo–składowe.
3. Przy ul. Nowogrodzkiej 151 (była Baza PSS) w ilości 2 działek, przeznaczonych pod bazy przemysłowo–składowe, rzemiosło z produkcją żywności.

II. W **przetargu ograniczonym** przedmiotem sprzedaży jest nieruchomość położona w Łomży w obrębie ulicy Spokojnej, Fabrycznej i Sikorskiego w ilości 2 działek, dla kandydatów Spółdzielni Mieszkaniowych, przeznaczonych pod zabudowę budynków mieszkalnych.

Szczegółowe informacje o warunkach przystąpienia do przetargu będą udzielane w siedzibie Wydziału Gospodarki Gruntami i Rolnictwa Urzędu Miejskiego w Łomży, przy ul. Dmowskiego 10A, pokój 21. W przetargu mogą brać udział osoby fizyczne jak i prawne.

UNIBUD Spółka Akcyjna w Bielsku Podlaskim

ul. Brańska 132, tel. 42–41, 42–42 wew. 36

o g ł a s z a

przetarg nieograniczony na sprzedaż samochodu osobowego marki Polonez 1,4 GLI; rok prod. 1996, przebieg 4 tys. km

P O W Y P A D K U

c e n a w y w o ł a w c z a 7 0 0 0 z ł

Przetarg odbędzie się 25 marca br. o godz. 10.00 w siedzibie przedsiębiorstwa.

Wadium w wysokości 10% ceny wywoławczej należy wpłacić do kasy przestępstwa przed przetargiem.

Wadium przepada na rzecz sprzedawcy, jeżeli żaden z uczestników nie zaoferuje ceny nabycia równej co najmniej cenie wywoławczej.

Wadium przepada na rzecz sprzedającego, jeżeli oferent, którego oferta została przyjęta uchyli się od zawarcia umowy w terminie 7 dni od dnia jej przyjęcia.

Wszelkie koszty ponosi nabywca.

Sprzedający zastrzega sobie prawo wyboru oferentów względnie unieważnienia przetargu bez podania przyczyny.

(10666)

KUPIMY

– Zagospodarujemy zbędne zapasy magazynowe
– Wyroby hutnicze: (blachy, rury) itp.
– Rurociągi do demontażu
– Narzędzia skrawające: (wiertła, frezy)
– Materiały elektryczne
– Maszyny i urządzenia.

Oferty kierować: PRM, ul. Jagiełły 3, 11–400 Kętrzyn, tel/fax. (0–886)85–30.

(10520)

HURTOWNIA STALI
"BISTAR"
OFERUJE:
✓ Blachy czarne 0,5 - 50 mm
✓ Blachy ocynkowane
✓ Kątowniki, ceowniki
✓ Profile zamknięte
✓ Stal żebrowaną i walcówkę
✓ Tarcicę iglasą
ZAPRASZAMY
Skład: Białystok, ul. I Armii Wolska Pojskiego 2
tel. 754 - 969 w. 49
tel. po 15.00 754 - 858
Biuro handlowe: Białystok, ul. 1000-lecia PP Nr 8
tel. 750 - 375
tel./fax 752 - 105
10636

Zarząd Miasta Augustowa

zgodnie z art. 18, ust. 2, pkt 1 ustawy z dnia 7 lipca 1984 r. o zagospodarowaniu przestrzennym (Dz.U.Nr 89 poz. 415) oraz uchwałą Nr XXI/153/96 Rady Miejskiej w Augustowie z dnia 16 lutego 1996 r.

z a w i a d a m i a

o przystąpieniu do zmiany w miejscowym planie zagospodarowania przestrzennego – „Ogólny" w części, dotyczącej działek o numerach ewidencyjnych: 1968, 1969, 1970/2, położonych przy ul. Mazurskiej z istniejących użytków rolnych stanowiących rezerwę pod potencjalny rozwój miasta na budownictwo usługowo–mieszkalne.

W związku z tym prosi się wszystkie zainteresowane strony o zgłaszanie postulatów i wniosków dotyczących zamiarów inwestycyjnych, które należałoby uwzględnić.

Wnioski należy skladać w terminie do dnia 15.04.1996 r. w Urzędzie Miejskim w Augustowie, ul. 3 Maja nr 60, pokój nr 3.

Wniosek powinien zawierać nazwisko, imię i adres wnioskodawcy, przedmiot wniosku oraz oznaczenie nieruchomości, której dotyczy.

(10674)

Rejon Energetyczny Białystok

i n f o r m u j e

odbiorców energii elektrycznej o przerwach w dostawie, które wystąpią w niżej podanych terminach i wymienionych miejscowościach:
dn.18.03.1996 r. w godz. 8.00 – 17.00 Sobolewo.
dn.18.03.1996 r. w godz. 8.00 – 15.00 Jaświłki, Mikicin, Zabiele
dn.19.03.1996 r. w godz. 8.00 – 15.00 kol. Porosły przy szosie do Warszawy.
W dn. 19–20.03.1996 r. w godz. 8.00 – 15.00 w miejscowości kol. Kołodzież oraz Mońki ul. Małynicza, Szkolna, Łąkowa, Rataja, Kolbego, Witosa, Wiejska, Nowokościelna, Kardynała Wyszyńskiego, Św. Kazimierza.
Ww. przerwy w dostawie energii elektrycznej spowodowane są remontem urządzeń energetycznych mających na celu poprawę niezawodności zasilania.

Przepraszamy odbiorców za kłopoty spowodowane brakiem dopływu energii elektrycznej.
Informacji udziela Rejonowa Dyspozycja Ruchu Białystok Teren, tel. 329–105 jak również Posterunki Energetyczne obsługujące ww. miejscowości.

(10691)

Rejon Energetyczny Łapy

i n f o r m u j e

odbiorców o przerwie w dostawie energii elektrycznej w miejscowościach:
– Zawady kol., Targonie Wity, Targonie Wielkie, Łaś Toczydłowo
Las Toczydłowo kol. Toczydłowo Przepompownia, Rudniki Duże w dniach 18.03 - 20.03.96 r. w godz. 8.00–15.00.
– Rudniki Małe, Strękowa Góra, Strękowa Góra Jaz, Góra Strękowa, Giełczyn Przepompownia, Giełczyn, Giełczyn kol., Kołodziej, Brzeziny, ZUM Brzeziny, Laskowiec, Kleszcze, Kleszcze Pompownia w dniach 21.03.–22.03.96 r. w godz. 8.00–15.00.
Bliższych informacji udziela Rejon Energetyczny Łapy, tel. 22–01.

(10648)

FSO MOTOR
Spółka z ograniczoną odpowiedzialnością
OKAZJA - NIE PRZEGAP SZANSY !!
***POLONEZ CARO* - 6 MLN TANIEJ**
AUTO-SALON "Alicja"
Ełk, ul. Wojska Polskiego 59,
tel. 10-31-52 w. 39
Salon sprzedaży Ełk
ul. Bema 2, tel. 10-52-41 w. 323


Przy zakupie otrzymasz komplet kierunkowskazów lub lamp tylnych oraz przewody zapłonowe.
Zapraszamy
10644

Zarząd Gminy Śniadowo

o g ł a s z a

konkurs na stanowisko dyrektora Szkoły Podstawowej w Szczepankowie.

1. Do konkursu mogą przystąpić kandydaci którzy:
– są nauczycielami lub nauczycielami akademickimi z co najmniej 5–letnim stażem pracy pedagogicznej,
– posiadają wykształcenie wyższe i przygotowanie pedagogiczne,
– posiadają predyspozycje do zajmowania stanowiska kierowniczego.

2. Oferty kandydatów powinny zawierać:
– podanie wraz z motywacją ubiegania się o stanowisko,
– ogólną koncepcję funkcjonowania szkoły,
– życiorys z opisem dotychczasowej pracy,
– opinię z ostatnich 5 lat pracy,
– kwestionariusz osobowy,
– odpis dyplomu oraz inne dokumenty potwierdzające posiadane kwalifikacje,
– zaświadczenie o stanie zdrowia.

Oferty wraz z dokumentami należy składać w zamkniętych kopertach z dopiskiem „Konkurs na dyrektora Szkoły Podstawowej w Szczepankowie" w Urzędzie Gminy w Śniadowie, ul. Ostrołęcka 11, pok. nr 3 w terminie 14 dni od daty ogłoszenia konkursu.

O terminie i miejscu przeprowadzenia konkursu kandydaci zostaną powiadomieni indywidualnie.

(10656)

GAZETA współczesna
Nowa Oferta
"GAZETY WSPÓŁCZESNEJ"
Reklamy z naszej gazety
w: Katowicach, Krakowie, Wrocławiu, Poznaniu i Kielcach.
Również treść reklam z ostatniego tygodnia z gazet:
Dziennik Zachodni - Katowice
Gazeta Krakowska - Kraków
Słowo Polskie - Wrocław
Głos Wielkopolski - Poznań
Słowo Ludu - Kielce
poznacie dzwoniąc:
44-63-45
44-63-46
44-63-47
Telefoniczna Agencja Informacyjna
pon. - pt. 9⁰⁰ -18⁰⁰
TAI

Dzień dobry
POŻYTECZNE WIADOMOŚCI I CIEKAWE SPRAWY
BIAŁYSTOK
DODATEK MIEJSKI „GAZETY WSPÓŁCZESNEJ” CZWARTEK 14.03.1996

Zapisane wczoraj

● Wczoraj, ok 3.30 rano, na ul. Upalnej policjanci w bezpośrednim pościgu zatrzymali trzech chłopców w wieku 18, 16 i 14 lat. Są oni sprawcami włamań do 10 piwnic blokowych. Ukradli z nich przetwory oraz drobne przedmioty – kombinerki, lornetkę, plecak, przerzutkę do roweru. Policja odzyskała wszystkie skradzione przedmioty.

● 12 marca, o godz. 20.55, na ul. Piłsudskiego kierowca jadący volkswagenem golfem potrącił na przejściu dla pieszych 42–letniego mężczyznę i zbiegł z miejsca wypadku. Mężczyzna doznał ciężkich obrażeń ciała – ma złamane nogi i żebra i przebywa w szpitalu. Policja prosi o kontakt osoby, które były świadkami tego zdarzenia.

● Wczoraj na jednej z białostockich ulic policjanci zatrzymali mieszkańca Częstochowy. W jego mercedesie znaleźli 153 półlitrowe butelki spirytusu bez znaków akcyzy o wartości 4544 zł.

(jg)

Radni Unii o oświacie

Dziś, o godz. 17, w Domu Kultury „Zachęta” odbędzie się seminarium poświęcone polityce oświatowej gminy. Organizatorami spotkania jest Klub Radnych Unii Wolności i Prezydium Rady Regionalnej UW.

Podczas dzisiejszego spotkania radni zostaną zapoznani z oczekiwaniami i potrzebami środowiska oświatowego. Efektem seminarium ma być uchwała Rady Miejskiej dotycząca poruszanych zagadnień, uwzględniająca postulaty środowisk oświatowych.

Gościem seminarium będzie Anna Urbanowicz, wiceminister edukacji w rządzie Hanny Suchockiej, obecnie dyrektor Wydziału Oświaty w gminie Warszawa Centrum.

(rs)

Małymi krokami do białostockiego portu lotniczego Krywlany

Jest certyfikat, będzie latanie

Od wczoraj Aeroklub Białostocki i Zespół Lotnictwa Sanitarnego mają uaktualniony certyfikat, uprawniający do wykonywania odpłatnych lotów w pełnym zakresie – również pasażerskich, transportowych czy patrolowych. Dzisiaj kończy swoją wizytę na lotnisku w Krywlanach specjalna komisja z Głównego Inspektoratu Lotnictwa Cywilnego w Warszawie.

Komisja przybyła na białostockie lotnisko w celu naocznego przekonania się o możliwościach latania z istniejącego pola wzlotów, a także dla zapoznania się z zapleczem technicznym i poziomem wyszkolenia zarówno w Aeroklubie, jak i w Zespole Lotnictwa Sanitarnego. Przegląd wypadł pomyślnie i obaj użytkownicy lotniska mogą nadal wozić ludzi, ich bagaże, przesyłki towarowe i pocztowe. Mogą też wykonywać zarobkowe loty patrolowe na rzecz ochrony przeciwpożarowej, przeciwpowodziowej, czy ochrony linii przesyłowych. Nie będzie już żadnych formalnych przeciwwskazań do wykonywania zaplanowanych na ten rok lotów turystycznych nad Białostocczyzną – o których już kilkakrotnie informowaliśmy.

Uaktualniony certyfikat obejmuje poza tym szkolenie sportowe i pokazy lotnicze. Będzie ważny przez 2 najbliższe lata.

– Nasze uprawnienia dotyczą na razie sprzętu, który już posiadamy, na przykład 12–miejscowego AN–2 – powiedział Eugeniusz Trochimowicz, dyrektor Aeroklubu Białostockiego. **– Po opracowaniu programu ochrony lotniska we współpracy ze Strażą Graniczną, Policją i Urzędem Celnym, wystąpimy o specjalny aneks poszerzający certyfikat o pełne uprawnienia do nieregularnych lotów zagranicznych.**

– Są to nasze małe kroki zmierzające do utworzenia w Białymstoku lotniska z prawdziwego zdarzenia. Ale bez wsparcia finansowego władz samorządowych oraz wojewody będzie to trudne – twierdzi Tadeusz Rutkowski, prezes AB.

(RAF)

Powstanie dom dziennego pobytu dla osób z zaburzeniami psychiatrycznymi

Miasto dało lokal

Miejski Ośrodek Pomocy Społecznej otrzymał od miasta pomieszczenia na dom dziennego pobytu dla osób z zaburzeniami psychiatrycznymi. Jest to piętro przedszkola przy ul. Warszawskiej 75 a.

Jak poinformowała nas dyr. Teresa Hernik, MOPS już w ubiegłym roku czynił starania o uruchomienie takiej placówki. Jednak na przeszkodzie stanęły trudności lokalowe. Nowa ustawa o ochronie zdrowia psychiatrycznego zobowiązuje gminy do objęcia szczególną opieką osób z takimi zaburzeniami. Zaniedbania są bowiem ogromne. Pieniądze na urządzenie i prowadzenie domu dziennego pobytu zapewnia budżet państwa.

(ros)

W niektórych „ogólniakach” będą dodatkowe egzaminy z języka obcego

Ośmioklasisto – czas wybierać

Od jutra wszystkie białostockie szkoły średnie rozpoczynają przyjmowanie podań od tegorocznych absolwentów podstawówek.

W tym roku w województwie białostockim naukę w szkołach podstawowych zakończyć powinno 11.114 uczniów. Dla nich przygotowano 12.067 miejsc w liceach ogólnokształcących i zawodowych oraz technikach i zasadniczych szkołach zawodowych. Z danych białostockiego Kuratorium Oświaty wynika, że miejsc w szkołach jest więcej niż tegorocznych absolwentów.

Najwięcej, bo aż 4075 osób naukę kontynuować będzie mogło w zasadniczych szkołach zawodowych. 4362 nowych uczniów przyjmą licea ogólnokształcące. Technika do pierwszych klas przyjmą 2880 uczniów, zaś licea zawodowe przygotowały 750 miejsc.

Od jutra wszystkie publiczne szkoły średnie rozpoczynają przyjmowanie podań od kandydatów. Termin ich składania upływa 15 maja. Natomiast na 24 czerwca wyznaczono datę rozpoczęcia egzaminów wstępnych. Tego dnia kandydaci zdawać będą język polski, 25 czerwca – matematykę.

W niektórych białostockich liceach ogólnokształcących mogą być przeprowadzone dodatkowe sprawdziany z języków obcych. Dziać się to będzie już po przyjęciu kandydata do szkoły i tylko w tych przypadkach, kiedy liczba chętnych do klas o profilu ogólnym, z rozszerzonym językiem angielskim lub niemieckim, przekraczać będzie możliwości szkoły. Takie prawo zastrzega sobie II LO (angielski), III LO (angielski i niemiecki), IV LO (angielski i niemiecki), VI LO (angielski) i XI LO (angielski).

XI liceum stworzyło też możliwości nauki dzieciom poruszającym się na wózkach inwalidzkich. Specjalnie dla nich przystosowano podjazdy, sale lekcyjne i toalety.

(rs)



Takich porzuconych, bezpańskich samochodów, rozbieranych na części, służących dzieciom do zabawy, jest w Białymstoku niemało. Co z nimi robić, kto powinien zająć się usunięciem wraków z ulic i parkingów? Nasz reporter szuka odpowiedzi na te pytania. Czytelników prosimy o informacje o takich „obiektach”, chcemy bowiem zlokalizować ich jak najwięcej. **Fot. I. Wysocki**

„Eurobes” to program aktywizujący ludzi starszych

Europejczycy w Białymstoku

Od dwóch lat Białystok współuczestniczy w programie Unii Europejskiej, aktywizującym społeczeństwo w wieku poprodukcyjnym. Nosi on nazwę Eurobes. Raz w roku odbywają się konferencje poświęcone tej problematyce, a kolejno organizatorami są współuczestnicy programu. Tegoroczna konferencja, czyli VI Euroforum, odbędzie się w Białymstoku w dniach 18–21 kwietnia.

Będą w niej uczestniczyć Austriacy, Niemcy, Katalończycy i Szkoci – ministrowie spraw socjalnych, seniorzy, ruchy samopomocowe, wolontariusze i zwolennicy Eurobesu. Ostatnie spotkanie odbyło się w Stuttgarcie.

Organizatorem VI Euroforum jest Miejski Ośrodek Pomocy Społecznej. Zarząd Miasta przeznaczył na ten cel pieniądze z budżetu. Po części koszty spotkania sfinansuje też Unia Europejska, a także Fundacja Polsko–Niemiecka, Fundacja Helsińska oraz Urząd Wojewódzki.

W Białymstoku ruch samopomocy sąsiedzkiej z powodzeniem sprawdza się na Antoniuku. Emeryci z tej dzielnicy uczestniczyli już w kilku europejskich spotkaniach seniorów. Oficjalnie konferencje przerodziły się w przyjacielskie kontakty.

(ros)

Dzisiaj na swój dyżur zapraszają radni BKS – Lewica: Zbigniew Krzywicki i Lech Szargiej.

Dyżur będzie trwał w godz. 16–18 w siedzibie klubu przy ul. M. C. Skłodowskiej 3 (parter), tel. 426 119.

Parking czy autokomis?

Plac położony u zbiegu ulic Bema, Cieszyńskiej i Mazowieckiej zostanie wydzierżawiony z przeznaczeniem na parking i komis samochodowy. Taką decyzję podjął ostatnio Zarząd Miasta. Autokomis nie podoba się jednak architektowi miejskiemu, który obawia się, że stopniowo ograniczy on miejsca parkingowe.

Obawy architekta nie są wcale bezzasadne. Podobny los spotkał parking na rogu ulic Dąbrowskiego i Botanicznej, gdzie obecnie pozostał już tylko autokomis.

– Uważam, że w mieście brakuje parkingów. Przy Bema i Cieszyńskiej jest zaś doskonałe miejsce na ten cel – mówi Andrzej Nowakowski, architekt miejski. **– Poza tym trzeba pamiętać, że część tego terenu zostanie w 1997 lub 1998 przeznaczona pod modernizację ul. Mazowieckiej. Zostanie ona wyprostowana i poszerzona.**

Jak potoczą się dalsze losy placu przy ulicy Bema, okaże się niebawem. Teren o powierzchni 1500 metrów kwadratowych zostanie wystawiony na przetarg 2 kwietnia. Cena wywoławcza to 720 zł miesięcznie za dzierżawę placu. Według założeń przetargu, czwarta część tego obszaru została zarezerwowana na komis samochodowy, reszta na parking. Ma on być jednak i strzeżony, i płatny, co może zmniejszyć zainteresowanie potencjalnych klientów. A wiadomo, że puste miejsce kusi.

Pierwszy przetarg na ten teren nie doszedł do skutku. Jedyny chętny był zwolennikiem podzielenia placu na dwie równe części – parkingową i komisową.

(RAF)

Stojące byle gdzie samochody z włączonymi światłami awaryjnymi stały się plagą

Migotanie nadużywane

Do redakcji przyszedł zdenerwowany kierowca poloneza. Jechał wąską, boczną uliczką na białostockim osiedlu Piasta za dostawczym furgonem. W pewnej chwili, w pobliżu sklepu furgon zatrzymał się, jego kierowca włączył światła awaryjne i poszedł do sklepu. Zwały śniegu uniemożliwiały jakikolwiek manewr naszemu Czytelnikowi. O interwencję poprosił przechodzący opodal policyjny patrol.

– Ten furgon jest niesprawny, ma włączone światła awaryjne – usłyszał od policjantów. – Nic nie możemy zrobić.

Po 15 minutach kierowca samochodu dostawczego wyszedł ze sklepu, włączył silnik i odjechał bez słowa przeprosin.

– Czy wszystko było w porządku? A jeśli nie, to jak walczyć z plagą nadużywania świateł awaryjnych? – pyta nasz Czytelnik.

O odpowiedź poprosiliśmy naczelnika wydziału ruchu drogowego Komendy Wojewódzkiej Policji w Białymstoku, podinspektora Henryka Karwowskiego:

– W tym przypadku kierowca furgonu popełnił kilka wykroczeń. Zatamował ruch i jeśli jego samochód był sprawny, nadużył świateł awaryjnych. A to również jest wykroczenie. Zgadzam się również z tezą, że coraz częściej popełniane. Traktuję to jako sygnał, że należy się jeszcze baczniej przyglądać niby–uszkodzonym samochodom z włączonymi światłami awaryjnymi, stojącym w miejscach niedozwolonych, utrudniających ruch. W konkretnym przypadku na osiedlu Piasta policjanci z patrolu też nie zachowali się prawidłowo. Powinni poczekać na kierowcę furgonu i kazać mu uruchomić samochód. Jeśli silnik byłby sprawny, kierowca furgonu powinien zostać ukarany za wykroczenie.

Wyjaśnienia szefa drogówki dedykujemy wszystkim kierowcom. Szczególnie tym zbyt chętnie korzystającym z włącznika świateł awaryjnych.

(ebe)

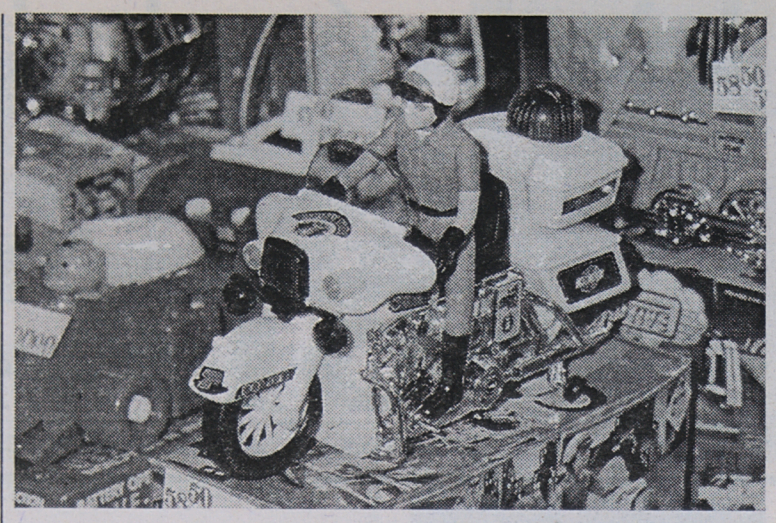

PIH wśród zabawek

Kapiszony do muzeum

Sprzedawcy zabawek często nie wiedzą, że nie wolno już sprzedawać tak kiedyś popularnych na odpustach pistoletów na kapiszony, pistoletów korkowych i samych kapiszonów. Jak stwierdza Państwowa Inspekcja Handlowa, tego typu zabawkami wciąż handluje wiele białostockich sklepów i hurtowni.

Zakaz produkowania i sprzedaży „strzelających" zabawek wprowadziła Polska Norma „Zabawki. Bezpieczeństwo. Higiena użytkowania. Wymagania ogólne". Tymczasem niektórzy dostawcy-importerzy interpretują przepisy po swojemu, przez co właściciele sklepów i hurtowni są przekonani, iż sprzedają takie zabawki legalnie. Na przykład łódzka firma „Peterland" wysłała specjalne pisma do hurtowni zabawek, w których wyjaśnia, że „spłonki jako galanteria pirotechniczna, na którą naliczany jest przy odprawie celnej VAT o stawce 22 proc. (na zabawki VAT wynosi 7 proc.) i pistolety, jako nie posiadające elementu pirotechnicznego, nie są artykułami, których dotyczy Polska Norma".

Inspektorzy PIH sprawdzali także ostatnio, czy sprzedawane zabawki mają atesty i certyfikaty potwierdzające, iż są bezpieczne dla niemowląt i dzieci. Nie było przypadków braku atestów Państwowego Zakładu Higieny oraz Instytutu Matki i Dziecka. Za to co trzecia zabawka (częściej krajowej produkcji) nie posiadała ani certyfikatu, ani nawet wniosku o certyfikację.

MN
Fot. I. Wysocki

Ogólnoświatowa kampania przeciwko gwałceniu praw człowieka w Chinach

Więzienie za modlitwę

Wczoraj pod egidą Amnesty International rozpoczęła się ogólnoświatowa kampania przeciwko gwałceniu praw człowieka w Chinach. Jej celem jest położenie kresu aresztowaniom i więzieniu niewinnych ludzi, okrutnym torturom, masowym egzekucjom, prześladowaniom i represjom.

Chińska Republika Ludowa ciągle pozostaje państwem tajemniczym. Pomimo gospodarczego otwarcia na świat, sposób sprawowania władzy – zdaniem Al –jest dokładnie taki sam jak 10, 20, czy 30 lat temu. Najkrócej rzecz ujmując – władzę sprawuje się tam poprzez terror i zastraszanie.

Aby ogólnoświatowa kampania przeciwko gwałceniu praw człowieka w Chinach nie rozmyła się w ogólnikach, Amnesty International proponuje obronę konkretnych osób. Chińczyków, którzy cierpią za przekonania polityczne, religijne i inne. Do takich należy zaliczyć 30–latka pana **Kunminga,** skazanego na pięć lat więzienia za odmawianie katolickiej modlitwy. **Rao Yanping** – osiemnastoletnią dziewczynę skazaną na cztery lata więzienia za to samo, czy prawie sześćdziesięcioletniego **Yu Shuishena**, który za modlitwę musi odsiedzieć trzy lata.

Na protest możliwie wielu ludzi z Polski i z całego świata liczy też poeta **Zhang Jingshen**. Odbywa on karę 13 lat więzienia za opowiadanie się za demokracją i reformami politycznymi. Międzynarodowej solidarności spodziewa się też 25–letnia mniszka, **Ngawang Choekyi** z tybetańskiego klasztoru, skazana na pięć lat więzienia za udział w niepodległościowej demonstracji.

Opinii świata rzadko który rząd potrafi się oprzeć. Nawet chiński. Stąd prośba Amnesty International o kierowanie listów protestacyjnych z wymienieniem nazwisk wcześniej podanych i żądaniem ich uwolnienia. Listy będą nadchodzić z całego świata. Polacy mogą je wysyłać pod adresem:

Ambasada Chińskiej Republiki Ludowej, 02–203 Warszawa, ul. Bonifaterska 1.

(g)

Wystawa Olka Pietrenki

W niedzielę, o godz. 17., kawiarnia „Fama" zaprasza na otwarcie wystawy rosyjskiego malarza, Olka Pietrenki.

Pietrenko urodził się w 1952 roku na Ukrainie. W 1980 r. ukończył Leningradzką Wyższą Szkołę Artystyczno – Przemysłową. Jest członkiem Związku Artystów Rosji. Miał ponad 30 wystaw indywidualnych, a jego prace prezentowane są w galeriach na całym świecie (w Rosji, USA, Kanadzie, Francji, Anglii, Niemczech, Izraelu i Finlandii). **(tal)**

Spotkanie z poetką

Nauczycielski Klub Literacki zaprasza na spotkanie z Anną Markową. Odbędzie się ono w niedzielę 17. 03, o godz. 10, w białostockim Domu Nauczyciela przy ul. Warszawskiej 8.

(jaw)

Przed Sądem Wojewódzkim w Białymstoku stanie wkrótce 60-letni mężczyzna

Zazdrosny podpalacz

Prokuratura Rejonowa w Białymstoku oskarżyła 60-letniego mężczyznę o trzykrotne podpalenie mieszkania w jednym z bloków przy ul. Zwycięstwa. Oskarżony przyznał, że robił to z zazdrości o byłą konkubinę, która opiekowała się tym mieszkaniem pod nieobecność właściciela.

Kobieta żyła z Grzegorzem S. przeszło 9 lat. Jednak jesienią 1995 roku postanowiła zerwać z nim kontakty. Wkrótce potem konkubent dowiedział się od mieszkańców osiedla, że jego „była" spotyka się z innym mężczyzną. Miał nim być Jan M.

Porzucony zaczął nachodzić kobietę, proponując odnowienie kontaktów, a na odmowy reagował kopaniem w drzwi i wulgarnymi wyzwiskami. Trafił też do mieszkania Jana M. sądząc, że ten jest obecnym towarzyszem życia jego byłej konkubiny. Zachowywał się agresywnie, dobijając się do drzwi.

2 grudnia, tuż po wieczornych wiadomościach, Jan M. usłyszał natarczywe stukanie do drzwi, a zaraz potem poczuł zapach rozpuszczalnika. Otworzył drzwi i wówczas okazało się, że na wycieraczce rozlany jest rozpuszczalnik. Następnego dnia rano właściciel mieszkania poczuł dym. Paliły się drzwi, które zdołał natychmiast ugasić wodą.

Kilka godzin później sytuacja powtórzyła się. Tym razem drzwi, oblane spirytusem, na dobre stanęły w ogniu. Płomienie zaczęły rozwijać się do wnętrza mieszkania, stwarzając bezpośrednie zagrożenie dla przebywających wewnątrz osób. Zwłaszcza że płomieniom, które objęły również boazerię w przedpokoju, gumoleum oraz próg, towarzyszyło wydzielanie się toksycznego dymu.

Ostatecznie ogień ugasił właściciel mieszkania razem z policjantem, który właśnie spisywał protokół z wcześniejszego podpalenia.

Niedługo potem sprawca został zatrzymany. W trakcie przesłuchania przyznał się do zarzucanego mu czynu i potwierdził, że przyczyną jego działania była zazdrość o konkubinę.

Prokurator zastosował wobec niego dozór policyjny i wypuścił do domu.

(RAF)



Święta Liturgia, którą w białostockim Soborze pw. św. Mikołaja odprawił we wtorek Prawosławny Ordynariusz Polowy Wojska Polskiego – abp Sawa wraz z kapelanami wojskowymi, zakończyła dwudniowe rekolekcje wielkopostne w Ordynariacie

(h)
Fot. Andrzej Zgiet

Michał Łaszewicz przed dyplomem

Recital pieśni romantycznej

Michał Łaszewicz występował już kilkakrotnie przed publicznością (m.in. w ubiegłorocznym widowisku, przygotowanym przez młodzież w Teatrze Dramatycznym im. Al. Węgierki). Dzisiaj o godz. 18.30 rozpoczyna się recital pieśni romantycznej w jego wykonaniu.

Koncert odbędzie się w auli Zespołu Placówek Kształcenia Artystycznego przy ul. Podleśnej 2. Młodemu artyście, uczniowi klasy dyplomowej śpiewu solowego prof. Małgorzaty Szmidt–Kondratiuk, będzie towarzyszyć Anna Szadkowska z Warszawy. Wystąpią również goście: Marta Makowska z Warszawy i Paweł Ławreszuk z klasy III śpiewu solowego. Przy fortepianie zasiądzie prof. Elżbieta Toczydłowska. **(kon)**

Fotografia przyrodnicza

W poniedziałek (18 marca), w Galerii Młodych Młodzieżowego Domu Kultury przy ul. Warszawskiej 79a zostanie otwarta wystawa fotografii przyrodniczej. Autorem ekspozycji pt. „Makro polowanie" jest Janusz Popowski. Początek o godz. 17.

MN

Wieczór z Teatrem „Klaps"

Młodzieżowy Dom Kultury przy ul. Warszawskiej 79a zaprasza na spektakl Teatru „Klaps" pt. „Wizje św. Ildefonsa". Przedstawienie, wyreżyserowane przez Antoninę Sokołowską, zostanie wystawione w piątek. Początek o godz. 19. **MN**

Jedność dyżuruje

W Klubie Radnych „Jedność" przy ul. Suraskiej 1 (pok. 12, tel. 442 052), w godz. 16–18, będzie jutro dyżurował Zbigniew Brożek, zastępca przewodniczącego Komisji Zdrowia, Kultury Fizycznej i Opieki Społecznej.

W Muzeum Wojska

O Przemyśle II

Jutro w Sali Rycerskiej Muzeum Wojska (ul. Kilińskiego 7), rozpocznie się o godz. 11 spotkanie z prof. dr. hab. Henrykiem Rucińskim.

Historyk mówić będzie na temat: „Polska rozbita i zjednoczona".

Spotkanie to zorganizowane jest w związku z 700. rocznicą tragicznej śmierci polskiego króla Przemysła II Piasta, który usiłował zjednoczyć ziemie polskie.

(jaw)

Młodzi w piosence

Jutro o godz. 19 w kawiarni „Fama" rozpocznie się koncert – kolejna edycja Piwnicy Estradowej „Młodzi w Piosence".

Wystąpią uczennice Szkoły Estradowej „Centrum": Anna Szeszko, Ewelina Szymanowicz, Katarzyna Jakubczyk, Katarzyna Garłukiewicz, Ewa Szlachcic i Aneta Stoksik.

(jaw)

Kino „Forum”

Ed Wood

Tradycyjnie w poniedziałek, o godz. 19, DKF „Gag” zaprasza na swoją filmową projekcję. Można będzie obejrzeć dzieło Tima Burtona pt. „Ed Wood”.

Tim Burton, wcześniej uważany za hollywoodzkiego dziwaka, dziś należy do reżyserskiej awangardy. Zaczynał postmodernistycznymi baśniami w stylu „Edwarda Nożycorękiego”. Później przyszedł czas na dwie mroczne adaptacje komiksowego „Batmana”, w których aż roiło się od cytatów z niemieckiego ekspresjonizmu lat 20. i 30.

„Ed Wood”, świetnie przyjęty przez krytykę, opowiada, w groteskowej konwencji, historię producenta niskobudżetowych, tandetnych horrorów. Producent ów lubi się na dodatek przebierać w kobiece szmatki. Atutem filmu jest świetna obsada: Johnny Depp i Bill Murray w rolach głównych.

(tal)

Kino „Syrena”

Miłość nietypowa

Od ubiegłego tygodnia „Syrena” prezentuje znakomity obraz Christophera Hamptona pt. „Carrington”.

Opowiada on autentyczną historię miłości malarki (tytułowa Carrington) i pisarza – homoseksualisty, Lyttona Strachey'a. Zdaniem recenzenta „Filmu” *„stylowy film reżysera – debiutanta, dramatopisarza Christophera Hamptona przekonuje, że miłość nieskonsumowana może być piekielnie silna, co budzi śmiech tych, którzy „Carrington” nie widzieli”.*

Rozbawionych i nieprzekonanych powinna skusić przynajmniej obsada. W tytułowej roli występuje pierwsza dama brytyjskiej sceny i kinematografii, Emma Thompson, która ostatnio przeprowadziła się na dobre do Hollywood. Wspomaga ją tu wybitny aktor teatralny, Johnathan Pryce. Kinomanom wprawdzie jest on znany dość słabo, ale ciągle pamiętany przez wielu ze wspaniałego pojedynku aktorskiego z Robertem De Niro w katastroficznej komedii „Brazylia”. Pryce za rolę w „Carrington” dostał zresztą nagrodę na ostatnim festiwalu w Cannes.

(tal)

Kino „Ton”

Księżniczka Cindy

Od piątku w kinie „Ton” swoje panowanie rozpoczną „Księżniczka łabędzi” oraz królowa paryskiego wybiegu, Cindy Crawford. Ta druga debiutuje jako aktorka w filmie „Czysta gra”.

„Czystą grę” wyprodukował hollywoodzki król kina akcji, Joel Silver. Dzięki jego przedsiębiorczości zdążyły już powstać takie megahity, jak trzy części „Zabójczej broni” albo dwie „Szklanej pułapki”. Silver wypracował już dawno receptę na kasowy sukces, a polega ona na twórczym wykorzystaniu powiedzenia Hitchcocka, że „na początku ma być trzęsienie ziemi, a potem napięcie musi rosnąć”. Jako że dzisiaj amerykańskie kina zapełniają głównie dzieci, korekta maksymy Mistrza polega na zamianie słowa „napięcie” na „jeszcze większe trzęsienie”. W „Czystej grze” na przykład oko widza mają uwodzić: pogoń po dachach dwóch pędzących pociągów, ucieczka z eksplodującego statku i upadek z wysokości trzech pięter do kanału. Tę wysokobudżetową konfekcję podpisał debiutant Andrew Snipes, znakomity scenarzysta i laureat nagrody im. Allana Edgara Poe. Wygląda na to, że teraz Snipes będzie się trudził już za lepsze pieniądze, choć raczej nad towarem niż sztuką.


Księżniczka Łabędzi

W głównych rolach występują w „Czystej grze” Cindy Crawford i William Baldwin. Cindy chce wyraźnie niepowodzenia małżeńskie (z Richardem Gere) odbić sobie w „szołbiznesie”, choć krytycy o jej roli wypowiadają się albo złośliwie, albo wcale. Partneruje jej tu członek zasłużonego klanu aktorskiego Baldwinów, który składa się z samych przystojnych osobników płci męskiej, predestynowanych do ról gorących amantów. Cechą wyróżniającą urody Williama są kobieco i kapryśnie wydęte wargi, co zresztą nieustannie wypominają mu różni „szowinistyczni” recenzenci.

„Księżniczka łabędzi” to debiut pewnej animacyjnej firmy, która postanowiła złamać monopol na sukces kompanii Disneya. Głosów bajkowym bohaterom użyczają tu tak znane postacie, jak John Cleese (drągal z Monthy Pythona) i Jack Palance (Oscar za „Sułtanów westernu”). Film opowiada o księżniczce Odette i księciu Dereku, których to ślub miał połączyć dwa królestwa. Ale jak to w bajce, na szczęśliwe zakończenie trzeba poczekać. Pozostaje więc nam tylko „Księżniczce łabędzi” życzyć sukcesów na miarę „Króla Lwa”, a dzieciom, znudzonym przemocą w telewizji, dużych wrażeń...

(tal)

Na dwóch pierwszych czytelników, którzy zgłoszą się do kasy kina „Ton” na godzinę przed premierowymi seansami, czekają podwójne zaproszenia na film.

Kino „Pokój”

Prezydent też człowiek

Od piątku „Pokój” proponuje romans z życia najwyższych sfer, czyli film „Prezydent – miłość w Białym Domu” z Michaelem Douglasem i Anette Bening.

Ostatnio panuje w Hollywood moda na prezydenckie biografie. W tym miesiącu wejdzie , na przykład, na ekrany polskich kin „Nixon” Olivera Stone'a z Anthonym Hopkinsem. „Prezydent – miłość w Białym Domu” jest jednak całkowitą fikcją. Scenarzyści z Fabryki Snów postanowili wreszcie zadbać o życie uczuciowe głowy państwa i przekonać widownię, że to „też człowiek”. W związku z tym fikcyjny prezydent będzie spacerował po prawdziwym Białym Domu (reżyser chwali się, że dostał z ekipą zgodę na kilka wizyt), dopóki nie zadurzy się w dziewczynie z organizacji ekologów. Co zresztą samo w sobie jest już dziwne, bo personel „taakiego” szefa powinien się składać z kilku ponętnych sekretarek. Okazuje się, że trzeba szukać niekoniecznie w administracji...

Reżyserem filmu jest Rob Reiner, znany z takich głośnych obrazów jak „Misery” i „Ludzie honoru”. Główne role gra pierwsza liga amerykańskiego aktorstwa. Michael Douglas obsadził się nietypowo jako polityk o gołębim sercu, który zakochuje się w Annette Bening. Ta w życiu prywatnym przyjęła zaś zaloty innego amanta, Warrena Beatty. Drugi plan też jest wyjątkowo interesujący. Pokazuje się w nim senior aktorskiego rodu Sheenów – Martin (ten z „Czasu Apokalipsy” i „Wall Street”), a także Michael J. Fox, bohater fantastycznej serii Roberta Zemeckisa „Powrót do przyszłości”.

(tal)


Prezydent. Miłość w Białym Domu



Do „Studio Kino” z „Gazetą”

Poeci rocka

Nadchodzący weekend w klubie „Studio Kino” obejmą w posiadanie prawdziwi poeci rocka. Pod takim zawołaniem w ciągu trzech dni o godz. 20 wystąpią tam cztery znakomite zespoły.



Gwiazdą przedsięwzięcia będzie zespół Houk (na zdjęciu), który wystąpi w czwartek o godz. 20. Kapela powstała w 1989 roku. W jej składzie znaleźli się muzycy Deutera, Kultury, Izraela czy Armii. Pierwsza płyta, „Soul Ammunition”, ukazała się w 1992 r. i spotkała się z entuzjastycznymi recenzjami. Redakcja miesięcznika „Tylko Rock” uznała ją za debiut roku. Niedługo potem Houk pojechał na największe targi muzyczne świata – Midem '93 w Cannes (najlepszy występ w kategorii debiutów i 7–krotna retransmisja w MTV), a także na festiwal „Berlin Independence Day”.

Po powrocie z Francji Houk dostał zaproszenie na „New Music Seminar” w Nowym Jorku, gdzie dla kapeli przewidziano miejsce obok Biohazardu i Babes In Toyland. Z powodu nieudolności polskich organizatorów do wyjazdu nie doszło. Zamiast tego panowie pojechali do Finlandii, na premierę filmu „The Lat Border”, którego ścieżkę dźwiękową promowała kompozycja „Soul Ammunition 2”.

W listopadzie Houk nagrał swój trzeci album (wcześniej był jeszcze krążek koncertowy) – „Transmission Into Your Heart”. Czadowy i znakomicie zrealizowany materiał doczekał się zachwytów fanów i branżowej prasy.

W 1994 r., po wielu perturbacjach związanych ze składem kapeli, jej lider, Darek Malejonek, zdecydował się na współpracę z zupełnie nowymi muzykami. Po kilkunastu próbach powstał nowy, sprawnie działający organizm, który najlepiej sprawdził się w Warszawie, na koncercie z zespołami Clawfinger i Bad Brains.

Niedawno ukazał się czwarty album Houka – „Generations X”. Wystarczy przytoczyć prasowe tytuły towarzyszące jego premierze: „Houk się nie zmienia”, „Energia i refleksja”, „Natchniony czad”...

W piątek wystąpią w „Studio Kino” zespoły Tyran Torpedolos i Bielizna. Bielizna to już legenda polskiego rocka, smaczny koktajl czadu i przewrotnych, groteskowych tekstów lidera kapeli, Jarka Janiszewskiego.

Minifestiwal zakończą w sobotę „Świetliki”, czyli rockowa wrażliwość i jedyny w swoim rodzaju poetycki talent Marcina Świetlickiego. Wywiad ze Świetlickim, przeprowadzony specjalnie z okazji białostockiego koncertu – już w jutrzejszym numerze, na muzycznej kolumnie „GW” – „Po Strunach”.

Uwaga! Także jutro, w „Po Strunach”, dowiecie się, jak można z „Gazetą” wejść na „Poetów rocka” za darmo! **(tal)**

200 procent muzyki w Famie

W sobotę wystąpi w kawiarni „Fama” białostocki zespół „200%”. Początek koncertu o godz. 18.

Formacja powstała wiosną 1989 roku. Jej muzyka nie da się jednoznacznie zakwalifikować. Zaczynali od inspiracji twórczością irlandzkiej grupy U2. W nowych utworach można ponoć usłyszeć wpływy Stinga, a także jazzowy saksofon i kołyszący rytm reggae. Teksty kapeli próbują dać słuchaczom coś pozytywnego, jakąś inspirację, zachętę, gdyż jej członkowie twierdzą, że „zbyt wiele powstających teraz piosenek jest o niczym”.

W 1994 r. grupa „200%” została laureatem Środowiskowej Giełdy Piosenki Studenckiej w Białymstoku. W tym samym roku zespół wystąpił też na Festiwalu Piosenki Studenckiej w Krakowie.

(tal)

TELEWIZJA

PROGRAM 1

6.00 Kawa czy herbata? W tym: Kalendarium XX wieku oraz Sportowa apteka – Audiotele 070055560-2
7.45 VIP – rozmowa Jedynki
8.00 „Różowa Pantera" – serial anim. prod. USA
8.30 Rządy dzieci, czyli pajdokracja
9.00 Wiadomości
9.10 Mama i ja – program dla mamy i trzylatka
9.25 Gimnastyka buzi i języka
9.30 Domowe przedszkole
9.55 Porozmawiajmy o dzieciach
10.05 „Prawnicy z Miasta Aniołów" – serial prod. USA
10.50 Muzyczna Jedynka
11.00 Gotowanie na ekranie – magazyn kulinarny
11.20 To jest łatwe: oczko w prawo..., oczko w lewo...
11.30 Taki jest świat – magazyn
12.00 Wiadomości
12.10 Agrobiznes – mag. roln.
12.15 Magazyn Notowań: Chlewnia przyszłości. Pan doktor radzi – Trzoda chlewna
12.40 Robinsonowie
12.55 Kliper – prowadzi Lasko Jakuba
13.15 Za siedmioma górami: Skanseny
13.45 „Zwierzęta świata": „Aligator" – film dok. prod. ang.
14.15 Taki pejzaż: Góry Świętokrzyskie
14.35 Brzuch – magazyn
14.50 Program dnia
15.00 Dla młodych widzów: Potop popu – mag. muz.
15.30 „Max Gluck": „Łazienkowy problem" – serial prod. kanad.
16.00 Dla młodych widzów: Gawęda muzyczna mistrza: Marie Therese YAN
16.25 Dla dzieci: Niezwykłe muzea: Muzeum Gazownictwa
16.50 Kalendarium XX wieku
17.00 Teleexpress
17.20 Filmidło – mag. filmowy
17.40 Automania – mag. motor.
18.10 „Tata Major" – serial kom. prod USA
18.30 Magazyn katolicki: Komu dzisiaj potrzebny jest post
19.00 Wieczorynka: filmy animowane
19.30 Wiadomości
20.10 „Nietykalni" – serial prod. USA
21.00 Wieczór publicystyczny
22.20 Diariusz – mag. rząd.
22.30 Pegaz – tygodnik kulturalny
23.00 Wiadomości gospodarcze
23.15 Książki najlepsze
23.20 To była NRD. Historia tamtych Niemiec: „Byłem obywatelem NRD" – film dok. prod. niem.
0.50 Film fabularny

PROGRAM 2

7.00 Panorama
7.10 Sport – telegram
7.15 Poranny magazyn Dwójki. W tym Dziennik krajowy oraz Gość poranny
7.50 Akademia Zdrowia Dwójki – progr. sport.-rekr. – Audiotele 070055666
8.00 Program lokalny
8.30 „Dzieciaki, kłopoty i my" – serial prod. USA
9.00 Transmisja obrad Sejmu. W przerwie obrad ok. 13.00 Panorama
14.55 Powitanie
15.00 „Pod niebem Afryki": „Strzał w dziesiątkę" – serial prod. USA
15.25 Akademia Zdrowia Dwójki – pr. sportowo-rekreacyjny
15.35 TV – Moto – Sport
16.00 „Zaręczyny na bagnach" – film dok. prod. franc.
16.30 „5 x 5: Wygrajmy razem" – teleturniej. Serwis infor. 0–70025217
17.00 Jeden na jeden – program W. Szaranowicza
17.30 „Hanna Chorążyna – fragmenty życiorysu" – film dok. Mariana Kubery
18.00 Panorama
18.10 Kurier Kresowy – Białystok
19.05 Jeden z dziesięciu – trzyetapowy teleturniej prowadzony przez Tadeusza Sznuka – Audiotele 070075850
19.35 Klub pana Rysia – program dla dzieci
20.00 Rzeczpospolita Druga i Pół – program publicystyczny Andrzeja Urbańskiego
21.00 Panorama
21.30 Sport telegram
21.40 Halo weekend
21.45 „Upiór" – film fab. prod. ros.
23.30 „Między Apokalipsą i Czytadłem" – rozmowy z Tadeuszem Konwickim
23.45 Sinfonietta par archi
24.00 Panorama
0.05 „John, Georgie i reszta" – serial prod. USA
0.30-1.00 Muzyka z Mózgu – koncert zespołu „Mazzol – Anthythmic Perfection"

POLSAT

Informacje – 16.00, 18.45, 19.50, 22.00
7.00 Halogra!My; 7.30 Kalambury; 8.00 Czarodziejka z księżyca – serial; 8.20 Klub Lady Fitness; 8.30 Grace w opałach – serial; 9.00 Dallas – serial; 10.00 Za wszelką cenę – ser.; 11.00 Kuba zaprasza; 11.30 Pamiętnik nastolatki; 12.00 W drodze – progr. kat.; 12.30 Link Journal – mag.; 13.00 Twój lekarz; 13.30 Plus Minus – publ.; 14.00 Egzamin dojrzałości; 15.00 Halogra!My; 15.30 Grand Prix – serial; 16.15 Tylko dla dam; 16.45 Alf – serial; 17.15 Kalambury; 17.45 Webster – serial; 18.15 Sztuka informacji; 18.55 Jastrząb atakuje – serial; 20.05 Nieustraszony – serial; 21.00 Capital City – serial; 22.25 Życie jak sen – serial; 22.50 Plus Minus – publ.; 23.20 4x4 – mag. motor.; 23.50 Gillette World Sport Special; 0.20 Prosto z Hollywood; 0.50-1.25 Turbo Trans Gramy

POLONIA

7.00 Panorama; 7.10 Dzień dobry z Polski; 9.00 Wiadomości; 9.10 Program dnia; 9.15 Muzyczna Jedynka (program w wersji stereofonicznej); 9.45 Polskie ABC; 10.15 Stawka większa niż życie: Edyta – serial prod. polskiej; 11.15 Blok programów edukacyjnych; 11.15 Magazyn notowań. Cztery pory roku. Wojsławice; 11.40 Krajobraz z cisem; 12.00 Wiadomości; 12.10 Program dnia; 12.15 Premiery Satelity: Marcowe migdały – film fab. prod. pol.; 13.45 Wspólna Europa – Ludzka twarz Europy; 14.25 Rozmowa dnia; 15.00 Panorama; 15.20 Magazyn katolicki; 15.50 Rewizja nadzwyczajna: Anoda – program Dariusza Baliszewskiego; 16.20 Gość TV Polonia; 16.30 Przegląd Kronik Filmowych; 17.00 Telexpress; 17.15 Sześć milionów sekund – ser. dla młodych widzów; 17.45 Muzyczna Skrzynka Teleexpressu; 18.15 „Czarne chmury": Czarna sakwa – ser. TVP; 19.00 „Wyjątki z życiorysu Jerzego Śląskiego" – reportaż; 19.20 Dobranocka: Miś Uszatek – film anim.; 19.30 Wiadomości; 20.00 Studio Kontakt; 20.45 Dziennik TV – prog. satyryczny Jacka Fedorowicza; 21.00 Panorama; 21.30 Czwartkowy Teatr Satelitarny: Bliźniak; 22.45 K.O.C. – Komiczny Odcinek Cykliczny w wyk. Grzegorza Wasowskiego, Sławomira Szcześniaka, Lucyny Malec, Jerzego Butruka i statystów; 23.10 Teatr Sumienia – Andrzej Wajda – Dotknięcie Dostojewskiego – film dok.; 0.10 Leksykon Polskiej Muzyki Rozrywkowej: „W" Franciszek Walicki; 0.25-0.55 Panorama

DSF

3.00 Wrestling WCW; 4.00 Boks; 4.45 Sporty wodne; 5.15 Clssic Cars; 6.15 Trening z DSF; 6.45 Snowboard na Kamczatce; Narciarstwo – styl wolny: PŚ w Hundfjaellet; Snowboard: PŚ w Sun Peaks; Koszykówka NBA; 8.45 Dominion; 9.00 Piłka nożna: Liga włoska; 10.30 Futbol Mundial; 11.00 Superfan – show; 11.30 Trening z DSF; 12.00 Snowboard na Kamczatce; Narciarstwo – styl wolny: PŚ w Hundfjaellet; Snowboard: PŚ w Sun Peaks; Koszykówka NBA; 14.00 Superfan – show; 14.30 Gillette World Sport Special; 15.00 Piłka nożna: U21; 16.30 Pływanie – MŚ '94: Franziska van Almsick; 16.45 Trening z DSF; 17.15 ISF Continental Open w Tyrolu; Snowboard w Australii; Koszykówka NBA; 19.15 Superfan – show; 19.45 Wiad. sport.; 19.50 Futbol Mundial; 20.15 Golf; 22.15 Wiad. sportowe; 22.30 Boks; 23.15 Wrestling WCW; 0.15 Golf; 1.15 Best Direct; 1.45 Classic Cars; 2.45 Mistrzowie sportu: Volker Finke

KABEL TV

9.00 Zapraszamy; 9.10 **Przygody Saltiego** – serial USA; 9.40 WESTGATE – serial USA; 10.40 W rytmie disco polo; 11.00 Nasze wiadomości – progr. inform.; 11.15 **Zezowate Szczęście** – kom. prod. pol.; 18.00 Zapraszamy; 18.10 **Barbar Zwycięzca** – film fabularny; 19.10 Wspaniałości przyrodnicze Europy – film dok.; 20.10 Film fabularny.

TEATRY • KINA

Teatr Dramatyczny im. Al. Węgierki w Białymstoku – „Cud na Greenpoincie" (Duża Scena), godz. 10.00, „Gęsi za wodą" (Mała Scena), godz. 19.00, „Łysa śpiewaczka" (Kieszeń Sceniczna), godz. 16.00.
Białostocki Teatr Lalek – „Guliwer", godz. 10.00, 12.00, „Koziołek Matołek" (Ostrołęka), godz. 10.00, 12.00.

KINA W BIAŁYMSTOKU

„POKÓJ" – „Jumanji" (USA, l. 12), godz. 10.30, 16.00, 18.00, „Tajna broń" (USA, l. 15), godz. 12.30, 15.00, 17.00, „Kasyno" (USA, l. 18), godz. 13.00, 19.00.
„TON" – „Maria z Nazaretu" (franc., l. 12), godz. 9.30, 16.00, „Rozważna i romantyczna" (USA, l. 15), godz. 11.15, 17.45, „Co się wydarzyło w Madison County" (USA, l. 15), godz. 13.30, 20.10.
„FORUM" – „Priscilla, królowa pustyni" (austral., l. 15), godz. 14.00, 16.00, „Don Juan DeMarco" (USA, l. 15), godz. 18.00, 20.00.
„SYRENA" – „Carrington" (ang., l. 15), godz. 13.00, 15.30, 20.00, „W środku mroźnej zimy" (ang., l. 15), godz. 17.45.
„KAMERA" – „9 miesięcy" (USA, l. 15), godz. 16.00, 18.00.

KINA W WOJEWÓDZTWACH

BIAŁOSTOCKIM
Bielsk Podlaski „Znicz" – „Zabójcy" (USA, l. 15).
Drohiczyn „Daniel" – „Liberator 2" (USA, l. 15).
Sokółka „Sokół" – „Show Girls" (USA, l. 18).

ŁOMŻYŃSKIM
Łomża „Millenium" – „Tato" (pol., l. 12), godz. 14.00, 18.00, „Zabójcy" (USA, l. 15), godz. 16.00, „Siedem" (USA, l. 15), godz. 20.00.
Ciechanowiec „Meteor" – „System" (USA, l. 15).
Kolno „Wrzos" – „Szalona miłość" (USA, l. 15).

SUWALSKIM
Suwałki „Bałtyk" – „Ace Ventura – Zew natury" (USA, l. 12).
Augustów „Iskra" – „Pestka" (pol., l. 15).
Bemowo Piskie „Wrzos" – „Apollo 13" (USA, l. 12).
Ełk „Polonia" – „Desperado" (USA, l. 15).
Giżycko „Fala" – „Babe – świnka z klasą" (USA, b.o.), godz. 17.00, „Tato" (pol., l. 12), godz. 19.00.
Gołdap „Sambia" – „Spacer w chmurach" (USA, l. 15).
Pisz „Stolica" – „Nagła śmierć" (USA, l. 15).
Wydminy „Irys" – „Dr Jekyll i panna Hyde" (USA, l. 15), godz. 17.00, 18.30.

W RAZIE WYPADKU

Policja – tel. 997
Straż Pożarna – tel. 998
Pogotowie Gazowe – tel. 992
Pogotowie Ciepłownicze – tel. 993
Pogotowie Elektryczne – tel. 991
Pogotowie Techniczne Wodociągów – tel. 994
Informacja o usługach – tel. 951
Bank Informacji Gospodarczych – tel. 517-471.
Telefoniczna Agencja Informacyjna – tel. 44-63-45 (7)

SŁUŻBA ZDROWIA

W BIAŁYMSTOKU
Pogotowie Ratunkowe, ul. Poleska 89, tel. biura wezwań 970, 999, 524-192. **Informacja Pogotowia** tel. 422-222.
Ambulatorium Pogotowia, ul. Poleska 89
– Pediatryczne – czynne w dni robocze w godz. 19-7, w wolne soboty w godz. 15-7, w niedziele i święta w godz. 7-7.
– Internistyczne – czynne codziennie przez całą dobę.
– Stomatologiczne – czynne w dni robocze w godz. 19-7, w wolne soboty w godz. 15-7, w niedziele i święta w godz. 7-7.
Gabinety zabiegowe:
– Internistyczny dla dorosłych – czynny codziennie przez całą dobę.
Gabinet dla dzieci czynny w dni robocze w godz. 19-7, w wolne soboty w godz. 15-7, w niedziele i święta 7-7.
Ambulatorium Chirurgiczne dla dorosłych, ul. I. Białówny 11, tel.42-40-41.
Ambulatorium Chirurgii Dziecięcej, ul. Wołodyjowskiego 3a, tel. 42-59-60.
„Hospicjum" Dom Opatrzności Bożej, ul. Świętojańska 1c, tel. 415-607 – czynny przez całą dobę.
„Hospicjum Domowe", ul. Piotrkowska 2, tel. 421-000, godz. 15.00-17.00 (w dni robocze).

APTEKA (ostry dyżur)
ul. Lipowa 45, tel. 42-33-65, ul. Poleska 89, tel. 522-111, ul. Mickiewicza 27, tel. 323-024.

SZPITALE
DYŻURY CODZIENNE
Woj. Szpital Zespolony im. J. Śniadeckiego, ul. M. Skłodowskiej-Curie 25, tel. 42-16-21 do 26, 42-70-41– dyżuruje **rehabilitacja** oraz oddziały **dziecięce: chirurgia, reanimacja, laryngologia.**
Woj. Szpital Specjalistyczny im. K. Dłuskiego, ul. Żurawia 14 do godz. 15 tel. 327-570, 327-694, po godz. 15 tel. 323-593 dyżurują **oddziały: choroby płuc dzieci, sztucznej nerki, zakaźny dorosłych.**
Specjalistyczny Dermatologiczny ZOZ, ul. Św. Rocha 3, tel. 42-53-01, 42-02-08.
Regionalny Szpital Onkologiczny, ul. Ogrodowa 12, tel. 320-11.

OSTRE DYŻURY
W DNIU 14 III 1996 r.
CHIRURGIA, REANIMACJA, WEWNĘTRZNY, LARYNGOLOGIA, OKULISTYKA, NEUROLOGIA – Państwowy Szpital Kliniczny im. J. Sztachelskiego, ul. M. Skłodowskiej-Curie 24, tel. 42-24-31 do 39, 42-36-13 do 16.
POŁOŻNICTWO z GINEKOLOGIA – Woj. Szpital Zespolony im. J. Śniadeckiego, ul. Warszawska 15, tel. 327-100. **ODDZIAŁ GRUŹLICY, ZAKAŹNY DZIECIĘCY** – Woj. Szpital Specjalistyczny im. K. Dłuskiego, ul. Żurawia 14 do godz. 15 tel. 327-570, 327-694, po godz. 15 tel. 323-593.
DZIECIĘCY WEWNĘTRZNY + NEUROLOGIA – Woj. Szpital Zespolony im. J. Śniadeckiego, ul. M. Skłodowskiej-Curie 25, tel. 42-16-21 do 26, 42-70-41.

W ŁOMŻY
Pogotowie Ratunkowe – tel. 999 oraz 16-38-55
Pogotowie Chirurgiczne – Szosa Zambrowska 1/27 – czynne przez całą dobę.
Woj. Szpital Zespolony, ul. M. Skłodowskiej-Curie 1, tel. 16-24-01.
Apteka (ostry dyżur), ul. Dworna 35, tel. 16-32-44.

W SUWAŁKACH
Pogotowie Ratunkowe – tel. 999
Woj. Szpital Zespolony, ul. Szpitalna 60, tel. 67-25-46.
Szpital Miejski Zespołu Opieki Zdrowotnej, ul. Kościuszki 101, tel. 66-22-41.
Apteka (ostry dyżur), ul. Kościuszki 78, tel. 66-49-24.

TELEFONY ZAUFANIA

Białystok – tel. 988, czynny codziennie w godz. 18-4.
Białystok – Telefon zaufania dla kobiet w ciąży i rodzin – 32-22-22.
Łomża – tel. 988, czynny w poniedziałki, środy i piątki w godz. 16.30 - 21.30.
Łomża – Telefon zaufania dla kobiet 16-45-53, poniedziałek, czwartek, godz. 21-24.
Suwałki – tel. 988, 67-49-41, czynne codziennie (oprócz sobót, niedziel i świąt) w godz. 18-6.

RADIO

PROGRAM I

Wiadomości: co godzinę
Komunikaty losowe: 7.55, 13.00, 20.05; Prognoza pogody dla rybaków: 0.58, 6.28, 13.00, 19.25
24.00-5.58 Program nocny; 0.12 Lista polskich przebojów; 0.17-3.00 Radio nocą; 5.58-8.30 Sygnały dnia; 8.30 Radio Biznes; 9.05-11.00 Cztery pory roku; 10.30 Lektury Jedynki: A. Mickiewicz „Pan Tadeusz"; 11.07 Szkoda gadać; 11.30 Muzyka; 11.40 Rolnicza antena; 11.55 Prognoza pogody dla rolników; 12.05 i 19.00 Z kraju i ze świata; 12.28-16.00 Po hejnale; 16.00 Dziennik popołudniowy; 16.12 Aktualności; 16.45 Dziennik Radia Watykańskiego; 17.05-19.00 Blok publicystyczno-muzyczny; 19.30 Radio dzieciom: A. A. Milne „Chatka Puchatka"; 20.10 Echo; 20.40 Lekcja jęz. „Special English"; 20.45 Lektury Jedynki: G. G. Marquez „Dwanaście opowiadań tułaczych"; 21.05 Kronika sportowa; 22.00 Wydarzenia dnia; 22.10 Komentarz dnia; 22.20 Magazyn kulturalny; 23.05 Muzyka; 23.55 Myśli pod koniec dnia.

PROGRAM III

Serwis Trójki co godzinę
0.05-6.00 Trójka pod księżycem; 4.30 Lektura na bezsenność: M. Choromański „Skandal w Wesołych Bagniskach"; 6.00-9.05 Zapraszamy do Trójki; 7.05 i 8.05 Serwis sportowy; 8.45 Business news; 9.05-11.00 Każdy gra inaczej; 9.15 PPR – Poranna Porcja Rozrywki; 9.30 Informator ekonomiczny; 10.10 PPR – Przedpołudniowa Porcja Rozrywki; 10.30 Aktualia kulturalne; 11.10 Puls Trójki; 11.55 Giełda Papierów Wartościowych; 12.05 W tonacji Trójki; 13.05-16.00 Trójka na dwa głosy; 13.15 Powtórka z rozrywki; 14.15 i 15.35 Muzyczna poczta UKF; 14.30 Lektury Trójki: S. Chwin „Hanemann"; 14.40 Nowości muzyczne; 15.05 Serwis sportowy; 15.30 Bliżej Ziemi; 16.00-19.05 Zapraszamy do Trójki; 18.05 Serwis sportowy; 19.05 Się kręci; 20.05 Książka tygodnia: „Miron – portret poety"; 20.15 Jazzowy sanitariusz; 21.05 Klub Trójki; 22.05 Serwis sportowy; 22.10 Studio el-muzyki; 23.00 To był dzień – mag. inform.-public.; 23.30 Pod dachami Paryża.

RADIO BIAŁYSTOK

FM 72,68 72,8 100,2 MHz
PROGRAM REGIONALNY
Wiadomości Radia Białystok co godzinę
Wiadomości w skrócie: 5.30, 6.30, 7.30, 8.30, 14.30, 15.30, 16.30, 17.30; **Przegląd prasy:** 5.16, 6.22; **O tym się mówi:** 6.16, 6.45, 7.15, 7.40; **Informacje z przejść granicznych:** 5.15, 6.25, 8.53, 13.08, 15.08, 18.09; **Regionalne notowania walutowe:** 8.53, 11.08, 14.18; **Wiadomości z Giełdy:** 14.18.
5.00 FAKTY I MUZYKA (wiadomości co 30 min) – prow. P. Łęgowski; 8.15 Zadzwoń do nas: **44-22-22**; 8.45 Poradnik Obywatelski – Jerzy Hutek; **9.10 SPOTKANIA** – prow. A. Jarosz; 9.12 Horoskop; 9.45 „Spacery bliskie i dalekie" – fel. Wł. Paźniewskiego; 11.45 Poradnik Obywatelski – Jerzy Hutek; 11.53 Język angielski; 12.10 Ale kino – magazyn filmowy; 13.08 Magazyn dla Niepełnosprawnych – przyg. S. Pulnar; 13.35 Muzyczne listy; **14.00 FAKTY I MUZYKA** (wiadomości co 30 min) – prow. D. Sawicka; **16.15 ZADZWOŃ DO NAS: 44-22-22;** 18.10 Konkurs – „Poszukiwany..."; 18.30 Litewski Magazyn Radiowy – przyg. P. Maksimowicz; 18.45 Pod znakiem Pogoni – oprac. Wł. Prochowicza; 19.05 Poczta Literacka – prow. W. Szymański; **20.05 MIXER** – muzyka dla wszystkich – prow. Robert Konecko; 22.00 Reflektorem po świecie – program BBC; **23.05 NOCNA ORKIESTRA RADIA BIAŁYSTOK** – prow. Tomasz Suchocki.

RADIO Zet

65,99 MHz
Wiadomości co godzinę całą dobę
Wiadomości co pół godziny: 6.00-17.00 Wiadomości co kwadrans: 6.00-9.00; Wiadomości sportowe: 6.08, 6.33, 7.09, 7.34, 8.07, 9.05; Wiadomości giełdowe: 11.57, 13.05, 14.05
4.00-6.00 Świt z Radiem Zet; 6.00-9.00 Poranek z Radiem Zet; 6.20, 9.40 Horoskop Dnia – Wojciech Jóźwiak; 6.50 Zapowiedzi TV; **7.40 Wiadomości gospodarcze Reutera**; 8.15 Gość Radia Zet; 8.50 Książki Czesława Apiecionka; 9.50 Ciekawostki Krecika; 10.10 Bulion Zet; 12.00 Wiadomości w południe – Małgorzata Łaszcz; 13.15 „Dzwonię do Pani... Pana" – program Janusza Weissa; 14.10 **Magazyn reporterów i zapowiedzi kulturalne**; 15.00 Wydarzenia dnia – Rafał Domański; 15.50 **Ciekawostki Krecika**; 16.10 **Hip Hop Zet – program Marzeny Chełminiak i Wojtka Jagielskiego;** 17.50 **Na krawędzi – najlepsi wykonawcy New Rock**; 18.10 **Majewiada** – program Szymona Majewskiego; 19.05 Komputerowa lista przebojów Radia Zet – tel. **0-700-73-000**; 20.15 **Na krawędzi – najlepsi wykonawcy New Rock;** 21.05 Klub Radia Zet – zaprasza Karolina Korwin-Piotrowska; 23.10 Noc z Radiem Zet.

RADIO AKADERA

FM 71,24
Wydarzenia: **0.00, 6.00, 7.00, 8.00, 9.00, 10.00, 11.00, 12.00, 13.00, 14.00, 15.00, 16.00, 17.00, 18.00, 19.00, 20.00, 21.00, 22.00, 23.00**
Ogłoszenia: **od 7.15 do 20.15 co godzinę (tel. 422-415)**
6.05-12.00 Prezentuje Krzysztof Połubiński: 6.30 Informacje lokalne, komunikaty; 6.50 Halo, granica!; 7.30 Przegląd prasy lokalnej; 8.30 Informacje lokalne, komunikaty, sytuacja na przejściach granicznych, noc na służbie, kursy walut; 9.10 Horoskop; 9.30 Informacje lokalne, komunikaty, kursy walut, propozycje kulturalne na dziś; 9.45 Porady Prawnika; 9.50 Miejski Pośredniak – oferty pracy; 10.30 Konkurs I (tel. 422-414); 11.30 Konkurs II; 12.05-18.00 Prezentuje Andrzej Ryczkowski: 12.30 Serwis lokalny, komunikaty, informacje z przejść granicznych (nowe); 13.10 Horoskop; 13.30 Aktualności; 13.45 Notowanie Giełdy Papierów Wartościowych, kursy walut; 14.25 Gość Radia Akadera; 15.30 Konkurs I (tel. 422-414); 16.30 Serwis lokalny, komunikaty, kursy walut, sytuacja na przejściach granicznych, propozycje kulturalne na dziś; 16.45 Porady Prawnika (powt. z godz. 9.45); 17.10 Horoskop; 17.30 Konkurs II (tel. 422-414); 18.05-24.00 Prezentuje Krzysztof Sadowski: 18.10 Miejski Pośredniak – oferty pracy; 18.30 Aktualności; 19.30 Muzyczny Top Radia Akadera (głosowanie): 21.05-24.00 Nie tylko Rock; 0.05-6.00 Nocny odlot – Wydarzenie muzyczne – prezentuje Leszek Adamczyk.

RADIO RMF/FM

Białystok 91,1 MHz
Łomża 91,5 MHz
Suwałki 89,0 MHz
Wiadomości co godzinę od 0.45
Giełda: 12.05, 14.05
Traffic: 6.26, 6.59, 7.26, 7.59, 8.26, 8.59, 14.26, 14.59, 15.26, 15.59, 16.26, 16.59
5.00 Rano Mogę Fruwać – pieczemy poranne tosty; 9.00 Radio materii i formy; 13.00 Relacje Migawki Flesze – rajd reporterów; 17.00 Rockujemy Muzykę Fantastyczną – gramy w rosyjską ruletkę; 19.45 Radio Muzyka Fakty – przegląd wydarzeń dnia; 21.45 Rock Metal Funky – zdejmujemy nocną koszulkę; 1.00 Rozterki Marzenia Fobie – nocne odloty.

RADIO MARYJA

Białystok 104,70 MHz
Ełk 102,60 MHz
Łomża 104,00 MHz
Suwałki 107,90 MHz
Wiadomości: 2.00, 4.00, 5.00, 6.25, 8.25, 10.25, 12.25, 14.25, 18.25, 19.25
5.45 Rozpoczęcie programu; 6.00 Anioł Pański, Jutrznia; 6.30 Różaniec; 7.00 Msza św.; 7.45 W Rodzinie RADIA MARYJA; 8.00 Godzinki ku czci Niepokalanego Poczęcia NMP; 8.30 Katecheza z rozmowami telefonicznymi; 9.30 Czas pieśni; 9.50 Mogę, chcę pomóc; 10.00 Audycja dla dzieci; 10.30 Porady; 11.00 W Rodzinie RADIA MARYJA; 11.45 Medytacja; 12.00 Anioł Pański; 12.10 Spotkanie z Biblią; 12.30 Różaniec; 13.15 Radiogazeta; 13.45 Literatura; 14.00 Modlitwa Popołudniowa z Liturgii Godzin; 14.15 Czas dobrych nowin; 14.30 Mogę, chcę pomóc; 14.40 Muzyka mistrzów; 15.00 Koronka do Bożego Miłosierdzia; 15.15 Rozmowy nie dokończone; 16.00 W Rodzinie RADIA MARYJA; 16.15 Serwis informacyjny Radia Watykańskiego; 16.30 Telefoniczny koncert życzeń; 17.00 Katecheza z rozmowami telefonicznymi; 18.00 Anioł Pański, Nieszpory; 18.30 W nurcie nauczania Ojca Świętego Jana Pawła II; 18.55 Spróbuj pomyśleć; 19.00 Audycja dla młodzieży; 19.30 Audycja dla dzieci; 19.45 Modlitwy dzieci; 20.00 Audycja Radia Watykańskiego; 20.20 Różaniec; 21.00 Apel Jasnogórski; 21.15 Rozmowy nie dokończone; 23.30 Kompleta; 23.45 Medytacja; 0.00 Rozpoczęcie programu nocnego; 0.15 Katecheza (powt.); 1.30 W nurcie nauczania Ojca Świętego Jana Pawła II; 2.10 Lektura (powt.); 2.30 Porady (powt.); 3.00 Serwis Radia Watykańskiego (powt.); 3.25 Spotkania z Biblią (powt.); 3.40 Audycja Radia Watykańskiego (powt.); 4.40 Muzyka mistrzów (powt.); 5.05 Radiogazeta; 5.20 Godzinki ku czci Niepokalanego Poczęcia NMP; 5.45 Rozpoczęcie programu dziennego.

KRZYŻÓWKA Z HASŁEM

Po rozwiązaniu krzyżówki litery z pól: J-7, B-10, H-12, C-4, I-4, D-5 utworzą CZWARTĄ (ostatnią) część hasła, którym jest przysłowie polskie.

POZIOMO: 1) tył statku, 3) figura karciana, 8) szary metal odporny chemicznie, 9) do pieczenia ciastka, 10) kresy, pogranicze, 11) kroniki, 12) podoficer w marynarce wojennej, 15) bies, 18) interesant, 20) starszy od szeregowca, 22) wynik mnożenia, 23) staropolski pan, 24) porusza się w cylindrze, 25) prawy dopływ Narwi.

PIONOWO: 1) sortownik papierniczy, 2) przezroczysta zasłona okienna, 4) olejek różany, 5) egipski bóg zmarłych, 6) gliniana podłoga, 7) błąd, 13) damski kombinezon ochronny, 14) samiec ryby gotowy do tarła, 16) koneser, 17) łaciaty koń, 19) jednolite tło drukarskie, 21) wał oddzielający lagunę od morza.

„RAYEN"

KUPON NR 56 /D

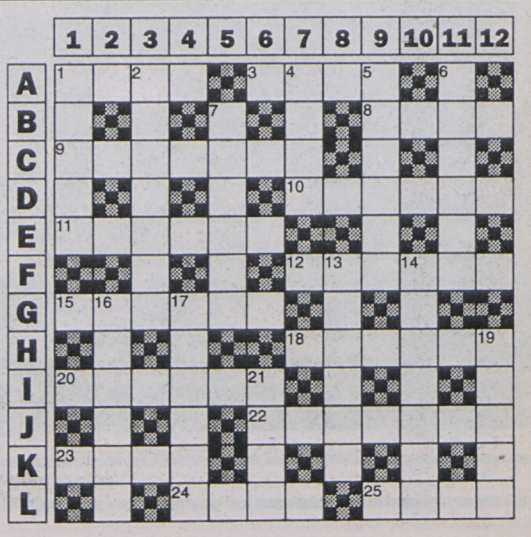

REDAKCJA NIE PONOSI ODPOWIEDZIALNOŚCI ZA ZMIANY W PROGRAMACH

S.C. P.W. BAZAROL

WĘGIEL

KOKS, MIAŁ, CEMENT

niskie ceny

zapewniamy transport

odbiorcom hurtowym upusty

oraz materiały budowlane

Księżyno, ul. Alberta 6

tel. 632-289

10371

mirpol

15-620 Białystok

ul. Elewatorska 29 • tel. 513-743

ul. Plażowa 2 • tel. 412-003

SKUP ZŁOMU STALOWEGO

w cenie od 80 do 150 zł/t

Większe ilości odbieramy własnym transportem.

29356

BIURO REKLAM I OGŁOSZEŃ

42-51-16

GAZETA współczesna



Nasze biuro ogłoszeń ul. Suraska 1

Nadleśnictwo Drygały ogłasza

przetarg nieograniczony na sprzedaż

nw. środków transportowych:

1. Samochód osob. ter. UAZ–469B, nr. rej. 563V, cena wyw. 1450 zł + VAT.

2. Samochód cysterna Star 660, nr rej. 558V, cena wyw. 1750 zł + VAT.

Wadium w wysokości 10% ceny wywoławczej należy wpłacić do kasy Nadleśnictwa najpóźniej do godz. 9.00 w dniu przetargu. Przetarg odbędzie się w dniu 1.04.1996 r. o godz. 10.00 w biurze Nadleśnictwa Drygały, ul. Grunwaldzka 22. Zastrzega się, że wadium przepada na rzecz sprzedawcy, jeżeli żaden z uczestników przetargu nie zaoferuje ceny nabycia równej co najmniej cenie wywoławczej (par. 9 p.1 ppkt. 7 Dz.U. 97/93). Pojazdy można oglądać w dni robocze w godz. 10.00 – 13.00. Zastrzega sie prawo unieważnienia przetargu bez podania przyczyn.

(10671)

Rejon Enegetyczny Łomża informuje o planowanych przer-wach w dostawie energii elektrycznej w godz. od 7.30 do 16.00.

1. w dniach 18 i 19.03.1996 r. dla odbiorców zamieszkałych w Łomży przy ul. Plac Niepodległości i Giełczyńskiej (do Dwornej);
2. w dniach 19–20.03.1996 r. dla odbiorców zamieszkałych w Łomży przy ul. Dwornej (od Sadowej do Giełczyńskiej);
3. w dniu 21.03.1996 r. dla odbiorców zamieszkałych w Łomży przy ul. Plac Niepodległości i Kierzkowskiej (do Wąskiej);
4. w dniach 22 i 25.03.1996 r. dla odbiorców zamieszkałych w Łomży przy ul. Sienkiewicza, Dwornej (od Sadowej do Al. Legionowej i Plac Pocztowy;
5. w dniu 22.03.1996 r. dla odbiorców zamieszkałych w Łomży przy ul. Sadowej. Wyłączenia dotyczą odbiorców zasilanych z linii napowietrznych.

Wyłączenie jest spowodowane koniecznością przeprowadzenia robót związanych z konserwacją urządzeń energetycznych. Bliższych informacji udziela RE Łomża tel. 16–34–61 w. 268.

Rejon Energetyczny Łomża informuje o planowanych przerwach w dostawie energii elektrycznej w godz. od 7.30 do 16.00.

1. w dniu 18.03.1996 r. dla odbiorców zamieszkałych w miejscowościach: Konopki Jabłoń, Cieciorki, Konopki Koziki i Wiśniewo;
2. w dniu 19.03.1996 r. dla odbiorców zamieszkałych w miejscowościach: Podłatki Małe, Podłatki Duże, Zanie, Krusze, Gosie Małe, Gosie Wielkie, Kołaki Czachy, Kołaki Kościelne, Gunie, Czarnowo Undy, Czarnowo Wykno, Wykowo Nowe, Czarnowo Biki, Magazyny PZZ w Czarnowie;
3. w dniu 20.03.1996 r. dla odbiorców zamieszkałych w miejscowościach: Czarnowo Wykno, Wykowo Nowe, Czarnowo Biki, Magazyny PZZ w Czarnowie;
4. w dniach 20 i 21.03.1996 r. dla odbiorców zamieszkałych w miejscowościach: Wiśniówek, Cholewy, Kołomyjka, Kołomyja, Wybrany, Wiśniewo kol. Kossaki Borowe, Rutki Jatki, Pęsy Lipno, Szlasy Lipno, Nowiny, Ostatki, Kossaki Nadbielne, Falki, Kałęczyn, Kalinówek Bystry, Wielobory, Monki, Nowiny.

Wyłączenie jest spowodowane koniecznością przeprowadzenia robót związanych z konserwacją urządzeń energetycznych. Bliższych informacji udziela RE Łomża, tel. 16–34–61 w. 268.

(10665)

Komunikat Zakładu Ubezpieczeń Społecznych Oddział w Białymstoku.

Bank Gdański S.A. III Oddział w Białymstoku oraz filie w Łapach i Mońkach od 1 marca przyjmują na rachunki bankowe wpłaty z tytułu składek na ubezpieczenie społeczne od osób fizycznych prowadzących działalność gospodarczą na własny rachunek z terenu działania zarówno białostockiego Oddziału ZUS jak i podległych inspektoratów.

Wpłaty za pośrednictwem wskazanego banku oraz jego ekspozytur i agencji dokonuje się na blankietach wpłat Oddziału ZUS, zaś osoby wpłacające nie będą ponosiły z tego tytułu dodatkowych kosztów w postaci prowizji.

Prowizji od wpłat składek na ubezpieczenie społeczne nie pobierają również:

– Powszechna Kasa Oszczędności Bank Państwowy (jego oddziały), ekspozytury i agencje w Białymstoku i województwie białostockim) oraz

– Bank Polski Kasa Opieki SA w Białymstoku (jego oddziały, ekspozytury i agencje w Białymstoku i województwie białostockim).

(10568)

Komornik Sądu Rejonowego Rewiru II–go w Łomży na podstawie art. 955 k.p.c. zawiadamia, że w dniu 11.04.96 o godz. 9.30 w Sądzie Rejonowym w Łomży, ul. Dworna 16 odbędzie się

DRUGA LICYTACJA

nieruchomości położonej w Łomży przy ul. Nowogrodzkiej 238A stanowiącej własność dłużnika Ewy i Krzysztofa małż.: Jastrzębskich zamieszkałych: Łomża przy ul. Kazańska 8/37 posiadającej założoną księgę wieczystą w Wydziale Ksiąg Wieczystych Sądu Rejonowego w Łomży przy ul. Wojska Polskiego 2 o Nr Kw 28139.

Nieruchomość oszacowana jest na kwotę 20.030,00.

Cena wywołania wynosi 13.353,33 tj. 2/3 sumy oszacowania.

Przystępujący do przetargu zobowiązany jest złożyć rękojmię w kwocie 2.003,00 (10% oszacowania) w gotówce lub książeczce oszczędnościowej banków upoważnionych wg prawa bankowego do jej wystawienia, zaopatrzonej w upoważnienie właściciela do wypłaty całego wkładu stosownie do prawomocnego postanowienia Sądu o utracie rękojmi. Nieruchomość można oglądać codziennie od dnia ukazania się niniejszego obwieszczenia, zaś wycena tej nieruchomości jest do wglądu w Sądzie Rejonowym I Wydziale Cywilnym w Łomży.

(10601)

OGŁOSZENIA i REKLAMY

do „Gazety Współczesnej"

przyjmują:

- **Augustów,** Rynek Zygmunta Augusta 9, tel. (0-119) 52-61 - NSZZ "Solidarność"
- **Białystok,** ul. Suraska 1, tel./fax (0-85) 42-51-16 - Biuro Ogłoszeń
- **Bielsk Podlaski,** ul. Widowska 4, tel./fax (0-834) 35-22 - "ADVOCAT"
- **Ełk,** ul. Małeckich 2, tel. (0-87) 10-85-05 w godz. 10-14, Mazurska Regionalna Izba Gospodarcza
- **Grajewo,** ul. Piłsudskiego 13, tel./fax (0-86) 72-37-24, Biuro PSS
- **Giżycko,** ul. Pocztowa 3, tel. (0-878) 52-80 - Oddział "GW"
- **Hajnówka,** ul. Piłsudskiego 14, Usługi komputerowe
- **Łomża,** Al. Legionów 7, tel./fax (0-86) 16-56-97 - Oddział "GW"
- **Mońki,** ul. Kolejowa 2/10, tel. 16-26-41, "TOR" S.C.
- **Olecko,** ul. Pl. Wolności 13, tel. (0-116) 21-63, Sklep "U JANKA"
- **Pisz,** ul. Okopowa 3A, tel.(0-117) 329-61, BP "ORBIS"
- **Siemiatycze,** ul. Pałacowa 18, tel. 55-31-41, B. Śliwińska
- **Sokółka,** ul. Piłsudskiego 8, pok. 88, tel./fax 11-56-35, "EFEKT-STUDIO"
- **Suwałki,** ul. Kościuszki 32, tel./fax (887) 66-57-26 - Oddział "GW"
- **Wysokie Mazowieckie,** ul. Długa 22, tel. 75-24-08, Wypożyczalnia kaset video
- **Węgorzewo,** ul. 3 Maja 10, tel. (0-117) 727-46 - "EKOMAZUR"
- **Zambrów,** Al. Wojska Polskiego 37c, tel. (0-86) 71-27-99 - MOK
- **Zambrów,** Al. Wojska Polskiego 22, tel. (0-86) 71-25-25 - "GLOBTOUR"

oraz nasi przedstawiciele handlowi, Białystok tel. 42-05-21.

GAZETA współczesna

Komornik Sądu Rejonowego Rewiru II w Łomży na podstawie art. 955 k.p.c. zawiadamia, że w dniu 11.04.96 o godz. 9.00 w Sądzie Rejonowym w Łomży, ul. Dworna 16 odbędzie się

PIERWSZA LICYTACJA

nieruchomości położonej w Budniki 2, gm. Zbójna stanowiącej własność dłużnika Kamiński Kazimierz, Zakłady Mięsne w Zbójnej zamieszkałego w Budniki 2, gm. Zbójna posiadającej założoną księgę wieczystą w Wydziale Ksiąg Wieczystych Sądu Rejonowego w Łomży przy ul. Wojska Polskiego 2 o Nr. Kw 26423.

Nieruchomość oszacowana jest na kwotę 235.250,00

Cena wywołania wynosi 176.437,50 tj. 3/4 sumy oszacowa-

Przystępujący do przetargu zobowiązany jest złożyć rękojmię w kwocie 23.525,00 (10% oszacowania) w gotówce lub książeczce oszczędnościowej banków upoważnionych wg prawa bankowego do jej wystawienia, zaopatrzonej w upoważnienie właściciela do wypłaty całego wkładu stosownie do prawomocnego postanowienia Sądu o utracie rękojmi.

Nieruchomość można oglądać codziennie od dnia ukazania się niniejszego obwieszczenia zaś wycena nieruchomości jest do wglądu w Sądzie Rejonowym I Wydziale Cywilnym w Łomży.

(10600)

GAZETA współczesna

PRACA

ZATRUDNIĘ

AGENT Celny. Kurs -Białystok. Dodatkowy termin. Licencja państwowa. Praca. Informacje: "ADVISER", Warszawa, (0-22)629-37-83; (0-22)628-70-56. Zapisy: wtorki, środy, Białystok, Św. Rocha 11/1, pokój 206.
28132

HURTOWNIA "Dominik" w Łomży zatrudni pracownika, ☎(086)16-09-41, godziny 10-15.
28311

OVB ALLFINANZ zatrudni doradców ubezpieczeniowych, szkolenie, praca. Berlinga 17b, ☎541-432.
28391

TOKARZY, frezera, spawaczy, ☎632-643 (8.00 - 15.00).
27953

ZDOBNICTWO kopert -wzory "KOPBIHU". Rzeszów 2, box 446.
28066

SZUKAM PRACY

KIEROWCA -Ford towarowo -osobowy, ☎410-690.
28142

NIERUCHOMOŚCI

AGENCJE

"DOMINIUM" NIERUCHOMOŚCI -WYNAJEM. Lipowa 4, ☎416-842.
27435

"ITA" siedliska wiejskie -kupno, sprzedaż, ☎444-364.
27173

"POŚREDNIK" Nieruchomości kupno -sprzedaż - wynajem -zamiana, ☎421-930.
28260

"UNIVERS" Grajewo. Nieruchomości -Kupno - Sprzedaz -Wycena. ☎(0-8672)26-23.
27978

EŁK, "PROTECTOR", Słowackiego 2, ☎(0-87)108-441 wew. 320.
26662

KUPIĘ

DOM -pawilon w Grajewie (Wojska Polskiego), ☎(0-8672)21-70.
28056

DOM niewykończony. Ełk -pod lasem. Grajewo, ☎(0-8672)26-23.
27980

KUPIĘ dom w okolicach Białegostoku. ☎322-504, 753-222.
27489

MIESZKANIE dwupokojowe, osiedle Tysiąclecia, Bema. ☎44-84-16.
28084

MIESZKANIE trzypokojowe w Olecku. Olecko, ☎(0-116)44-43.
28034

SPRZEDAM

"(085)52-30-37" -działka 12300 mkw., obiekty z-du Bawełnianego.
27364

"(085)52-30-37" -miszkanie 2 i 3 pokojowe.
27365

"EXPERT" -mieszkania, domy, działki -kupno - sprzedaż -(0-85)52-30-37.
27362

63 mkw. +telefon w Michałowie, Białystok, ☎519-104.
28128

ATRAKCYJNY dom wolnostojący z warsztatem stolarskim. ☎(0-117)325-11.
27856

DOM piętrowy w centrum Augustowa, ☎(0-119)54-24.
28455

DOM w stanie surowym w Mońkach, ☎(0-85)16-21-82.
27778

DUŻĄ działkę z lasem koło Nowogrodu, ☎(0-86)17-66-30.
27892

DZIAŁKA usługowo -mieszkaniowa, 770 mkw. Ełk, ☎(0-87)10-81-58.
28057

KOMFORTOWE 37 mkw. Waszyngtona IXp, 1.200,-, ☎618-188.
27668

M-3, IIIp., 54 mkw., Zwierzyniecka, 54.000 zł, ☎441-561.
28370

MIESZKANIE M-3 własnościowe Rajgród, ☎(0-8672)16-09.
28342

MIESZKANIE trzypokojowe, Hajnówka, ☎42-59.
27718

SPRZEDAM -wynajmę warsztat 120 mkw. działka 1100mkw. ☎(0-87)10-81-58.
28059

SPRZEDAM kiosk, ☎750-522.
28357

SPRZEDAM lub wydzierżawię sklep przy ul. Aleja Wojska Polskiego 11 o pow. 185 mkw. Wiadomość: Ostrów Mazowiecka, Pl. Waryńskiego 2B, tel. 517-27 lub 622-87.
27276

SPRZEDAM mieszkanie M-5. Augustów, ☎ 52-40.
27878

ZIEMIĘ z bezpośrednim dostępem do jeziora przy trasie Orzysz - Giżycko, tel. (0-117) 37-128.
28415

ZAMIENIĘ

MIESZKANIE w Augustowie na Białystok. ☎448-416.
28085

WYNAJMĘ

LOKAL 25 mkw. w Grajewie (Konstytucji), ☎(0-8672)21-70.
28054

LOKAL biurowy w centrum odstąpię, ☎435-875.
28306

LOKAL handlowo -usługowy, centrum. Suwałki, ☎66-35-53.
27771

M-4 do wynajęcia. ☎610-223.
28210

POKÓJ pracującym dziewczętom, ☎545-346.
28372

POMIESZCZENIA biurowe, ☎327-106.
27724

WYDZIERŻAWIĘ pomieszczenia na biura, Warszawska 9, ☎435-796.
27797

WYNAJMĘ lokal sklep, biuro, gabinety, Ełk, ☎(0-87)102-433.
27896

ZAKŁAD betoniarski z maszynami do wynajęcia, ☎(0-86)31-13.
28010

USŁUGI

AGD, RTV

AUTOMATYCZNE pralki -naprawa, 444-610.
27217

TRANSPORT

AVIA 3,5 t różne. ☎66-16-22 wew. 371.
27764

BUSAMI 1,5 t +hak +VAT, ☎186-395.
27519

VOLVO 40 m3, 6 ton, winda załadowcza, ☎425-762.
27993

INNE

"RZAZ" meble z płyty laminowanej, 44-44-87, 320-508.
28404

"☎(0-85)325-681": wyceny środków trwałych, nieruchomości, maszyn, pojazdów...
26677

AUTOALARMY, ☎445-130.
26960

BRAMY, kraty, ogrodzenia. ☎762-116.
27554

BUDOWNICTWO drewniane szkieletowe, więźby, dachowe, siding, ☎410-966.
27203

DOROBIENIE, przerobienie nowych mebli konserwacja starych, ☎524-708.
27873

DŹWIGI, transport, ładowarki, koparki, wywrotki, spycharki, ☎530-157, 530-402.
27420

EKSKLUZYWNE łazienki z CORIANU, projektowanie, wykonawstwo, ☎44-65-41.
25665

ELEKTRYK, ☎416-044.
28242

GARAŻE, bramy, kraty, stolarka metalowa, ☎183-707.
28040

GLAZURNIK. ☎445-376.
28401

KOMPUTERY: konserwacja, naprawy, instalacje, konsultacje, ☎(0-85)545-562, (0-86)16-29-52.
27783

KRYCIE, naprawa dachu. ☎761-036.
28272

O.D.N. Łomża, Kazańska 10/10. Terapia Indian HOPI.
27454

OGRODZENIA, kraty, balustrady, inne. ☎754-966.
28445

OKLEINOWANIE DRZWI, JESION, DĄB, SCHODY Z MONTAŻEM, MEBLE KUCHENNE, STOLARKA BUDOWLANA, OKNA, DRZWI. "STOLRAD", 431-301.
27488

OŚRODEK Działań Niekonwencjonalnych. ☎(0-86)18-99-47, usługi radiestezyjne, sprzęt.
27455

PIECZĄTKI "Echo". Suraska 1, ☎420-193.
27437

PIECZĄTKI. Sienkiewicza 81/3, 76-16-42 (pawilon).
27442

REGENERACJA kaset drukarek komputerowych. Grajewo, Szkolna 19.
27032

REMONTY, wykończenia, instalacje elektryczne, ☎102-449.
28109

ROBOTY dekarskie, czyszczenie dachów ze śniegu, ☎101-174.
27202

ROLETY okienne -największy wybór wzorów -producent, ☎616-644.
27911

SUFITY podwieszane, suchy tynk, szpachlowanie, malowanie, ☎101-153, 183-591.
28349

SZPACHLOWANIE, malowanie, siding, suchy tynk, ☎612-192.
27432

SZYLDY, wystrój wnętrz, KSERO. Ciepła 1, 435-191.
25653

TAPICERKA, ☎43-14-73.
27286

URZĄDZENIA chłodnicze, klimatyzacyjne. Konserwacja, naprawy, instalacje. ☎(0-85)437-909.
27935

USŁUGI koparko-ładowarkę, "Ostrówek", ☎543-570.
28111

WODOMIERZE. ☎52-41-58.
28356

AUTO-MOTO

KUPIĘ

126P, Polonez, Łada do remontu, ☎324-549.
28077

AUDI 80 rozbite, 1992- 1994, (0-86)75-27-89.
27368

AUTO-SZROT skup aut powypadkowych, złomowanych. Sprzedaż części. Nowa Wieś Ełcka tel. (0-87)19-73-84.
27453

AUTOKOMIS "WaZ". Zwycięstwa 10. Skup -Zamiany -Raty, PTS.
27246

AUTO złom, skup samochodów na części, ☎11-56-68.
27212

CZĘŚCI do Samary -kupię, ☎11-51-74.
28090

KUPIĘ autokar turystyczny. ☎322-504, po 17.00 753-222.
27490

OPEL Ascona (1976/80) w całości lub na części, ☎523-804.
27871

STARA lub Jelcza do remontu, B-stok, ☎522-684.
28072

ZACHODNI po wypadku, Augustów, ☎32-36.
27986

ŻUKA lub Nysę izotermę do 4.500,-, (0-116)47-96.
27706

SPRZEDAM

FIAT PUNTO
CENA STOP
- natychmiastowy odbiór
- w rozliczeniu przyjmiemy samochody używane
- kredyt załatwiamy na miejscu w ciągu 60 minut
- ubezpieczenie w Warcie za 950 zł
- rabat na usługi serwisowe
- zabezpieczenia antykradzieżowe

(ZAKŁAD NAJWYŻSZEGO ZAUFANIA)

POLMOZBYT
Białystok, ul. Zwycięstwa 10, tel. 512-540, 517-332
10349

FSO DAEWOO MOTOR POLSKA
- osobowe
- dostawcze
ATRAKCYJNE OFERTA UBEZPIECZENIOWA W POLONII SA
NEXIA ESPERO TICO
RATY LEASING
Spectrum
15-703 BIAŁYSTOK, UL. ZWYCIESTWA 88
TEL./FAX 516-911, TEL. 518-279
10536

126 Bis (XI 87). ☎196-047.
28148

126P (1982) tanio. ☎(0-86)71-65-05.
28150

126P (1984), ☎180-678.
28332

126P (1984, silnik 1994) -2.200,- Grabowo, ☎42.
27758

126P (1986), ok. 3.500,- zł, ☎(0-87)667-792.
27708

126P (1989). Gołdap, ☎15-35-80.
27868

126P, (1986). ☎431-663.
28376

126P -650, 1991, tel. 0117-31125 Ruciane -Nida.
28324

2106 (1989) 8.300,- Rozedranka Stara, Rozmysłowicz.
28235

ALUFELGI 14" szt. 4, cena 250 zł, ☎113-849.
28236

AUDI 100D (1986) -zamienię, ☎114-505.
28030

AUDI 80 (1988), cena 18.500, ☎(0-90)630-997.
28310

AUDI 80 (1992), Nysę 2000,-zł, ☎(0-85)15-28-90.
28100

AUDI 80, 1,8E (1988), ☎(0-86)16-44-41 po 17.00.
28439

AUDI 80 (1988), I właściciel, ☎543-206.
28135

AUTO KOMIS "VOYAGER", Myśliwska 2 (Dojlidy, końcowy 2). Sprzedaż -kupno -zamiana -raty (salon 500 mkw). ☎414-718.
27471

BMW 318i (1992), 100.000 km, 39.000,- granat, ☎(0-86)164-651.
27697

BMW 535i (1991), 67000 km, czerwony, 60.000,-; ☎43-18-43.
27576

BMW 540i (1994), 60000 km, 120.000,-; ☎43-18-43.
27581

BMW 728 (1984), ABS, alum. felgi. (0-86)752-789.
28185

BMW 730 (1988), 125000 km, 42.000,- , ☎43-18-43.
27573

BMW 730 (1993), 68000 km, czarny, 75.000,-; ☎43-18-43.
27578

BMW 730i (1992), 22000 km, 86.000,-; ☎43-18-43.
27575

BMW 735 (1991), 105000 km, 45.000,-; ☎43-18-43.
27582

BMW 735i (1991), 160000 km, 60.000,-; ☎43-18-43.
27579

BMW 750 (1988), 75000 km, 46.000,-; ☎43-18-43.
27577

BMW 850i (1991), 140000 km, bordo, 95.000, ☎43-18-43.
27574

BUS Mitshubishi (1985). ☎15-31-19.
28186

CIĄGNIK C-360 (1978), ☎760-693, Szepietowo.
28182

CINGUECENTO 704 (1995), 19 tys.km, 16.500,-. ☎762-292.
28341

DACIA 1310 (1986), 4.200. ☎43 Sokoły.
28181

DACIA 1310 (1991) powypadkowy, 2.500,-. Kolno, ☎(0-86)78-39-24.
28031

DODG'E Neon 2,0l (1995), 40.000km, 45.000,-, ☎43-18-43.
27571

FIAT 126 (1988) (3.200,-). ☎42-60-71 w. 220.
28146

FIAT 126FL (1993), bogate wyposażenie. (0-85)444-165.
28169

FIAT 126p (1984), 2400,- stan b. db. ☎617-153.
28157

FIAT 126p (1986) 2,6 tys. Raczki 167.
28152

FIAT 126p (1991). Suwałki, ☎(0-87)66-52-08 lub 67-02-22.
28286

FIAT 126p (1993), Bielsk Podlaski, ☎38-67.
28037

FIAT 126p (XI 1992), czerwony, b. dobry. ☎615-671.
28073

FIATA 126p (1986) stan bdb, Stypułkowski Wiesław, Kapice Lipniki 5, 16-073 Jeżewo Stare, Pilnie!
28385

FORD Escort 1,60/87 kombi. ☎328-496, 512-808.
28180

FORD Orion 1,6 (1984). ☎(0-85)449-441.
28176

FORD Scorpio 2,4 (1989), 20.000 lub zamiana, ☎(0-85)515-490.
28346

FORD Sierra 2,0iLX (1990), ☎(0-87)151-448 (9.00-17.00).
28016

FORD Sierra Combi 2000 (1985). Grajewo, (0-8672)35-82.
27973

FORD Scorpio (1986) sprzedam, zamienię. ☎613-582.
28178

FORD Taunus (1982), 50 mln. ☎614-943.
28353

FORDY Transity nowy model. 47000 +VAT. ☎(0-90)630-997.
28295

GOLF III (1993), 1,6i, 28.000, czarny. ☎(0-867)38-53.
28144

HYUNDAI "H-100" 2,5D, (1994), dostawczy, furgon. ☎0-90-265-446.
28143

ISUZU 1,8D (1993), 4.500 tys. Suwałki, ☎(0-87)66-76-53.
27966

JELCZ 315 HL8t, wywrot, 17.000. Kolno, ☎(0-86)78-29-79.
28189

JELCZ ciągnik sprawny (1981), silnik (1987), ☎75-42-71.
27851

KAMAZ-WYWROTKA (0-117)71815, Volkswagen Golf, Pozezdrze ☎17.
28430

KAMAZA sprzedam z dobrą pracą, ☎754-016.
26468

KRAZ 251B wywrotka (1978), ☎183-874.
28234

KRAZ 251B wywrotka (1989), ☎183-874.
28237

ŁADA 2107 (1984). Raczki, ☎167.
28205

ŁADA 2107 (1988). Grajewo, ☎(0-86)72-45-67.
28419

ŁADA 2107. Wysokie Mazowieckie, ☎(0-86)75-45-77.
28207

MAZDA-MX3 (1995), wynajmę Lawetę, zamiana bus. ☎(0-85)320-358.
28133

MAZDA 323 1300 (1983). Grajewo, ☎90-8672)44-40
27958

MAZDA 626, 1,8 (1994). ☎15-30-91.
28203

MAZDĘ 626, (1989). ☎(0-86)160-700, 16-44-41.
28383

MERCEDES 123D (1979), biały, dobry stan. ☎533-398.
28229

MERCEDES 190E (1987) w rozliczeniu tańszy. Suwałki, ☎(0-87)66-33-06.
27946

MERCEDES 200d (1975), biały, 4.000,-. ☎(0-86)75-27-89.
28198

MERCEDES 208 (1987). Fasty 178a, Giro Czesław.
27549

MERCEDES 208D, (1989) (n.k), 29,500,- ☎(0-86-72)11-37 Grajewo.
28200

MERCEDES 407D (1980) do remontu. Suwałki, ☎(0-87)66-76-53.
27968

MERCEDES 407D, 508 -wszystkie części i zespoły. Ełk, ☎10-11-65.
28033

MERCEDES C180 (1994), 5000 km, 75.000,- , ☎43-18-43.
27572

MERCEDES C180 (1994), 50000 km, 75.000,-; ☎43-18-43.
27584

MOSKWICZ 2140, +części, (1987). ☎518-193.
28124

NEWADA 2,1TD, 17.000 zł, (1987), ☎11-38-49.
28258

NISSAN Sunny (1986), 9.900. Białystok, WOP 12/4.
28113

NISSAN Sunny 1,6, 16V (1992). Augustów, ☎(0-119)46-436.
28168

NYSA (1977) po remoncie, tel. (0-86)71-12-80.
28441

NYSĘ, 2.200,-. ☎434-565.
28359

OKAZYJNIE 126p, składak (1993), idealny, 4.000,-. ☎152-651.
28145

OPEL Ascona 1,6S (1982), ☎328-382 po 16.00.
28257

OPEL Astra 1,6 K-131 (1993), ☎(0-85)431-914.
28194

OPEL KADETT 1,3 (1988), tel. (0-117)340-53.
27476

PEUGEOT J-5 (1992), 26.000 zł, ☎(0-835)31-87.
28197

PEUGEOT 405 (1995), I właściciel, ☎755-721.
28132

PIANINO "Suita". Zambrów ☎71-36-80 po 18.00.
27759

POLONEZ (1980) i (1980), Star 200W, ☎(0-86)172-658 (wieczorem).
28204

POLONEZ (1988), stan idealny -pilnie, ☎121-180.
28211

POLONEZ (1994), metalik, alum. Felgi, 152.000.000,- ☎(0-86)760-816.
28201

POLONEZ (1994), metalik, alum. Felgi, 152.000.000,- Łapy, ☎15-38-72.
28202

POLONEZ (1995), metalik, alum. Felgi, 167.000.000,- Łapy, 15-38-72.
28199

POLONEZ (1995) 36 mln.; 125p (1984) -25 mln. ☎(0-86)181-406.
28432

POLONEZ 1,4 GLI (1995), 19.500,-, 55-43-14 w. 519.
28206

POLONEZ 1,5 GLE (1994). ☎192-494 po 18.00.
28115

POLONEZ 1,6 Gle (1994). ☎083475 w. 11, 085327365.
28052

POLONEZ 1,6GLi (1994) -zamiana Bus, ☎(0-85)556-192.
27550

POLONEZA Caro 1,6 GLE (IX. 1994), ☎449-489 po 21.00.
28389

POLONEZ Caro 1.4GLI (rower) (1994). Suwałki ☎(0-87)67-27-43.
27312

POLONEZY nowe, używane. AUTOKOMIS. Raty (PTS) do 7 lat, pierwsza wpłata 10% bez poręczycieli. Kupno -Zamiany. Botaniczna, ☎44-55-48, Orzeszkowej 32, ☎410-465.
27345

POLSKIE OPONY -pełny wybór (również wszystkie nowości). Wyważanie gratis! "Unimot", ☎42-63-58.
27485

PRZYCZEPA D-50 6 t, 20 mln, ☎(0-119)43-885.
28003

RENAULT 21, GTL, 1.7, (1989. XII). 416-074.
27297

SAMOCHODY, części -Komis. Łomża, Nowogródzka 111, ☎166-620.
27782

SIERRA (1988) 2,0 GHiA, ☎(0-86)75-20-59.
28217

SILNIK 307D, przyczepka samochodowa, Star 28, ☎326-216.
28327

SPRZEDAM 126p (1989), Mońki, ☎13-49.
28263

SPRZEDAM Austin Metro 1,0 (1985), (0-878)713-15.
28301

SPRZEDAM Jelcza "325" (rok produkcji 1983), ul. Wołodyjowskiego 19/ 47, 12-200 Pisz.
28406

SPRZEDAM Mercedesa 1900, (1988). ☎(0-86)160-341.
28130

SPRZEDAM Opel Rekord combi (1982), Sokółka, ☎33-21.
28092

SPRZEDAM Poloneza 1,6 GLE (1994), ☎(0-86)16-46-47, (0-86)18-53-11.
27799

SPRZEDAM Star 244, ☎(0-87)15-71-70.
27716

SPRZEDAM tylny most Jelcz 317, kompletny, podzespoły, ☎55-50-69.
28238

STAR, składak, silnik, części (gwarancja). Wys.Maz ☎29-12.
28063

TOYOTA Carina 1,6GLi (1995.08), Sedan, ☎(0-90)265-446.
28223

TOYOTA Carina 1,6GLi (1995), 5-drzwiowa, ☎(0-90)265-446.
28224

TOYOTA CarinaE 1,6XLi (1993), czerwona, Siemiatycze, ☎555-777.
27746

TRANSIT (1990) 2.0 +gaz, 238 mln. ☎(0-86)75-20-59.
28225

VOLKSWAGEN Passat 1,8 (1991/92), granat, dodatki, ☎771-638.
28104

VOLKSWAGEN Polo (1987), białe tablice, ☎(0-86)75-27-89.
28228

VOLVO 343 (1981/1983) -tanio, ☎(0-86)71-65-05.
28226

VW Bus (1974), oszklony, zarejestrowany, ☎(0-117)39-732.
28036

VW Passat 1,8 (1991/92), ☎(0-86)160-700, 16-44-41.
28413

ŻUK, remont, części. Zambrów, ☎71-17-58 po 16.00.
28017

ŻUK -skrzyniowy (1982). Żebry 30, Zarzecki, ☎(0-8672)55-45.
28344

❒ NAPRAWY

KATALIZATORY, amortyzatory, tłumiki -wymiana, naprawa, sprzedaż, 751-625.
25644

OPONY -sprzedaż, montaż, wulkanizacja, ☎539-007.
25538

❒ AUTOALARMY



AUTOALARMY, alarmy, itp. Lipowa 28A, ☎445-130.
26961

AUTOALARMY, blokady, Cel-Protector, Mul-T-Lock, radiomontaż. Poznański-Auto, 539-007.
25542

ZNZ -inż. Sosnowski -Gedymina 21.
27640

❒ INNE

"☎(0-85)325-681": parametry, wartości, wyceny, amortyzacja..., Warszawska 40.
26673

SKUP -sprzedaż części Star -Jelcz. Wiadukt 8, ☎522-684.
28214

SPRZEDAM przedpłatę na VW Polo 1,4, czerwony. Giżycko, ☎79-69.
28296

BIZNES

"(0-85)52-30-37 Rzeczoznawcy" -wyceny nieruchomości, samochodów, maszyn, urządzeń.
27360

"085-325-681", RZECZOZNAWCY...
22758

"☎(0-85)325-681": wyceny nieruchomości, maszyn, samochodów ...., Warszawska 40.
26675

LAMPKI nocne, stoły, ławy marmurowe -producent, ☎(0-86)712-866.
26852

POTRZEBUJĘ pożyczki 3.000,- zł na okres 6 miesięcy z procentem, ☎449-489 po 21.00.
28390

ŚWIADECTWA udziałowe, skup i sprzedaż: Łomża, ☎163-229, Kolno ☎78-37-94, Pisz ☎330-98, Mikołajki ☎16-790.
28304

TELEFONY komórkowe. Sprzedaż, montaż, 539-007.
25546

NAUKA

"KPKM" szkolenie kierowców autobusowych, ☎42-36-03 wew.20-71.
27231

ANGIELSKI, historia -korepetycje, przygotowanie do matury, ☎328-860.
27280

EDUKATOR -kursy angielskiego, masażu klasycznego, ogólnobudowlane, ☎752-702.
27279

HISTORIA, 42-72-52.
21344

J.POLSKI -korepetycje, ☎752-366.
28110

JĘZYK polski, ☎512-297 -wieczorem.
28039

TURYSTYKA

"BIACOMEX", Legionowa 9/1, ☎44-16-58, 42-49-05. Najtańsze bilety lotnicze -cały świat. Bezpłatny dowóz na lotnisko.
27889

AGENCJA "Univers". Bilety lotnicze. Grajewo. Piłsudskiego 6.
27982

ATRAKCYJNE przejazdy autokarowe, wycieczki. "LIFE TRAVEL", ☎44-65-04.
27739

BRUKSELA (poniedziałki), ☎188-688.
28177

FRANKFURT -przewóz osób -kraj i zagranica, ☎546-476.
27443

MORZE -kolonie 450 zł. Zgłoszenia "ALBICJA", ☎(0-85)436-782.
28271

WYCIECZKI szkolne krajowe, zagraniczne. "LIFE TRAVEL", ☎44-65-04.
27744

ZAKUPY

❒ SKLEPY

Treść **ogłoszeń drobnych** z pięciu ostatnich numerów **GAZETY WSPÓŁCZESNEJ** poznasz dzwoniąc:

TAI 44-63-45 44-63-46 44-63-47

Telefoniczna Agencja Informacyjna działa od poniedziałku do piątku w godz. 9-18

ANTENY satelitarne. Ceny hurtowe. Szczuczyn, Fałkowskiego, (0-8672)55-45
26724

ANTENY satelitarne AGD Raty. Szczuczyn, Łąkowa, ☎(0-8672)56-80.
28392

KOSIARKI, pilarki, opryskiwacze, myjki. Zwycięstwa 47, ☎511-849 w.235.
27693

PIŁY spalinowe -serwis, raty. Zwycięstwa 47, ☎511-849 w.235.
27692

RTV Panasonic, Philips, Sony. Szczuczyn, Łąkowa, ☎(0-8672)56-80.
28393

TANIE meble, obciąganie guzików. Malmeda 7, ☎436-260.
27473

❒ HURTOWNIE

"REXBUD" Suwałki, 67-91-11, płyta pilśniowa, wiórowa. Sklejka.
23701

"WOD-KAN" Ełk, ☎10-79-77, armatura wodociągowa, kanalizacyjna, c.o..
27412

KASETONY styropianowe, drewnopodobne, farby. Saturna 28, 532-315.
28191

PARKIET dębowy (25 -45 zł). Grajewo, ☎(0-8672)20-99.
27469

PRODUCENT sprzeda: rusztowania, rury, blachy, ☎753-293, 090265825.
26577

SKARTEX, ul. Fabryczna 2A, ☎(0-85)751-686, Biustonosze, Bielizna.
26742

SKARTEX, ul. Fabryczna 2A, ☎(0-85)751-686, Rajstopy, Skarpety.
26743

SUCHY TYNK FIRMY KNAUF. Hurtownia Akcess, ul. Hetmańska 40, tel. 510-216.
27302

SZNUREK rolniczy. Wysokie Mazowieckie, Tysiąclecia 4, (0-86)75-23-16.
26804

WYPRZEDAŻ Obuwia, Obniżka cen. Hurtownia ul. Białówny.
27798

ZDROWIE

HUBA brzozowa przeciw nowotworom -sprzedam, Białowieża, ☎12-616.
28004

KOLAGENOTERAPIA -nowoczesne specjalistyczne usuwanie zmarszczek, Olsztyn ☎26-71-60.
27370

KOLAGENOTERAPIA -nowoczesne specjalistyczne usuwanie zmarszczek, Białystok ☎427-467.
27371

KOLAGENOTERAPIA -nowoczesne specjalistyczne usuwanie zmarszczek, Łomża ☎166-756.
27373

KOLAGENOTERAPIA -nowoczesne specjalistyczne usuwanie zmarszczek, Gdańsk ☎41-36-29.
27375

LOGOPEDA dyplomowany. Augustów, ☎46-774.
28015

SPECJALISTA chorób skóry, ☎52-30-35 od 16.00.
26649

SPRZEDAM japoński BIO-mikroskop, ☎(0-86)784-422.
27923

STOMATOLOGIA, protetyka. Prywatna Przychodnia Stomatologiczna. Lipowa 23, ☎42-64-01.
27084

TESTY uczuleniowe, Szepietowo, ☎760-230 zapisy wieczorem
27376

TRANSPLANTACJA włosów "INTRAMED", (0-22)15-57-15.
27306

W dniu 15.03. tj. piątek od godz. 10.00 do 15.00 przyjmuje kręgarz z Konina, ul. Warszawska 9, pokój 18.
28388

ROLNICTWO

❒ KUPIĘ

HODOWLA Zarodowa Zwierząt Knyszyn Spółka z o.o. prowadzi skup pszenżyta. Kontakt telefoniczny, ☎(0-85)16-14-14 wew. 1 lub 74.
27827

JĘCZMIEŃ, odbiór własnym transportem. Hajnówka, ☎28-10.
28161

KOMBAJN "Bizon". Grajewo, ☎(0-8672)12-78.
27123

KOMBAJN porzeczkowy, ☎222 Grodzisk.
27895

KOMBAJN ziemniaczany "Karlik". Grajewo, ☎(0-8672)12-78.
27126

ZAMIENIĘ C-360 na Zetora Siderka-10, 16-124 Sidra.
28140

❒ SPRZEDAM

3 jałówki na krowy -sprzedam, B-stok, ☎433-619.
28137

AGREGAT prądotwórczy 4kW, knury hodowlane. Mrągowo, ☎86-25. '
27950

C-360 80 mln. Domuraty 27, gm. Suchowola.
28118

CHŁODZIARKA na mleko 60 L, ☎(0-86)760-816.
28184

CIĄGNIKI U-1614, U-1222, C-3603P. Mrągowo, ☎86-25.
27948

CIĄGNIK T-25 1981 rok, Wysokie Mazowieckie ☎754393.
28079

CIĄGNIK Władimirec (1993). Januszewicz, Sadzawki, ☎(0-87)68-10-64 (suwalskie).
27919

CYKLOP czeski "Nujn" Czajki 24, gm. Sokoły.
28163

DWIE dmuchawy do siana. Zabiele 9, ☎(16-17-17)163.
28420

KLACZ źrebną 4-letnią. Zastocze 6, gm. Krypno.
28071

KOMBAJN zbożowy "Vistula". Czajki 24, gm. Sokoły.
28158

PRASĘ rolującą Z-263 do siana, słomy, ☎(0-119)43-128.
27410

PRASY do słomy, różne typy, Ełk, ☎(0-87)10-13-21.
26254

PRASY niemieckie Welger AP 41. Mierucie 24 k. Grajewa.
27466

PRZYCZEPĘ czeską 6 ton ☎(0-86)71-70-59
28029

ROZRZUTNIK 1 osiowy. Czajki 32, gm. Sokoły.
28091

ROZRZUTNIK obornika 1 osiowy. Racibory Stare 8.
28170

SAMOZBIERAJĄCA T050/2, Makarki 44, ☎2 Grodzisk.
27699

SAMOZBIERAJĄCĄ do kiszonek "Mengele" Czajki 24, gm. Sokoły.
28159

SORTOWNIK do ziemniaków. Czajki 32, gm. Sokoły.
28167

SOSNA -świerk tartaczne. Wiadomość: Białystok, ☎519-104.
28129

SPRZEDAM ciągnik C-330. Chrabostowka 7 ,gmina Narew.
28335

ŚRUTĘ, otręby jęczmienne. Hajnówka, ☎28-10.
28160

T-25 (1981 rok), sprawny technicznie. Szczepankowo 78, gm. Śniadowo.
28450

T-25 lub C-360. Wnory Pażochy-1, Kulesze Kościelne.
27709

WIĘŹBĘ dachową impregrowaną z chlewni 10x30m ☎15-14-45.
27893

WŁADIMIREC (1977) stan bdb. Kruszewo Brodowo-65, Sokoły.
28154

ZIEMNIAKI "Irga" -dowóz bezpłatny. Grajewo, ☎(0-8672)12-78.
27128

ZWIERZĘTA

LECZNICA Weterynaryjna, Słonimska 2, ☎326-156.
27383

LECZNICA Zwierząt, Mickiewicza 31/2, ☎32-40-80 9-20, 16-19.
27430

ODDAM szczenię, ☎538-582 po 17.00.
28373

SPRZEDAM owczarki kaukazkie, Hajnówka, ☎20-42.
27974

RÓŻNE

❒ KUPIĘ

BRYCZKI oraz części metalowe do nich. ☎(0-85)448-614.
26979

FIRMA KUPI WÓZKI WIDŁOWE POW. 2,5 TONY, W DOBRYM STANIE TECHNICZNYM. NAJCHĘTNIEJ DV1792, ☎(0-87)103-625, 100-300.
28362

KUPIĘ akcje zakładów ziemniaczanych. Kolno, ☎78-37-94, Łomża, ☎163-229.
28307

KUPIĘ lub wynajmę garaż (Białostoczek, Buska), ☎518-086 po 17.00.
27999

MIKROCIĄGNIK MF-70. Sokółka, ☎11-24-24 do 15.00.
28032

NACZEPĘ, tarcicę topolową, świerkową, brykieciarkę do trocin, ☎(0-117)72746
28435

NFI. ☎327-888.
28127

ŚWIADECTWA, ☎538-045.
28041

ŚWIADECTWA udziałowe NFI zdecydowanie, ☎448-247.
27185

❒ SPRZEDAM

AMIGA 600, ☎531-888.
28371

AUTOMATYCZNA maszyna do produkcji pierogów. Grajewo, 0-8672)36-88.
28058

BERLIN 100.000 PLN szuka daty, ☎(086)16-53-32.
28027

BUTLA tlenowa, wytwornica, węże, palniki, reduktory, ☎613-284.
27866

COMMODORE, mikrofalówkę, telewizor cz.b., rower. ☎53-45-95.
27838

DUŻĄ wieżę "Technics" 2x130WAT. ☎326-208.
28019

DYMA +przystawki, ☎193-386 po 18.00.
28112

KOROWARKĘ elektryczną 7,5 kW, ☎(0-86)78-29-79.
28172

ŁÓDŹ motorową z silnikiem, aluminiowa 1800,-, ☎(0-835)31-87.
28114

MARMUROWE parapety, schody, stoły, ławy. Zambrów, (0-86)712-866.
24492

MASZYNĘ brykieciarkę do trocin. Suwałki, ☎(0-87)67-02-32.
27943

MŁOT sprężynowy (MR 80, 1989r.), tel. (0-117)37128.
28412

OKAZJA -maszyny do produkcji "klejonki" okiennej -strugarki GUBISCH, WEINING, prasa SCHAFBERGER -inne. Atrakcyjna cena. Tel./ fax (0-94) 14-39-57.
28171

PARKIET -producent. 753-662.
26136

PIANINO CALISIA, stan bdb., 2500 zł, ☎441-561.
28369

PIEC do centralnego ogrzewania 1,5 m panele, ☎(0-85)15-28-90.
28097

PŁYTKI lastryko, Łomża, Wąska 19, ☎(0-86)16-30-11.
28018

PODGRZEWACZ wody gazowy, glazura czarna 6zł/mkw., ☎555-777.
27747

POLIETYLEN HDPE LDPE. tel/fax 0-89 84/81-41.
27030

REGAŁ, ława, wersalka, fotele, drzwi -tanio, ☎633-789.
27835

ROZRZUTNIK obornika dwuosiowy polski, tel. (0-117)37-128.
28414

SOLARIA, URZĄDZENIA WYSZCZUPLAJĄCE, ☎(0-58)21-76-63.
26595

SPAWARKĘ nową transformatorową 22, 380V, ☎(0-199)45-424.
28321

SPRZEDAM ciągnik T-25, prasę wysokiego zgniotu, Polonez Caro, Mariowizna 3, 17-123 Kalnica gm. Brańsk.
28337

SPRZEDAM dmuchawę do śniegu. Grajewo, ☎24-32.
28002

SPRZEDAM maszyny stolarskie, Wygoda 121, gm. Łomża.
27894

SZUKAM Atlany 150000 PLN, ☎(086)16-53-32.
28028

WIELOPIŁĘ -pilnie sprzedam. Ełk, ☎(0-87)10-16-30.
27926

WIERTARKA "Bosch", rower górski. Grajewo, ☎(0-8672)70-22.
27957

WINDSURFINGOWE deski używane, kompletne, -tanio, ☎447-202, 619-198.
28364

WÓZEK inwalidzki -nowy, tanio, ☎42-14-34.
28339

WY PRZEDAŻ łyżworolek Komis Sportowy. Białystok, Jurowiecka 10.
28363

ZDECYDOWANIE maszynę do produkcji chrupek kukurydzianych, (0-87)10-39-70.
27921

❒ INNE

KUPIĘ świadectwa. Orzysz, ☎37-586.
28219

POSIADAM rok 1976 (100.000). Stawiski, Smolniki 7/12.
28179

SZTOKHOLM 100.000 PLN, Pisz, Mickiewicza 4/2.
27210

TOWARZYSKIE

"EDEN" Mikołajki, Okrężna 14A, ☎0-90207176.
26862

Treść **ogłoszeń drobnych** z pięciu ostatnich numerów **GAZETY WSPÓŁCZESNEJ** poznasz dzwoniąc:
TAI 44-63-45 44-63-46 44-63-47
Telefoniczna Agencja Informacyjna działa od poniedziałku do piątku w godz. 9-18

GAZETA współczesna **KUPON NA OGŁOSZENIE ZA 1 ZŁ**

Maksymalnie 7 słów łącznie z adresem (telefonem):

.....

.....

.....

Ilość publikacji ☐ x 1 zł

imię, nazwisko:

adres, kod pocztowy:

nr dowodu osobistego:

1.Kupony przyjmujemy w Biurach Ogłoszeń w Białymstoku, ul. Suraska 1; w Łomży, Al. Legionów 7; w Suwałkach, ul. Kościuszki 32; w Giżycku, ul. Pocztowa 3; w Grajewie, ul. Piłsudskiego 13; w Siemiatyczach, ul. Pałacowa 18. Można również kupon wraz z dowodem wpłaty na konto 340409-808-136 PBG SA O/Białystok przesłać pod adresem: Gazeta Współczesna, 15-950 Białystok, skr. 193.
2.Kupon bez wpisanego numeru dowodu osobistego jest nieważny.
3.Publikacja pierwszego ogłoszenia nie później niż w ciągu 7 dni od daty otrzymania kuponu.
4.Ogłoszenia za 1 zł publikowane są w wydaniach gazety poniedziałek-czwartek (wyjątek p. 5).
5. Jednorazowe zlecenie 9 emisji ogłoszenia umożliwia druk 1 w magazynie (uwzględniamy wielokrotność 9).
6.Kupon ważny do 30 kwietnia 1996 r.

Zakreśl wybraną rubrykę

- ☐ UBEZPIECZENIA
- ☐ NAUKA
- ☐ TURYSTYKA

USŁUGI
- ☐ budowa, remont
- ☐ AGD, RTV
- ☐ transport
- ☐ inne

PRACA
- ☐ zatrudnię
- ☐ szukam pracy

NIERUCHOMOŚCI
- ☐ agencje
- ☐ kupię
- ☐ sprzedam
- ☐ poszukuję
- ☐ zamienię
- ☐ wynajmę

AUTO MOTO
- ☐ kupię
- ☐ sprzedam
- ☐ naprawy
- ☐ autoalarmy
- ☐ inne
- ☐ TOWARZYSKIE
- ☐ ZDROWIE
- ☐ ZWIERZĘTA
- ☐ BIZNES

ZAKUPY
- ☐ hurtownie
- ☐ sklepy

ROLNICTWO
- ☐ kupię
- ☐ sprzedam

RÓŻNE
- ☐ kupię
- ☐ sprzedam
- ☐ inne

Spółdzielnia Usług Transportowych Produkcyjnych i Handlowych w Dąbrowie Białostockiej ul. Dworcowa 12

o g ł a s z a

ustny przetarg nieograniczony na sprzedaż następującego sprzętu:

1. Koparka „Waryński" K–406 –cena wywoławcza 30.000 zł + VAT rok produkcji 1978
2. Samochód „ŻUK" rok produkcji – 1986, cena wywoławcza – 3.000 zł + VAT.

Przetarg odbędzie się w dniu 29 marca 1996 r. o godz. 10.00.
Wadium w wysokości 10% wartości należy wpłacić w kasie SUTPiH do godz. 9.00 w dniu przetargu.
Sprzęt można oglądać w dni powszednie w godz. 7–15.
W przypadku niedojścia do skutku pierwszego przetargu, drugi przetarg odbędzie się w tym samym dniu o godz. 11.00.
Zastrzega się prawo unieważnienia przetargu bez podania przyczyn.

(10668)

Urząd Gminy Jaświły woj. białostockie

o g ł a s z a

w dniu 25 marca 1996 roku, w siedzibie Urzędu Gminy w Jaświłach o godz. 10.00 przetarg nieograniczony

n a s p r z e d a ż

samochodu pożarniczego Star 244 (rok produkcji 1976) o stanie technicznym dobrym.

Cena wywoławcza 15.000 zł

Warunkiem przystąpienia do przetargu będzie wpłata wadium w wysokości 500 zł do kasy tut. Urzędu, najpóźniej w dniu przetargu do godz. 9.00.
W przypadku uchylenia się od zawarcia umowy kupna przez uczestnika, który wygra przetarg – wadium ulegnie przepadkowi.
Bliższych informacji udziela Wójt Gminy Jaświły, tel. kierunkowy 16.16.16 wew. 1 lub 13.
Zastrzega się prawo dowolnego wyboru oferty i unieważnienia przetargu bez podania przyczyny.

(10669)

NIEMIECKA
MĄCZKA ZWIERZĘCA
60% Białka
w ciągłej sprzedaży:
worki 50 kg, big bag
– 1 tona lub luzem
PHU „ANDY" Sp. z o.o.
10–417 Olsztyn,
Towarowa 4,
tel. (0–89)349–718,
fax. (0–89)345–492.

HURTOWNIA STALI
"BISTAR"
OFERUJE:
✓ Blachy czarne 0,5 - 50 mm
✓ Blachy ocynkowane
✓ Kątowniki, ceowniki
✓ Profile zamknięte
✓ Stal żebrowaną i walcówkę
✓ Tarcicę iglasą
ZAPRASZAMY
Skład: Białystok, ul. I Armii Wolska Pojskiego 2
tel. 754 - 969 w. 49
tel. po 15.00 754 - 858
Biuro handlowe: Białystok, ul. 1000-lecia PP Nr 8
tel. 750 - 375
tel./fax 752 - 105
10636

Ogłoszenie o przetargu

„Zapytanie o cenę"

1. DODP w Białymstoku Zarząd Dróg w Sokółce, ul. Wodna 7, tel. (11)22–28, fax. 24–94 zaprasza do udziału w przetargu „Zapytanie o cenę" na:

Zadanie A – wynajem koparko–spycharki w okresie 01.04.96 r. do 31.12.96 r. o pojemności łyżki 0,15 + 0,25 m^3 na potrzeby Zarządu Dróg w Sokółce z przeznaczeniem na usługi związane z bieżącym utrzymaniem dróg karjowych i wojewódzkich oraz obiektów mostowych w systemie dorywczym tj. w dniach wskazanych każdorazowo przez zamawiającego w czasie występowania potrzeb.

Zadanie B – wynajem samochodu samowyładowczego o ładowności do 8,0 t w okresie 01.04.96 r. do 31.12.96 r. na potrzeby Zarządu Dróg w Sokółce z przeznaczeniem na usługi związane z bieżącym utrzymaniem dróg kraj. i woj. oraz obiektów mostowych w systemie dorywczym tj. w dniach wskazanych każdorazowo przez Zamawiącego w czasie występowania potrzeb.

Zadanie C – wynajm równiarek – szt. 2 w okresie 01.04.96 r. do 31.12.96 r. na potrzeby Zarządu Dróg w Sokółce z przeznaczeniem na usługi związane z letnim bieżącym utrzymaniem dróg woj. i kraj. w systemie dorywczym tj. w dniach wskazanych każdorazowo przez Zamawiającego w czasie występowania potrzeb.

2. Materiały przetargowe można pobierać w DODP Zarząd Dróg w Sokółce, kod 16–100 Sokółka, ul. Wodna 7, nr pokoju 2, w dni robocze w godz. 7.00 – 14.00.
3. Zamkniętą kopertę na każde zadanie oddzielnie zawierającą ofertę należy złożyć w DODP Białystok Zarząd Dróg w Sokółce, kod 16–100, ul. Wodna 7, numer pokoju 2 do dnia 22.03.96 r. do godz. 11.00. Koperta powinna być oznaczona: Oferta w sprawie przetargu „Zapytanie o cenę" z wymienieniem nazwy zadania.
4. Otwarcie ofert nastąpi w siedzibie Zamawiającego (Zarząd Dróg w Sokółce) w dniu 22.03.96 r. o godz. 11.00.
5. W przetargu mogą wziąć udział oferenci, którzy spełniają następujące warunki:
– są uprawnieni do występowania w obrocie prawnym zgodnie z wymaganiami ustawowymi,
– spełniają wymagania zawarte w art. 19 i art. 22 Ustawy z dnia 10.06.94 r. o zamówieniach publicznych Dz.U.Nr 76 z dnia 04.07.1994 r.

(10692)

Przyjmujemy ogłoszenia do gazety
RZECZPOSPOLITA
Biura Reklam i Ogłoszeń "Gazety Współczesnej"
Białystok, ul. Suraska 1, tel. 42-51-16
Łomża, Al. Legionów 7, tel. 16-56-97
Suwałki, ul. Kościuszki 32, tel. 66-57-26
Giżycko, ul. Pocztowa 3, tel. 52-80

Panu Józefowi Kępie
wyrazy głębokiego współczucia
z powodu śmierci
Brata
składają: dyrekcja i pracownicy WZMiUMW w B–stoku oraz Oddziału i Gospodarstwa Pomocniczego w Bielsku Podlaskim.

Oszczędzasz czas i pieniądze.
Dojedziemy do Ciebie trakiem WOOD–MIZER i przetrzemy Twoje drewno na każdy wymiar.
Tel./fax 0–89 23–89–86.
(10664)

GAZETA współczesna
Chcesz dać reklamę?!

ZADZWOŃ
Nasz przedstawiciel handlowy odwiedzi Ciebie
Białystok, tel. 42-05-21

Obwieszczenie

Komornik Sądu Rejonowego rewir IV w Białymstoku

podaje do publicznej wiadomości, że w dniu 19 marca 1996 r. o godz. 9.00 w biurze komornika rewiru IV w Białymstoku, ul. Mieszka I 4 odbędzie się I licytacja ruchomości należących do dłużnika Andrzeja Kępa. 1. Telewizor „Samsung" 14 cali, suma oszacowania zł.150; 2. Magnetowid Samsung, suma oszacowania zł.400; 3. kasety magnetowidowe nagrane, szt. 149, suma oszacowania zł4.835. Cena wywołania wynosi 3/4 sumy oszacowania.

(10659)

OGŁOSZENIA i REKLAMY
GAZETA współczesna
przyjmują:
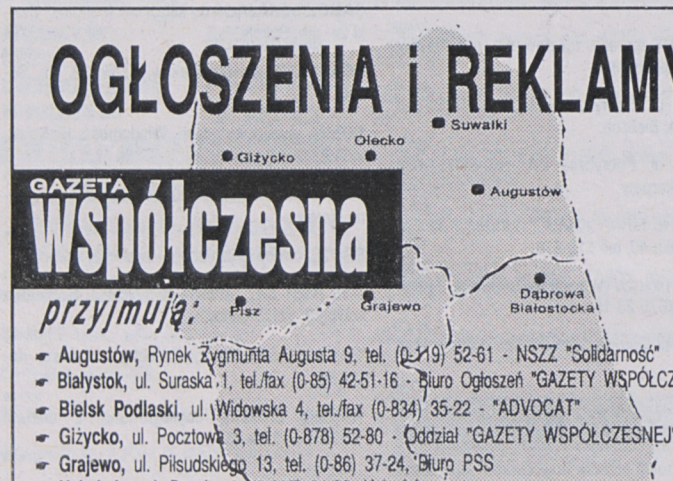

- Augustów, Rynek Zygmunta Augusta 9, tel. (0-119) 52-61 - NSZZ "Solidarność"
- Białystok, ul. Suraska 1, tel./fax (0-85) 42-51-16 - Biuro Ogłoszeń "GAZETY WSPÓŁCZESNEJ"
- Bielsk Podlaski, ul. Widowska 4, tel./fax (0-834) 35-22 - "ADVOCAT"
- Giżycko, ul. Pocztowa 3, tel. (0-878) 52-80 - Oddział "GAZETY WSPÓŁCZESNEJ"
- Grajewo, ul. Piłsudskiego 13, tel. (0-86) 37-24, Biuro PSS
- Hajnówka, ul. Buczka 2, (0-835) 31-88, Usługi komputerowe
- Łomża, Al. Legionów 7, tel./fax (851) 16-56-97 - Oddział "GAZETY WSPÓŁCZESNEJ"
- Olecko, ul. Pl. Wolności 13, tel. (0-116) 21-36, Sklep "U JANKA"
- Mońki, ul. Kolejowa 2/10, tel. 16-26-41, "TOR" S.C.
- Pisz, ul. Okopowa 4/20 (0-117) 329-61, B.P. "ORBIS"
- Siemiatycze, ul. Pałacowa 18, tel. 55-31-41, B. Śliwińska
- Sokółka, ul. Grodzieńska 33/18, tel. 11-22-81, Agencja Rekl.-Wydaw. "EFEKT-STUDIO
- Suwałki, ul. Kościuszki 32, tel./fax (0-87) 66-57-26 - Oddział "GAZETY WSPÓŁCZESNEJ"
- Węgorzewo, ul. 3 Maja 10, tel. (0-117) 727-46 - "EKOMAZUR"
- Zambrów, Al. Wojska Polskiego 37c, tel. (0-86) 71-27-99 - MOK
- Zambrów, Al. Wojska Polskiego 22, tel. (0-86) 71-25-25 - "GLOBTOUR"

Zapraszamy do Biura Reklam i Ogłoszeń "Gazety Współczesnej"
15-950 Białystok, ul. Suraska 1, tel./fax 42-51-16, tel. 42-05-21.

NOWE ATRAKCYJNE CENY NIŻSZE O 10 - 15%
W STAŁEJ OFERCIE MAGAZYNOWEJ:
PLEXI (PMMA) ■ PŁYTY, RURY, PRĘTY
PCV ■ PŁYTY TWARDE, LITE I SPIENIONE
PŁYTY FALISTE I TRAPEZOWE
PC ■ PŁYTY LITE I KOMÓRKOWE
PS ■ PŁYTY GŁADKIE, DEKORACYJNE
HIPS ■ PET(G) - PŁYTY
KAPA ■ LEKKIE PŁYTY PIANKOWE
■ KLEJE, PASTY, PŁYNY
10677
NEXT s.c.
15 - 724 Białystok, ul. Marczukowska 6,
tel.: 514 - 225, 514 - 248, 514 -271, fax 520 - 711

BIURO REKLAM I OGŁOSZEŃ
BIAŁYSTOK • UL. SURASKA 1 • TEL./FAX 425-116
CZYNNE:
CODZIENNIE W GODZ. 7.30-17.30 SOBOTY W GODZ. 10.00-15.00



Wielka gotówka supernagrody błyskawicznie

Są kolejne wygrane! (cztery)

Wczoraj mieliśmy trochę spokojniejszy dzień w Biurze Gry. Przedwczoraj przyjęliśmy 9 zgłoszeń wygranych, a dzisiaj pewnie będzie ich kilkanaście. Czasem, nawet w konkursie, i czytelnikom, i nam potrzebny jest mały odpoczynek. Jesteśmy jednak pewni, że wszystkie przewidziane wygrane wcześniej czy później padną – jest to tylko kwestia czasu.

Wczoraj wygrane zgłosili:

40. **Krzysztof Jabłoński** – Białystok – zegar ścienny
41. **Anna Sokołowska** – Piątnica – zegar ścienny
42. **Dominik Duda** – Kolno – olej samochodowy 5 litrów
43. **Waldemar Woronko** – Białystok – zegar ścienny

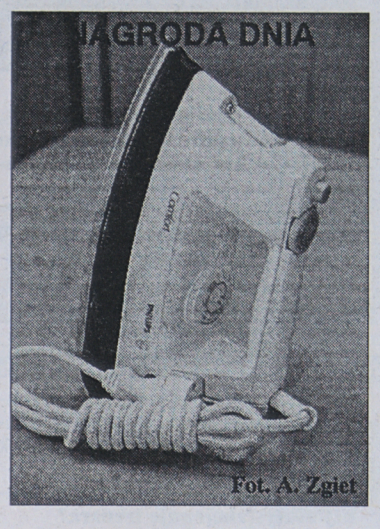

Fot. A. Zgiet

Szczęście trochę złośliwe

Nie zawsze nasi gracze trafiają w wymarzoną wygraną. Los bywa czasami złośliwy, czytelnik chciałby wygrać wiertarkę, a trafia na ekspres do kawy. I odwrotnie.

Podobnie było i tym razem. Mąż pani **Grażyny Picewicz z Krynek** przyniósł do domu gazetę z kolejnym kuponem. Wystarczył pierwszy rzut oka i pani Grażyna już wiedziała, że ma wygraną. Na kuponie zobaczyła ostatni brakujący numerek do nagrody dnia. Nagrodą dnia był tego dnia aparat fotograficzny „Concord". Pani Grażyna ma już w domu dwa aparaty fotograficzne, ale ponoć od przybytku głowa nie boli...


Fot. A. Zgiet

KONKURS BŁYSKAWICZNY

KUPON NR 10
dn. 14.03.96

ZDRAPUJEMY

224	236	251

ZAKREŚLAMY

503	602
739	801

W KATEGORII GOTÓWKA DZIŚ 100 ZŁOTYCH

Kolejny milion

Szczęście sprzyja czytelnikom z Suwałk i okolic, przynajmniej w przypadku wygranych gotówkowych. W pierwszym tygodniu konkursu powiodło się między innymi pani **Leokadii Cichockiej z Suwałk**. Pani Leokadia ma już długi konkursowy staż we „Współczesnej", ale poszczęściło się jej dopiero w tym konkursie. Na swojej jedynej karcie konkursowej, na części zakreślankowej, znalazła wygraną gotówkową w wysokości 100 złotych. Nie jest to może oszałamiająca suma, ale również cieszy. Pani Leokadia odbierając pieniądze nie wiedziała jeszcze, na co je wyda. Z pewnością kupi coś wnukom, pani Leokadia jest już babcią trójki: 4–letniego Patryka, 6–miesięcznego Dawidka i 4–miesięcznej Anitki. Gratulujemy i życzymy kolejnej podróży do Białegostoku...

BIURO GRY
9.00 – 16.00
42-32-42


Fot. A. Zgiet

Terminarz II ligi grupa II

18 kolejka (17 marca)
Jagiellonia Białystok – Świt Nowy Dwór Mazowiecki (pierwszy mecz 0:3) (sobota, godz. 15.00)
Cracovia Kraków – Unia Tarnów (0:0)
Okocimski Brzesko – Avia Świdnik (0:1)
Motor Lublin – Hetman Zamość (0:3)
Polonia Warszawa – Stal Stalowa Wola (3:1)
KSZO Ostrowiec Świętokrzyski – Hutnik Warszawa (0:1)
Pomezania Malbork – Lublinianka Lublin (0:2)
RKS FAMEG Radomsko – Jeziorak Iława (0:1)
Petrochemia Płock – Wisła Kraków (0:0)

19 kolejka (24 marca)
Avia – Jagiellonia (1:0)
Unia – Petrochemia (0:2)
Wisła – Radomsko (0:2)
Jeziorak – Pomezania (1:3)
Lublinianka – KSZO (1:3)
Hutnik – Polonia (1:3)
Stal – Motor (2:2)
Hetman – Okocimski (0:0)
Świt – Cracovia (0:0)

20 kolejka (31 marca)
Jagiellonia – Hetman (0:1) (sobota, godz. 15.00)
Świt – Unia (1:3)
Cracovia – Avia (1:2)
Okocimski – Stal (1:1)
Motor – Hutnik (0:0)
KSZO – Jeziorak (0:2)
Polonia – Lublinianka (3:1)
Pomezania – Wisła (0:5)
Radomsko – Petrochemia (0:0)

21 kolejka (3 kwietnia – środa)
Cracovia – Jagiellonia (3:1)
Unia – Wisła (1:2)
Jeziorak – Petrochemia (2:3)
Lublinianka – Radomsko (0:3)
Hutnik – Pomezania (3:4)
Stal – KSZO (1:1)
Hetman – Polonia (2:4)
Avia – Motor (0:2)
Świt – Okocimski (0:1)

22 kolejka (6 kwietnia)
Stal – Jagiellonia (0:2)
Unia – Radomsko (0:1)
Petrochemia – Pomezania (1:2)
Wisła – KSZO (2:2)
Jeziorak – Polonia (1:1)
Lublinianka – Motor (1:1)
Hutnik – Okocimski (0:0)
Hetman – Cracovia (0:3)
Avia – Świt (0:0)

23 kolejka (14 kwietnia)
Jagiellonia – Hutnik (0:0) (sobota, godz. 16.00)
Avia – Unia (0:1)
Świt – Hetman (0:1)
Cracovia – Stal (1:1)
Okocimski – Lublinianka (0:0)
Polonia – Wisła (1:1)
KSZO – Petrochemia (0:3)
Motor – Jeziorak (0:3)
Pomezania – Radomsko (0:3)

24 kolejka (21 kwietnia)
Lublinianka – Jagiellonia (0:0)
Unia – Pomezania (0:2)
Radomsko – KSZO (2:2)
Petrochemia – Polonia (0:0)
Wisła – Motor (4:1)
Jeziorak – Okocimski (2:0)
Hutnik – Cracovia (1:2)
Stal – Świt (2:2)
Hetman – Avia (0:0)

25 kolejka (24 kwietnia – środa)
Jagiellonia – Jeziorak (0:1) (środa, godz. 16.30)
Hetman – Unia (0:4)
Cracovia – Lublinianka (4:0)
Avia – Stal (1:0)
Świt – Hutnik (0:1)
Okocimski – Wisła (0:1)
Motor – Petrochemia (0:3)
Polonia – Radomsko (1:1)
KSZO – Pomezania (2:3)

26 kolejka (28 kwietnia)
Wisła – Jagiellonia (4:1)
Unia – KSZO (0:0)
Pomezania – Polonia (1:1)
Radomsko – Motor (3:0)
Petrochemia – Okocimski (1:0)
Lublinianka – Świt (1:1)
Jeziorak – Cracovia (1:1)
Hutnik – Avia (0:2)
Stal – Hetman (2:1)

27 kolejka (5 maja)
Jagiellonia – Petrochemia (0:5) (sobota, godz. 16.30)
Stal – Unia (0:3)
Hetman – Hutnik (2:1)
Avia – Lublinianka (1:4)
Świt – Jeziorak (0:1)
Cracovia – Wisła (1:0)
Okocimski – Radomsko (0:0)
Motor – Pomezania (1:1)
Polonia – KSZO (3:1)

28 kolejka (12 maja)
Radomsko – Jagiellonia (1:3)
Unia – Polonia (2:2)
KSZO – Motor (1:0)
Petrochemia – Cracovia (2:2)
Pomezania – Okocimski (0:2)
Jeziorak – Avia (1:1)
Wisła – Świt (2:3)
Lublinianka – Hetman (1:1)
Hutnik – Stal (0:5)

29 kolejka (15 maja – środa)
Jagiellonia – Pomezania (1:3) (środa, godz. 17.00)
Hutnik – Unia (2:0)
Stal – Lublinianka (1:1)
Avia – Wisła (2:3)
Hetman – Jeziorak (0:3)
Świt – Petrochemia (0:1)
Cracovia – Radomsko (2:4)
Okocimski – KSZO (0:2)
Motor – Polonia (2:3)

30 kolejka (19 maja)
KSZO – Jagiellonia (0:1)
Unia – Motor (2:2)
Polonia – Okocimski (2:2)
Pomezania – Cracovia (0:1)
Radomsko – Świt (0:1)
Petrochemia – Avia (0:2)
Wisła – Hetman (2:2)
Jeziorak – Stal (0:1)
Lublinianka – Hutnik (0:1)

31 kolejka (22 maja – środa)
Polonia – Jagiellonia (0:2)
Lublinianka – Unia (0:1)
Hutnik – Jeziorak (0:1)
Stal – Wisła (0:2)
Hetman – Petrochemia (0:1)
Avia – Radomsko (0:1)
Świt – Pomezania (2:1)
Cracovia – KSZO (0:1)
Okocimski – Motor (2:0)

32 kolejka (26 maja)
Motor – Jagiellonia (3:2)
Unia – Okocimski (1:2)
Polonia – Cracovia (0:3)
KSZO – Świt (0:1)
Pomezania – Avia (0:1)
Radomsko – Hetman (1:2)
Petrochemia – Stal (1:3)
Wisła – Hutnik (3:1)
Jeziorak – Lublinianka (2:1)

33 kolejka (2 czerwca)
Jagiellonia – Okocimski (1:3) (niedziela, godz. 17.00)
Jeziorak – Unia (4:2)
Lublinianka – Wisła (0:4)
Hutnik – Petrochemia (1:3)
Stal – Radomsko (2:2)
Hetman – Pomezania (0:3)
Avia – KSZO (0:3)
Świt – Polonia (0:5)
Cracovia – Motor (3:1)

34 kolejka (7 czerwca – piątek)
Unia – Jagiellonia (1:3)
Okocimski – Cracovia (0:0)
Motor – Świt (1:2)
Polonia – Avia (2:1)
KSZO – Hetman (0:2)
Pomezania – Stal (0:6)
Petrochemia – Lublinianka (0:0)
Radomsko – Hutnik (0:5)
Wisła – Jeziorak (0:2)

TABELA II LIGI II GRUPY PO RUNDZIE JESIENNEJ

1. Jeziorak Iława	17	36	11–3– 3	28:13
2. Petrochemia Płock	17	32	9–5– 3	26:12
3. Wisła Kraków	17	31	9–4– 4	35:19
4. Polonia Warszawa	17	31	8–7– 2	34:22
5. Cracovia Kraków	17	30	8–6– 3	27:14
6. RKS Radomsko	17	26	7–5– 5	24:19
7. Avia Świdnik	17	24	7–3– 7	15:18
8. Pomezania Malbork	17	23	7–2– 8	23:32
9. Stal Stalowa Wola	17	22	5–7– 5	28:23
10. Okocimski Brzesko	17	22	5–7– 5	13:12
11. Świt Nowy Dwór Mazowiecki	17	22	6–4– 7	16:20
12. Hetman Zamość	17	22	6–4– 7	17:25
13. Unia Tarnów	17	19	5–4– 8	21:23
14. KSZO Ostrowiec Świętokrzyski	17	19	5–4– 8	18:22
15. Hutnik Warszawa	17	18	5–3– 9	18:25
16. Jagiellonia Białystok	**17**	**17**	**5–2–10**	**17:29**
17. Lublinianka Lublin	17	13	2–7– 8	13:26
18. Motor Lublin	17	11	2–5–10	16:35

W poszczególnych rubrykach: miejsce w tabeli, nazwa drużyny, liczba spotkań, liczba punktów, zwycięstwa, remisy, porażki, bilans bramek.

GAZETA współczesna
– dziennik regionalny. **Adres**: Białystok, ul. Suraska 1, skr. poczt. 193, teleks 852–106, fax 423–245. **Wydawca** : „Kresy BO" sp. z o.o., **prezes – Zbigniew Fabjańczuk, wiceprezes i redaktor naczelny – Jerzy Kostrzewski** – tel. 420–935. **Sekretariat redakcji** – tel. 422–377, modem 421–508. **Dział miejski** – tel. 421–118, 441–762, 423–240. **Dział ekonomiczny** – tel. 425–366. **Dział reportażu** – tel. 423–240, 423–241, 441–746. **Dział społeczny** – 427–710, 441–746. **Dział sportowy** – 422–317. **Magazyn Tydzień** – tel. 441–746. **Studio komputerowe i korekta** – tel. 422–623. **Biuro marketingu i promocji** – tel. 423–242, 423–244. **Biuro reklam i ogłoszeń** – tel./fax 425–116, kierownik – tel. 420–521. **Oddziały**: Giżycko, ul. Pocztowa 3 – tel./fax 52–80; Łomża, Aleja Legionów 7 – tel./fax 165–697; Suwałki, ul. Kościuszki 32 – tel. 663–000, fax 665–726. **Druk**: Białostockie Zakłady Graficzne. Konto: 340409–808–136 w PBG SA Oddział w Białymstoku. Redakcja nie odpowiada za treść reklam i ogłoszeń. Materiałów nie zamówionych redakcja nie zwraca, w nadesłanych zastrzega sobie prawo dokonywania skrótów i zmiany tytułów.
Redaktor wydania – Marek Paszkowski
bm

Liczę na wszystkich

Rozmowa z trenerem II–ligowej Jagiellonii – RYSZARDEM KARALUSEM

Gdy dwa dni temu odwiedziliśmy białostocki klub, działacze mieli bardzo posępne miny. Przyczyną takiego stanu rzeczy jest murawa stadionu przy ulicy Jurowieckiej, pokryta kilkunastocentymetrową warstwą lodu.

Czy w takich warunkach dojdzie do sobotniego spotkania Jagiellonii ze Świtem Nowy Dwór Mazowiecki? – zapytaliśmy białostockiego szkoleniowca.

– Absolutnie nie. Mimo wielkiego zaangażowania służb porządkowych, nie udało nam się doprowadzić boiska do stanu pozwalającego na rozegranie meczu.

– Jak przebiegały przygotowania drużyny do wiosennej rundy spotkań?

– Cały czas trenowaliśmy na swoich obiektach. Zazwyczaj spotykaliśmy się z piłkarzami dwa razy dziennie. W sumie z przygotowań jestem zadowolony. Szkoda tylko, iż nie doszedł do skutku wyjazd do belgijskiego Waregem, ale i tam zima dała się we znaki. W rundzie wiosennej chcemy grać przede wszystkim mądrze, a nie liczyć na przypadek. W tej chwili nie mogę odpowiedzieć dokładnie „co gramy", ponieważ warunki przez cały czas były anormalne.

– Czy wszyscy piłkarze, których ma pan do dyspozycji, są w pełni sił do walki o utrzymanie się w lidze?

– W ostatnim czasie wszystko było w porządku. Humor mi popsuł ostatni wyjazd do Olsztyna, gdzie po szaleńczym ataku Arkadiusza Klimka kontuzji doznał Zbigniew Kowalski. Noga naszego piłkarza powędrowała na dwa tygodnie do gipsu. Wcześniej lekkie urazy mieli Maciej Kudrycki oraz Dariusz Czykier.

– Jaka jest atmosfera w zespole?

– Atmosfera jest taka, jaka być powinna. Zawodnicy nie czują żadnej apatii. Wszyscy obiecują walkę i wierzą w to, że utrzymamy się w lidze.

– Na kogo najbardziej pan liczy? Kto będzie liderem zespołu?

– Liczę na wszystkich. Zresztą każdy trener powinien tak myśleć. Liderami zespołu będą zapewne rutyniarze, czyli Dariusz Czykier, Dariusz Bayer, Zbigniew Kowalski oraz Marcin Manelski.

– Kto wzmocnił zespół?

– Trudno mówić o jakichkolwiek wzmocnieniach. Ostatnio dołączył do nas Jarosław Gierejkiewicz. Jednak ma on jeszcze zaległości szybkościowe. Musi przejść też niezbędne badania lekarskie. Trenował z nami Artur Kagramanjan, lecz wyjechał do Armenii po certyfikat i do tej pory nie zgłosił się w klubie.

– Jakie drużyny, pana zdaniem, będą głównymi kandydatami do spadku, a kto awansuje do ekstraklasy?

– Kandydatów do spadku jest wielu. Na pewno zaliczają się do nich obydwa kluby lubelskie (Motor i Lublinianka przyp. red.), Hutnik Warszawa, Świt Nowy Dwór, KSZO Ostrowiec, Unia Tarnów i Hetman Zamość. O awans do ekstraklasy powinny walczyć Petrochemia Płock, która poczyniła duże wzmocnienia, Wisła Kraków, Jeziorak Iława i Polonia Warszawa. Wszystko rozstrzygnie się jednak na boisku.

– Ile punktów w rundzie wiosennej usatysfakcjonuje trenera?

– Satysfakcję przyniesie mi taka liczba punktów, która wystarczy do utrzymania się w lidze. Chcę zdobyć 15 oczek u siebie i 7 na wyjeździe. Bardzo ważne będzie pierwsze spotkanie ze Świtem Nowy Dwór. Jeżeli chłopcy wygrają, będą mieli niewielki komfort psychiczny.

– Co się dzieje z menedżerem Waldemarem Dąbrowskim? Czy nadal pomaga klubowi?

– Oficjalnej umowy podpisanej z nami nie ma. Jednak nadal, na tyle ile może, pomaga nam. Jednym słowem – współpracuje z klubem.

Dziękuję za rozmowę.

PAWEŁ WOŁOSIK

PS Nie zapadła jeszcze decyzja dotycząca spotkania Jagiellonia – Świt Nowy Dwór Mazowiecki. Jak nam przekazał wiceprezes Jagiellonii, Zenon Szalecki, płytę stadionu mieli wczoraj zlustrować działacze OZPN i przesłać swoje uwagi do PZPN. Dziś o godzinie 13.00 w Warszawie Kolegium Ligi, na podstawie danych z OZPN, ostatecznie wyda decyzję dotyczącą rozegrania meczu.

Zaplanowana na najbliższy weekend I kolejka rundy wiosennej III ligi została przełożona z powodu fatalnych warunków atmosferycznych. Trzecioligowi piłkarze wybiegną na boiska dopiero 30 marca.

(paw)

BKS JAGIELLONIA BIAŁYSTOK

15–101 Białystok, ul. Jurowiecka 21, tel.: 752 449, 751 767

Stadion przy ulicy Jurowieckiej 21 (pojemność 4000)

Prezes klubu: Bogdan Szeląg

Wiceprezes: Zenon Szalecki

Kierownik sekcji: Zenon Szalecki

Kierownik drużyny: Mirosław Sowiński

Odnowa biologiczna: Andrzej Seliga

I Trener: Ryszard Karalus

II Trener: Mirosław Sowiński

SKŁAD

Bramkarze: Mirosław Dymek (70), Maciej Kudrycki (74).

Obrońcy: Marcin Manelski (71), Zbigniew Szugzda (70), Zbigniew Kowalski (70), Adam Struczewski (74), Jacek Markiewicz (76), Radosław Sobolewski (76), Marcin Pachowicz (77), Tomasz Kazimierowicz (77), Daniel Michaluk (78), Krzysztof Maciejczuk (77).

Pomocnicy i napastnicy: Dariusz Bayer (66), Ryszard Ostrowski (68), Tomasz Giedrojć (69), Marcin Danielewicz (76), Piotr Matys (78), Paweł Surynowicz (77), Wiesław Rutkowski (76), Jarosław Gierejkiewicz (65), Dariusz Czykier (66), Samuel Tomar (73).

Ubyli: Andrzej Heller (Hetman Białystok), Dariusz Prokop (Hetman), Jacek Chańko (Stomil Olsztyn), Krzysztof Szpuda (KP Wasilków), Marcin Kasiuk (Hetman), Marek Citko (Widzew Łódź), Andrzej Ambrożej (zakończył karierę).

Przybyli: Paweł Surynowicz, Daniel Michaluk, Tomasz Kazimierowicz (wychowankowie), Wiesław Rutkowski, Krzysztof Maciejczuk (Włókniarz Białystok), Jarosław Gierejkiewicz.

Zachmurzenie duże z lokalnymi większymi przejaśnieniami. Okresami opady śniegu. Temperatura maks. w dzień od 0 do -2 st., min. w nocy od -2 do -4. Wiatr umiarkowany, okresami dość silny, porywisty wschodni i południowo-wschodni, powodujący miejscami zamiecie i zawieje śnieżne.

Imieniny: Leona, Matyldy, Jakuba

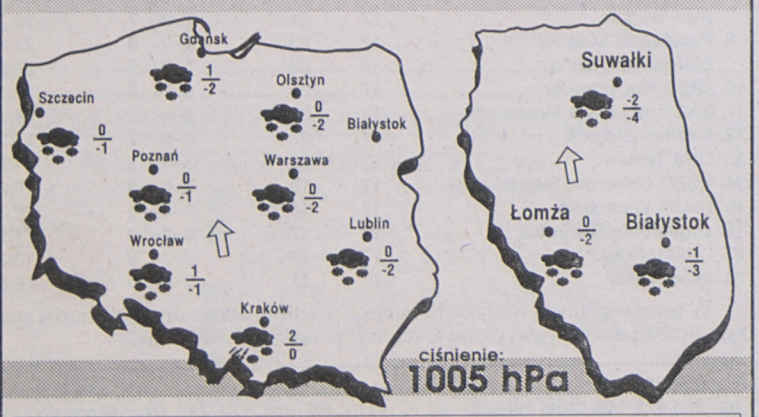

Podlasiak Sponsorem prognozy pogody jest sklep Podlasiak, zajmujący się sprzedażą wykładzin dywanowych, PCV, tapet. Białystok, Branickiego 17, tel. 327-417

Dojlidy–Instal – Pogoń Ruda Śląska

Przedłużyć nadzieje

Koszykarze Dojlid Instalu Białystok bronią się przed spadkiem z ekstraklasy. Niestety, dwa pierwsze mecze, rozegrane z Pogonią w Rudzie Śląskiej, zakończyły się porażkami podopiecznych trenera Jerzego Olejniczaka (62:83, 70:75).

W najbliższą sobotę, 16 bm., białostoczanie rozegrają z Pogonią trzeci mecz. Początek pojedynku o godz. 19 w hali „Włókniarz" przy ul. Antoniukowskiej. Kolejna przegrana Dojlid oznacza degradację z grona najlepszych drużyn kraju.

Jeżeli nasi koszykarze wygrają, to w niedzielę, 17 bm., czeka ich kolejna konfrontacja z Pogonią (godz. 17, hala „Włókniarz"). Gdy i ten mecz zakończy się zwycięstwem Dojlid, drużyny rozegrają decydującą batalię (pojedynek numer 5) w środę, 20 bm., w Rudzie Śląskiej.

W obozie koszykarzy panują bojowe nastroje. Już dwa pierwsze pojedynki wykazały, iż białostoczanie wcale nie stoją na straconej pozycji. Szczególnie drugi pojedynek był bardzo wyrównany. W Pogoni, trenowanej przez Tomasza Służałka razem z Ryszardem Poznańskim, do wyróżniających się koszykarzy należą Brent Dabbs, mający za sobą występy w lidze CBA oraz drugi czarnoskóry Amerykanin, Angelo Hamilton. Ponadto w drużynie występują tacy znani koszykarze, jak Henryk Wardach oraz Wojciech Żurawski.

Przewaga Pogoni uwidacznia się przede wszystkim w „dłuższej ławce", oznaczającej większą liczbę pełnowartościowych koszykarzy, mogących z powodzeniem zastąpić na parkiecie swych kolegów z pierwszej piątki.

(mark)

Agnella Włókniarz – Quay AZS Poznań

Kto zatrzyma Alinę Słabęcką?

Nie lada problem ma trener koszykarek Agnelli Włókniarza Białystok – Eugeniusz Hałaburda. Kontuzja Elżbiety Rakowskiej, której nabawiła się podczas ostatniego pojedynku z AZS DGG Toruń, okazała się poważniejsza. Koszykarka najprawdopodobniej nie wystąpi już w drużynie do końca sezonu.

W ostatnich pojedynkach Elżbieta Rakowska należała do wyróżniających się zawodniczek Agnelli. Zdobywała punkty, niejednokrotnie wypełniała ważne zadania w defensywie. M.in. w spotkaniu z Quay AZS w Poznaniu z powodzeniem pilnowała jedną z najskuteczniejszych, jak również najlepszych polskich koszykarek Alinę Słabęcką–Norkiewicz.

Niestety, w sobotnim meczu (godz. 16 w hali „Włókniarz" przy ul. Antoniukowskiej) Rakowska nie wystąpi. Kogo więc w tej sytuacji białostocki szkoleniowiec desygnuje do gry naprzeciw Słabęckiej?

Również do najgroźniejszych koszykarek Quay należy Litwinka Neringa Zakalskiene, która do perfekcji opanowała wykonywanie rzutów zza linii 6,25 metrów.

Mecz z poznaniankami może rozstrzygnąć już sprawę utrzymania się białostockiego zespołu w ekstraklasie. Aby tak się stało, nasze dziewczęta muszą w sobotę pokonać akademiczki. Wówczas to wynik ostatniego pojedynku Agnelli z DGG AZS Toruń będzie już mało istotny.

Białostoczanki bardzo liczą na gorący doping kibiców. Młodzież szkolna, jak na poprzednich meczach, wchodzi na halę za darmo za okazaniem legitymacji szkolnej.

(mark)

Siatkarki AZS przed pierwszą próbą

Młodzież powalczy

Siatkarki białostockiego AZS rozpoczynają w piątek, 15 bm. w hali AMB (ul. Wołodyjowskiego) walkę o powrót do II ligi. Trener AZS Białystok, dr Jacek Brajczewski w rozmowie z nami nie był w dobrym nastroju. Zabraknie bowiem w pierwszym turnieju podstawowej zawodniczki – Doroty Zakrzewskiej, która jest kontuzjowana.

Na pytanie, jak zespół jest przygotowany, by powalczyć z Jeziorakiem Iława, MKS MOS Wola Warszawa i AZS UW Warszawa – odpowiedział, że w miarę dobrze, ale...

Białostocka drużyna nie uczestniczyła w żadnych regularnych rozgrywkach, gdy tymczasem np. Jeziorak walczył w pomorskiej lidze makroregionalnej, a stołeczne zespoły grały w warszawskiej lidze.

Nasz makroregion nie był w stanie zorganizować systematycznych rozgrywek. Białostoczanki szukały partnerów okazjonalnie, stąd trudno mówić o formie. Ostatnio rozegrały dwa mecze ze Szkołą Mistrzostwa Sportowego w Grodnie (drugi zespół w I lidze Białorusi).

A oto program imprezy:

Początek turnieju w hali AMB w piątek, 15 bm. o godz. 16.30. Grają AZS Białystok – Jeziorak Iława, AZS UW Warszawa – MKS MOS Wola Warszawa (18.00).

Sobota, 16 bm. MKS MOS – Jeziorak (14.30), AZS Białystok – AZS UW (16.00).

Niedziela, 17 bm. AZS UW – Jeziorak (10.30), MKS MOS – AZS Białystok (12.00).

Dwa pierwsze zespoły awansują do półfinału, z którego dwie najlepsze drużyny zagrają w finale (26 – 28 kwietnia). Prawo gry w II lidze otrzymają pierwszy i drugi zespół z finału.

Barw AZS Białystok bronić będzie mocno odmłodzony zespół w składzie: **Małgorzata Bartoszuk, Marta Sianko, Marta Lach, Agnieszka Radwańska, Barbara Czelej, Marta Wawrzeniuk, Emilia Wojtasik, Marta Sasimowicz, Monika Bartnicka, Anna Kraśnicka, Dorota Zakrzewska (leczy kontuzję).**

(j.w.)

Turnieje młodych piłkarzy

W Giżycku odbyły się dwa turnieje halowe w piłce nożnej zorganizowane z okazji 20–lecia OZPN w Suwałkach.

Trampkarze starsi (rocznik 1982 i młodsi): 1. Wigry I Suwałki, 2. Wigry II, 3. Czarni Olecko, 4. Pogoń Ryn, 5. Mazur I Ełk, 6. Mamry I Giżycko, 7–12. Mazur II Ełk, Sparta Augustów, Węgoria Węgorzewo, Mamry II Giżycko, Znicz Biała Piska.

Król strzelców: Paweł Dowejko (Wigry I) – 10 bramek; najlepszy bramkarz: Karol Warakomski (Wigry I); najwszechstronniejszy zawodnik: Radosław Jarząbski (Wigry II).

Juniorzy starsi (rocznik 1977 i młodsi): 1. Sparta Augustów, 2. Mazur I Ełk, 3. Wigry I Suwałki, 4. Mamry I Giżycko, 5. Mamry II Giżycko, 6. Orkan Drygały, 7–10. Mazur II Ełk, Agro Lega, Wigry II Suwałki, Węgoria Węgorzewo.

Król strzelców: Rafał Trocki (Sparta) – 6 goli; najlepszy bramkarz: Andrzej Szyszko (Wigry I); najwszechstronniejszy piłkarz: Dariusz Ryszkiewicz (Mazur I Ełk).

(mark)

LOTTO

DUŻY LOTEK
4,18,27,36,43,48
EXPRESS LOTEK
2,5,16,35,42