Agrofood '96 w „Gazecie"

Już jutro z okazji rozpoczynających się w Suwałkach II Rolno-Spożywczych Targów Przygranicza „Agrofood '96" w naszej „Gazecie" znajdziecie Państwo specjalny dodatek targowy. Piszemy w nim o nowinkach i ciekawostkach panujących na rynku rolno-spożywczym.

Zapraszamy do lektury.

GAZETA
współczesna

Nr indeksu 350133

DZIENNIK REGIONALNY • Białystok, Giżycko, Łomża, Suwałki • Nr 207 (13610) • Środa, 23.10.96 r.

ISSN - 0137-9488 Nakład 20600 egz. Cena 50 gr (5.000 zł)

JESIENNA SZANSA

JEST WYGRANA GOTÓWKOWA – 500 ZŁOTYCH.

DZISIAJ DO WYGRANIA RADIOBUDZIK „PHILIPS".

KOLUMNA KONKURSOWA NA OSTATNIEJ STRONIE

Łomżyńskie Meble muszą przetrwać do wiosny

Kto przeżyje ten pożyje

Przedsiębiorstwo Produkcyjno-Handlowe, powstałe na bazie Łomżyńskiej Fabryki Mebli, zwalnia pracowników i sprzedaje część majątku. Jeżeli zakład przetrwa do wiosny – zdaniem dyrektora Czesława Kołodziejczyka – rozpocznie się okres prosperity.

PPH „ŁFM" spółka z o.o. powstało 16 maja 1995 roku. Jan Zawadzki, brytyjski przedsiębiorca z polskim rodowodem, postanowił kupić upadającą Łomżyńską Fabrykę Mebli. Nabył ją za symboliczną kwotę, lecz z całym „dobrodziejstwem zadłużenia". Zakład po wstępnej restrukturyzacji rozpoczął produkcję mebli, głównie na potrzeby domów studenckich w Wielkiej Brytanii. Jednocześnie właściciel inwestował w modernizację parku maszyn oraz w budowę nowej kotłowni.

– Dzięki własnej ciepłowni uniezależniliśmy się od bardzo drogiego ciepła, dostarczanego nam dotychczas przez ŁZPB „Narew" – oświadczył Czesław Kołodziejczyk.

Pierwszy rok działalności spółki był udany. Duża ilość zamówień na rynek angielski umożliwiła – oprócz wydatków inwestycyjnych – także spłatę długów pozostałych w spadku po Łomżyńskiej Fabryce Mebli.

– Uregulowane zostały w całości zaległości wobec ZUS, miasta i Urzędu Rejonowego. Regularnie spłacamy dług do Urzędu Skarbowego – stwierdził Kołodziejczyk.

Po mieście krążą jednak plotki, że zakład zwalnia pracowników i wyprzedaje majątek. Mogłoby to świadczyć o jego rychłym upadku.

– Rzeczywiście planujemy zwolnienia oraz wyprzedaż części nieruchomości. Są to jednak działania zmierzające do efektywniejszego wykorzystania możliwości fabryki i nie łamią żadnej z umów zawartych przed przejęciem ŁFM przez nowego właściciela – wyjaśnił dyrektor Kołodziejczyk.

Jego zdaniem, średnia rocznego zatrudnienia wyniesie 280 osób. Zgodnie z umową, zakład nie mógł „zejść" poniżej 224 pracowników.

Wyprzedaż majątku wiąże się natomiast z koniecznością pozbycia się zbędnego „balastu".

– Sprzedaliśmy magazyn farb i lakierów. Na kupców czekają dwie działki oraz warsztat remontowy. Wymienione nieruchomości są zbyteczne produkcyjnie, a trzeba przecież za nie płacić duże podatki, które od nowego roku będą jeszcze większe – powiedział Kołodziejczyk.

ŁFM w roku bieżącym – mimo mniejszej liczby zamówień z zachodniej Europy – radzi sobie nieźle. Wpłynęła na to niewątpliwie zmiana profilu produkcji z mebli skrzyniowych na meble z drewna litego. Przed fabryką otworzyła się też możliwość sprzedaży do Rosji zestawów młodzieżowych. Według Kołodziejczyka, najtrudniejszy dla przedsiębiorstwa będzie okres zimowy.

– Jeżeli przeżyjemy do wiosny, będziemy żyli – przewiduje dyrektor ŁFM.

(ata)

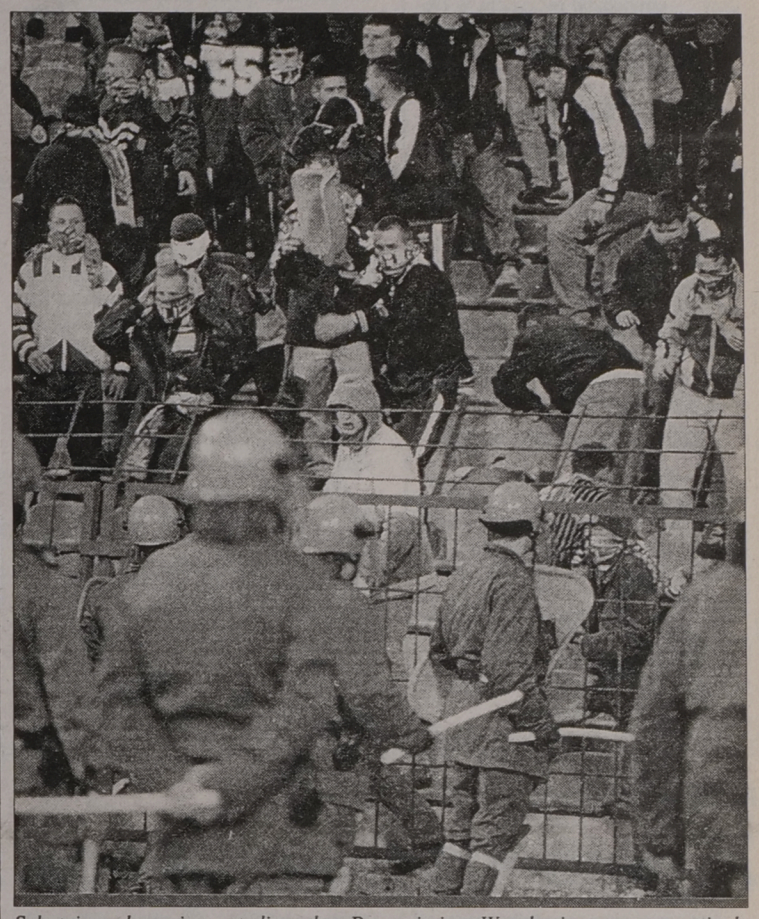

Sobotnie wydarzenia na stadionach w Poznaniu i we Wrocławiu znowu zmuszają do zastanowienia się – jak długo na polskich obiektach sportowych będzie dochodziło do bandyckich ekscesów. Jak długo mecze piłkarskie będą zagrożeniem dla zdrowia i życia normalnego kibica? O sytuacji na stadionach dyskutować będą jutro władze PZPN.

„Mecze za zamkniętą bramą?" – czytaj na str. 24.

Zasiłki dla kobiet w ciąży na nowych zasadach

W gotówce i w naturze

Od wczoraj obowiązuje nowa wysokość i zmienione kryteria przyznawania zasiłków dla kobiet w ciąży. Zasiłek ten przysługuje kobietom, których dochód własny (jeśli gospodarują samotnie) lub dochód na osobę w rodzinie nie przekracza miesięcznie 275 zł netto.

Świadczenie to jest wypłacane kobiecie od ósmego miesiąca ciąży do drugiego miesiąca życia dziecka albo przez miesiąc, w razie urodzenia dziecka martwego lub zgonu noworodka. Zasiłek dla kobiet bez własnych dochodów wynosi 250 zł netto. Pozostałym przysługują cztery miesięczne zasiłki w wysokości, która stanowi różnicę pomiędzy kwotą 275 zł a kwotą posiadanego dochodu, nie więcej jednak niż 250 zł jednorazowo. Ponadto kobietom przysługuje zasiłek w naturze, tzw. wyprawka, i jednorazowy zasiłek pieniężny w wysokości 120 zł na każde dziecko, które urodzą, o ile zasiłek z tytułu porodu nie został przyznany na podstawie odrębnych przepisów, np. z ZUS lub KRUS. **(PAP)**

Nawet STASI miała swoich agentów wśród PRL-owskich dziennikarzy – „Agenturalne pióra", str. 3.

Mamy dziś w Polsce ok. 900 tys. kombatantów i im „dalej" od wojny, tym ich więcej – „Kombatant w... łonie matki", str. 9.

Coraz trudniej zatankować w stacjach CPN

Czyżby manewr podwyżkowy?

W wielu białostockich stacjach CPN brakuje benzyny bezołowiowej 95-oktanowej i zwykłej 94-oktanowej. W niektórych punktach sytuacja taka utrzymuje się już od 6 dni. Również w Łomżyńskiem, w niektórych stacjach brakuje etyliny. Natomiast żadnych problemów z benzyną nie zauważono w Suwalskiem.

Najdłużej, bo od piątku, brakuje benzyny bezołowiowej w stacji przy ul. Dąbrowskiego. Dostawa nastąpi prawdopodobnie dzisiaj. Podobnie przedstawia się sytuacja przy ul. Zwycięstwa, ale tutaj prognozy są mniej optymistyczne, nikt nie potrafi powiedzieć, kiedy będzie dostawa.

Stacja przy szosie do Zabłudowa nie posiada bezołowiowej od poniedziałku, natomiast wczoraj skończyła się także etylina 94-oktanowa. Pracownicy spodziewają się, że dzisiaj dotrze transport z paliwem, ale prawdopodobnie będą to ilości mniejsze niż zazwyczaj.

Przy ul. Kawaleryjskiej, zwykłej bezołowiowej i zwykłej etyliny brakuje już od trzech dni. Termin dostawy nie jest znany.

Nikt z pracowników stacji CPN nie potrafił wyjaśnić, dlaczego brakuje benzyny. Odsyłano do nieobecnej białostockiej dyrekcji CPN.

Problemów z kupnem paliwa nie powinno być w stacjach Pronaru, Statoil i Artodeks. W tej chwili można tam nabyć wszystkie rodzaje benzyny i nie przewiduje się przerw w dostawach.

Wczoraj brakowało etyliny 95 w dwóch z trzech stacji CPN w rejonie Łomży.

W Piątnicy brakowało tego paliwa już od poniedziałku. Pracownicy informowali klientów, że dostawa dotrze dziś, tj. w środę. W niewielkiej stacji na ul. Wiejskiej nie mieli bezołowiowej od soboty i nie wiedzieli, kiedy będzie dostawa. Nie brakowało etyliny 95 tylko w stacji CPN przy rogatce ostrołęckiej. Jej pracownicy twierdzili, że to dzięki zmagazynowanym dużym zapasom.

Pełną gamę paliw, w tym etylinę 95 i 98 sprzedawały natomiast łomżyńskie stacje prywatne oraz stacja Statoil.

W kręgach suwalskich „benzyniarzy" już rozniosła się wieść o suchych białostockich dystrybutorach paliwa. Na szczęście, ten problem właściwie nie dotyczy Suwalskiego.

– Owszem, słyszałem o niedoborach bezołowiowej w Białymstoku, ale u nas nie mamy takiego problemu. Zbiorniki etylinowe są pełne – poinformowano „Gazetę" w Sejnach.

Ciąg dalszy na str. 3.

Jesienne kolizje

Pogorszenie się warunków drogowych oraz warunki atmosferycznie nie sprzyjające koncentracji spowodowały wczoraj dużą liczbę kolizji. W Białymstoku na przyjazd radiowozu z „drogówki" trzeba było czekać po kilkadziesiąt minut.

Policjanci żartowali, że notatki służbowe dotyczące kolizji, będą odbijać na ksero i zmieniać w nich jedynie nazwiska i numery rejestracyjne samochodów. Wiele z nich miało bowiem niemal identyczny przebieg. Komenda Rejonowa Policji w Białymstoku do godz. 17.30 zanotowała 12 kolizji, większość w Białymstoku.

Ciąg dalszy na str. 2.

Wczoraj w pobliżu wsi Krasne Folwarczne litewski kierowca TIR-a zasnął za kierownicą. Samochód wylądował w rowie. Na szczęście nikt nie został ranny. **Fot. A. Zgiet**

SANTINA®

meble biurowe

Białystok, ul. Mickiewicza 25

tel. 413-856 fax 323-446

jk

GAZETA współczesna

POWIĘKSZYĆ RODZINĘ

Prezydent USA Bill Clinton w pierwszym doniosłym wystąpieniu w ramach swej kampanii wyborczej wezwał wczoraj partnerów z NATO do przyjęcia w poczet członków Paktu Atlantyckiego byłych sojuszników Moskwy z bloku radzieckiego przed końcem roku 1999, kiedy to przypada 50. rocznica powstania NATO. „Ameryka będzie silniejsza i bezpieczniejsza, jeśli rodzina narodów demokratycznych się powiększy" – powiedział prezydent w Detroit w stanie Michigan, gdzie mieszka sporo imigrantów z dawnego bloku wschodniego.

BISKUPI APELUJĄ

Biskupi polscy wystosowali apel do marszałka Sejmu Józefa Zycha, w którym zwracają się do wszystkich posłów, by ponownie nie uchwalali znowelizowanej ustawy antyaborcyjnej. Po zakończeniu obrad Konferencji Episkopatu prymas Polski kardynał Józef Glemp powiedział, że list wyraża postawę biskupów, którzy w słowach „szacunku i godności zwracają się do sumień tych, którzy decydują o ważnych sprawach narodu".

ODDŁUŻĄ OŚWIATĘ

Na wczorajszym posiedzeniu rząd postanowił oddłużyć szkoły i placówki oświatowe oraz zobowiązać kuratorów do przestrzegania wojewódzkich budżetów oświatowych. Minister edukacji Jerzy Wiatr wyraził nadzieję, że dzięki „znacząco większym" środkom na oświatę w przyszłorocznym budżecie, opanowaniu inflacji i zdyscyplinowaniu wydatków problem zadłużenia nie będzie już się odradzać.

(PAP)

350 tys. osób czeka na zadośćuczynienie za przymusową pracę w III Rzeszy i ZSRR

Ustawa kompromisu

Ustawa o świadczeniach pieniężnych przysługujących osobom deportowanym do pracy przymusowej oraz osadzonym w obozach pracy przez III Rzeszę i ZSRR jest kompromisem między potrzebami poszkodowanych przez wojnę a możliwościami finansowymi państwa – stwierdził wczoraj na konferencji prasowej w Białymstoku Adam Dobroński, kierownik Urzędu ds. Kombatantów i Osób Represjonowanych.

We wtorek w Warszawie wręczona została pierwsza decyzja o przyznaniu dodatku za przymusową pracę podczas wojny. Otrzymała ją 99-letnia Stanisława Paluch, która przepracowała 10 miesięcy w III Rzeszy. Białostockie stanowisko terenowe (jedno z 10 w kraju powołanych dla potrzeb realizacji ustawy), pierwsze decyzje wyda w najbliższy czwartek, tzn. w dniu wejścia w życie przepisów o przyznawaniu świadczeń i ich wypłacaniu.

Realizacja ustawy rozłożona została na 3 lata, według szacunków obejmie łącznie 300–350 tys. osób. W tym roku pierwsze pieniądze otrzyma ok. 30 tys. osób uprawnionych (udokumentowana przynajmniej 6-miesięczna praca przymusowa w III Rzeszy lub ZSRR), które ukończyły 80 lat lub należą do I grupy inwalidzkiej. „W przyszłym roku będzie można dodać do tej liczby 100–110 tys. uprawnionych, bo na tyle starczy nam środków pieniężnych. Wciąż liczymy się z możliwością wprowadzenia kolejnego progu wiekowego na przyszły rok, bo nie da się inaczej logicznie uzasadnić, dlaczego różne osoby otrzymują świadczenia w różnym czasie" – powiedział Dobroński.

Pierwszego etapu selekcji dokonują m.in. Stowarzyszenie Polaków Poszkodowanych przez III Rzeszę i Związek Sybiraków. Świadczenie dotyczy tylko osób żyjących i nie podlega dziedziczeniu ani łączeniu z innymi dodatkami tego typu, np. kombatanckim. Będzie ono waloryzowane i wypłacane przez organa emerytalno–rentowe (ZUS, KRUS itp.).

Ponadto, jak poinformował A. Dobroński, powstał senacki projekt ustawy o „dzieciach wojny", na podstawie której świadczeniami mogłyby zostać objęte np. osoby przymusowo wywiezione z kraju podczas wojny wraz z rodzicami lub urodzone wtedy za granicą. „Według pobieżnych szacunków, takich osób może być przynajmniej 150 tys. Niejasna jest definicja „dziecka wojny„. To nie tylko dzieci wywiezione, zmuszone do pracy, sieroty lub półsieroty, ale też osoby skazane na różne szykany. Wie wiem, czy nie zgłoszą się ci, którzy np. nie mieli możliwości podjęcia nauki. Tutaj kategorie są bardzo nieostre" – stwierdził Dobroński. Dodał, że własny projekt aktu prawnego w tej sprawie przygotowuje także rząd. **(PAP)**

Lekarze grożą ogólnopolskim strajkiem

Może być gorąco

10 grudnia rozpocznie się ogólnopolski strajk lekarzy – zdecydował wczoraj Zjazd Delegatów Ogólnopolskiego Związku Zawodowego Lekarzy. Natomiast „S" służby zdrowia zapowiada jednodniowy strajk już w najbliższy piątek.

Przychodnie będą zamknięte, a pomocy w nagłych wypadkach udzielać mają szpitalne ambulatoria i izby przyjęć. Strajk może zostać odwołany, jeśli do 15 listopada rząd rozpocznie negocjacje z lekarzami – poinformował Jacek Wutzow, wiceprzewodniczący związku. Związkowcy z OZZL chcą rozmów dwustronnych, bez udziału w nich ministra zdrowia. Wykluczają także uczestnictwo przedstawicieli „Solidarności", z którą różnią się poglądami nt. osobnego układu zbiorowego dla lekarzy. Domagają się zwiększenia nakładów na służbę zdrowia i podwyższenia lekarskich zarobków do wysokości trzykrotnej średniej krajowej.

Stanisław Grzonkowski, przewodniczący sekcji służby zdrowia Regionu Mazowsze „S", powiedział, że związek popiera formy protestu stosowane przez izby lekarskie, ale z powodu braku reakcji ze strony rządu przeprowadzi 25 bm. ogólnopolski jednodniowy strajk służby zdrowia. „Ten strajk został sprowokowany przez rząd, który w sposób kłamliwy informuje opinię publiczną o tym, że środowisko medyczne nie chce negocjować, a jest dokładnie przeciwnie" – powiedział Grzonkowski.

Protest rozpoczął się w czerwcu br., przybiera różne formy w różnych regionach. Od 4 listopada obejmie wszystkie izby lekarskie w kraju. Lekarze nie będą wówczas wydawali druków L–4 i nie będą wypełniali książeczek rejestru usług medycznych.

(PAP)

Organizacje katolickie apelują do posłów SLD i UP

Obronić życie

Stowarzyszenie Rodzin Katolickich Archidiecezji Białostockiej wystosowało list otwarty do białostockich posłów – Włodzimierza Cimoszewicza, Stanisława Maliszewskiego, Mieczysława Piecki, Siergieja Plewy (wszyscy SLD) oraz Artura Smółko (Unia Pracy), w którym apeluje do nich o nieuchwalanie zmian w ustawie o planowaniu rodziny, ochronie płodu ludzkiego i warunkach dopuszczalności przerywania ciąży. Sejm zajmie się tą problematyką na rozpoczynającym się dzisiaj posiedzeniu.

Według prezes zarządu Stowarzyszenia Rodzin Katolickich Elżbiety Kaufman-Suszko, organizacja ta chce tą drogą, po raz kolejny – po listach wysłanych pod adresem Sejmu oraz odwiedzinach w biurach poselskich – zaapelować do parlamentarzystów, żeby podczas głosowania nad zmianą ustawy o planowaniu rodziny opowiedzieli się za życiem.

„W związku ze zbliżającym się kolejnym głosowaniem nad zmianą ustawy o planowaniu rodziny, ochronie płodu ludzkiego i warunkach dopuszczalności przerywania ciąży apelujemy do Panów Posłów Ziemi Białostockiej o nieuchwalanie zmian, które godzą w fundamentalne prawa człowieka – prawo do życia i do naturalnej śmierci" – czytamy w liście. *„Nie ma praworządności w państwie, które zezwala na zabijanie niewinnych. Naród, który zabija własne dzieci jest narodem bez przyszłości – powiedział Ojciec Święty Jan Paweł II. Solidaryzujemy się z tą wypowiedzą i głosowanie za zabijaniem poczętych dzieci traktować będziemy jako zdradę podstawowych interesów i wartości narodu i państwa. Posłom, którzy podepczą fundamentalne prawa człowieka składamy wotum nieufności"* – napisali członkowie Stowarzyszenia Rodzin Katolickich.

Dodajmy, że w poniedziałek białostockie biura poselskie SLD i UP odwiedziły grupy osób z Rodziny Radia Maryja i Ruchu Odnowy w Duchu Świętym, które przekonywały posłów do zmiany ich stanowiska w tej sprawie.

(RR)

Krzaklewski dzieli i rządzi w AWS

Z pomocą komputera

Jeszcze w tym tygodniu przewodniczący „Solidarności" Marian Krzaklewski, przedstawi zestaw kryteriów, według których podzieli wpływy w Radzie Krajowej Akcji Wyborczej „S". Przewodniczący powiedział, że planuje napisać specjalny, ale – jak zapewnił – prosty program komputerowy, który ułatwi mu to zadanie.

Lider „S" i zarazem AWS proponuje, aby wśród kryteriów znalazły się m.in.: liczebność partii, ich popularność, możliwości finansowe i organizacyjne. Krzaklewski podkreślił, że chce, aby informacje te były bardzo precyzyjne, dlatego zweryfikuje je w regionach związku. Ostatecznie lider „S" chce zsumować „udziały tych partii" w poszczególnych województwach i na tej podstawie określić, po ile głosów będą miały w Radzie Krajowej AWS. Wszystkie dane ma przeliczać napisany przez Krzaklewskiego program komputerowy.

Lider „S" zapewnił, że zna się na „tych sprawach". Pokreślił też, że nie oznacza to „technokratycznego podejścia" do spraw AWS. Dane, które wprowadzi do programu, będzie jeszcze konsultował i pytał zainteresowanych o zdanie. Krzaklewski zapewnił, że uwzględni wszystkie okoliczności, tak, aby nikogo nie skrzywdzić. Ponadto – tłumaczył – te ugrupowania, które dostaną mniej udziałów w Radzie nie powinny czuć się zawiedzione, gdyż będą się mogły wykazać zaangażowaniem w działaniach AWS, np. w trakcie prac programowych.

„Solidarność" otrzymała w Radzie 50 proc. głosów. Pozostałym członkom AWS, mimo wcześniejszych negocjacji, nie udało się podzielić drugą połową. Ustalono, że ostateczną decyzję w tej sprawie podejmie sam Krzaklewski.

(PAP)

Jesienne kolizje

Cd. ze str. 1.

Rano ok. godz. 7 kierowca forda skręcając z ul. Hetmańskiej w Marczukowską wymusił pierwszeństwo na kierowcy malucha zmierzającego ul. Hetmańską na wprost. Doszło do kolizji. Pięć godzin później w tym samym miejscu zdarzyła się kolizja o takim samym scenariuszu z udziałem dwóch innych kierowców.

– Pogoda jest deszczowa, ale bywają przecież gorsze – zastanawiał się nad przyczyną tak dużej liczby kolizji nadkom. Mikołaj Kotelczuk, zastępca naczelnika Wydziału Ruchu Drogowego KRP w Białymstoku. – Chyba spowodowała ona raczej złe samopoczucie kierowców i osłabiła ich uwagę.

Funkcjonariusze z „drogówki" zalecają zachowanie wzmożonej uwagi w trakcie poruszania się samochodem w taką pogodę. Poza tym przypominają o tym, że z włączaniem świateł w dzień nie należy czekać do 1 listopada. Istnieje przepis mówiący, że w czasie pogorszenia się widoczności, niezależnie od daty, należy używać świateł mijania lub świateł do jazdy dziennej.

Do groźnego wypadku doszło w poniedziałek wieczorem w Ciechanowcu na ul. Sienkiewicza. Kierujący polonezem z emblematem L czyli „nauka jazdy" zjechał na lewy pas i zderzył się z jadącym z naprzeciwka citroenem z rejestracją holenderską. W wyniku wypadku urazu kręgosłupa doznała pasażerka citroena, obywatelka Holandii. Przewieziono ją do szpitala w Wysokiem Maz. Kierowca poloneza uciekł z miejsca zdarzenia.

(jg, MK)

EKSPRESEM

● W poniedziałek wieczorem 20-letni chłopak wybił 6 szyb w sklepie mięsnym przy ul. Piastowskiej w Białymstoku. Straty oszacowano na 300 zł.

● Tego samego wieczora mieszkańcy ul. Kraszewskiego w Łapach złapali na gorącym uczynku 19-letniego chłopaka, który skradł z zaparkowanego wartburga m.in. narzędzia i radioodtwarzacz.

● Okradziono „Agromet" w Czarnej Białostockiej. Złodzieje wynieśli m.in. szlifierki. Straty oszacowano na ponad 3.500 zł.

● W nocy z poniedziałku na wtorek złodzieje z upodobaniem kradli samochody w odcieniach czerwieni. W Zambrowie, z garażu przy ul. Papieża Jana Pawła II, skradziono czerwonego fiata 126p o nr rej. LMC 8579, w Suwałkach, z garażu przy ul. Reja – wiśniowe audi 80 o nr rej. SWY 7846, także w Suwałkach, ale z ul. Andersa – bordowego poloneza o nr rej. SWL 9761. W Łomży z parkingu przy ul. Przykoszarowej zniknął bordowy polonez o nr rej. LMG 6492, a w Białymstoku z ul. Legionowej – czerwony fiat 126p o nr rej. BIA 9404. Jedynie w Łapach skradziono szarego mercedesa o nr rej. BTU 7146.

MN

Renacie i Janowi
NIENAŁTOWSKIM
z powodu śmierci
Ojca i Teścia
wyrazy szczerego współczucia
składają: Rektor, Senat, pracownicy, studenci
Wyższej Szkoły Agrobiznesu w Łomży
km 16823

Wyrazy głębokiego współczucia
Rodzinie
z powodu śmierci
Jana CIRYTA
- długoletniego Dyrektora
Banku Spółdzielczego w Goniądzu
składają: Rada i Zarząd Warmińsko-Mazurskiego Banku
Regionalnego Spółka Akcyjna w Olsztynie, Dyrekcja
i Pracownicy Warmińsko-Mazurskiego Banku Regionalnego
Oddział w Łomży oraz banki spółdzielcze woj. łomżyńskiego
km 16824

Panu ZYGMUNTOWI
KOWALIKOWI
wyrazy serdecznego współczucia
z powodu śmierci
ŻONY
składają: Burmistrz Miasta Augustowa
i pracownicy Urzędu Miejskiego
km 16840

Nawet STASI miała swoich agentów wśród PRL-owskich dziennikarzy

Agenturalne pióra

Dziennikarze powinni być objęci ustawą lustracyjną – uważa grupa ponad trzydziestu przedstawicieli tego środowiska. Z takim apelem zwrócili się oni do Sejmu, który aktualnie pracuje nad stworzeniem ustawy lustracyjnej.

W ubiegłym tygodniu publicysta Stanisław Remuszko skierował do Sejmu, podpisany przez kilkudziesięciu znanych dziennikarzy apel, w którym zwraca uwagę, że mass media mają *„wielki wpływ na świadomość społeczną”* i pełnią *„opiniotwórczo-kontrolną rolę w budowie młodej, polskiej demokracji. W związku z tym konieczne jest włączenie dziennikarzy do kategorii osób podlegających lustracji z urzędu”*. Wspomniany apel podpisali m.in. Wiesław Walendziak, Wojciech Reszczyński, Tomasz Lis, Piotr Semka, Grzegorz Miecugow, Maciej Orłoś, Andrzej Gelberg, Stanisław Michalkiewicz, Maciej Iłowiecki.

W rozmowie ze „Współczesną” S. Remuszko przyznał, że impulsem, który przyczynił się do tego, że zaczął zbierać podpisy pod apelem o przeprowadzenie lustracji wśród dziennikarzy, była wypowiedź ministra spraw wewnętrznych, Z. Siemiątkowskiego. Kilka miesięcy temu szef MSW przyznał, że jest wstrząśnięty *„ilością dziennikarzy współpracujących ze służbami specjalnymi”*.

– Lustracja powinna być przeprowadzona nie po to, żeby ukarać osoby współpracujące ze służbami specjalnymi czy zemścić się na takich osobach. Uważam jednak, że trzeba uzdrowić sytuację w środowisku dziennikarskim. Wszak pewne stanowiska społecznego zaufania, gdzie – tak jak ma to miejsce wśród dziennikarzy – dochodzi do kształtowania opinii społecznej, nie mogą być zajmowane przez osoby, które np. donosiły na kolegów – powiedział Remuszko, który uważa, że lustracja dziennikarzy powinna była zostać przeprowadzona znacznie wcześniej, tak jak to miało miejsce w Czechach i byłym NRD.

Remuszko uważa, że telewizja publiczna powinna być zlustrowana z urzędu, natomiast w mediach prywatnych ich właściciel powinien mieć prawo wystąpienia do urzędu państwowego o zlustrowanie zatrudnionych przez niego dziennikarzy. Remuszko przyznaje jednak, że nie ma poglądu, jak konkretnie powinno wyglądać sprawdzanie dziennikarzy.

Co ciekawe, na początku lat 90. Stowarzyszenie Dziennikarzy Polskich otrzymało informację z Urzędu Gaucka, że NRD-owskie STASI (służba bezpieczeństwa) miała swoich agentów w aż siedmiu polskich redakcjach. Nie wiadomo natomiast, ilu agentów miała wśród dziennikarzy Służba Bezpieczeństwa.

(RR)

W Łomży

Drożej w przedszkolach

Średnio o 40 proc. wzrosną od 1 listopada opłaty stałe w łomżyńskich przedszkolach samorządowych. Jest to pierwsza podwyżka tych opłat od ponad 2 lat.

Opłata za 10-godzinny pobyt dziecka w przedszkolu wzrasta z 34 do 48 zł; w grupie żłobkowej z 43 do 60 zł. Opłata za pobyt sześciolatków w tzw. grupach 5-godzinnych wzrasta z 6 do 10 zł. Za pobyt w grupie dzieci specjalnej troski obowiązująca obecnie, najwyższa stawka 10 zł, wzrośnie do 15 zł miesięcznie.

W Łomży jest 14 przedszkoli, do których uczęszcza 1900 dzieci. Samorząd finansuje płace personelu wraz z ZUS-em. Koszty utrzymania obiektów (bez większych remontów) pokrywane są z opłat rodziców. Na wysokości podwyżki tych opłat, jak twierdzi wnioskodawca, czyli Zarząd Miasta, zaważyło przede wszystkim wcześniejsze rozpoczęcie sezonu grzewczego oraz wzrost o 5 proc. stawki VAT za prąd.

Zarząd Miasta zapowiada, że nowa stawka opłat stałych obowiązywać będzie do sierpnia przyszłego roku. W marcu przedstawiona zostanie propozycja opłat na następny rok szkolny.

(MK)

Chryzantema znaczy słońce

Królowa listopada

Już za niecałe dwa tygodnie przypada Wszystkich Świętych. Jak zwykle o tej porze roku przed cmentarzami i w kwiaciarniach sprzedawane są chryzantemy. Wiele osób woli wcześniej kupić doniczki z tymi pięknymi kwiatami, gdyż 1 listopada ich ceny są – już tradycyjnie – znacznie wyższe.

Jak co roku, miejsca do handlowania przed białostockimi cmentarzami zostały już dawno zarezerwowane. Tylko przed cmentarzami św. Rocha i farnym wyznaczono 90 działek o powierzchni 4 mkw. Opłata za pozwolenie na 2-3-dniowy handel kosztuje około 50 zł.

Ceny chryzantem drobno- i średniokwiatowych w doniczkach zaczynają się od 3 zł. Najbardziej poszukiwane i najdroższe są odmiany wielkokwiatowe. Cena rośliny zależy od liczby pędów zakończonych kwiatem. Za każdy trzeba zapłacić 2-3 zł. Tańsze są chryzantemy cięte. Za jedną płaci się od 60 gr do 2 zł.

W Polsce chryzantemy królują tylko przez kilka dni w roku – około 1 listopada. W wielu krajach jest inaczej. Na Zachodzie z chryzantem robi się nawet bukiety ślubne. Najbardziej jednak kochają je chyba Japończycy i Chińczycy (to oni pierwsi zajęli się ich uprawą). Od ponad 100 lat chryzantema jest symbolem rodziny cesarskiej w Japonii. W tym kraju jest nawet „miasto chryzantemowe” – Kanemar. Co roku, od 20 października do 20 listopada, urządza się w nim niezwykły park, w którym są prezentowane miliony tych roślin.

MN

Fot. I. Wysocki

Czyżby manewr podwyżkowy?

Cd. ze str. 1.

Nic nie wskazuje także na braki benzynowe w Augustowie. Zdaniem pracownika jednej z największych w mieście stacji, paliwo było, jest i będzie. Nie ma mowy o żadnych kolejkach, jakie ostatnio miały miejsce przy próbie zakupu oleju napędowego.

Pewne oznaki niepokoju o regularne dostawy paliwa wykazują natomiast pracownicy stacji benzynowej przy Pułaskiego w Suwałkach.

– Nie doszło wprawdzie do sytuacji drastycznej, niemniej jednak, od dwóch miesięcy tankujemy nasze zbiorniki na tzw. styk. Jeżeli media postanowią rozdmuchać białostockie kłopoty z paliwem, ani chybi u nas także staną kilometrowe kolejki – przewiduje pracownik stacji.

I jeszcze jedno. Zdaniem większości „benzyniarskiej braci” z Suwalskiego, kłopoty z paliwem w Białymstoku niekoniecznie są autentyczne. Po prostu, może chodzi o podwyższenie ceny? Ostatecznie, z olejem napędowym ten manewr udał się znakomicie.

(koci, MK, gram)

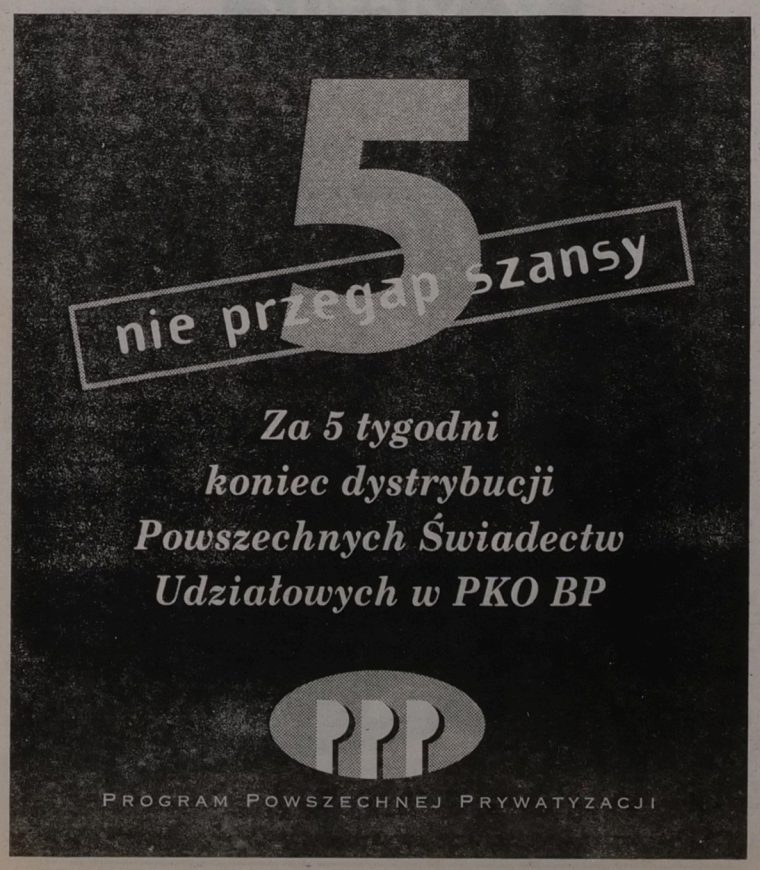

DAR EMERYTÓW

Sekcja emerytów i rencistów Związku Nauczycielstwa Polskiego w Zambrowie pomaga Polakom z Nowogródka na Białorusi. Jak poinformowała jej przewodnicząca, Marianna Kunikowska, przekazano w tych dniach do Nowogródka transport darów w postaci odzieży i przyborów szkolnych.

Pomoc będzie kontynuowana przy udziale Wspólnoty Polskiej oraz Towarzystwa Przyjaciół Grodna i Wilna.

(MK)

ZAŚPIEWAJMY RAZEM

Miejsko-Gminny Ośrodek Kultury w Kleszczelach przy ul. Kolejowej 16, w nowym roku kulturalnym 1996/97 zaprasza do uczestnictwa w zespołach: wokalnym, wokalno-tanecznym, instrumentalnym i teatralnym dla dzieci i młodzieży oraz w śpiewaczym dla dorosłych.

Swój udział w zespołach zainteresowań można zgłosić również telefonicznie, dzwoniąc pod numer tel. 18-054. (jc)

JESIEŃ BARDÓW

W najbliższą sobotę, 26 bm., o godz. 17 w Bielskim Domu Kultury rozpoczyna się doroczna impreza artystyczna – wokalno-muzyczna pn. „Jesień bardów". (jc)

O HODOWLI W MUZEUM

„Nowoczesne trendy w hodowli zwierząt" to tytuł wystawy, która w najbliższy piątek otwarta zostanie w Muzeum Rolnictwa w Ciechanowcu. Towarzyszyć jej będzie konferencja o tej samej tematyce. (MK)

W Suwalskiem zbierze się Konsorcjum na rzecz zdrowia

Reformowanie kosztem podatnika?

Przejmowanie zadań służby zdrowia przez społeczności lokalne będzie tematem wiodącym zaplanowanego na 24–25 października br. w Chełchach k.Ełku Konsorcjum na rzecz zdrowia, zorganizowanego przez wydział zdrowia suwalskiego UW.

Niewątpliwie, punktem wyjścia do dyskusji na temat zmian systemowych w polskiej służbie zdrowia, będzie omówienie dotychczasowych przekształceń w opiece zdrowotnej woj. suwalskiego. Warto przypomnieć, że właśnie tu, zdaniem dr. D. Dudarewicza, szefa wydz. zdrowia UW, powiódł się eksperyment z wprowadzeniem kontraktów w opiece stomatologicznej. Ponadto od przeszło dwóch lat, 9 gminnych placówek medycznych z powodzeniem funkcjonuje na zasadzie jednostek podległych samorządom lokalnym.

W konsorcjum uczestniczyć będą przedstawiciele placówek służby zdrowia z wielu województw kraju oraz pracownicy naukowi. Referaty gości ze Szczecina, Bobolic i Ciechanowa, stanowiące kompendium dotychczasowych doświadczeń w procesie przekształceń, mają posłużyć za wskazówkę do opracowania ogólnych zmian w systemie polskiej służby zdrowia.

Dwudniowe konsorcjum, w którym weźmie udział kilkadziesiąt osób, odbywać się będzie w luksusowym hotelu „Lega Inn" pod Ełkiem. Jak to się ma do tragicznej sytuacji finansowej większości suwalskich placówek medycznych oraz do wotum nieufności, jakie tutejsze środowisko medyczne wyraziło dwa lata temu (dotychczas nie cofnęło) wobec dyrektora D. Dudarewicza i jego poczynań, nazywanych ogólnie „pseudoreformatorskimi zapędami", pozostawiamy bez komentarza.

(gram)

W suwalskiej Wyższej Szkole Służby Społecznej

Wicepremier rektorem

Henryk Goryszewski, działacz ZChN i wicepremier w rządzie Hanny Suchockiej oraz eks-szef Biura Bezpieczeństwa Narodowego, jest od minionego piątku rektorem Wyższej Szkoły Służby Społecznej im. ks. Franciszka Blachnickiego w Suwałkach. Uczelnia funkcjonuje od trzech lat. Jej absolwenci otrzymują stopień licencjata.

Szkoła działa w systemie zaocznym, kształci na kierunkach politologia i nauki społeczne. Czesne za dwa semestry wynosi 1000 zł. W poprzednim roku w „suwalskiej Sorbonie", jak nazywali ją złośliwi, uczyło się ponad 350 osób.

– Zostaliśmy zwyczajnie oszukani – twierdzi były słuchacz. **– Obiecywano, że będą to studia magisterskie. Później się okazało, że po pięciu latach dostaniemy dyplomy licencjackie. Pełne studia zajęłyby mi więc siedem lat. Nie mam na to czasu ani pieniędzy.**

Wiosną br. pojawiła się inicjatywa, popierana m.in. przez Zarząd Regionu „Pojezierze" NSZZ „Solidarność" powołania konkurencyjnej Akademii Suwalsko-Mazurskiej. Powszechnie za kierowanie WSSS krytykowany był rektor, dr Marek Marczewski, teolog z Lublina. Stąd decyzja o zastąpieniu go przez Henryka Goryszewskiego, który poprzednio wykładał w Suwałkach prawo cywilne.

Nieoficjalnie mówi się, że Goryszewski właśnie z Suwalszczyzny i Mazur zamierza ubiegać się o mandat senatorski w przyszłorocznych wyborach parlamentarnych. (yes)

Kontrola w suwalsko-mazurskiej „Solidarności"

„Pojezierze" na wyrywki

Finanse Zarządu Regionu „Pojezierze" sprawdzi związkowa centrala. Zdaniem przewodniczącego Dariusza Ciszewskiego, jest to rutynowa kontrola i nie ma nic wspólnego z ostatnimi sporami wewnątrz suwalsko-mazurskiej „Solidarności".

Komisja Krajowa uchwałą nr 36 z br. postanowiła sprawdzić prawidłowość *odprowadzania składek związkowych z Zarządów Regionów Mazowsze i Pojezierze.* Powołano ekipę kontrolną w składzie: Leszek Jankowski, skarbnik KK; Roman Rutkowski, przewodniczący Krajowej Komisji Rewizyjnej i nie ustalony dotąd szef któregoś z sąsiednich regionów. Wszystko wskazuje, że dokumentacja finansowa „Pojezierza" nie trafi pod lupę wcześniej niż w przyszłym roku.

– Zgodnie z wewnątrzzwiązkowymi przepisami nie zalegamy z odprowadzaniem składek do Gdańska – twierdzi Dariusz Ciszewski. **– Po prostu, wybrano jeden z największych i jeden z najmniejszych regionów. Później przyjdzie kolej na sprawdzanie innych.**

Skontaktowaliśmy się wczoraj z Piotrem Żakiem, rzecznikiem prasowym Komisji Krajowej NSZZ „Solidarność". Na pytanie o przyczyny finansowej kontroli w „Pojezierzu" odpowiedział:

– Nie nazwałbym tego kontrolą rutynową, lecz raczej wyrywkową. A z całą pewnością nie chodzi tu o różne, w ostatnim czasie dość głośne, spory wewnątrz „Solidarności" regionu „Pojezierze".

(yes)

Dziecko, które rozpoznało się na zdjęciu (główka w kółeczku) prosimy o zgłoszenie się na wystawę w celu odebrania nagrody **Fot. I. Wysocki**

Sprostowanie

W poniedziałkowej „Gazecie" ukazał się artykuł pt. „Sposoby na pieniądze", który podsumowywał dwudniową konferencję dotyczącą finansów dla gmin. Niechcący pomyliliśmy organizatora spotkania, którym była oczywiście Fundacja Rozwoju Demokracji Lokalnej z Białegostoku.

Zainteresowanych przepraszamy.

BK

Giżycka policja zatrzymała mężczyznę poszukiwanego listem gończym

Wpadł w kawiarni

W minioną niedzielę giżycka policja zatrzymała poszukiwanego listem gończym 34-letniego Mieczysława O. Chociaż nieoficjalnie łączy się go z procederem polegającym na wymuszeniu haraczy w miejscowych lokalach gastronomicznych, podejrzany jest tylko o udział w pobiciu.

Incydent wydarzył się 18 maja. Mieczysław O., wspólnie ze swoim kompanem, 41-letnim Jerzym P. z Mrągowa, na oczach kilkudziesięciu świadków pobili gościa kawiarni Wspólnoty Mazurskiej. Policja uznała wówczas, że brakuje podstaw do zatrzymania napastników. Sprawa nabrała rozgłosu po publicznej interwencji jednego z giżyckich radnych. Prokuratura Rejonowa zorganizowała spotkanie z miejscowymi restauratorami, na które nie stawił się żaden z zainteresowanych i nie potwierdził, że obaj kryminaliści brali od nich pieniądze za „ochronę".

W tej sytuacji Jerzy P. trafił do aresztu za pobicie. Wkrótce wyszedł na wolność, ponieważ jego zażalenie uwzględnił Sąd Rejonowy. Cztery miesiące trwały poszukiwania Mieczysława O. Wpadł 20 bm. ok. godz. 23.20, kiedy bawił na zapleczu kawiarni przy ul. Olsztyńskiej w Giżycku. Sąd Rejonowy zastosował wobec niego areszt tymczasowy na miesiąc. (yes)

WYSTAWA AQUAZONE PODWODNY ŚWIAT
LEGO
Od 17 października do 3 listopada `96
w godz. 10-19
w Białostockim Teatrze Lalek
Białystok, ul. Kalinowskiego 1
WSTĘP WOLNY!
ORGANIZATOR
IMPORTER LEGO
GALTEX
Oddział Białystok, ul. Handlowa 3
tel. 420 715, fax 420 630
PATRONAT RADIOWY
radio AKADERA 71,24 FM BIAŁYSTOK
PATRONAT PRASOWY
GAZETA współczesna
KUPON
Jaki tytuł ma obecna wystawa LEGO?
.....
Imię i nazwisko
.....
Adres
.....

Konkurs Lego i Gazety Współczesnej!

Od 17 października można oglądać w Białymstoku wystawę Lego, zatytułowaną „Podwodny świat".
Z tej okazji ogłaszamy 2 konkursy dla naszych Czytelników. Nagrodami będą, oczywiście, klocki Lego.
Aby wziąć udział w I konkursie, należy wypełnić kupon (obok), wyciąć go i wysłać pod adresem „Gazety Współczesnej" lub wrzucić do urny na wystawie.
Wśród uczestników rozlosujemy 40 pudełek lego. Losowanie odbędzie się 3 listopada o godz. 17 na wystawie.
Aby wziąć udział w II konkursie, należy po prostu odwiedzić wystawę. Codziennie będzie tam również nasz fotoreporter, który zrobi dzieciom zdjęcie. Nazajutrz jedno z nich, z zaznaczoną kółkiem główką dziecka, opublikowane będzie w „Gazecie Współczesnej". Dziecko ze zdjęcia powinno zgłosić się w ciągu 2 dni wraz z tym egzemplarzem gazety na wystawę, a otrzyma minilego.

VICTUS®
INTERNATIONAL TRADING
UWAGA !!!
SPECJALNA PROMOCJA PIŁ SPALINOWYCH
Oleo-Mac®
DO KAŻDEJ ZAKUPIONEJ PIŁY
DODAJEMY BEZPŁATNIE 1 LITR OLEJU
PRZEZNACZONEGO DO MIESZANEK
PROMOCJA TRWA
OD 15 PAŹDZIERNIKA
DO 30 LISTOPADA
DYSTRYBUCJA I SERWIS NA TERENIE CAŁEGO KRAJU
VICTUS INTERNATIONAL TRADING S.A. 61-619 Poznań, ul. Naramowicka 150
tel.(0-61) 23-83-69, 23-05-15, telex 41-33-63, fax (0-61) 20-51-39

Im dalej od elektrowni, tym drożej

Ile za prąd?

Prawdopodobnie 1 stycznia 1997 r. wejdzie w życie regionalne zróżnicowanie cen energii elektrycznej dla gospodarstw domowych. Wynikająca z tego faktu podwyżka cen dla odbiorców, znajdujących się daleko od elektrowni (czyli m.in. w regionie północno-wschodnim), będzie niewielka. Niektórym zaś zakładom energetycznym umożliwi m.in. poprawę sytuacji ekonomicznej.

Zróżnicowanie cen energii elektrycznej miało być wprowadzone już na początku 1995 r. Zostało to jednak zrealizowane dopiero w maju br., ale jedynie w odniesieniu do zakładów przemysłowych. Do tej pory wszyscy odbiorcy finalni w całym kraju płacili za energię tyle samo, choć dostarczenie 1 kWh np. do Białegostoku jest droższe niż do Gliwic.

Po wprowadzeniu tzw. taryfy hurtowej dla spółek dystrybucyjnych (zakładów energetycznych), płacą one Polskim Sieciom Elektroenergetycznym SA za energię według jednakowej stawki. Jest ona średnią z cen, po jakich PSE SA kupuje energię od wszystkich elektrowni. W uśrednionej stawce nie ma natomiast kosztów przesyłu od wytwórcy do odbiorcy i każda spółka dystrybucyjna pokrywa je oddzielnie. W tej sytuacji spółki położone najdalej od elektrowni, np. Zakład Energetyczny Białystok SA (obsługujący województwa białostockie, łomżyńskie i suwalskie), znalazły się na krawędzi opłacalności. Zdaniem Zenona Karwowskiego, dyrektora ds. ekonomicznych ZE Białystok, wprowadzenie w maju br. regionalnego zróżnicowania cen dla zakładów przemysłowych w niewielkim stopniu poprawiło sytuację. Skorzystały na tym przede wszystkim te zakłady energetyczne, które mają bardzo dużych odbiorców. W przypadku naszego regionu sytuacja nie zmieniła się więc zasadniczo: przemysł wraz z zakładem energetycznym nadal dotują gospodarstwa domowe. Obecnie obowiązująca cena dla gospodarstw domowych nie zapewnia bowiem pokrycia kosztów zakupu, przesyłu i dystrybucji energii, wymiany urządzeń, remontów linii itd.

Ma się to zmienić na początku przyszłego roku. Odbiorcy zaczną pokrywać faktyczne koszty dostarczania prądu. Wynikająca z tego faktu podwyżka nie będzie jednak dla domowych budżetów wstrząsem. Mieszkańcy województw białostockiego, łomżyńskiego i suwalskiego odczują ją w jednakowym stopniu. Proponowaną podstawą do wprowadzenia zróżnicowania są aktualne ceny energii elektrycznej dla gospodarstw domowych: 0,18 zł za kWh w taryfie całodobowej oraz 0,20 zł za kWh – 0,09 zł za kWh w taryfie dzienno-nocnej. Przy średnim miesięcznym zużyciu 120-130 kWh energii podwyżka wyniesie zatem prawdopodobnie około 1,30 zł miesięcznie. Ma się ona zmieścić w 17-proc. (plus 5 proc. wyższy VAT) podwyżce cen energii, zapisanej w ustawie budżetowej na 1997 r.

(semi)

Zlot energetyków

Jutro w Mikołajkach rozpocznie się 34 Zjazd Gazowników Polskich, organizowany przez Polskie Górnictwo Naftowe i Gazownictwo oraz stowarzyszenia branżowe. W zjeździe weźmie udział około 700 uczestników, wśród których spodziewany jest minister Klemens Ścierski. Do soboty uczestnicy zjazdu uczestniczyć będą w obradach plenarnych oraz w sekcjach tematycznych. Przedsiębiorstwa związane z gazownictwem i górnictwem prezentować będą swoje wyroby oraz technologie.

(k.z.)

Na Dzień Niepodległości

Zaproszenie do Wilna

W Wilnie, w dniach 9–12 listopada, zorganizowane zostaną przez stronę polską obchody Święta Niepodległości. Do wzięcia udziału w uroczystościach zapraszani są szczególnie dawni obrońcy Wilna i Ziemi Wileńskiej.

Strona polska reprezentowana jest przez Agencję Gospodarczą AS. W liście intencyjnym czytamy, że obchody zostały zaplanowane przez organizatorów *„... jako pielgrzymka w intencji trwania niepodległości i pamięci poległych bohaterów”*. Ich zamiarem *„... nie jest manifestacja polityczna, ale wydobycie wspólnoty duchowej wszystkich miłujących Ojczyznę niezależnie od tego, po której stronie granicy się ona znajduje”*.

Do wzięcia udziału zapraszani są szczególnie dawni obrońcy Wilna i Ziemi Wileńskiej – żołnierze z brygad Szczerbca, Juranda, Nietoperza, Konrada, Łupaszki, porucznika Rogera oraz innych – a także ich rodziny i przyjaciele, wszyscy sympatycy Wileńszczyzny. W planie obchodów są m.in. dwie msze święte, uroczystości na cmentarzu na Rossie, spotkania kombatantów.

W programie obchodów Święta Niepodległości przewidziano m.in. zwiedzanie Wilna i zamku w Trokach, występ kabaretu „Kaziuki” oraz spektakl poetycko-muzyczny przygotowany przez uczniów VI LO w Białymstoku.

Ceny podróży, noclegów i wyżywienia: dla kombatantów – 230 zł, dla rodzin kombatantów i sympatyków Wileńszczyzny – 260 zł.

Zainteresowani proszeni są o zgłoszenia telefoniczne lub listowne pod adresem: Agencja Gospodarcza AS, Rynek Kościuszki 22, 15-426 Białystok, tel. (0-85) 436-304, nr konta w PBK I 0/Białystok 370406-218232-2700-1-27.

Uwaga, zgłoszenia przyjmowane są do 31 października.

(J.B.)

Wojewoda białostocki – dr Andrzej Gajewski gratuluje Wandzie Laszewskiej wyróżnienia złotą odznaką „Zasłużony Białostocczyźnie”

Dzień Łącznościowca w Białostockiem

Gratulacje odznaki i medale

Liczne grono pracowników Rejonowego Urzędu Poczty, Zakładu Transportu Samochodowego i Urzędu Przewozu Poczty zostało wczoraj uhonorowanych z okazji Dnia Łącznościowca. Otrzymali złote i srebrne odznaki „Zasłużony Białostocczyźnie”, pamiątkowe medale „35 lat w służbie łączności” oraz odznaki „Zasłużony pracownik łączności”. Gratulacje i życzenia pocztowcom przekazali wojewoda Andrzej Gajewski, prezydent Białegostoku – Krzysztof Jurgiel i zastępca dyrektora Okręgu Poczty w Olsztynie – Alina Kępczyńska.

W okolicznościowym wystąpieniu dyrektor Rejonowego Urzędu Poczty – inż. Kazimierz Cieśluk podkreślił, iż pocztowcy z woj. białostockiego zajmują w okręgu olsztyńskim najwyższe lokaty w konkursach na najlepszych pracowników zatrudnionych w okienku przy obsłudze klientów oraz na wzorowych listonoszy.

Od sierpnia br. codziennie na trasie Białystok – Olsztyn – Warszawa kursuje śmigłowiec z pocztą. Dzięki temu oraz poprawie organizacji pracy, niemal 100 proc. korespondencji nadanej w okręgu olsztyńskim jest w dniu następnym doręczone do adresata. Do 2000 r. większość urzędów pocztowych w woj. białostockim zostanie objęta komputeryzacją.

Z okazji Dnia Łącznościowca liczne instytucje wystosowały do pocztowców na Białostocczyźnie listy z serdecznymi życzeniami i podziękowaniami za owocną współpracę. **(h)**

„Sieć bez tajemnic” – czytaj na str. 6.

Fot. Iza Wysocki

W Mikołajkach

Rozmawiają o turystyce

– Chodzi nam o to, aby ludzie różnych specjalności powiedzieli sobie, jak ich zdaniem takie regiony jak np. Mazury powinny się rozwijać – powiedział nam Jacek Maliszewski organizator seminarium poświęconego zasadom rozwoju turystyki w regionach o szczególnych walorach środowiska naturalnego.

W seminarium trwającym w mikołajskim Urzędzie Miasta i Gminy biorą udział przedstawiciele mazurskich samorządów, administracji państwowej oraz naukowcy zajmujący się problematyką ekologiczną.

– Głównym celem naszej dyskusji jest zdobycie podstawy do opracowania programu rozwoju turystycznego gminy Mikołajki do 2005 roku – mówi J. Maliszewski. Seminarium jest elementem programu dotyczącego rozwijania współpracy sektorów publicznego i prywatnego finansowanego przez Agencję Rządu Stanów Zjednoczonych ds. Rozwoju Międzynarodowego.

(k.z.)

Przemytnik z piątej klasy

W piątej klasie Technikum Samochodowego w Suwałkach uczy się Mariusz S., zatrzymany w poniedziałek przez policję w Krasnopolu, gdy przewoził papierosy bez akcyzy wartości przeszło 1,1 mld st. zł. Kontrabandę skonfiskowano. Dziewiętnastolatek prawdopodobnie trafi do aresztu.

Jak już informowaliśmy, w poniedziałek ok. godz. 14 policjanci z Krasnopola zatrzymali mercedesa bus, wyładowanego papierosami. Siedzący za kierownicą młody chłopak za odstąpienie od kontroli zaoferował obu funkcjonariuszom po 10 tys. PLN. Był zdziwiony odmową.

Po rozładowaniu furgonetki i trwającym kilka godzin szacowaniu towaru okazało się, że Mariusz S. przewoził 4092 kartony „Westów”, 149 kartonów „HB”, 496 kartonów „R-1” i 6 kartonów „R-6”. Prokuratura Rejonowa w Suwałkach wystąpiła do sądu o zastosowanie wobec podejrzanego aresztu tymczasowego. **(yes)**

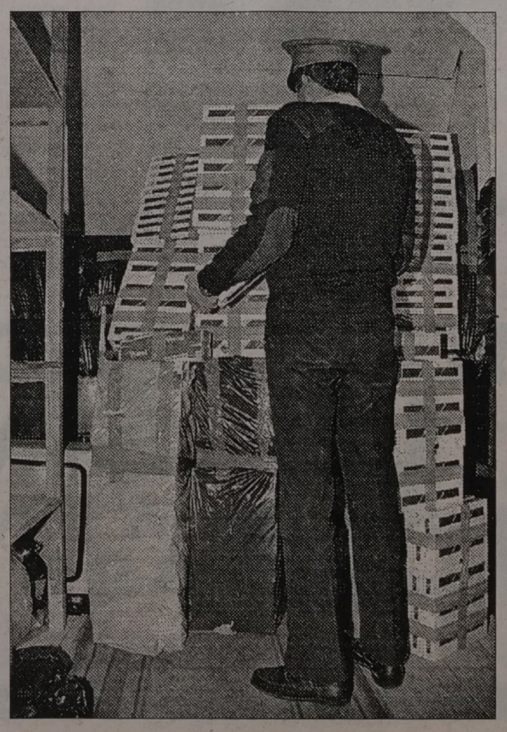

Recydywista wpadł, prowadząc samochód mimo zakazu wydanego przez Sąd Rejonowy w Białymstoku

Kradł i wymuszał okup

Prokuratura Wojewódzka w Białymstoku skierowała do sądu akt oskarżenia przeciwko mężczyźnie, który ukradł samochód BMW, a potem usiłował wymusić na jego właścicielu okup w kwocie 10 tys. zł za zwrot pojazdu. O ten czyn oskarżony został mieszkaniec Białegostoku, recydywista, wcześniej karany za podobne przestępstwa.

Wszystko zaczęło się w styczniu tego roku. Właściciel BMW pojechał samochodem wartym około 35 tys. zł na dyskotekę do hali Włókniarza przy ul. Antoniukowskiej. Samochód nie miał wykupionej polisy autocasco. Wystarczyła godzina nieobecności właściciela, aby wóz został skradziony. Mimo powiadomienia policji, auto zginęło bez śladu.

Po kilku dniach oskarżony zaczął dzwonić do właściciela samochodu, żądając pieniędzy za jego zwrot – najpierw 15 tys., potem 10 tys. zł. Na wyznaczone spotkania przy dworcu PKS i restauracji przy ul. Wesołej właściciel (za namową policji) się nie stawił. Część rozmów pomiędzy złodziejem a właścicielem została nagrana, a na 9 z nich 8 zostało uznanych za rozmowy prowadzone przez oskarżonego Leszka K. Potwierdził to, badając nagranie, Zakład Kryminalistyki i Chemii Specjalnej Urzędu Ochrony Państwa.

Tymczasem oskarżony zajął się na dobre wymuszaniem pieniędzy również od innych osób. Występując w imieniu jednego ze wspólników nie zarejestrowanego interesu, usiłował wymusić na drugim wspólniku zwrot 4 tys. zł. Groził śmiercią zarówno owemu wspólnikowi, jak i jego matce. 30 maja tego roku przestraszony mężczyzna powiadomił o tym fakcie policję, a dzień później oskarżony został zatrzymany przez funkcjonariuszy na os. Pieczurki. Jechał samochodem Nissan Sunny, mając orzeczony wcześniej zakaz prowadzenia pojazdów samochodowych. Posługiwał się przy tym podrobionym dowodem rejestracyjnym oraz polisą autocasco.

Zatrzymany nie przyznał się do zarzucanych mu czynów. Wyjaśnił, że nie kradł żadnych samochodów, natomiast na bazarze przy Kawaleryjskiej poznał dwóch mężczyzn, szukających pośrednika do uzyskania okupu. Zgodził się podjąć roli pośrednika i tak został „wrobiony” w sprawę skradzionego BMW. Jeśli zaś chodzi o wymuszenie pieniędzy od mężczyzny prowadzącego biznes, oskarżony stwierdził, że zna go oraz jego kolegę. Wspólnik pożyczył od niego 2 tys. zł zawierając umowę ustną, a on po prostu chciał swoje pieniądze odzyskać.

Oskarżony był już karany – raz w roku 1985 i dwukrotnie w roku 1993. Ostatni raz był skazany na 5 lat pozbawienia wolności.

Ponieważ oskarżony dopuścił się kolejnych przestępstw w warunkach powrotu do przestępstwa, obecnie grozi mu kara nawet 15 lat więzienia. Sprawę rozpatrywał będzie Sąd Wojewódzki w Białymstoku.

(RAF)

tb

W centrum miasta (również przy Ratuszu) już niedługo będą ustawione przystanki nowego typu **Fot. I. Wysocki**

Przezroczyste przystanki

Białostocki Zakład Obsługi Komunikacji Miejskiej do końca października wymieni siedem przystanków autobusowych w centrum miasta.

Wielu białostoczan zaniepokoiło to, że z centrum miasta – np. spod Ratusza – zniknęły przystanki autobusowe komunikacji miejskiej. Okazuje się jednak, że nie ma powodu do niepokoju. W ostatnich dniach Zakład Obsługi Komunikacji Miejskiej postanowił je bowiem wymienić. Jak powiedziała „Współczesnej" kierownik ZOKM – Alicja Wróbel – miejsce starych przystanków z płyt wiórowych zajmą przystanki nowego typu – o metalowej konstrukcji, która jest wypełniona przezroczystym tworzywem. Takie same przystanki zostały już wcześniej ustawione m.in. przy ul. Sienkiewicza (obok baru „Słoneczny") i Pałacowej. Do końca października ZOKM obiecuje ustawić je przy Ratuszu na Rynku Kościuszki, na przystanku przy ul. Legionowej (w pobliżu Katedry) oraz przy ul. Lipowej (obok Regionalnej Dyrekcji Lasów Państwowych i I Komisariatu Policji). Wszystkie przystanki będą miały większe plafony, żeby można było na nich umieścić reklamy.

– Chcielibyśmy, żeby w centrum miasta znajdowały się tylko przystanki nowego typu – mówi Alicja Wróbel.

(RR)

Będzie kolejny przetarg na zimowe utrzymanie miejskich ulic

Odśnieżanie w sektorach

Zakład Usług Transportowych Kółka Rolniczego będzie się zajmował oczyszczaniem części białostockich chodników i przystanków ze śniegu. W trakcie wczorajszego przetargu w Urzędzie Miejskim nie ustalono natomiast, która firma będzie podczas tegorocznej zimy odśnieżała białostockie ulice.

O odśnieżanie chodników ubiegały się cztery firmy. Wczorajszy przetarg wygrał Zakład Usług Transportowych Kółka Rolniczego, który będzie oczyszczał ze śniegu chodniki i przystanki w dwóch sektorach, na które zostało podzielone miasto – południe i wschód. W skład sektora wschodniego wchodzą osiedla – Wygoda, Jaroszówka, Wyżyny, Bagnówka, Pieczurki, Białostoczek, Wysockiego i Pietrasze, a południowego – Nowe, Nowe Miasto, Ścianka, Bażantarnia, Bema, Dojlidy, Przemysłowe i Skorupy. W drodze negocjacji wyłonione zostaną natomiast firmy, które będą odśnieżały chodniki i przystanki w sektorach centrum i zachód. Wszystko wskazuje na to, że negocjacje między firmami a Urzędem Miejskim zakończą się już w pierwszej dekadzie listopada.

Jak powiedział „Współczesnej" członek Zarządu Miasta, Jerzy Matys, nie rozstrzygnięto także przetargu, który miał wyłonić firmę zajmującą się zimowym utrzymaniem miejskich ulic. Do magistratu wpłynęła bowiem tylko jedna oferta. W ciągu miesiąca ogłoszony więc zostanie kolejny przetarg. **(RR)**

Komputer w bibliotece

Jutro i w piątek, w siedzibie Zespołu Placówek Doskonalenia Nauczycieli przy ul. Złotej 4, odbywać się będzie Ogólnopolska Konferencja Dyrektorów Pedagogicznych Bibliotek Wojewódzkich. Jej tematem będzie zastosowanie komputerów w bibliotekach.

Jutrzejsze seminarium zacznie się o godz. 10.30, a referaty wygłoszą: prof. Anna Sitarska z Uniwersytetu Warszawskiego – o „Inwazji technologii komputerowych, czyli o strategiach i taktyce komputeryzacji", mgr Robert Miszczuk z Pedagogicznej Biblioteki Wojewódzkiej w Warszawie – o „Stanie komputeryzacji bibliotek wojewódzkich w Polsce", a mgr Anna Krawczuk z Zespołu Placówek Doskonalenia Nauczycieli o „Kryteriach wyboru bibliotecznego systemu komputerowego". W piątek uczestnicy konferencji zapoznawać się będą z systemami mającymi zastosowanie właśnie w pracy bibliotekarzy. **(tal)**

Pokaz w białostockim NOT

Sieć bez tajemnic

Wczoraj w Domu Technika odbył się pokaz ISDN (Integrated Services Digital Network) – cyfrowej sieci z integracją usług, umożliwiającej jednoczesną realizację usług telefonicznych, transmisję danych oraz przekazywanie obrazu z wideokonferencji i telekonferencji.

Ilustracją do wystąpień przedstawicieli Zakładów Wytwórczych Urządzeń Telekomunikacyjnych w Warszawie i firmy SIEMENS była prezentacja urządzeń do przekazywania przez sieć telefoniczną danych, w tym również obrazu i tekstu. Już obecnie za pośrednictwem ISDN można transmitować informacje z telefonów, faksów i komputera, odbierać pocztę elektroniczną, rozmawiać przez wideotelefon. Największą zaletą tego systemu jest szybkość i dostęp do Internetu.

Pokaz, który przygotowały: Zakład Telekomunikacji w Białymstoku, Sekcja Telekomunikacji Białostockiego Oddziału Stowarzyszenia Elektryków Polskich, ZWUT i SIEMENS, cieszył się bardzo dużym zainteresowaniem. **(h)**

Fot. I. Wysocki

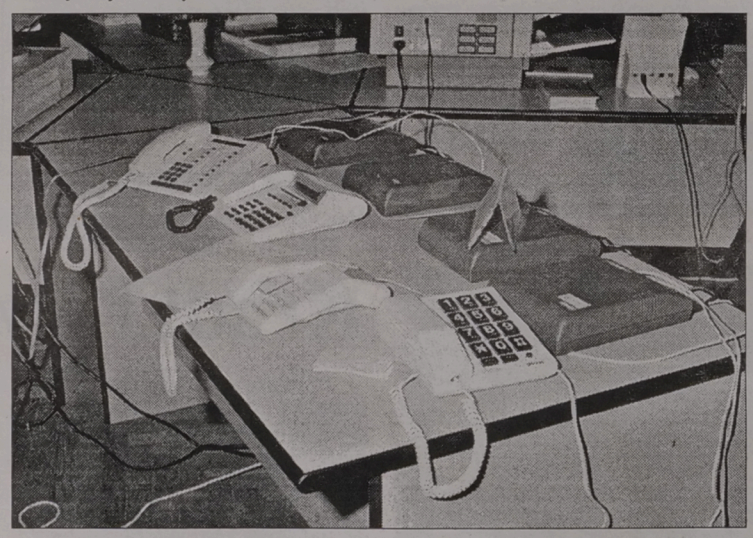

DIALOG PROPONUJE

BEZPIECZNE DZIECKO

Program „Dialog" proponuje mieszkańcom osiedla Leśna Dolina spotkanie z Marią Leszczyńską z Wydziału Prewencji Komendy Rejonowej Policji w Białymstoku.

Na spotkaniu mowa będzie o bezpieczeństwie dzieci – jak ustrzec je przed napadami, rabunkami, wypadkami drogowymi i narkotykami. Spotkanie to organizowane jest w ramach programu „Sąsiedzka czujność".

Impreza odbędzie się jutro, o godz. 18, w sali konferencyjnej Spółdzielni Mieszkaniowej „Słoneczny Stok", ul. Armii Krajowej 7.

DOBRY PRZYWÓDCA

Kolejne szkolenie przewodniczących rad osiedli odbędzie się jutro, o godz. 17.30, w sali konferencyjnej przy ul. Branickiego 13. Tematem będzie „Przywódca – rola i zadania". Warsztaty będą prowadzone przez psychologów – Krystynę Dąbrowską i Marię Bartosiewicz. **(ros)**

Radni dyżurują

W biurze Klubu Radnych „Jedność" przy ul. Suraskiej 1, pok. 12 (parter) w Białymstoku, tel. 44-20-52, pełnią dyżury radni:

- dziś w godz. 16-18 – Mirosław Milewski, przewodniczący Komisji Rewizyjnej oraz członek Komisji Funkcjonowania Miasta;
- W piątek w godz. 16-18 – Krzysztof Rutkowski, członek Komisji Praworządności i Porządku Publicznego oraz Komisji ds. Polityki Mieszkaniowej.

Osoby zainteresowane problemami naszego miasta proszone są o rozmowę. **(–)**

Kończą się posezonowe wyprzedaże

Sandałki za pół ceny

W niektórych sklepach można jeszcze zrobić zakupy na posezonowych wyprzedażach. To okazja dla tych, którzy nie boją się kupić za dużych butów dla dziecka na następne lato.

Skórzane sandałki dla dziewczynek są sprzedawane w „Koali" za 6-8 zł (latem kosztowały dwa razy więcej). O 20-50 proc. spadły ceny bawełnianych letnich sukienek, bluzeczek, dresów, a nawet piżam. Przecenione są także, z 22,50 zł na 16 zł, dżinsowe ocieplane spodnie dla trzylatków.

W DH „Nowy" za pół ceny (25-30 zł) można kupić sportowe buty, a w „Centralu" – m.in. klapki skórzane dla pań, letnie buty na gumowych podeszwach, krótkie bluzeczki, podkoszulki, kamizelki. Niektóre rzeczy są tańsze nawet o 60 proc.

MN

Spotkania ezoteryczne

Dzisiaj, o godz. 18, w kawiarni „Fama" przy ul. Legionowej odbędzie się pierwsze spotkanie z cyklu zajęć Ezoterycznego Uniwersytetu.

Uniwersytet ów jest jedną z kilku form pracy, proponowanych przez Klub Odkrywania Nowych Obszarów. Podstawowym założeniem funkcjonowania Klubu jest stwarzanie możliwości rozwoju i pracy nad samym sobą – autokreacji.

Ezoteryczny Uniwersytet – w ramach cyklicznych, comiesięcznych spotkań autorskich, wykładów, odczytów oraz kursów i warsztatów – ma przybliżyć słuchaczom wiedzę na tak intrygujące tematy, jak parapsychologia, psychotronika, paranauka, zjawiska niezwykłe. Udział w zajęciach jest bezpłatny.

Uczestnicy spotkań Ezoterycznego Uniwersytetu będą mogli korzystać również z Centrum Informacyjnego, w którym gromadzone są informacje o wszelkiej literaturze uzupełniającej wiedzę, zdobytą podczas wykładów. **(jaw)**

60- i 35-lecie szkół muzycznych

Jubileusz na koncertowo

Uroczystymi koncertami, z występem absolwentów, uczczą swoje jubileusze: 60-lecia – Państwowa Szkoła Muzyczna I stopnia, a 35-lecia – Państwowa Szkoła Muzyczna II stopnia w Białymstoku. Rocznicowe obchody odbędą się w piątek.

Państwowa Szkoła Muzyczna I stopnia w Białymstoku jest najstarszą szkołą muzyczną w makroregionie północnowschodnim. Wywodzi się z Prywatnego Instytutu Muzycznego, założonego w 1936 roku przez Helenę Frankiewicz i jej dwie siostry – Zofię i Jadwigę.

Dzisiaj PSM I stopnia, powstała przed 35 laty PSM II stopnia oraz działające od siedmiu lat Liceum Muzyczne tworzą prawdziwy kombinat, w którym każdego dnia odbywa się około 400 lekcji z ponad 600 uczniami. Wszystkie trzy szkoły są obecne także w życiu kulturalnym miasta i województwa. Szczególnie sympatyczne są kontakty uczniów szkół muzycznych z dziećmi z Pogotowia Opiekuńczego, zainicjowane i prowadzone od ponad 15 lat przez Bożenę Olędzką, byłą dyrektor PSM I stopnia, a następnie Liceum Muzycznego. Utrzymywane są także kontakty z przedszkolami w formie koncertów „dzieci dzieciom" (prowadziła je przez wiele lat Bożena Jadacka-Jóźków) i badań uzdolnień muzycznych.

– Bez efektu 60-letniej pracy Państwowej Szkoły Muzycznej I stopnia kultura naszego regionu i Polski byłaby znacznie uboższa – stwierdza dyrektor Zespołu Placówek Kształcenia Artystycznego Stanisław Olędzki. **– Nie byłoby w Białymstoku szkolnictwa muzycznego stopnia zawodowego i wyższego. Nie byłoby Filii Akademii Muzycznej, nie byłoby Filharmonii. Nie powstałyby inne szkoły muzyczne w naszym regionie – w Ełku, Łomży, Suwałkach... Być może wiele talentów pozostałoby w cieniu zapomnienia, nie odkrytych, nie kształconych...**

Wśród wybitnych muzyków, którzy przeszli przez szkołę sióstr Frankiewicz, wymienia się Jerzego Maksymiuka – pianistę, kompozytora i dyrygenta, Jadwigę Rappe – znakomitą wokalistkę (alt), Jana Kulaszewicza – dyrygenta, twórcę wysokiego poziomu Państwowej Orkiestry Symfonicznej w Białymstoku, następnie dyrektora Teatru Wielkiego w Poznaniu, Mieczysława Szymańskiego – skrzypka i pedagoga, założyciela i dyrygenta wielu zespołów orkiestrowych i chóralnych (m.in. Łomżyńskiej Orkiestry Kameralnej, Chóru Akademii Medycznej w Białymstoku), Zbigniewa Popielskiego – kompozytora, wykładowcę Akademii Muzycznej, Ryszarda Zimaka – skrzypka, dyrygenta, profesora i prorektora Akademii Muzycznej w Warszawie, Violettę Bielecką – dyrygenta chóralnego, założycielkę wielu chórów, profesora Akademii Muzycznej w Bydgoszczy, nauczyciela ZPKA.

Wielu innych absolwentów już liczy się w kulturze muzycznej Polski. Choćby pianiści: Robert Marat (absolwent PS I i II st. w klasie prof. Heleny Frankiewicz), Grzegorz Gorczyca, Mariusz Danilewski, Mariusz Ciołko, Iwona Mironiuk (uczniowie Krystyny Wachowskiej); 70-80 proc. muzyków orkiestry Filharmonii Białostockiej to również absolwenci tych szkół.

W Filharmonii Białostockiej odbędą się dwa uroczyste koncerty: jutro o godz. 16 (szkolny) i w piątek o godz. 19 (abonamentowy). Orkiestra FB grać będzie pod dyrekcją absolwentów szkół – Ryszarda Zimaka i Violetty Bieleckiej. Jako soliści wystąpią również absolwenci – pianista Robert Marat i sopran Marta Dykałowicz. Śpiewać będą Chór Kameralny „Cantica Cantamus" i Schola Cantorum Bialostociensis. W programie wyłącznie muzyka polska: Missa Angelica na chór żeński, sopran solo, orkiestrę smyczkową i perkusję – Józefa Świdra, Uwertura do opery „Halka" i Mazur z opery „Straszny dwór" – Stanisława Moniuszki, Fantazja polska op. 19 na fortepian i orkiestrę Ignacego Paderewskiego.

W foyer Filharmonii otwarta zostanie wystawa, obrazująca działalność obchodzących jubileusz szkół, przygotowana przez Liceum Szkół Plastycznych w Supraślu. W czasie koncertu zasłużonym pedagogom wręczone zostaną odznaczenia i nagrody.

(a)

Galeria im. Sleńdzińskich zaprasza

Wieczór malarstwa i muzyki

Dziś w Galerii im. Sleńdzińskich przy ul. Waryńskiego 24a w Białymstoku zostanie otwarta wystawa malarstwa Krystyny Humiennej. Początek o godz. 17.

Artystka urodziła się w Sanikach koło Tykocina. Po ukończeniu studiów muzycznych prowadziła zespoły muzyczne i taneczne oraz chór w szkole podstawowej w Dąbrowie Białostockiej. Do 1979 roku malowała wyłącznie do szuflady. Tematyką jej prac są pejzaże, martwa natura, kwiaty. Malarstwo K. Humiennej było prezentowane na wielu wystawach w Polsce – m.in. w Białymstoku, Zakopanem, Krościenku – oraz we Włoszech. Ekspozycja w Galerii im. Sleńdzińskich jest plonem podróży do Włoch i Szwajcarii oraz plenerów malarskich w Polsce. Prace powstały głównie w latach 1995-1996. Artystka pisze także wiersze.

W czasie wieczoru będzie można posłuchać dobrej muzyki. Wystąpią: Katarzyna Krysztopa (córka pani Humiennej) – obój, Mirosław Krysztopa (zięć) – kompozycja, wokal, syntezator oraz Justyna Woźniak – wiolonczela.

MN

Dzień Seniora w „Millenium"

Polski Związek Emerytów i Rencistów świętował wczoraj w białostockim Klubie „Millenium" Dzień Seniora. Najbardziej zasłużeni członkowie zostali uhonorowani przez wojewodę białostockiego odznakami „Zasłużony dla Białostocczyzny".

Złote odznaki otrzymali Stanisław Łapuć i Lidia Żuk, a srebrne: Stefania Apanowicz, Anna Dąbrowska, Wanda Jaromska, Janina Kowalewska, Anna Łukowicz, Amelia Naruszewicz, Józefa Pawłowska, Bożena Ryżewska, Barbara Zgiet i Jadwiga Zajc. W części artystycznej wystąpiły znane i lubiane zespoły seniorów: Kabaret „Szpilka" oraz „Sami Swoi".

MN

W obronie nie narodzonych

Dzisiaj Sejm ponownie wypowie się w sprawie odrzuconej przez Senat nowelizacji ustawy antyaborcyjnej. Tymczasem do marszałka Sejmu napływają listy protestacyjne. Takie pismo wystosowała również Rada Osiedla Piasta I. W liście czytamy m.in.:

„Obserwując poczynania organów władzy naszego Państwa, z niepokojem patrzymy na przyszłość naszego narodu. Ustawa dotycząca zabijania nie narodzonych dzieci i ograniczania praw rodzicielskich prowadzi do demoralizacji całego społeczeństwa. Jesteśmy przekonani, że Sejm w zdecydowanej większości opowie się za ochroną życia nie narodzonych dzieci, ochroną praw rodzicielskich, poszanowaniem godności człowieka, a więc w duchu dobra, a nie zła... Tych posłów, którzy będą głosowali za zabijaniem nie narodzonych dzieci, będziemy uważali za morderców i zdrajców narodu polskiego...".

(h)

W kinie „Forum"

Życie według rykszarza

Od poniedziałku w kinie „Forum" można oglądać francusko-wietnamski film „Rykszarz", którego reżyserem jest Tran Anh Hung, mający już w swoim dorobku nawet nominację do Oscara.

Hung jest Wietnamczykiem, który od ponad 20 lat mieszka we Francji. Pasjonuje go kino europejskie – reżyserzy tacy jak Eric Rohmer i Francouis Triffaut – ale też klasyka kina azjatyckiego. Za swój debiut, „Zapach zielonej papai", dostał w 1993 r. Cezara i nominację do Oscara za najlepszy film zagraniczny.

Akcja „Rykszarza" toczy się w mieście Ho Minh. *„Zawód rykszarza wydał mi się bardzo dobrym pomysłem"* – mówi Hung. – *„Rykszarz jest przecież w nieustannym ruchu. Niejako poprzez ten pojazd i związanego z nim ściśle człowieka mógłbym przekonywająco opowiedzieć o świecie pracy, zmęczenia, potu i wielkiej presji pieniądza"*. Bohaterem filmu jest osiemnastolatek, który dziedziczy po ojcu rykszę. Chłopak postanawia kontynuować rodzinne tradycje – jest to zajęcie skrajnie wyczerpujące, ale zapewnia uczciwość i minimum egzystencji. Kiedy jego ryksza zostaje skradziona, pozostaje mu jednak tylko wstąpienie do któregoś z gangów, rządzących zamieszkałym przez biedotę miastem.

(tal)

KRÓTKO • KRÓTKO • KRÓTKO

SEKRETY WODY

Dzisiaj, o godz. 17, w Domu Kultury „Zachęta" przy ul. Piastowskiej 11A w Białymstoku rozpocznie się spotkanie, zorganizowane przez Towarzystwo Psychotroniczne. Temat wykładu – „Sekrety żywej i martwej wody". Wstęp wolny.

(jaw)

SPRAWDZĄ ZA DARMO

Już od 1 listopada wszyscy zmotoryzowani będą jeździć z zapalonymi światłami. Dlatego ważne jest, aby były one prawidłowo ustawione.

W soboty – 26 października i 9 listopada – na Stacji Obsługi Biacomexu przy ul. Elewatorskiej 11, w godz. 9-15, będzie można bezpłatnie sprawdzić i ustawić światła, a ponadto dokonać kontroli zbieżności kół i ich wyważenia oraz przetestować skuteczność działania hamulców.

(h)

O PROBLEMIE ALKOHOLOWYM

Białostockie Stowarzyszenie Klub Abstynentów „Krokus", które mieści się przy ul. Warszawskiej 2, tel. 435-843, zaprasza wszystkich chętnych na informacyjny mityng otwarty, który odbędzie się 30 października o godz. 18. Tematem spotkania będzie „Problem alkoholowy".

(a)

STRATY ZNACZNIE WIĘKSZE

Znacznie większe straty, niż to oceniała wstępnie Straż Pożarna, spowodował pożar, który w nocy z piątku na sobotę objął całą zakrystię kościoła pw. Chrystusa Zbawiciela przy ul. Raginisa w Białymstoku. Spaleniu uległy tynki, posadzki, szafy i inne meble, szaty i naczynia liturgiczne, potłuczone zostały szyby okienne. Faktyczne straty oszacowano na 30 tys. zł. Ekspertyza wykluczyła, iż instalacja elektryczna mogła być przyczyną pożaru. Prawdopodobnie przed jego wybuchem miało miejsce włamanie do zakrystii.

(a)

Dział miejski
tel. 42-11-18
42-32-40

Krzyżówka z hasłem

Litery z pól: E-9, G-4, B-1, J-6, F-7, C-8, K-3, D-2, A-10 utworzą TRZECIĄ część przysłowia tureckiego.

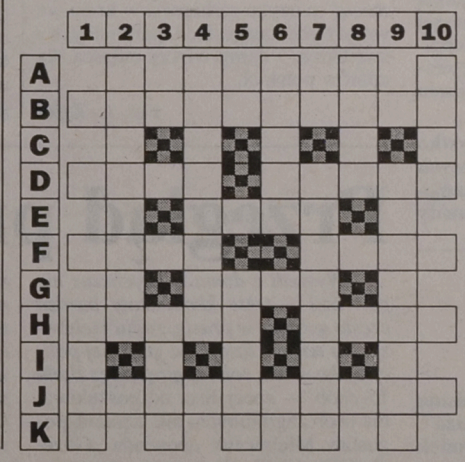

POZIOMO: B) nie ma dymu bez ognia, D) sprawdzian – towarzyszy defiladzie, E) strome, poszarpane wybrzeże morskie, F) drzewo w podwiązce – przypadek, G) góry w Ameryce Południowej, H) konkuruje z margaryną – ładny minerał, J) Gdańsk – Sopot – Gdynia.

PIONOWO: 1) dawniejsze cło, 2) bogini z łukiem, 3) ma głupie nogi, 4) pif-paf! z wami na początku, 5) do wykonania i przekroczenia, 6) surowiec na sieczkę, 7) typ obiektywu fotograficznego, 8) mieszanina wielu głosów, 9) coś na nogę, 10) zmagania sportowe.

„HELLES"

KUPON 88/C

REKLAMA REKLAMA REKLAMA REKLAMA REKLAMA REKLAMA REKLAMA REKLAMA REKLAMA REKLAMA REKLAMA REKLAMA REKLAMA REKLAMA REKLAMA

Chcesz dać reklamę?!
ZADZWOŃ
Nasz przedstawiciel handlowy odwiedzi Ciebie
Białystok
tel. 42-05-21
GAZETA współczesna

UWAGA!
ŚWIAT GLAZURY
ul. Ciołkowskiego 88
tel. 328-817
16763
3%
KUPON RABATOWY

CEZAR
DRUKARNIA
&
STUDIO GRAFICZNE
Białystok · ul. Nowowarszawska 32 · tel. 410-242, 410-145, 437-040 · fax 437-019
ISO 9001
16761
Jesteśmy pierwszą drukarnią w Polsce, która otrzymała pozytywną rekomendację do międzynarodowego certyfikatu jakości ISO 9001

GAZETA Współczesna

Na skraju Rzeczypospolitej

Z MIKOŁAJEM BUSZKO – laureatem III nagrody Zygmunta Glogera rozmawia Krystyna Konecka

– Rozmawiamy w trakcie łomżyńskiej uroczystości. Kapituła VII edycji ogólnopolskiego konkursu o nagrodę i medal Zygmunta Glogera pod przewodnictwem prof. Aleksandra Gieysztora uhonorowała pana III nagrodą. W uzasadnieniu przypomniano pana osiągnięcia: od 17 lat dyrektor Hajnowskiego Domu Kultury, twórca, reżyser, aranżer i dyrektor Międzynarodowego Festiwalu Muzyki Cerkiewnej, organizator sesji naukowych i sesji dyrygenckich, współtwórca Hajnowskiej Jesieni Poetyckiej, założyciel Fundacji „Muzyka Cerkiewna", współautor albumu „Cerkiew w malarstwie". Gratulujemy.

– Aż się czuję zażenowany, że znalazłem się wśród laureatów-profesorów. Wygraliśmy w ogromnym rankingu, bo przecież było kilkadziesiąt wniosków. Myślę, że ma to również znaczenie dla naszego wielokulturowego regionu, a ja tę nagrodę traktuję jako symbol tego, że ktoś tam wśród światłych ludzi widzi, co my robimy na skraju Rzeczypospolitej. Jako ogromną nobilitację regionu, festiwalu, naszej kultury białostockiej, moich współpracowników i w końcu – nobilitację moich działań, trwających od kilkunastu lat.

– Przypomnijmy, że wszystko rozpoczynało się od bardzo prostych form, skromnych środków i kameralnego uczestnictwa, podczas kiedy dzisiaj festiwal ma już charakter międzynarodowy.

– Tak, z tym, że ja traktuję to wyróżnienie znacznie szerzej: jako wyraz uznania dla wszelkich form, które podejmujemy u nas. To tak jakby dalszy ciąg, ponieważ w tym roku Hajnowski Dom Kultury został dostrzeżony przez władze wojewódzkie i uhonorowany odznaką Zasłużony Białostocczyźnie, a my, ludzie kultury, bardzo poważnie podchodzimy do wyróżnień.

Mikołaj Buszko odbiera nagrodę w Łomży

– Nagrody Glogerowskie wiążą się z działaniem w sferze kultury ludowej.

– Działamy w tej sferze na co dzień. Można byłoby dyskutować, czy festiwal, którego jestem inicjatorem i głównym organizatorem, jest festiwalem typowo ludowym, chociaż znalazłbym dużo uzasadnień na to, że tak jest. Świadczy o tym chociażby udział ludzi bezpośrednio od tzw. pługa. Mam na myśli m.in. jednego z dyrygentów chórów parafialnych, nieżyjącego już Dymitra Owerczuka z Dubiażyna, o którym opowiadano, że jest nawiedzony. Bo czasami w polu zatrzymywał konia, stawał koło pługa i dyrygował. Tę nagrodę traktuję jako uznanie dla pracy wszystkich moich kolegów-świetlicowych w regionie. Dlatego, że to, co my czynimy – taki okruszek w wielkiej Rzeczypospolitej Obojga Narodów – jeszcze funkcjonuje. Wszak to, co rozbrzmiewa w Hajnówce, rozsławiło Hajnówkę, i województwo, i region. Wszędzie, również za granicą, ludzie postrzegają to jako ogromną promocję naszych działań, naszej ziemi i ludzi tu mieszkających.

– Zapewne trwają już przygotowania do kolejnej, XVI edycji festiwalu.

– Przygotowujemy się tak, żeby tym razem ten międzynarodowy festiwal miał charakter ogólnopolski. Chcemy zorientować się, co słychać „w temacie" muzyka cerkiewna w kraju we wszystkich kategoriach, parafialnych i świeckich, i damy więcej miejsca dla chórów polskich.

Fot. A. Zgiet

Kulturalna Pauza

Ukazał się pierwszy numer pisma literacko-kulturalnego „Pauza". Wydawcą jest Regionalny Ośrodek Kultury i Sztuki w Suwałkach.

W artykule wstępnym redakcja zapewnia, że chce przedstawiać teksty wartościowe i nie będzie zawężać się „do jakiejkolwiek orientacji artystycznej, geograficznej czy towarzyskiej, tym bardziej politycznej (...)".

Pierwszy numer jest dość eklektyczny. Obok twórców z Suwalszczyzny i Mazur, jak Andrzej Strumiłło, Wiesław Prędyś, Wojciech Marek Darski czy Jerzy Karp, znalazły się w nim teksty Edwarda Stachury, Zbigniewa Jerzyny, a nawet Hermanna Hesse.

– Następny numer powinien ukazać się jeszcze w tym roku, a następnie spróbujemy przekształcić „Pauzę" w regularny miesięcznik – mówi Jerzy Karp, redaktor naczelny.

(yes)

Premiera w BTL

Alicja w ultrafiolecie

Zaczniemy od finału. Czyli od entuzjastycznych owacji nadkompletu publiczności, po których nie należałoby już niczego dodawać. Wszak reakcja widzów jest ostatecznym potwierdzeniem sukcesu przedstawienia i jego współtwórców. Niedzielna premiera „Alicji w krainie czarów" wg Lewisa Carrola w Białostockim Teatrze Lalek była zatem sukcesem.

Autor scenariusza i zarazem reżyser – Wojciech Kobrzyński do końca skrywał w tajemnicy swoją koncepcję inscenizacji. Nic też dziwnego, że zaskoczył wszystkich efektami: dzięki wykorzystaniu techniki tzw. czarnego teatru, kraina czarów Alicji zyskała wymiar fantastyczny, a zamieszkujący tam bohaterowie przybrali kształty – za sprawą scenografii Marii Kostrzewskiej – zupełnie nieoczekiwane.

Czarny teatr stał się głośny na świecie parędziesiąt lat temu. Zachwycające były wtedy m.in. bułgarskie etiudy. W naszym regionie zasłynął z tej formy pan Brzeziński w Łomży, a białostocka publiczność mogła oglądać w ub. roku kanadyjski spektakl o tematyce indiańskiej na deskach Teatru Dramatycznego podczas Międzynarodowego Tygodnia Teatru.

Wizualny kształt BTL-owskiego przedstawienia sprowadza się do zderzenia z czarnym tłem fantazyjnych postaci (Alicji, Królika, Kota Dziwaka, Susła, Kapelusznika, Księżnej kołyszącej prosię i Królowej posyłającej wszystkich na ścięcie) „wystrojonych" ultrafioletowym światłem. To właśnie jest główny efekt artystyczny czarnego teatru: tak pomyślane kształty i kolorystyka lalek, żeby ich odblask w ultrafiolecie mógł żyć własnym życiem we wszechobecnej czerni, dając przy tym złudzenie trójwymiarowości.

Rzecz jasna, nie byłoby owego życia bez sprawnej, płynnej animacji, której mistrzów widzowie zobaczyli dopiero po przedstawieniu. Niestety, czarne kostiumy aktorów, a po odsłonięciu twarzy – ciemne okulary nawet stałym bywalcom BTL nie bardzo pozwoliły rozszyfrować Alicję Bach, Sylwię Janowicz-Dobrowolską, Elizę Krasicką, Małgorzatę Płońską, Marię Rogowską, Mirosława Wieńskiego i Adama Zielenieckiego.

Tak więc, nie wiadomo, komu zawdzięczał swoje, przyjęte brawami, choreograficzne umiejętności Niby-żółw, komu – Smok, i kto tak wspaniale „ożywił" błękitny ogonek Królika. Jedyną prawdziwą postacią w żywym planie pośród ultrafioletu była Alicja Ewy Dobrowolskiej, która odrobinę rozczarowała niżej podpisaną, kiedy w finałowej scenie żadnym gestem nie wyraziła zachwytu zaczarowanym ogrodem, który okazał się tak nieziemsko rzeczywisty.

Końcowe owacje małej i dużej publiczności niewątpliwie przypadły efektom wizualnym przedstawienia. Co do warstwy „dźwiękowej" – muszę się przyczepić. Muzyka (Edwarda Sielickiego) zyskałaby na urodzie, gdyby emitowano ją o ton ciszej. Na hałaśliwym tle z trudem udawało się rozpoznawać tekst, który zresztą czasami ginął także bez muzyki. Specyficzny humor „Alicji..." mogli wyłowić przede wszystkim ci, którzy lekturę zakodowali jeszcze w latach szkolnych. Ich dzieci tego nie złapały w całości. Przynajmniej te, z którymi rozmawiałam po premierze.

KRYSTYNA KONECKA

W Olecku

Czytelnictwo ma się dobrze

Biblioteka Publiczna w Olecku, dotychczas będąca samodzielną placówką podlegającą Urzędowi Miasta i Gminy, z dniem 1 października br. została włączona jako dział: „Biblioteka" do Oleckiego Centrum Kultury. Kierowniczką tego działu jest pani Barbara Monkiewicz, zatrudniona w bibliotece od 1975 roku.

Zbiory biblioteczne, gromadzone od 1946 r. (w tym roku przypada jubileusz 50-lecia), wynoszą obecnie 48 689 woluminów. Prenumeruje się też czasopisma – 41 tytułów.

W czasie wakacji ruch w wypożyczalni i czytelni był niewielki, ale od września przewija się mnóstwo czytelników. Obecnie jest ich 3726. Jak na 17-tysięczne miasto to sporo, tym bardziej że poza szkolnymi bibliotekami jest jeszcze duża biblioteka we Wszechnicy. Najliczniejszą grupę czytelników stanowią dorośli – 1694, potem dzieci do lat 14 – 1155 i młodzież (15-19 l.) – 877. Wbrew czarnowidzom twierdzącym, że czytelnictwo z roku na rok w Polsce maleje, w samym Olecku wzrasta. W 1996 r. (do 1 września) liczba wypożyczeń wynosiła 77 016, a w tym samym okresie 1995 r. – 69 030.

Jest to niewątpliwie zasługa pracowników biblioteki, dbających o zakup nowości i Urzędu Miasta i Gminy, który w tym roku przeznaczył na zakup książek 15.400 nowych złotych. Może nie jest to kwota wygórowana wobec stale rosnących wydawnictw, ale w porównaniu z innymi gminami, które nie chcą zrozumieć tego rodzaju ludzkich potrzeb – to dużo.

Poza codzienną działalnością – wypożyczaniem książek i udostępnianiem na miejscu, w czytelni, sporządzaniem spisów bibliograficznych, paru rodzajów kartotek, prowadzeniem informacji bibliotecznej i bibliograficznej, urządzaniem wystaw, spotkań autorskich, organizowane są w bibliotece wieczory opowiadań i konkursy czytelnicze i rysunkowe (dla dzieci).

Czy włączenie biblioteki do OCK będzie dla niej (i czytelników) korzystne? Czas pokaże. Pracownicy (aż 4!) są dobrej myśli. **(mpo)**

Jutro „Wierszalin" wystąpi w MDK-DŚT

Zagrają „Medyka"

Spektakle przesycone są muzyką i śpiewem. Lalki, figury i maski współgrają z żywym aktorem, by najpełniej zaprezentować temat spektaklu. Sceniczne próby Teatru Wierszalin z Supraśla są na pewno inne niż tradycyjne, ale zdołały przekonać do swej niekonwencjonalności widza. Jutro teatr wystąpi w Łomży.

Wraz z oryginalną formą „Wierszalin" łączy bowiem niebanalną tematykę: bogatą w uniwersalne prawdy, np. o granicy między dobrem i złem, z fascynacją dziedzictwem kulturowym i religijnym polsko-białoruskiego pogranicza.

„Wierszalin" został dwukrotnie laureatem nagrody Fringe First przyznawanej na Festiwalu w Edynburgu, w 1994 r. otrzymał z rąk ministra spraw zagranicznych RP dyplom uznania za wybitne zasługi dla kultury polskiej na świecie. Jeden z twórców teatru, reżyser Piotr Tomaszuk, jest laureatem prestiżowej nagrody im. Konrada Swinarskiego (1994 r.) i Leona Schillera (1996 r.).

Jutro „Wierszalin" wystąpi w Łomży – o godz. 13 i 18 w MDK-DŚT, ul. Wojska Polskiego 3. Pokaże przedstawienie „Medyk", nagrodzone przez Teatr Telewizji dla Dzieci i Młodzieży jako najciekawsza realizacja w tym sezonie. **(nom)**

Przegląd prasy regionalnej

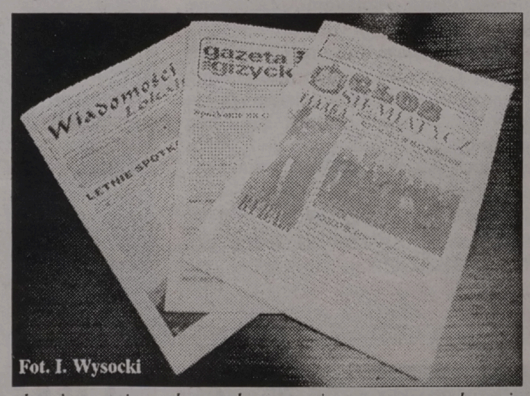

Fot. I. Wysocki

„Wyszedł z domu i dotychczas nie powrócił – takie komunikaty bardzo często goszczą w prasie, radiu i telewizji. Na terenie działania giżyckiej policji tylko w tym roku zaginęło bez śladu 15 osób" – specjalista od poszukiwania osób zaginionych, mł. aspirant Bogusław Mielniczuk opowiada **„Gazecie Giżyckiej"**. *„Najgorsze są zatonięcia, bo i one w przypadku nieodnalezienia ciała zaliczane są do zaginięć. Większość naszych jezior ma tzw. podwójne dna: głazowiska, urwiska, wędrujące rumowiska. Jeśli topielec dostanie się w którąś z tych warstw, poszukiwania mogą trwać nawet kilka lub kilkanaście lat. (...) Generalnie rzecz biorąc, na odnalezienie człowieka mamy 25 lat. Jeśli w tym okresie nie uda nam się tego dokonać, składamy materiały do archiwum. (...) Poprzez kontakty z rodzinami zaginionych miałem styczność z kilkoma radiestetami. Wynikło z tego sporo nieporozumień, naraziłem się swego czasu na śmieszność i upokorzenie ze strony kolegów z pracy i znajomych. Kilka razy zdarzyło się, że rodziny osób zaginionych po seansie z różdżką natychmiast ściągały policję na poszukiwania. I nieważne, czy była to wolna sobota, czy też święto. Kazano nam szukać ciała w określonym przez wróżbitę miejscu, więc szukaliśmy. Jeszcze nigdy nie udało nam się znaleźć kogokolwiek w taki sposób. (...) Czasem żona lub konkubina zgłasza do nas zaginięcie swego partnera. Po pewnym czasie natrafiamy na faceta zdrowego i całego, nierzadko żyjącego z inną kobietą. Wtedy najczęściej panowie proszą nas o jedno: Nie mówcie tej mojej, gdzie jestem. No i nie możemy powiedzieć. Informujemy jedynie rodzinę, że zaginiony żyje i nie grozi mu żadne niebezpieczeństwo"*.

Czy wiecie Państwo, że *„jednym z bardziej znaczących aktów prawnych podjętych przez władze ustawodawcze w ciągu ostatnich lat jest prawo geologiczne i górnicze, regulujące m.in. sprawę wydobywania tzw. kopalin pospolitych (glina, piasek, żwir)"*? **„Głos Siemiatycz"** – nr 21/96: *„Wydobywanie kopalin pospolitych jest działalnością gospodarczą wymagającą koncesji. (...) Niezbędnym warunkiem uzyskania koncesji na wydobywanie kopaliny jest posiadanie dokumentacji geologicznej złoża kopaliny. (...) Eksploatacja kopalin może się odbywać wyłącznie pod kierownictwem i dozorem osób posiadających odpowiednie kwalifikacje, zaś wydobywający kopalinę zobowiązany jest do uiszczenia opłaty eksploatacyjnej. Wydobywanie kopalin bez koncesji lub z rażącym naruszeniem jej warunków (...) podlega karze pieniężnej w wysokości od dwukrotnej do dziesięciokrotnej wartości wydobytej kopaliny"*. I spróbuj, człowieku, piaskownicę dziecku zrobić...

Wracamy do sezonu ogórkowego. **„Wiadomości Lokalne"** (Mońki, Goniądz, Jasionówka, Jaświły, Knyszyn, Krypno, Trzcianne) – nr 9/96: *„Lato już minęło i sprawę, o której piszę, mamy na ok. 8-9 miesięcy z głowy, ale znając życie – za rok będzie ona znowu jak najbardziej aktualna. (...) O ile stada much stanowią pewne uprzykrzenie i zaszkodzić mogą pośrednio, o tyle unoszące się nad wszelkiego rodzaju słodkimi bułkami roje os stanowią lokalny i niezbyt bezpieczny folklor, budzący zdziwienie przyjezdnych. Na dodatek te małe skrzydlate zachowują się tak, jakby były jedynymi władcami sklepowych przestworzy i z dzielnością godną F-16 atakują nie spodziewające się niczego dwunogi. Wymagajmy od sprzedawców godziwych warunków sprzedaży, a wypadki pogryzień (przykładami kilku mogę służyć) zgłaszajmy do Państwowej Inspekcji Handlowej"*. Smacznego. **(tal)**

am

Nowy program terapeutyczny dla młodzieży

Ucieczki w przestępczość

Stowarzyszenie „Droga" przy akceptacji Komisji ds. Rodziny i Polityki Społecznej Rady Miejskiej opracowuje program terapeutyczny, którym chce objąć nie tylko młodzież uzależnioną, ale i zagrożoną uzależnieniem czy przestępczością. Program ma się składać z kilku części, realizowanych w różnych miejscach i środowiskach poprzez różne instytucje. Program, jaki proponuje ks. Konkol, w takim całościowym ujęciu w Polsce jeszcze nie występuje.

Społeczna działalność ks. Edwarda Konkola i Stowarzyszenia „Droga" jest znana w Białymstoku. Od 10 lat pracują oni wśród ludzi uzależnionych i zagrożonych uzależnieniem. Sześć lat temu, przy współpracy dyrekcji Szpitala Psychiatrycznego w Choroszczy udało im się otworzyć Oddział Odwykowy dla narkomanów, lekomanów, „wąchaczy". Do dziś pracują tam członkowie Stowarzyszenia oraz szkolą się wolontariusze.

Trzy lata temu przy przychylności władz miejskich Białegostoku został otwarty dom rodzinny „Nasz Dom" dla dzieci z rodzin uzależnionych i niewydolnych wychowawczo. Pod całkowitą opieką „Naszego Domu" pozostaje ponad 80 dzieci, a drugie tyle pod częściową opieką. Stowarzyszenie prowadzi jednocześnie stopniowe leczenie rodziców przy współpracy z działającymi w Białymstoku grupami AA, klubami abstynenta i Wojewódzką Poradnią Odwykową.

– W tym roku udało nam się 16 dzieciom przywrócić rodziny. 6 rodzin zaczęło normalnie funkcjonować – chwalą się w Stowarzyszeniu.

Na podstawie 10-letnich doświadczeń ks. Konkol twierdzi, że można zauważyć mechanizm powstawania uzależnień.

– Uzależnienie jest już końcowym etapem całego procesu ucieczki, ucieczki od siebie, a zanim do tego doszło był problem, z którym dziecko czy młody człowiek nie potrafił sobie poradzić – mówi ks. Konkol.

Dlatego też, zdaniem ks. Konkola, nie można zająć się jednym uzależnieniem, a całym problemem patologii wśród młodzieży. Stowarzyszenie chce objąć programem terapeutycznym dzieci i młodzież, która jest jeszcze na początku swej „drogi w dół", jak też i tę, która zabrnęła już głęboko w uzależnienia i ma za sobą popełnione przestępstwa.

Zgodnie z proponowanym projektem, Program byłby realizowany jednocześnie w trzech etapach – szkole – miejscu, gdzie dają się zauważyć problemy dzieci i młodzieży i pierwsze próby ucieczki. W punkcie leczenia ambulatoryjnego prowadzone byłyby już zajęcia terapeutyczne dla dzieci i ich rodziców oraz w punkcie konsultacyjnym udzielana byłaby fachowa pomoc w sytuacji zagrożenia. Trzeci etap to utworzenie Hostelu – Domu Otwartego, w którym mogłaby przebywać od kilku dni do 3 miesięcy młodzież, której potrzeba czasu na powrót do rodziny i normalnego życia.

Poszczególne ogniwa takiego Programu terapeutycznego występują w różnych miastach w Polsce. Białostocki Program byłby pierwszym programem profilaktycznym, obejmującym całościowo problem młodzieży uzależnionej i zagrożonej uzależnieniem czy przestępczością.

Ks. Konkol jest pełen optymizmu. Do współpracy chce zaprosić szereg instytucji. Projekt już uzyskał akceptację Komisji ds. Rodziny Rady Miejskiej oraz władz miejskich.

– Finansowanie powinno przebiegać w podobny sposób jak w „Naszym domu"; jedną trzecią będziemy się starali uzyskać od zachodnich fundacji, jedną trzecią od miasta, a pozostałe środki zdobyć poprzez własną aktywność. To zdało egzamin przy prowadzeniu „Naszego domu" – zapewnia ks. Edward Konkol. **(aż)**

Pomóżmy Wandzie

Wanda Szepietowska, lekarka białostockiego MZOZ, przeszła udany zabieg przeszczepu wątroby. Pacjentka czuje się dobrze. Zabieg transplantacji odbył się 14 października, chociaż dr Szepietowska przebywała w Wiedniu, czekając na dawcę, już od połowy sierpnia.

– Wanda czuje się dobrze – mówi dr Halina Radziszewska, która zajmuje się zbiórką pieniędzy na opłacenie zabiegu. **– Organizm przyjął wątrobę i na razie wszystko wskazuje na to, że jej życie zostało uratowane.**

Udany zabieg, to jedna sprawa, druga – bardziej prozaiczna – to zbiórka pieniędzy potrzebnych na opłacenie operacji. Przypomnijmy, że brakuje około 60 tys. zł.

Dr Radziszewska odwiedza różne instytucje w nadziei, że w którejś otrzyma pomoc. Niestety, nie ma pomyślnych wieści: tylko nieliczni oferują takie wsparcie.

– Najbardziej żenujący jest sposób, w jaki traktują nas dyrektorzy niektórych instytucji. Zdaję sobie sprawę, że nie tylko ja proszę o pomoc, jednak – uważam – odmawiać należy z taktem, a nie traktować nas jak pospolitych naciągaczy. Chociaż ja, mimo wszystko, nadal będę chodziła do różnych firm i prosiła o pieniądze dla Wandy – zapewnia.

Dlatego też, za pośrednictwem „Gazety", kolejny raz apeluję do wszystkich, którzy zechcą pomóc chorej lekarce, o wpłaty na konto: Stowarzyszenie Pomocy Ludziom ze Schorzeniami Wątroby – przeszczep wątroby Wandy – PKO I Oddział w Białymstoku, nr 5513-305860-139-11.

(GP)

Kombatant w... łonie matki

Mamy dziś w Polsce ok. 900 tys. kombatantów i im „dalej" od wojny, tym więcej, wciąż ich przybywa. Rocznie zgłasza się 30-40 tys. osób o przyznanie statusu kombatanta. Zanim więc zapadnie ostateczna decyzja w kwestii nowelizacji ustawy kombatanckiej (prawdopodobnie stanie się to na wiosnę 1997 r., kiedy przegłosuje ją Sejm, Senat i podpisze prezydent), już rozpoczęła się akcja weryfikacji uprawnień kombatanckich.

„ZAPÓŹNIENI" I... MITOMANI

– Udało nam się przejrzeć już 270 tysięcy teczek z dokumentacją kombatantów – mówi **Adam Dobroński**, szef Urzędu ds. Kombatantów i Osób Represjonowanych. **– Są sprawy zweryfikowane pozytywnie, czyli omyłkowo skierowane do Urzędu, albo które w świetle orzeczenia Trybunału Konstytucyjnego uznano bezdyskusyjnie za poprawne. Odsyłamy je do województw, aby pełnomocnik najszybciej wystawił nowe zaświadczenie o uprawnieniach kombatanckich. Są też zweryfikowane negatywnie. Dotyczy to osób, które otrzymały uprawnienia kombatanckie wyłącznie za działalność powojenną nie związaną (jak stanowi ustawa) z udziałem w walce przeciwko UPA i Wehhrwolfowi. Nie ma tu spraw żołnierzy, biorących udział w walkach na froncie lub partyzantów.**

Są tzw. „zapóźnieni" kombatanci, którzy mimo pełnego prawa nie ubiegali się o żadne ulgi i oficjalny status, skoro dobrze im się powodziło. W miarę jednak jak pogorszyły się ich warunki życia – postanowili skorzystać z uprawnień. Do tej grupy zalicza się powracających z zagranicy Polaków. To kilka tysięcy osób. Zdarzają się i osoby niezrównoważone psychicznie. Pewien petent wykrzykiwał urzędniczce, że do dziś śledzi go niemiecki wywiad, a on nie może doprosić się o uznanie go za bojownika wielkiej sprawy.

NIEFRASOBLIWOŚĆ ZUS

Był okres, że lekką ręką zaliczano do stażu pracy wątpliwe przypadki, gdzie nie było przekonujących dowodów, a włączano tylko zeznania jednego-dwóch świadków „na słowo", bez żadnej weryfikacji, mimo niezgodności faktów. Ktoś twierdził, że wywieźli go w 1935 r. na Syberię i już wydawano mu zaświadczenie, uprawniające do statusu kombatanta. Podobnie lekkomyślnie w wielu wypadkach postępowały wojskowe komisje.

KOMBATANT W... ŁONIE MATKI

Ostatnio największe poruszenie w środowisku kombatanckim wzbudziły dwa indywidualne przypadki, w których sądy dopuściły możliwość nadania statusu kombatanta osobom, które w okresie życia płodowego przebywały w obozie koncentracyjnym, a urodziły się już poza nim, po wyzwoleniu. W ten sposób ustawa o planowaniu rodziny, ochronie płodu ludzkiego i warunkach dopuszczalności przerywania ciąży spotkała się z ustawą kombatancką. Stanowisko w tej kwestii Rady Kombatanckiej jest takie, aby przyznać tym osobom szczególną pomoc i opiekę, ale nie na podstawie ustawy kombatanckiej.

Podobnie kontrowersyjna okazała się sprawa łączników, którzy w czasie wojny mieli po 12-14 lat, przenosili broń, bibułę, a nie mogą dziś – zgodnie z ustawą – skorzystać ze świadczeń kombatanckich.

– Odsuwamy od razu wnioski dwuznaczne, czy czasem jednoznacznie niepoważne – mówi minister Dobroński. **– I nie mamy wcale nawet specjalnych wyrzutów sumienia, bo są to na ogół osoby młode, które chcą dokonać „skoku" na kasę. Przedstawiają fałszywe zaświadczenia o pobycie w obozie koncentracyjnym itp.** Amatorzy nienależnych świadczeń, przysługujących osobom represjonowanym, występowali potem do ZUS o potwierdzenie im grupy inwalidztwa wojennego. Producentem fałszywych zaświadczeń był jeden człowiek, który na procederze zarobił kilka miliardów starych złotych! Takie sprawy dotyczą 2 tysięcy osób. I wiele z nich znajdzie swój finał w sądzie.

EMOCJE, EMOCJE

Najwięcej emocji wywołuje wśród kombatantów problem: jak zachować się wobec tych, którzy mają za sobą działalność kombatancką, nawet chwalebną, uratowali wiele istnień ludzkich, ale po wojnie znaleźli się w strukturach Urzędu Bezpieczeństwa, Informacji Wojskowej czy Milicji Obywatelskiej. Czy jeśli ktoś uratował Polaków – dyskryminuje go raz na zawsze obecność w NKWD? Czy skorzystać z możliwości komisyjnego rozpatrywania spraw, aby ustalić, jaką rolę kto pełnił, zhańbił się czy nie – jako kombatant itp.

NOWELIZACJA USTAWY KOMBATANCKIEJ

Idzie w kierunku zaostrzenia kryteriów uznania statusu kombatanta. Musi być spełniony warunek podstawowy: uczestnictwo w walce zorganizowanej lub represje, potwierdzone wyrokiem. Jeśli tajne nauczanie – to też zorganizowane, a nie że dziecko sąsiada przychodziło „po kryjomu" na lekcje do nauczycielki zza ściany. **– Chcemy też zlikwidować tytuły, nadawane przez dawny ZBOWiD np. za aktywność w reformie rolnej po wojnie, w referendum itp.** – mówi min. Dobroński. Na razie trzeba dokonać najszybszej korekty drogą ścieżki legislacyjnej, by świadczenia kombatanckie otrzymali również ci, którzy nie pobierają emerytury ani renty (dziś już to tylko dodatek do emerytury, a nie samoistne świadczenie).

Terminem ostatecznego przyjmowania nowych wniosków o przyznanie uprawnień kombatanckich będzie albo 31 sierpnia 1997 r., albo 31 grudnia 1997 r. Polacy, mieszkający poza granicami kraju – mają rok więcej do dyspozycji.

TERESA KWAŚNIEWSKA (PAI)

Przez minione pół roku zamordowano 12 nieletnich

Sąsiedzi-zabójcy

Opinią publiczną wstrząsnął ostatnio makabryczny mord dziewięcioletniej Kasi Gutowskiej z Byczyny w województwie opolskim. Dziewczynka wyszła rano do szkoły i już nie wróciła do domu. Po trzech dniach znaleziono jej zmasakrowane i poćwiartowane zwłoki...

Kilka dni temu do równie bestialskiej zbrodni doszło w Bydgoszczy, gdzie zamordowano 14-letniego chłopca. Zmasakrowane ciało brata po powrocie ze szkoły znalazła w domu starsza siostra. Chłopiec został zabity z wyjątkowym okrucieństwem. Na jego ciele naliczono ponad 20 ran kłutych i ciętych. Pierwsze ustalenia śledztwa wskazują, że z mieszkania nic nie zginęło. Na razie nie ustalono motywu tego straszliwego mordu...

– W ciągu ostatnich sześciu miesięcy w skali całego kraju zamordowano dwunastu nieletnich – mówi Andrzej Przemyski, rzecznik prasowy Komendy Głównej Policji. **– Nie jest to zjawisko masowe, ale z uwagi na to, że ofiarami przestępstw padają dzieci, szczególnie bulwersujące.**

Zaginięcie Kasi z Buczyny poruszyło mieszkańców miasteczka do tego stopnia, że czynnie włączyli się do śledztwa. Za wszelką cenę chcieli pomóc zrozpaczonym rodzicom dziewczynki. Ich wskazówki okazały się na tyle istotne, że pozwoliły policji ustalić krąg podejrzanych, a w konsekwencji – ująć przestępcę. I to błyskawicznie, bo już po trzech dniach od tajemniczego zniknięcia Kasi.

Policja od razu spodziewała się najgorszego. Rodzice dziewczynki nie należą do najlepiej sytuowanych, więc możliwość porwania dla okupu nawet nie wchodziła w grę. Podobnie jak ucieczka Kasi z domu. Była grzeczna i zrównoważona, wcześniej nie sprawiała najmniejszych kłopotów. Z tego powodu skoncentrowano się na osobach, które podejrzewano o pedofilskie skłonności.

Mieszkańcy Buczyny jako jednego z podejrzanych wskazali 30-letniego Krzysztofa P. Był bowiem widziany z dziwnymi pakunkami. Policjanci zdecydowali się go aresztować. Dzięki funkcjonariuszom z brygady antyterrorystycznej nie został zlinczowany przez zbulwersowanych buczynian. W jego mieszkaniu znaleziono liczne ślady krwi.

Mężczyzna przyznał się do zabójstwa. Twierdzi, że spotkał Kasię w drodze do szkoły i zaprosił do swojego mieszkania. Tam ją zamordował, a po jakimś czasie poćwiartował zwłoki. Poszczególne części ciała dziewczynki wynosił z domu w plastykowych reklamówkach. Jako miejsce ich ukrycia wskazał okolice przejazdu kolejowego.

Jak twierdzi policja, Krzysztof P. znał wcześniej Kasię i jej rodzinę. Byli sąsiadami z naprzeciwka. Przed laty zamienili się nawet mieszkaniami. Państwo Gutowscy traktowali go jak przyjaciela rodziny, zapraszali go do swojego domu. Tym bardziej że był kawalerem i nigdzie nie pracował.

Czy można się więc spodziewać, że dziecko padnie ofiarą osoby, którą dobrze znamy?

– To brutalne, ale zabić może każdy, nawet pani albo ja – wyjaśnia dr Zdzisław Majchrzyk z Kliniki Psychiatrii Sądowej w Warszawie. **– Zdarza się, że zabójcą dziecka jest kobieta, która nigdy w życiu na nikogo nie podniosła ręki. Absolutnie nie można powiedzieć, że mordercami są wyłącznie psychopaci. W istocie pytanie powinno brzmieć: dlaczego zabijają, a nie kto zabija. Sedno sprawy tkwi zatem w przyczynach i motywach dokonania zamachu na czyjeś życie, w tym przypadku osoby nieletniej. Najogólniej mówiąc, wszystko zależy od splotu szczególnych okoliczności...**

– Policyjne statystyki wskazują, że przypadek Krzysztofa P. nie jest odosobniony – twierdzi Andrzej Przemyski. **– Na 12 zabójstw nieletnich sprawcami aż 9 byli ludzie z najbliższego otoczenia ofiar. Wcześniej zazwyczaj dobrze się znali. Z tego wniosek, że nigdy nie wiadomo, kto mieszka za naszą ścianą...**

Do zabójstw nieletnich dochodzi głównie na wsiach i w małych miasteczkach. Wykrywalność tego typu przestępstw jest wysoka, znacznie wyższa niż innych.

– Na te 12 morderstw na razie nie udało się wykryć sprawcy jednego – mówi Przemyski. **– Nasi funkcjonariusze przyznają, że niebagatelny wpływ na to ma włączanie się do akcji społeczności lokalnej. Bez ich pomocy nie byłoby to takie łatwe...**

W czterech przypadkach sprawcy zabójstwa w chwili popełniania przestępstwa byli pod wpływem alkoholu. Trzykrotnie mordercami byli chłopcy poniżej 16. roku życia. Obecnie, jak mówi Andrzej Przemyski, oddano ich pod kuratelę sądu dla nieletnich.

Wśród 12 zabójców znalazła się jedna kobieta i jedna osoba niepoczytalna. Najstarszy morderca miał 49 lat. W żadnym z opisywanych tu przypadków zabójcy nie korzystali ani z broni palnej, ani gazowej. Najczęściej dusili swoje ofiary, względnie zabijali nożem.

ANNA WIEJOWSKA (PAI)

GAZETA współczesna

NA GIEŁDZIE

Wczoraj na warszawskiej Giełdzie Papierów Wartościowych spadły ceny 55 walorów, 10 wzrosły, a 15 nie uległy zmianie. Walory Espebepe, Pagedu, Wólczanki, Żywca i Ariela zanotowały swoje minima cenowe, a Echo i Indykpolu – maksima. Indeksy rynku podstawowego spadły. WIG po 1,7-proc. zniżce wyniósł 14.133,4 pkt, a WIG 20 po 2-proc. 1.456,0 pkt. WIRR zwiększył swoją wartość o 2,2 proc., dochodząc do poziomu 2.576,6 pkt i ustalając kolejną tzw. „górkę".

Obroty na pierwszym rynku zwiększyły się o 3,4 proc. do 88.132 tys. zł, a na drugim wzrosły o 17,5 proc. do 14.853 tys. zł. Na oba rynki wpłynęło 24.470 zleceń, czyli o 1,8 proc. mniej niż w poniedziałek. We wtorkowych dogrywkach dwustronnych uczestniczyły akcje 51 giełdowych spółek. Po ich zakończeniu na 45 papierach pozostały nie zrealizowane oferty kupna, a na 4 – sprzedaży. Dogrywka na walorach Banku Gdańskiego i PBR zakończyła się całkowitą równowagą po obu stronach. W przypadku 29 papierów ogłoszona przez maklera specjalistę oferta nie doprowadziła do stanu równowagi i nie brały one udziału w dogrywce. Zaowocowało to 26 nadwyżkami kupna i 2 sprzedaży. **(PAP)**

TABELA KURSÓW AKCJI (sesja 22.10.1996 r.)

AKCJE	Kurs (zł)	Zmiana (%)	Wart. obr. (tys. zł)	Oferta (szt.)	Realizacja (szt.)	Dogrywka (szt.)
RYNEK PODSTAWOWY						
AGROS	77,00	-1,3	2.280			125
ANIMEX	8,85	-1,1	1.083			8.751
BGDAŃSKI	44,10	0,0	817	3.396 S	3.396	
BIG	3,70 nk83	-5,1	3.957	76.754 K	75	
BK	25,70	0,0	1.015			300
BORYSZEW	30,70 nk84	-1,3	393	4.185 K		
BPH	208,00	-1,4	3.974	1.655 S	1.655	
BRE	94,00	-1,1	6.915	5.273 S	5.273	1.100
BSK	266,00 nk49	-3,3	4.906	1.318 K	23	
BUDIMEX	24,00	-3,6	3.314	10.414 S	10.414	550
BWR	3,80 ns69	+1,3	191	32.406 S	3.500	
BYTOM	29,50	-3,3	101			600
COMPLAND	55,00	+1,9	2.420	3.010 K	3.010	10.612
DĘBICA	61,00 ns60	-1,6	1.294	14.000 S	250	
ELBUDOWA	47,50 nk62	-2,5	1.702	18.429 K		
ELEKTRIM	26,30	-0,8	7.366	12.628 S	12.628	3.500
ELEKTROEX	4,25 nk50	-5,6	725	5.096 K		
D ESPEBEPE	5,75	-1,7	97	1.071 S	1.071	1.211
EXBUD	25,10	0,0	2.012	581 S	581	11.101
FARMFOOD	34,50	-1,1	1.151			5.600
FORTE SA	15,00	-2,0	2.613	3.285 S	3.285	39.999
GÓRAŻDŻE	73,00	-2,7	1.342			2.493
IRENA	11,60 nk14	-1,7	542	2.161 K	280	
JELFA	45,10 nk74	+0,2	221	2.247 K		
KABELBFK	19,60	-2,0	715			5.680
KABLE	30,50 nk57	-1,9	165	1.929 K		
KĘTY	211,00	0,0	1.824	766 K	766	1.000
KPBP-BICK	17,00	-1,7	399	1.345 K	1.345	3.480
KREDYT B	7,60	-1,3	322			
KROSNO	54,50	-1,8	1.489			7.000
MOSTALEXP	7,20	+1,4	257	2.267 K	2.267	3.833
MOSTALGD	11,90	-1,7	126			
MOSTALWAR	14,00	-0,7	1.315			
MOSTALZAB	11,80 nk19	+1,7	322	2.968 K		
NOVITA	9,15 nk51	-5,7	744	6.441 K	700	
OKOCIM	18,60	0,0	1.816	1.507 K	1.507	2.373
OŁAWA	13,60 nk60	0,0	293	8.861 K		
OPTIMUS	37,20	-1,1	1.570	5.675 K	5.675	345
D PAGED	14,40	-2,7	1.176	521 K	521	8.022
PBR	19,80	-0,5	178	841 K	841	
PEKPOL	21,30	-2,3	530			1.300
PETROBANK	12,40 nk79	-1,6	181	5.448 K	700	
POLFKUTNO	81,00 nk30	-2,4	1.609	2.711 K		
POLIFARBC	13,10 nk48	-0,8	2.012	64.199 K	300	
POLIFARBW	13,70 nk76	-1,4	927	88.381 K	8.740	
PPABANK	17,90 nk86	0,0	335	21.698 K		
PROCHEM	6,90	-1,4	743	12.372 K	12.372	1.144
PRÓCHNIK	10,70	-3,6	577			5.000
RAFAKO	16,70 nk97	-4,6	643	32.027 K		
RELPOL	62,00	-3,1	825			1.363
REMAK	8,60 nk45	-2,3	482	2.637 K	135	
ROLIMPEX	22,70 nk87	+0,4	680	11.482 K		
SOKOŁÓW	2,85	0,0	1.779	29.930 S	29.930	610
STALEXP	36,20 nk90	-0,8	1.690	54.181 K		
STOMIL	30,90	-1,0	2.038	139 K	139	111
SWARZĘDZ	7,00	0,0	245			1.300
TONSIL	16,60	0,0	229	1.224 S	1.224	1.800
UNIVERSAL	7,80	0,0	1.814	9.146 S	9.146	10.757
VISTULA	9,40 nk59	-1,1	394	14.221 K	500	
WARTA	53,50	-0,9	230	351 K	351	
WBK	18,20 nk92	-5,2	3.268	74.014 K		
WEDEL	158,00	-1,3	1.303	829 S	829	1.000
D WOLCZANKA	17,00	-5,0	1.358	17.742 S	17.742	
ZASADA	6,10	-5,4	72	1.732 K	400	
D ŻYWIEC	130,50	-10,0	1.026			100
RAZEM			88.132		141.571	142.160
WIG	14.133,4	-1,7				
WIG20	1.456,0	-2,0				
RYNEK RÓWNOLEGŁY						
AMERBANK	23,00 nk97	0,0	114	4.012 K		
D ARIEL	14,50	-3,3	389			
BETONSTAL	38,00	+4,1	1.076	282 K	282	
CHEMISKÓR	16,00	+1,9	3.237			42.443
DOMPLAST	39,90	-2,7	531			1.006
DROSED	51,50	0,0	991	3.095 S	3.095	79
G ECHO	122,00	+9,9	4.019	2.909 K	2.909	3.709
EFEKT	18,00	-1,6	388	3.244 S	3.244	
G INDYKPOL	19,50	+1,0	1.195	7.238 S	7.238	10
JUTRZENKA	61,00 nk66	-0,8	477	2.304 K		
KRAKCHEM	4,80	-2,0	285	11.436 S	11.436	2.517
ŁDA	10,50 nk43	0,0	458	4.113 K	1.060	
OCEAN	3,75 nk77	-1,3	170	20.698 K	1.000	
PLI	11,40	0,0	1.088	13.763 S	13.763	1.200
PPWK	20,40	-1,0	436			4.500
RAZEM			14.853		44.027	55.464
G WIRR	2.576,6	2,2				
RYNEK NFI						
PŚU	145,50 nk65	+0,3	16.606	23.685 K	2.537	

G – nowy najwyższy kurs w ostatnich 52 tygodniach; **D** – nowy najniższy kurs w ostatnich 52 tygodniach; **ns** – nadwyżka zleceń sprzedaży; **nk** – nadwyżka zleceń kupna; **z** – notowania zawieszone; **os** – oferta sprzedaży; **rs** – redukcja sprzedaży. **(PAP)**

Po 5 latach prób łomżyńskie chłodnie przeszły w ręce zagranicznych firm

Kapitalizm bez kapitału

Zenon Święszkowski, inicjator budowy nowoczesnych chłodni w Chojnach i Jeziorku koło Łomży, od lipca tego roku jest dyrektorem handlowym w duńsko-polskiej spółce Scandic Food, która wykupiła od BGŻ chłodnię w Chojnach. Chłodnia w Jeziorku jest własnością austriackiej spółki I.P.O. Leasing.

– Chciałem stworzyć silne przedsiębiorstwo branży spożywczej, które działałoby na rzecz regionu łomżyńskiego. Dziś sam pracuję u cudzoziemca, a bank chce pozbawić mnie i moją rodzinę prywatnego majątku – mówi Święszkowski.

BANKRUCTWO NA WŁASNE ŻYCZENIE?

Święszkowski dał się poznać jako energiczny menedżer w 1988 roku, będąc prezesem niewielkiej spółdzielni przetwórstwa owocowo-warzywnego Łomżyńskie Zakłady Spożywcze. Dzięki jego zabiegom ŁZS wzbogaciły się o nowoczesną chłodnię w Chojnach, która miała być przepustką do budowania potęgi spółdzielni. W 1990 roku został jednak odwołany z funkcji prezesa, a jego następcy w dość dwuznacznych okolicznościach zgłosili upadłość spółdzielni. Mówiło się wówczas o „bankructwie na własne życzenie".

Święszkowski przeszedł na rentę, ale nie pozostawał długo bezczynny. Wkrótce jako udziałowiec i prezes spółki joint venture Bonafrost zainicjował budowę innej chłodni – w Jeziorku. Obiekt ten sfinansowała austriacka spółka I.P.O. Leasing, która – będąc udziałowcem Bonafrost – użyczyła go tej spółce do działalności. Bonafrost znalazła się szybko na krawędzi bankructwa za sprawą innego zagranicznego udziałowca, który wyprowadził z konta firmy 3 mln szylingów. W 1993 roku łomżyński Oddział BGŻ, który przejął zakład w Chojnach z masy upadłościowej ŁZS, zaproponował Święszkowskiemu najpierw dzierżawę tego obiektu, a później przejęcie na zasadach leasingu. W ten sposób powstała koncepcja spółki Bonafrost Chojny, którą sfinalizowano pod koniec 1993 roku, gdzie strategicznymi udziałowcami byli BGŻ (40 proc. udziałów) i I.P.O. (34 proc.). Spółka dysponowała symbolicznym kapitałem 500 mln st. zł. Jej działalność miała opierać się na wyleasingowanych od głównych udziałowców – BGŻ i I.P.O. – chłodniach. Leasing był kilkakrotnie wyższy od rynkowych cen obiektów. Np. za chłodnię w Chojnach BGŻ miał otrzymać w ciągu 10 lat spłaty rat leasingowych 110 mld st. zł, podczas gdy na przetargu, jak twierdzi Święszkowski, mógł za nią otrzymać od 20 do 30 mld.

BRAKOWAŁO KAPITAŁU

Przedsięwzięcie kulało od początku z braku kapitału obrotowego. Okazało się, że ani BGŻ, ani tym bardziej wspólnik zagraniczny (I.P.O. Leasing jest spółką banków austriackich) nie kwapili się do sypania groszem. A interes, aby wprawić go w ruch, wymagał ogromnych środków obrotowych i inwestycyjnych. Święszkowski szacuje, że powinna to być kwota rzędu 40 mld st. zł dostępna non stop, a w sezonie skupu owoców i warzyw – 90 mld st. zł. BGŻ udzielił znacznie niższego kredytu, który notabene poręczyli swoim majątkiem trzej pozostali udziałowcy spółki: prezes Święszkowski, jego syn i rolniczka ze wsi Jeziorko.

Skromniejsza działalność (na jedną trzecią możliwości) oraz ogromne obciążenia z tytułu spłaty rat leasingowych i kosztów kredytu, już w rok później postawiły pod znakiem zapytania sens przedsięwzięcia. Święszkowski mimo to jeszcze w tym roku usiłował przekonywać BGŻ, że są szanse na dojście do rentowności przy aktywniejszej pomocy ze strony banku.

SPRZEDALI PO CENIE RYNKOWEJ

W maju br. Walne Zgromadzenie, z inicjatywy BGŻ i I.P.O., odwołało jednak Zarząd ze Święszkowskim (uchwałę tę, zaskarżoną przez Święszkowskiego, uchylił sąd gospodarczy w Białymstoku) i wprowadziło swoich ludzi. W niespełna miesiąc później BGŻ wypowiedział umowę leasingową chłodni w Chojnach i sprzedał obiekt Duńczykom. Jak mówi się nieoficjalnie, uzyskał od nabywcy „cenę rynkową", czyli grubo poniżej zawarowanej w umowie leasingowej. W dwa tygodnie po sprzedaży nowy zarząd Bonafrost Chojny zgłosił w sądzie wniosek o upadłość spółki.

– Jedyna moja satysfakcja to to, że obiekty pozostały na Ziemi Łomżyńskiej – ocenia ostatnie 5-lecie Święszkowski. **– Jest to jednak gorzka satysfakcja. Chciałem stworzyć silną firmę łomżyńską. Sądziłem, że tak samo myśli BGŻ. Dziś przyszło mi pracować u cudzoziemca, a BGŻ gnębi moją rodzinę procesem o zwrot kredytu dla spółki, który poręczyliśmy z synem prywatnym majątkiem.**

Łomżyński przedsiębiorca własnym życiorysem zaświadczył, że nie można tworzyć kapitalizmu bez kapitału. Na scenie pojawił się prawdziwy kapitalista. Z zagranicznym paszportem.

●

Nowy właściciel chłodni w Chojnach, Scandic Food, to stara firma duńska, posiadająca 5 zakładów w Danii, produkujących m.in. dżemy, miody oraz prowadzących rozlewnie win. Polska agenda holdingu, Scandic Food sp. z o.o., zajmowała się dotychczas sprzedażą tych produktów na rynku polskim. Zakład w Chojnach zakupiono z myślą o ofensywie na rynki wschodnie. Znalazło w nim zatrudnienie 80 osób. Załoga zwiększy się nieco po uruchomieniu linii produkcji dżemów. Zakład ma być wyremontowany i dostosowany do standardów, obowiązujących w duńskich zakładach holdingu.

(MK)

Prawie połowa firm odnotowała wzrost produkcji

Lepiej niż zakładano

We wrześniu br. produkcja wzrosła w prawie połowie (48 proc.) badanych przedsiębiorstw, podczas gdy w prognozie zakładano wzrost produkcji w co trzecim (35 proc.). Spadek produkcji odnotowało 23 proc. zakładów – poinformował wczoraj Centralny Urząd Planowania.

Jak wynika z przeprowadzonej przez CUP ankiety, w październiku br. wzrostu produkcji spodziewa się 43 proc. przedsiębiorstw, a zmniejszenia – 8 proc. Wg CUP, we wrześniu wzrosła ilość zakładów, które w pełni wykorzystywały swoje moce produkcyjne (z 62 do 67 proc.). Firmy przewidują, że w październiku liczba ta wzrośnie do 76 proc.

Liczba przedsiębiorstw informujących o nadmiernych zapasach gotowych wyrobów zmniejszyła się z 21 proc. w sierpniu do 19 proc. we wrześniu. Ceny na swoje wyroby i usługi podniosło we wrześniu 23,5 proc. przedsiębiorstw, wobec 16 proc. w sierpniu. W październiku wzrostu cen spodziewa się 27 proc. badanych firm. O wzroście zobowiązań finansowych poinformowało we wrześniu mniej przedsiębiorstw niż w sierpniu (24 proc., wobec 25 proc.), a o zmniejszeniu – tak jak w sierpniu – 24 proc. Jednocześnie zwiększył się (do 9 proc., wobec 7 proc. w sierpniu) udział przedsiębiorstw stwierdzających poprawę swoich zdolności do bieżącego regulowania zobowiązań finansowych.

We wrześniu wzrósł eksport w 41 proc. badanych zakładów, podczas gdy prognoza mówiła o 27 proc. W sierpniu wzrost eksportu odnotowało 35 proc. przedsiębiorstw. Spadek eksportu wystąpił w 19 proc. badanych firm, w sierpniu natomiast w 27 proc. W październiku wzrostu eksportu spodziewa 35 proc. przedsiębiorstw, a spadku 13 proc.

(PAP)

NOTOWANIA Z KANTORÓW – 22.10.96 r. (za 100)

KANTOR	DOLAR		MARKA		FRANK Belgijski		FRANK Fr.	
	kupno	sprzed.	kupno	sprzed.	kupno	sprzed.	kupno	sprzed.
„OCEAN", Białystok	280,00	282,00	182,50	183,80	8,83	8,87	53,90	54,50
„U KLEMENSA", Ełk	281,00	283,00	182,00	184,00	8,60	8,90	52,00	54,00
„ORBIS", Giżycko	280,00	282,00	182,50	183,70	8,70	8,90	53,00	54,30
„LOMBARD", Łomża	281,00	283,00	183,00	184,00	8,80	9,00	54,00	55,00
„NON STOP", Suwałki	280,00	283,50	182,00	184,50	8,70	9,20	53,00	55,00
„LOMBARD ZŁOTO", Zambrów	281,50	282,00	183,50	184,00	8,87	8,89	54,00	55,00
Kurs NBP	280,17	285,83	182,08	185,76	8,84	9,01	53,91	54,99

zebrała: BK

Canon
PHU EDAN Białystok
ul. M. Kopernika 5 tel. 448-462
serwis gwarancyjny i pogwarancyjny
- kserokopiarki NP 15-50, 60-12
- kserokopiarki sekretariatowe
- kserokopiarki kolorowe - laserowe
- kserokopiarki wielkoformatowe
- maszyny do pisania, zliczarki do banknotów i bilonu, oryginalne materiały eksploatacyjne, tonery, bębny, kasety, korektory, papier kserograficzny, itp
15550

info BIZNES
TYGODNIOWY INFORMATOR GOSPODARCZY

RICOH 15351
KSEROKOPIARKI
urządzenia biurowe
PREZENTACJA
9⁰⁰-16⁰⁰
ANYO Autoryzowany Dealer
R. ZAŁ. 1990 Ricoh Polska
Białystok, ul. Wyszyńskiego 2, lok. 2
☎ (0-85) 420-471 w. 281.

Ochrona środowiska na parkiet

Zielone papiery

Od poniedziałku rozpoczęła się publiczna subskrypcja akcji Banku Ochrony Środowiska S.A. Najprawdopodobniej na początku przyszłego roku zadebiutują one na giełdowym parkiecie.

W przypadku dużych inwestorów, dla których przewidziano pulę 800 tys. akcji, zapisy potrwają do 25 października. Drobni inwestorzy na kupienie 400 tys. akcji będą mieli czas do końca miesiąca.

Cena nominalna tych papierów wynosi 10 zł, a w ofercie publicznej trzeba za nią zapłacić 29 zł.

Na koniec 1995 roku zysk przypadający na jedną akcję banku wynosił 4,25 zł. W minionym roku bank wypracował blisko 32 mln zł czystego zysku. Po 8 miesiącach 1996 roku zysk netto sięgnął ok. 26 mln zł. Emisja dojdzie do skutku, jeśli inwestorzy kupią co najmniej 600 tys. akcji.

Środki finansowe uzyskane z emisji, posłużą do zakupu systemu komputerowego, umożliwiającego natychmiastowe przelewy i zwiększenie działalności kredytowej banku.

W Białymstoku akcje można będzie kupić w Centrum Operacji Kapitałowych Banku Handlowego S.A. oraz Biurze Maklerskim Banku Gdańskiego S.A. Mieszkańcy Suwałk, Ełku i Bielska Podlaskiego zapisy na akcje mogą złożyć w oddziałach Domu Maklerskiego PBG S.A.

(MS)

Efektywność nieco lepsza

Podmioty gospodarcze województwa białostockiego, mimo wyższej niż przed rokiem efektywności finansowej, nadal odnotowują słabsze wyniki w działalności podstawowej.

Jak podaje WUS w Białymstoku, w okresie styczeń-sierpień 1996 r. podmioty gospodarcze osiągnęły wyższą niż w analogicznym okresie ub.r. efektywność ekonomiczną. Zdaniem statystyków, był to skutek wyższej dynamiki wzrostu przychodów z całokształtu działalności w stosunku do kosztów ich uzyskania. Przychody były w pierwszych ośmiu miesiącach o 39,2 proc. wyższe niż przed rokiem, natomiast koszty ich uzyskania wzrosły o 37,5 proc. Równocześnie zmniejszyła się dynamika przychodów ze sprzedaży produktów, towarów i materiałów – była niższa o 1,2 proc. od dynamiki kosztu własnego sprzedaży.

W porównaniu z rokiem ubiegłym poprawiły się podstawowe relacje ekonomiczne w badanych podmiotach gospodarczych: obniżył się wskaźnik kosztów, przy wzroście wskaźników rentowności brutto i netto; np. wskaźnik rentowności brutto wynosił w okresie styczeń-sierpień 1995 r. 2,7 pkt, a w roku bieżącym – 4,4 pkt.

Na uwagę zasługują dane dotyczące zadłużenia badanych przedsiębiorstw. Otóż zadłużenie krótkoterminowe było w końcu sierpnia br. o 29,4 proc. wyższe niż przed rokiem i wyniosło 842491 zł; w sektorze publicznym było wyższe o 9,8 proc., w sektorze prywatnym o 46,6 proc. Największy wzrost odnotowano w zobowiązaniach z tytułu kredytów – o 60,3 proc. Zobowiązania z tytułu dostaw i usług wzrosły o 36,4 proc., z tytułu podatków o 18,7 proc., a zadłużenie wobec ZUS o 20,3 proc.

(mars)

Kolejna wygrana w INVEST-BANK S.A.

Tym razem szczęście uśmiechnęło się do Pani Krystyny Bazyluk.

Białostocki Oddział Invest-Bank SA wręczył kolejnemu laureatowi (posiadaczowi lokaty dewizowo-złotowej) nagrodę - równowartość telewizora kolorowego.
Dotychczas klienci INVEST-BANK S.A. wylosowali:
22 - mieszkania
161 - samochodów
670 - sztabek złota
164 - czeki turystyczne
500 - rowerów
oraz dodatkowo skorzystali z przywilejów Invest Clubu w 2000 placówek usługowo-handlowych na terenie całego kraju.
16743

Psychologiczne mechanizmy gry na giełdzie

Niebezpieczeństwo uczuć

Przegrywający gracz giełdowy dramatycznie potrzebuje akceptacji środowiska i samopotwierdzenia. Pożerają go strach i wątpliwości wynikające ze złych doświadczeń, trzymające go w stałym stresie, intensyfikujące emocje. O ile klęska wzmaga lęk, o tyle sukces dodaje odwagi. Po kilku udanych transakcjach człowiek zaczyna grać bardziej ryzykownie, co w oczywisty sposób prowadzi do strat. Te z kolei czynią inwestora giełdowego lękliwym.

Najniebezpieczniejsza sytuacja występuje po okresie wielkich sukcesów. Maleje wówczas ostrożność, awersja do ryzyka, łatwiej zawiera się transakcje i lokuje się na ogół więcej pieniędzy, niżby to wynikało z zasad zarządzania nimi.

PO SUKCESIE NA URLOP

Psychologicznie jest to najgorszy moment do zwiększenia zaangażowania, gdyż – po pierwsze – nie doceniamy zagrożeń i przeceniamy szanse sukcesu. Po drugie – nasze osiągnięcia na rynku kapitałowym przypominają nieco wykres zmian cen. Składają się ze wzrostów i spadków, układających się w trend zwyżkowy, spadkowy lub horyzontalny. Po serii sukcesów należy oczekiwać spadków, czyli posunięć mniej trafnych.

W chwili, gdy ruchy rynku nie pokrywają się z naszymi oczekiwaniami, dobrze jest przez pewien czas pozostać biernym. Najlepiej zrobić przerwę, wybrać się na urlop, jeszcze przed pierwszymi stratami, najpóźniej gdy się już pojawią. Pozwoli to na korzystny dystans w postrzeganiu sytuacji na rynku.

Otwarte pozycje „ciągną" do mniej obiektywnych analiz, a nawet do wyszukiwania argumentów potwierdzających trafność przyjętej strategii.

NIE ODGRYWAJ SIĘ

Po okresie porażek wzmaga się ostrożność. Zaczynamy przeceniać ryzyko i nie doceniać szans na sukces, zmniejszając inwestowane kwoty. Pozornie racjonalne byłoby zwiększenie wartości zaangażowania, gdyż po okresie niepowodzeń należy oczekiwać pasma sukcesów.

Najpierw jednak powinniśmy odpowiedzieć sobie na kilka pytań: Czy nie działamy pod presją sukcesu? Czy czujemy, że musimy się odegrać? Jeśli tak, lepiej nie ryzykować. Dopiero gdy pozbędziemy się takich uczuć, możemy zrobić następny krok, jakim jest wykonanie dogłębnej analizy.

Pierwsze transakcje na niej oparte należy przeprowadzić wyłącznie na papierze. Dopiero gdy przekonamy się, że rzeczywistość weryfikuje nasze oczekiwania, możemy zacząć naprawdę inwestować. Należy przy tym zawsze pamiętać, iż nie ma stuprocentowych okazji i każda transakcja związana jest z ryzykiem.

DUŻE ZYSKI MAŁE STRATY

Innym zjawiskiem psychologicznym jest to, że trudniej zamykać pozycję z małą stratą niż z dużą, jak również trudniej jest zamknąć pozycję z dużym zyskiem niż małym. Przy małych stratach zawsze bowiem mamy nadzieję, że to tylko efekt krótkotrwałej technicznej korekty. Zwykle szukamy argumentów przemawiających za decyzją pozostawienia otwartej pozycji.

Przy dużych stratach reakcje są nieco inne. Najsilniejsza jest chęć ratowania własnych pieniędzy. Przy małych zyskach naturalną reakcją jest obawa przed ich utratą i chęć jak najszybszego zamknięcia pozycji. Gdy zyski są duże, przeważa optymizm. Nie dbamy wtedy o kilka procent w tę czy inną stronę. Gdy zyski się zmniejszają, zawsze mamy nadzieję na ich odrobienie. Czekanie na odegranie łączy się z ryzykiem utraty całego zysku, a nawet popadnięcia w straty.

PARADOKSALNA LOGIKA

Do osiągnięcia sukcesu potrzebna jest znajomość poziomu optymizmu lub pesymizmu panującego na rynku. Istnieje kilka metod ich pomiaru. Najprostsza to śledzić opinie prasy i ekspertów, gdyż masy inwestorów właśnie tym się kierują przy swoich decyzjach inwestycyjnych.

Można też obserwować zachowanie inwestorów instytucjonalnych. Zwykle mają oni rację w przewidywaniu zmian trendu. Poziom nastroju panującego na rynku możemy również zmierzyć, analizując zmiany w strukturze inwestorów: znaczny wzrost udziału drobnych ciułaczy w fazie superoptymizmu i jego gwałtowny spadek w okresie superpesymizmu. Przy szybko rosnących kursach duża liczba stosunkowo niedużych zleceń kupna zwiastuje załamanie notowań.

Z kolei fazę wyprzedania rynku, a więc czas, gdy warto kupować, charakteryzuje znaczna liczba stosunkowo niedużych zleceń sprzedaży. Zasada jest jedna – w fazach przesady większość jest zawsze w błędzie. Można również powiedzieć: kupuj, gdy wieści są złe, sprzedawaj, gdy są dobre. Jest to tzw. paradoksalna logika giełdy.

GRYPA A GIEŁDA

Logika giełdowa nakazuje przewidywać ruch innych inwestorów. Zdarza się, że jeśli uczestnicy rynku przez dłuższy czas spodziewają się wydarzeń mogących mieć negatywny wpływ na notowania, kiedy wreszcie one nastąpią, kończy się niepewność ich dotycząca i kurs wzrasta zamiast spadać.

Bardzo ważna w poczynaniach inwestycyjnych jest stabilność i forma psychiczna. Wiedza to nie wszystko. Lepiej w ogóle nie zawierać transakcji, jeśli akurat jesteśmy w złym stanie psychicznym. Wystarczy nawet zwykła grypa, złe samopoczucie, aby nasze nastawienie zmieniło się, a stopień odporności na stres obniżył się.

Zasady inwestowania od których odstępstwo może się źle skończyć:

- nie zapominaj, że giełda nie jest drogą jednokierunkową;
- pozbywaj się akcji, gdy wszyscy są przekonani, że rynek może tylko rosnąć;
- zacznij kupować, gdy wszyscy są przekonani, że akcje będą spadać;
- większość doradców i prasa muszą się mylić;
- czytaj, ale nie traktuj zbyt poważnie tego, co pisze prasa;
- przyzwyczaj się, że jeśli masz rację, to na ogół jesteś w mniejszości;
- po każdej hossie następuje krach lub bessa, a w najlepszym razie głęboka korekta;
- pamiętaj, że tylko ty jesteś odpowiedzialny za swój sukces lub porażkę;
- nie wkładaj wszystkich jajek do jednego koszyka, optymalna liczba otwartych pozycji 6-7;
- nie spekuluj w chorobie lub w stresie;
- wyeliminuj uczucia strachu i nadziei, nie bądź zbyt pewny siebie, nie działaj impulsywnie;
- nie unikaj kupowania akcji tylko dlatego, że wydają się być drogie, lepiej kupić „drogą" akcję, której kurs rośnie niż „tanią", której kurs spada;
- zawsze istnieje większe prawdopodobieństwo, że trend będzie kontynuowany niż że się odwróci.

(MS)
Opr. artykułu z „Gry na Giełdzie"

DAEWOO - FSO
15979
TRUCKI
Citroen C-15

AUTO Spółka z o.o.
❑ w każdej wersji
Montaż zabudów
❑ cargo
❑ przedłużone
❑ 5-osobowe
Białystok, Elewatorska 14, ✆ 520734, Łomża, Senatorska 1, ✆ 166266, Augustów, Rynek Zygmunta Augusta 27, ✆ 2993, Suwałki, Sejneńska 74, ✆ 667555

OPROCENTOWANIE KREDYTÓW GOSPODARCZYCH (dane z dnia 22 października 1996 r.)

Nazwa Banku	3 mies.	6 mies.	12 mies.	24 mies.	36 mies.	Zwiększonego ryzyka	Przeterminowany
Bank Gdański SA	zmienna stopa bazowa 22,0 % lub stawki WIBOR + stała marża (zależy od stopnia ryzyka i oceny wiarygodności kredytobiorcy)					—	2 razy stopa oprocentowania kredytu z umowy
Bank Handlowy SA *	poniżej 3 mies. 20,0 % plus marża banku					w zależności od kondycji finansowej kredytobiorcy	odsetki ustawowe
Bank Handlowy SA **	3 mies. i dłużej 20,17 % plus marża banku						
Bank Przemysłowo-Handlowy SA	stawka WIBOR + marża banku (do negocjacji)					stawka WIBOR + marża banku (zależy od grupy ryzyka)	odsetki ustawowe
Bank Spółdzielczy w Białymstoku	26,0 %	29,0 %	31,0 %	32,0 %	33,0 %	—	46,0 %
Bank Śląski SA	23% plus marża banku					zależy od grupy ryzyka	46,0 %
Bank Wschodni SA	29,0 % - 38,0 %			35,0 % - 39,0 %	—	do 44,0 %	50,0 %
Bank Zachodni SA	24,78 %	25,8 %	26,34 %	27,3 %	28,08 %	—	46,0 %
BGŻ SA	od 25,0 %			od 30,0 %		zależy od sytuacji ekonomicznej kredytobiorcy i zabezpieczenia	▼
BIG SA	od 23,5 % lub wg stawki WIBOR					w zależności od kondycji kredytobiorcy	47,0 %
Kredyt Bank SA	od 23,0 %					—	46,0 %
Pekao SA	od 24,5 %					—	oprocentowanie kredytu + 20 pp
PKO BP 1	od 20,5 %	od 21,0 %		—		—	42,0 %
PKO BP 2	20,5 %	21,0 %		21,25 %			
Polski Bank Inwestycyjny SA	od 23,8 %					—	46,0 %
Powszechny Bank Gospodarczy SA	od 26,0 %					ustalana indywidualnie dla każdego kredytobiorcy	47,0 %
Powszechny Bank Kredytowy SA	od 25,0 %					od 36,0 %	46,0 %

* stopa stała oprocentowania

** stopa zmienna oprocentowania

▼ - **BGŻ SA** - oprocentowanie kredytów przeterminowanych 1): 2,0 stopy procentowej kredytu redyskontowego w stosunku do umów zawartych do 31 stycznia 1995 r., 2) 1,5 stopy kredytu określonego w umowie kredytowej w stosunku do umów zawartych po dniu 1 lutego 1995 r.

PKO BP 1) kredyty obrotowe

2) kredyty inwestycyjne

zebrała: (doż)

POWAŻNA FIRMA
- WYDZIERŻAWI
NA STOISKA HANDLOWE
W NOWYM
SUPERMARKECIE
"BIEDRONKA" W GRAJEWIE
- OSIEDLE POŁUDNIe 48
KONTAKT: ✆ (085) 530-915 (WIECZOREM)
16794

METKOWNICA
Sprzedaż
w cenach producenta
i serwis:
❑ WAG ELEKTRONICZNYCH I MECHANICZNYCH
❑ METKOWNIC
❑ KAS FISKALNYCH

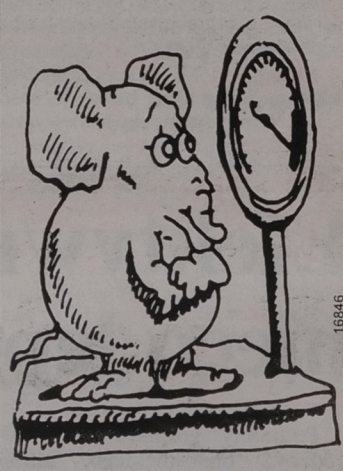

16846

Białystok,
ul. Młynowa 76 lok. 5
tel. 444-063,
tel./fax 444-749

TYLKO DLA NAJLEPSZYCH

kasa gastronomiczna

kasa dla placówek handlowych

OPTIMUS SA
BIAŁYSTOK — FIRMA HOLDINGU

KASY FISKALNE
OPTIMUS iC

SPRAWDŹ !
Ile musisz dołożyć pieniędzy do tak zwanej
" taniej kasy ", żeby otrzymać to co oferuje Optimus

Białystok, ul.Młynowa 21 prezentacje tel. /0-85/ 421-745, DZIAŁ KAS FISKALNYCH tel. 422-000
Oddział w Ełku
19-300 Ełk, ul. Grunwaldzka 1B tel./fax (0-87) 10-71-77

...i jesteś wśród najlepszych

© GeBert studio

I 23.10.96.-Termin fiskalizacji dla podatników, którzy za 3 kwartały 1995r osiągnęli obrót 5-6 mld starych złotych.
Rozporządzenie Ministra Finansów z dnia 27.05.1994.
II 65% odliczenia od ceny zakupu

kry

Mieszkanie – dobro podstawowe

Przyjęta „Strategia rozwoju Białegostoku" zwraca dużą uwagę na środowisko życia mieszkańców, a w szczególności na możliwość zaspokojenia ich potrzeb mieszkaniowych.

Na początku przypomnijmy, jakie są bieżące działania władz i sytuacja w tym sektorze.

POLITYKA CZYNSZOWA

Od 1 października br. w gminie Białystok podwyższone będą stawki czynszu za mieszkania komunalne. I tak stawka bazowa czynszu będzie wynosić 0,75 zł za metr kwadratowy powierzchni użytkowej, stawka maksymalna 1,54 zł za mkw., a stawka minimalna 0,22 zł za mkw. Obecnie stawka bazowa wynosi 0,5 zł za mkw., stawka maksymalna 0,95 zł za mkw., stawka minimalna 0,15 zł za mkw.

Okazuje się, że w porównaniu z rokiem ubiegłym, nastąpiło obniżenie średniorocznej stawki czynszu o 0,04 zł. Średnioroczna stawka czynszu w 1996 r. będzie bowiem wynosić 0,9 zł, a w 1995 r. równa była 0,94 zł. W tej sytuacji remonty np. będą musiały być sfinansowane głównie z wpływów za lokale użytkowe i to w kwocie mniejszej niż w ub.r. Choć może się nie podobać najemcom, czynsz musi rosnąć, by skompensować działanie inflacji.

W gminie Białystok przyjęto za „Ustawą o najmie lokali i dodatkach mieszkaniowych", że czynsz za mieszkanie musi pokrywać koszty jego eksploatacji. Najubożsi zaś mają ochronę w postaci dodatków mieszkaniowych, zgodnie z art. 26 ustawy o najmie lokali. Rada Miejska w Białymstoku wprowadziła do swej uchwały kryteria różnicujące wysokość stawki. W zależności od lokalizacji budynku, położenia lokalu w budynku, jego stanu technicznego oraz urządzeń technicznych i instalacji – stawka czynszu może być podwyższona lub obniżona o każde kolejne 5, 10, 15 lub 30 proc. stawki bazowej. Stawka wynikowa jest sumą podwyżek i obniżek, wynikających z kryteriów.

REMONTY MIESZKAŃ

Wysokość średniej stawki czynszu ściśle wiąże się z remontami mieszkań. Zarząd Mienia Komunalnego, który zarządza zasobem gminy Białystok, musi w tej dziedzinie nadrabiać zaległości z ubiegłych lat. W ostatnich kilkudziesięciu latach niewiele remontowano. Nic więc dziwnego, że spośród 607 budynków mieszkalnych, zarządzanych przez ZMK, stan techniczny aż 40 określono jako awaryjny, 169 jako zły, 174 jako średni i 204 jako dobry. Warto przy tym wiedzieć, że aż 334 budynki zostały postawione przed 1950 rokiem. Obecnie trzeba nadrabiać zaległości z lat poprzednich. W latach 1993-95 w 146 budynkach wymieniono pokrycia dachowe, rynny, obróbki blacharskie, w 191 doszczelniono instalacje gazowe, w 80 wykonano remonty instalacji elektrycznych, w 110 przebudowano piece fizyczne i trzony kuchenne z ogrzewaczami, a w 80 wymieniono podłogi, eliminując źródła emisji fenolu.

W tym roku, wśród wielu planowanych remontów mieszkań komunalnych, zamierza się wykonać doszczelnianie instalacji gazowej w 132 budynkach, likwidację piecyków gazowych wieloczerpalnych i wykonanie instalacji c.o.w. w 26, opomiarowanie węzłów cieplnych w 18 budynkach, wymianę pokryć z blachy w 17, naprawę i odnowienie 16 klatek schodowych, przebudowę podłóg w 20 lokalach. Warto jednak dodać, że warunkiem wykonania remontów w budynkach wspólnot mieszkaniowych, musi być stosowna uchwała podjęta przez wspólnotę. Gmina wspomaga remonty dochodami z lokali użytkowych, które w całości przeznaczane są na finansowanie mieszkaniówki komunalnej.

WYNAJEM MIESZKAŃ OD GMINY

Ustawa o najmie lokali mieszkalnych i dodatkach mieszkaniowych pozostawiła w gestii poszczególnych rad gmin zasady gospodarowania mieszkaniami komunalnymi. W Białymstoku, który uczynił to jako jedno z pierwszych miast w Polsce, uchwałą RM określono zasady wyboru osób, którym może być wynajęte mieszkanie. W myśl tej uchwały są to:

- osoby zamieszkujące w pomieszczeniach nie nadających się na stały pobyt ludzi w lokalach, gdzie na jedną uprawnioną do zamieszkania osobę przypada mniej niż 5 mkw. powierzchni mieszkalnej;
- osoby, których średni miesięczny dochód na jednego członka rodziny w okresie ostatnich trzech miesięcy poprzedzających datę rozpatrzenia wniosku o otrzymanie mieszkania nie przekracza 150 proc. najniższej emerytury w gospodarstwie jednoosobowym i 100 proc. w gospodarstwie wieloosobowym;
- osoby zameldowane na pobyt stały na terenie gminy Białystok przez okres co najmniej 5 lat.

Wszystkie te warunki muszą być spełnione łącznie. O otrzymaniu mieszkania komunalnego decyduje, powołana przez Zarząd Miasta – Społeczna Komisja Mieszkaniowa, która sporządza listę osób uprawnionych do przydziału mieszkania. Ostatecznie listy te zatwierdza Zarząd Miasta. W ten sposób zapewniona jest społeczna kontrola nad rozdziałem mieszkań. W praktyce większość mieszkań (60-70 proc.) przeznacza się dla lokatorów budynków zagrożonych ze względu na stan techniczny oraz przeznaczonych do rozbiórki w związku z inwestycjami drogowymi gminy. Szersza pomoc dla mieszkańców nie posiadających mieszkań jest ograniczona możliwościami finansowymi gminy oraz brakiem w praktyce promieszkaniowej polityki państwa.

GOSPODAROWANIE MIESZKANIAMI KOMUNALNYMI GMINY

„Strategia rozwoju Białegostoku" zakłada istotną poprawę w sytuacji mieszkaniowej mieszkańców poprzez zwiększenie ogólnej ilości mieszkań i poprawę stanu technicznego starych zasobów. Plany te są tworzone w sytuacji pogłębiającego się kryzysu tego sektora w kraju. Dla przykładu podajemy, że w 1995 roku oddano w Polsce do użytku 61 tys. mieszkań, tj. o 15 tysięcy mniej niż w roku poprzednim. Prognoza Ministerstwa Budownictwa zakładała na rok 1996 realizację 70 tys. mieszkań. Już obecnie wiadomo, że realna jest liczba około 55 tysięcy mieszkań, co oznacza, iż będzie to kolejny rok spadku ilości mieszkań oddawanych w Polsce.

W BIAŁYMSTOKU – OPTYMISTYCZNIE

Tymczasem w Białymstoku na tle kraju, sytuacja wygląda znacznie lepiej, optymistycznie. W 1995 r. oddano w naszym mieście do użytku 2199 mieszkań, prawie tyle (2017) w Lublinie, ale już w Krakowie – 89, Łodzi – 983, Toruniu – 879. W 1994 roku przybyły w naszym mieście 1764 mieszkania, tj. o 6 procent więcej niż w 1993 roku.

Można więc, w przeciwieństwie do tendencji krajowych, mówić o systematycznym rozwoju budownictwa mieszkaniowego. Założenia na rok 1996 przewidują oddanie do użytku 2531 mieszkań, a więc będzie to kolejny, dobry rok dla mieszkalnictwa. Zmienia się też struktura inwestorska. Obserwujemy powolne ograniczanie sektora spółdzielczego na rzecz sektora prywatnego, realizującego najczęściej – obok pojedynczych budynków wielorodzinnych – zespoły mieszkaniowe o niskiej, intensywnej zabudowie, nie buduje się już mieszkań zakładowych. Siłą Białegostoku jest dostateczna podaż uzbrojonych terenów i różnorodność podmiotów budujących mieszkania, w tym znaczący udział gmin. Niestety, systematycznie rośnie cena budowy, co może przyhamować trend nabywania mieszkań.

Kryzys w budownictwie wynika m.in. z systematycznego zmniejszania się w budżecie państwa udziału wydatków na mieszkalnictwo – od 1992 roku z 6,7%, w 1993 roku – 4,9%, w 1994 roku – 4,5% do 3,3% w roku 1995 – w Białymstoku, mimo braku wsparcia centralnego, realizuje się coraz więcej mieszkań. Nie jest to naturalnie ilość zaspokajająca nasze potrzeby, jednakże podejmowane przez władze gminy kroki zmierzają do tworzenia możliwości zaspokajania potrzeb mieszkaniowych przez mieszkańców Białegostoku.

Świadectwem tego są opracowane cele strategiczne rozwoju miasta, które zakładają:

- utrzymanie istniejących zasobów mieszkaniowych oraz poprawę ich standardu;
- dalszy rozwój budownictwa mieszkaniowego, zmierzający do osiągnięcia wskaźnika 400 mieszkań na 1000 mieszkańców do 2010 roku (obecnie mamy 321 mieszkań na 1000 mieszkańców);
- stworzenie bazy lokalowej dla ludzi będących w trudnej sytuacji materialnej.

OCZEKIWANIA BARDZO DUŻE

Cele strategiczne oraz związane z nimi zadania są spójne ze sformułowaniami w dokumencie polityki mieszkaniowej państwa, dotyczącymi pomocy rodzinom o nie zaspokojonych potrzebach mieszkaniowych. Świadczą one, że oczekiwania w tej mierze w stosunku do gminy są bardzo duże. Gmina powinna zapewniać mieszkania socjalne ludziom ubogim, zapewniać w określonym prawem przypadkach lokale zamienne, realizować budownictwo komunalne, a ponadto uczestniczyć w realizacji programu społecznego budownictwa czynszowego, udzielając nawet subwencji z gminnego budżetu na realizację mieszkań przeznaczonych na wynajem.

Dla osiągnięcia tych celów władze Białegostoku podejmą realizację takich zadań jak:

- opracowanie programu remontów, modernizacji i renowacji budynków stanowiących własność gminy;
- wspomaganie renowacji starych zasobów mieszkalnych w śródmieściu;
- tworzenie warunków (infrastruktury) do wybudowania w dwóch etapach do 2010 roku, 41 tys. mieszkań. I tak w I etapie – realizację 10 tys. mieszkań do 2000 roku na osiedlach Nowe Miasto, Skorupy, Bacieczki, Bagnówka II, Jaroszówka i ew. Pieczurki. W budżecie miasta w br. przeznaczono ponad 6 mln zł na realizację infrastruktury technicznej pod budownictwo mieszkaniowe i jest to wzrost wydatków na ten cel o 200 proc. w stosunku do roku ubiegłego. II etap – to realizacja 31 tys. mieszkań do roku 2010. Konieczne są przygotowane tereny na okres po 2000 roku;
- budowa ok. 200 mieszkań komunalnych rocznie, co zaspokoi przewidywane potrzeby mieszkaniowe, w związku z inwestycjami gminy (wyburzenia) oraz kataklizmami (pożary, zawalenia budynków, wyłączenia ze względu na zły stan techniczny);
- powołanie Towarzystwa Budownictwa Społecznego, które będzie zaspokajać potrzeby mieszkaniowe rodzin o średnich dochodach w ramach budownictwa czynszowego w ilości 100 mieszkań rocznie.

Niestety, rosnącym zadaniom, nie towarzyszy wzrost dochodów własnych poprzez zwiększenie udziału w podatkach. Fakt ten jest znamienny w ocenie, jak ogromnego wysiłku finansowego będzie wymagała realizacja zadań, których podjęły się władze Białegostoku w sferze mieszkalnictwa, opracowując „Strategię rozwoju Białegostoku".

BOGUSŁAW DĘBSKI
Członek Zarządu Miasta
Fot. J. Podziewski

krv

Miasto perspektyw przyjazne człowiekowi

Rada Miejska w dniu 26 sierpnia br. przyjęła dokument o znaczeniu historycznym w życiu naszego miasta – „Strategię rozwoju Białegostoku". Stało się to w rezultacie wytężonej pracy dużego grona reprezentantów środowisk gospodarczych, instytucji oraz organizacji społecznych i samorządu gospodarczego. Skorzystaliśmy z ich wiedzy, umiejętności, doświadczenia zawodowego. A wszystko to robili dla dobra wspólnego, bezinteresownie. Chcę w tym miejscu serdecznie im podziękować.

„Strategia", wyznaczając podstawowe kierunki działań poprzez przyjęte cele i zadania, staje się motorem rozwoju gospodarczego naszego miasta i regionu. Czekają nas dalsze zmiany w gospodarce, kolejne przedsięwzięcia reformatorskie, z czym wiążą się m.in. prywatyzacja i restrukturyzacja.

Na dotychczasowy proces i stan reformowania gospodarki Białegostoku rzutowały silnie czynniki obiektywne, niezależne od samorządu. Start do przemian gospodarczych w Białymstoku, podobnie jak w kraju, odbył się z głębokiego załamania i rozregulowania. Zainicjowana w nowej rzeczywistości reforma państwa, została spowolniona i ograniczona przez obecną koalicję SLD-PSL, poprzez politykę własnych interesów, stawianych nad interesem państwa, środowisk gospodarczych, społeczeństwa.

STRATEGICZNE CELE

Wymogiem okresu obecnego jest uzyskiwanie maksymalnych efektów pozytywnych, zachodzących zmian gospodarczych w naszym mieście. Nakreśliła to przyjęta „Strategia rozwoju Białegostoku", która sformułowała misję rozwoju Białegostoku jako **„Miasta Perspektyw Przyjaznego Człowiekowi"** i określiła strategiczne kierunki kształtowania **„Białegostoku jako miasta harmonijnego rozwoju, rosnącej jakości życia mieszkańców, przyjaznego inicjowaniu i rozwijaniu przedsiębiorczości, dynamicznego ośrodka naukowego, kulturalnego i turystycznego o zasięgu ponadregionalnym, znaczącego miejsca współpracy międzynarodowej i wymiany handlowej"**. Wraz z przyjętą misją rozwoju, określono pięć celów pierwszego rzędu:

1. Poprawa jakości życia mieszkańców i środowiska naturalnego.
2. Ponadregionalny ośrodek gospodarczy, miejsce zintegrowanego rozwoju przedsiębiorczości.
3. Ośrodek szkolnictwa i nauki XXI wieku.
4. Centrum kulturalne i turystyczne.
5. Europejskie centrum współpracy i wymiany między Wschodem i Zachodem.

Nadrzędnym celem, przyjętym w ramach prac nad strategią rozwoju Białegostoku do 2010 roku, jest podniesienie poziomu i jakości życia mieszkańców naszego miasta. Cel ten należy rozumieć bardzo szeroko. Chodzi tutaj szczególnie o umocnienie rodziny, jako podstawowej komórki społecznej, wspólnot sąsiedzkich jako ośrodków życia społecznego i miejsca szeroko rozumianej aktywności społecznej. W ramach strategii należy podjąć działania służące poprawie zdrowia fizycznego i moralnego, ochrony środowiska naturalnego człowieka.

Drugi cel zakłada, że Białystok będzie w dalszym ciągu rozwijał się jako liczący się ośrodek przemysłu. Zgodnie z trendami, zarysowanymi w „Strategii rozwoju Polski", Białystok obok Lublina ma być po tej stronie Wisły ośrodkiem, który będzie się dynamicznie rozwijać. Zgodnie z przewidywaniami, Białostocka Aglomeracja Miejska będzie wiodącym ośrodkiem na mapie kraju m.in. w zakresie rozwoju przetwórstwa rolno-spożywczego, konkurując jakością swoich wyrobów na poziomie studiów wyższych zawodowych. Uczelnie te powinny mieć ściśle określony charakter, przygotowując kadry wykwalifikowane na potrzeby lokalnego i regionalnego rynku. Funkcjonujące uczelnie wyższe powinny stać się motorem rozwoju przemysłów wysoko zaawansowanych technologii.

Cel czwarty zakłada rozwój w większym stopniu jak dotychczas funkcji turystycznych w mieście i jego okolicach. Białystok, leżąc w obszarze „Zielonych Płuc", blisko rezerwatów przyrody, ma szanse być w przyszłości centrum obsługi ruchu turystycznego dla całego regionu. Krzyżujące się szlaki kolejowe i drogowe będą oddziaływały dodatnio w tym kierunku.

Cel piąty przewiduje, że Białystok będzie liczącym się ośrodkiem wymiany między Wschodem i Zachodem. Powinniśmy stworzyć warunki przesądzające o atrakcyjności lokalizacyjnej przedstawicielstw, przedsiębiorstw z państw Europy Zachodniej i terenów byłego Związku Radzieckiego. Miasto powinno być również liczącym się centrum targowym. Po przystąpieniu Polski do Unii Europejskiej, Białystok stanie się naturalnym pomostem w kontaktach handlowych i kulturalnych zjednoczonej Europy.

Do tak określonych celów pierwszego rzędu zespoły problemowe opracowały 28 celów drugiego rzędu i 160 zadań realizacyjnych wewnątrz tych celów. Zebrany i poddany analizie materiał pozwolił na przygotowanie wariantów realizacyjnych strategii rozwoju.

Dzięki pracom, wykonanym przez naukowców i praktyków, powstał konkretny rzeczowy dokument „Ocena stanu gospodarki Białegostoku i tendencje jej zmian w perspektywie roku 2010", który zawiera analizę obecnego stanu gospodarki miasta na tle gospodarki województwa i kraju. W dokumencie tym zawarto precyzyjną analizę potencjalnych zmian, jakie mogą wystąpić w perspektywie roku 2010 przy obecnie notowanych tendencjach rozwojowych w gospodarce Białegostoku.

Inwestorzy krajowi i zagraniczni preferują te aglomeracje miejskie i regiony, które posiadają dobrze rozwiniętą sieć komunikacyjną, sprawnie funkcjonującą łączność. Inwestorzy wybierają aglomeracje, gdzie działa znaczna liczba instytucji związanych z tzw. środowiskiem dla biznesu. Część czynników, decydujących o wyborze określonego miejsca do lokalizacji inwestycji ma charakter indywidualny, subiektywny i jest związana z charakterem prowadzonej działalności gospodarczej. Nasze miasto – region jest obszarem o nieskażonej przyrodzie, fakt ten sprzyja rozwojowi przemysłu rolno-spożywczego i powstawaniu nowych inwestycji w tej branży.

Opracowana przez Instytut Badań nad Gospodarką Rynkową z Gdańska mapa województw pod względem atrakcyjności dla inwestycji plasuje nasze województwo na 22. miejscu wśród wszystkich województw, zaliczając nas do kategorii D województw o słabych warunkach do inwestycji różnego typu. Przy dokonywaniu analizy pozycji województw brano pod uwagę takie elementy, jak: infrastrukturę, łączność, dostępność komunikacyjną, chłonność rynku regionalnego, rynek pracy, zaplecze przemysłowe, postęp transformacji gospodarki lokalnej, środowisko dla biznesu, atrakcyjność turystyczna i stan środowiska przyrodniczego. Tak niska ocena naszego województwa i aglomeracji białostockiej wpływa negatywnie na potencjalnych inwestorów, zainteresowanych naszym miastem i regionem, stawia nas na bardzo trudnych pozycjach przy zabieganiu o potencjalnych inwestorów. Trzeba jeszcze bardzo wiele zrobić, aby zmienić ten stan rzeczy.

Funkcjonujący układ gospodarczy w mieście podlega stałym zmianom, które mieszczą się w głównym nurcie przemian transformacyjnych, zachodzących w kraju. Dominujące branże sektora publicznego (włókiennicza, elektromaszynowa, meblarska, elektroniczna) podlegały podobnym przemianom, jak analogiczne branże w kraju. Po trudnościach pierwszego okresu transformacji można obecnie mówić o poprawie ich kondycji.

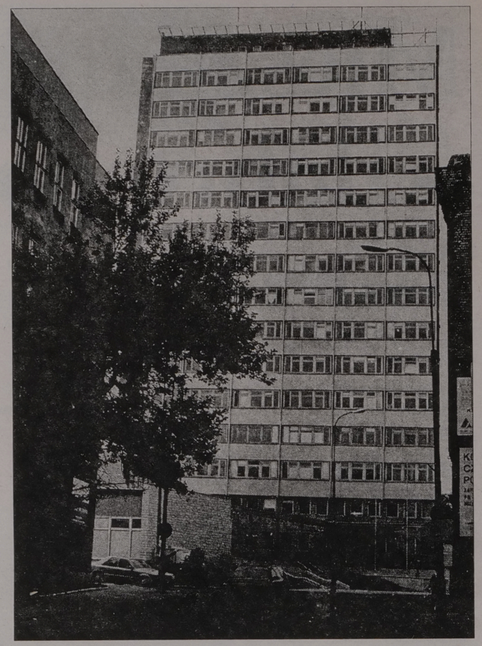

Magistrat: tu powstają koncepcje rozwoju miasta **Fot. J. Podziewski**

Pragnąłbym tu żyć

Białystok jest miastem niezwykłym, nietuzinkowym, nieprzeciętnym.

Białystok zawsze jest i będzie największym miastem w Polsce północno-wschodniej.

Białystok jest stolicą makroregionu – niezależnie od tego, czy taki podział oficjalnie funkcjonuje, czy też nie. Zawsze był, jest i będzie stolicą województwa – zarówno przed, jak i po reformie administracyjnej państwa w 1975 roku, a także teraz, w każdej koncepcji najwyższych autorytetów w kraju, przedstawiających planowaną w najbliższym czasie reformę, związaną z ponownym utworzeniem powiatów i nowym podziałem kraju na województwa.

O tym trzeba pamiętać, rozważając przyszłość naszego miasta, a zwłaszcza jego rozwój przestrzenny. Należy również mieć na uwadze położenie geopolityczne Białegostoku.

Od początków lat 90-tych, czyli od momentu rozpoczęcia w Polsce, kontynuowanych w tzw. „obozie komunistycznym", przemian politycznych i społeczno-gospodarczych, Białystok leżał na wschodnich rubieżach – nie opodal ściśle strzeżonej granicy państwa. Sytuacja ta, jak również scentralizowany wówczas system zarządzania, były znacznym hamulcem rozwoju Białegostoku. Ubezwłasnowolnienie samorządu lokalnego, skąpe dotacje finansowe z budżetu centralnego dla „Polski B" – jak wówczas traktowano Białostocczyznę – były m.in. przyczyną słabego, a w niektórych tylko dziedzinach – umiarkowanego rozwoju miasta.

Sytuacja zaczęła się zmieniać z początkiem lat 90-tych, kiedy to rozpoczął się proces tworzenia bądź transformacji wielorakich czynników, mających istotny wpływ na rozwój przestrzenny miasta. Należą do nich między innymi:

- zagwarantowane w Konstytucji prawo do w miarę swobodnego dysponowania własnością nieruchomości – ograniczające m.in. możliwość wywłaszczania gruntu jedynie do terenów przeznaczonych w miejscowym planie zagospodarowania przestrzennego do realizacji celów publicznych, tj. finansowanych (przynajmniej częściowo) z budżetu gminy;
- ustawa z 1990 r. o samorządzie terytorialnym zwiększająca uprawnienia, ale też i obowiązki władz gminnych wobec obywateli;
- powołanie bądź nowelizacja szeregu aktów prawnych, prowadząca do dostosowania regulowanych nimi przepisów do aktualnych uwarunkowań i potrzeb (m.in. ustawa o zamówieniach publicznych, o ochronie gruntów rolnych i leśnych, o gospodarce gruntami i wywłaszczeniu nieruchomości, o zagospodarowaniu przestrzennym, prawo budowlane i in. oraz związane z nimi akty wykonawcze, czyli rozporządzenia i zarządzenia, wynikające z delegacji ustawowych);
- powołanie różnego rodzaju fundacji celowych, pozwalających na realizację niezbędnych potrzeb gminy (np. w zakresie ochrony środowiska przyrodniczego i in.);
- włączenie Białegostoku, jako jednego z kilkunastu największych miast w Polsce, do tzw. „programu pilotażowego" – pozwalające na szybsze, niż w innych gminach, wdrażanie reform w różnych dziedzinach funkcjonowania miasta (m.in. w zakresie szkolnictwa, służby zdrowia, itp.);
- utworzenie obszaru funkcjonalnego „Zielone Płuca Polski", w którym Białystok zajmuje poczesne miejsce;
- włączenie Białegostoku do stowarzyszenia „Metropolii Miast Polskich", pozwalające na czynny udział naszego miasta w procesie przeobrażeń znaczących gmin w Polsce;
- nadanie statusu „Białystok – zdrowe miasto", skutkujące szeregiem inicjatyw, prowadzących do poprawy warunków życia mieszkańców;
- i wreszcie – utrudnione wcześniej bądź zupełnie niemożliwe – kontakty zagraniczne z miastami lub regionami, z którymi Białystok nawiązał „siostrzane" stosunki, tj. Milwaukee Country w USA, Eindhoven w Holandii czy Dijon we Francji, kontakty te pozwalają m.in. na wymianę doświadczeń i szkolenie specjalistów, co jest wykorzystywane m.in. w określaniu polityki władz w zakresie rozwoju przestrzennego miasta.

Wszystkie te czynniki są przez władze miasta obligatoryjnie uwzględniane w kształtowaniu ładu przestrzennego, który jest jednym z najważniejszych, określonych ustawą, zadań własnych gminy.

W okresie ostatnich lat, czyli w okresie transformacji ustrojowych państwa, władze miasta zatroszczyły się o sporządzenie dwóch zasadniczych dokumentów, określających m.in. politykę w zakresie rozwoju i kształtowania ładu przestrzennego miasta, a mianowicie:

- „Strategia Rozwoju Białegostoku" i
- „Miejscowy Plan Ogólny Zagospodarowania Przestrzennego m. Białegostoku".

O ile pierwszy z ww. dokumentów tylko fragmentaryczne ujmuje rozwój przestrzenny, tak plan miejscowy całkowicie poświęcony jest kształtowaniu struktur przestrzennych miasta w okresie perspektywicznym do 2005-2010 roku i kierunkowym – zbilansowanym na rok 2020.

Miejscowe plany zagospodarowania przestrzennego są jednym z najważniejszych instrumentów samorządu w racjonalnym zagospodarowaniu przestrzeni, określonym w założonych celach, związanych z kształtowaniem ładu przestrzennego.

Pod koniec roku 1994 został uchwalony plan ogólny miasta i 27 znowelizowanych planów szczegółowych poszczególnych dzielnic i osiedli.

Generalnym celem polityki przestrzennej, zapisanym w ustaleniach planu ogólnego, jest tworzenie warunków przestrzennych do zaspokojenia społecznych, ekologicznych i produkcyjnych potrzeb mieszkańców oraz rozwoju warunkującej te działania infrastruktury technicznej, przy uwzględnieniu interesów sąsiednich gmin, województwa i kraju.

„Strategia Rozwoju Białegostoku" określa Białystok jako miasto perspektyw, przyjazne człowiekowi, a ujęte w niej cele strategiczne prowadzić będą do kształtowania Białegostoku jako miasta harmonijnego rozwoju, rosnącej jakości życia mieszkańców, przyjaznego inicjowaniu i rozwijaniu przedsiębiorczości, dynamicznego ośrodka naukowego, kulturalnego i turystycznego, o zasięgu ponadregionalnym, znaczącego miejsca współpracy międzynarodowej i wymiany handlowej.

Zapoczątkowane w ostatnich latach działania, prowadzące do osiągnięcia złożonych celów, są i będą kontynuowane na wielu płaszczyznach.

W zakresie infrastruktury społecznej przewiduje się trzy poziomy obsługi ludności:

- podstawowy (usługi codzienne, realizowane na osiedlach mieszkaniowych),
- ogólnomiejski (usługi okresowe – realizowane głównie w śródmieściu i ośrodkach dzielnicowych),
- oraz ponadregionalny – w zakresie szkolnictwa wyższego, służby zdrowia, kultury, administracji itp.

Rozpoczęte już realizacje stopniowo wypełniają centrum handlowo-usługowe, administracyjne i kulturalne w rejonie ulic: Legionowej, M.C. Skłodowskiej, Kardynała Wyszyńskiego.

Planowane przedłużenie ulicy Kardynała Wyszyńskiego do ul. Mazowieckiej pozwoli na połączenie nowego centrum z wykształtowanymi, już historycznymi, ciągami usługowymi wzdłuż ul. Lipowej, św. Rocha, Sienkiewicza i Warszawskiej.

Ponadto kontynuowane będą prace, związane z porządkowaniem poszczególnych kwartałów zabudowy mieszkaniowo-usługowej oraz placów, skwerów i ulic na terenie śródmieścia Białegostoku z uwzględnieniem ochrony konserwatorskiej zabytkowych układów urbanistycznych i obiektów o wartościach kulturowych.

Jeszcze w bieżącym roku Zarząd Miasta przystąpi do opracowania planów miejscowych, które umożliwią realizację dwóch ośrodków dzielnicowych – w rejonie kościoła pw. Błogosławionej Jadwigi na Zielonych Wzgórzach i w rejonie Domku Napoleona na Wysokim Stoczku.

W zakresie budownictwa mieszkaniowego kontynuowana będzie zabudowa wielorodzinna na Nowym Mieście, Leśnej Dolinie i budownictwo komunalne w rejonie ul. Klepackiej oraz niewielkie plomby w Śródmieściu, a w najbliższej przyszłości rozpoczęta będzie budowa 2 nowych osiedli: Skorupy w rejonie kościoła pw. Ducha Świętego i Baciecz-ki.

Sukcesywnie jest i będzie realizowana zabudowa jednorodzinna – praktycznie we wszystkich dzielnicach miasta.

W sferze produkcyjnej stworzone są warunki do rozwoju przemysłu i rzemiosła o wysokim poziomie technologii z zachowaniem wymogów ochrony środowiska, a także do wykorzystania i restrukturyzacji istniejącego majątku produkcyjnego z uwzględnieniem uwarunkowań gospodarki rynkowej i współpracy przygranicznej z Białorusią.

Bardzo istotną sprawą w rozwoju przestrzennym i prawidłowym funkcjonowaniu miasta jest usprawnienie komunikacji kołowej.

Honorowy Obywatel w centrum miasta **Fot. J. Podziewski**

Cd. na str. VI

Obecnie ukształtowana struktura zatrudnienia w Białymstoku jest odzwierciedleniem procesów, które zaszły w minionym okresie. I przedstawia się następująco:

1. handel, gastronomia, naprawy, hotele 21,8%
2. produkcja 20,0%
3. transport i łączność 12,2%
4. ochrona zdrowia 11,1%
5. budownictwo 7,9%
6. edukacja 7,5%
7. ubezpieczenia, finanse, obsługa firm 7,5%
8. administracja publiczna i obrona narodowa 4,0%
9. zaopatrzenie w gaz, wodę, energię elektryczną 3,3%
10. rolnictwo, leśnictwo 1,2%
11. pozostałe 3,5%

Zmiany dostosowawcze w strukturze działających podmiotów gospodarczych w latach 1992-1995 przebiegały dwukierunkowo. Z jednej strony następował proces przekształceń własnościowych lub likwidacji podmiotów gospodarczych, należących do sektora publicznego, z drugiej strony zwiększała się liczba podmiotów sektora prywatnego. Liczba podmiotów gospodarczych, działających w tym okresie na terenie miasta, uległa kilkakrotnemu zwiększeniu. Nastąpił proces spadku zatrudnienia w dużych jednostkach gospodarczych. Powstało bardzo dużo małych, prywatnych podmiotów gospodarczych.

POMOST KU PRZYSZŁOŚCI

Jednostki zarejestrowane w systemie REGON z terenu gminy Białystok stanowiły na koniec grudnia 1995 roku 62,3% ogółu jednostek zarejestrowanych w województwie: w sektorze publicznym stanowiły 37%, a w sektorze prywatnym 63% jednostek zarejestrowanych. Taka proporcja utrzymuje się od kilku lat i nie podlega większym wahaniom w omawianym czasie.

Przychody, wypracowane przez jednostki zarejestrowane w systemie REGON z gminy Białystok, stanowią 74,3% przychodu województwa. Porównując dane o przychodach z danymi o liczbie jednostek, zarejestrowanych w systemie REGON można stwierdzić, że przychód jednostek działających w Białymstoku jest średnio o 12% wyższy w porównaniu do ilości zarejestrowanych jednostek.

Gmina Białystok i jednostki działające na jej terenie dominują również pod względem wartości środków trwałych, znajdujących się we władaniu tych jednostek. Wartość środków trwałych jednostek z terenu miasta stanowi 69% ogólnej wartości środków trwałych w województwie.

Rozpatrując stopień zużycia środków trwałych można stwierdzić, że sektor publiczny (47%) ma w porównaniu do sektora prywatnego (22%) ponad dwa razy większy stopień zużycia środków trwałych. Jest to potwierdzenie wcześniej analizowanych prawidłowości, w których sektor publiczny ma tendencję do zawężania swojej działalności, a sektor prywatny inwestuje i rozszerza swoją działalność.

Uzupełnieniem tych procesów są dane o nakładach finansowych, ponoszonych na rozwój działających jednostek. Jednostki z terenu gminy Białystok dominują również w województwie pod względem nakładów finansowych na rozwój.

Sektor gospodarczy, działający na terenie gminy Białystok, jest liczącym się ogniwem w gospodarce województwa i kraju. Dynamicznie rozwijający się sektor prywatny, który jest motorem tworzenia nowych miejsc pracy i wdrażania nowych technologii, stanowi pomost ku przyszłości i pomyślności miasta.

Na podstawie przeprowadzonej analizy, zawartej w opracowaniu „Ocena stanu gospodarki Białegostoku i tendencji jej zmian w perspektywie roku 2010", można wysnuć generalny wniosek, że sytuacja gospodarki Białegostoku jest złożona i trudna do jednoznacznej interpretacji. Mimo korzystniejszej do 1994 r. sytuacji finansowej gospodarki Białegostoku, poziom i dynamika dokonywanych w niej inwestycji były znacznie niższe niż przeciętnie w kraju. Natomiast tempo wzrostu zatrudnienia było wyższe niż w kraju. W wyniku tego, mimo spadku zatrudnienia w kraju w 1995 r., zatrudnienie w Białymstoku wzrosło w stosunku do 1992 roku o 2,8%, podczas gdy w kraju było niższe niż w 1992 r. o 0,3%. Wydajność pracy była również w Białymstoku nieco wyższa niż przeciętnie w kraju. Zwiększa się też udział Białegostoku w krajowych przychodach z działalności gospodarczej.

Cd. na str. VI

Tabela 1. Pracujący w latach 1992–1995 na terenie miasta Białystok w jednostkach zarejestrowanych w systemie REGON

Lata	Ogółem	Sektor		
		Publiczny	Prywatny	
			Razem	W tym zakłady osób fizycznych
1992	127140	85574	41566	12823
1993	132073	73502	58571	28326
1994	133302	69727	63575	31380
1995	130618	65663	64955	31319

Inwestujemy w przyszłość

Wraz z utworzeniem samorządów, co stało się w 1990 r., powstałe w oparciu o ustawę o samorządzie terytorialnym gminy przejęły do bezpośredniego prowadzenia wiele zadań. Jednym z nich są inwestycje z zakresu infrastruktury technicznej, społecznej, budowy ulic oraz budownictwa komunalnego.

Ta sfera działalności gminy jest najbardziej widoczna, a jednocześnie efekty działalności w tym zakresie decydują w dużym stopniu o rozwoju gminy, o tym, jak się będzie żyło mieszkańcom w bliższej i dalszej perspektywie. Inwestowanie jest po prostu budowaniem przyszłości. Rzeczą niezmiernie istotną jest takie konstruowanie budżetu, aby zapewnione zostały możliwie maksymalne środki na inwestycje. Kilka słów wyjaśnienia, co to za twór inwestycje z zakresu infrastruktury technicznej i społecznej, bo budowa ulic i komunalne budownictwo mieszkaniowe, to pojęcia dla wszystkich zrozumiałe.

Infrastruktura techniczna obejmuje budowę sieci kanalizacji sanitarnej i deszczowej, wodociągowej, ciepłowniczej, a także gazowej, linii energetycznych oraz telekomunikacji.

Infrastruktura społeczna, to obiekty kubaturowe, takie jak: szkoły, przedszkola, żłobki, przychodnie zdrowia, świetlice, domy opieki społecznej, obiekty sportowe.

Niezależnie od tej klasyfikacji, gminne inwestycje podzielić można w zależności od ich przeznaczenia. W myśl tego można wydzielić:

– Inwestycje, związane z przygotowaniem terenów pod budownictwo mieszkaniowe.

Jednym z podstawowych zadań gminy jest stworzenie warunków do rozwoju budownictwa mieszkaniowego. Niezmiernie istotnym problemem z tym związanym, oprócz zagadnień planistycznych i geodezyjnych, jest realizacja infrastruktury technicznej, społecznej oraz budowa nawierzchni dróg. Wykonanie tych zadań stwarza inwestorom możliwość realizacji mieszkań. Rzeczą godną podkreślenia jest fakt, że Białystok od kilku lat jest w ścisłej czołówce miast, realizujących najwięcej mieszkań w kraju w przeliczeniu na 1000 mieszkańców.

Ambicją obecnych władz jest utrzymanie tego stanu rzeczy przez kolejne lata. Określony został ambitny, choć bardzo realny, cel uzyskania w 2010 roku wskaźnika 400 mieszkań w zasobach na 1000 mieszkańców. Realizacja tego celu wymaga przygotowania terenów pod budowę ok. 40.000 mieszkań. Trwa uzbrojenie osiedli: Baciecz-ki, Starosielce-Klepacka, Skorupy, Leśna Dolina, Nowe Miasto, gdzie można wybudować ok. 10.000 mieszkań. Realizacja infrastruktury, związanej z tymi terenami, winna się zakończyć w 1999 r. W międzyczasie należy rozpocząć uzbrojenie kolejnych terenów pod mieszkaniówkę, z których największym jest obszar Bagnówka-Wyżyny. Sporo mieszkań można będzie wybudować również na ośScianka, Pieczurki i kilku innych.

Przygotowanie terenów pod budownictwo mieszkaniowe jest wydatkiem dość kosztownym, niemniej opłaca się gminie inwestować w tę dziedzinę. Budownictwo mieszkaniowe i związana z nim infrastruktura stanowi niezwykle istotny element, stymulujący rozwój gospodarczy. Udowodnione zostało, że każda złotówka, zainwestowana w ten sektor, wraca w wysokości trzykrotnie większej w postaci podatków, niestety, nie tylko do budżetu gminy. Jeden pracownik zatrudniony w tej branży stwarza prawie 2 miejsca pracy w innych sektorach gospodarki.

Poza tym, uzbrojone przez gminę tereny, jeśli stanowią jej własność, zostaną sprzedane w przetargu, co stanowić będzie źródło jej dochodów. Widać z tego, że przygotowanie terenów pod budownictwo mieszkaniowe jest nie tylko obowiązkiem, ale i biznesem dla gminy. Dlatego też wydatki na ten cel są wysokie.

Kolejną grupę zadań stanowi **komunalne budownictwo mieszkaniowe**. Realizacja mieszkań socjalnych, to w znacznej mierze sfera konsumpcji, gdyż praktycznie za darmo gmina buduje mieszkania dla rodzin niezamożnych, których nie stać na realizację mieszkania we własnym zakresie. W części są to mieszkania dla lokatorów domów przeznaczonych do rozbiórki, w związku z planowanymi inwestycjami infrastrukturalnymi bądź też przeznaczonych do wyburzenia z przyczyn technicznych. Bez budowy tych mieszkań realizacja wielu innych zamierzeń inwestycyjnych nie byłaby możliwa.

– Inwestycje z zakresu budowy dróg.

Zadania te, to ulice o charakterze ogólnomiejskim, o podstawowym znaczeniu dla miasta oraz ulice w zabudowie jednorodzinnej. Parametry i koszty realizacji tych ulic są różne, podobnie jak i znaczenie tych ulic, niemniej konieczność realizacji jednych i drugich jest bezsporna. Nowoczesne miasto nie może funkcjonować bez sprawnego układu komunikacyjnego, umożliwiającego łatwe i szybkie przemieszczanie z jednych dzielnic miasta do drugich. Białystok takim miastem, niestety, nie jest, gdyż na skutek wcześniejszych zaniedbań ma układ komunikacyjny niewydolny, przy czym potrzeba radykalnych działań, aby ten stan zmienić.

Do podstawowych zadań inwestycyjnych z zakresu komunikacji zaliczyć należy zakończenie budowy ul. Kardynała Stefana Wyszyńskiego, modernizację ul. Mazowieckiej, budowę tunelu na przedłużeniu ul. Księdza Jerzego Popiełuszki oraz dokończenie obwodnicy śródmiejskiej, czyli spięcie ulic Zwierzynieckiej i Piastowskiej. Realizacja dwóch pierwszych zadań to, oprócz poprawy układu komunikacyjnego, rozpoczęcie porządkowania centrum miasta, umożliwiające wejście inwestorów w rejon ulic Młynowej, Bema, Angielskiej, Cieszyńskiej i ulic przyległych. Pozostałe dwa zadania mają niezwykle istotne, ale jedynie komunikacyjne znaczenie. Ich realizacja umożliwi łatwe i szybkie połączenie między poszczególnymi fragmentami miasta z pominięciem śródmieścia. Nieco dalsza perspektywa, to realizacja takich ulic, jak: Kalinowskiego do ul. Kardynała Stefana Wyszyńskiego, przedłużenie ulicy Częstochowskiej od alei Piłsudskiego do ul. Poleskiej, realizacja ulicy Świękrzyskiej od ul. Antoniukowskiej do Szosy Północno-Obwodowej, przedłużenie ul. Piastowskiej do ul. Wysockiego, budowa drugiej nitki ul. Bohaterów Monte Cassino, czy też budowa estakady nad torami PKP w rejonie dworca, stanowiąca element Trasy Kopernikowskiej. Istotnymi zadaniami w tej dziedzinie są inwestycje, planowane przez innych inwestorów, tj. Dyrekcję Okręgową Dróg Publicznych: modernizacja Szosy Północno-Obwodowej, skrzyżowanie ul. Raginisa i Wysockiego oraz przedłużenie Szosy Północno-Obwodowej w kierunku Grabówki.

Mniejsze znaczenie dla miasta, choć kapitalne dla poszczególnych dzielnic, ma realizacja „Programu budowy ulic w zabudowie jednorodzinnej". Realizacja utwardzonych nawierzchni ulic w peryferyjnych dzielnicach miasta ma równie miastotwórczy charakter, chociaż tylko dla tych dzielnic, co realizacja ulic o znaczeniu ogólnomiejskim.

Cd. na str. VI

Ulica Sienkiewicza: wygodnie i bezpiecznie **Fot. J. Podziewski**

Inwestujemy w przyszłość

Cd. ze str. V

Zakończenie realizacji tych dróg do roku 2010, to znaczny wydatek z budżetu miasta oraz mniejszy z budżetów jego mieszkańców, gdyż duża część tych ulic będzie realizowana z finansowym udziałem mieszkańców.

– Inwestycje proekologiczne.

Budowanie przyszłości to także, a może przede wszystkim, **inwestycje proekologiczne**, gdyż bezpowrotnie minęła epoka inwestowania za wszelką cenę bez należytej troski o środowisko. Najważniejszym zadaniem z tej dziedziny będzie budowa Zakładu Utylizacji Odpadów Komunalnych, w skład którego wejdzie sortownia oraz kompostownia. Inwestycja ta, przewidziana do realizacji w przeciągu najbliższych lat, jest niezmiernie istotna dla dalszego rozwoju miasta. Równie istotne znaczenie dla ochrony środowiska będą miały inwestycje, realizowane przez gestorów mediów komunalnych, tj. instalacja odsiarczania spalin w miejskiej ciepłowni Bażantarnia czy też modernizacja systemu uzdatniania wody w Wasilkowie. Niezmiernie istotną dla czystości rzek i cieków w Białymstoku i najbliższych okolicach będzie realizacja systemu oczyszczania wód deszczowych w oparciu o opracowaną przez Politechnikę Białostocką, a finansowaną przez miasto i Komitet Badań Naukowych, „Koncepcję unieszkodliwiania wód deszczowych".

W trosce o czystość powietrza modernizowane będą kotłownie przy szkołach nie mających możliwości korzystania ze scentralizowanego źródła ciepła.

Z przedstawionej wyliczanki widać, że plany inwestycyjne gminy są bardzo ambitne. Aby je zrealizować, w budżecie gminy w kolejnych latach winny znaleźć się odpowiednie środki finansowe. Przyjęto przy tym, że gminy inwestujące ok. 10-15 proc. swych przychodów mają budżety konsumpcyjne.

Za proinwestycyjne uważa się budżety, w których na inwestycje przeznacza się 20 proc. i więcej przychodów. W budżecie roku bieżącego łącznie z dotacjami z MEN, UKFiS oraz wojewody białostockiego, na inwestycje przeznaczono ok. 16 proc. dochodów. W kolejnych latach zakłada się wzrost udziału wydatków inwestycyjnych w wydatkach ogółem. Jest to poparcie tezy o proinwestycyjnych działaniach obecnych władz, działaniach, nastawionych na budowanie przyszłości.

JANUSZ OSTROWSKI
Naczelnik Wydziału
Budownictwa i Inwestycji UM

Pragnąłbym tu żyć

Cd. ze str. IV-V

Podjęto już prace nad modernizacją Szosy Północno-Obwodowej, ul. 27 Lipca i Zacisze, która to trasa pozwoli na wyeliminowanie tranzytu (na kierunku Warszawa, Ełk-Bobrowniki) ze Śródmieścia.

W przygotowaniu jest również dokumentacja projektowa na tzw. Trasę Kopernikowską, czyli przebicie od ul. Żwirzyneckiej do ronda Branickiego-Piastowska, która w kapitalny sposób usprawni obsługę komunikacyjną Śródmieścia.

Trzecim, poważnym przedsięwzięciem będzie realizacja tunelu, który w znacznym stopniu usprawni połączenie Starosielc ze Śródmieściem.

Niezależnie od tych wielkich inwestycji, sukcesywnie realizowane są ulice na osiedlach budownictwa jednorodzinnego, a także ścieżki rowerowe, wydzielone wzdłuż ciągów komunikacyjnych i w dolinie rzeki Białej.

Nie sposób wymienić wszystkich inwestycji, które będą w najbliższych latach realizowane na terenie miasta.

U podstaw działań, związanych z rozwojem przestrzennym, leży ekorozwój, ochrona i kształtowanie środowiska przyrodniczego.

W tym zakresie przystąpiono już do porządkowania doliny rzeki Białej na odcinku od ul. Ciołkowskiego w kierunku Centrum. Dalsze prace będą prowadzone sukcesywnie – aż do Szosy Północno-Obwodowej.

Modernizacja skwerów i placów w Śródmieściu, przeniesienie Akcentu ZOO w Parku Żwirzyneckim, stała troska o zieleń i elementy małej architektury na terenach parków miejskich – to działania, które mają na celu podnoszenie estetyki miasta i stworzenie warunków do wypoczynku codziennego.

W kształtowaniu ładu przestrzennego władze miasta dokładają wszelkich starań, aby mieszkańcom żyło się coraz wygodniej i bezpieczniej, aby turyści zwiedzający Białystok wynieśli z niego niezapomniane wrażenia, aby biznesmeni coraz częściej odwiedzający nasze miasto chcieli tu inwestować i prowadzić różnorakie interesy i wreszcie – aby Białystok był zauważony w kraju, Europie, świecie jako duży i ładny ośrodek wojewódzki, stanowiący „okno na Wschód".

Z-ca naczelnika wydziału
EULALIA MATWIEJUK
Wiceprezydent Białegostoku
RYSZARD TUR

Miasto perspektyw przyjazne człowiekowi

Cd. ze str. V

Ponadto, daje się zauważyć wyraźna zależność między sytuacją finansową gospodarki a zatrudnieniem: stosunkowo korzystna sytuacja finansowa przyczyniła się do znacznego wzrostu liczby pracujących do 1994 r., a jej pogorszenie w 1995 r. – spadek zatrudnienia w tym roku o 2%. Istnienie jednak tej zależności ma charakter warunkowy, tzn. występuje ona w warunkach danych technologii, natomiast ich zmiany prowadzą najczęściej do wzrostu wydajności pracy i spadku zatrudnienia, w wyniku czego rośnie produkcja i poprawia się jej rentowność.

TRZY WARIANTY ROZWOJU

Porównując trzy warianty prognozy rozwoju gospodarki Białegostoku należy stwierdzić, że w wariancie I (ostrzegawczym) przewidywany wzrost liczby pracujących wyniesie zaledwie – 0,8 tys., tj. 0,6%, w wariancie II (przyspieszonego rozwoju) wzrost wyniesie 17 tys., tj. 13%, zaś w wariancie III (umiarkowanego rozwoju) – 17,8, tj. 13,6%. Należy zaznaczyć, że najgłębsze przemiany strukturalne, przybliżające gospodarkę Białegostoku do gospodarek zachodnich, będą miały miejsce w wariancie II. Najmniej pożądane przemiany strukturalne przewiduje się w wariancie I, stąd też uznaliśmy, że jest on z tego punktu widzenia najmniej korzystny.

Z przedstawionych trzech wariantów prognozy rozwoju gospodarki Białegostoku do roku 2010 najbardziej prawdopodobny jest wariant III, tj. umiarkowanego rozwoju.

Z analiz i ocen, wykonanych w ramach „Strategii rozwoju Białegostoku" wynika, że gospodarkę Białegostoku cechuje – mimo wskazanych negatywnych tendencji – określona zdolność adaptacyjna do wymogów gospodarki rynkowej. Wyrazem tego jest na ogół wyższy niż w kraju wzrost sekcji, zaliczanych do rozwojowych. Tę sytuację zawdzięcza Białystok w pierwszym rzędzie korzystniejszym warunkom gospodarowania, na które składa się koncentracja różnorodnych funkcji na terenie miasta, tradycje kulturowe, jakość zasobów ludzkich, lepsze wyposażenie w infrastrukturę techniczną i społeczną, chłonniejszy rynek, itp. To wszystko stwarza lepsze perspektywy rozwojowe gospodarki Białegostoku w oparciu o czynniki endogeniczne, oczywiście przy optymalnym spożytkowaniu wszelkich szans, pojawiających się w jej otoczeniu.

Podstawowymi celami realizowanej polityki rozwoju gospodarki Białegostoku przez władze miasta będą:

- tworzenie optymalnych warunków technicznych, ekonomicznych, społecznych, przestrzennych i ekologicznych, niezbędnych dla potrzeb przewidywanego rozwoju gospodarczego, wynikającego m.in. z prognozy (na jej podstawie można określić np. zapotrzebowanie na tereny, powierzchnie przemysłowo-składowe, biura oraz usługi infrastrukturalne);
- aktywne oddziaływanie na ukierunkowanie tegoż rozwoju zgodnie z przyjętymi strategicznymi celami rozwoju miasta.

Szczególne znaczenie ma wpływ korzyści miejsca na nowe inwestycje, gdyż otwiera to dodatkowy potencjał rozwojowy, stwarzając miastu handicap gospodarczy.

Realizacja podstawowych celów polityki rozwoju gospodarki Białegostoku wymagać będzie szeregu przedsięwzięć inwestycyjnych i instytucjonalno-organizacyjnych, spośród których wymienić należy przede wszystkim:

- rozbudowę i modernizację infrastruktury technicznej;
- przygotowanie odpowiednich nieruchomości (terenów pod inwestycje, budynków i budowli dla określonych przedsięwzięć) wraz z uregulowaniem problemów własnościowych;
- zwiększenie możliwości finansowania projektów rozwojowych poprzez racjonalizację wydatków budżetowych w wyniku poprawy efektywności gospodarowania w jednostkach podległych władzom miasta;
- rozwijanie promocji gospodarki miasta;
- wspieranie konsultingu gospodarczego dla inwestorów.

Wszystkie te przedsięwzięcia, zmierzające do stymulowania rozwoju gospodarki Białegostoku, wymagają znacznego zwiększenia nakładów inwestycyjnych. Jak dotąd, zarówno poziom uzyskiwanych dochodów budżetowych, jak i wydatków inwestycyjnych był zbyt niski z punktu widzenia konieczności tworzenia odpowiednich warunków (atrakcyjności lokalizacyjnej miasta) dla dalszego rozwoju gospodarki. Otóż, jeszcze w 1994 r. dochody budżetu miasta w przeliczeniu na 1 mieszkańca były o 2% wyższe od średniej krajowej, zaś w roku 1995 padły o 0,8% poniżej średniej.

Stąd też – jak się wydaje – konieczna staje się zmiana proporcji w wydatkach na rzecz wzrostu nakładów inwestycyjnych, które umożliwią stworzenie jak najlepszych warunków dla rozwoju gospodarki miasta w przyszłości. Podejmiemy również zintensyfikowane działania na rzecz pozyskiwania zewnętrznych środków finansowych na realizację niezbędnych przedsięwzięć rozwojowych.

TRZY PRIORYTETY

W opracowanej „Strategii rozwoju Białegostoku" przyjęto trzy priorytety w odniesieniu do przewidywanych kierunków rozwoju:

priorytet I – kształtowanie Białegostoku jako europejskiego centrum współpracy i wymiany handlowej między Wschodem i Zachodem – kontekst międzynarodowy,

priorytet II – kształtowanie Białegostoku jako ośrodka nauki, kultury i turystyki o znaczeniu ponadregionalnym – kontekst krajowy i regionalny,

priorytet III – dążenie do poprawy jakości życia mieszkańców i wspieranie przedsiębiorczości mieszkańców – kontekst lokalny (wewnątrzmiejski).

Zarząd Białegostoku podkreślił w dyskusji konieczność przystąpienia do radykalnych działań, które będą służyły przyspieszeniu rozwoju gospodarczego Białegostoku.

Realizacja „Strategii rozwoju Białegostoku" stanowi przejście od stanu obecnego do nowego etapu zarządzania strategicznego. Niesie to za sobą wyzwolenie energii społeczeństwa i podmiotów gospodarczych, działających na terenie miasta. Strategia rozwoju, przyspieszając rozwój gospodarczy, niewątpliwie będzie mieć licznych i silnych sprzymierzeńców. Przejście do realizacji będzie wymagało przede wszystkim:

Cd. na str. VII

Tabela 2. Jednostki zarejestrowane w systemie REGON w latach 1992–1995 na terenie miasta i województwa

Lata	Ogółem	Sektor własności		
		Publiczny	Prywatny	
			Razem	W tym zakłady osób fizycznych
Miasto				
1992	8238	429	7809	5807
1993	17986	430	17556	14669
1994	20225	423	19802	16676
1995	20244	417	19827	17118
Województwo				
1992	12693	1150	11543	8605
1993	29813	1143	28670	24253
1994	33558	1134	32424	27638
1995	32478	1124	31349	27161

Tabela 3. Przychody i koszty ich uzyskania w tys. nowych zł w okresie styczeń-grudzień 1994, 1995 r.

Wyszczególnienie	Przychody				Koszty uzyskania przychodów			
	Ogółem	w tym			Ogółem	w tym		
		ze sprzedaży produktów	ze sprzedaży towarów i materiałów	przychody finansowe		ze sprzedaży produktów	ze sprzedaży towarów i materiałów	przychody finansowe
1994								
OGÓŁEM miasto	2992993	1590686	1278873	61982	2859326	1267359	1096956	91809
sektor publiczny	1572831	1070767	428368	33433	1493782	773862	373919	51239
sektor prywatny	1420162	519919	850505	28549	1365544	493497	723037	40570
OGÓŁEM województwo	3920625	2190916	1575222	67034	3746976	1834373	1347223	108432
sektor publiczny	1875295	1337440	451049	35314	1780827	1026373	391753	56922
sektor prywatny	2045330	853476	1124173	31720	1966149	808000	955470	51510
1995								
OGÓŁEM miasto	3815932	1954858	1750918	55741	3721980	1962555	1606859	106738
sektor publiczny	1824878	1172412	598854	23289	1794508	1177437	536970	54227
sektor prywatny	1991055	782447	1152064	32452	1927473	785120	1069889	52510
OGÓŁEM województwo	5135632	2777993	2216328	66728	5015030	2788621	2020412	142906
sektor publiczny	2199706	1501586	636861	25563	2165266	1495817	566600	71451
sektor prywatny	2935926	1276407	1579467	41165	2849764	1292805	1453812	71454

Tabela 4. Wartość środków trwałych brutto (bez gruntów) w tys. nowych zł

	Lata		
	1992	1993	1994
Miasto			
OGÓŁEM	1983259,3	2224561,2	2412639,8
sektor publiczny	1434083,2	1534902,0	1594614,2
sektor prywatny	549176,1	689659,2	818025,6
Województwo			
OGÓŁEM	2914083,4	3255224,5	3480987,3
sektor publiczny	1979579,6	2125917,1	2194408,9
sektor prywatny	934503,8	1129307,4	1286578,4

Cd. ze str. VI

- zapewnienia pełnej skuteczności działania mechanizmów ekonomicznych w polityce władz miasta;
- poważnych przekształceń i korekt w strukturach organizacyjnych Urzędu Miejskiego na styku urząd i środowiska gospodarcze;
- podniesienia jakości kadr kierowniczych w jednostkach podległych pod Urząd Miasta i w samym Urzędzie Miasta pod kątem ich działań według nowych reguł;
- zaostrzenia działań w ramach przedsięwzięć oszczędnościowych;
- podniesienia stanu bezpieczeństwa publicznego na terenie miasta;
- pobudzenia przedsiębiorczości, innowacyjności, postępu naukowo-technicznego, wyzwolenia ludzkiej inicjatywy.

W wyniku tych działań umacniać się będzie samorządność, samodzielność i podmiotowość działających firm. Owocem zachodzących przemian będzie postępujące zróżnicowanie między podmiotami gospodarczymi efektywnie działającymi, potrafiącymi wykorzystywać istniejące warunki dla swojego rozwoju, a podmiotami gospodarczymi, które nie potrafią się znaleźć w nowych warunkach gospodarczych.

W obecnych warunkach musi postępować proces koncentracji kapitału na naszym rynku lokalnym. Koncentracja kapitału jest nakazem chwili, brak koncentracji jest niebezpieczny dla lokalnych podmiotów gospodarczych. Rozdrobnienie, słabość, niszcząca wewnętrzna konkurencja osłabiają działające podmioty gospodarcze na naszym rynku lokalnym i powodują osłabienie ich przy konfrontacji z podmiotami gospodarczymi z innych regionów kraju i spoza Polski. Taki stan rzeczy powoduje, że centrum decyzyjne działających podmiotów gospodarczych na rynku białostockim, znajduje się poza naszym terenem. Utrudnia to prowadzenie efektywnej polityki prorozwojowej na terenie Białostockiej Aglomeracji Miejskiej. Musimy dążyć wspólnymi siłami do tego, aby lokalne podmioty gospodarcze łączyły się, podejmując wspólne, skoordynowane działania, tworzące silne organizacje gospodarcze, które będą w stanie przeciwstawić się rosnącej konkurencji zewnętrznej. Efektywnie działające organizacje, które będą w stanie wspierać działające podmioty gospodarcze, powinny również wspierać ekspansję rodzimych podmiotów gospodarczych na inne rynki zbytu, umacniając tym samym konkurencję gospodarczą naszej aglomeracji.

ZMIANY W ZARZĄDZANIU

Etap realizacji „Strategii rozwoju Białegostoku" wymaga wysokiej sprawności zarządzania gospodarką gminy. Na mocy uchwały sesji Rady Miejskiej Zarząd Miasta podjął i prowadzi stosowne prace. Zarząd Miasta opracowuje koncepcję gruntownej zmiany systemu kierowania kwestiami gospodarczymi na terenie miasta. Środowiska gospodarcze, podobnie jak przy opracowywaniu strategii rozwoju, zostaną poproszone o włączenie się do tych prac. Zmiany będą wprowadzane na bieżąco, sukcesywnie.

Przewidujemy podjęcie szeregu działań, m.in. powołanie Agencji Rozwoju Aglomeracji Białostockiej, instytucji, która przejmie na siebie zadania koordynacji planów zagospodarowania przestrzennego i promocji regionu w Polsce i na świecie, wspólnego przygotowywania przedsięwzięć przez Białystok i gminy ościenne, które będą służyły rozwojowi gospodarczemu Białostockiej Aglomeracji Miejskiej. Koordynacja współpracy w ramach agencji jest koniecznością chwili dla przyspieszenia rozwoju gospodarczego. W pracach agencji przewidujemy duży udział podmiotów gospodarczych, działających na terenie Białostockiej Aglomeracji Miejskiej i organizacji samorządowych.

Koniecznym stanie się rozwój sektora obsługi przedsiębiorstw. Znajdujemy się w historycznym momencie realizacji przyjętej „Strategii rozwoju Białegostoku". Podjęte działania zdecydują o losach przyjętej strategii rozwoju, o kierunkach i warunkach rozwoju gospodarczego, o warunkach życia rodzin, o znaczeniu naszego regionu na mapie gospodarczej kraju i Europy. Tym samym działania te winny być czynnikiem sprzyjającym porozumieniu wszystkich sił społecznych, gospodarczych na rzecz stojących na gruncie przyspieszonego rozwoju, na gruncie strategicznych interesów naszego miasta.

MARIAN BLECHARCZYK
Wiceprezydent Białegostoku

Tabela 5. Stopień zużycia środków trwałych (bez gruntów) w tys. nowych złotych

	Lata					
	1992		1993		1994	
	w tys. zł	w %	w tys. zł	w %	w tys. zł	w %
Miasto						
OGÓŁEM	805706,6	40,6	867994,8	39,0	933000,5	38,7
sektor publiczny	701293,0	48,9	726178,5	47,3	749507,5	47,0
sektor prywatny	104413,6	19,0	141816,3	20,6	183493,0	22,4
Województwo						
OGÓŁEM	1166005,4	40,0	1268996,4	39,0	1341667,2	38,5
sektor publiczny	951316,2	48,1	1002680,1	47,2	1027193,4	46,8
sektor prywatny	214689,2	23,0	266316,3	23,6	314473,8	24,4

Tabela 6. Nakłady finansowe w tys. nowych złotych

Wyszczególnienie	Lata			
	1992	1993	1994	1995
Miasto				
OGÓŁEM	101959,0	101568,3	135942,2	194819,2
sektor publiczny	49084,1	54705,1	69832,8	88581,1
sektor prywatny	52874,9	46863,2	66109,4	106238,1
Województwo				
OGÓŁEM	126575,3	121957,1	164525,4	248770,8
sektor publiczny	52040,2	60342,9	79527,7	108443,9
sektor prywatny	74535,1	61614,2	84997,7	140326,9

Przewodnik kulturalny

Białystok, ze względu na swoje położenie geograficzne (skrzyżowanie szlaków komunikacyjnych Wschód-Zachód), bogatą przeszłość historyczną, zróżnicowanie narodowościowe i kulturowe, ma do spełnienia ważną rolę jako regionalny ośrodek kultury i sztuki.

Wszelkie prognozy wskazują, iż miasto na początku XXI w. należeć będzie do najprężniej rozwijających się aglomeracji miejskich. Miasto pełni faktycznie funkcje makroregionalne w wielu dziedzinach. Jest siedzibą instytucji kultury o znaczeniu ponadlokalnym.

MUZEALNICTWO

Największą instytucją, z oddziałami w Tykocinie, Bielsku Podlaskim, Choroszczy i Supraślu (punkt muzealny w Pałacu Opatów), jest Muzeum Okręgowe. Siedziba główna mieści się w zabytkowym ratuszu z poł. XVIII w., ufundowanym przez ówczesnego właściciela miasta – hetmana Jana Klemensa Branickiego. W korpusie głównym Ratusza znajduje się wystawa stała „Galeria malarstwa polskiego", bogata kolekcja dzieł znanych malarzy polskich końca XIX i pocz. XX w. Alkierze boczne przeznaczone są na organizację wystaw czasowych ze zbiorów własnych, kolekcji innych muzeów oraz kolekcji prywatnych. Muzeum posiada w zbiorach wiele zabytków archeologicznych, historycznych i etnograficznych, które nie mogą być eksponowane ze względu na brak powierzchni wystawienniczej, ze szkodą dla działalności popularyzatorskiej. Problem ten dotyczy wielu muzeów w Polsce. Oprócz wystawiennictwa, Muzeum Okręgowe jest animatorem wielu wydarzeń kulturalnych – koncertów kameralnych, spotkań literackich, sesji naukowych oraz Jarmarków Sztuki Ludowej, podtrzymujących tradycje jarmarków miejskich, sięgających czasów Jana Klemensa Branickiego.

Muzeum Okręgowe posiada oddziały:

– Muzeum Historyczne – ulokowane przy ul. Warszawskiej w secesyjnym pałacyku z pocz. XIX w. W zbiorach znajdują się: kolekcja numizmatów, medalierstwo, bogaty zbiór ikonografii, zabytków kultury materialnej oraz osadnictwa tatarskiego w naszym regionie. Oddział organizuje wystawy czasowe, obrazujące dzieje miasta i przeszłość regionu.

– Białostockie Muzeum Wsi – położone na pięknym, zalesionym stoku, niedaleko wsi Jurowce, nad rzeką Supraśl. Gromadzi zabytki wiejskiej architektury drewnianej z terenu Podlasia, a także przedmioty codziennego użytku, charakterystyczne dla tradycyjnej kultury ludowej regionu.

– Muzeum Rzeźby Alfonsa Karnego – mieści się w eklektycznym pałacyku z końca XIX w. przy ul. Świętojańskiej. Trzon ekspozycji stałej stanowią wystawy poświęcone życiu i twórczości artysty – rzeźbiarza Alfonsa Karnego, urodzonego w Białymstoku, jednego z najwybitniejszych przedstawicieli warszawskiej szkoły rzeźby. Muzeum otrzymało nagrodę Ministra Kultury i Sztuki za najciekawsze wydarzenie muzealne. Jest często odwiedzane przez turystów i mieszkańców miasta ze względu na interesujące wystawy czasowe, pokazujące najwybitniejszych artystów współczesnych i artystów okresu międzywojennego.

– Oddział Muzeum Okręgowego w Tykocinie – najbardziej znany w Polsce i na świecie, mieszczący się w renesansowej synagodze z poł. XVIII w. i Domu Talmudycznym. Prezentuje dwa nurty: ekspozycję stałą w sali Wielkiej Synagogi oraz nurt kultury szlachecko-mieszczańskiej, związanej z Tykocinem i Podlasiem.

– Oddział w Choroszczy – Muzeum Wnętrz Pałacowych – mieści się w dawnej letniej rezydencji Jana Klemensa Branickiego, otoczonej 25-hektarowym założeniem parkowym, z siecią kanałów i przepiękną osią widokową. Pałacyk jest miejscem stałej ekspozycji mebli, obrazów, tkanin artystycznych, porcelany, szkła z końca XVII i XVIII w. Stanowi atrakcję turystyczną, mimo zaniedbanego parku.

W Białymstoku ma swoją siedzibę Muzeum Wojska – jedna z czterech w Polsce samodzielnych placówek o charakterze historyczno-wojskowym, obejmująca zasięgiem badań ziemie dawnych Kresów Wschodnich. Upowszechnia tradycje orężnych zmagań narodu polskiego, prowadzi bogatą działalność wystawienniczą, wydawniczą, organizuje sesje naukowe, lekcje muzealne, organizuje opiekę nad miejscami pamięci narodowej. Skupia wiele organizacji kombatanckich i stowarzyszeń, kultywujących tradycje wojskowe miasta i regionu. Prowadzi współpracę ze środowiskami niepodległościowymi i kombatanckimi Polonii.

Zbiory muzealne w mieście wzbogaca kolekcja czterech pokoleń wileńskiego rodu Sleńdzińskich, przekazana miastu przez ostatnią z rodu – Julittę. Kolekcja znalazła miejsce w muzeum monograficznym – Galerii im. Sleńdzińskich. Salony Galerii są miejscem interesujących spotkań literackich i koncertów muzycznych, zgodnie z wolą donatorki, znakomitej klawesynistki. Zbiory z archiwum rodzinnego publikowane są w biuletynie Galerii pod tytułem „Ananke".

Białostockie muzea, mimo posiadania cennych zbiorów, mają ograniczone możliwości ekspozycyjne. Brak powierzchni wystawienniczej nie pozwala na organizację większych wystaw lub sprowadzanie wystaw z innych placówek muzealnych krajowych i zagranicznych oraz utworzenie stałej ekspozycji, obrazującej dzieje miasta. Pewne nadzieje środowiska muzealne wiążą z przejęciem przez gminę Białystok Pałacu Lubomirskich w Dojlidach.

ŻYCIE MUZYCZNE

Życie muzyczne miasta i regionu koncentruje się wokół Państwowej Filharmonii. Obchodziła ona w ubiegłym roku jubileusz 40-lecia działalności. Pod dyrekcją Mirosława Jacka Błaszczyka osiągnęła wysoki poziom artystyczny, o czym świadczą zaproszenia na tournée zagraniczne i koncerty w prestiżowej Carnegie Hall, poparte pozytywnymi recenzjami w fachowej prasie muzycznej. Filharmonia jest również organizatorem Ogólnopolskiego Przeglądu Młodych Dyrygentów. W programach koncertowych dużo miejsca zajmują utwory współczesnych kompozytorów polskich, częste są koncerty z udziałem wybitnych solistów, a także utwory oratoryjne, wykonywane z udziałem chórów akademickich. Zespół Filharmonii zaskarbił sobie sympatię publiczności białostockiej, co w czasie pustoszejących sal koncertowych w Polsce jest zjawiskiem niecodziennym. Słynne są zwłaszcza koncerty noworoczne oraz koncerty plenerowe na zakończenie sezonu artystycznego, odbywające się w ciekawej scenerii zabytkowego parku, na schodach Teatru Dramatycznego.

W sąsiedztwie Filharmonii znajduje się Zespół Placówek Kształcenia Artystycznego – centrum kształcenia młodzieży uzdolnionej artystycznie z całego regionu. Uczniowie mogą rozwijać swoje zainteresowania w Orkiestrze Kameralnej, zespole chóralnym „Schola Cantorum Białostociensis". Oba zespoły prezentują wysoki poziom artystyczny, zdobywając nagrody na festiwalach i przeglądach.

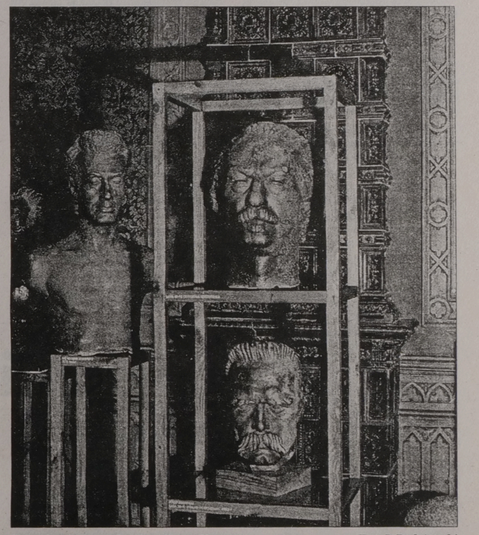

Tryptyk w Muzeum Rzeźby Alfonsa Karnego **Fot. J. Podziewski**

Wyższe studia muzyczne można kontynuować w Filii Akademii Muzycznej im. F. Chopina. Białostocka uczelnia ma siedzibę w kompleksie budynków przy ul. Kawaleryjskiej, położonych w pięknej okolicy, na obrzeżach Parku Zwierzynieckiego. Sala koncertowa Akademii od dwóch lat jest miejscem koncertów kameralnych z udziałem wybitnych solistów. Od roku 1993 uczelnia jest współorganizatorem Laboratorium Muzyki Współczesnej – imprezy, która weszła do kalendarza Międzynarodowej Unii Muzyki. Koncerty odbywają się w zabytkowych wnętrzach oraz kościołach. W ubiegłym roku Akademia była organizatorem warsztatów dla uczestników Międzynarodowego Konkursu Chopinowskiego. Pianiści dali szereg koncertów bezpłatnych w Auli Pałacu Branickich. W planach władz uczelni jest idea powołania Międzynarodowego Ośrodka Wymiany Kulturalnej.

TEATR

Życie teatralne w mieście skupia się wokół Teatru Dramatycznego im. Aleksandra Węgierki, Białostockiego Teatru Lalek oraz Filii PWST im. Aleksandra Zelwerowicza w Warszawie.

Cd. na str. VIII

Przewodnik kulturalny

Cd. ze str. VII

Kilkoro pracowników i absolwentów szkoły zorganizowało prywatne teatry. Najbardziej znanymi są: teatr Wierszalin i Teatr 3/4. Teatr Wierszalin założony został w 1991 roku przez Piotra Tomaszuka i Tadeusza Słobodzianka. Już pierwszy, premierowy spektakl przyniósł sukces zespołowi. „Turlajgroszek" prezentowany był na wielu znaczących festiwalach w kraju i zagranicą.

Najbardziej prestiżowy sukces, to dwukrotnie uzyskane Fringe Forest na Międzynarodowym Festiwalu Teatralnym w Edynburgu. Obecnie Teatr zyskał siedzibę w Supraślu, tworząc fundację „Wierszalin" i planując organizację wielu imprez interdyscyplinarnych, czerpiących pomysły z bogactwa kultury Kresów.

Równie znany jest Teatr 3/4, założony przez Krzysztofa Raua, wieloletniego dyrektora Białostockiego Teatru Lalek. Zespół znalazł stałą siedzibę w suwalskiej wsi Zusno, ale związany jest silnie z miastem. Odbył wiele podróży artystycznych po Europie, jest zapraszany na festiwale teatralne, zajmuje wysoką pozycję w rankingu fachowych czasopism teatralnych.

Teatr Dramatyczny im. Al. Węgierki obchodził niedawno 50-lecie działalności. W minionym półwieczu zagrano ok. 18.000 spektakli. Z początkiem działalności teatru związane są wielkie nazwiska sceny i filmu, jak Stefan Jaracz, Jan Świderski, Lidia Zamkow.

Obecnie teatr przygotowuje zróżnicowany repertuar w każdym sezonie. Specjalnością dyrektora Jakimca są interesujące spektakle, grywane poza siedzibą teatru, np. Pałacykach gościnnych J. K. Branickiego w Białymstoku i Choroszczy, spektakl plenerowy „Antygona" Sofoklesa, grywany w starej żwirowni w Ogrodniczkach, a przede wszystkim dramaty i komedie Sławomira Mrożka, grywane w letniej scenerii jezior augustowskich. Teatr jest organizatorem Międzynarodowego Tygodnia Teatru, miejsca spotkań zespołów białoruskich, rosyjskich, litewskich oraz teatrów z Europy Zachodniej i USA.

Białostocki Teatr Lalek zaliczany jest do czołówki teatrów lalkowych w Polsce, nie tylko ze względu na zespół aktorski, ale również umiejętność skupienia wokół siebie wybitnych postaci reżyserów, scenografów, kompozytorów. Teatr uruchomił Scenę dla Dorosłych oraz Scenę Dworską, nawiązującą do Teatru Dworskiego J. K. Branickiego.

Obraz życia kulturalnego dopełniają domy kultury, kluby osiedlowe i studenckie, prywatne galerie sztuki i kawiarnie muzyczne, stowarzyszenia kulturalne. Najbardziej znaną w Polsce jest miejska galeria sztuki współczesnej „Arsenał", ulokowana w zabytkowym kompleksie Pałacu Branickich. Galeria prezentuje ambitny program popularyzacji sztuki współczesnej, gromadząc wokół siebie wybitnych twórców z Polski i rozwijając współpracę z artystami innych krajów. Prezentowała swój dorobek na wystawach w Berlinie, Londynie, a niebawem przedstawi go w Eindhoven.

Interesująco wygląda działalność wydawnicza: obok czterech gazet codziennych, ukazuje się pismo artystyczno-literackie „Kartki" z własną serią wydawniczą, pisma mniejszości narodowych „Niwa", „Czasopis", „Białoruskie Zeszyty Historyczne", „Świat islamu", „Rrom pro Drom" oraz „Goniec Kresowy", „Kurier Konserwatorski", kwartalnik „Białostocczyzna".

JANINA CZYŻEWSKA
Wydział Oświaty, Kultury i Sportu UM

Monitor Białostocki – samorządowy dodatek, redagowany i finansowany przez Urząd Miejski w Białymstoku.

Rada redakcyjna: Jan Chojnowski, Krzysztof Jurgiel, Leszek Koleśnik, Stanisław Pogorzelski, Piotr Woroniecki.

Pamiętamy o ogrodach

Postęp cywilizacyjny, który przyniósł poprawę życia człowieka, przyniósł degradację jego środowiska naturalnego, a w szczególności zanieczyszczenie atmosfery, wód i degradację ziemi. Kiedy uciążliwości te stały się dokuczliwe dla człowieka, zaczęto zastanawiać się nad kierunkami tych zmian. Zaczęliśmy dopytywać siebie, co dalej?

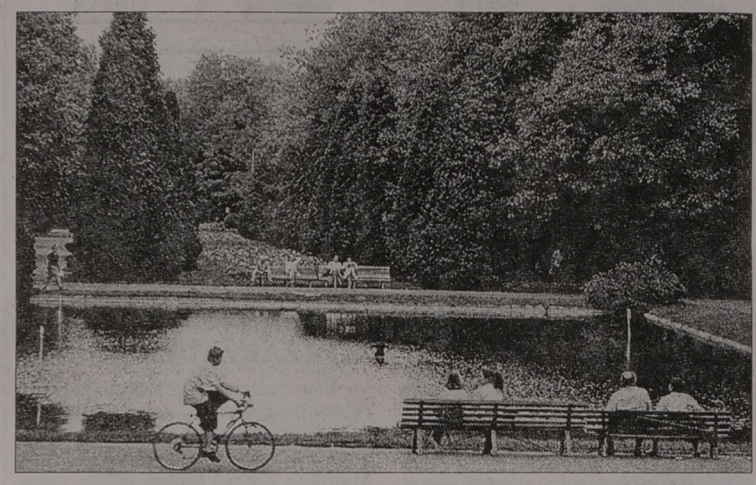

Planty: najpiękniejsze w Polsce **Fot. K. Podziewska**

Efektem tych refleksji jest powstanie rozlicznych organizacji społecznych, państwowych i międzynarodowych, które pragną uzmysłowić ludziom, że przyroda to zamknięty układ, którego nieodłączną częścią jest właśnie człowiek. W Polsce znakomita większość mieszkańców żyje w miastach i tu skupiają się problemy do rozwiązania w zakresie ochrony środowiska przyrodniczego. Miejskie tereny zielone to ogrody, o które powinniśmy dbać jako o dobra publiczne. Ochrona ich i racjonalne zagospodarowanie jest obowiązkiem wszystkich obywateli. Czynne zaangażowanie mieszkańców, samorządów, ekologów, przyrodników, architektów, urbanistów jest jednym z najważniejszych procesów kształtowania przestrzeni przyrodniczej w mieście. Wzrost uciążliwości oraz narastające zagrożenia dla środowiska przyrodniczego powoduje konieczność stosowania różnych form ochronnych. Walory przyrodnicze decydują bowiem o warunkach życia w mieście. Dlatego też tereny zielone powinno traktować się jako najcenniejsze ogrody naszego miasta.

Rozwój społeczno-gospodarczy miasta nie zawsze przebiega w zgodzie ze środowiskiem przyrodniczym. Do najważniejszych działań ochronnych środowiska przyrodniczego należą:

- utrzymanie istniejącej zieleni
- wydzielanie w planach zagospodarowania przestrzennego terenów zielonych i wyłączenie ich spod jakiejkolwiek zabudowy, która zubożyłaby nasze miasto
- dalszy rozwój terenów zielonych
- uzupełnienie najsłabszych ognisk poprzez nowe nasadzenia
- wprowadzenie nowych form ochrony (pomniki przyrody, użytki ekologiczne, rezerwaty)
- wprowadzenie drzew i krzewów odpornych na działania szkodliwe
- ustalenie obszarów zagrożonych degradacją.

Białystok posiada około 2660 ha terenów zielonych, w tym: 1815 ha lasów, 94 ha parków i skwerów, 330 ha zieleni osiedlowej, 295 ha ogródków działkowych oraz 260 ha pozostałej zieleni. Utrzymanie tak znacznego obszaru zieleni (32 proc. powierzchni miasta) wymaga integralnego systemu gospodarowania, znaczących nakładów finansowych, proporcjonalnych do rangi tych wartości przyrodniczych.

Naturalne procesy starzenia, wrażliwość gatunków na zanieczyszczenia, przypadkowe nasadzenia obcych gatunków (topole-hybrydy), które w zależności od potrzeb należy wycinać, powodują niejako uszczuplenie drzewostanu. Zieleń jest natomiast układem dynamicznym, ciągle zmieniającym się, wymagającym systematycznej pielęgnacji, nowych nasadzeń i uzupełnień. Stąd istnieje potrzeba i konieczność przebudowy tam, gdzie jest to uzasadnione. I to będzie robić się w najbliższych latach. Dotyczy to w szczególności parków, skwerów i zieleńców. Dużym przedsięwzięciem w najbliższych latach będzie zagospodarowanie doliny rzeki Białej. Rzeka ta, z otaczającą zielenią, przecinając miasto, jest jakby naturalnym korytarzem, który znakomicie przewietrza miasto.

Wstępne prace w zakresie porządkowania tych terenów rozpoczęto w bieżącym roku. Ponieważ dolina rzeki Białej niejako spina miasto, dlatego też docelowo stanowić będzie główny ciąg spacerowo-rekreacyjny. Jest to dość rozległy teren, wymagający dużych nakładów finansowych, a prace będą rozłożone na 3 lata. Zagospodarowanie tej doliny wymaga rekultywacji, nasadzeń drzew i krzewów oraz budowy ciągów spacerowych i rowerowych. W bieżącym roku rozpoczęto prace koncepcyjne i projektowe tych terenów. W pierwszym etapie będą zagospodarowane tereny położone pomiędzy ul. Ciołkowskiego, Branickiego, Świętojańską.

Podjęte działania w ubiegłym i bieżącym roku przez Urząd, dotyczące likwidacji zrzutu ścieków do rzeki Białej, dały już widoczne efekty.

A w roku 1997 planuje się całkowitą likwidację jeszcze gdzieniegdzie funkcjonujących dzikich zrzutów ścieków do rzeki. Sama rzeka, po tak długotrwałym okresie zanieczyszczenia, wymaga jednak oczyszczenia, które planuje się wykonać w roku przyszłym.

Kompleks stawów dojlidzkich o pow. ok. 200 ha, leżący na terenie gminy Białystok i Supraśl, jest unikalnym obiektem ornitologicznym i przyrodniczym. Podjęto już wspólne działania z sąsiednią gminą, mające na celu wypracowanie jednolitej koncepcji zagospodarowania tego obiektu. Przeprowadzone wstępne badania wykazały, że gniazduje tam 39 gatunków ptaków wodno-błotnych, a w okresie przelotów zaobserwowano 54 nielęgowe gatunki, związane ze środowiskiem wodnym. Stawy te zaliczane są do najważniejszych kompleksów naszego regionu.

Dużym przedsięwzięciem będzie utworzenie w dolinie Bażantarki obiektu ekologicznego, który w zamierzeniach ma funkcjonować jako tzw. Miejski Park Ekologiczny. Jest to obszar o dużych walorach przyrodniczych, położony między ul. Marczukowską, Hetmańską, ks. J. Popiełuszki oraz ograniczony zabudową osiedla Słoneczny Stok.

Dalsze zamierzenia to porządkowanie Lasu Zwierzyniec, unikalnego kompleksu leśnego, położonego w środku miasta, w którym znajduje się rezerwat przyrodniczy – wyjątkowy ze względu na zbiorowiska roślinne.

Tak znaczny areał terenów zielonych w mieście – ok. 32 proc. – i położenie Białegostoku na obrzeżu Puszczy Knyszyńskiej obliguje, aby nasze miasto było nadal miastem zieleni i zdrowia. Wymaga to jednak dbałości zarówno władz, jak i wszystkich mieszkańców.

KRZYSZTOF CHOJNOWSKI
Referat Ochrony Środowiska UM w Białymstoku

Pomniki polskości

Wspomnienia są jedynym rajem, z którego nie możemy zostać wypędzeni. Tak też jest w rzeczywistości. Nikt nie może zabronić nam wspomnień, pamiętania o tym, co jest godne zachowania. Mimo tego, przez wiele lat komunistycznego zniewolenia, nie mogliśmy należycie spełniać naszych obowiązków w stosunku do przeszłości, do tego, co minęło, a co stanowi naszą historię. Naturalną tendencją każdego z nas jest dążenie do zatrzymania, uwiecznienia w sposób trwały chwil minionych. Dlatego od wieków towarzyszą nam pomniki, obeliski, tablice pamiątkowe. Są one znakami, które symbolizują największe, najwartościowsze zdarzenia, sytuacje; upamiętniają rolę osób tworzących naszą historię, po prostu tych, których rola zasługuje na upamiętnienie.

Pomniki wiele też mówią o tożsamości narodu. Świadczą o przywiązaniu do tradycji, są odzwierciedleniem i przejawem kultury.

Pozwoliłem sobie na ten teoretyczny wstęp, gdyż często zauważyć można brak zrozumienia, świadomości, co do znaczenia i roli różnych form upamiętnienia przeszłości.

Na pewno nie da się tego powiedzieć o Urzędzie Miejskim. Włodarze naszego miasta konsekwentnie przywracają pamięć minionym zdarzeniom.

Niedawno byliśmy świadkami odsłonięcia na Cmentarzu Miejskim **obelisku ku czci polskich żołnierzy**, którzy po wstąpieniu do Armii Polskiej, organizowanej przez gen. Andersa, zmarli z wycieńczenia i zostali pochowani na terenie ZSRR i Środkowego Wschodu. Przed nami kolejna inicjatywa, związana z rekonstrukcją **pomnika niepodległości**, poświęconego 42 Pułkowi Piechoty im. gen. J. H. Dąbrowskiego. Któż może zakwestionować potrzebę przywrócenia naszemu miastu tego, zniszczonego przez sowietów, pomnika, poświęconego bohaterom wojny z 1920 r. Pomnik ten może stać się miejscem, które będzie kojarzyło się z odzyskaną niepodległością, nie narzucającym jednocześnie ideologicznych czy partyjnych konotacji (dzieje się to z pomnikiem J. Piłsudskiego czy pomnikiem Bohaterów Białostocczyzny).

Inne ślady polskości, które zostały upamiętnione m.in. dzięki staraniom Urzędu Miejskiego, akurat wiążą się z tragicznymi kartami naszej historii. Cóż, na pewno ból i cierpienie długo pozostają w sercach i może właśnie uzewnętrznienie ich pozwala na pewną satysfakcję i ukojenie wspomnień. Dlatego też z inicjatywy różnych środowisk kombatanckich i organizacji powstał **pomnik ku czci żołnierzy Armii Krajowej** przy ul. Kilińskiego i **tablica** na budynku kina Ton, **upamiętniająca tych, którzy zginęli z rąk komunistycznych oprawców.**

Także piękna **Kaplica Katyńska**, umiejscowiona w kościele św. Wojciecha, stanowi symbol tragicznych losów Narodu Polskiego. Symbol ten zapewne będzie wciąż żywy dzięki tej żywej pamięci, która znalazła wyraz w tym oryginalnym pomyśle.

Z kolei **Krzyż Pamięci** przy ul. Poleskiej, postawiony w pięć lat po katastrofie wagonu ze śmiercionośnym chlorem, stanowi symbol miłosierdzia Bożego.

Kolejnym przejawem pamięci o zdarzeniu nam bliskim było wmurowanie **epitafium** w pierwszą rocznicę śmierci **prezydenta Białegostoku, Andrzeja Lussy**. Uroczystość ta nabrała szczególnego wymiaru, gdyż większość zaangażowanych i przybyłych było w jakiś sposób uczuciowo związanych z prezydentem. I znowu łza pamięci przyoblekła się w materialny wymiar.

Władze miasta nie zapomniały o ofiarach holocaustu, dzięki czemu pojawił się **pomnik na miejscu byłej Wielkiej Synagogi** przy ul. Suraskiej.

W końcu należy przypomnieć o znaczącym wydarzeniu, które zakończyło się pomyślnie, dzięki dużej ofiarności wielu instytucji, zakładów pracy, wszystkich ludzi dobrej woli. Było to **przeniesienie z Krywlan, w piątą rocznicę nawiedzenia Białegostoku przez Jana Pawła II, ołtarza, na którym Ojciec Święty sprawował Najświętszą Ofiarę**. Ołtarz, który tak harmonijnie wpisuje się w wygląd powstającego obok kościoła pw. Miłosierdzia Bożego, pozostanie trwałym symbolem pamięci i wdzięczności za to, co uczynił naszej Ojczyźnie Papież-Polak.

Urząd Miejski w ciągu tych ostatnich lat dokonał dużego wysiłku, aby po ponad 40-letnich doświadczeniach totalitarnego ustroju, budowanego na kłamstwie, zadbać o niezakłamaną pamięć o bohaterach naszej ziemi i Ojczyzny, o Prawdę. Starano się odbudować zniszczone pomniki historii i tradycji, stawiać nowe, zgodnie z potrzebami społeczności.

Wszystkie te działania mają służyć przywróceniu naszej dumy narodowej i świadomości miasta, które przez tyle lat trwało i budowało polskość tych ziem. Dlatego też, wiedząc o tym, gdzie jesteśmy, myśląc o tym, skąd idziemy, pamiętać zawsze musimy o naszej przeszłości, o tym, skąd przyszliśmy.

DARIUSZ WASILEWSKI
Fot. J. Podziewski

AGRORYNEK

WOJEWÓDZTWO BIAŁOSTOCKIE (14-19.10)

REJON	Pszenica dt	Żyto dt	Jęczmień dt	*Owies dt	Jaja	Ziemniaki dt	Krowa	Koń	Prosięta (para)
BIELSK PODLASKI	60-64	—	—	—	4,5-5,0	8-10	1.200-1.800	2.000-3.500	200-250
KNYSZYN	58-60	38-40	47-50	37-40	4,5	8-12	1.300-2.000	—	170-240
SIEMIATYCZE	60-63	40	—	35-38	4,3-4,8	10	1.400	—	160-360
SOKÓŁKA	58-60	37-38	50-52	36-38	4,0-4,8	5-8	1.000-1.600	3.000-4.000	180-210
SUCHOWOLA	55-60	40-45	45-50	33-35	4,0-4,5	5-8	1.200-1.400	2.700-4.000	140-180

WOJEWÓDZTWO ŁOMŻYŃSKIE (14-19.10)

REJON	Pszenica dt	Żyto dt	Jęczmień dt	Mieszanka dt	Owies dt	Ziemniaki dt	Krowa	Koń	Prosięta (para)
SZCZUCZYN	55	40	55	43	40	8	1.000-1.800	1.800-3.000	180-200
SOKOŁY	60-63	39-41	47-49	40-43	—	10-12	—	1.800-3.700	170-250
JEDWABNE	60	40	—	45-50	40	—	1.000-1.500	—	140-160
CIECHANOWIEC	63	38	48	46	44	10	1.000-1.400	—	160-180
ZAMBRÓW	60-63	—	—	40-45	—	8-10	850-1.400	—	140-200
KOLNO	—	40	—	50	40	—	1.100-1.600	—	120-160

WOJEWÓDZTWO SUWALSKIE (14-19.10)

REJON	Pszenica dt	Żyto dt	Jęczmień dt	Pszenżyto dt	Mieszanka dt	Ziemniaki dt	Krowa	Koń	Prosięta (para)
AUGUSTÓW	56-58	40-42	—	45-48	40-44	14-15	—	—	180
EŁK	60-65	—	50-55	—	45-50	13-15	—	—	200-220
GIŻYCKO	60-65	—	—	—	—	15-20	—	—	180-190
GOŁDAP	55-60	40	40-45	—	35-40	15-20	—	—	230-250
OLECKO	55-60	40-42	50-55	45-50	40-45	13-15	1.300-1.600	2.600-3.200	200-270
PISZ	55-60	35	45-50	—	50	16-20	—	—	180-200
SEJNY	—	—	—	—	38-40	14-18	—	—	150-180
SUWAŁKI	55-60	35-40	46-50	50-55	37-40	15-20	—	—	150-180
WĘGORZEWO	60	—	45	—	—	15-20	—	—	170-200

Dane z Ośrodków Doradztwa Rolniczego w Białymstoku, Szepietowie i Olecku

Zebrała BK

Tanieje wszystko: zboża, ziemniaki i prosięta

Tydzień na targowiskach

U progu lata Główny Urząd Statystyczny szacował, że tegoroczne zbiory zbóż w kraju wyniosą ok. 26 mln ton, co oznacza, że miałyby osiągnąć poziom niezbyt udanego roku poprzedniego. Wilgotne i deszczowe lato sprawiło, że prognozę tę już na początku lipca można było włożyć między bajki.

Ceny zbóż w nadchodzącym roku gospodarczym będą rosły równie szybko jak w ubiegłym. Obecnie ceny targowiskowe w całej Polsce przekroczyły 63 tys. zł/t w przypadku pszenicy i 41 tys. zł za tonę żyta. W porównaniu z tym samym okresem roku 1995 pszenica jest droższa o 75 proc., żyto – o 68 proc., a jęczmień o 62 proc. Państwowe Zakłady Zbożowe skupiły dotychczas o połowę mniej ziarna niż w roku ubiegłym, poza tym zboże jest zawilgocone i zanieczyszczone. Nic więc dziwnego, że piekarze zapowiadają podwyżkę cen pieczywa do końca tego roku nawet o 60 proc.!

W zeszłym tygodniu na targowiskach w naszym regionie większość cen spadała. Minimalnie taniały (lub utrzymywały się na tym samym poziomie) m.in. ziemniaki i prosięta.

Średnie wzrosty cen zbóż wyniosły po kilka procent, np. w województwie białostockim pszenica kosztowała 59 zł/t i podrożała o 2 proc. w stosunku do ubiegłego tygodnia, jęczmień – o 4,8 proc., żyto – 3 proc. Mimo rosnących cen wciąż utrzymuje się niewielki spadek zainteresowania kupnem zboża. Podaż zbóż na targowiskach w Białostockiem wyniosła od 50 do 100 proc.

W dalszym ciągu spadają także ceny ziemniaków. Minimalna cena kwintala ziemniaków wynosiła 5 zł, natomiast maksymalna pozostała na poziomie zeszłego tygodnia – 12 zł/q. Popyt na ziemniaki jest w dalszym ciągu niski i rolnicy mają poważne kłopoty ze sprzedażą swoich plonów. W zależności od ilości oferowanych bulw spada ich cena, nie ma więc najmniejszego kłopotu z zaopatrzeniem się w ziemniaki.

W porównaniu do zeszłego tygodnia spadły również ceny prosiąt (o 4 proc.). W województwie białostockim najwyższa podaż nadal utrzymuje się na targowisku w Knyszynie.

Na Białostockiej Giełdzie Wschodniej w ostatnim tygodniu odnotowano dużą ilość ofert sprzedaży pszenicy paszowej z importu. O ile jeszcze miesiąc temu o ten towar było trudniej niż o kupującego, to obecnie ofert jest znacznie więcej. Rynek jest chwilowo nasycony tym zbożem. Bardziej poszukiwany jest jęczmień paszowy, kukurydza i soja.

BK

Białoruscy przedsiębiorcy w Białymstoku

Szansa na współpracę

W przyszłym tygodniu (28-29 października) w Białymstoku przebywać będzie misja handlowa z Białorusi. Instytucją wysyłającą misję jest Miński Oddział Białoruskiej Izby Przemysłowo-Handlowej, który współpracuje z Izbą Przemysłowo-Handlową w Białymstoku. W skład misji wchodzą białoruscy producenci lodówek, systemów grzewczych, tkanin, firma remontowa urządzeń energetycznych oraz firmy z branży chemicznej, drzewnej, zbożowej i spożywczej. Program wizyty przewiduje spotkania z białostockimi przedsiębiorcami zainteresowanymi rynkiem białoruskim.

(koci)

Zakończyło się IV Forum Bankowość i Finanse

Uzdrowić biznes

Podczas IV Międzynarodowego Forum „Bankowość i Finanse – Doświadczenia Europy Centralnej" jego uczestnicy dyskutowali o programie powszechnej prywatyzacji, kondycji polskich banków z punktu widzenia Banku Światowego, finansowaniu budownictwa mieszkaniowego i rynku obligacji.

Powszechna prywatyzacja jest procesem kosztownym, ale w aspekcie długoterminowym bardzo zyskownym, powiedziała Ewa Freiburg z Ministerstwa Skarbu Państwa. Jako największe zalety PPP Freiburg wymieniła rozwój rynku kapitałowego w Polsce, przewidywalny wzrost kapitału GPW, zwiększone zainteresowanie giełdą ze strony zagranicznych inwestorów. Jej zdaniem masowy wykup świadectw udziałowych świadczy o powodzeniu PPP.

Zdaniem przedstawiciela Banku Światowego Michela Noela, w Polsce potrzebna jest szybsza prywatyzacja banków i dekoncentracja rynku ubezpieczeń, w celu podniesienia ich konkurencyjności. Noel skrytykował także zbyt wolne tempo wprowadzania reformy ubezpieczeń społecznych. Wskazał też potrzebę dostosowania norm i jakości nadzoru bankowego do standardów UE. Według Andrzeja Podgórskiego, członka zarządu PBR, w Polsce jest przerost rynku akcji nad rynkiem obligacji, a winę za to ponoszą obecne regulacje i normy prawne. Jego zdaniem zmieni się to, kiedy nasycenie rynku akcji zmusi emitentów do szukania innych sposobów zdobywania kapitału. Najdynamiczniej – zdaniem Podgórskiego – rozwijał się rynek obligacji krótkoterminowych, których w I półroczu br. wyemitowano na sumę 550 mln zł.

Tomasz Jórdeczka z MGPiB powiedział, że mimo potrzeby stworzenia preferencyjnych kredytów mieszkaniowych, nie planuje się w najbliższym czasie dopłat z budżetu na ten cel.

(PAP)

BIZNES ● BIZNES ● BIZNES ● BIZNES

NOWY STOMIL NA PARKIECIE

Od 4 do 15 listopada będzie można składać zapisy na akcje Stomilu Sanok. Spółka oferuje inwestorom 500 tys. akcji po 25 zł za sztukę. W przypadku wystąpienia nadsubskrypcji, wszystkie złożone zlecenia zostaną proporcjonalnie zredukowane.

OFERTA ELPO...

Komisja Papierów Wartościowych dopuściła do publicznego obrotu akcje ZPO Elpo z Legnicy. Trafią one do sprzedaży na przełomie listopada i grudnia, po cenie ustalonej w przedziale 20-22 zł. Producent odzieży dżinsowej przeznaczył do publicznej sprzedaży 600 tys. papierów o wartości nominalnej 5 zł.

...i GPRD

Gdańskie Przedsiębiorstwo Robót Drogowych zaoferuje w publicznej sprzedaży ponad 2,2 mln akcji, po cenie minimalnej, ustalonej w przedziale 7-9 zł. Zapisy na te walory będą przyjmowane od 21 listopada do 5 grudnia.

ROLOWANIE OBLIGACJI

W poniedziałek rozpoczęły się zapisy na obligacje jednoroczne, sprzedawane bezpośrednio przez Skarb Państwa. Będą one sprzedawane od 2 grudnia br. Cena w subskrybcji została ustalona na 102,5 zł i dotyczy jedynie tych osób, które posiadają obligacje z terminem wykupu 2 grudnia 1996 r. Tzw. rolowanie trwać będzie do 2 listopada.

Chętni do nabycia tych papierów zapłacą za nie po 2 grudnia, w biurach maklerskich, 103 zł. Najprawdopodobniej będziemy świadkami kolejek chętnych do ich kupna, gdyż jest to jedna z ostatnich okazji, by ulokowane w ten sposób pieniądze, odliczyć od podstawy opodatkowania. W 1997 roku ulga ta nie będzie już obowiązywać.

(MS)

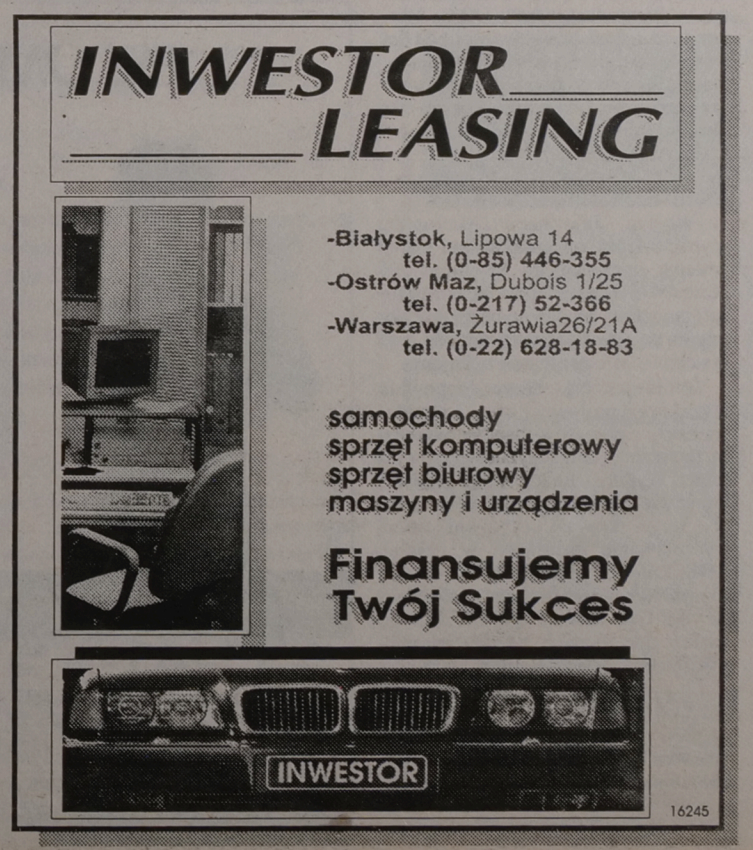

bm

Zarządzanie przez skrzynkę

Na rynku pojawiła się nowa wersja opartego na architekturze typu klient – serwer systemu do przekazywania poczty elektronicznej GroupWise 5. Jest to najważniejsza aplikacja intranetowa Novella, dająca użytkownikom większą kontrolę nad pracą systemu, dzięki wzbogaceniu możliwości przekazywania poczty elektronicznej o narzędzia komunikacyjne.

GroupWise 5 zapewnia użytkownikom możliwości przekraczające ofertę tradycyjnych systemów do obsługi poczty elektronicznej. Ponieważ jest on aplikacją dla grup roboczych, przeznaczoną dla przedsiębiorstw, stanowi pełne rozwiązanie oparte na standardach i gotowe do pracy w sieciach intranet. System oferuje internetowy dostęp do środowiska Universal Mail Box (uniwersalnej skrzynki pocztowej) za pomocą oprogramowania GroupWise WebAccess, pozwalającego użytkownikom na zdalne korzystanie z GroupWise 5 Universal Mail Box i z pełnej gamy możliwości GroupWise za pomocą dowolnej przeglądarki sieciowej zgodnej z HTML. GroupWise 5 Universal Mail Box ułatwia użytkownikom zarządzanie pracą z poziomu jednego, znajomego środowiska, które można łatwo dostosować do potrzeb. W tym środowisku mogą oni współpracować z innymi użytkownikami oraz korzystać z informacji pochodzących z wielu różnych źródeł – poczty elektronicznej, faksów, wiadomości poczty głosowej, terminów spotkań, zadań oraz ze wspólnych dokumentów i obrazów.

Stosując GroupWise 5 użytkownicy mogą współpracować ze sobą podczas przygotowywania dokumentów przy użyciu wspólnych teczek (folders). Program zapewnia przy tym kontrolę wersji, bezpieczeństwo oraz nadawanie przywilejów, np. rozpoczynania i kończenia pracy z dokumentami. Użytkownicy mogą nie tylko wspólnie pracować nad dokumentami, ale również za pomocą jednego polecenia poszukiwać określonych dokumentów, niezależnie od ich fizycznego położenia na serwerze.

GroupWise 5 umożliwia administratorom sieci zarządzanie z jednego miejsca zarówno systemem, jak i siecią dzięki korzystaniu z możliwości usług NDS oraz oprogramowania NWAdmin (NetWare Administrator). Oferuje wieloplatformową obsługę dla systemów Windows NT, 95 oraz 3.1, a także Macintosh i UNIX, bogate możliwości przyłączania do innych systemów przekazywania wiadomości oraz zgodność wstecz z obecnie oferowanymi produktami Novella.

Jednocześnie Novell poinformował o planach, dotyczących przyszłych możliwości systemu. Inicjatywa technologiczna o roboczej nazwie Jefferson Project ma na celu opracowanie rozwiązań, dzięki którym użytkownicy systemu GroupWise otrzymają narzędzia do tworzenia dokumentów i zarządzania złożonymi informacjami firmy w sieciach intranet i w sieci WWW. Narzędzia te umożliwią pełniejsze wykorzystanie możliwości Internetu do wspólnego korzystania z informacji, oferując zarazem funkcje związane z zapewnieniem bezpieczeństwa, zarządzaniem i administrowaniem. Dzięki Jefferson Project publikowanie dokumentów w sieci WWW ma być tak łatwe, jak przydzielanie użytkownikom dostępu do dokumentów. Dokumenty będą się znajdowały w bibliotece systemu GroupWise oraz będą dynamicznie publikowane w sieci WWW przez serwer. Wszystkie zmiany dokonane przez autora dokumentu, odnoszące się do jego treści lub przywilejów dostępu, automatycznie będą znajdowały swoje odzwierciedlenie w sieci WWW.

Funkcje GroupWise, związane z zarządzaniem dokumentami dla sieci intranet i WWW będą dostępne na początku 1997 r.

(semi)

Panasonic
Autoryzowany Dystrybutor
Poleca duży wybór:
❑ telefaxów
❑ telefonów
❑ central
Leasing raty
16745
SERWIS, GWARANCJA, MONTAŻ
TELE INTER COMMUNICATION
Aleja 1000-lecia Państwa Polskiego 4
Białystok, tel./fax 538-525, tel. 538-272
Stoisko Patronackie: Biuro TOP
ul. Krakowska 17, tel. 423 633

SofTech s.c.
KOMPUTERYZACJA PRZEDSIĘBIORSTW
Białystok, ul. Dąbrowskiego 28, tel./fax (085) 516-089
■ Programy "Softar" - Firma:
- finanse i księgowość,
- obrót towarowy,
- kadry, płace,
- środki trwałe, wyposażenie,
- sad, transport, sekretariat,
- obsługi kantoru,
- programy dla Small Businessu.
■ KOMPUTERY: Pentium, Pentium PRO
■ DRUKARKI KOMPUTEROWE: Star, Oki, Hewlett-Packard, Epson
■ SIECI KOMPUTEROWE NOVELL: Netware 3.12; 4.1
■ SZKOLENIA, WDROŻENIA, KONSULTACJE
■ KOMPUTEROWE KASY FISKALNE, DRUKARKI FISKALNE
GOTÓWKA - LEASING
16845
AUTORSKIE OPROGRAMOWANIE DO KAS I DRUKAREK FISKALNYCH

Pierwszy napęd DVD-ROM

Zgodny i lepszy od CD

W IV kwartale tego roku Toshiba zaprezentuje pierwsze egzemplarze napędu DVD-ROM (Digital Video Disc – Read Only Memory) o oznaczeniu SD-M1002.

Wpływ, jaki nowy standard nośników optycznych DVD wywrze na rozwój technik komputerowych na świecie już obecnie można ocenić jako olbrzymi. Pojemność 4,7 GB na jednej stronie standardowej płyty DVD jest większa od pojemności 7 obecnie dostępnych płyt CD. Daje to programistom szansę na zwiększenie możliwości aplikacji wykorzystywanych w biznesie, rozrywce itd. Nowe napędy pozwolą także na stworzenie zupełnie nowych typów oprogramowania.

Napęd SD-M1002 5.25 cala jest kompatybilny zarówno ze starą technologią odczytu optycznego, jak również przystosowany do obsługi dopiero projektowanych nośników. Obsługę tradycyjnych nośników CD-ROM zapewnia mechanizm wyboru soczewek. Nowoczesne rozwiązania w tym napędzie pozwalają na odczyt płyt jedno- i dwustronnych, zapisanych z pojedynczą lub podwójną gęstością. Zastosowanie nowych rozwiązań sprzętowego dekodowania MPEG-2 i odczytu dźwięku z wykorzystaniem Dolby AC-3 sprawia, że efekt końcowy jest o wiele lepszy od możliwości odtwarzania audio wideo z tradycyjnej płyty CD. W modelu SD-M1002 wykorzystano również najnowsze rozwiązanie lasera o długości fali 650 nm.

Nowe mechanizmy pozwalają w przypadku płyty DVD na osiągnięcie czasu dostępu równego 200 ms i losowego czasu poszukiwania równego 130 ms. Transfer danych wynosi 13.3 MB/s. Jako CD-ROM napęd pracuje z 8-krotną prędkością.

(semi)

telefaxy
telefony komórkowe
pagery
RATY LEASING
HAVO ul. Legionowa 9/1 tel/fax 443-033
tel. kom. 090 261 111

INFONOTKI

TAŃSZA OKIPAGE 4W

OKIPAGE 4w, jedyna na polskim rynku drukarka laserowa w cenie poniżej 1000 zł (999 zł bez VAT-u), od początku października jest jeszcze tańsza. OKI Europe Limited oddział w Warszawie obniżył jej cenę do 879 zł (bez VAT-u).

OKIPAGE 4w jest czarno-białą drukarką laserową typu LED, przeznaczoną dla użytkowników DOS i Windows. Jej rozdzielczość wynosi 600 dpi, a prędkość druku – 4 strony na minutę. Nadaje się ona zarówno do użytku domowego, w małym biurze, jak też jako osobista drukarka dla osób pracujących w dużych firmach.

INDEX DO WINDOWS NT

Według informacji Microsoftu szybko wzrasta sprzedaż nowej wersji systemu operacyjnego Windows NT Server 4.0. Jego posiadaczom Microsoft umożliwił niedawno bezpłatny dostęp do najnowszego programu do tego systemu – Microsoft Index Servera.

Windows NT Server zapewnia wyższą przepustowość sieci i jest dostarczany z pełnym zestawem narzędzi do tworzenia i zarządzania sieciami intranet. Wykorzystujący technologie internetowe i intranetowe Microsoft Index Server pozwala użytkownikom na wyszukiwanie informacji w obrębie dokumentów, przechowywanych na różnych serwerach intranetu, niezależnie od typu dokumentu. Można go znaleźć pod adresem: http://www.microsoft.com/ntserver/search/.

UAKTUALNIENIE NDS

Pod adresem http://netware.novell.com Novell za darmo udostępnia uaktualnienie usług NDS (Novell Directory Services). Skorzystanie z tej oferty jest szczególnie polecane tym klientom, którzy obecnie używają systemu NetWare 4, a planują przejście na najnowszą wersję – Green River. Uaktualnienie pozwoli zwiększyć wydajność i elastyczność katalogów sieciowych we własnych środowiskach NetWare 4.1. Wchodzący w jego skład program DSREPAIR.NLM poprawia jakość transmisji danych dzięki funkcjom zapobiegania zakłóceniom transmisji, redukcji czasu naprawy drzew katalogowych oraz rozpoznawania i gromadzenia uszkodzonych części katalogów w celu zabezpieczenia reszty sieci.

opr. (semi)

ESCOM - dziesięć razy lepszy od innych !

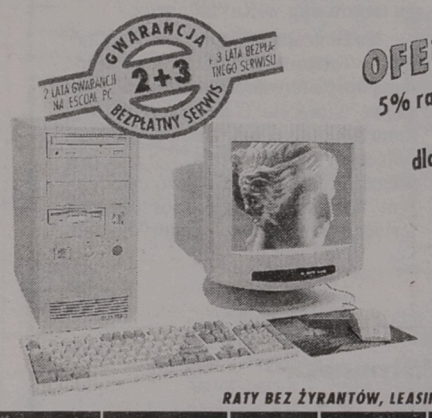
GWARANCJA 2+3 2 LATA GWARANCJI NA ESCOM PC + 3 LATA BEZPŁATNEGO SERWISU BEZPŁATNY SERWIS
OFERTA SPECJALNA !
5% rabatu na dowolne oprogramowanie Microsoft dla posiadaczy komputerów ESCOM
GALLUS LCP 100
PROCESOR INTEL PENTIUM® 100 MHz
ORYGINALNA PŁYTA GŁÓWNA INTEL
8 MB EDO RAM, HDD 1 GB FAST ATA-EIDE
OBUDOWA ESCOM MINI TOWER
BEZ OPROGRAMOWANIA
(pozostałe elementy konfiguracji wspólne, jak w tabeli)
ilość ograniczona
1 899,-
intel inside pentium
RATY BEZ ŻYRANTÓW, LEASING

ESCOM PC	PROCESOR INTEL PENTIUM®	PAMIĘĆ RAM	PŁYTA GŁÓWNA	DYSK TWARDY HDD	NAPĘD CD ROM	OBUDOWA	OPROGRAMOWANIE SYSTEMOWE	CENA NETTO
ARATOS LCP 120	120 MHz	8 MB EDO	INTEL CHIPSET 256K CACHE	1 GB FAST ATA-EIDE		ESCOM MINI TOWER	MS DOS 6.22 * MS WINDOWS 3.11PL + IBM ANTIVIRUS	2 149,-
QUATTRO VEP 133	133 MHz	8 MB FP	INTEL CHIPSET 256K PB CACHE	1,27 GB FAST ATA-EIDE	8 x Speed	ESCOM MIDI TOWER	MS WINDOWS 95 PL * + IBM ANTIVIRUS	2 699,-
CELSUS VEP 150	150 MHz	8 MB FP	INTEL CHIPSET 256K PB CACHE	1,27 GB FAST ATA-EIDE	8 x Speed	ESCOM MIDI TOWER	MS WINDOWS 95 PL * + IBM ANTIVIRUS	2 899,-
ARGOS PSP 166	166 MHz	8 MB EDO	INTEL 256K PB CACHE BUSINESS AUDIO	2 GB FAST ATA-EIDE	8 x Speed	ESCOM BIG TOWER	MS WINDOWS 95 PL * + IBM ANTIVIRUS	3 799,-

* systemy operacyjne dostarczane są z kompletem nośników i dokumentacji
• napęd FDD 3.5"/1.44 MB
• karta graficzna SVGA PCI 64-bitowa 1 MB
• sterownik PCI EIDE i multi I/O zintegrowany z płytą główną
• klawiatura ESCOM CHERRY
• atrakcyjny pakiet oprogramowania

WYDAJ JESZCZE MNIEJ ! Kupując sprzęt komputerowy, możesz odliczyć od Swojego dochodu w 1996 r. kwotę w wysokości do 915,- zł.

SALON SPRZEDAŻY:
BIAŁYSTOK
ul. Dąbrowskiego 12
tel./fax 085 / 51 44 38
PARTNER ESCOM:
AUGUST s.c.
AUGUSTÓW
ul. Wojska Polskiego 38 B
tel./fax 0119 / 477 94
P.U.H. INVEST-NORD
SUWAŁKI
ul. Utrata 2 A
tel./fax 087 / 66 76 04
ESCOM PARTNER ESCOM PERIPHERALS
• OBSŁUGA AUTORYZOWANYCH PARTNERÓW
• DYSTRYBUCJA PODZESPOŁÓW KOMPUTEROWYCH
tel./fax jak do salonu sprzedaży lub
tel./fax 061 / 172 299, 172 606, 172 867, 172 927.
ESCOM COMPUTER
14825

F I M O T

Regionalny Dealer samochodów dostawczych Daewoo FSO Motor

Lublin, Żuk, Polonez Truck, Citroën C-15 Cargo VAN

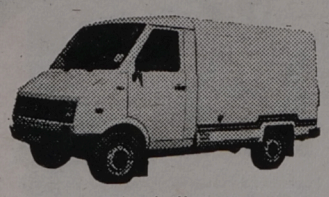

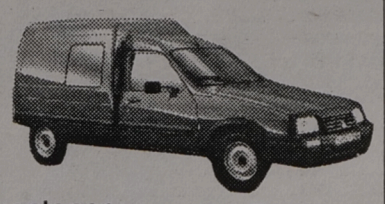

w tym specjalistyczne: kontenery izotermy chłodnie furgony

oraz Polonezy Caro

OC GRATIS i AC RYCZAŁT

Do końca października bonifikata 500 zł brutto.

Ełk, Słowackiego 11, tel./fax (087) 10-31-03
oraz nowy obiekt Łukasiewicza 1 c, tel./fax (087) 10-48-40
KOMIS SAMOCHODÓW UŻYWANYCH

16273a

- na miejscu leasing i kredyt bez poręczycieli do 5 lat
- profesjonalny serwis (dwie stacje diagnostyczne)

Wigierski Park Narodowy

ogłasza przetarg nieograniczony na wykonanie robót budowlanych (wykonanie drewnianych hangarów i pomostów na istniejących palach wbitych w dno rzeki Czarna Hańcza) w bazie rybackiej w Czerwonym Folwarku.

- ☞ Dokumenty do przetargu można odebrać w siedzibie WPN 16–400 Suwałki, Krzywe 82.
- ☞ Termin realizacji zamówienia 30 kwietnia 1997 r.
- ☞ Ofery należy składać w zamkniętej kopercie oznaczonej „Budowa bazy rybackiej – budowa hangarów" do dnia 8 listopada 1996 r., godz. 10.00.
- ☞ Do oferty winno być załączone wadium w wysokości 1000 zł.
- ☞ Publiczne otwarcie ofert nastąpi w dniu 8 listopada o godz. 11.00 w sekretariacie WPN w Krzywem.
- ☞ Osoba uprawniona do kontaktów z oferentami Marek Wrona.
- ☞ Wszelkie pytania i watpliwości będą rozpatrywane pod warunkiem złożenia ich na piśmie i nie później niż do dn. 29 października 1996 r.
- ☞ Ustala się zabezpieczenie należytego wykonania przedmiotu zamówienia w wysokości 5% wartości kosztorysowej przedmiotu zamówienia.

Do przetargu zostaną dopuszczeni wykonawcy spełniający następujące warunki:

» 1. Posiadają niezbędne doświadczenie i sprzęt do wykonywania budowli o konstrukcji drewnianej.

» 2. Nie podlegają wykluczeniu z postępowania w sprawie zamówienia publicznego na podstawie art. 19 ustawy o zamówieniach publicznych (Dz. U. nr 76 poz. 344 z 1994 r.).

Postępowanie zostanie przeprowadzone z zastosowaniem obowiązujących preferencji krajowych.

(16820)

ZAPROSZENIE DO PRZETARGU NIEOGRANICZONEGO

Przedszkole nr 3
16-300 Augustów
ul. Tytoniowa 12 tel. (0119) 36-52

zaprasza do złożenia ofert na:

– wykonanie dokumentacji architektoniczno-konstrukcyjnej więźby dachowej wraz z poddaszem użytkowym budynku Przedszkola nr 3 przy ulicy Tytoniowej w Augustowie.

a w tym:

» wykonanie ekspertyzy technicznej budynku
» projekt architektoniczno-konstrukcyjny + projekty branżowe
» uzyskanie warunków technicznych i niezbędnych uzgodnień formalnoprawnych
» wykonanie kosztorysu inwestorskiego

Zainteresowanych oferentów prosimy o pobranie w sekretariacie Przedszkola nr 3 przy ul. Tytoniowej 12 formularza Specyfikacji Istotnych Warunków Zamówienia, który zawiera szczegółowe wymagania w zakresie zawartości ofert.

Zamkniętą kopertę zawierającą zgłoszenia należy złożyć w siedzibie zamawiającego do dnia 15.11.1996 r. do godziny 10.30 z zaznaczeniem „Dokumentacja arch.-tech. więźby dachowej na budynku Przedszkola nr 3

Oferta winna zawierać:

☞ 1. Cena ryczałtowa wykonania dokumentacji wraz z wymienionymi opracowaniami.
☞ 2. Termin wykonania kompletu dokumentacji.
☞ 3. Rozwiązania architektoniczno-techniczne

Otwarcie ofert odbędzie się dnia 15.11.1996r. o godzinie 11.30.

16849

TELEKOMUNIKACJA POLSKA S.A.
ZAKŁAD TELEKOMUNIKACJI W ŁOMŻY
ul. Księcia Janusza I/1, 18-404 Łomża

tp

Szanowni abonenci i klienci centrali telefonicznej w Grajewie

W ślad za rozesłaną wcześniej ulotką o przewidywanym oddaniu do użytku nowoczesnej centrali telefonicznej w Grajewie uprzejmie informujemy, że fakt ten nastąpił w godzinach popołudniowych w dniu:

22.10.96 r.

W wyniku przełączenia mogą powstać zakłócenia w łączności, za co z góry przepraszamy i prosimy o wyrozumiałość.

Ponadto chcemy przypomnieć, że nastąpi zmiana numeracji telefonów abonentów Grajewa, Rajgrodu, Bełdy, Szczuczyna, Białaszewa i Rudy.

Obowiązywać będzie pełna numeracja sześciocyfrowa, tj. przed dotychczasowym numerem czterocyfrowym zostaną dodane dodatkowo dwie cyfry – **72** i tak: np. numer **27–77** będzie zmieniony na **72–27–77.**

Wyjątek stanowi zmiana numerów abonentów w m. Ruda, gdzie nie zmienione zostaną tylko dwie ostatnie cyfry abonenta i do nich zostaną dodane cztery cyfry, tj. **72–48.**

Dla przykładu obecny abonent o nr **13–10** zostanie zmieniony na **72–48–10**.

Ulegnie likwidacji numer kierunkowy do Łomży „6". Abonentów w Łomży i województwie będziecie Państwo osiągać wybierając bezpośrednio sześciocyfrowy nr abonenta.

Sposób realizacji połączeń międzymiastowych i międzynarodowych nie ulegnie zmianie.

Szczegółowe informacje można uzyskać pod numerem 913 i 914.

Pragniemy Państwa zapewnić, że zmieniając dotychczasowe zasady korzystania z naszych usług mamy na celu poprawę ich jakości i zwiększenie dostępności do nowych usług telefonicznych i teleinformatycznych.

(16759)

MARKO

"MARKO" Spółka z o.o. ogłasza przetarg na wykonanie elewacji (blacha trapezowa powlekana z docieplenieniem) budynku o wymiarach 100m x 60m x 7m w Olsztynie.

Pisemne oferty z podaniem:
- ceny netto za 1m elewacji z uwzględnieniem wariantowości docieplenia,
- terminu wykonania robót,
- warunków płatności

z dopiskiem "PRZETARG", prosimy składać w sekretariacie **"MARKO"** Sp. z o.o. przy ul. Szosa Północno-Obwodowa 38, pokój 213 (budynek Biazetu) w terminie 5 dni od dnia ukazania się ogłoszenia.

Informacje dot. robót: tel. 539-652.

"MARKO" Spółka z o.o. zastrzega sobie prawo swobodnego wyboru ofert i unieważnienia przetargu.

16730

Ogłoszenie o przetargu nieograniczonym o wartości szacunkowej poniżej 20000 ECU.

- 1. Dyrekcja Okręgowa Dróg Publicznych w Białymstoku Zarząd Dróg w Sokółce, kod 16–100, ul. Wodna 7, nr pokoju 2, tel. 22-28, fax 24-94, telex 853292, REGON 000126422, NIP 542–00–11–384.
- 2. Ogłasza po raz drugi przetarg nieograniczony na: Rozbiórkę budynku mieszkalno-gospodarczego znajdującego się w pasie drogowym nowo budowanej obwodnicy drogi krajowej nr 18 Warszawa – Białystok – Sokółka – Kuźnica Białostocka w miejscowości Kuźnica Białostocka (ul. Kopernika 13).
- 3. Termin realizacji zamówienia do 20 listopada 1996 r.
- 4. Postępowanie nie zostało poprzedzone wstępną kwalifikacją.
- 5. Dokumentacja uproszczona jest do wglądu w DODP w Białymstoku Zarząd Dróg w Sokółce, kod 16–100 ul. Wodna 7, nr pokoju 2 w dni robocze w godz. 7.00 – 14.00.
- 6. Zamkniętą kopertę należy złożyć w DODP Białystok Zarząd Dróg w Sokółce, kod 16–100 ul. Wodna 7, numer pokoju 2. Koperta powinna być oznaczona „Oferta w sprawie przetargu nieograniczonego na rozbiórkę budynku mieszkalno-gospodarczego w m. Kuźnica Białostocka. Pracownikiem uprawnionym do kontaktów z oferentami jest Józef Szyszko. Termin składania ofert upływa dnia 30 października 1996 r. o godz. 10.00.
- 7. Otwarcie ofert nastąpi w siedzibie zamawiającego w dniu 30 października 1996 r. o godz. 10.00.
- 8. W przetargu mogą wziąć udział wykonawcy spełniający następujące warunki:
  a) nie podlegają wykluczeniu z postępowania na podstawie art. 22 Ustawy o zamówieniach publicznych.
  b) z rozbiórki odzyska się materiały zgodnie z operatem szacunkowym, których wartość wykonawca uwzględni w końcowym rozliczeniu.

(16826)

KOMIS
Ciągników
i maszyn rolniczych

Nowy ciągnik w rozliczeniu

„POM SERWIS" Bielsk Podlaski, ul. 3 Maja 20
tel./fax (085) 30-32-66.

16723

Włoskie maszyny do produkcji
MAKARONU
o wydajnościach 8-300 kg/h
(również w techn. próżniowej)
oraz: SUSZARNIE, MASZ. DO PIEROGÓW, PIECE DO PIZZY

ANPA s.c.
04-525 Warszawa
ul. Działowa 8
tel./fax (0-22) 121418, tel. 6131862
Zapraszamy do odwiedzenia naszego stoiska nr 24 na targach AGROFOOD '96 w Suwałkach hala sportowa, ul. Wojska Polskiego 2 w dn. 24-26.10.1996 r. 16813

Uniwersytet Warszawski Filia w Białymstoku
ogłasza konkurs na stanowisko
ZASTĘPCY DYREKTORA ADMINISTRACYJNEGO.

Wymagane kwalifikacje:

- – wykształcenie wyższe ekonomiczne lub prawnicze
- – staż pracy 8 lat, w tym na stanowisku kierowniczym 4 lata
- – pożądana znajomość zagadnień w zakresie organizacji, zarządzania oraz ekonomiki i finansów szkoły wyższej.

Kandydaci powinni złożyć:

- – kwestionariusz osobowy
- – życiorys
- – podanie z motywacją ubiegania się o stanowisko Zastępcy Dyrektora
- – zaświadczenie o stanie zdrowia
- – krótką informację kandydata o jego osiągnięciach w pracy zawodowej.

Uczelnia zastrzega sobie prawo kwalifikowania ofert uprawniających do udziału w konkursie.

Oferty należy składać do dnia 15 XI 1996 r. w Dziale Spraw Osobowych Filii Uniwersytetu Warszawskiego.

Białystok, ul. M. C. Skłodowskiej 14, IX piętro, p. 904, tel. 457–042, 457–043, 457–044.

(16830)

Polski Związek Motorowy w Białymstoku, działając w imieniu Urzędu celnego w Białymstoku oraz innych podmiotów, o g ł a s z a przetarg publiczny na sprzedaż niżej wymienionych pojazdów samochodowych:

Lp. Marka i typ	Rok budowy	Cena wywołania
1. Volkswagen Passat 1.8 (po wypadku)	1986	3.200,–
2. Ford Granada 2.3	1984	3.000,–
3. Citroen Bx1.6	1983	3.900,–
4. Opel Ascona 1.6	1980	1.900,–
5. Audi 80 2.2 (zielony metalic)	1982	3.000,–
6. Audi 80 1.6 (jasnozielony metalic)	1980	1.900,–
7. Audi 80 1.6 (szary metalic)	1979	3.000,–
8. Audi 80 1.6 (niebiesko-biały)	1977	1.550,–
9. Honda Civic 1.5 5 speed	1982	2.000,–
10. Polonez SLE 1.5	1989	4.600,–
11. Renault 11T –nadwozie uzbrojone	1984	1.800,–
12. Nysa 522, nr rej. BTO 7615	1988	3.000,–
13. Autobus Sanos S 314 TA, nr rej. LMH 3544	1983	23.000,–
14. Avia A 30 –platforma holownicza	1982	6.900,–
15. Przyczepa D–08, nr rej. SUL 765P	1973	500,–

Przetarg odbędzie się w dniu 30.10.1996 r. w siedzibie PZM OZDG sp. z o.o. w Białymstoku przy ul. Zwycięstwa 52 o godz. 10.30. Pojazdy wymienione w poz. 13–15 ogłoszenia, w przypadku braku nabywców będą wystawione do II licytacji, która to licytacja odbędzie się w tym samym dniu i miejscu o godz. 12.00.

Do przetargu mogą przystąpić osoby, które wpłacą do kasy PZM, do godz. 10.00 w dniu przetargu, wadium w wysokości 10% ceny wywołania, przy czym obowiązuje zasada, że wadium wpłacone upoważnia do licytowania każdego pojazdu, dla którego spełniony jest ww. warunek.

Pojazdy wymienione w poz. 1–12 ogłoszenia będzie można oglądać w dniach 28–29.10.96 r. w godz. 9.00–14.00. Pojazd wymieniony w poz. 13 można oglądać w godz. 8.00–15.30 w dni pracy, w siedzibie Urzędu Miasta w Ciechanowcu przy ul. Mickiewicza 1 (tel. kont. 0–86–771145 w. 14). Pojazdy wymienione w poz. 14–15 można oglądać w godz. 8.00–15.00 w dni pracy w Siemiatyczach przy ul. Kościuszki 10 (Stacja Obsługi Samochodów PZM tel. kont. 55–28–34).

Informacje o pojazdach wystawionych do sprzedaży przetargowej będą udzielane w godz. 8.00–14.00 w dni pracy pod numerem tel. 512–496 w. 113 w Białymstoku. Organizator przetargu zastrzega sobie prawo do jego unieważnienia bez podania przyczyn, w każdym zakresie.

Pojazdy wystawione do sprzedaży są w stanie technicznym takim jak w dniu oględzin i organizator przetargu nie ponosi odpowiedzialności za wady ukryte tych pojazdów.

PZMot jest wyłącznym dystrybutorem doskonałych olejów silnikowych koncernu TEXACO w regionie.
Tel. 512-496, fax 513-150.

(16837)

Okna do poddaszy
50-letnie doświadczenie w produkcji

Bezpłatny katalog

VELUX® Sprzedawca: P.H.U. SA&SZA s.c.
Białystok · ul. 27 Lipca 62 · (teren MPO) · tel./fax 752-778
tel. 538-542
16041

HURTOWNIE Dystrybutor firmy **HENKEL**
RDT
Rok założenia 1960
- BIAŁYSTOK - ul. WOP 11, 422-845, 421-475, 454-728, 454-729
- AUGUSTÓW - ul. Westerplatte 8, (0-119) 34-94
- SUWAŁKI -ul. Marii Konopnickiej 7, (0-87) 562-586
- GRAJEWO - ul. Konstytucji 3 Maja 2, (0-86) 72-76-89

Pollena REX
DIS-Wrotk
CLOROX
ORION
mydła BOBAS
KAJTEK
ZAPRASZAMY DO ZAKUPÓW
16206a

Rejon Energetyczny Białystok Miasto przeprasza odbiorców energii elektrycznej za przerwy w dostawie, które wystąpią w dniach:

Miasto Białystok:

- **28.10.1996 godz. 8.00-14.00 ul.: Konopnickiej osiedle „SKRAJ", Orzeszkowej 2,6,14, Mickiewicza 17, 25, Orzeszkowej, Mickiewicza od Świętojańskiej do Augustowskiej – sieć napowietrzna.**
- **29.10.1996 godz. 8.00-14.00 ul.: Zwycięstwa „Centrala rybna" 51 – Myjnia.**
- **30.10.1996 godz. 8.00-14.00 ul.: Prowiantowa – WPHW.**
- **31.10.1996 godz. 8.00-14.00 ul.: Mickiewicza: P.O.Dz., Liceum Katolickie Wiewiórcza, Zarząd Zieleni Miejskiej, Sokola, Żółwia, Ptasia, Kuropatwia, Słowicza.**

W związku z planowanymi wyłączeniami energii elektrycznej podanymi wyżej nastąpią kilkuminutowe zaniki napięcia dla części osiedli, do których te ulice należą. Wyłączenie dotyczy również zakładów usługowych i warsztatów rzemieślniczych znajdujących się przy tych ulicach.

Bliższych informacji udziela Pogotowie Energetyczne, telefon: 991.

(16839)

Zakład Ubezpieczeń Społecznych
Oddział w Białymstoku

ogłasza przetarg nieograniczony na:

remont bieżący Inspektoratu ZUS w Hajnówce przy ul. Armii Krajowej 16.

Remontowi będą poddane pomieszczenia biurowe i pomocnicze o powierzchni użytkowej 572,0 mkw.

- 1. Wymagany termin realizacji: 30 grudnia 1996 r.
- 2. Dokumentację przetargową (zawierającą między innymi specyfikację istotnych warunków zamówienia) można pobrać nieodpłatnie w pokoju nr 110 O/ZUS w Białymstoku, ul. Młynowa 29 w godz. 7.30 – 11.30.
- 3. Zamkniętą i opieczętowaną kopertę zawierającą ofertę należy złożyć w pokoju nr 117 (sekretariat) O/ZUS w Białymstoku, ul. Młynowa 29 w terminie do dnia 31.10.1996 r. godz. 10.00. Koperta powinna być oznaczona „Oferta na wykonanie remontu Inspektoratu ZUS w Hajnówce".
- 4. Pracownikiem uprawnionym do kontaktu z oferentami jest inż. Zygmunt Milewski, pokój nr 110, tel. 443–196.
- 5. Publiczne otwarcie ofert nastąpi w dniu 31.10.1996 r. o godz. 10.30 w pokoju nr 121 w siedzibie O/ZUS w Białymstoku, ul. Młynowa 29.
- 6. Zamawiający o wyniku przetargu zawiadomi wszystkich oferentów.
- 7. W przetargu mogą wziąć udział oferenci, którzy spełniają wymogi zawarte w dokumentacji przetargowej.

(16843)

WAREX
Ignatki, k. Białegostoku
✆ (085) 632-619
oferuje:
Styropian w cenach promocyjnych
M-15 -80 zł + VAT
M-20 -99 zł + VAT
DLA DUŻYCH ODBIORCÓW - DUŻY UPUST
ZAPRASZAMY od 7 do 16
Białystok, Elewatorska 29
Ignatki koło Białegostoku
16652

Rób pieniądze razem z nami!
Rolimpex – Suwałki
zaprasza
do współpracy firmy oraz osoby prywatne jako agentów i dystrybutorów.
Bliższych informacji udzielamy w formie pisemnej.
Oferty prosimy składać pod adresem:
Rolimpex–Suwałki Sp. z o.o.
ul. Piaskowa 2, 16–400 Suwałki.
(16697)

OGŁOSZENIA i REKLAMY
do "Gazety Współczesnej"

GAZETA współczesna

- **Augustów**, Rynek Zygmunta Augusta 7, tel. (0-119) 36-31 - Sklep Wielobranżowy
- **Augustów,** Rynek Zygmunta Augusta 27, tel. (0-119) 34-51, fax 37-33 - ZH-P "SCh"
- **Białystok,** ul. Suraska 1, tel./fax (0-85) 42-51-16 - Biuro Ogłoszeń
- **Bielsk Podlaski,** ul. Widowska 4, tel./fax (0-85) 30-35-22 - "KONZEPTION II"
- **Ełk,** ul. Małeckich 2, tel. (0-87) 10-85-05 - Mazurska Regionalna Izba Gospodarcza
- **Grajewo,** ul. Piłsudskiego 6/7, tel./fax (0-86) 72-26-23 - "UNIVERS" Biuro Obrotu Nieruchomościami
- **Giżycko,** ul. Pocztowa 3, tel. (0-878) 52-80 - Oddział "GW"
- **Hajnówka,** ul. Piłsudskiego 14 - Usługi komputerowe
- **Łomża,** Al. Legionów 7, tel./fax (0-86) 16-56-97 - Oddział "GW"
- **Olecko**, ul. Pl. Wolności 13, tel. (0-116) 21-63, Sklep "U JANKA"
- **Pisz**, ul. Okopowa 3A, tel.(0-117) 329-61, BP "ORBIS"
- **Siemiatycze,** ul. Pałacowa 18, tel. 55-31-41, B. Śliwińska
- **Sokółka**, ul. Ściegiennego 16 B, tel./fax (11) 41-89 - "MAKLER" Biuro Pośrednictwa Nieruchomości
- **Suwałki,** ul. Kościuszki 32, tel./fax (887) 66-57-26 - Oddział "GW"
- **Wysokie Mazowieckie,** ul. Długa 22, tel. 75-24-08, Wypożyczalnia kaset video
- **Węgorzewo,** ul. 3 Maja 10, tel. (0-117) 727-46 - "EKOMAZUR"
- **Zambrów,** Al. Wojska Polskiego 37c, tel. (0-86) 71-27-99 - MOK
- **Zambrów,** Al. Wojska Polskiego 22, tel./fax (0-86) 71-25-25 - "GLOBTOUR"

oraz nasi przedstawiciele handlowi, Białystok tel. 42-05-21.

W związku z obchodami
30-lecia istnienia
Szkoły Podstawowej nr 26
im. Stanisława Staszica w Białymstoku

serdecznie zapraszamy wszystkich chętnych do zwiedzania szkoły oraz wystawy poświęconej historii placówki. Szkoła udostępniona zostanie zwiedzającym w dniu 26.10.1996 r. w godzinach 15.00 – 18.00.

Społeczność szkolna

(16828)

TELEFONY KOMÓRKOWE ZA DROBNE PIENIĄDZE
CENTERTEL
Ten telefon zarabia na siebie
SALON PEUGEOT
tel. (085) 75-57-21, ul. 27 Lipca 1/1
Profesjonalny montaż do samochodów
Wschodnie Towarzystwo Leasingowe
❑ - leasing operacyjny
❑ - możliwość zaliczenia opłat leasingowych do kosztów uzyskania przychodów
Białystok, ul. Fabryczna 1
tel. (085) 53-81-52
16833

WEŁNA STYROPIAN
Bl. OCYNKOWANE 0,5 do 2 mm
- aluminiowe 0,5~6 mm
- czarne 0,5~6mm
- powlekane (dach trap.)

STAL ZBROJENIOWA
- gładka - żebrowana

RURY STALOWE
- czarne - ocynkowane 3/8" - 2 1/2"

KSZTAŁTOWNIKI
- stalowe: walcowane - zimnogięte
- kątowniki - ceowniki, dwuteowniki
- przekroje zamknięte - płaskowniki

Suchy tynk - akcesoria
-papy - lepik - dysperbit abizol KL, R
- eternit - ościeżnice stalowe
- grzejniki żeliwne
i aluminiowe - siatki ogrodzeniowe
i budowlane - cement - wapno
- styropian M15, M20, M20 frez
- wełny mineralne 5~15cm
- okna dachowe VELUX
16089D

ZAPEWNIAMY TRANSPORT
HeBUD
Białystok, ul. Zwycięstwa 39
tel./fax 516-811
tel. 512-354 w. 44
godz. 7-16, sob. 8-14

NOWA KOLEKCJA RENAULT

KONTYNGENT 1997

DNI OTWARTYCH DRZWI

25-27 PAŹDZIERNIKA '96

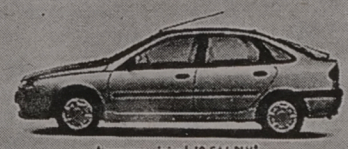

Laguna - już od 48.544 PLN*

Laguna Kombi - już od 53.979 PLN*

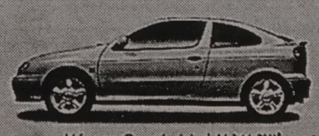

Mégane Coupé - już od 44.146 PLN*

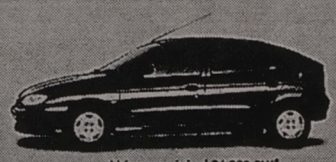

Mégane - już od 36.308 PLN*

Clio - już od 31.014 PLN*

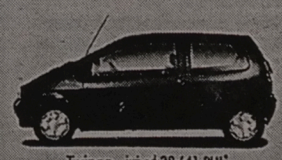

Twingo - już od 29.641 PLN*

Koncesjoner Renault
Zbigniew Ambrożej
"REMEX"
Białystok, ul.27 Lipca 67
tel.750-772 tel./fax 538-543

Autoryzowany Partner Renault
Izabela Minkiewicz
Suwałki, ul.Gałaja 39
tel.663-986

Autoryzowany Partner Renault
Janusz Zawadzki
Łomża, ul. Przykoszarowa 14a
tel./fax 182-720

Autoryzowany Partner Renault
Przedsiębiorstwo Rega
Józef Gawryluk
Ełk, ul. Sikorskiego 19
tel./fax 10-38-89

RENAULT Assistance
24h
0-22 622-24-02

ROCZNY KOSZT KREDYTU
12,18%

RENAULT
TO PEŁNIA ŻYCIA

Renault zaleca oleje elf

*109 DM = 183,80 PLN przy kursie z dn. 30.09.96

Od 1.09.96 do każdego nowo zarejestrowanego samochodu osobowego Renault dołączamy bezpłatnie poduszkę powietrzną kierowcy oraz ubezpieczenie OC.

Telekomunikacja Polska S.A.

Zakład Telekomunikacji
w Suwałkach

uprzejmie informuje
że z dniem
1 października 1996 r.
tanieją rozmowy telefoniczne
prowadzone w obrębie woj. suwalskiego

za 3 minuty rozmowy telefonicznej, przeprowadzonej na terenie woj. suwalskiego, zapłacą Państwo tylko 17 gr niezależnie od pory dnia, czyli tak jak dotychczas za rozmowę miejscową.

16129

Nowy Nissan Primera.
Wybierz auto doskonałe.

NISSAN
MUSIŃSKI
KONTYNGENT
ZAPISY
MICRA od 28.500 zł
PRIMERA od 47.500 zł

Krzysztof Musiński Authorized Dealer No 026
15-111 Białystok, al. 1000-lecia Państwa Pol. 11, tel. (085) 539-747

16523b

Firma Handlowa

wydzierżawi w Ełku

magazyn nadający się na hurtownię

ogrzewany, o powierzchni 400 – 500 mkw.

Oferty pisemne z podaniem warunków prosimy składać pod nr niniejszego ogłoszenia „16679" do Biura Ogłoszeń „Gazety Współczesnej" Oddział w Ełku, ul. Małeckich 2, II piętro, do dnia 31 października 1996 r.

(16679)

Zarząd Miasta Białegostoku przedłuża termin składania ofert na wykonanie kanału c.o. do os. Bacieczki (od ul. Konstytucji 3 Maja do ul. Dworskiej) w Białymstoku.

Przetarg na wykonanie sieci cieplnej odbędzie się w dniu 31 października 1996 roku o godz. 10.00 w sali 6A w Urzędzie Miejskim przy ul. Słonimskiej 1.

Specyfikację istotnych warunków zamówienia odebrać można w Wydziale Budownictwa i Inwestycji Urzędu Miejskiego, 15-950 Białystok, ul. Warszawska 21, pok. 303.

(16816)

Kompletne wyposażenie
ŁAZIENEK
baterie • kabiny • galanteria
PREFBUD ul. Zwycięstwa 8E, tel. 518-207

ZA TREŚĆ REKLAM I OGŁOSZEŃ REDAKCJA NIE ODPOWIADA

Informujemy
ogłoszenia na wydanie magazynowe 31 X 1996 r. przyjmujemy do 29 X 1996 r., godz. 12[00]

PRACA

ZATRUDNIĘ

ABC agenta ochrony -profesjonalne kursy. Suwałki, ☎(0-87)66-36-46. 47927

ABSOLWENTÓW szkół średnich, zawodowych. ☎(0-85)448-614. 48372

BARDZO dobrego lakiernika samochodowego. ☎415-482. 48489

BLACHARZA lakiernika, zapewniam mieszkanie. ☎(0-85)305-447. 48286

DO pilnowania zatrudnię 3 rencistow. ☎415-482. 48490

DOZORCĘ od zaraz. ☎434-878. 48348

KIEROWCĘ mechanika. ☎425-762. 48229

MAGISTRA farmacji po stażu, ☎75-54-54. 48254

STOLARZA konserwatora mebli zabytkowych. ☎524-708. 48496

STOLARZY, ☎75-30-22 wew. 334. 48064

USA -WIZY, (0-89)273007. 45709

SZUKAM PRACY

MYCIE okien, sprzątanie mieszkań z referencjami, ☎523-442. 48042

NIERUCHOMOŚCI

AGENCJE

"(0-85)325-681": Biuro Rzeczoznawcy, Warszawska 40. 46010

"(0-85)42-17-56" -AGENCJA Wschodnia, Suraska 1. 47170

"DOMINIUM". Nieruchomości -Kupno -Sprzedaż -Wynajem -Lipowa 4, ☎416-842, 435-185. 46754

"FORUM" ☎(0-85)43-64-83, nieruchomości. Lipowa 4. 47204

1-"AMICUS" -mieszkania, domy, działki. Kupno -sprzedaż, Sienkiewicza 22, ☎435-872, ☎436-208, Świętojańska 13/1, 415-809. 41235

AGENCJA "Pośrednik" -nieruchomości, wynajem, ☎421-930. 46483

GRAJEWO "UNIVERS" Nieruchomości, Piłsudskiego, ☎(08672)26-23. 46567

LOKUM -Nieruchomości (11.00 -17.00), ☎(0-87)10-17-01. 47473

KUPIĘ

DOMEK letniskowy, działkę. k.Ełku. ☎(0-87)104-338. 48075

M-4 lub M-5 (Zambrów), ☎(0-86)71-13-17. 48000

ZDECYDOWANIE dom w stanie surowym lub do remontu okolice Białegostoku. ☎45-48-02 od 17.00. 47987

SPRZEDAM

45 mkw. w centrum Suchowoli, możliwość działalności handlowej. ☎519-306. 47496

ATRAKCYJNY dom w Zambrowie, ☎ (086)71-34-37. 48395

BARAK na budowę lub działkę sprzedam. Suwałki ☎(0-87)66-65-95 wieczorem. 48385

BIAŁYSTOK -40 mkw., umeblowane -nowe budownictwo. ☎(0-86)18-49-11 po 16.00. 48432

BUDYNEK 760 mkw., działka 2816 mkw., centrum Łomży. ☎(0-86)187-779. 48473

DOM. Zambrów, ☎(0-86)71-14-60. 47958

DOM drewniany z działką, las, działka 2 ha. ☎614-195. 47620

DOM dwurodzinny, sklepy. Ełk ☎(0-87)102-433. 47293

DOM dwurodzinny, sklepy. Ełk. ☎(0-87)102-433. 48073

DOM murowany do rozbiórki sprzedam, zlecę rozbiórkę. ☎415-482. 48488

DOM nowy 130 mkw., tanio, 6 km od Ełku, pięknie położony, rzeka, las, staw rybny, ☎(087)10-41-54. 48132

DOM stan surowy, działka, Rajgród -sprzedam, ☎(0-8672)23-55 po 18.00. 47368

DOM z działką 3200 mkw. w Bargłowie Kościelnym. ☎(0-87)67-77-29. 48450

DZIAŁKA 3700 mkw. w Sochoniach, 900 mkw. Wasilków, ☎633-961. 48342

DZIAŁKA 4000 mkw., dom drewniany, 2 km od Białowieży, ☎(085)835-12-416 po 20.00. 48127

DZIAŁKA leśna 4000 mkw., las mieszany w Sajzach pomiędzy jeziorami Leśmiady i Krzywe. Cena 5.500 zł, ☎(087)10-41-54. 48133

DZIAŁKĘ 23 ary -Zambrów, ☎(086)71-13-04 do 18.00. 47812

DZIAŁKĘ 29a, uzbrojoną. Drahle 31, Sokółka. 48345

DZIAŁKĘ 721 mkw, uzbrojoną -Zaścianki, ☎449-592. 48356

DZIAŁKĘ budowlaną 604 mkw., Orzysz, ☎(0-117)37-481. 47810

DZIAŁKĘ siedliskową nad strumieniem 37 arów, prąd, wodociąg. ☎(0-86)187-779. 47341

DZIAŁKĘ siedliskową, woda, prąd. ☎(0-86)187-779. 48471

DZIAŁKI budowlane, Sokółka, ☎27-56. 48016

JEDNOPOKOJOWE, Pułaskiego, ☎510-127 po 16.00. 47794

M-6 tanio. ☎531-536. 48444

MIESZKANIE, garaż, centrum Ełku. ☎(0-87)102-433. 47301

MIESZKANIE 90 m. Ełk. ☎(0-87)102-433. 48074

PILNIE sprzedam własnościowe M-5, Zambrów, wiadomość: Joanna Pankiewicz, ul. Majowa 20, 41-200 Sosnowiec. 48101

SOKÓŁKA -działkę obok ZUS-u. Informacja: Przygraniczne Centrum Handlowe, Broniewskiego-5. 48141

SOKÓŁKA -działki -centrum miasta, tel./fax-(11)41-89. 47322

SPRZEDAM bar o pow. 75 mkw., piwnica 20 mkw.. Wydminy ul. Grunwaldzka 37/2 po 17.00. 48083

SPRZEDAM dom z siedliskiem. Sokołda k. Supraśla, ☎(0-85)11-49-75 -wieczorem. 47762

SPRZEDAM plac (powierzchnia 1059 mkw.) z zabudowaniami, Łomża, ul. Nowogrodzka 14, ☎18-52-82. 48414

ZAKŁAD ceramiczny w Sokołach, budynek 650 mkw., działka ogrodzona 25.000 mkw. ☎15-22-97, 15-29-82. 47990

POSZUKUJĘ

FIRMA poszukuje lokalu na pawilon handlowy w Łomży około 200 mkw., ☎(0-86)166-320. 46533

SZUKAM miejsca na Kawaleryjskiej. ☎(0-86)760-206. 47836

WYNAJMĘ

2 -pokojowe mieszkanie, 428-769. 48136

BUDYNKI, plac 2000 m. Mazowiecka 42 48354

DO wynajęcia 100 mkw. i 60 mkw. ☎75-12-19. 48434

DO wynajęcia lokal pod działalność gospodarczą. Łomża ☎180-164. 48463

HALA 1300 mkw. na każdą działalność do wynajęcia. ☎415-482. 48491

KIOSK do wynajęcia. ☎431-109. 48389

LOKAL 2x120 mkw. ☎(0-85)166-033. 48476

LOKAL 50 mkw. Grajewo, ☎(0-86)72-24-02. 47399

POKÓJ. ☎451-299. 48500

SOKÓŁKA -wydzierżawię plac, centrum, ☎(11)41-89. 48142

USŁUGI

BUDOWA, REMONT

ANTYWŁAMANIOWE drzwi "Gerda Star". Aluminiowe drzwi, witryny, wiatrołapy, zabudowy balkonów, ZALUS, ☎511-994, Dąbrowskiego 24. 45951

DUŃSKIE emulsje fasadowe (kolorowe), ☎514-809, ☎515-822. 44415

GLAZURA, terakota, malowanie, tapetowanie, ☎524-736. 48242

KUCHNIE, zabudowy, przedpokoje. ☎327-080, 546-106. 48077

REMONTY kotłów urządzeń kotłowni, montaże itp, "Spawtech", ☎fax. (0-85)431-768. 48088

SUCHE tynki, remonty. ☎532-140 wieczorem. 48148

USŁUGI remontowo -budowlane -wykańczanie mieszkań, ☎755-029 (19.00 -20.00). 48365

AGD, RTV

AUTOMATYCZNE pralki -naprawa, ☎444-610, gwarancja. 46739

TRANSPORT

AAPRZEPROWADZKI kompleksowe -tansport, ☎329-452. 46413

BUS, ☎410-690. 48102

BUS, ☎523-891. 47800

MERCEDESEM 9-osobowym 1 tona, VAT, ☎513-457. 44174

TRANSPORT: dostawcze, osobowe, pomoc drogowa, mikrobusy. ☎32-32-32. 43514

TRANSPORT samochodów kraj, zagranica. ☎(0-85)305-447. 48283

VOLVO 4-10 t, winda, ☎425-762,455-273. 48122

ŻWIR. ☎326-717. 46782

ŻWIR. ☎415-055. 47851

INNE

ALARMOWE systemy, telewizja przemysłowa. "KOMBIT", ☎455-154.

ANTYWŁAMANIOWE DRZWI, FOLIE OCHRONNE OKIENNE, ZABUDOWA 'BALKONÓW, KRATY ZWIJANE, ALUMINIOWE DRZWI, WITRYNY, 75-12-18 "ZAMIS". 46155

DEZYNSEKCJA. ☎413-390.

DRZWI WZMOCNIONE, ANTYWŁAMANIOWE, ZAMKI, MONTAŻ, CENTRUM TECHNIKI ZABEZPIECZENIA MIENIA, ☎539-036. 45924

EXPRES -Optyk, solidnie. Św. Rocha "Rzemieślnik-II" 42907

GLAZURNIK. Suwałki (0-87)16-41-45. 48367

INSTALACJA c.o., wod.-kan., centralne odkurzanie, ☎762-404. 40662

PIECZĄTKI "Echo". Suraska 1, ☎420-193. 43809

POMNIKI granitowe bezpośrednio ze Śląska, różne rodzaje -przyjmuję zamówienia, ☎(0-85)31-14-38. 48248

ROLETY okienne przeciwsłoneczne dekoracyjne, ☎616-644. 47042

SZYCIE, przeróbki futer, ☎610-418. 41132

SZYCIE, przeróbki futer. Warszawska 9. 47501

SZYJĘ, przerabiam kołdry, Towarowa 6, (piwnica). 46778

TAPICERKA. ☎43-14-73. 47983

TAPICERSTWO, ☎431-835. 47982

URZĄDZENIA do sprzątania (wózki, mopy), ☎514-809, ☎515-822. 43984

USG codziennie. Informacja całodobowa, ☎446-437. 46893

WIDEOFILMOWANIE. Profesjonalnie, tanio, ☎32-35-45 po 19.00. 46815

WIZYTÓWKI, pieczątki, poligrafia. "APIS" Sienkiewicza 4, ☎435-023. 47879

ZESPÓŁ Muzyczny "INCOGNITO BRASS", wesela, bankiety, ☎375-532. 47960

AUTO-MOTO

KUPIĘ

126P po wypadku. ☎(0-85)611-237. 48357

AUTO -Szrot -skup aut powypadkowych, złomowanych. Sprzedaż części. Nowa Wieś Ełcka. ☎(0-87)19-73-84. 46163

AUTO-ZŁOM skup aut złomowanych, powypadkowych, Sprzedaż części, Sokółka, ☎11-56-68. 46706

AUTOKOMIS "WaZ". Zwycięstwa 10. Skup -Zamiany -Raty. 45934

JELCZ 315, przyczepa 10t. ☎(0-87)67-19-19. 48355

KOPIARKĘ białoruś, sprawną, 7.000. ☎(0-117)347-58. 48046

NADWOZIE 126p od (1988), ☎(0-85)611-237. 48378

SILNIK SW 680 (duży leyland). ☎169-310. 48523

SKODĘ 100 lub silnik. Łomża ☎18-77-73 48468

STARA 200 do godz. 17.00. Sokółka ☎(11)13-75. 48350

SPRZEDAM

AUTO-KOMIS "Twoje Marzenie". Duży wybór. Sprzedaż ratalna. Możliwość zamiany. Wstawienie bezpłatne. Centrum Białegostoku: róg Mazowieckiej, Cieszyńskiej.

"AUTO Komis" Hotel "Leśny" Zwycięstwa 77 przyjmuje samochody. Sprzedaż -kupno -zamiana -raty -PTS. Kupuję samochody i płacę 80% ceny giełdowej, ☎511-641, 090271369. 48047

"AUTO KOMIS" ul. Botaniczna 3. Kupno- zamiany. Polonezy nowe, używane- atrakcyjne raty PTS do 7 lat. ☎44-55-48, ☎410-465. 45936

125P (1986), silnik poloneza, skrzynia 5, 4.300 zł. Ełk, ☎10-77-12. 48402

FIAT
126 el
w październiku
jeszcze bez katalizatora
w atrakcyjnej cenie
Pełny wybór wersji i kolorów
POLMOZBYT
ul. Zwycięstwa 10,
✆ 512-540, 517-332

16125

125P (1989), stan dobry. ☎541-473. 48194

125P na części. Koplany - Cegielnia. 47636

126P (1982), 1.600,-, ☎511-367. 48292

126P (1982). Knyszyn, Starodworna 57. 48410

Spółdzielnie Mieszkaniowe, Wspólnoty Mieszkaniowe
Przedsiębiorstwa i Zakłady Produkcyjno-Usługowo-Handlowe

KOMUNIKAT

Prezydent Miasta Białegostoku przypomina o obowiązku utrzymania obiektów budowlanych w należytym stanie technicznym (art. 61 prawa budowlanego) i przeprowadzeniu okresowych kontroli instalacji gazowych, przewodów kominowych, instalacji elektrycznych, piorunochronnych i innych. Przypomina również o konieczności posiadania przez właściciela lub zarządcę obiektu budowlanego książki obiektu budowlanego zarejestrowanej w Wydziale Architektury Gospodarki Przestrzennej i Ochrony Środowiska Urzędu Miejskiego.

Informacje: Referat Nadzoru Budowlanego, tel. 414-827.

(16836)

126P (1985) pilnie, tanio! ☎419-002. 47526

126P (1987), tanio. Suchowola ☎124-255. 48207

126P (1989), 4.500,-, ☎454-927. 48407

126P (1989), Jaziewo-31a, Kierkla, Sztabin. 48105

126P (1993). Hajnówka, Czajki 6. ☎(0-835)34-30. 48172

FIAT

- 126 el
- Cinquecento Young, Happy, Sporting
- Cinquecento VAN -704 i 899
- Uno 1,0 Fire, 1,4 ieS, 1,7D, VAN

oraz montowane w Polsce

- Punto 55 SX i 75 SX
- Bravo 1,4 SX i 1,6 SX
- Brava 1,4 S i 1,6 SX

Fiat Assistanse (pomoc drogowa 24-h)
Samochód używany w rozliczeniu
Kredyt 12,19% - w ciągu 60 min.
Ubezpieczenie OC, AC, NW w PZU i Warcie - od 350 zł
Rabat na usługi servisowe
Urządzenia antykradzieżowe
Zakład Najwyższego Zaufania
16126

Wszystkie formalności w salonie

POLMOZBYT
ul. Zwycięstwa 10,
✆ 512-540, 517-332

126P (1993) ☎180-579. 47895

126P, składak (1996), zarejestrowany, nadwozie (1994). Stan bdb. ☎(0-87)672-835. 48209

126P bis (1991). ☎13-52 po 15.00. 48195

126P FL, czerwień, 1991/92 zamina polonez, ☎(086)774-748. 48447

AUDI 100 (1981), 3100,-. ☎(0-85)762-448. 48424

AUDI 100-23E (1988), pilnie. ☎(0-119)47-179. 48422

AUDI 100 2,4D, (1991). ☎(0-85)76-13-01. 48065

WALKER
KATALIZATORY - UKŁADY WYDECHOWE
UNIMOT Jan JANUĆ Białystok, Handlowa 7, tel./fax 428-756
SERVICE: Białystok, ul. Handlowa 7
Łomża, plac Niepodległości 2,
Zambrów, ul. Grabowska 7
Ełk, ul. Łukasiewicza 5, tel. (0-87) 102-393
16055

AUDI 100D, (1986) zamiana na mniejszy. ☎11-45-05. 48260

AUDI 80 (1980). Łomża ☎16-51-11. 48480

AUDI 80 (1991), grzecznościowy ☎(0-86)75-27-89. 47520

AUDI 80, (XII 1987). Audi A4, (1995), 1.9TDI. ☎(0-86)17-61-64. 48213

AUTOBUS 080, podwozie. Łapy, Główna 135. 48221

AUTOBUS jelcz 080. (0-87)67-24-61. 48170

AUTOHANDEL "Futura"-ZNZ ; samochody używane na raty, PTS, autoalarmy, immobilisery, sprawdzanie pochodzenia samochodów, Wysockiego 20. ☎75-10-15.

AUTOKOMIS "Voyager" ul. Myśliwska 2. Kupno, sprzedaż, zamiana, raty, PTS, ręczne mycie samochodów (salon 500 mkw.), autoalarmy, radiomontaż. ☎(0-85)414-718, 410-517.

AUTORYZOWANY DEALER OPLA TOP AUTO PROPONUJE: POLONEZ 1,6 GLE (1993), FIAT UNO 1,0 (1994), OPEL CORSA 1,2 (1994), OPEL ASTRA 1,6 GLS (1995). ☎614-787, ☎616-802.

AUTORYZOWANY DEALER OPLA TOP AUTO PROPONUJE: OPEL OMEGA 2,3 TDI (1991), OPEL CALIBRA 2,0 SFI (1993), OPEL ASTRA COMBI 1,6 CD (1994), OPEL OMEGA 2,3 D (1990). ☎614-787, ☎616-802. 48420

BIS 126p (1991). Łomża ☎187-090. 48479

BLACHARKA, szyby, podzespoły, oki, niwy, moskwicza, tawrii, samary, ☎(0-85)44-17-19. 48330

BMW 318 (1985) pilnie. ☎(0-87)66-43-36. 48452

BMW 520, (1993). ☎15-10-67, 090265729.

BMW 730i (1991) 48.000 PLN, BMW 520i (1989) 25.500 PLN, MB 100 2.4D (1994) 42.500 PLN. ☎090271369. 48492

CAMPING dwuosiowa (1990), BMW 735i (1989), opel senator 3,0 (1988), ☎(0-086)16-39-95. 48358

CINQUECENTO (1992), 48.000 km, ☎541-493. 48409

DAEWOO - FSO
POLONEZY
CARGO, CITROËN C-15
TRUCKI
wszystkie typy
TOP MOTORS
Białystok,
ul. Wierzbowa 10, tel./fax 516-815, 522-907
ul. Składowa 7, tel. 44-16-31, tel. 44-17-02
16159
INWESTOR LEASING
Białystok, tel. 421-681, 446-355

CINQUECENTO 700 (1995), dodatki. ☎512-382. 48436

CINQUECENTO 904. ☎(0-86)71-14-60. 47957

CIQUECENTO 1,1 sporting (1996), ☎437-665. 48404

CITROEN ZX 1,8i, sport, (1994), żółty, spoilery, alufelgi. ☎(0-85)15-23-08. 48412

CZĘŚCI star 200. ☎(0-119)464-71. 48168

DAEWOO- wszystkie typy. Autosalon TECAR I-Armii WP 2A. ☎539-072. Przy zakupie miłe niespodzianki- sprawdź. Zanim kupisz gdzie indziej sprawdź u nas. 45871

DAIHATSU charade 4.900,-. ☎(0-85)762-448. 48269

FAVORIT (1989,) 11 tys., ☎618-596. 47593

FIAT 125p (1983 /90), skrzynia 5, gaz, 4 opony nowe, skrzynia 4 do fiata 125, inst. gazowa rosyjska. ☎30-31-83. 48483

FIAT 125p, pilnie sprzedam. ☎543-618. 48408

FIAT 126p (1981), ☎(0-119)47-067. 48406

FIAT 126p (1987) czerwony. Łomża ☎166-770. 48485

FIAT 126p przebieg 29.000 km, (1993), 7.700,-, ☎ Zawady 5. 48371

FIAT tempra, zamienię. ☎435-723. 48201

FIAT uno 1.3D. ☎(0-117)343-37. 48050

Ford
Spectrum
• SALON • SERWIS • CZĘŚCI •
KONTYNGENT '97
ATRAKCYJNA OFERTA UBEZPIECZENIOWA W POLONII SA.
• UL. JANA PAWŁA II 88
(ZWYCIĘSTWA)
TEL./FAX 516-911
TEL. 518-279.
16210

FORDA lub zamienię na inny. ☎(0-86)16-38-42. 9.00-12.00. 47869

FORD Mondeo 93', 2,00CLX, 3600,-. ☎421-489. 48426

FORD scorpio (1986). ☎(0-86)181-684. 48206

FORD sierra (1984), 7200. ☎75-10-15. 48401

FORD sierra 2,3D (1985). ☎(0-87)65-50-71. 48021

FORD sierra 2,3D (1987), zadbany, nowy typ. ☎16-20-58. 48174

FORD tranzit 2,5d (1987), ☎(087)10-21-89. 48346

FSO 125 (1983). Mońki, ☎16-37-96 (wieczorem). 48451

FSO 1500 (1988). ☎(0-86)180-623. 48205

HONDA acord (1994 X), pełne wyposażenie, uszkodzona, ☎(0-90)265-446. 48279

HONDA ciric sedam, ☎61-71-61. 48308

JELCZA 325, silnik do remontu, przyczepa 10 ton, ☎(0-86)760-888. 48078

KABINA star, Łapy, Główna 135, ☎15-24-79. 48211

LANCIA dedra 2,0TD (1991), ☎(0-86)77-67-35. 47252

ŁADA 1500 (1977). ☎16-80-68. 48164

ŁADA 2101, (1983), gaz. ☎632-870. 48160

ŁADA 2107 (1988), Ełk, ☎10-76-13. 48403

ŁADA2107 (1990), Szpakowo 41, gm. Jaświły. 48399

ŁADA 2107, (1988), 7.500,-. ☎(0-85)44-17-19. 48154

ŁADA 2107, (1990/91). ☎(0-85)613-614. 48152

ŁADA combi 1500 (1991). ☎543-545. 47862

ŁADA samara (1995). ☎616-402. 48219

MAZDA 323c (1995), 38.000,-, ☎15-20-26. 48375

MAZDA 323GT (1984), 6.800 zł, Wysokie Mazowieckie, 1 Maja 4a/9. 48305

MAZDA 323 rozbita (1992), ☎543-206. 48319

MAZDA 626 1,0TDI (1995), ☎(0-90)265-446. 48273

MAZDA 929 (1981). ☎516-755. 48267

MAZDA M.P.V, mini van (1995), 8.000 mil, w pełni zautomatyzowany. Sztabin, tel. 200 lub 90. 48467

MERCEDES 124 230E (1988). ☎412-927. 48121

MERCEDES 190 (1983), białe tablice, ☎(0-35)48-77. 48351

MERCEDES 190D, stan idealny (XI,1991), Ełk, ☎(087)10-98-69. 48344

MERCEDES 190E, po 17.00 ☎(08672)14-87. 48464

MERCEDES 200D (1982), po remoncie. Olecko, ☎(0-116)27-95. 47563

MERCEDES 207D, (1982). ☎(0-90)26-81-50. 48417

MERCEDES 240D (1981). Suwałki (0-87)66-71-44. 47858

MERCEDES 240D, (1981), biały, białe tablice. ☎633-708 po 20.00. 48411

MERCEDES 300D (1992). ☎(0-87)67-17-32. 48454

MERCEDESA 123 300D, ☎61-06-06. 48381

MERCEDESA 207 (1984) lub zamienię na większy bus ☎(0-86)187-271, ☎16-39-95. 48382

MERCEDESY 190D, 300D, (1993). ☎(0-86)71-31-28. 48323

MITSUBISHI galant 2400 (1995). ☎(0-86)188-721. 48466

Z tym ogłoszeniem 5% taniej
AKUMULATORY
ZAP
PIASTÓW
16243
☆ Hurtownia patronacka
☆ Obsługa gwarancyjna
☆ Skład fabryczny na eksport
UNIMOT
Białystok, Handlowa 7, tel./fax 426-358

MITSUBISHI galant 2l, (1984), ☎544-220. 48377

MOSKWICZ (1990), ☎631-936. 48456

MOSKWICZ 2140 (1987), ☎518-193. 48398

MOSKWICZ Aleko (1990), tanio sprzedam, ☎(0-86)18-18-88 po 16.00. 47787

MOSKWICZ aleko (1992), tanio. ☎115-549. 48150

MOST wolny przód 200, ☎15-26-51. 48328

MZ 150, ☎66-17-93 po 15.00. 47405

NISSAN-PATROL 4x4 (1984), 3.200 USD. ☎15-20-26. 48247

NISSAN primera 1,6 (1995), ☎15-33-82. 48303

OPEL ascona, ☎(0-86)18-24-96. 48155

OPEL ascona 1,6S (1988), przebieg 100.000, 13.899, ☎16-33-32. 48380

OPEL ascona 1.6 (1982/83). Bronowo, ul. Młyńska 2a. 48484

OPEL kadett 1,3, ☎(0-87)10-94-83. 48266

OPEL rekord 2,3 diesel (1985). Grajewo, ☎(08672)30-14. 47803

OPEL vectra 1,7D (1991). ☎(0-87)67-59-48. 48428

OPEL vectra 1.6i (XI. 1991). ☎(0-87)10-66-91. 48059

OPEL vectra 1.6S (1992). Suwałki ☎(0-87)67-80-45 po 15.00. 48394

PASSAT 1,6D, kombi (1981), ☎(0-87)672-835. 48240

PEUGEOT 205 (1988), Augustów ☎47-629. 47975

PEUGEOT 405, 1,9GRD (1993), ☎30-33-73 po 16.00. 48116

PEUGEOT 605 , (1992), bdb, ☎(0-119)53-39. 48165

PILNIE, skoda 120L (1988). ☎547-207. 48461

POLO 1,3 (1985). Ełk ☎10-36-89. 48270

POLONEZ (1981), Bielsk Podlaski, ☎30-30-52. 47532

POLONEZ (1984), 3.800, ☎(0-87)67-19-19. 48159

POLONEZ (1987), wiśnia, bdb, ☎42-00-73. 48177

POLONEZ (1994), pilnie, ☎15-29-32. 48163

POLONEZ (1995), 16.300 PLN, ☎546-849. 48153

POLONEZ 1,5, gaz, (1994). ☎546-741. 48317

POLONEZ 1,5GL, (X.1992), alarm. Łomża, Gostków 43. 48312

POLONEZ 1,5GLE (1993), zieleń, ☎(0-86)72-41-00. 48179

POLONEZ 1,5\LE (1992), Łapy, ☎15-59-68. 48175

POLONEZ 1.6, 125 mln. ☎(0-86)774-239. 48310

POLONEZ 1.6GLI, (1995), 16.500,-. Kaczyński, Cherubiny, 18-216 Dąbrowa Wielka. 48318

POLONEZ 1500 (1989), ☎547-653. 48181

POLONEZ 1500, (1988), I właściciel. ☎543-610. 48321

POLONEZ 1600GLE, 13.500,-, szyberdach, radiomagnetofon. ☎(0-835)135-65. 48307

POLONEZ 1600 GLI (1995), ☎(0-85)55-62-63. 47250

POLONEZ ATU 1,4GLI (1996), ☎15-59-68. 48176

POLONEZ caro (1994), ☎535-771. 47573

POLONEZ caro (XI1991), 10.000,-, ☎15-82-52. 48003

POLONEZ caro 1,9GLD, przebieg 68 tys., (1993), 15.000 zł. ☎(0-86)78-56-07. 48287

POLONEZ caro diesel (1992). ☎(0-87)67-08-17. 48453

POLONEZ truck (1984), 5.600 zł, Wiadukt 8, ☎522-684. 48161

POLONEZ truck (1995), 18.500,-, gaz, alarm, blokada, ☎(0-85)532-071, ☎090271-174. 48167

POLONEZ truck 1,6 (XII 1992), ☎753-423.

POLSKIE OPONY, PEŁNY WYBÓR, WYWAŻANIE GRATIS! DO FSO-99 ZŁ. UNIMOT ☎42-63-58. 45994

PRZYCZEPAD-633, Łapy, Główna 135, ☎15-24-79. 48333

PRZYCZEPA HW6011 wywrot (1987), ☎(0-119)30-62. 48325

PRZYCZEPĘ 3 -osiową tanio. ☎(0-116)395-72. 48022

PRZYCZEPĘ D-50, Wiadukt 8, ☎522-684. 48327

PRZYCZEPĘ D-616, 1,5T (1989), ☎(0-85)552-009. 47774

OKAZJA
SAMOCHODY UŻYWANE NA RATY

model	rok	cena	kolor
Polonez 1,6 GLE	1992	12.000	biały
Polonez 1,5 GLE	1992	12.300	wiśniowy
Polonez 1,6 GLE	1993	12.500	brąz
Polonez 1,6 GLE	1994	13.500	biały
Łada 2107	1991	11.000	biała
Łada 2107	1991	12.000	czerwona

Możliwość negocjacji cen
POLMOZBYT
al. 1000-lecia PP 8, ✆ 75 45 50
16842

RENAULT (1985), audi 80 (1979). ☎(0-835)36-29 Hajnówka. 48280

RENAULT 1,4 (1990), dodatki, ☎76-27-27. 48184

RENAULT 18 kombi (1980). Łomża, Księżnej Anny 14/45. 48482

RENAULT 19 diesel (1989). ☎(0-87)67-26-18. 48023

RENAULT 9, (1983), tanio. ☎(0-86)77-44-10. 48284

RENAULT clio (1992) sprzedam. Suwałki ☎(0-87)67-79-27. 48391

RENAULT kombi (1987), 1.500,-, ☎(0-85)113-849. 48188

RENAULT trafic 1400D (191), ☎(0-86)18-74-46. 47956

RENAULT twingo 94, alarm, ridio, zadbany, 22500,- ☎762-553. 48131

ROBUR (1987), Bielsk Podlaski ☎30-24-63. 48185

ROBUR sprawny, ☎(0-86)71-35-89. 47766

SAMARA (1991), pięciodrzwiowa, Ełk, ☎10-36-89. 48400

SAMARA 1500 (1990), ☎(086)75-39-21. 47285

SAMOCHODY w systemie konsorcyjno- ratalnym. 3,1% rocznie. ☎752-362. 46031

SAMOCHÓD osobowy nissan 1,7 D (rok 1986). Węgorzewo, ☎ 71-592. 48036

SKODA favorit (1991), 13.000 zł, ☎(0-86)18-99-83. 48200

SKRZYNIĘ biegów +tylny most do audi 100 quatro. ☎(0-86)75-27-89. 47519

STAR-200 izoterma, Wiadukt 8, ☎522-684.. 48189

STAR 28, szafa, nowy typ kabiny. ☎614-195, cena 5.500 zł. 47546

STAR 3W200, ☎124-098 (8.00 -15.00). 48210

STAR długi składak (1996), ☎090265729, ☎15-10-67. 48220

SUZUKI vitara, (1993), 37.500,-. ☎75-10-15. 48249

SYRENA sprawna, części. ☎(0-86)71-17-58 wieczorem. 47873

T-055-C-330, mercedes 240. ☎(0-85)55-43-14 w.311. 48265

TARPAN skrzyniowy 14 mln. ☎618-981. 48278

TAVRIA metalik. (1995). Hajnówka (0-835)48-89. 48253

TOYOTA camry 20TD (1987), ☎23-55. 48297

TOYOTA carina E 2,0D (1993), bezwypadkowy, alarm, mult-lock, ☎523-468. 48281

TOYOTA corolla 1,3 (1989), bezwypadkowa, Łomża, ☎(0-86)176-164. 48309

TOYOTA corolla diesel (1989). ☎(0-86)72-70-95. 48474

TRABANTA (1983), tanio. ☎32-40-90 po 17.00. 48061

TYLNY prawy błotnik, mercedes 124. ☎61-06-06. 48236

UNO 1300D (1989). ☎(0-85)121-290 po 15.00. 48425

VENTO 1,9TDIGL (1995), 42.500, ☎15-26-51. 48264

VOLKSWAGEN 1,9TD bezwypadkowy (295-mln), ☎30-53-15. 48257

VOLKSWAGEN transporter (1982), ☎322-007. 48364

VOLVO 343 (1979) tanio, ☎(08672)20-89. 48459

VOLVO 850 GLT 2,5l, (1992). Sztabin, tel. 90. 48470

VW,T-4, (1993), blaszak przedłużony. ☎(0-90)26-70-63. 48274

VW golf III (1993), ☎(0-87)67-86-51. 47409

VW golf III 1,9D kombi, ☎197-508. 48262

GAZETA współczesna **KUPON NA OGŁOSZENIE ZA 1 ZŁ LUB 2 ZŁ**

Maksymalnie 5 słów (ogł. za 1 zł) lub
9 słów (ogł. za 2 zł), łącznie z adresem (telefonem):

.....

.....

.....

Ilość publikacji
☐ x 1 zł ☐ x 2 zł

imię, nazwisko:

adres, kod pocztowy:

nr dowodu osobistego:

1. Kupony przyjmują nasze biura ogłoszeń i współpracujące agencje (adresy w gazecie). Kupon wraz z dowodem wpłaty na konto 340409-808-136 PBG SA O/Białystok można również przesłać pod adresem: Gazeta Współczesna, 15-950 Białystok, skr. 193.
2. Kupon bez wpisanego numeru dowodu osobistego jest nieważny.
3. Publikacja pierwszego ogłoszenia nie później niż w ciągu 7 dni od daty otrzymania kuponu.
4. Ogłoszenia za 1 zł i 2 zł publikowane są w wydaniach gazety poniedziałek-czwartek (wyjątek p. 5).
5. Jednorazowe zlecenie 9 emisji ogłoszenia umożliwia druk 1 w magazynie (uwzględniamy wielokrotność 9).
Kupon ważny do 30 listopada 1996 r.

Zakreśl wybraną rubrykę

☐ UBEZPIECZENIA
☐ NAUKA
☐ TURYSTYKA

USŁUGI
☐ budowa, remont
☐ AGD, RTV
☐ transport
☐ inne

PRACA
☐ zatrudnię
☐ szukam pracy

NIERUCHOMOŚCI
☐ agencje
☐ kupię
☐ sprzedam
☐ poszukuję
☐ zamienię
☐ wynajmę

AUTO MOTO
☐ kupię
☐ sprzedam
☐ naprawy
☐ autoalarmy
☐ inne

☐ MATRYMONIALNE
☐ ZDROWIE
☐ ZWIERZĘTA
☐ BIZNES

ZAKUPY
☐ hurtownie
☐ sklepy
☐ producenci

ROLNICTWO
☐ kupię
☐ sprzedam

RÓŻNE
☐ kupię
☐ sprzedam
☐ inne

VW passat (1995), 48.500, ☎15-47-64. 48246

VW silnik 18 +skrzynia, ☎11-23-55. 48234

VW silnik 18 +skrzynia, ☎11-23-55. 48235

VW transporter 2.0 (1980), technicznie b.db., 6.200,-. ☎(0-86)760-206. 47835

WARTBURGA 353 (XII-1986), biegi w podłodze, 2.800,-, Hajnówka, ☎(0-835)50-73. 48353

WV transporter 1,6D, przeszklony, (1990). ☎(0-119)47-067. 48275

ŻUK (1988), gaz, 5.300,-. ☎101-822. 48238

ŻUKA okazyjnie. Sienkiewicz, Chrzanowo k.Ełku. 48027

ŻUK blaszak (1988, Augustów, ☎(0-119)38-44. 48320

ŻUK blaszak (1990) Augustów, Grzybieniowa 7. 48322

❒ NAPRAWY

ROZRUSZNIKI, ALTERNATORY, części do nich -kupisz, naprawisz. Białystok, Blokowa 29, 531-431. 46179

❒ AUTOALARMY

"ALAR", Alarmy, autoalarmy PRESTIGIE, immobilisery, blokady, ☎44-66-00. 46960

AUTOALARMY, radiomontaż. Tanio! Botaniczna ☎44-55-48. 46127

AUTOALARMY -Zakład Najwyższego Zaufania -inż. Sosnowski, ☎511-473. 44328

❒ INNE

AUTOKOMIS "J.K.". Fasty 147 B (przy szosie elckiej) przyjmuje samochody osobowe, ciężarowe oraz sprzęt rolniczy. Kupno, sprzedaż, raty, PTS. 48147

NAGRODA za wskazanie celiki, ☎(0-86)71-31-28. 48285

POSZUKUJĘ garażu do wynajęcia w rejonie ulic: Świętojańska, Branickiego, Orzeszkowej, Warszawska. ☎32 40-90 po 17.00. 48063

BIZNES

"(0-85)325-681": Biuro Rzeczoznawcy, Warszawska 40. 46009

"085-325-681", RZECZOZNAWCY... 22758

GRECJA -kontakty handlowe, ☎(0-8672)22-19. 48455

POSZUKUJĘ wspólnika do dobrze prosperującego biznesu -motoryzacja, Sokółka, ☎(0-85)11-56-68. 47336

PUSTAKI wiórobetonowe -VAT, ☎197-306, ☎544-322, ☎510-047 (możliwość transportu). 46230

TELEFONY komórkowe. Sprzedaż- montaż. ☎75-57-21. 45600

WSPÓLNIKA z gotówką 100 mln. ☎(0-85)42-07-55. 48374

ZBUDUJ wspaniały, międzynarodowy biznes, ☎(0-86)18-15-77. 46577

UBEZPIECZENIA

"(0-85)325-681-TUK", 327-743, Białystok, Warszawska 40. 46008

NAUKA

"KURSY komputerowe, ☎422-003 Multi-Train. 44284

ANGIELSKI, francuski -magistrowie filologii! ☎753-617. 47191

CHEMIA, ☎61-51-81. 47979

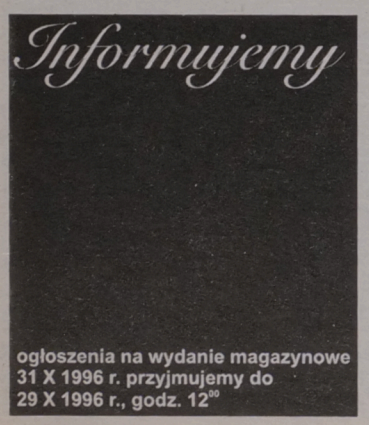

EGZAMINY na prawo. ☎42-72-52. 43522

KURS usługowego prowadzenia księgowości. ☎416-137. 47497

POLSKI, matematyka - korepetycje. ☎546-515. 47358

POLSKI, ☎32-98-76 po 20.00. 48359

TURYSTYKA

"BIACOMEX" Legionowa 9/1 ☎44-16-58, ☎42-49-05. Najtańsze bilety lotnicze- cały świat. Bezpłatny dowóz z domu na lotnisko. 48089

BRUKSELA busem. ☎54-55-44. 47509

BUSEM do Belgii w każdy czwartek, ☎(0-85)167-514, ☎520-888. 48103

GRAJEWO -Frankfurt w piątki, ☎(08672)36-20. 46568

JAZDA konna, wycieczki, rajdy. ☎(0-85)448-614. 48379

SANATORIA: Polska, Litwa. "Ocean", ☎44-44-04. 45227

TANIE całoroczne wczasy lecznicze, sanatorium Raduga". Agencja As. ☎436-304. 47466

WILNO, Lwów. Agencja As. ☎436-304. 47470

ZAKUPY

❒ SKLEPY

DOMOFONY -ładne i niezawodne. AVAL, Białystok, Kozłowa 4, ☎517-656. 43617

"ANTENY satelitarne i naziemne. Rabat na paszport Polsatu. AVAL, Białystok, Kozłowa 4, ☎517-656. 43619

GRZEJNIKI, piece, wkłady. ☎514-673. 47324

TANIE meble, obciąganie guzików, nabijanie nap. Malmeda 7. ☎436-260. 47586

❒ HURTOWNIE

JEANS -spodnie, spódniczki: dziecięce, damskie, męskie. Zwycięstwa 8B, ☎518-449. 47378

TV PRZEMYSŁOWA
ALARMY • DOMOFONY
Sprzedaż - montaż DOMOCHRON S.C.
UL. TOWAROWA 2B
TEL. 321-421,
FAX 323-974
16183

"REXBUD", Suwałki, ☎(0-87)67-91-11. Sklejka. Płyta pilśniowa, wiórowa. 34153

A.KALESONY 6,20zł (netto). ☎(0-85)511-305 w-5. 45966

GRZEJNIKI CO
POMPY • KOTŁY C.O. • PODGRZEWACZE WODY
TERMITECH S.C.
BIAŁYSTOK, UL. TOWAROWA 2B
TEL. 324-342, FAX 323-974
16185

A. Robocze ubrania ocieplane. ☎(0-85)511-305 w-5.

CHŁODNICZE: LADY, KOMORY, AGREGATY, SERWIS. "BIATERM", ☎(0-85)437-211, 437-909. 45886

HOLLAND- Hause, hurtownia odzieży używanej, nowa dostawa najwyższej jakości (jesień-zima) ul. Bagnowska 40 ☎755-374, ☎546-619. 48052

KWIATY sztuczne, znicze, ceny konkurencyjne. 27-go Lipca 21/B. ☎539-636. 48037

PARASOLKI ładne, proszę brać panowie, panie. Zwycięstwa 8B, ☎518-449. 47377

TOREBKI damskie, teczki. Elegancja -Szwecja, Anglia. Zwycięstwa 8"B", ☎518-449. 47840

WALIZY, torby podróżne, 5 lat gwarancji. Zwycięstwa 8B, ☎518-449. 47379

❒ PRODUCENCI

NAJWIĘKSZY producent atestowanej kostki brukowej sprzeda kostkę. Białystok, Komunalna 3 ☎538-822, ☎539-781. 45285

PARKIET. ☎(0-85)194-154. 46741

PRODUCENT: sztuczne wieńce, wiązanki nagrobkowe. Nagórki 79a k. Zambrowa. ☎189-717. 48477

ZDROWIE

APARATY słuchowe, Krakowska 5, ☎422-268. 45986

DERMATOLOG Grażyna Kamińska Gbinet Kosmetyczny, Wyszyńskiego, "Koral", lok. 104, ☎444-364. 44923

GASTROLOGICZNY gabinet. USG, endoskopia, leczenie, L-4. Mickiewicza 27 ☎32-30-47. 48067

16707

Leczenie wody
❒ filtry
❒ odżelaziacze
❒ magnetyzery
Firma BARTOSZ
Białystok, ul. Warszawska 5, tel. (085) 436-171, tel./fax 436-507.
Suwałki, ul. E. Plater 1, tel. (087) 664-998

GINEKOLOG -USG Krzysztof Arciszewski, leczenie nadżerek laserem. Zamenhofa 1, ☎32-32-02, 45796

GINEKOLOG Mirosław Kolada, Wąska 4 -od Jagienki, poniedziałki, środy (16.00 -17.30), ☎dom. 761-828 (wieczorem). 46696

MEDIN bezoperacyjne leczenie kamicy żółciowej, nerkowej, prostaty, hemoroidów. Białystok, 422-268. 45983

MELATONINA -odsprzedam, ☎618-796. 48008

OFERTA dla zainteresowanych prawidłowym odżywianiem, ☎(0-86)18-15-77. 46576

PRZYCHODNIA STOMATOLOGICZNA. Lipowa 23, ☎42-64-01. 41589

SOCZEWKI kontaktowe, płyny dezynfekcyjne. Krakowska 5, ☎422-268. 45972

SPRZEDAM rentgen zębowy. ☎44-16-25, 45-45-50. 48419

USG, Jan Oleński. Rejestracja: ☎32-32-02. 45803

ROLNICTWO

❒ KUPIĘ

KROWY mleczne zdrowe. Oferty Gospodarstwo Rolne Glinki, 19-335 Prostki. 48316

❒ SPRZEDAM

"OSTRÓWEK" (1982) sprzedam. Suwałki ☎(0-87)65-05-55. 48019

BARAKOWÓZ, przyczepa, remont. ☎(0-86)71-17-58 wieczorem. 47872

C-1201. ☎(0-86)77-55-80. 48072

C-360 (1983). Dąbrowa-Łapy 38 ☎761-113. 48298

C-360, RCWU3 -cyklop, przyczepa 4-tonowa, koła do między żędzia. ☎(0-86)760-700-24. 48301

T-25 A, URSUS, LTZ - 55 A
(55 KM - dwunapędowy)
korzystne raty 16722
min. wpłata 10%, okres spłaty do 5 lat, oprocentowanie 12%, bez poręczycieli używany ciągnik w rozliczeniu, komis-raty!!!
ZUHP "POM SERWIS"
Bielsk Podlaski,
ul. 3 Maja 20,
tel./fax (085) 30-32-66

C-360. Siostrzanki 14 k. Jedwabnego (łomżyńskie). 48478

C-3603P (1987). ☎760-127 Szepietowo. 48335

C-363P (1989), C-330 (1987). ☎(0-85)15-19-14. 48178

C 360 sztuk 10, C 330 sztuk 2, przyczepa 4,5 tony, sztuk 3, rozrzutnik obornika dwuosiowy szt. 2 oraz inne maszyny rolnicze, Rajgród, ☎(0-8672) 16-70. 48109

CIĄGNIK C-330 (1985), ☎(0-86)172-241. 48421

CIĄGNIK C-330 (1991), ☎(0-86)774-239. 48370

CIĄGNIK C-360, jumz rolniczy. ☎(0-835)36-29. 48293

CIĄGNIK Zetor 7011. ☎(71)32-04. 48110

GOSPODARSTWO 14 ha. Sobole, gm. Wieliczki. ☎(0-116)342-25. 47999

JAŁÓWKI cielne. Rybical 21, 11-520 Ryn. ☎(0-878)18-397. 48361

JAŁÓWKI mięsne, cielne. ☎16-34-56. 47188

KOMBAJN Neptun. ☎(0-85)557-557 47967

KOMBAJN zbożowy clas dominator, prasy welger, Mierucie 24 k.Grajewa. 47276

KOMBAJN zbożowy fahr, Gromadzyn, 18-220 Czyżew, Kalinowski, 170 mln. 48445

KOMIS Ełk, ☎(0-87)10-13-21: prasy różnego typu, schładzarki do mleka. 44263

KOPRAKO -spycharkę jumz (1987) zamienię na mniejszy rolniczy, ☎(11)39-03. 48225

MŁOCARNIĘ, prasę "Kuna". Szpakowo 41, gm. Jaświły. 48296

ORKAN 2, 6 lat, Pęzy 13, gm. Sokoły. 48204

PILNIE zetor 7211 (1990) mało używany 1900 Mtg, stan idealny, Gackie 11 k. Grajewa. 48245

PRASA Z-224. Szepietowo Janówka 13. 48334

PRASY do słomy i siana, zbiorniki na mleko, folia do belowania sianokiszonki, części zamienne, transport za darmo. Pisz, Warszawska 41, ☎(0117)347-86. 47712

PRZYCZEPA D55, wywrotka (1988). Szepietowo Janówka 13. 48332

PRZYCZEPA HW-6011, (1987). Szepietowo Janówka 13. 48331

PRZYCZEPA samozbierająca TO-50, dmuchawę, ☎(0-86)760-912. 47866

PRZYCZEPĘ samozbierającą TO-50, dmuchawę. ☎(0-85)448-614. 48369

SAMOCHÓD terenowy gaz 69 stan dobry, polonez caro GLI-1,5 94 rok, ursus C-360-3P, tur rok 1987, ursus 914, przyczepa 6-tonowa rok 1986. Tybory Jeziernia 9, gmina Wysokie Mazowieckie. 48440

SPRZEDAM ciągnik 912, rok 1986, Biały Wiesław, Miodusy, Stok 6. 48104

SPRZEDAM kombajn Z 056, rok prod. 1985, ciągnik ursus 912, r. prod. 1986, Łęgwarowo gm. Węgorzewo, ☎ 74786 od 9.00 -18.00.

SPRZEDAM SŁONECZNIK CZARNY Z IMPORTU -CIĄGŁE DOSTAWY. ☎(0-86)160-109. 48125

T-25A, Pawłowicz, Brzostowskiego 3, Sztabin, ☎142. 47271

U-1222 (1988), ☎(0-85)515-738. 48007

URSUS C-330M (1990). ☎(0-86)774-331. 48311

UŻYWANE maszyny rolnicze. Raty -Gotówka, niski procent, ☎(0-87)67-82-20, ☎(0-119)49-377. 46735

ZETORA 7211 (1991) 700 mtg. Dąbrowa Tworki ☎760-481. 48306

ZETORY, różne typy. ☎433-719, 449-720. 47600

ZETORY -różne typy, ☎449-720, ☎433-719. 48324

ZIEMNIAKI "Irga". ☎(0-86)761-326. 48288

ZWIERZĘTA

DOGI, groenendaele, jamniki, szorstkowłose, ☎(0-89)273-507. 47369

KAUKAZY -tanio, ☎(0-86)71-67-13. 47767

OWCZARKI Jużaki stróżująco -obronne, ☎(0-85)449-546. 48244

OWCZARKI niemieckie -szczenięta, ☎(085)43-46-91. 48251

PROSIĘTA, warchlaki, ☎(0-85)515-738. 48006

ROTTWEILERY, szczenięta rodowodowe -tanio sprzedam. ☎755-817. 47924

SPRZEDAM konie wierzchowe, kucyki. ☎(0-85)448-614. 48376

SPRZEDAM szczenięta sznaucery, Siemiatycze, ☎55-25-84 po godz. 19.00. 47248

SZKOLENIE psów. Suwałki ☎(0-87)67-34-45, ☎(0-87)66-44-95. 47857

RÓŻNE

❒ KUPIĘ

KUPIĘ akcje Pepees-u, Łomża, ☎16-32-87 po 19.00. 48199

ŚWIADECTWA, zdecydowanie, najdrożej. ☎538-045. 47524

ŚWIADECTWA udziałowe -najdrożej, zdecydowanie. ☎538-045. 45542

ŚWIADECTWA udziałowe NFI, zdecydowanie. ☎44-82-47. 47797

❒ SPRZEDAM

"PREFABET" BLOCZKI FUNDAMENTOWE M2, M4, M6/12, M6/14, STYROPIAN M15, M20, M30. NAJNIŻSZE CENY, WYSOKA JAKOŚĆ. TRANSPORT, ☎547-201, FAX. 547-101. 47984

AGREGAT prądotwórczy, wciągarkę. ☎(0-85)166-033. 48475

AGREGAT tynkarski, maszynę dziewiarską. Wysokie Mazowieckie. ☎41-13 po 17.00. 48071

BILARD używany siódemka. ☎(0-87)67-17-32. 48457

BROŃ śrutowa. Bielsk Podlaski ☎30-30-52. 47531

DRZEWKA, krzewy ozdobne. ☎431-647, Wczasowa 4. 47388

DRZEWO, deski rozbiórkowe tanio. ☎42-42-68. 48045

DUŻA wieża Sony (gwarancja), ☎419-445. 48124

FIRMA "Salix" w Gołdapi sprzeda trak typ TGP I prześwit 70 cm, produkcji FOD Bydgoszcz, ☎(0-87)15-86-17. 47966

FREZARKI do metalu, prasę hydrauliczną 63 t. ☎15-22-97, 15-29-82. 47989

GRZEJNIKI aluminiowe, eternit głębokofalisty. Łomża, ☎160-729. 48418

IMPORTOWANE ocieplane płaszcze, kurtki i bluzy zimowe -tanio sprzedam, ☎ 090607474. 48111

KAMERĘ Sony (używaną) 8 Handycam CCDTR50E instrukcja i ładowarka -650 DM, ☎322-703. 48218

KARP, amur, szczupak, narybek, kroczek od 22.X. Mońki, ☎16-20-48. 48129

KOMPUTER Optimus, gwarancja. ☎323-198. 48295

KWALIFIKOWANE drzewka i krzewy owocowe -hurt -detal, Złota 5, ☎326-779 (8.00 -18.00). 47323

LODÓWKĘ, zamrażarkę, mikrofalówkę, automat. ☎(0-86)191-003. 47874

LORNETKĘ wojskową, skrzynia V-ka. ☎186-261. 48277

MADRO. ☎411-224 po 18.00. 48495

MASZYNĘ dziewiarską 2-płytową na wszystkie wzory -najtaniej! ☎431-514. 48435

NAJTAŃSZE pustaki, bloczki (atestowane). ☎422-186.

OGRZEWANIE NAJTAŃSZE Z MOŻLIWYCH, ☎547-201. 47985

PANELE boazeryjne -producent, najtaniej. ☎(0-85)192-615. 46637

PARAPETY marmurowe, ☎329-786. 46895

PARKIET -producent, ☎753-662. 47436

PIEC co gazowy waillant tanio, ☎(08672)14-87 po 17.00. 48465

PŁYTY meblowe fornirowane. ☎(0-85)192-615. 47176

PRALKA wirnikowa, fotele używane. ☎543-053. 47415

PRZYCZEPĘ HL 8011. Bielsk Podlaski, ☎ 302968. 48499

PUSTAKI wiórobetonowe energooszczędne -najtaniej -Nowodworce, ☎761-370, ☎761-739. 48091

REGAŁY chłodnicze RC 120. ☎090-267-063. 48290

SILNIKI stacjonarne spalinowe, syrenę bosto (1983). Łomża ☎18-77-73. 48469

SOLARIA, ☎(0-58)21-76-63. 46728

SOLARIA -058 46-27-16. 47291

SPACERÓWKĘ, stan idealny. ☎(0-87)66-56-59. 47860

SPRĘŻARKĘ małą (siła) 200 zł. ☎186-261. 48282

SUPOREKS, wełna mineralna, tanio. ☎(0-87)67-79-74. 47856

SZLIFIERKĘ taśmową, frezarkę dolnowrzecionową. ☎(0-85)192-615. 47507

TANIO! Trak, formatówka do palet, ☎(0-87)15-71-70. 47278

TANIO palety. ☎(0-86)71-49-56 po 19.00. 47978

TARCICA, sosnowa sucha. ☎(0-87)10-66-91.

TARCICA SOSNOWA NIE OBRZYNANA, GRUBOŚĆ 76, 63, 50 SUCHA. ☎(0-85)101-230, ☎(0-85)101-550. 48487

TELEWIZOR grundig 27, 2-letni. ☎447-202. 47679

TOPOLE. Bondziul , Gliniski koło Białobrzeg. 48215

Treść **ogłoszeń drobnych**
z pięciu ostatnich numerów
GAZETY WSPÓŁCZESNEJ
poznasz dzwoniąc:
TAI
44-63-45
44-63-46
44-63-47
Telefoniczna Agencja Informacyjna działa od poniedziałku do piątku w godz. 9-18

WYTWORNICA, butla tlenowa, komplet, silnik elektryczny 7,5. ☎(0-86)71-17-58 wieczorem. 47871

WYTWORNICĘ acetylenową, 300,-, nową. Wolne 4, gm. Sztabin. 48429

❒ INNE

CHRYZANTEMY. ☎197-579. 48498

FRANKFURT/M - przewóz osób. ☎(0-85)54-64-76. 48255

KONKURS Radio taxi 32-32-32. Nagrody! Zapraszamy!. 43516

OKULARY -terminy jednogodzinne. Św.Rocha "Rzemieślnik-II" 42906

MERINOSOFT
754-855
DODATKOWE LINIE TELEFONICZNE
754-771; 754-856
754-676
Sz. Pln. Obwodowa 36 Białystok
POPRZEDNIE NUMERY-BEZ ZMIAN
16841

TELEWIZJA

PROGRAM 1

6.00 Kawa czy herbata? – w tym: Kartka z kalendarza – magazyn poranny
8.00 „Moda na sukces" – serial prod. USA
8.20 Muzyczna Jedynka non stop
8.30 Wiadomości
8.40 Festiwal Pop Music „Błękitna Perła '96" – koncert galowy
9.05 Gimnastyka – Na co dzień
9.10 Mama i ja – program dla mamy i trzylatka
9.25 Domowe przedszkole – program dla dzieci
9.50 Porozmawiajmy o dzieciach – program dla rodziców
10.00 „Pod wiatr" – serial prod. USA
11.00 Zrób to tak, jak my – Biżuteria na jeden raz
11.15 Szkoła Zdrowia i Urody – magazyn Grażyny Domańskiej i Marii Czecharowskiej
11.30 Opowieści bałtyckie – felieton Urszuli Dembińskiej
11.50 „Arcydzieła" – „Teodor Gericault: Tratwa Meduzy" – serial dok. prod. ang.
12.00 Wiadomości
12.10 Agrobiznes – rolniczy magazyn informacyjny
12.20 Magazyn Notowań – Wołowina po holendersku
12.40 Sekrety Starszej Pani – program Wandy Jackowskiej
13.05 Start! – teleturniej sportowy. Numer telefonu: 0-70075866
13.25 Wiosna obywateli – miasteczko nadziei
13.50 Polska droga samodzielności w sztuce – program poświęcony XIX i XX-wiecznej sztuce polskiej
14.20 Jak znaleźć dobrą pracę – Odmień swoje życie – progr. eduk.
14.30 Przez lądy i morza – „100-lecie Belgici – Arctowski i Dobrowolski" – program Ryszarda Czajkowskiego
14.50 Program dnia
15.00 Wiadomości
15.10 Ekonomiczne opały rodziny Kowalskich – Kowalski lokuje oszczędności – prog. eduk.
15.30 „Nieustraszeni" – serial prod. kanad.
16.00 Dla dzieci – Król zwierząt – quiz
16.25 Muzzy in Gondoland – język angielski dla dzieci
16.30 Dla młodych widzów – Raj
17.00 Teleexpress
17.25 „Inny świat" – serial prod. USA
18.00 Miliard w rozumie – teleturniej
18.30 Powtórka z PRL – Lucjan Motyka – progr. publicystyczny
19.00 Wieczorynka: „Clifford – wielkie rude psisko"
19.30 Wiadomości
20.10 „Krzyk na pustkowiu" – film sensacyjny prod. USA
21.50 W centrum uwagi – program public.
22.25 Studio Sport – Ligi Polskie
23.25 Wiadomości
23.35 Jutro w programie
23.40 Sceny domowe – Klucze – program artystyczny
24.00 „Złodzieje w nocy": „Dzień pierwszy" – serial prod. niem.-izrael.
1.10 Sztuka bez tajemnic
1.20 Twórcze szkoły

PROGRAM 2

7.00 Panorama
7.05 Sport telegram – przegląd najważniejszych wydarzeń sportowych
7.10 Poranny magazyn Dwójki – w tym: Dziennik krajowy
7.50 Akademia Zdrowia Dwójki – program sportowo-rekreacyjny. Audiotele: 0-70055666
8.00 Program lokalny
8.30 „Moje trzy córki" – serial komediowy prod. USA
9.00 Transmisja obrad Sejmu
13.00 Panorama
14.55 Powitanie
15.00 „Sylvan" – serial anim. prod. hiszpańskiej
15.25 Akademia Zdrowia Dwójki – program sportowo-rekreacyjny
15.35 Studio konkursowe XI Międzynarodowego Konkursu Skrzypcowego im. Henryka Wieniawskiego
16.00 Panorama
16.10 Pejzaże wsi polskiej – Świat nie zna czasu – Zabawki diabła – program redakcji artystycznej
16.30 „5x5": Wygrajmy razem – teleturniej. Serwis informacyjny 0-70035217
17.00 Studio konkursowe XI Międzynarodowego Konkursu Skrzypcowego im. Henryka Wieniawskiego
17.30 Białostocki Kurier Kresowy
18.00 Panorama
18.10 Program lokalny
18.35 Jeden z dziesięciu – teleturniej prowadzony przez Tadeusza Sznuka. Numer telefonu: 0-70075800
19.05 Ekspres reporterów – program pod redakcją Blanki Danilewicz
19.35 Po rozum do głowy – progr. dla dzieci
20.00 Studio Sport – mecz I ligi piłki nożnej: Legia Warszawa – Wisła Kraków
21.00 Panorama
21.30 Sport telegram – przegląd najważniejszych wydarzeń sportowych
21.40 Kocham kino – program Grażyny Torbickiej
21.50 Kocham kino „Pod wulkanem" – film fab. prod. USA
23.40 Kocham kino: w tym – film krótkometrażowy „Rondo" – program Grażyny Torbickiej
24.00 Panorama
0.15 Kocham kino: „Machina wyobraźni" „Postacie autentyczne" – serial dok. prod. ang.

POLSAT

Informacje – 16.00, 18.45, 19.50, 22.00
6.00 „Ptaki ciernistych krzewów" – austral. serial obycz.; 7.00 Poranek z Polsatem – Kraina budzików; 7.55 Poranne informacje; 8.00 Polityczne graffiti; 8.15 Klub Fitness Woman; 8.30 „Ufozaury" – ser. anim. dla dzieci; 9.00 „Drużyna A" – amerykański serial sensacyjny; 10.00 „Żar młodości" – kanad. ser. obycz.; 11.00 „Airwolf" – amerykański serial sensacyjny; 12.00 Disco Relax – program muzyczny; 13.00 Oskar – magazyn nowości filmowych; 13.30 Sztuka sprawiedliwości – magazyn prawniczy; 14.00 Kuba zaprasza; 14.30 Czas na naturę – magazyn medycyny naturalnej; 15.00 Halo Gra!My; 15.20 Ye! Ye! Ye! – program muzyczny dla dzieci; 15.30 Czarodziejka z księżyca – serial anim. dla dzieci; 16.00 Informacje; 16.15 Link Journal – mag. mody; 16.45 Gwiazdy i rozgwiazdy: gra-zabawa (0-700-76-669); 17.10 Kalambury – program rozrywkowy; 17.40 „Skrzydła" – amerykański serial komediowy; 18.10 „Świat według Bundych" – amerykański serial komediowy; 18.40 Moim zdaniem – komentarz polityczny; 18.45 Informacje; 19.00 „MacGyver" – ameryk. ser. sensac.; 19.50 Losowanie LOTTO; 20.00 Film tygodnia: „Podwójna osobowość" – film prod. USA; 22.00 Informacje i biznes informacje; 22.25 Polityczne graffiti – komentarz do najważniejszych wydarzeń dnia; 22.35 „Ulice San Francisco" – serial prod. USA; 23.30 Na każdy temat; 0.30 „Żar młodości" – kanad. serial obycz.

POLONIA

7.00 Program dnia; 7.05 Z archiwum folkloru: XXVI Międzynarodowy Festiwal Folkloru Ziemi Górskich Zakopane 1994 – „Podegrodzie"; 7.30 Biografie: „Gorzeń Adama" – film dok.; 8.30 Wiadomości; 8.40 „Kraina; 9.00 „Przygody psa Cywila": „Pościg" – serial dla młodych widzów; 9.30 Dopóki żyje ostatni świadek; 10.00 „Bank nie z tej ziemi" „Sen wariata" – serial TVP; 11.00 „Dom przy Kościuszki 60" – reportaż; 11.30 „Śpiewnik ilustrowany – Grzegorz Turnau"; 12.00 Wiadomości; 12.15 „Matki, żony i kochanki" – serial obycz. prod. polskiej; 13.05 „Nigdy w życiu" – film dok.; 13.40 „Auto-Moto-Klub"– mag. sportów motor.; 13.30 „Wojny innych ludzi" – film dok.; 14.00 Przegląd publicystyczny; 15.00 Wiadomości; 15.10 Program na popołudnie i wieczór; 15.20 „Wielka historia małych miast" – Bobowa; 15.50 Ludzie – żaby – „Pływać każdy może" – program eduk.; 16.00 „Kowalski i Schmidt"; 16.30 „Auto-Moto-Klub"; 17.00 Teleexpress; 17.15 „Polskie ABC" – program dla dzieci; 17.45 „Krzyżówka Szczęścia" – teleturniej; 18.15 Teatr TV: Fiodor Dostojewski „Ekscelencja"; 19.35 „Swego nie znacie..."– katalog zabytków Przemyśl – Katedra"; 19.45 Dobranocka: „Marceli Szpak dziwi się światu"; 20.00 Wiadomości; 20.30 „Bardzo spokojna wieś" – film fab. prod. polskiej; 21.35 Program na czwartek; 21.45 „Basowe życie – Romuald Tesarowicz" – program Leszka Bonara; 22.30 Panorama; 23.00 Spotkania z Krzysztofem Pendereckim: V Symfonia – „Koreańska"; 23.40 „Fałdy, draperie w sztuce" – film dok.; 23.55 Uczmy się polskiego: lekcja 24 – „Gdzie mamy mieszkać?"; 0.30 Zaproszenie: „Miasta Wisłą zgodzone"; 0.50 Wiadomości; 1.00 Teatr TV: Fiodor Dostojewski „Ekscelencja"; 2.20 „Swego nie znacie..." – katalog zabytków „Przemyśl – Katedra"; 2.30 „Auto-Moto-Klub"; 3.00 Panorama; 3.30 „Bardzo spokojna wieś" – film fab. prod. polskiej; 4.40 „Basowe życie – Romuald Tesarowicz"; 5.30 „Krzyżówka Szczęścia" – teleturniej; 6.00 Spotkania z Krzysztofem Pendereckim: V Symfonia „Koreańska"; 6.40 „Fałdy, draperie w sztuce" – film dok.

POLONIA 1

8.00 Teleshop; 8.30 Seriale anim. dla dzieci; 9.30 Stellina – serial obycz. prod. włoskiej; 11.00 Namiętności – serial; 11.45 Cena ambicji – serial; 13.30 Satelite: Techno-Dance – magazyn muzyczny; 15.25 Teleshop; 16.00 Seriale anim. dla dzieci; 17.45 Stellina – serial; 19.15 Namiętności – serial; 20.00 Wieczór sentymentalny: Zmierzyć się z wiatrem – film obycz. prod. USA; 21.50 W domu – magazyn; 22.20 Reportaż z planu – magazyn filmowy; 22.50 Satelite: Techno-Dance; 0.35 Tele Box – magazyn

EUROSPORT

8.30 Sportowe gagi; 9.00 Eurogol – magazyn piłkarski; 11.00 Sport motocyklowy: GP Australii; 12.00 Automobilizm: Tractor Pulling; 13.00 Jeździectwo: PŚ w Valkensward; 14.00 Slam – mgazyn koszykarski; 14.30 Eurofun – magazyn; 15.00 Gimnastyka: Gala gimnastyczna w Brukseli; 16.00 Jeździectwo: PŚ w Helsinkach; 17.00 Tenis ziemny: Turniej ATP; 19.30 Magazyn sportów motorowych; 20.30 Tenis ziemny: Turniej ATP; 23.00 Automobilizm: Euro Truck Trial; 24.00 Magazyn tenisowy; 0.30 Jeździectwo: PŚ w Helsinkach

DSF

5.30 Program poranny; 10.15 Offensiv – mag.; 11.15 Baseball; 11.45 Encyklopedia sportu: Mark Todd, o 12.15 Lekkoatletyka; 13.15 Superfan. Quiz piłkarski; 14.00 Mag. sportów motorowych; 15.00 Żeglarstwo; 15.30 Sportstar. Sportowy quiz; 16.15 Mistrzowie; 16.30 Sport Special; 17.00 Offensiv – mag.; 18.15 Superfan. Quiz piłkarski; 18.45 Futbol Mundial. Piłka nożna na świecie; 19.15 Hokej na lodzie: Kolner EC– Bern; 20.15 LIVE Piłka ręczna. Bundesliga; 22.15 Wiadomości sportowe; 22.30 Encyklopedia sportu: Sporty motorowe; 23.30 Karting; 0.00 Wrestling; 1.00 Program nocny

ATV

18.00 Program dnia; 18.05 Namiętność – serial obycz.; 19.00 Leczą czy trują? – serial popularnonaukowy; 19.30 Zakupy w ATV; 20.00 Francja S.A. – komedia francuska; 21.30 Muzyka na każdą porę; 22.00 Program dnia; 22.05 Namiętność – wenezuelski serial obycz.; 23.00 Filmowe spotkania ze sztuką: Spacerek – film dok.; 23.30 Zakupy w ATV; 24.00 Chłopi – polski serial obycz.; 1.00 Niszcząca siła – serial dok.

TEATRY • KINA

TEATRY

Teatr Dramatyczny im. Al. Węgierki w Białymstoku – „Mąż i żona" (Duża scena), godz. 10.00.
Białostocki Teatr Lalek – „Tygrys Pietrek", godz. 9.00.

KINA

W BIAŁYMSTOKU
„POKÓJ" – „Dzień Niepodległości" (USA, l. 12), godz. 9.30, 12.00, 14.45, 17.30, „Diabolique" (USA, l. 15), godz. 13.00, 20.15, „Matka swojej matki" (pol., l. 15), godz. 16.00 (ostatnie dni), „Osaczony" (USA, l. 15), godz. 19.00 (ostatnie dni).
„TON" – „Wirus" (pol., l. 15), godz. 10.30, 14.30, 18.30, „Król olch" (franc.-niem.-pol., l. 15), godz. 12.15, 16.15, 20.15.
„FORUM" – „Podwójna świadomość" (USA, l. 15), godz. 15.30, „Rykszarz" (franc.-wietn., l. 18), godz. 17.30, 20.00.
„SYRENA" – „Fenomen" (USA, l. 15), godz. 14.30, 17.00, „Daleko od siebie" (pol., l. 15), godz. 19.00.

KINA W WOJEWÓDZTWACH
BIAŁOSTOCKIM
Bielsk Podlaski „Znicz" – „Quest" (USA, l. 15), „Morderstwo pierwszego stopnia" (USA, l. 15).
Drohiczyn „Daniel" – „Sztorm" (USA, l. 15).
Sokółka „Sokół" – „Rozrabiaki w Waszyngtonie" (USA, l. 15).
ŁOMŻYŃSKIM
Łomża „Millenium" – „Dzień Niepodległości" (USA, l. 12), godz. 11.00, 16.00, 18.30, 21.00.
Kolno „Wrzos" – „Pod presją" (USA, l. 15).
SUWALSKIM
Suwałki „Bałtyk" – „Telemaniak" (USA, l. 15), „Namiętności" (USA, l. 15).
Augustów „Iskra" – „Zbyt wiele" (USA, l. 15).
Bemowo Piskie „Wrzos" – „Zostawić Las Vegas" (USA, l. 15).
Ełk „Polonia" – „Dzień Niepodległości" (USA, l. 12), „Ukryte pragnienia" (ang.-wł.-franc., l. 15).
Giżycko „Fala" – „Twister" (USA, l. 12), godz. 17.00, 19.00.
Pisz „Stolica" – „Mission: Impossible" (USA, l. 15).

W RAZIE WYPADKU

Policja – tel. 997
Straż Pożarna – tel. 998
Pogotowie Gazowe – tel. 992
Pogotowie Ciepłownicze – tel. 993
Pogotowie Elektryczne – tel. 991
Pogotowie Techniczne Wodociągów – tel. 994
Informacja o usługach – tel. 951
Bank Informacji Gospodarczych – tel. 517-471.
Telefoniczna Agencja Informacyjna – tel. 44-63-45 (7)
Pomoc drogowa – tel. 96-37

SŁUŻBA ZDROWIA

W BIAŁYMSTOKU
Pogotowie Ratunkowe, ul. Poleska 89, tel. biura wezwań 970, 999, 524-192.
Informacja Pogotowia tel. 422-222.
Ambulatorium Pogotowia, ul. Poleska 89
– Pediatryczne – czynne w dni robocze w godz. 19-7, w wolne soboty w godz. 15-7, w niedziele i święta w godz. 7-7.
– Internistyczne – czynne codziennie przez całą dobę.
– Stomatologiczne – czynne w dni robocze w godz. 19-7, w wolne soboty w godz. 15-7, w niedziele i święta w godz. 7-7.
Gabinety zabiegowe:
– Internistyczny dla dorosłych – czynny codziennie przez całą dobę.
Gabinet dla dzieci czynny w dni robocze w godz. 19-7, w wolne soboty w godz. 15-7, w niedziele i święta 7-7.
Ambulatorium Chirurgiczne dla dorosłych, ul. I. Białówny 11, tel.42-40-41.
Ambulatorium Chirurgii Dziecięcej, ul. Wołodyjowskiego 3a, tel. 42-59-60.
„Hospicjum" Dom Opatrzności Bożej, ul. Świętojańska 1c, tel. 415-607 – czynny przez całą dobę.
„Hospicjum Domowe", ul. Piotrkowska 2, tel. 421-000, godz. 15.00-17.00 (w dni robocze).

APTEKA (ostry dyżur)
ul. Suraska 2, tel. 42-04-53, ul. Poleska 89, tel. 522-111, ul. Mickiewicza 27, tel. 323-024.

SZPITALE
DYŻURY CODZIENNE
Woj. Szpital Zespolony im. J. Śniadeckiego, ul. M. Skłodowskiej-Curie 25, tel. 42-16-21 do 26, 42-70-41– dyżuruje **rehabilitacja** oraz oddziały **dziecięce: chirurgia, reanimacja, laryngologia.**
Woj. Szpital Specjalistyczny im. K. Dłuskiego, ul. Żurawia 14 do godz. 15 tel. 327-570, 327-694, po godz. 15 tel. 323-593 dyżurują **oddziały: choroby płuc dzieci, sztucznej nerki, zakaźny dorosłych.**
Specjalistyczny Dermatologiczny ZOZ, ul. św. Rocha 3, tel. 42-53-01, 42-02-08.
Regionalny Szpital Onkologiczny, ul. Ogrodowa 12, tel. 320-116.

OSTRE DYŻURY
W DNIU 23 X 1996 r.
CHIRURGIA, REANIMACJA KARDIOLOGICZNA, WEWNĘTRZNY, LARYNGOLOGIA, OKULISTYKA, NEUROLOGIA, ZAKAŹNY DZIECIĘCY – Woj. Szpital Zespolony im. J. Śniadeckiego, ul. M. Skłodowskiej-Curie 25, tel. 42-16-21 do 26, 42-70-41.
POŁOŻNICTWO z GINEKOLOGIĄ – Woj. Szpital Zespolony im. J. Śniadeckiego, ul. Warszawska 15, tel. 327-100.
ODDZIAŁ GRUŹLICY – Specjalistyczny P/Gruźliczy ZOZ, ul. Warszawska 18, tel. 412-952.
DZIECIĘCY WEWNĘTRZNY + NEUROLOGIA – Dziecięcy Szpital Kliniczny, ul. Waszyngtona 17, tel. 42-40-31.

W ŁOMŻY
Pogotowie Ratunkowe – tel. 999 oraz 16-38-55.
Pogotowie Chirurgiczne – Szosa Zambrowska 1/27 – czynne przez całą dobę.
Woj. Szpital Zespolony, ul. M. Skłodowskiej-Curie 1, tel. 16-24-01.
Apteka (ostry dyżur), ul. Dworna 35, tel. 16-32-44.

W SUWAŁKACH
Pogotowie Ratunkowe – tel. 999
Woj. Szpital Zespolony, ul. Szpitalna 60, tel. 67-25-46.
Szpital Miejski Zespołu Opieki Zdrowotnej, ul. Kościuszki 101, tel. 66-22-41.
Apteka (ostry dyżur), ul. Konopnickiej 2, tel. 66-50-91.

TELEFONY ZAUFANIA

Białystok – tel. 988, czynny codziennie w godz.18-4.
Białystok – Telefon zaufania dla kobiet w ciąży i rodzin – 32-22-22.
Łomża – tel. 988, czynny w poniedziałki, środy i piątki w godz. 16.30 - 21.30.
Łomża – Telefon zaufania dla kobiet 16-45-53, poniedziałek, czwartek, godz. 21-24.
Suwałki – tel. 988, 67-49-41, czynne codziennie (oprócz sobót, niedziel i świąt) w godz. 18-6.

RADIO

PROGRAM I

Wiadomości co godzinę
0.07 Kalendarz radiowy; 0.12 Lista polskich przebojów; 0.17-3.00 Radio nocą: Pytania nie tylko muzyczne – prow. M. Gaszyński; 0.56 Informacje o programie; 0.58 Prognoza pogody dla rybaków; 2.55 Myśli na dobry dzień; 3.05 i 4.05 Muzyka przed świtem; 3.45 Muzyczny arsenał; 4.50 Muzyczne wycinanki; 5.05 Informacje o programie; 5.07 Niezapomniane melodie; 5.20 Poranne rozmaitości rolnicze; 5.48 Gimnastyka poranna; 5.58-8.30 **SYGNAŁY DNIA**; 6.28 Prognoza pogody dla rybaków; 6.30 Informacje w skrócie; 6.32 Przegląd prasy; 6.33 Informacje sportowe; 6.35 Informacje o przejściach granicznych; 6.57 Eko-Radio; 7.00 Dziennik poranny – I wydanie; 7.30 Informacje w skrócie; 7.45 KOS – konkurs; 7.55 Komunikaty: gazowe, losowe; 8.00 Dziennik poranny – II wydanie; 8.30 Radio Biznes; 9.05-11.00 **CZTERY PORY ROKU**; 9.12 i 10.06 Eko-Radio – oprac. A. Zalewskiego; 10.31 Lektury Jedynki: „Ogniem i mieczem" – pow. H. Sienkiewicza; 11.07 Szkoda gadać; 11.30 Filmowa muzyka – oprac. J. Skolarskiej; 11.40 Rolnicza antena; 11.55 Komunikaty; 12.00 Sygnał czasu i hejnał z wieży mariackiej z Krakowa; 12.06 Z kraju i ze świata – mag.; 12.28-16.00 Pasmo „...po hejnale" – prow. R. Jakubowski; 12.30, 13.30, 14.30, 15.30 Radio kierowców; 14.10 Czas felietonisty; 14.45 Relacje z Konkursu Skrzypcowego im. H. Wieniawskiego w Poznaniu; 16.00 Dziennik popołudniowy; 16.12 Aktualności; 16.45 Dziennik Radia Watykańskiego; 17.05 i 18.05 Studio S13 – relacje z meczów I ligi piłki nożnej; 17.53 Lista polskich przebojów; 19.00 Z kraju i ze świata – mag.; 19.27 Prognoza pogody dla rybaków; 19.30 Radio dzieciom: „Pinokio w butach" – słuch. Luigiego Malerby; 20.05 Komunikaty: gazowe, losowe, Spółki Toto Lotek, informacje o programie; 20.10 Echo: Klub popularyzatorów nauki – aud. M. Bobrowskiej; 20.30 Pod mikroskopem – aud. J. Kamińskiej; 20.40 Lekcja jęz. angielskiego BBC; 20.50 Lektury Jedynki: „Grek szuka Greczynki" – fragm. opow. Friedricha Dürrenmatta; 21.05 Komunikaty Totalizatora Sportowego; 21.06 Kronika sportowa; 21.30 Muzyka i aktualności; 22.00 Wydarzenia dnia; 22.10 Komentarz dnia; 22.20 Cztery pory roku – wydanie wieczorne, w tym: Poezja z ducha muzyki poczęta; 23.05 Encyklopedia wielkich głosów – aud. E. i J. Łętowskich; 23.55 Myśli pod koniec dnia

PROGRAM III

0.05-6.00 Trójka pod księżycem; 0.05-2.00 Program prowadzi Redakcja Rozrywki; 4.30 Lektura na bezsenność: Dariusz Bitner „Bulgulula" – oprac. K. Łopaciuk; 6.00-9.00 Zapraszamy do Trójki – prow. G. Miecugow; 7.07 i 8.05 Serwis sportowy; 8.45 Business News; 9.00-11.00 Każdy gra inaczej – prow. P. Kaczkowski; 9.15 PPR – Poranna Porcja Rozrywki; 9.30 Informator ekonomiczny; 10.10 PPR – Przedpołudniowa Porcja Rozrywki; 10.30 Aktualia kulturalne; 11.10 Puls Trójki – prow. B. Michniewicz; 11.55 Giełda Papierów Wartościowych; 12.05 W tonacji Trójki – prow. P. Kaczkowski; 13.05-16.00 Trójka na dwa głosy; 13.15 Powtórka z rozrywki; 14.15 Muzyczna poczta UKF (1); 14.30 Lektury Trójki: Milos Forman, Józef Nowak „Moje dwa światy. Wspomnienia" – oprac. K. Łopaciuk; 14.40 Nowości muzyczne; 14.58 Komunikat o sytuacji na przejściach granicznych; 15.05 Serwis sportowy; 15.30 Bliżej Ziemi – fel. ekolog.; 15.35 Muzyczna poczta UKF (2); 16.00-19.00 Zapraszamy do Trójki; 18.05 Serwis sportowy; 19.05 BRUM – aud. P. Klatta; 20.05 Książka tygodnia: Maciej M. Szczawiński „Zezowate szczęście. Opowieści o Bogumile Kobieli" – oprac. Iwony Wiśniewskiej; 20.15 Puls jazzu – aud. P. Brodowskiego; 21.05 Klub Trójki – prow. H. M. Giza; 22.05 Serwis sportowy; 22.10 XI Międzynarodowy Konkurs Skrzypcowy im. H. Wieniawskiego z Poznania – aud. M. Pęciński; 23.00 To był dzień; 23.40 Bluesełka – aud. S. Wierzcholskiego

RADIO BIAŁYSTOK

FM 72,68 72,8 100,2 MHz
PROGRAM REGIONALNY
Wiadomości Radia Białystok co godzinę
Wiadomości w skrócie: 5.30, 6.30, 7.30, 8.30, 14.30, 15.30; **Przegląd prasy**: 5.16, 6.22; **O tym się mówi**: 6.16, 6.45, 7.15, 7.40; **Informacje z przejść granicznych**: 5.45, 7.39, 8.53, 12.08, 16.08; **Regionalne notowania walutowe**: 8.39, 11.08, 14.18; **Wiadomości z Giełdy**: 14.18
5.00 FAKTY I MUZYKA (wiadomości co 30 min) – prow. D. Sokołowska; **9.10 SPOTKANIA** – prow. R. Reda; 9.12 Horoskop; 9.40 „Colas Breugnon" – powieść R. Rollanda; 11.15 Wojenka, wojenka – rep. L. Muszyńskiego; 11.45 Życiowe ścieżki sierżanta Walieszki; 11.53 English? No problem; 12.15 Co tam panie w polityce?; 13.08 „Wykuwam Polskę" – rep. S. Poznańskiego (powt.); 13.35 Muzyczny telefon; **14.00 FAKTY I MUZYKA** (wiadomości co 30 min) – prow. K. Kozłowska; 16.15 Zadzwoń do nas: **442-222** – prow. B. Ciruk; 18.10 Konkurs Radia Białystok; 18.30 Ukraińska Dumka – przyg. E. Ryżyka; 18.45 Pod znakiem Pogoni – aud. W. Prochowicza; 19.05 Na czwórce – magazyn dla kierowców – aud. M. Liberadzkiego; 19.35 Czas melomana – aud. M. Gajl; 20.05 Opowieści Gargamela – czyta Wiesław Drzewicz; 20.15 **MIXER** – muzyka dla wszystkich – prow. C. Okruszko; 22.00 Reflektorem po świecie – program **BBC**; **23.05 NOCNA ORKIESTRA RADIA BIAŁYSTOK** – prow. Sławomir Sokołowski

RADIO Zet

65,99, 107,3 MHz
Wiadomości co godzinę całą dobę
Wiadomości co pół godziny: 6.00-17.00;
Wiadomości co kwadrans: 6.00-9.00
Wiadomości sportowe: 6.08, 6.33, 7.09, 7.34, 8.07, 9.05
Wiadomości giełdowe: 11.57, 13.05, 14.05
4.00-6.00 Świt z Radiem Zet; 6.00-9.00 Poranek z Radiem Zet; 6.20, 9.40 Horoskop Dnia – Wojciech Jóźwiak; 6.50 Zapowiedzi TV; **7.40 Wiadomości gospodarcze Reutera**; 8.15 Gość Radia Zet; 8.50 Książki Czesława Apiecionka; 9.50 Ciekawostki Krecika; 10.10 Bulion Zet; 12.00 Wiadomości w południe – Małgorzata Łaszcz; 13.15 „Dzwonię do Pani... Pana" – program Janusza Weissa; 14.10 **Magazyn reporterów i zapowiedzi kulturalne**; 15.00 Wydarzenia dnia – Rafał Domański; 15.50 **Ciekawostki Krecika**; 16.10 **Hip Hop Zet – program Marzeny Chełminiak i Wojtka Jagielskiego**; 17.50 **Na krawędzi – najlepsi wykonawcy New Rock**; 18.10 **Majewiada** – program Szymona Majewskiego; 19.05 Komputerowa lista przebojów Radia Zet – tel. **0-700-73-000**; 20.15 **Na krawędzi – najlepsi wykonawcy New Rock;** 21.05 Klub Radia Zet – zaprasza Karolina Korwin-Piotrowska; 23.10 Noc z Radiem Zet.

RADIO AKADERA

FM 71,24
Serwis informacyjny: 0.00, 6.00, 7.00, 8.00, 9.00, 10.00, 11.00, 12.00, 13.00, 14.00, 15.00, 16.00, 17.00, 18.00, 19.00, 20.00, 21.00, 22.00, 23.00
Ogłoszenia: od 7.15 do 20.15 co godzinę (tel. 422-415)
6.05-10.00 Prezentuje Robert Baran; 6.15 Przegląd prasy lokalnej; 6.30 Informacje lokalne, komunikaty; 6.50 Halo, granica!; 7.30 Serwis lokalny; 7.45 Przegląd prasy lokalnej; 8.30 Informacje lokalne, komunikaty, sytuacja na przejściach granicznych, noc na służbie, kursy walut; 9.10 Horoskop; 9.30 Informacje lokalne, komunikaty, kursy walut, propozycje kulturalne na dziś; 9.45 Porady Prawnika; 10.00-15.00 Prezentuje Krzysztof Sadowski; 10.30 Konkurs I (tel. 422-414); 11.30 Konkurs II; 12.05 Serwis lokalny, komunikaty, informacje z przejść granicznych (nowe); 12.30 Aktualności; 13.10 Horoskop; 13.30 Aktualności; 13.45 Notowania Giełdy Papierów Wartościowych, kursy walut; 15.00-20.00 Prezentuje Adam Klimiuk; 15.30 Konkurs I (422-414); 16.30 Serwis lokalny, kursy walut, informacje z przejść granicznych, propozycje kulturalne na dziś; 16.45 Porady Prawnika (powt.); 17.10 Horoskop; 17.30 Konkurs II; 18.30 Aktualności; 19.30 Muzyczny Top Radia Akadera (głosowanie): 20.00-21.00 Szafa gra; 21.00-24.00 Nie Tylko Rock – prezentuje Wojciech Hryniewicz; 0.05-6.00 Nocny odlot

RADIO RMF/FM

Białystok 91,1 MHz
Łomża 91,5 MHz
Suwałki 89,0 MHz
Wiadomości co godzinę od 0.45
Programy lokalne: 10.26, 11.26, 12.26, 13.26, 17.26, 18.26
Traffic: 6.26, 6.59, 7.26, 7.59, 8.26, 8.59, 14.26, 14.59, 15.26, 15.59, 16.26, 16.59
5.00-9.00 NI w pięć, ni w dziewięć – budzą Tadeusz Sołtys i Michał Kubik, w tym: 6.35 Poranny toster; 8.05 Rozmówki; 8.35 Nowości motoryzacyjne; 9.00-12.00 Metzoforte – rozgrywa Piotr Metz, w tym: 9.35 Trzy karty; 9.50 Rockowy kalendarz; 10.05 Prowokator; 12.00-15.00 Gdzie diabeł nie może... – tam Grażyna Bekier i Ewa Drzyzga; 15.00-19.00 Radio Svoboda – wyzwala Marcin Jędrych, w tym: 15.35 Wiódł ślepy kulawego; 16.35 Konkurs filmowy; 18.05 Rosyjska ruletka; 19.00-20.00 Numer: 0800-33-800 – odbierają Kasia Wolska i Brian Scott; 20.00-22.00 Radio Muzyka Fakty – informuje Marcin Wrona, w tym: 20.05 Wydarzenia dnia; 21.15 pory i polemiki; 21.50 Grafitti; 22.00-1.00 O zmRocku – ściemnia Dariusz Maciborek, w tym: 22.30 Konkurs 10,5; 0.00 Rockowy kalendarz; 1.00-5.00 Lunatycy i cykliści – nie śpią Jacek Niemczyk i Mirosław Golański

RADIO MARYJA

Białystok 104,70 MHz
Ełk 102,60 MHz
Łomża 104,00 MHz
Suwałki 107,90 MHz
Wiadomości: 2.00, 4.00, 5.00, 6.25, 8.25, 10.25, 12.25, 14.25, 18.25, 19.25
5.45 Rozpoczęcie programu; 6.00 Anioł Pański, Jutrznia; 6.30 Różaniec; 7.00 Msza św.; 7.45 W Rodzinie RADIA MARYJA; 8.00 Godzinki ku czci Niepokalanego Poczęcia NMP; 8.30 Katecheza z rozmowami telefonicznymi; 9.30 Czas pieśni; 9.50 Mogę, chcę pomóc; 10.00 Audycja dla dzieci; 10.30 Porady; 11.00 W Rodzinie RADIA MARYJA; 11.45 Medytacja; 12.00 Anioł Pański; 12.10 Spotkanie z Biblią; 12.30 Różaniec; 13.15 Radiogazeta; 13.45 Literatura; 14.00 Modlitwa Popołudniowa z Liturgii Godzin; 14.15 Czas dobrych nowin; 14.30 Mogę, chcę pomóc; 14.40 Muzyka mistrzów; 15.00 Koronka do Bożego Miłosierdzia; 15.15 Rozmowy nie dokończone; 16.00 W Rodzinie RADIA MARYJA; 16.15 Serwis informacyjny Radia Watykańskiego; 16.30 Telefoniczny koncert życzeń; 17.00 Katecheza z rozmowami telefonicznymi; 18.00 Anioł Pański, Nieszpory; 18.30 W nurcie nauczania Ojca Świętego Jana Pawła II; 18.55 Spróbuj pomyśleć; 19.00 Audycja dla młodzieży; 19.30 Audycja dla dzieci; 19.45 Modlitwy dzieci; 20.00 Audycja Radia Watykańskiego; 20.20 Różaniec; 21.00 Apel Jasnogórski; 21.15 Rozmowy nie dokończone; 23.30 Kompleta; 23.45 Medytacja; 0.00 Rozpoczęcie programu nocnego; 0.15 Katecheza (powt.); 1.30 W nurcie nauczania Ojca Świętego Jana Pawła II; 2.10 Lektura (powt.); 2.30 Porady (powt.); 3.00 Serwis Radia Watykańskiego (powt.); 3.25 Spotkania z Biblią (powt.); 3.40 Audycja Radia Watykańskiego (powt.); 4.40 Muzyka mistrzów (powt.); 5.05 Radiogazeta; 5.20 Godzinki ku czci Niepokalanego Poczęcia NMP; 5.45 Rozpoczęcie programu dziennego

Jubileusz w rodzinnej atmosferze

W tym mieście jest naprawdę coś z atmosfery serialu „Przystanek Alaska". Bezpośredniość, bezpretensjonalność. W takim klimacie przebiegała uroczystość 40-lecia Klubu Sportowego „Czarni" w Olecku. Odbyła się 18 października br. w sali obrad Ratusza. KS „Czarni" powstał jesienią 1956 r., w okresie pierwszej odnowy politycznej, w wyniku połączenia trzech klubów: Gwardii, Budowlanych i Spójni. Uroczystość jubileuszu zgromadziła przedstawicieli trzech pokoleń sportowców i działaczy. Było też sześciu z kilkunastu kolejnych prezesów „Czarnych".

Obecny prezes, Janusz Rękawek przywitał zebranych gości, przedstawicieli władz miejskich, rejonowych i wojewódzkich i sportowców. W trakcie spotkania okazało się, że obecni tu działacze i prezesi czynnie uprawiali różne dyscypliny sportowe. Tych ostatnich w okresie powojennym było w Olecku „prawie tyle, ile figuruje w totolotku" – jak powiedział Andrzej Kamiński, dyrektor MOSiR i bardzo aktywny organizator wielu imprez sportowych, prezentując historię lokalnego sportu i KS „Czarni".

O rozwoju sekcji szachowej opowiedział jej opiekun, Leopold Dudanowicz. Młodzi szachiści z Olecka odnoszą w ostatnich latach duże sukcesy, właśnie w tych dniach dwójka z nich wywalczyła awans do finału Mistrzostw Polski.

Były też odznaczenia i puchary dla najbardziej zasłużonych. Jerzy Gałązka, dyrektor Wydziału Kultury Fizycznej Urzędu Wojewódzkiego odznaczył Medalem Dwudziestolecia Województwa Suwalskiego – prezesa KS „Czarni" Janusza Rękawka, medalami za zasługi dla województwa udekorowani zostali: Leopold Dudanowicz, Józef Wojciechowski, Jerzy Wojciechowski i Alojzy Jurczak. Z rąk przewodniczącego WZ LZS, Henryka Krzesickiego medale 50-lecia LZS otrzymali Ignacy Jasielun i Czesław Krasowski.

Leonard Mosiejko, dziękując za wręczony mu puchar za zasługi w sporcie szkolnym, powiedział: „Jestem bardzo wzruszony, dziękuję moim kolegom, że grając rozsławiali Olecko nie tylko w województwie białostockim, a później w suwalskim, ale i w Polsce. Tworzyliśmy zgrany zespół, byliśmy jak jedna rodzina. Graliśmy z własnej chęci, nie czekając na żadne diety i pieniądze. Życzę wszystkim zdrowia".

Wiele jeszcze osób zostało odznaczonych – nie sposób wymienić wszystkich. Nie zapomniano o podziękowaniach dla sponsorów – przedsiębiorców z Olecka, bez których w dzisiejszych czasach sport miałby się jeszcze gorzej.

Doskonałym pomysłem, mającym duże walory wychowawcze, było wręczenie na tej właśnie, ważnej dla lokalnego środowiska sportowego uroczystości, dyplomów i pucharów najlepszym młodym szachistom.

Chwilą ciszy uczczono pamięć tych, co odeszli na zawsze.

Uroczystościom przewodniczył Alojzy Jurczak, kierownik Urzędu Rejonowego w Olecku. Zaplanowana w programie dyskusja przerodziła się we wspominanie w swojskiej atmosferze dawnych czasów, kolegów i anegdotycznych wydarzeń.

A przy okazji tej pięknej, choć skromnej, uroczystości nasuwa się niewesoła refleksja – jaka szkoda, że w mieście, które ma tak bogatą infrastrukturę sportową, tak mało ludzi uprawia sport.

ANNA ANDRZEJEWSKA-JURGIEL

Na przełaj po plaży

W jesiennym słońcu, przy temperaturze 13 st. C i ostrym wietrze od jeziora, na nowej plaży miejskiej w Ełku odbyły się w piątek, 18 bm., Otwarte Mistrzostwa Zrzeszenia LZS w biegach przełajowych.

Po plaży przy Jeziorze Ełckim i okolicznych pagórkach biegało 554 zawodników (w tym 233 dziewczęta). Na 10 dystansach, w różnych kategoriach wieku, od 12-latków na 1000 m, do seniorów na 5000 m.

Najstarszym uczestnikiem zawodów był Paweł Burzyński z Węgorzewa, który liczy sobie 64 lata – uczestnik wielu biegów długodystansowych, ulicznych i maratonów – tryskał zdrowiem i zachęcał wszystkich do biegania.

Biegi były sprawnie przeprowadzone. Wszyscy zwycięzcy, z którymi rozmawiałem po biegu, twierdzili, że trasy były bardzo trudne, szczególnie te prowadzące po miękkim piasku plaży.

Gościem imprezy był, między innymi, były ełczanin, znany kolarski profesjonał, Jan Wiejak, który na kilka dni przyleciał z USA do kraju. Jak nam powiedział: – „Odwiedzam rodzinę w kraju i zacznę chyba robić interesy w Ełku – oczywiście związane ze sprzętem kolarskim. Na tym się najlepiej znam".

Wyniki.

Dziewczęta. 1000 m (1984 i mł.): 1. Marzena Jasińska (SP Raczki), 2. Marzena Jarzębowicz (SP 1 Gołdap), 3. Ewa Wądołowska (SP Raczki); **1500 m (1982-83)**: 1. Aneta Świtaj (SP 1 Gołdap), 2. Ewelina Kosakowska (SP Raczki), 3. Katarzyna Przybyłek (SP 2 Ełk); **2000 m (1980-81)**: 1. Lidia Grygajtys (ZSZ Gołdap), 2. Marzena Graczewska (ZSR Suwałki), 3. Agnieszka Moroz (ZSE Suwałki); **2000 m (1978-79)**: 1. Dorota Szpaczko (ZSR Ełk), 2. Marta Węgrzynowicz (ZSR Suwałki), 3. Magdalena Wasilewska (ZSR Ełk).

Chłopcy. 1000 m (1984 i mł.): 1. Łukasz Podolewski (SP 6 Ełk), 2. Emil Mucharski (SP Raczki), 3. Cezary Walendziej (SP St. Juchy); **2000 m (1982-83)**: 1. Łukasz Bednarek (SP St. Juchy), 2. Konrad Piekarski (SP St. Juchy), 3. Mariusz Goszczyński (SP St. Juchy); **3000 m (1980-81)**: 1. Waldemar Sadowski (ZSZ 2 Ełk), 2. Adam Zaręba (ZSR Ełk), 3. Marcin Matysiak (I LO August.); **4000 m (1978-79)**: 1. Jacek Stępin (ZSZ Gołdap), 2. Wojciech Wojczulis (ZSZ Gołdap), 3. Jacek Lipski (ZSR Suwałki); **5000 m (1977 i st.)**: 1. Dariusz Jurewicz (Gołdap), 2. Witold Karniłowicz (Gołdap), 3. Rafał Stasiukiewicz (Ełk).

Klasyfikacje zespołowe. Szkoły podstawowe: 1. SP Raczki, 2. SP Stare Juchy, 3. SP 2 Ełk; **szkoły średnie – dziewczęta**: 1. ZSZ Gołdap, 2. I LO Augustów, 3. ZSR Suwałki; **szkoły średnie – chłopcy**: 1. ZSZ Gołdap, 2. ZSR Ełk, 3. ZSR Suwałki.

Gminy: 1. Raczki, 2. Kalinowo, 3. Ełk; **miasta**: 1. Ełk, 2. Gołdap, 3. Suwałki.

(LIWAN)

Białowieża zaprasza

I bieg „Żubra"

Z okazji obchodów 400-lecia Białowieży Towarzystwo Sportowe „Żubr" pod honorowym patronatem wójta gminy, nadleśniczego i dyrektora Zespołu Szkół Leśnych, organizuje w dniu 26 października br. I Białowieski Bieg „Żubra".

Biegi rozegrane zostaną w następujących kategoriach wiekowych:

dziewczęta i chłopcy rocznik 1985–86 wystartują na dystansie 800 m, 1983–84 na 800 m (dziewczęta) i 1600 m (chłopcy), 1981–82 na 1600 m (dziewczęta) i 2400 m (chłopcy).

W małym biegu „Żubra" na dystansie 5200 m pobiegną dziewczęta i chłopcy ur. 1977–80, natomiast uczestnicy i uczestniczki I Biegu „Żubra" do pokonania będą mieli dystans 10 000 m. Oprócz klasyfikacji „open" oddzielnie uhonorowane będą poszczególne grupy wiekowe.

Organizatorzy przygotowali zwycięzcom puchary, dyplomy, nagrody pieniężne (w biegu głównym) oraz rzeczowe w biegach dodatkowych.

Start do pierwszego biegu o godz. 10.15 przy stadionie Technikum Leśnego.

•

Zgłoszenia, także telefonicznie przyjmuje Technikum Leśne w Białowieży (tel. 0-835-12-430), gdzie zamówić można też noclegi lub w godz. 19-21 p. Wojciech Gutowski (0-835-12-728).

(ZD)

DAEWOO - FSO

Sprzedaż samochodów i części zamiennych produkowanych przez ZEM EŁK

Oferujemy do sprzedaży hurtowej i detalicznej:

❑ POLONEZ
- kompletne lampy przednie - reflektory i kierunkowskazy
- lampy tylne

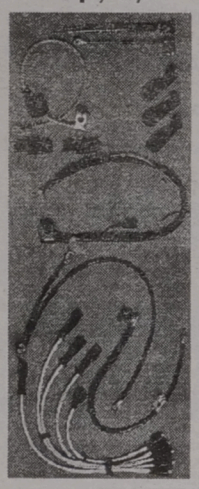

❑ WSZYSTKIE POJAZDY SILNIKOWE
- wysokiej jakości przewody zapłonowe

❑ DO WSZYSTKICH POLSKICH SAMOCHODÓW
- wiązki instalacji niskiego i wysokiego napięcia
- przewody akumulatorowe

PONADTO
- końcówki obudowy, złącza, nasadki i osłony

DOM HANDLOWY "Alicja"
ul. Wojska Polskiego 59,
tel. (087) 10-31-52 wew. 39

14720a

ZEM EŁK ZAPRASZAMY

ZE SZKOLNYCH AREN

BASKET W DOMACH DZIECKA

W Zambrowie odbył się I Makroregionalny Turniej koszykówki chłopców z domów dziecka, którego organizatorem był Integracyjny Klub Sportowy, działający przy Państwowym Domu Dziecka w Zambrowie. Zwyciężyła drużyna z Zambrowa, przed Giżyckiem i Supraślem.

Najlepsza drużyna otrzymała Puchar „Żubra", a wszyscy uczestnicy drobne nagrody i upominki. Impreza miała również sponsorów, dzięki którym młodzież spędziła dwa miłe dni w Zambrowie. Na zakończenie turnieju odbył się supermecz pomiędzy kadrą pedagogiczną a wybranymi uczestnikami turnieju. Wygrała młodzież 47:42.

O MISTRZOSTWO REJONU

Z udziałem około 200 zawodniczek i zawodników odbyły się w Szumowie Mistrzostwa Rejonu SZS Zambrów w indywidualnych biegach przełajowych.

Wśród dziewcząt na 1000 m wygrała Magdalena Pieńkowska, przed Urszulą Wesołowską (obie SP Osowiec). Chłopcy biegali na 2000 m, a zwycięzcą został Rafał Modzelewski (SP 3 Zambrów), przed Marcinem Kozłowskim (SP Grądy Woniecko) i Sebastianem Lubnickim (SP 3 Zambrów).

Podobne Mistrzostwa Rejonu Grajewo odbyły się w Wąsoszu. Startowało 220 zawodników z 18 szkół.

Wyniki. Dziewczęta: 1. Magdalena Orłowska (SP Ławsk), 2. Milena Archacka (SP Downary), 3. Marta Banachowska (SP Niecki); chłopcy: 1. Grzegorz Ołdakowski (SP Wąsosz), 2. Marcin Niewiadomski (SP Białaszewo), 3. Maciej Klepacki (SP Rajgród).

SZKOLNY FUTBOL

W Szczuczynie rozegrane zostały finały Mistrzostw Rejonu SZS Grajewo w piłce nożnej. Zwyciężyła Szkoła Podstawowa nr 2 ze Szczuczyna (opiekun Ireneusz Parypa), przed Szkołą Podstawową nr 4 w Grajewie i Szkołą Podstawową nr 2 w Grajewie.

Natomiast w finałach Mistrzostw Rejonu SZS w Zambrowie w minipiłce nożnej pierwsze miejsce zajęła SP nr 4 z Zambrowa, przed SP nr 5, także z Zambrowa oraz SP Grądy Woniecko.

(wis)

Szachowa liga

W najbliższą sobotę i niedzielę, 26–27 października, w Szkole Podstawowej nr 45 w Białymstoku rozegrana zostanie druga runda szachowej białostockiej ligi szkolnej.

Rywalizacja przebiegać będzie w pięciu grupach wiekowych: do 10, 12, 14, 16 i 18 lat, oddzielnie wśród dziewcząt i chłopców. W sobotę spotkają się uczniowie urodzeni w 1985 roku i młodsi, zaś w niedzielę pozostali. Początek gier o godz. 10.00. Wpisowe od zawodnika wynosi 2 zł.

(paw)

Plebiscyt XX-lecia OZPN w Łomży

Wybieramy 5 najlepszych piłkarzy

Jak już informowaliśmy, Okręgowy Związek Piłki Nożnej w Łomży obchodzi w tym roku jubileusz XX-lecia. Z tej okazji OZPN wraz z „Gazetą Współczesną" zapraszają sympatyków łomżyńskiego futbolu do udziału w Plebiscycie: Wybieramy 5 najlepszych piłkarzy woj. łomżyńskiego w minionym dwudziestoleciu.

Głosować należy tylko na kandydatów z niżej zamieszczonej listy. Na karcie pocztowej trzeba wpisać w kolejności pięć nazwisk, wybranych przez siebie zawodników. Aby ułatwić typowanie, przypomnieliśmy krótko ich karierę sportową.

Kartki z kandydatami na 5 najlepszych piłkarzy dwudziestolecia prosimy nadsyłać pod adresem: **Okręgowy Związek Piłki Nożnej w Łomży, Łomża – 18–400, ul. Zjazd 16 do dnia 16 listopada br. (decyduje data stempla pocztowego).**

Wśród tych, którzy trafnie wytypują najlepszą piątkę, rozlosowane zostaną cenne nagrody.

Lista kandydatów (wg alfabetu)

1. **Andrzej Bart**. Długoletni bramkarz Olimpii Zambrów. W ciągu 16 sezonów rozegrał 400 spotkań. Przez dwie edycje bronił bramki Olimpii w III lidze.

2. **Janusz Cudnoch.** Skrzydłowy Olimpii Zambrów, gdy grała w III lidze. Następnie w Czerwonym Borze i przez jeden sezon w II-ligowym Bugu Wyszków. Rozegrał 250 meczów, strzelił 41 bramek.

3. **Krzysztof Dąbrowski.** Rozpoczynał karierę napastnika w Warmii Grajewo i bronił jej barw przez 9 lat. Od 1985 zawodnik ŁKS Łomża. Przez trzy sezony występował w III lidze. Rozegrał 300 spotkań, zdobył 30 goli.

4. **Andrzej Karwowski**. ŁKS i Olimpia Zambrów, obrońca. Jako jedyny dotąd piłkarz z woj. łomżyńskiego bronił barw kraju w meczu juniorów Polska – NRD (1977 r.). Grał w dwóch rundach III ligi (ŁKS i Olimpia). W sumie ma na swym koncie 150 spotkań.

5. **Adam Kamiński**. Obrońca ŁKS, rozegrał 205 meczów i przez 4 sezony występował w III lidze, strzelił 5 bramek.

6. **Zbigniew Kowalski.** Wychowanek ŁKS, obrońca lub pomocnik. Przez 6 lat grał w ŁKS, w tym trzy w III lidze. Rozegrał 163 spotkania, zdobył 32 gole. Następnie reprezentował II-ligową Jagiellonię, obecnie w II-ligowego Górniku Łęczna.

7. **Cezary Lemański.** Wychowanek ŁKS, był zawodnikiem wszechstronnym. Dwa sezony w III lidze, następnie w Śniardwach Orzysz (III liga), Hutniku Warszawa (III liga) oraz w Gromie Czerwony Bór, Ziemowicie Nowogród i Florianie Piątnica (klasa niższa). Grał w 163 meczach, strzelił 37 bramek.

8. **Krzysztof Mioduszewski.** Wychowanek Warmii Grajewo, następnie ŁKS. Przez 4 edycje bronił barw łomżyńskiej drużyny w III lidze. Z powodzeniem mógł grać na wszystkich pozycjach. Członek szerokiej kadry narodowej juniorów. W ciągu dwudziestu lat zaliczył 400 meczów i 14 bramek.

9. **Józef Ościłowicz.** Wychowanek Sokoła Sokółka, ale przez 6 lat występował w ŁKS, w tym cztery w III lidze (na pomocy). W jednej edycji bronił barw Śniardw w III lidze. W 200 meczach zdobył 7 goli.

10. **Zbigniew Rańczuch.** Wychowanek ŁKS, z tym zespołem związał się na 10 lat, w tym osiem grał w III lidze. Potrafił zagrać „wszystko". Był też zawodnikiem trzecioligowym w Mazurze Ełk i Wigrach Suwałki. Rozegrał 500 spotkań, co jest jak dotąd rekordem. Na swoje konto zapisał 33 bramki.

11. **Zbigniew Stańczyk.** Wychowanek Olimpii Zambrów, napastnik, nazywany „łowcą bramek". Grając w Gromie Czerwony Bór w 47 meczach strzelił rywalom 46 bramek, a w Olimpii w 29 spotkaniach zdobył 42 gole. Bronił barw III-ligowego ŁKS, Bugu Wyszków i Podlasia Sokołów Podlaski. Był członkiem szerokiej kadry narodowej juniorów. Rozegrał 250 meczów i zdobył 156 goli.

12. **Sławomir Stanisławski.** Wychowanek Orła Kolno, obrońca i pomocnik. Od 1986 zawodnik ŁKS i 5 sezonów występował w III lidze. Stoczył 280 pojedynków i strzelił 156 bramek.

13. **Sławomir Sasinowski.** Obrońca ŁKS, wychowanek tego klubu i przez dwie edycje grał w III lidze, potem w Olimpii (5 sezonów w III lidze). Rozegrał 350 meczów i zapisał na swe konto 10 bramek.

14. **Zbigniew Skowroński.** Wychowanek ŁKS, stoper, występował przez 14 sezonów w macierzystym klubie w tym osiem w III lidze. Grał też w Legii II Warszawa i Jagiellonii. Członek szerokiej kadry narodowej juniorów. Zakończył karierę sportową z 340 meczami. Zdobył 6 goli.

15. **Janusz Wilczewski.** Bramkarz ŁKS, został pozyskany z Supraślanki. Liczy już 35 lat (dla bramkarzy nie jest to wiek do zejścia z boiska) i nadal broni z powodzeniem „świątyni" ŁKS. Rozegrał już 300 spotkań i zdobył 2 bramki z rzutów karnych.

Przypominamy, że wcześniej rozpoczął się Plebiscyt: „Wybieramy 5 najlepszych szkoleniowców woj. łomżyńskiego w dwudziestoleciu".

Zapraszamy do udziału w konkursach.

(let)

„Gabi" odchodzi

Argentyńska tenisistka Gabriela Sabatini oświadczyła oficjalnie w Buenos Aires, że kończy sportową karierę. Rozbrat z tenisem nastąpić ma po turnieju Masters, który odbędzie się w listopadzie br. w Nowym Jorku.

26-letnia Sabatini w ciągu ostatnich miesięcy często cierpiała na kontuzje, które wykluczyły ją m.in. z tegorocznych turniejów na kortach Roland Garros i Wibledonu. Ostatni sukces odniosła w styczniu 1995 roku, wygrywając mistrzostwa Nowej Południowej Walii w Sydney. Argentynka przed dwoma laty zajmowała 3. pozycję w rankingu WTA, aby ostatecznie spaść na 29. miejsce. Na kortach występowała przez 12 lat. Wygrała 27 turniejów, w tym wielkoszlemowy US Open.

I liga badmintona

Niezawodny Technik

W sześciu miastach – Słupsku, Olsztynie, Garwolinie, Suwałkach, Częstochowie i Krakowie – odbyły się rozgrywki trzeciej rundy drużynowych mistrzostw Polski w badmintonie. W tabeli pierwszej ligi prowadzą zespoły Technika Głubczyce (obrońca mistrzowskiego tytułu) i Bizonu Płock. Czwarta runda rozegrana zostanie 30 listopada i 1 grudnia.

Oto wyniki ostatnich spotkań: Technik Głubczyce – Piast Słupsk 6:1, Piast – AZS Politechnika Śląska Gliwice 5:2, Technik – Warmia Olsztyn 6:1, Warmia – AZS Gliwice 5:2, Zelmer Rzeszów – Wilga Garwolin 4:3, Wilga – Stal Nowa Dęba 7:0, Zelmer – SKB Suwałki 4:3, SKB Suwałki – Stal 7:0, Bizon Płock – Kolejarz Częstochowa 4:3, Ruch Piotrków Trybunalski – Kolejarz 5:2, Bizon – AZS AGH Kraków 6:1, Ruch – AZS AGH Kraków 5:2.

1. Technik	5:0	33: 2
2. Bizon	5:0	24:11
3. Ruch	4:1	24:11
4. Zelmer	4:1	17:18
5. Warmia	3:2	20:15
6. Kolejarz	3:2	17:18
7. SKB Suwałki	**2:3**	**21:14**
8. Piast	1:4	13:22
9. Wilga	1:4	13:22
10. AZS Kraków	1:4	12:23
11. Stal	1:4	6:29
12. AZS Gliwice	0:5	10:25

●

W najbliższą sobotę, 26 bm., o godz. 9.00 w hali sportowej SP nr 32 w Białymstoku, ul. Pietrasze 29 rozpocznie się otwarty turniej młodzika w badmintonie. Organizatorami imprezy są TSTE, UKS „Hubal", OZB w Białymstoku.

Uczestniczyć w zawodach mogą wszyscy chętni urodzeni w roku 1984 i młodsi posiadający zgodę lekarza na start. System gier – do tzw. dwóch przegranych.

(paw)

Hat-trick Olesiewicza

W miniony weekend Hrubieszów gościł uczestników VI międzynarodowego małego maratonu rozegranego w ramach IV edycji Grand Prix. Udział wzięło 61 zawodników z Ukrainy, Białorusi i oczywiście Polski.

Na trudnej, 20-kilometrowej, trasie biegacze zmagali się nie tylko z rywalami, ale i silnym, przeciwnym wiatrem.

Kategorię open wygrał Mariusz Kamiński (ZNTK Łapy), który ustanowił nowy rekord trasy – 1:02,40 godz. Natomiast wśród weteranów (powyżej 50 lat) zwycięzcą został Wiesław Olesiewicz (BZPOW Agros Białystok). Tym samym pan Wiesław zapewnił sobie trzeci raz z rzędu triumf w Grand Prix Polski.

(paw)

Najlepszym puchary

Ponad 200 uczniów Szkoły Podstawowej nr 21 w Białymstoku z klas III –VIII rywalizowało w II jesiennych biegach przełajowych. Miejscem rywalizacji był las w Starosielcach. Najlepsi otrzymali puchary ufundowane przez dyrektora SP nr 21 i przewodniczącego rady osiedla.

Łącznie odbyło się 12 biegów. W klasyfikacji drużynowej klas III–V pierwsze miejsce wywalczyła klasa IV F, drugie V F, a trzecie V D.

Wśród starszych uczniów triumfowała klasa VI E, przed VII B i VII A.

Indywidualnie najlepiej wypadli:

dziewczęta: Urszula Pastewska (III A), Arleta Malinowska (IV A), Monika Chaniewska (V D), Renata Nierodzik (VI F), Anna Podskarbi (VII E), Iwona Wasilewska (VIII A).

chłopcy: Krzysztof Makar (III C), Paweł Konarzewski (IV F), Łukasz Bojarczak (V D), Piotr Dąbrowski (VI B), Jarosław Żmiejko (VII A), Andrzej Makarewicz (VIII B).

(paw)

Arkadiusz Leszczyński uhonorowany złotym medalem IFBB

W katowickim „Spodku" zakończyły się mistrzostwa świata juniorów i weteranów w kulturystyce. W kategorii juniorów w punktacji drużynowej Polska zajęła I miejsce. Również spory sukces odnieśli weterani, a największy Paweł Fileborn (Filon Warszawa), zdobywając złoty medal w wadze 80 kg (kat. 40–50 lat). Mirosław Waczyński (Maniac-Gym Białystok) w najsilniej obsadzonej wadze do 80 kg uplasował się na 13. pozycji.

Z satysfakcją informujemy, iż podczas mistrzostw świata udekorowano zasłużonych działaczy kulturystyki. Złotym medalem międzynarodowej federacji IFBB uhonorowany został szef białostockiego klubu Maniac-Gym, Arkadiusz Leszczyński.

(j.w)

Koszykarskie „trójki"

Ostatnio w Łomży odbyły się II otwarte mistrzostwa UKS „Łomżyczka 10" koszykarskich trójek. Organizatorami zawodów były Uczniowski Klub Sportowy „Łomżyczka 10" oraz miejscowe Wojewódzkie Towarzystwo Krzewienia Kultury Fizycznej.

Do zawodów zgłosiło się 20 drużyn, a łącznie rywalizowało 88 osób. W pierwszej fazie turnieju, zespoły rozstawiono w grupach, z których do półfinału awansowały po dwie najlepsze ekipy.

Oto końcowe wyniki:

dziewczęta (rocznik 1982/83): 1. SP nr 3 III (Ula Cisiewicz, Irmina Gryner, Agnieszka Sasinowska), 2. SP nr 3 II, 3. SP nr 4, 4. SP nr 3 I.

chłopcy (1982/83): 1. UKS „Łomżyczka 10" I (Wojciech Kupliński, Łukasz Różycki, Rafał Stypułkowski, Michał Wilczek), 2. UKS „Dziewiątka" I, 3. UKS „Łomżyczka 10" II, 4. UKS „Dziewiątka" II.

chłopcy (1984/85): 1. UKS „Łomżyczka 10" I (Paweł Gosiewski, Jarosław Mielnicki, Damian Zapert, Marcin Zieliński), 2. SP nr 4 Łomża, 3. UKS „Łomżyczka" IV, 4. SP nr 2 Łomża.

Fundatorem nagród była firma PPH TERRAZYT. Zwycięskie zespoły, a także UKS „Dziewiątka" (rocznik 1982/83) otrzymały koszulki.

Zarząd klubu, dziękuje nauczycielom SP nr 9, 4, 3, 10 za bezinteresowną pomoc w sprawnym przeprowadzeniu turnieju.

(paw)

GAZETA współczesna

– dziennik regionalny. **Adres**: 15-950 Białystok, ul. Suraska 1, skr. poczt. 193, teleks 852–106, fax 423–245. **Wydawca** : „Kresy BO" sp. z o.o., **prezes – Zbigniew Fabjańczuk, wiceprezes i redaktor naczelny – Jerzy Kostrzewski** – tel. 420–935. **Sekretarze redakcji** – tel. 422–377, modem 421–508. **Dział miejski** – tel. 421–118, 441–762, 423–240. **Dział ekonomiczny** – tel. 427-710, 425–366. **Dział reportażu** – tel. 423–240, 423–241, 441–746. **Dział społeczny** – 441–746. **Dział sportowy** – 422–317. **Magazyn Tydzień** – tel. 441–746. **Studio komputerowe i korekta** – tel. 422–623. **Biuro marketingu i promocji** – tel. 423–242, 423–244. **Biuro reklam i ogłoszeń** – tel./fax 425–116, kierownik – tel. 420–521. **Oddziały**: Ełk, ul. Małeckich 2 – tel./fax 10-85-05; Giżycko, ul. Pocztowa 3 – tel./fax 52–80; Łomża, Aleja Legionów 7 – tel./fax 165–697; Suwałki, ul. Kościuszki 32 – tel. 663–000, fax 665–726. **Druk**: Białostockie Zakłady Graficzne. Konto: 340409–808–136 w PBG SA Oddział w Białymstoku. Redakcja nie odpowiada za treść reklam i ogłoszeń. Materiałów nie zamówionych redakcja nie zwraca, w nadesłanych zastrzega sobie prawo dokonywania skrótów i zmiany tytułów. **Redaktor wydania – Marek Paszkowski**

134	227	320	455	523	620	724	885	958

Odpowiedz na pytania:

1. Gdzie odbędą się II Rolno-Spożywcze Targi Przygraniczne AGROFOOD '96?. . . . . .
2. W jakich miastach znajdują się oddziały „Gazety Współczesnej"?

. . . . . .

Wygrana gotówkowa – 500 złotych!

74. **Dariusz Łaskowski** – Supienie, gm. Filipów – nagroda pieniężna: 500 złotych
75. **Rafał Szypulewski** – Białystok – dywaniki łazienkowe
76. **Antoni Chłaszczewski** – Dziecinne, gm. Boćki – kasety wideo
77. **Jerzy Górny** – Bielsk Podlaski – nagroda dnia: toster „Solac"

Fot. A. Zgiet

NAGRODA PIENIĘŻNA 100 ZŁOTYCH

BIURO GRY 9.00-16.00 42-32-42

Zasady konkursu

- ☆ Konkurs-quiz jesienna Szansa" rozpoczął się 4 października 1996 r., a zakończy się 14 listopada 1996 r.
- ☆ Codziennie w gazecie drukujemy liczby do zakreślania na karcie konkursowej.
- ☆ Nagrodę w zakreślance wygrasz, gdy:
  - **zakreślisz wszystkie 7 liczb w jednym diagramie z określoną kategorią nagrody**
  - **odpowiesz prawidłowo na pytania zamieszczane na kuponach w gazecie.**
- ☆ Wygraną należy zgłosić osobiście lub telefonicznie najpóźniej do godz. 16.00 następnego dnia po wydrukowaniu ostatniej pasującej liczby do zakreślenia. Biuro Gry, tel. 42-32-42, ul. Suraska 1, Białystok.
- ☆ Wygrane z piątku można zgłaszać do poniedziałku do godz. 16.00.
- ☆ Otrzymasz wygraną, jeśli zgłosisz się do Biura Gry w ciągu dwóch tygodni od dnia zgłoszenia wygranej z właściwą kartą oraz ze wszystkimi kuponami wyciętymi z gazety z wpisanymi prawidłowymi odpowiedziami na pytania konkursowe. Dopuszcza się brak 3 kuponów.

Zachmurzenie duże z większymi przejaśnieniami. Rano i w nocy miejscami gęste mgły i silne zamglenia. Temp. maksymalna w dzień od 8 do 10 st., temp. minimalna w nocy od -1 do -3 st., a przy gruncie spadki temp. do -5, -8 st. Wiatr na ogół słaby, z kierunków północnych. Ciśnienie powietrza wysokie: rano ok. 1000 hPa, w ciągu doby wzrost o 10 hPa.

Imieniny: Marleny, Seweryna, Odylii

Podlasiak Sponsorem prognozy pogody jest sklep Podlasiak, zajmujący się sprzedażą wykładzin dywanowych, PCV, tapet. Białystok, Branickiego 17, tel. 327-417

Stadiony nie mogą być azylem dla chuliganów

Mecze za zamkniętą bramą?

Sobotnie wydarzenia na stadionach w Poznaniu i we Wrocławiu znowu zmuszają do zastanowienia się – jak długo na polskich obiektach sportowych będzie dochodziło do bandyckich ekscesów. Jak długo mecze piłkarskie będą zagrożeniem dla zdrowia i życia normalnego kibica, który odważy się wybrać na stadion.

W minionym tygodniu odbyła się w Warszawie narada ogólnopolska z udziałem przedstawicieli policji, zespołu do spraw bezpieczeństwa przy Urzędzie Kultury Fizycznej i Turystyki oraz 36 komisji wojewódzkich. Dyskutowano o dotychczasowych efektach, władz, polskich związków, klubów na rzecz poprawy kultury widowisk sportowych.

Niestety, eskalacja stadionowego chamstwa i wandalizmu wyprzedza tempo wprowadzania rozwiązań instytucjonalnych. A tymczasem problem chuligaństwa na stadionach piłkarskich przestał w Anglii istnieć. A było tragicznie. Margaret Thatcher, będąc premierem Wielkiej Brytanii postawiła cały gabinet w stan gotowości i w ciągu kilku tygodni doprowadziła do uchwalenia odpowiednich aktów prawnych z konkretnymi sankcjami za wykroczenie na stadionie. Są różne, od kary więzienia, poprzez pieniężne, a także niewpuszczaniem delikwenta na mecz. A ta ostatnia okazała się niezwykle skuteczną. Tymczasem u nas podstawową wadą aktualnych i przygotowywanych aktów prawnych jest brak sankcji za konkretne przekroczenia prawa.

W czwartek, 24 bm., odbędzie się posiedzenie Wydziału Dyscypliny PZPN w sprawie ostatnich zajść na obiektach piłkarskich. Stadiony Lecha Poznań i Śląska Wrocław najprawdopodobniej zostaną zamknięte na kilka najbliższych meczów ligowych. Wcześniej wojewoda warszawski Bohdan Jastrzębski oświadczył, że jeśli na dzisiejszym meczu Legii Warszawa z Wisłą Kraków dojdzie do awantur kibiców, stadion Legii przy ulicy Łazienkowskiej zostanie zamknięty.

Jakie problemy zostaną omówione w czwartek na posiedzeniu Wydziału Dyscypliny PZPN? Najpewniej będzie zakaz dla wszystkich klubów, organizowania kibicom wycieczek grupowych. Ponadto grupy z transparentami i innymi oznakami „sympatii" dla drużyny przyjezdnych nie zostaną wpuszczone na stadion. Kolejnym projektem jest wprowadzenie na wszystkich obiektach piłkarskich I ligi monitoringu, który pomoże wychwycić prowodyrów zajść i przyspieszyć ich ukaranie. Do tego konieczna jest zmiana przepisów prawnych, które pozwolą skuteczniej egzekwować kary dla najbardziej agresywnych. PZPN zamierza również wprowadzić kategorie meczów podwyższonego ryzyka, tzn. wybrać takie stadiony, na których najczęściej dochodzi do ekscesów. Przed meczem na tym obiekcie wojewoda będzie zobowiązany do wprowadzenia maksymalnych środków ostrożności i wzmocnienia ochrony.

(let)

Norris zostaje Carter „wylatuje"

Wczoraj, 22 bm., działacze pierwszoligowej drużyny koszykarskiej Dojlidy-Instal Białystok podjęli decyzję o rozwiązaniu kontraktu z amerykańskim graczem Leonem Carterem. Zawodnik ten dzisiaj, 23 bm., odlatuje do Stanów Zjednoczonych.

„Carter odlatuje do Stanów Zjednoczonych, ponieważ nie spełnił pokładanych w nim nadziei. Pozostaje natomiast z drużyną Danny Norris. Właśnie o takiego zawodnika nam chodziło" – powiedział wczoraj „GW" prezes Dojlid-Instalu Lesław Papież.

Tak więc, białostocki zespół ma w tej chwili trzech obcokrajowców. Z Aleksiejem Olszewskim i Tyrone Thomasem Dojlidy-Instal wiążą kontrakty, natomiast Danny Norris pozostaje w drużynie, ale na razie bez kontraktu.

„Norris doznał ostatnio kontuzji nogi. Choć uraz nie jest groźny, nie pozwolę mu zagrać w dwóch najbliższych spotkaniach ligowych. Między innymi z powodu kontuzji nie podpisałem z nim dotychczas kontraktu" – dodał Lesław Papież.

W meczach przeciwko Komfortowi (czwartek) i Mazowszance (sobota) wystąpi Aleksiej Olszewski. Po tym drugim pojedynku, koszykarze Dojlid zostaną w Pruszkowie na tygodniowym zgrupowaniu i pod okiem szkoleniowców: Jacka Gembala oraz Jerzego Nowakowskiego będą przygotowywać się do kolejnych spotkań.

(paw)

Fot. I. Wysocki

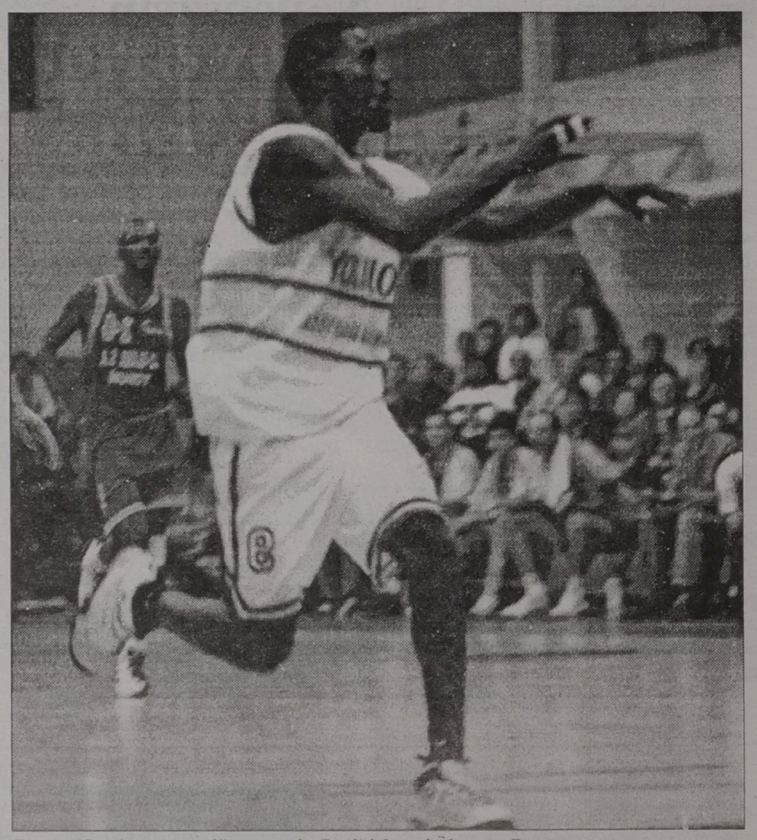
Danny Norris „wygryzł" z zespołu Dojlid-Instalu Leona Cartera

Tulipany dla białostoczan

Dzięki serdecznej gościnności mieszkańców holenderskiego miasta Groningen, łyżwiarze białostockiej Juvenii przez tydzień trenowali w doskonałych warunkach, a na zakończenie swego pobytu startowali w zawodach międzynarodowych. Zakwaterowanie i wyżywienie zapewniły sympatyzujące z łyżwiarstwem rodziny, a do treningu mieli cały kompleks obiektów sportowych z torem lodowym na 400 metrów i krytą taflą hokejową.

Na zakończenie pobytu w Groningen nasi łyżwiarze startowali w międzynarodowych zawodach w short–tracku, a rywalami ich byli Anglicy, Niemcy, Belgowie i Holendrzy. Trzynaście tulipanów, jako że jest to kwiat narodowy, otrzymali białostoczanie za poprawienie trzynastu rekordów życiowych.

A oto wartościowsze miejsca zawodników Juvenii:

Juniorki: 800 m – 3. Karolina Futryn – 1.29,15, 4. Anna Piekarska – 1.31,70; **500 m** – 3. Anna Charkiewicz – 51,64, 4. Ewelina Wiszniewska – 53,48, **1000 m** – 3. Anna Charkiewicz – 1.44,61, 4. Karolina Futryn – 1.53,33.

Juniorzy: 800 m – 1. Tomasz Milenda – 1.22,25, **1000 m** – 2. Milenda – 1.45,60.

Za tydzień łyżwiarze Juvenii wyjeżdżają na zgrupowanie do Sanoka, a potem w dniach 8–9 listopada wezmą udział w zawodach „Olimpijska gala" na Węgrzech. Swój start zapowiedzieli reprezentanci 16 krajów. **(j.w)**

W meczu I ligi piłkarskiej rozegranym awansem Widzew Łódź pokonał Górnika Zabrze 3:0 (3:0). Bramki strzelili: Citko (11, karny), Dembiński (42), Majak (45). Widzów: 2908.

MULTI LOTEK

3, 4, 7, 9, 12, 17, 19, 24, 25, 26, 30, 34, 40, 41, 44, 67, 70, 77, 78, 79

bm