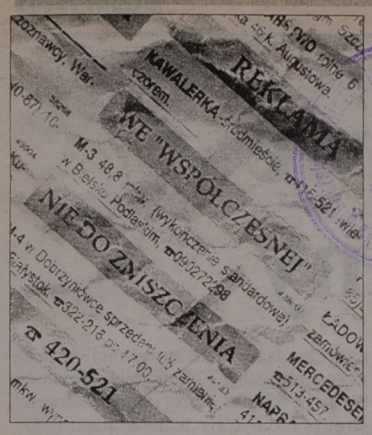

GAZETA
współczesna

Nr indeksu 350133

DZIENNIK REGIONALNY • Białystok, Giżycko, Łomża, Suwałki • Nr 210 (13613) • Poniedziałek, 28.10.96 r.

ISSN - 0137-9488 Nakład 25650 egz. Cena 50 gr (5.000 zł)

JESIENNA SZANSA

POSYPAŁY SIĘ WYGRANE!

FIAT 126 CIĄGLE DO WZIĘCIA.

KOLUMNA KONKURSOWA NA OSTATNIEJ STRONIE.

Ks. dr Stanisław Stefanek, zakonnik ze zgromadzenia Towarzystwa Chrystusowego, został szóstym biskupem łomżyńskim

Wszystko dla Chrystusa

Dziś Diecezję Łomżyńską obejmie w kanoniczne posiadanie nowy ordynariusz. Został nim 60-letni zakonnik ze zgromadzenia Towarzystwo Chrystusowe, biskup pomocniczy Archidiecezji Szczecińsko-Kamieńskiej, Stanisław Stefanek. Nowy ordynariusz sprawować będzie posługę pasterską pod zawołaniem „In omnibus Christus" (wszystko dla Chrystusa). Kanoniczne objęcie diecezji przypada w dniu 71. rocznicy jej erygowania.

Bullę papieską o nominacji nowego biskupa Diecezji Łomżyńskiej ogłoszono w sobotę w południe w Watykanie. O tej samej godzinie tymczasowy administrator diecezji, bp Tadeusz Zawistowski, ogłosił wiadomość na uroczystościach „Solidarności" w Grajewie. Po południu o fakcie nominacji poinformowano w Łomży Radę Kapłańską Diecezji.

Dotychczasowy ordynariusz, bp Juliusz Paetz, został w kwietniu arcybiskupem Poznania. Nowy ordynariusz, szósty z kolei w 71-letniej historii Diecezji Łomżyńskiej, a pierwszy zakonnik, urodził się w 1936 roku w Majdanie Sobieszczańskim na Lubelszczyźnie. Śluby zakonne złożył w Towarzystwie Chrystusowym w Poznaniu w 1958 roku. W rok później otrzymał święcenia kapłańskie. W roku 1980 został biskupem pomocniczym Diecezji Szczecińsko-Kamieńskiej (obecnie archidiecezja). Jest doktorem teologii biblijnej. Wykładał m.in. w Wyższym Seminarium Duchownym w Poznaniu, w ATK i KUL. Od 1993 roku jest dyrektorem Instytutu Studiów nad Rodziną w Łomiankach pod Warszawą. W Episkopacie Polski kieruje Komisją ds. Rodzin.

W sobotę udało nam się skontaktować z bp Stefankiem w Instytucie w Łomiankach, gdzie prowadził zajęcia ze studentami. Przyznał, że o decyzji Stolicy Apostolskiej wiedział już od tygodnia.

– Traktuję ją jako misję, którą mam do wykonania – powiedział. **– W imię Boże i dla dobra mieszkańców diecezji. Mam nadzieję, że sprostam ich oczekiwaniom.**

Biskup zna Łomżyńskie, jak twierdzi, od 30 lat, ale głównie poprzez prywatne kontakty. Podoba mu się okolica: przyroda i kultura. Obecnie od kilku dni intensywnie „uczy się" swojej diecezji.

Sprawować będzie posługę pod zawołaniem „In omnibus Christus" czyli

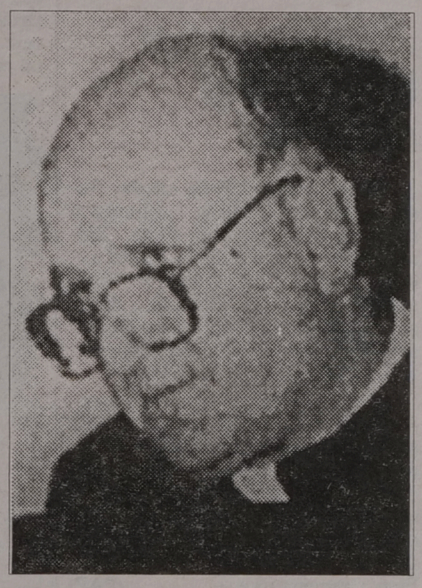

„wszystko dla Chrystusa". Jest to dewiza zakonu chrystusowców.

– Jestem chrystusowcem wychowanym na teologii św. Pawła – podkreślił.

W herbie biskupim, którym będą pieczętowane jego dekrety, bp Stefanek ma znak chrystusowców: złoty krzyż wkomponowany w literę P na tle biało-czerwonej flagi polskiej.

Jego prywatne zainteresowania to problemy społeczno-wychowawcze, polityka i sprawy międzynarodowe oraz turystyka. Poza literaturą zawodową czyta z pasją publikacje z zakresu polityki i psychologii społecznej.

Uroczysty ingres nowego biskupa do Katedry Łomżyńskiej odbędzie się 17 listopada o godz. 15.30. **(MK)**

Najprawdopodobniej w 1997 roku będziemy płacili takie same podatki jak obecnie

Podatkowe bicie piany

Sejm uchwalił we czwartek, że w 1997 roku obowiązywać będzie czterostopniowa skala podatkowa i w zależności od dochodów będziemy płacić 17, 20, 33 lub 45 procent podatków. I taki jest obowiązujący stan prawny na dziś. Stąd proponujemy naszym Czytelnikom zapoznanie się z tą skalą i porównanie jej z dotychczas obowiązującą.

W dzień po głosowaniu sejmowym rząd przyjął projekt przyszłorocznego budżetu według obowiązujących obecnie progów podatkowych, tj. 21, 33 i 45 procent.

I to są tylko i wyłącznie dwa rozwiązania podatkowe, które praktycznie mogą obowiązywać w przyszłym roku. Do sfery czystych spekulacji można przenieść propozycję premiera o jednoprocentowym obniżeniu podatków czy kolportowaną przez PSL nową formułę z 19, 33 i 45-procentową skalą.

Czterostopniową skalę podatkową będziemy mieli, o ile zatwierdzi ją Senat i nie zawetuje prezydent. Jeśli nawet ludowcy w Senacie „pójdą w zaparte" i poprą stanowisko swoich kolegów z Sejmu, to SLD ma stuprocentowy atut w postaci swojego prezydenta. Ten ustawę zawetuje i Sejm bez SLD nie zgromadzi 2/3 głosów aby prezydenckie weto obalić.

Wszystko więc wskazuje na to, że o czterostopniowej skali i obniżeniu podatków dla najmniej zarabiających możemy na razie tylko pomarzyć.

Dlaczego więc nie nastąpi nieznaczna obniżka proponowana tak niespodzianie przez premiera Cimoszewicza? Z powodów formalnoprawnych. Otóż minister finansów musi ogłosić skalę podatkową obowiązującą w przyszłym roku do końca listopada w Monitorze Polskim. Tak stanowi prawo mówiące, że podatnicy muszą zapoznać się z nowymi przepisami podatkowymi. Naruszenie tego prawa Trybunał Konstytucyjny zakwestionował już w zeszłym roku i dlatego do kosza trafiła właśnie zeszłoroczna ustawa podatkowa.

Cd. na str. 2.

Skala podatkowa na 1997 r. uchwalona przez Sejm

Dochód roczny (w zł)	Podatek
do 4830	17% minus 278 zł 20 gr
od 4830 do 20868	542 zł 90 gr plus 20% nadwyżki ponad 4830 zł
od 20868 do 41736	3750 zł 50 gr plus 33% nadwyżki ponad 20868 zł
ponad 41736	10636 zł 94 gr plus 45% nadwyżki ponad 41736 zł

Nowelizacja ustawy o podatkach i opłatach lokalnych uszczupli dochody gmin

Większy weźmie więcej

Samorządy kilku gmin z terenu Łomżyńskiego wystąpiły do Trybunału Konstytucyjnego o stwierdzenie niezgodności z Konstytucją RP ustawy o zmianie ustaw, m.in. o podatkach i opłatach lokalnych. W tym samym czasie grupa posłów wniosła projekt nowelizacji tej znowelizowanej ustawy, która w życie powinna wejść z pierwszym dniem nowego roku.

Na początku lipca 1996 roku parlament uchwalił ustawę o zmianie ustaw o podatku rolnym, o lasach, o podatkach i opłatach lokalnych oraz o ochronie przyrody. Nowelizacja przewiduje m.in. zróżnicowanie maksymalnych stawek podatku od nieruchomości w zależności od liczby mieszkańców.

Od pierwszego stycznia 1997 roku gminy do 10 tys. mieszkańców mogłyby pobierać maksymalnie 20 gr, od 10 do 50 tys. – 21 gr, powyżej 50 tys. – 23 gr za metr kwadratowy powierzchni nieruchomości.

Z przedstawionych danych wynika, że najwyższa maksymalna stawka podatku od budynków pozostałaby na poziomie z 1996 roku. Natomiast stawki dla gmin o zaludnieniu niższym niż 50 tysięcy mieszkańców byłyby obniżone. Biorąc pod uwagę dewaluację złotówki spowodowaną inflacją, skarbnicy muszą się liczyć z niższymi wpływami do i tak coraz mniej zasobnych budżetów gmin.

– Polityka finansowa państwa w stosunku do gmin zmierza w kierunku zmniejszenia ich dochodów – ubolewa Jerzy Bielawski, burmistrz Stawisk. **– Problem ten narasta w ostatnim czasie. Na początku lat dziewięćdziesiątych dochody gmin były dużo większe, a za tym poszły większe nakłady inwestycyjne.**

Samorząd Stawisk z finansowymi konsekwencjami wprowadzenia ustawy powinien sobie poradzić, bowiem, jak dotychczas, Rada Miasta nie ustalała maksymalnych stawek podatku.

Gorzej będzie w gminach, które nie mają już z „czego podwyższyć". Do takich należy miasto Zambrów.

– Wprowadzenie nowych przepisów znacznie uszczupli dochody z tytułu podatku od nieruchomości. Na dzień dzisiejszy szacujemy, że budżet miasta poniesie stratę w wysokości 6 miliardów starych złotych. Oznaczałoby to zmniejszenie nakładów na inwestycje. Jeżeli tak się stanie, będziemy zmuszeni do rezygnacji z polepszenia stanu dróg oraz ograniczymy wydatki m.in. na budowę sali sportowej przy Szkole Podstawowej nr 2 – oświadczył Bogdan Kamiński, zastępca burmistrza Zambrowa.

Cd. na str. 3.

Dodatkowa podwyżka świadczeń dla emerytów i rencistów

Minister obiecuje trzy wypłaty

Minister pracy i polityki socjalnej Andrzej Bączkowski zapowiedział w sobotę, że 1 lipca przyszłego roku emeryci i renciści otrzymają dodatkową podwyżkę świadczeń.

Zgodnie z projektem ustawy (musi ją jeszcze rozpatrzyć rząd i przyjąć parlament) podwyżki ustali się w oparciu o wzrost cen w IV kwartale 1995 roku. Wyniósł on ponad 5 proc. Minister Bączkowski wyjaśnił, że obliczona w ten sposób kwota byłaby następnie waloryzowana w oparciu o wskaźnik wzrostu cen w całym 1996 roku i w I połowie 1997 roku. Podwyżka, która na stałe będzie wliczona do emerytury bądź renty, obejmie prawie 9 mln osób. Nie otrzymają jej ci, którzy przeszli na emeryturę bądź rentę w 1996 i 1997 roku.

Bączkowski poinformował, że na zrealizowanie wypłat potrzeba ok. 14 bln starych zł. 13 bln jest zagwarantowane w ustawie budżetowej, a brakujący 1 bln będzie pochodził z oszczędności na wyborach i referendach – dodał.

Jak zbilansowały telewizyjne „Wiadomości" – w przyszłym roku emeryci i renciści otrzymają więc trzy wypłaty: zaległą waloryzację za IV kwartał 1995 r.; wyrównanie za 1996 rok (nie wiadomo jeszcze w jakiej wysokości) i dwie waloryzacje – w marcu i we wrześniu gwarantujące w sumie wzrost świadczeń o 1,5 proc. powyżej inflacji.

(PAP)

● **Poświęcono sztandar „S" przy Zakładach Płyt Wiórowych w Grajewie – „Z myślą o wyborach", str. 3.**

● **W Białymstoku odbył się Festiwal Mody Fryzjersko-Kosmetycznej – „Rzeźbienie włosów", str. 4.**

● **Rozstrzygnięto V Konkurs Literacki im. K.K. Baczyńskiego – „Konkurs licealistów", str. 8.**

● **Samorządów zakusy na ogródki pracownicze – „Wojna o działki", str. 10.**

EVEREST producent meble biurowe

BIAŁYSTOK
UL. STAROBOJARSKA 27
TEL. 32-89-96
ŁOMŻA
UL. PIŁSUDSKIEGO 79
TEL. 18-50-49

16391

gazety tylko u nas

PRASA

Kolportaż prasy
16-370 Białystok
ul.Gen.J.Bema 102
tel.: (085) 428-244
tel./fax: (085) 425-026

GONIEC PODLASKI

GAZETA Współczesna

BEZ POCHOPNYCH WNIOSKÓW

Po aresztowaniu w Seulu prezesa Daewoo FSO Motor Jin Chul Suka, przewodniczący Centrum Daewoo Andrzej Tyszkiewicz wyraził nadzieję, że zarzuty mu postawione nie znajdą potwierdzenia. „Zarzuty związane są z koreańską aferą korupcyjną. Mamy nadzieję, że został tylko zatrzymany, że to tylko etap śledztwa" – powiedział dziennikarzowi PAP Tyszkiewicz. Jung Ho Choi, prezydent Centrum Daewoo, powiedział: „poczekajmy, co zostanie ujawnione. Możliwe, że sprawa jest błaha, taką mam nadzieję. Czekajmy na informacje oficjalne. Działania Daewoo w Polsce trwają".

HUTU W ODWROCIE

Wznowienie zaciętych walk we wschodnim Zairze spowodowało drugi w ciągu tygodnia masowy exodus członków plemienia Hutu, którzy wcześniej uciekli z Ruandy. Ponad pół miliona Hutu ratowało się w niedzielę rano ucieczką przed atakami Tutsich, opuszczając obozy w rejonie Bukavu i Gomy na południe i północ od jeziora Kiwu. **(PAP)**

„Solidarność" zaskarży nowelizację ustawy antyaborcyjnej

Kogo ostrzyże Radio Maryja?

Jest już gotowy wniosek do Trybunału Konstytucyjnego zaskarżający uchwaloną przez Sejm nowelizację ustawy antyaborcyjnej – powiedział w sobotę przewodniczący NSZZ „Solidarność" Marian Krzaklewski. Wniosek ma zostać złożony w Trybunale, gdy tylko ustawę podpisze prezydent.

Według Krzaklewskiego, wniosek był już gotowy zanim Sejm uchwalił nowelizację, bowiem „S" spodziewała się takiego obrotu sprawy". Dodał, że „S" chce doprowadzić do tego, by zapis o ochronie życia znalazł się w konstytucji, „aby temat ten nie był poddawany manipulacjom polityków służąc ich celom zwłaszcza w kampanii wyborczej". Szef „S" poinformował, że związek chce powołać „coś w rodzaju policji", która starałaby się w okresie obowiązywania nowelizacji ustawy minimalizować jej skutki.

Trzech posłów oburzonych nawoływaniem przez Radio Maryja do ogolenia głów tym parlamentarzystom, którzy głosowali za nowelą ustawy aborcyjnej, chce wystąpić w tej sprawie do ministra sprawiedliwości – prokuratora generalnego. Posłowie chcą wiedzieć, czy minister zamierza wszcząć z urzędu sprawę przeciwko radiu oraz czy wystąpi do KRRiTV o cofnięcie mu koncesji. Sławomir Nowakowski, Eugeniusz Januła, Jan Zaborowski o gotowości wystąpienia do ministra poinformowali 25 bm. Marszałka Sejmu. **(PAP)**

Podatkowe bicie piany

Cd. ze str. 1.

Doskonale zdaje sobie z tego sprawę rząd i w oczekiwaniu na odrzucenie przez Senat lub prezydenta uchwalonej przez Sejm czterostopniowej ustawy podatkowej opracował projekt budżetu ze starymi progami podatkowymi. Prawdziwy kłopot rządu rozpocząłby się tylko w sytuacji, gdyby nie udało się obalić już uchwalonej przez Sejm czterostopniowej skali podatkowej.

Stąd najbardziej uprawnioną zdaje się być spekulacja, że obowiązywać nas będzie stara ustawa podatkowa. Będziemy mieli progi 21, 33 i 45 procent. Będziemy sobie mogli odliczyć od podatku darowizny według tegorocznych zasad. Będziemy mieli ulgi na zakup obligacji i akcji. Nie zniesiono by nam żadnej starej ulgi. Z drugiej strony, nie byłoby uchwalonych przez Sejm nowych ulg. W tym na przykład ulgi za wydatki na prywatne leczenie.

●

Celowo nazwałem powyższe informacje spekulacjami. W kwestii podatków na dzień 28 października 1996 roku polski podatnik nadal nie wie nic pewnego. Tak to jest, kiedy za najpoważniejsze dla obywateli sprawy biorą się faceci liczący stołki, a dopiero potem miliardy. I do tego swoje stołki i swoje miliardy...

EDMUND BUREL

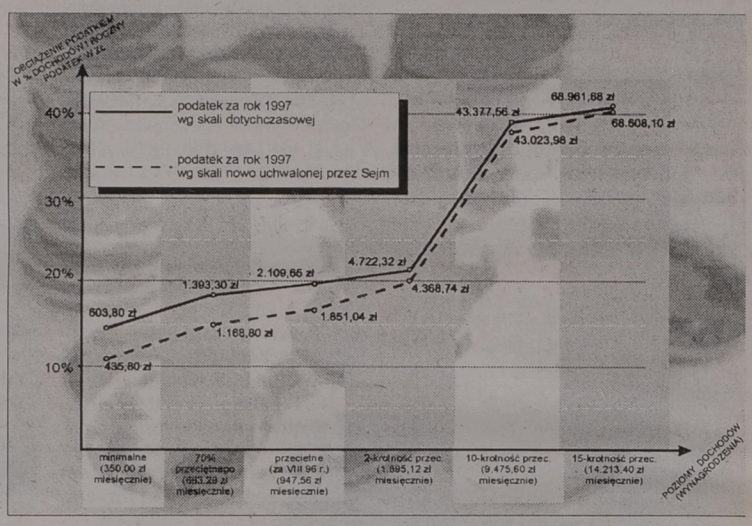

opr. graf. K. Białek

Jak głosowali posłowie z naszego regionu

Za odrzuceniem weta Senatu, a tym samym za nowelizacją tzw. ustawy antyaborcyjnej głosowali: z woj. białostockiego – Włodzimierz Cimoszewicz, Stanisław Maliszewski, Mieczysław Piecka, Siergiej Plewa (wszyscy SLD), Artur Smółko (UP); z woj. łomżyńskiego – Mieczysław Czerniawski (SLD); z woj. suwalskiego – Stanisław Dzienisiewicz, Jerzy Dziewulski (obaj SLD), Janusz Szymański (UP). Przeciwko byli: z woj. białostockiego – Adam Dobroński (PSL), Aleksander Małachowski (UP) i Krzysztof Wolfram (UW); z woj. łomżyńskiego – Janusz Cichosz, Leszek Kiełczewski, Tomasz Gietek i Józef Mioduszewski (wszyscy PSL); z woj. suwalskiego – Henryk Bogdan i Andrzej Śmietanko (obaj PSL).

Za postawieniem przed Trybunałem Stanu jednego z autorów stanu wojennego – gen. Wojciecha Jaruzelskiego opowiedzieli się: z woj. białostockiego Aleksander Małachowski, Artur Smółko (UP) i Krzysztof Wolfram (UW); z woj. suwalskiego – Janusz Szymański (UP). Przeciw głosowali: z woj. białostockiego – Włodzimierz Cimoszewicz, Stanisław Maliszewski, Mieczysław Piecka, Siergiej Plewa (wszyscy SLD); z woj. łomżyńskiego – Mieczysław Czerniawski (SLD) i Leszek Kiełczewski (PSL); z woj. suwalskiego – Stanisław Dzienisiewicz, Jerzy Dziewulski (obaj SLD). Wstrzymali się od głosu: z woj. białostockiego – Adam Dobroński (PSL), z woj. łomżyńskiego – Janusz Cichosz, Tomasz Gietek i Józef Mioduszewski (wszyscy PSL); z woj. suwalskiego – Henryk Bogdan, Andrzej Śmietanko (obaj PSL).

Za wprowadzeniem nowej, czterostopniowej skali podatkowej – 17, 20, 33 i 45 proc. opowiedzieli się: z woj. białostockiego Aleksander Małachowski, Artur Smółko (UP) i Krzysztof Wolfram (UW); z woj. łomżyńskiego – Janusz Cichosz, Leszek Kiełczewski, Tomasz Gietek i Józef Mioduszewski (wszyscy PSL); z woj. suwalskiego – Henryk Bogdan, Andrzej Śmietanko (obaj PSL) oraz Janusz Szymański (UP).

Przeciwko obniżeniu podatków byli: z woj. białostockiego – Włodzimierz Cimoszewicz, Stanisław Maliszewski, Mieczysław Piecka, Siergiej Plewa (wszyscy SLD), Adam Dobroński (PSL); z woj. łomżyńskiego – Mieczysław Czerniawski (SLD); z woj. suwalskiego – Stanisław Dzienisiewicz i Jerzy Dziewulski (obaj SLD). **(RR)**

Sewastopol na 20 lat

Projekt porozumienia między Rosją i Ukrainą o statusie i warunkach stacjonowania rosyjskiej Floty Czarnomorskiej w Sewastopolu na Półwyspie Krymskim przewiduje, że Rosja otrzyma bazę w Sewastopolu w dzierżawę na 20 lat – poinformował szef rosyjskiego rządu Wiktor Czernomyrdin w wywiadzie dla telewizji ORT.

Czernomyrdin poinformował, że porozumienie ma być podpisane podczas jego wizyty w Kijowie, która została zaplanowana na listopad tego roku. Prezydent Ukrainy Leonid Kuczma wyjaśnił, że przewidziany w porozumieniu długi okres dzierżawy pozwoli Rosji na wybudowanie gdzie indziej bazy dla swojej Floty Czarnomorskiej. **(PAP)**

Zaradność sołtysowej

23 października policjanci z Giżycka, Rynu i Kętrzyna zatrzymali sprawców kradzieży kilkunastu sztuk bydła. Dwóch młodych mężczyzn od 7 września do 21 października skradło 18 zwierząt, najwięcej w okolicach Rynu.

Jeden ze złodziei, 20-latek, jest synem sołtysowej ze wsi pod Kętrzynem. „Zaradna" kobieta wydawała tzw. lewe zaświadczenia, legalizujące nielegalne pochodzenie bydła. Dzięki temu syn z kolegą bez obaw sprzedawali „swój" towar w woj. suwalskim i olsztyńskim. Do wpadki. **(m)**

Miss Polski '96

Miss Polski '96 została warszawianka Anna Kowalczyk lat 19, I wicemiss – Anna Muzyka z Oławy lat 20, II wicemiss – wrocławianka Beata Baksalary lat 19, III wicemiss – osiemnastoletnia Anna Pelczarska z Poznania i IV wicemiss – Agnieszka Szymczyk z Krakowa lat 18. **(PAP)**

Służba zdrowia protestuje, a rząd nie wie dlaczego

Nie chodzi tylko o pieniądze

W 14 województwach odbył się pod koniec ubiegłego tygodnia jednodniowy strajk czynny pracowników ochrony zdrowia zorganizowany z inicjatywy Sekretariatu Ochrony Zdrowia NSZZ „S", a poparty przez samorządy lekarski i pielęgniarski. W naszym regionie ograniczono się jedynie do akcji wspierających. Protestujący domagają się rozpoczęcia rzeczywistych, a nie pozornych zmian w tej sferze życia. Z kolei rząd twierdzi, że zmiany takie cały czas zachodzą.

Czynną akcję protestacyjną przeprowadzono w województwach: poznańskim, gdańskim, słupskim, wrocławskim, warszawskim, piotrkowskim, katowickim, kieleckim, częstochowskim, elbląskim, lubelskim, rzeszowskim, zielonogórskim i zamojskim. W pozostałych odbywały się akcje wspomagające, polegające na oflagowaniu budynków i informowaniu społeczeństwa o istocie sporu. Tam gdzie strajkowano przyjmowano jedynie pacjentów z zagrożeniem zdrowia lub życia, pozostałych odsyłano do innych jednostek lub umawiano na następny dzień. Ocenia się, że w piątek w różnych formach protestu uczestniczyło 200 tys. pracowników ochrony zdrowia.

Zdaniem strajkujących, tej manifestacji niezadowolenia nie można sprowadzać jedynie do roszczeń finansowych, bowiem one są jedynie jednym z wielu punktów. Strajkującym chodzi głównie o zwiększenie realnych nakładów na ochronę zdrowia i rozpoczęcie zmian restrukturyzacyjnych, które zaowocują poprawą jakości świadczeń medycznych oraz zwiększoną dostępnością do nich. Lekarze twierdzą, że występują również w obronie pacjenta, któremu należy się – zgodnie z zapisem konstytucyjnym – bezpłatna opieka medyczna. Strajkujący chcą również, aby rząd rozpoczął wprowadzanie systemu ubezpieczeń zdrowotnych, ale w oparciu o projekt przygotowany przez „S", a nie rząd, bowiem pierwszy jest korzystniejszy również dla pacjenta.

Protestujący lekarze domagają się też podpisania odrębnego układu zbiorowego pracy.

Tymczasem rząd oraz minister zdrowia twierdzą, że cały ten czas gotowi są do rozmów i właściwie nie wiedzą, o co chodzi. Minister zdrowia zapewnił też, że w przyszłym roku wzrosną nakłady na opiekę zdrowotną i że chętnie o tym ze strajkującymi porozmawia. Tym samym zapomniał chyba, że już w czerwcu lekarze wyrazili dla niego swoje wotum nieufności. **(GP)**

EKSPRESEM

● Wczoraj o godz. 14 na trasie Suwałki–Jeleniewo, w miejscowości Żywa Woda, kierowca samochodu Renault potrącił 60-letnią kobietę, która poniosła śmierć na miejscu.

● W miejscowości Zubole (gm. Trzcianne) częściowemu spaleniu uległ budynek mieszkalny. Straty oszacowano na 50 tys. zł. Przyczyną pożaru było zwarcie instalacji elektrycznej.

● Z ul. Waszyngtona w Białymstoku skradziono (wczoraj o godz. 14) BMW 520. **(koci)**

Najszczersze wyrazy współczucia z powodu śmierci

ŻONY

koledze Czesławowi Zaniewskiemu

składają:
kierownictwo i pracownicy
Kuratorium Oświaty w Białymstoku

Z głębokim żalem żegnamy zmarłego w dniu 22.10.1996 r.

Pana Mariana Kaliszewskiego

byłego wieloletniego
Dyrektora Oddziału Międzywojewódzkiego
P.P. „Totalizator Sportowy" w Białymstoku

Rodzinie Zmarłego
składamy głębokie wyrazy współczucia:
dyrekcja, pracownicy i kolektorzy PPTS O/M Białystok

Wyrazy głębokiego współczucia
Siostrze Oddziałowej

Zofii Zdancewicz-Stojak

z powodu śmierci

MATKI

składają
koleżanki
z oddziału ginekologii IV

Większy weźmie więcej

Cd. ze str. 1.

Nie zgadzając się ze stanowiskiem ustawodawców, Rada Miasta Zambrowa podjęła uchwałę w sprawie wystąpienia do Trybunału Konstytucyjnego o stwierdzenie niezgodności ustawy o zmianie ustawy z Konstytucją RP. Samorządowcy powierzyli reprezentowanie Zambrowa prezesowi Związku Miast Polskich – Wojciechowi Szczęsnemu Kaczmarkowi, prezydentowi Poznania.

W Sejmie tymczasem grupa 50 posłów zgłosiła projekt nowelizacji znowelizowanej ustawy twierdząc, iż nowela z 4 lipca pociągnie za sobą ubytek dochodów gmin i musi być uznana z nieprawidłową. Działania parlamentarzystów wydają się jednak znacznie spóźnione. Nawet jeżeli izba uchwali zmiany korzystne dla samorządów, na ich wprowadzenie w przyszłym roku może zabraknąć czasu.

– Obowiązują nas przecież pewne normy wobec podatników. O wysokości podatków musimy ich powiadomić nie pierwszego stycznia, lecz dużo wcześniej. Tak więc zapowiadane poprawki mogą być musztardą po obiedzie – przewiduje Kamiński.

(ata)

Wyższe premie

Ministerstwo budownictwa i finansów podało cenę metra kwadratowego powierzchni użytkowej mieszkań za II kwartał br. Wszyscy, którzy likwidowali książeczki mieszkaniowe w tym czasie powinni więc spodziewać się wyrównania.

Cena podawana przez resorty jest podstawą do naliczenia premii gwarancyjnej. Zawsze wyliczana jest ona z kilkumiesięcznym opóźnieniem. Dlatego likwidujący książeczki wiosną, czy w I kwartale tego roku, otrzymywali wypłaty na podstawie danych z ostatnich miesięcy 1995 roku, które wynosiły 920 zł/mkw. Za pierwszy kwartał tego roku cena ta skoczyła do 1000 zł/mkw., za drugi zaś do 1010 zł/mkw.

Bank PKO BP poinformuje klientów o dopłacie i warunkach jej odebrania.

BK

Przegląd za darmo

Stacja kontroli pojazdów przy warsztatach Zespołu Szkół Rolniczych w Sejnach oferuje nieodpłatne przeglądy samochodów osobowych. Chcąc sprawdzić i ustawić światła oraz zbadać hamulce należy przyjechać do stacji 30 października, w godz. 9–12 i 14–17. Inicjatywa wyszła z chęci przyczynienia się do zwiększenia bezpieczeństwa ruchu drogowego.

(m)

Dzień grajewskiej „Solidarności”

Z myślą o wyborach

W minioną sobotę w Grajewie odbyła się uroczystość poświęcenia sztandaru Komisji Zakładowej NSZZ „Solidarność” przy Zakładach Płyt Wiórowych S.A. w Grajewie. Gospodarzem uroczystości był proboszcz parafii kościoła Matki Boskiej Nieustającej Pomocy – ks. Stanisław Łatwajtys, który powitał uczestniczących w murach nowo budowanego kościoła.



Na uroczystość przybyli: przewodniczący Regionu Mazowsze NSZZ „S” Maciej Jankowski, przewodniczący białostockiej „S” Józef Mozolewski, wojewoda łomżyński Mieczysław Bagiński, Zarząd ZPW S.A. w Grajewie z Dyrektorem Generalnym Janem Kowalskim, władze miasta z burmistrzem Antonim Cybulą oraz poczty sztandarowe „Solidarności” z naszego regionu.

O godz. 10 rozpoczęła się msza św., którą celebrował administrator Diecezji Łomżyńskiej ks. biskup Tadeusz Zawistowski. W homilii ks. bp nawiązał do historii powojennej Polski, podkreślając doniosłą rolę kościoła i Ewangelii na drodze przemian oraz w powstaniu ruchu społecznego „Solidarność”. W czasie mszy ks. biskup poświęcił sztandar, ufundowany przez członków związku z grajewskich „Płyt”. Należy podkreślić, iż inicjatorem pomysłu oraz najbardziej zaangażowanym w jego realizację był przewodniczący Zarządu Oddziału NSZZ „Solidarność” w Grajewie, zarazem przewodniczący Komisji Zakładowej „Solidarności” przy ZPW S.A. Grajewo Eugeniusz Formejster.

Pod koniec mszy z komunikatu papieskiego, odczytanego przez ks. biskupa, grajewianie jako pierwsi dowiedzieli się o powołaniu nowego biskupa Ziemi Łomżyńskiej.

Uroczystość uatrakcyjniała orkiestra dęta Zespołu Szkół Melioracyjnych z Białegostoku, która poprowadziła uczestników ulicami miasta pod krzyż „Solidarności”, gdzie złożono wieńce i wiązanki kwiatów.

Z małym opóźnieniem o godzinie 13.30 w sali kinowej Domu Kultury odbyło się spotkanie mieszkańców Grajewa z Maciejem Jankowskim i Józefem Mozolewskim. Swoje wystąpienie Jankowski poświęcił sprawom gospodarczym kraju, bardzo ostro krytykując aktualną sytuację w służbie zdrowia, szkolnictwie i w przemyśle, podkreślając zbyt duże dysproporcje w płacach pomiędzy robotnikiem a kierownictwem w wielu zakładach pracy.

Po spotkaniu odbyła się konferencja prasowa. W rozmowie ze „Współczesną” Jankowski stwierdził, że tylko przyszłe wybory mogą wprowadzić Polskę w 2000 rok jako kraj w pełni demokratyczny, wolny od pustosłowia, obietnic bez pokrycia oraz układów destabilizujących państwo, a zapewniających ogromne profity klasie rządzącej. Na pytanie „Współczesnej”, kto mógłby doprowadzić do stabilizacji i normalności w Polsce, odpowiedział, iż szansę na lepsze jutro kraju widzi w programie Akcji Wyborczej „Solidarności”. Mówił także o tym, że obecna koalicja w ogóle nie korzysta z propozycji związku m.in. w zakresie emerytur czy ubezpieczeń społecznych.

Na koniec spotkania przewodniczący grajewskiej „Solidarności”, Eugeniusz Formejster ogłosił oficjalnie o powołaniu w Grajewie Akcji Wyborczej „Solidarność”.

STEFAN WÓJCICKI
Fot. Autor

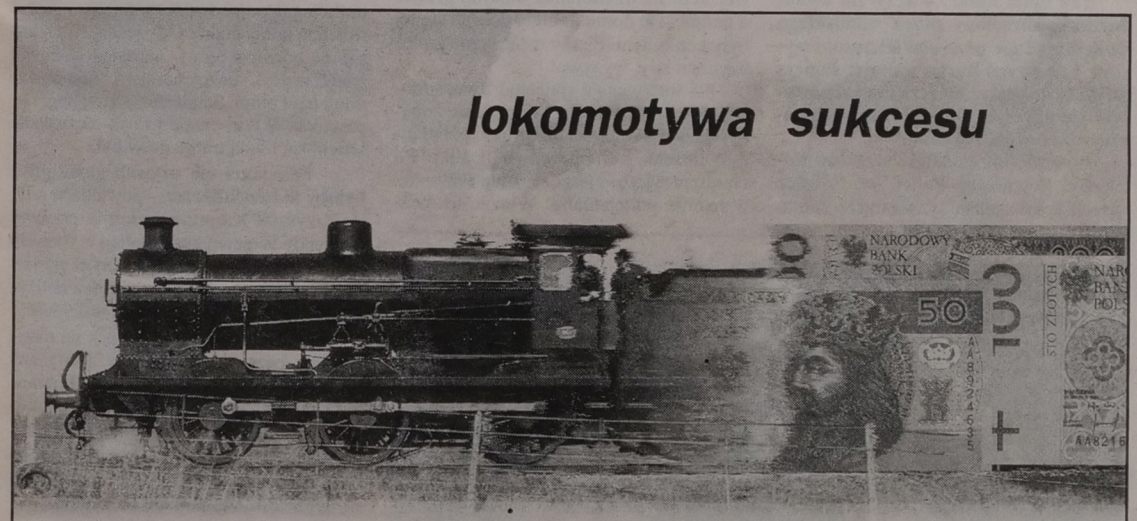

LOKATA PROGRESYWNA

rosnące co miesiąc oprocentowanie

możliwość comiesięcznej wypłaty odsetek

pełna swoboda w dysponowaniu pieniędzmi bez utraty oprocentowania

dla zakładających lokaty specjalne dodatkowe przywileje

INVEST BANK S.A.

POLECAMY TAKŻE LOKATY ZŁOTOWE O OPROCENTOWANIU STAŁYM I ZMIENNYM ORAZ LOKATY DEWIZOWO-ZŁOTOWE

Białystok, ul. Elektryczna 1, tel. 323-344
Ełk, ul. Moniuszki 3, tel. 103-293

Maciejowi Sulimie
i Małgorzacie Leszczyńskiej
z okazji zawarcia
związku małżeńskiego

Długich lat w weselu i radości, drogi życia
usłanej różami, wiele szczęścia, dozgonnej miłości
i nad domem – gniazda z bocianami
życzą koleżanki i koledzy z „Gazety Współczesnej”

4
nie przegap szansy

Za 4 tygodnie
koniec dystrybucji
Powszechnych Świadectw
Udziałowych w PKO BP

PPP
PROGRAM POWSZECHNEJ PRYWATYZACJI

GAZETA współczesna

PRZEŁOŻONE DECYZJE

Wbrew wcześniejszym zapowiedziom, w piątek Zarząd TVP nie wybrał budynku, w którym miałby się mieścić białostocki ośrodek telewizji. Wszystko wskazuje, że o lokalizacji regionalnego oddziału TVP władze telewizji zadecydują we wtorek.

Przypomnijmy, że w grę wchodzi kilka lokalizacji. Wśród budynków, które bierze pod uwagę Zarząd TVP, jest też obiekt przy ul. Włókienniczej 14, po likwidowanym „Polsurwisie". Dyrektor regionalnego ośrodka TVP w Białymstoku Kazimierz Puciłowski chciałby, żeby właśnie w nim mieściła się białostocka telewizja. O ile we wtorek Zarząd TVP podejmie decyzję w sprawie lokalizacji, to będzie ją jeszcze musiała zaakceptować Rada Nadzorcza TVP, która mogłaby się tym zająć na najbliższym posiedzeniu 5 listopada.

Również we wtorek Zarząd TVP ma zatwierdzić kandydaturę Leopolda Witkowskiego na stanowisko zastępcy dyrektora ds. technicznych białostockiego oddziału TVP. **(RR)**

ZESPÓŁ W AKCJI

Sławomir Zgrzywa, przewodniczący Zarządu Oddział „S" w Łomży, został szefem Akcji Wyborczej „Solidarność" w łomżyńskiem.

W skład zespołu koordynacyjnego weszli też: Sławomir Demianiuk ("S" Zambrów), Stanisław Podchul ("S" Kolno), Marek Połończyk (ZChN Łomża), Tadeusz Kowalewski (Akademia Społeczna Łomża) oraz Ryszard Kraszewski (PChD Wysokie Maz.)

Zespół ma swoją siedzibę w lokalu łomżyńskiego oddziału „S" przy ul. Wojska Polskiego. Jak poinformował S. Zgrzywa, zamierza wystawić pełną listę kandydatów na posłów z okręgu łomżyńskiego. **(MK)**

Sympozjum w Drohiczynie z okazji 400-lecia Unii Brzeskiej

Razem ku przyszłości

Dwudniowe sympozjum naukowe poświęcone problematyce Unii Brzeskiej, zorganizowane przez diecezję drohiczyńską z okazji 400-lecia tego wydarzenia, zakończyło się w sobotę w Pratulinie uroczystą mszą św. odprawioną przez ks. abp. Stanisława Szymeckiego, metropolitę białostockiego.

W odbywającym się w Drohiczynie sympozjum wzięli udział abp Mirosław Marusyn sekretarz Watykańskiej Kongregacji Kościołów Wschodnich, abp Jan Martyniak metropolita diecezji greckokatolickiej z siedzibą w Przemyślu, bp Jan Nowak, ordynariusz siedlecki, bp Ruggero Franceschini (Turcja), archimandryta Jan Sergiusz Gajek wizytator apostolski Kościoła unickiego na Białorusi, profesorowie seminariów duchownych z Białegostoku, Drohiczyna, Łomży, Siedlec i Ełku, przedstawiciele zgromadzeń zakonnych.



Z okazji sympozjum abp Józef Kowalczyk, nuncjusz apostolski w Polsce złożył na ręce biskupa drohiczyńskiego specjalne przesłanie, życząc, by wspólne obrady stały się „nowym bodźcem w patrzeniu razem ku przyszłości, w perspektywie jedności wszystkich chrześcijan".

Obok referatów naukowych i wystawy pamiątek unijnych z terenów diecezji, ważnym momentem sympozjum była liturgia w obrządku wschodnim sprawowana w Katedrze Drohiczyńskiej. Główny jej celebrans abp Mirosław Marusyn przypomniał w homilii o związku Ziemi Podlaskiej z dojrzewaniem idei unijnej oraz z dziejami Kościoła greckokatolickiego. Z kolei w Pratulinie bp Antoni Dydycz wskazał na znaczenie 400-lecia Unii Brzeskiej jako doświadczenia służącego pogłębieniu jedności oraz na wymowę świadectwa złożonego przez Męczenników Podlaskich, beatyfikowanych niedawno przez papieża.

(aż)



Jubileuszowy Festiwal Mody Fryzjersko-Kosmetycznej

Rzeźbienie włosów

Wczoraj w białostockim Teatrze Dramatycznym odbył się V Międzynarodowy Festiwal Mody Fryzjersko-Kosmetycznej. Kunszt czesania i strzyżenia zaprezentowali zarówno polscy fryzjerzy, wśród nich Janusz Szymański, jak i Eric Samartano – stylista Klubu Fryzjerstwa Artystycznego, mistrz Francji i świata we fryzjerstwie.

Modna głowa to przede wszystkim dobrze ostrzyżone i ufarbowane włosy – taki wniosek nasuwa się po obejrzeniu festiwalu.

– Kobiety chcą wychodzić od fryzjera z długimi włosami, wyglądającymi naturalnie i one za to zapłacą – przekonywał Janusz Szymański, znany polski fryzjer.

Festiwal był nie tylko pokazem najmodniejszych fryzur, ale również najnowszych kosmetyków (nie ma ich w zwykłych sklepach kosmetycznych), narzędzi i mebli potrzebnych do pracy w każdym salonie fryzjerskim i kosmetycznym.

Eric Samartano, który już w ubiegłym roku gościł w Białymstoku, tym razem przyjechał z grupą taneczną. Wykonał zarówno fryzury na dzień, jak i na wieczór. Na scenie pojawiły się także finalistki Miss Polonia '96, ubrane w suknie ślubne z pracowni Teresy Słonicz. Kreacje były wyjątkowe – w stylu lat 20. i 30., z ręcznie robionymi koronkami i welonami upiętymi tak jak robiły to nasze babcie i prababcie.

Organizatorem imprezy była firma „Pol-Fryz" z Białegostoku. Białostocki Festiwal jest jedną z większych imprez fryzjerskich w Polsce. **MN**

Fot. A. Zgiet

Po wypiciu alkoholu staje się agresywny

Postrzelony awanturnik

„To moja kula!" – krzyczał awanturnik postrzelony przez sokólskiego policjanta i nie pozwalał lekarzom wydobyć ze swego barku naboju. Policja użyła broni, gdyż mężczyzna zachowywał się agresywnie: groził funkcjonariuszom nożem i łomem.

W środę ok. godz. 13 dyżurny Komendy Rejonowej Policji w Sokółce otrzymał informację o awanturze domowej. Jedna z mieszkanek Sokółki prosiła o pomoc. Do domu kobiety dobijał się jej były konkubent. Pijany mężczyzna groził użyciem siły, wyzywał.

Na interwencję pojechał dwuosobowy policyjny patrol. Mężczyzna zobaczywszy mundury zaczął grozić policjantom nożem. Ci poprosili o posiłki. Po chwili przyjechał jeszcze jeden radiowóz z dwoma policjantami. Widząc to mężczyzna złapał łom i próbował uderzyć nim funkcjonariuszy. Jeden z policjantów oddał wtedy ostrzegawczy strzał w powietrze.

Przestraszony mężczyzna na chwilę schował się za dom, po czym ponownie zaczął biegać po podwórku z nożem i grozić śmiercią policjantom. Gdy jeden z nich kazał mu odrzucić broń – napastnik usiłował zranić nożem funkcjonariusza. Ten po raz drugi użył broni. Starał się trafić w nogi napastnika. W tym czasie jednak mężczyzna schylił się i kula trafiła go w bark.

– Policjanci nie używali gazu, gdyż byłoby to bezskuteczne – powiedział podin. Krzysztof Kasprzak, rzecznik prasowy Komendy Wojewódzkiej Policji w Białymstoku. **– Działo się to na wolnym powietrzu, mężczyzna nie pozwalał też zbliżyć się do siebie na odpowiednią odległość.**

Policjanci założyli opatrunek na ranę i zawieźli mężczyznę do szpitala. Tam ranny nie pozwolił lekarzom wyjąć kuli. Pobrano mu krew do badania. Zdaniem policjantów, miał on w niej ponad 2 promile alkoholu.

Lekarze usunęli z rany pocisk dopiero następnego dnia, kiedy mężczyzna wytrzeźwiał i zgodził się na zabieg.

W tej sprawie prowadzone są dwa postępowania. Pierwsze z nich dotyczy czynnej napaści na funkcjonariuszy, użycie wobec nich przemocy i zniewag słownych. Drugie to rutynowe postępowanie sprawdzające, czy użycie broni było zasadne.

Jak się okazało, zraniony przez policję mężczyzna był już wcześniej karany sądownie za podobne przestępstwo (po wypiciu alkoholu staje się on agresywny). Wówczas sąd potraktował go łagodnie i orzekł wyrok w zawieszeniu.

(jg)

Konkurs Lego i Gazety Współczesnej!

Od 17 października można oglądać w Białymstoku wystawę Lego, zatytułowaną „Podwodny świat".

Z tej okazji ogłaszamy 2 konkursy dla naszych Czytelników. Nagrodami będą, oczywiście, klocki Lego.

Aby wziąć udział w I konkursie, należy wypełnić kupon (obok), wyciąć go i wysłać pod adresem „Gazety Współczesnej" lub wrzucić do urny na wystawie.

Wśród uczestników rozlosujemy 40 pudełek lego. Losowanie odbędzie się 3 listopada o godz. 17 na wystawie.

Aby wziąć udział w II konkursie, należy po prostu odwiedzić wystawę. Codziennie będzie tam również nasz fotoreporter, który zrobi dzieciom zdjęcie. Nazajutrz jedno z nich, z zaznaczoną kółkiem główką dziecka, opublikowane będzie w „Gazecie Współczesnej". Dziecko ze zdjęcia powinno zgłosić się w ciągu 2 dni wraz z tym egzemplarzem gazety na wystawę, a otrzyma minilego.

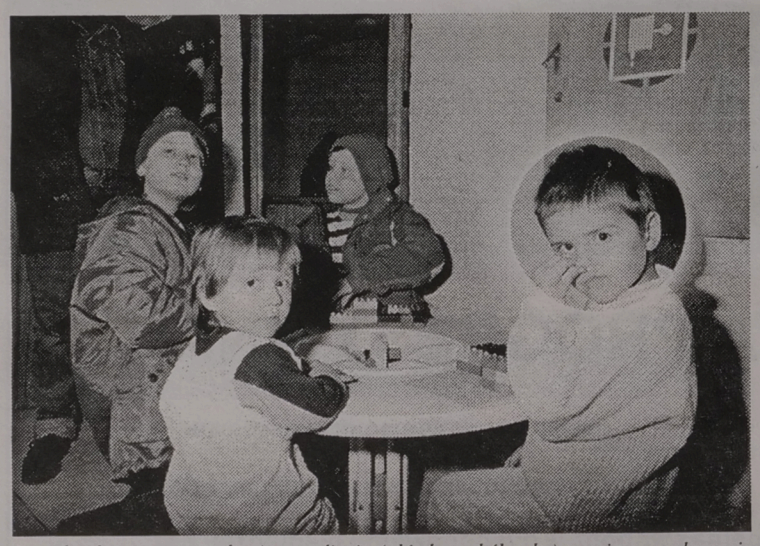

Dziecko, które rozpoznało się na zdjęciu (główka w kółeczku) prosimy o zgłoszenie się na wystawę w celu odebrania nagrody **Fot. I. Wysocki**

WYSTAWA AQUAZONE PODWODNY ŚWIAT
LEGO
Od 17 października do 3 listopada `96
w godz. 10-19
w Białostockim Teatrze Lalek
Białystok, ul. Kalinowskiego 1
WSTĘP WOLNY!
ORGANIZATOR
IMPORTER LEGO
GALTEX
Oddział Białystok, ul. Handlowa 3
tel. 420 715, fax 420 630
PATRONAT RADIOWY
radio AKADERA 71,24 FM BIAŁYSTOK
PATRONAT PRASOWY
GAZETA współczesna

KUPON
Jaki tytuł ma obecna wystawa LEGO?
.....
Imię i nazwisko
.....
Adres
.....

Bohdan Smoleń w Suwałkach !!!
KUPON KONKURSOWY KUPON KONKURSOWY KUPON KONKURSOWY KUPON KONKURSOWY
FIRMA SMOLEŃ DESZCZYŃSKI ZAPRASZA
Chcesz zobaczyć program kabaretowy Bohdana Smolenia w Hali OSiR w Suwałkach 8.11.96 r. ...?
Odpowiedz na dwa pytania:
1. Podaj nazwę poznańskiego kabaretu, w którym na przełomie lat 70 / 80 występował Bohdan Smoleń
.....
2. Podaj imię i nazwisko scenicznego partnera B. Smolenia z kabaretu "TEY".
.....
WYTNIJ KUPON I PRZYŚLIJ POD ADRESEM "GAZETY WSPÓŁCZESNEJ" ul. Suraska 1, Białystok 15-950, w dniach 1.11.96
DO WYGRANIA
5 podwójnych zaproszeń na występ oraz 3 kasety i książka.

am

Sesja Rady Miejskiej w Łomży

Więcej polityki w samorządzie

Rada Miasta Łomży rozstrzygnęła na sesji w ub. czwartek problem konwersji wierzytelności miasta w ŁZPB „Narew". Dokonała korekty budżetu. Z porządku dziennego zdjęła po raz drugi punkt dotyczący zmian w Statucie Miasta.

Zadłużenie wobec budżetu miasta Łomżyńskich Zakładów Przemysłu Bawełnianego „Narew", wynoszące prawie 19 mld st. zł, nie zostanie – jak pierwotnie zakładano – zamienione na udziały w spółce Łomżyńska Bawełna „Narew" sp. z o.o. Rada upoważniła Zarząd Miasta do negocjacji z zarządcą komisarycznym ŁZPB, w sprawie przejęcia za ten dług części majątku nieprodukcyjnego przedsiębiorstwa, który nie został wniesiony jako aport do nowej spółki.

Dokonano korekty dochodów i wydatków budżetu. W wyniku tej operacji Rada zadysponowała kwotą 18 mld st. zł w ten sposób, że 69 proc. przeznaczono na inwestycje, a 31 proc. na wydatki bieżące. Podczas dyskusji nad korektą radny Janusz Batalion zwrócił uwagę na znacznie wyższy od zakładanego tzw. średnioroczny wzrost płac pracowników Urzędu Miejskiego.

W budżecie na ten rok przyjęto wzrost o 25,3 proc., podczas gdy w rzeczywistości, zdaniem J. Bataliona, płace urzędników wzrosną w tym roku o prawie 39 proc. i wyniosą na koniec roku średnio 11,2 mln st. zł brutto.

Rada nie podjęła tego wątku. Prezydent Jan Turkowski określił wystąpienie Bataliona jako „polityczne".

Na wniosek jednego z radnych zdjęto z porządku dziennego (już po raz drugi) punkt, dotyczący zmian w Satatucie Miasta w oparciu o znowelizowaną ustawę o samorządzie terytorialnym z listopada ub. roku. Za zdjęciem tego punktu głosowała tzw. koalicja, natomiast przeciwne były działające od wiosny br. kluby SLD i Spółdzielczości oraz „Prawica Razem". Za „rozgrywkę polityczną" uznali radni tych klubów kolejną zwłokę w zatwierdzeniu statutu. Przewodniczący Komisji Statutowej Jerzy Brodziuk z klubu SLD zrzekł się funkcji oraz wystąpił z komisji; podobnie postąpili dwaj inni członkowie komisji.

Sprawa nowelizacji statutu przyczynia się od kilku miesięcy do politycznej polaryzacji łomżyńskiej Rady. Chodzi o punkt dotyczący redukcji Zarządu Miasta z 7 do 5 członków. Za redukcją są kluby SLD oraz „Prawica Razem", zdaniem których aż sześciu radnych w 7-osobowym Zarządzie powoduje „rozmycie kompetencji" między Zarządem a Radą.

W ich przekonaniu, zmniejszenie liczebne Zarządu służyłoby rozdzieleniu funkcji wykonawczej Zarządu od uchwałodawczej i kontrolnej Rady. Rozwiązanie to, gdyby zostało zatwierdzone, i tak, w myśl aktualnych uregulowań prawnych, zadziałałoby dopiero w następnej kadencji samorządu. Jednak jest mimo to blokowane, zdaniem tych klubów, przez aktualny Zarząd, który opiera się na większościowej „koalicji".

(MK)

Kleszczele mają oczyszczalnię

Czyściej w Nurcu

Rozpoczęła pracę oczyszczalnia ścieków w Kleszczelach, kolejna porządkująca gospodarkę ściekową w dolinie rzeki Nurzec, której wody utrzymują się w II klasie czystości. Oficjalnego otwarcia I etapu budowy dokonano w piątek. Oprócz władz miejsko-gminnych w otwarciu uczestniczył wicewojewoda białostocki Grzegorz Rykowski i przedstawiciel Banku Ochrony Środowiska.

Budowę oczyszczalni w Kleszczelach rozpoczęto w 1992 r. Jej koszty sięgnęły 9 mld starych zł. Gmina uzyskała kredyty z Narodowego Funduszu Ochrony Środowiska (3 mld starych zł) i Wojewódzkiego FOŚ (1,3 mld st zł) oraz 2 mld dotacji od wojewody białostockiego. Pozostałe koszty musiała pokryć z budżetu gminy.



– Jest to biologiczno-kontenerowa oczyszczalnia, a ukończyliśmy I etap budowy, docelowo możemy więc dołączyć kolejne bloki, a planujemy wybudowanie jeszcze 3 kontenerów – powiedział Aleksander Sielicki burmistrz Miasta i Gminy Kleszczele.

Na ukończonym etapie oczyszczalnia może przyjmować do 100 metrów sześc. ścieków na dobę.

Oczyszczalnia ścieków nie była jednak największą inwestycją gminy w ciągu ostatnich lat. Więcej, bo 20 mld starych zł wyniosła budowa, oddanej w tym roku, gminnej Szkoły Podstawowej w Kleszczelach. Właśnie w tej szkole, w sali widowiskowej odbyła się uroczystość z okazji otwarcia oczyszczalni ścieków, po symbolicznym przecięciu wstęgi przy oczyszczalni.

Uczniowie Szkoły Podstawowej w Sakach przygotowali z tej okazji program ekologiczny.

(aż)

Fot. A. Zgiet

Zmiany budżetowe na sesji RM w Bielsku Podlaskim

Radnych wyższe diety

Na kolejnej sesji Rady Miejskiej w Bielsku Podlaskim, radni najpierw przyjęli informację o stanie bezrobocia w mieście, które wykazuje tendencje zniżkowe, a następnie po burzliwej dyskusji podjęli uchwałę o zmianach budżetowych.

Okazało się, że po stronie dochodów własnych planuje się wzrost o ok. cztery miliardy st. zł, czyli o 4,52 proc. Sprawdziły się przewidywania radnych „Jedności" o zaniżonym planie dochodów własnych na rok 1996. Najwięcej kontrowersji budziły w związku z tym planowane wydatki, m.in. opracowanie dokumentacji na modernizację ul. Warzywnej i propozycja przyznania kwoty 11 tys. zł na remont przychodni zdrowia na ul. Mickiewicza.

Następnie, prawie bez dyskusji, przyjęto informację o promocji Bielska Podlaskiego na terenie województwa i kraju oraz o funkcjonowaniu przedsiębiorstw komunalnych. Pracownicy PGKiM domagali się przekształcenia ich przedsiębiorstwa w jednoosobową spółkę skarbu gminy, zarzucając Zarządowi Miasta zbyt mało energiczne działania w tym zakresie. Wyjątkowo zgodnie podjęto uchwałę o przyznaniu lokalu mieszkalnego z zasobów komunalnych rodzinie z Kazachstanu.

Następnie, stosunkiem głosów 10 – za, 5 – przeciw i 10 wstrzymujących się, powzięto uchwałę o wysokości i zasadach wypłacania diet radnym. Od listopada br. przewodniczący Rady będzie otrzymywał, bez opodatkowania, miesięcznie 13 mln st. zł, członek Zarządu za posiedzenie prawie 1,3 mln zł, a radny za udział w sesji lub posiedzenia komisji 925 tys. zł.

(mp)



GAZETA współczesna

Festyn Stowarzyszenia Honorowych Dawców Krwi

Pomóc potrzebującym

Wczoraj w hali białostockiego Włókniarza odbył się – pod hasłem „Pomoc potrzebującym" – festyn, którego organizatorem było Stowarzyszenie Honorowych Dawców Krwi przy Wojewódzkiej Stacji Krwiodawstwa w Białymstoku.

Honorowi dawcy zostali wyróżnieni przez wojewodę białostockiego Andrzeja Gajewskiego srebrnymi odznakami „Zasłużony Białostoczyźnie". Otrzymały je osoby, które dotychczas oddały ponad 30 l krwi. Są to: Sławomir Chomczyk, Stefan Grygoruk, Ewa Halicka, Adam Kołaczyk, Lucyna Korol, Eugeniusz Łukasiuk, Ireneusz Oksiuta, Mieczysław Rogowski, Barbara Wiszowata i Józef Zajkowski. Swoistym rekordzistą w tym gronie jest Józef Zajkowski, który przekazał ponad 47 litrów krwi.



W czasie festynu zgłosiło się wielu chętnych, by honorowo oddać krew

Wyróżnionym, a także wszystkim członkom Stowarzyszenia, które skupia 686 osób, najlepsze życzenia przekazali: wojewoda Andrzej Gajewski, wiceprezydent Białegostoku Marek Kozłowski i lekarz wojewódzki dr Krzysztof Chętnik. Natomiast honorowymi dyplomami uznania za wspieranie humanitarnej działalności Stowarzyszenia zostali wyróżnieni wojewoda Gajewski i prezydent Białegostoku Krzysztof Jurgiel.

Organizatorów festynu zaskoczyła spora grupa osób, które honorowo oddały krew. Tylko w czasie pierwszej godziny trwania festynu od 24 dawców przyjęto ponad 10 litrów krwi.

Na zakończenie odbył się – dedykowany dawcom – koncert w wykonaniu słuchaczy Szkoły Estradowej „Centrum".

(h)

Fot. A. Zgiet

Radni o podwyżkach

Na dzisiejszej sesji Rady Miejskiej białostoccy radni mają przyjąć kilka uchwał, które określą wysokość przyszłorocznych stawek podatku od nieruchomości, cen biletów komunikacji miejskiej, opłat za wodę i odprowadzanie ścieków oraz opłat za pobyt dziecka w gminnym przedszkolu i żłobku.

Zarząd Miasta proponuje, by od 1 stycznia 1997 r. podwyższona została – o 20 proc. – miesięczna opłata za pobyt dziecka w przedszkolu lub żłobku. O 28 proc. wzrosłyby opłaty za wodę i odprowadzanie ścieków dla gospodarstw domowych, a o 18,6 proc. – dla pozostałych odbiorców. O około 15-20 proc. planuje się też podwyższyć ceny biletów komunikacji miejskiej. Utrzymane mają być tegoroczne stawki podatku od nieruchomości.

Rada Miejska zajmie się też rozpatrzeniem założeń polityki społeczno-gospodarczej Białegostoku na 1997 r. oraz powołaniem Komunalnego Towarzystwa Budownictwa Społecznego, którego zadaniem będzie budowa mieszkań na wynajem dla średnio zamożnych rodzin.

Sesja rozpocznie się dziś o godz. 10 w sali konferencyjnej Urzędu Wojewódzkiego przy ul. Mickiewicza 3 w Białymstoku.

(RR)

Biennale architektury

W Krakowie zakończyło się VI Międzynarodowe Biennale Architektury, w którym uczestniczyli również białostoccy architekci. Głównym tematem tegorocznego konkursu była przebudowa i modernizacja krakowskiego Rynku. Zainteresowanie imprezą było ogromne, wzięli w niej udział architekci niemal z całego świata.

Bogaty był też program Biennale. Poza częścią związaną z samym konkursem, prowadzony był cykl wykładów otwartych, odbywały się liczne prezentacje firm związanych z budownictwem i projektowaniem. Otwarto kilka interesujących wystaw oraz ogłoszono wyniki konkursu architektonicznego „Projekt roku".

Krakowskie Biennale z założenia ma charakter konfrontacji. Chodzi o zestawienie ze sobą opinii i oczekiwań projektantów co do nowego kształtu tego historycznego miasta. Tym sposobem Kraków zyskuje co dwa lata kilkadziesiąt nowych wizji i koncepcji zagospodarowania przestrzennego wybranych obszarów. Białystok dręczy ten sam problem: dostosowania centralnej, reprezentacyjnej przestrzeni do nowych potrzeb miasta. Został nawet ogłoszony konkurs na najlepsze rozwiązanie układu przestrzennego białostockiego Rynku.

Jak widać, tego typu konfrontacje mają swoje uzasadnienie. Pozwalają bowiem ludziom kompetentnym – architektom – na przedstawienie własnego, jakże istotnego poglądu na temat oblicza współczesnej architektury. Pozostaje tylko mieć nadzieję, że spowoduje to rozkwit piękna i bogactwa formy, czego brak architekturze naszych czasów od kilkudziesięciu lat.

MACIEJ CZARNECKI

Odwołano zarząd Komunalnego Przedsiębiorstwa Komunikacyjnego

Decyzja właściciela

W piątek Zgromadzenie Wspólników Komunalnego Przedsiębiorstwa Komunikacyjnego odwołało z dniem 1 grudnia dotychczasowy zarząd tej spółki – dyrektora Tadeusza Naczasa i jego zastępcę Józefa Pieńkowskiego.

Przypomnijmy, że kilka tygodni temu Komisja Zakładowa „Solidarność '80" wyraziła wotum nieufności wobec zarządu spółki. Związkowcy z „S '80" przedstawili władzom KPK zarzuty, z których najpoważniejszy dotyczył opieszałości dyrektora Tadeusza Naczasa (w latach 70. i 80. – prezydenta Białegostoku) w realizacji zmian pracy tej spółki. Zwracali też uwagę na niegospodarność, polegającą na istnieniu bieżącej straty w bilansie firmy w wysokości 20 tys. zł, oraz na brak kontaktów zarządu spółki ze związkowcami. Rada Nadzorcza KPK odrzuciła jednak wszystkie zarzuty „S '80" wobec dyrektora Naczasa i zarządu.

Nieoficjalnie mówiono też o tym, że dyrektor Naczas doprowadził do skłócenia między sobą pracowników KPK. W przeprowadzonym wśród pracowników referendum, które przed kilkunastoma dniami ogłosiła inna organizacja związkowa – Wolny Związek Zawodowy KPK – większość załogi opowiedziała się przeciwko odwołaniu zarządu tej spółki.

W piątek odbyło się Zgromadzenie Wspólników spółki KPK, w której Zarząd Miasta Białegostoku ma 78 proc. udziałów, a Skarb Państwa – 22 proc. Jak powiedział „Współczesnej" wiceprezydent Białegostoku Marian Blecharczyk, po dokonaniu oceny sytuacji spółki i pracy zarządu wspólnicy doszli do wniosku, że należy odwołać dwuosobowy zarząd KPK. W trakcie Zgromadzenia Wspólników postanowiono też, że nowy zarząd zostanie wyłoniony do 20 listopada w drodze konkursu, ogłoszonego przez Radę Nadzorczą KPK.

(RR)

Spotkanie z Agnieszką

Dziś przyjedzie do Białegostoku Agnieszka Maciąg, znana modelka, która promować będzie swoją debiutancką płytę „Marakesz 5:30". Najpierw spotkają się z nią słuchacze Radia Białystok – emitowana na żywo konferencja prasowa z udziałem jej fanów zacznie się o godz. 16.05. Od godz. 17.30 modelka i piosenkarka będzie podpisywać swoje płyty w „Hotelu Gołębiewski". Wstęp wolny.

(tal)

Dział Miejski
tel. 42-11-18
i 42-32-40

Wybory do Rady Osiedla Wyżyny

Brakuje chętnych

1 grudnia w białostockim osiedlu Wyżyny mają się odbyć wybory do nowej Rady Osiedla nr 45. Nie wiadomo jednak, czy wybory na Wyżynach dojdą do skutku, brakuje bowiem osób, które chciałyby kandydować do rady.

Wspomniane osiedle do tej pory podlegało Radzie Osiedla Bagnówka -Wyżyny. Na wniosek mieszkańców Wyżyn Rada Miejska postanowiła jednak dokonać podziału i utworzyć odrębną radę. W ostatnich dniach Miejska Komisja Wyborcza ustaliła, że będzie ona liczyć 15 osób. Wybory odbędą się według ordynacji przyjętej przez Radę Miejską na początku 1995 r. Zgodnie z jej zasadami odbyły się wybory do rad osiedli w czerwcu ub.r.

Jednak nie wiadomo, czy wybory w osiedlu Wyżyny dojdą do skutku. 18, 21 i 22 października Miejska Komisja Wyborcza przyjmowała zgłoszenia od osób, które chcą kandydować na członków rady. Jak powiedział „Współczesnej" przewodniczący Miejskiej Komisji Wyborczej, Aleksander Orłowski, w ciągu tych trzech dni zgłosiło się tylko czterech chętnych. Miejska Komisja Wyborcza postanowiła więc wyznaczyć dodatkowy termin na zgłaszanie kandydatów. Będzie można to uczynić jutro w godz. 8-17 w siedzibie MKW przy ul. Słonimskiej 1, pokój 607, tel. 411-336. Gdyby do Rady Osiedla Wyżyny chciało kandydować mniej niż 15 osób, wybory nie doszłyby do skutku.

(RR)

Złote pary

W niedzielę, w pałacyku Urzędu Stanu Cywilnego w Białymstoku, jedenaście par białostoczan świętowało złote gody, czyli 50-lecie ślubu.

Medale „Za długoletnie pożycie małżeńskie" wręczał prezydent Białegostoku Krzysztof Jurgiel. Otrzymali je: Stanisława i Tadeusz Szczepowie, Lidia i Edward Miarkowie, Nadzieja i Stefan Kopciewscy, Lidia i Jerzy Koziołowie, Jadwiga i Józef Szrejderowie, Stefania i Ignacy Kuniecowie, Anna i Włodzimierz Kalińscy, Ksenia i Paweł Turenkowie, Lilia i Władysław Gimikowie, Maria i Władysław Przychodzeniowie oraz Barbara i Stanisław Grabkowie. **(RR)**



Fot. I. Wysocki

REKLAMA REKLAMA REKLAMA REKLAMA REKLAMA REKLAMA REKLAMA REKLAMA REKLAMA REKLAMA REKLAMA REKLAMA REKLAMA REKLAMA REKLAMA

KARBON tel. 522-652 tel.fax 188-638
NAWOZY
ŚROD. OCHRONY ROŚLIN
WĘGIEL
KOKS
MATERIAŁY BUDOWLANE
Atrakcyjne ceny
zapewniamy transport
15350

Pali się !!!
ODZIEŻ ROBOCZA
ROBOD
Bezpieczeństwo na co dzień.
Białystok
ul. Włókiennicza 16
tel./fax 085 / 44 63 15
Nie daj się zaskoczyć
Zaopatrz się w przęt gaśniczy.
Kupisz go u nas
zadzwoń po ofertę.
15608

PRODUCENT
KOSTKI BRUKOWEJ
brux

ul. Produkcyjna 102, w godz. 7.00 - 18.00
Tel 54-24-54, fax 530-761
16145

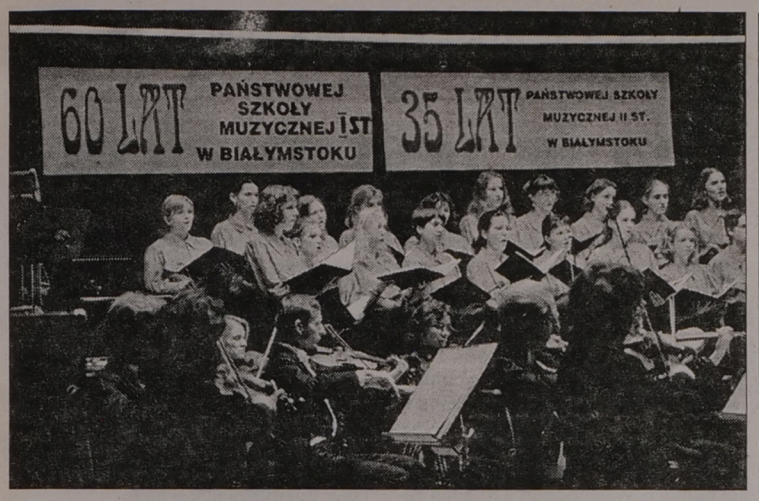

Muzyczne urodziny

Piątkowy koncert w Filharmonii Białostockiej przebiegał pod znakiem jubileuszów: 60-lecia Państwowej Szkoły Muzycznej I stopnia i 35-lecia PSM II st. Do udziału zaproszono absolwentów tych szkół: dyrygentów Violettę Bielecką i Ryszarda Zimaka, solistów Martę Dykałowicz – sopran i Roberta Marata – fortepian. Grała orkiestra symfoniczna FB, której większość stanowią również absolwenci szkół. Śpiewał chór żeński Zespołu Placówek Kształcenia Artystycznego – Schola Cantorum Białostociensis, rekrutujący się z PSM II st. oraz Chór Kameralny „Cantica Cantamus".

W programie znajdowała się muzyka polska: Missa Angelica – Józefa Świdra, Uwertura do opery „Halka" i mazur z opery „Straszny dwór" – Stanisława Moniuszki oraz Fantazja polska – Ignacego Paderewskiego, patrona zespołu, w skład którego wchodzą PSM I i II st.

W czasie koncertu uhonorowano pedagogów, których uczniami są znani muzycy. Wicewojewoda Grzegorz Rykowski wręczył złote i srebrne odznaki „Zasłużony Białostocczyźnie". Otrzymali je: Bohdan Łukaszewicz, Bożena Olędzka, Marian Ring, Mieczysław Szymański, Jan Kuczak, Alicja Makal, Jerzy Tawrel i Krystyna Wachowska. Tuż przed koncertem nadeszła informacja – którą przekazano publiczności – iż Joanna Olędzka, wychowanka Krystyny Wachowskiej, obecnie studentka, zdobyła III nagrodę na międzynarodowym konkursie pianistycznym w Neapolu.

Wręczono także liczne dyplomy honorowe i listy gratulacyjne. Zespół Placówek Kształcenia Artystycznego otrzymał dyplom ministra kultury za szczególne zasługi w upowszechnianiu kultury muzycznej, dyrektor Stanisław Olędzki – nagrodę.

W foyer Filharmonii eksponowano wystawę, obrazującą działalność szkół-jubilatek, którą przygotowało Liceum Sztuk Plastycznych w Supraślu. **(a)**

Fot. A. Zgiet

Recital w Famie

Dziś o godz. 18 w kawiarni „Fama" odbędzie się recital fortepianowy Jarosława Papaja. W programie: Beethoven, Bach i Chopin. Będzie to pierwszy koncert z cyklu zorganizowanego przez Białostocki Ośrodek Kultury, a zatytułowanego „Fascynacje Filharmoniczne". Podczas koncertu otwarty zostanie bar „Pod wystraszoną ćwierćnutą".

(tal)

Eskulap i muzy

W galerii „Eskulap i muzy" w Dziecięcym Szpitalu Klinicznym w Białymstoku kierownik kliniki, dr Wojciech Sobaniec, otworzył w piątek ekspozycję rzeźby i malarstwa Stanisława Wakulińskiego, z okazji 45-lecia jego pracy w Akademii Medycznej.

W galerii było miejsce na niewielką ilość prac. Eksponowane są obrazy z cyklu „Wrzosy" i „Kaczeńce", medal poświęcony kpt. Raginisowi, a przede wszystkim maski, plakiety i popiersia ludzi medycyny, w tym profesorów AMB.

(a)

Fot. A. Zgiet

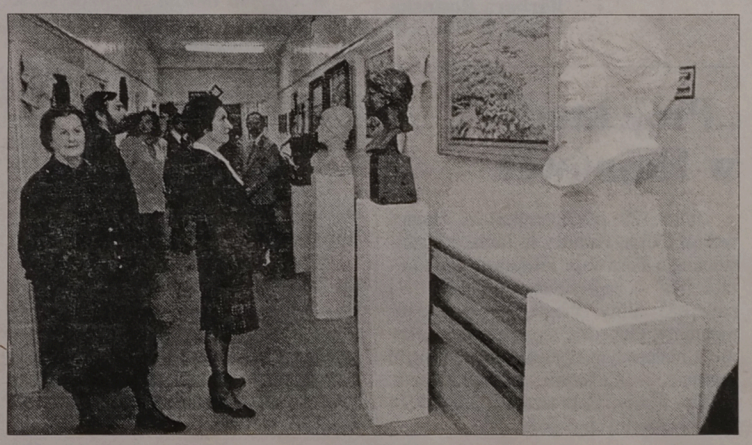

Gościliśmy laureatkę Nagrody im. Franciszka Karpińskiego

Autorytet w dziedzinie dramatu

W piątek, w siedzibie Stowarzyszenia „Civitas Christiana", odbyło się spotkanie z prof. Ireną Sławińską z Katolickiego Uniwersytetu Lubelskiego, która w tym roku została laureatką Nagrody Literackiej im. Franciszka Karpińskiego.

Nagroda ta – ufundowana przez Stowarzyszenie „Civitas Christiana" – honoruje twórców, reprezentujących w literaturze nurt chrześcijański. Pierwszym jej laureatem został rok temu znakomity poeta, ks. Jan Twardowski. Prof. Irena Sławińska jest wybitną znawczynią dramatu polskiego i europejskiego, autorką wielu prac teoretycznoliterackich i przekładów.

– **Trudno dziś znaleźć polonistę, który zajmując się dramatem nie miałby do czynienia z pracami Pani Profesor** – powiedział Dariusz Kulesza, członek Kapituły Nagrody i pracownik Filii UW w Białymstoku. – **Wszystkie polskie publikacje, które dotyczą dramatu chrześcijańskiego, są na pewno firmowane przez naszą laureatkę.**

Prof. Irena Sławińska jest absolwentką Uniwersytetu im. St. Batorego w Wilnie, pracę naukową rozpoczynała na uniwersytetach: im. M. Kopernika w Toruniu i Gdańskim. Od 1950 r. związana jest z Katolickim Uniwersytetem Lubelskim. Profesorem KUL została 6 lat później i jest tej uczelni wierna do dziś. W życiorysie prof. Sławińskiej znalazło się też miejsce na epizod białostocki.

– **Białystok poznałam tuż po wojnie. Niemalże prosto z repatrianckiego pociągu trafiłam do liceum, chyba przy ul. Warszawskiej** – powiedziała odbierając nagrodę. – **Pewne przyjaźnie pozostały do dziś.**

W części sesyjnej piątkowej uroczystości wykład wygłosił prof. dr hab. Stefan Sawicki, wieloletni współpracownik naukowy bohaterki wieczoru – „O poezji, czyli o przekraczaniu granic (o religijności w poezji)". O poecie uśmiechniętego Chrystusa, czyli o ks. Twardowskim, mówił Waldemar Smaszcz.



(tal)

Fot. I. Wysocki

Rozdano nagrody Białostockiego Festiwalu Filmowego „Projektor '96"

Entuzjazm umiarkowany

W czwartek w kinie „Pokój" zakończył się Białostocki Festiwal Filmowy „Projektor '96". Dwie główne nagrody – po 1000 zł – zdobyły filmy: „Fikcyjne pulpety" Wojciecha Koronkiewicza oraz „0,5 l" Grzegorza Lipca z Zielonej Góry.

Po raz pierwszy na festiwalowych projekcjach pojawiła się publiczność. Około 150 osób obejrzało wszystkie lub tylko niektóre z 10 wyróżnionych filmów (na konkurs nadesłano 90). Na galę Projektora dojechał z Zielonej Góry m.in. laureat pierwszej nagrody, pojawiła się też telewizja, prasa i zaproszeni goście.

Czy festiwal okazał się przedsięwzięciem udanym? Imponuje na pewno prężność organizacyjna Projektora – trzecia edycja miała nieporównywalnie większy rozmach niż dwie poprzednie. Zamiast kilkunastu obrazów można było obejrzeć prawie sto z całej Polski, a projekcje odbywały się aż w trzech białostockich kinach.

Kontrowersje wzbudzać może sposób wyłaniania laureatów – wprzęgnięte do konkursu instytucje nominujące, będące często też fundatorami nagród, mogły jedynie podawać swoje trzy typy w określonej kategorii. Ostatecznie o wszystkim i tak decydował tzw. Komitet Nagrody, mocno „odchudzony" w porównaniu z zapowiedziami organizatorów. Choć Projektorowi udało się w gruncie rzeczy namówić do współpracy niewielu znanych ludzi kultury, zastrzeżeń do ostatecznego werdyktu jednak mieć nie można – pastisz obrazu „Pulp Fiction", dokonany przez Wojtka Koronkiewicza, a także „0,5 l" – chłodna relacja z życia ćpuna, który całkowicie nie szanuje swojego zdrowia – były faktycznie najlepsze. **(tal)**

Krzyżówka z hasłem

Po rozwiązaniu krzyżówki, litery z pól: I-6, H-12, K-2, F-9, D-11, B-1 utworzą PIERWSZĄ część hasła, którym jest przysłowie polskie.

POZIOMO: 1) efekt pracy zduna, 3) duży żaglowiec o ściętej rufie, 8) np. mucha, 9) czas między lekcjami, 10) obuwie zrobione z łyka, 11) busola, 12) asysta, poczet, 15) barbarzyńca, 18) tajemnica, 20) wysunięty brzeg dachu, 22) bujny rozrost, 23) śniegowce, 24) obszerne pomieszczenie, 25) prycza.

PIONOWO: 1) na środku brzucha, 2) sprawdzenie czyichś wiadomości, 4) węgiel lub koks, 5) tułów, 6) popłoch, 7) łuk wsparty na filarach, 13) wielka ilość ludzi, 14) materiał nie zawierający wełny, 16) znawca budowy ludzkiego ciała, 17) modniś, goguś, 19) najwyższe góry w Polsce, 21) monarcha.

„RAYEN"

KUPON 89/A

Hasło krzyżówki z hasłem nr 87 brzmi: **WESOŁOŚĆ JEST RODZAJEM ODWAGI.**

Nagrody, po 25 zł, wylosowały: **Delfina Barszczewska** z Rucianego-Nidy i **Elżbieta Bajuk** z Białegostoku. Gratulujemy!

Pieniądze prześlemy pocztą.

	1	2	3	4	5	6	7	8	9	10	11	12
A	1		2		■	3	4		5	■	6	■
B		■		■	7	■		■	8			
C	9							■		■		■
D		■		■		■	10					
E	11						■	■		■		■
F	■	■		■		■	12	13		14		
G	15	16		17			■		■		■	■
H	■		■		■	■	18					19
I	20					21	■		■		■	
J	■		■		■	22						
K	23				■		■		■		■	
L	■		■	24				■	25			

REKLAMA REKLAMA REKLAMA REKLAMA REKLAMA REKLAMA REKLAMA REKLAMA REKLAMA REKLAMA REKLAMA REKLAMA REKLAMA REKLAMA REKLAMA REKLAMA



Zadzwoń!
(085) 15 39 00.
Krzesła
Fotele
Meble:
– biurowe
– komputerowe
– gabinetowe
16637
Projektowanie i indywidualny dobór



CEZAR
DRUKARNIA
&
STUDIO GRAFICZNE
Białystok · ul. Nowowarszawska 32 · tel. 410-242, 410-145, 437-040 · fax 437-019
ISO 9001
16901
Jesteśmy pierwszą drukarnią w Polsce, która otrzymała pozytywną rekomendację do międzynarodowego certyfikatu jakości ISO 9001

kry

GAZETA współczesna

Katarzyna Zdanowicz z Białegostoku – I miejsce za poezję, Justyna Roszkowska z Tykocina – najlepsza w prozie

Konkurs licealistów

Trzy dni trwały imprezy związane z finałem V Konkursu Literackiego im. K.K. Baczyńskiego, ogłoszonego przez III Liceum Ogólnokształcące w Białymstoku i Stowarzyszenie „Wspólnota Polska". Konkurs adresowany był do młodzieży szkół średnich z Białostocczyzny i Wileńszczyzny. Jego rozstrzygnięcie przypadło w siódmą rocznicę nadania III LO imienia K.K. Baczyńskiego.



Katarzyna Zdanowicz odbiera nagrodę za zdobycie I miejsca w dziedzinie poezji. Z lewej – przewodnicząca konkursu Irena Stankiewicz.

W sumie na konkurs wpłynęło około stu utworów z 26 szkół woj. białostockiego oraz z sześciu szkół w Wilnie i Trokach. Uczestnicy konkursu z Wileńszczyzny zostali zaproszeni przez III LO do Białegostoku, wraz z grupą polskiej młodzieży z Domu Dziecka w Nowej Wilejce i szkoły w Niemieżu. Ich pobyt sfinansowali białostoccy sponsorzy.

Cykl imprez rozpoczął wieczór autorski Elżbiety Kozłowskiej-Świątkowskiej. Poetka jest absolwentką III LO i uczennicą polonistki Ireny Stankiewicz. Swojej szkole zrobiła prezent. Wydała antologię poezji i prozy konkursu im. K.K. Baczyńskiego z lat 1992-1996. W tym miejscu należałoby przypomnieć, że III LO, z inspiracji mgr Ireny Stankiewicz i dzięki jej wysiłkowi, przygotowało już piątą edycję tegoż konkursu. Jednak po raz pierwszy na tak szeroką skalę.

– Młodzież z naszej szkoły odnosiła sukcesy na konkursach literackich organizowanych w Katowicach. W 1991 r. zdobyliśmy dwie nagrody, a w 1992 – aż pięć. Pomyśleliśmy wówczas, że skoro mamy taką zdolną młodzież, to powinniśmy konkursy literackie organizować w Białymstoku. I tak też się stało – powiedziała I. Stankiewicz na uroczystej inauguracji V edycji konkursu w auli Pałacu Branickich.

Uroczystość ta odbyła się w miniony czwartek i przebiegała pod znakiem poezji Baczyńskiego. Mówił o niej Waldemar Smaszcz, podkreślając, że ten młody poeta (zginął w wieku 23 lat, a ostatni wiersz napisał 13 lipca 1944 roku), nie jest poetą tylko młodzieży. Jego dramat polegał na tym, że przyszło mu żyć i tworzyć w czasie wojny, a był pacyfistą. W. Smaszcz przypomniał białostocki wątek z życia małego Baczyńskiego.

– Kilkaset metrów stąd – powiedział **– przy ul. Mickiewicza było seminarium nauczycielskie, w którym uczyła matka poety. On miał wtedy rok. Więc najpewniej w naszym mieście uczył się chodzić.**

Recitalem poezji śpiewanej w wykonaniu Ewy Palińskiej – aktorki Teatru Dramatycznego im. Al. Węgierki – zakończyła się czwartkowa inauguracja.

W piątek goście z Wileńszczyzny zwiedzili Tykocin, a po południu w PWST przy ul. Sienkiewicza wszyscy spotkali się z poetą Janem Leończukiem. W sobotę w III LO odbyła się najważniejsza część 3-dniowej imprezy – rozstrzygnięcie V edycji konkursu. Nadesłane prace oceniało jury w dwuosobowym składzie – poetka Elżbieta Kozłowska-Świątkowska i krytyk literacki Waldemar Smaszcz.

I miejsce w kategorii poezji przyznano Katarzynie Zdanowicz z VI LO w Białymstoku, II – Barbarze Lenickiej z VI LO w Białymstoku, III – ex aequo Monice Stelmaszczyk i Irenie Marii Muszel z III LO w Białymstoku.

Równorzędne nagrody w dziedzinie prozy otrzymali: Justyna Roszkowska z Zespołu Szkół Ogólnokształcących w Tykocinie i Bartłomiej Maciuszko z III LO (dla Bartłomieja nagrodę w wysokości 300 zł ufundował prezes Spółki „Kresy" BO, wydawca „Gazety Współczesnej").

Ponadto wyróżniono za poezję Justynę Wencel z Liceum Sztuk Plastycznych w Supraślu, Joannę Kojło z LO w Hajnówce, Małgorzatę Pankiewicz z Katolickiego LO w Białymstoku, Annę Moroz z III LO, Dorotę Oniszczuk z LO przy Filii UW w Białymstoku, Justynę Kamińską z I LO w Białymstoku. Przyznano też 7 nagród za uczestnictwo dla młodzieży z polskiej szkoły w Wilnie i szkoły średniej w Trokach. Laureaci otrzymali nagrody pieniężne i albumy, ufundowane m.in. przez prezydenta Białegostoku, wojewodę, lokalne media i przedsiębiorstwa.

– Piszę wiersze od dziewiątego roku życia – powiedziała nam zdobywczyni I nagrody, Katarzyna Zdanowicz. **– Z każdym rokiem patrzę na nie bardziej krytycznie. Takich, które lubię, jest może dziesięć.**

Katarzyna ma 17 lat, zdobywała już nagrody – pierwszą i drugą – w konkursach organizowanych przez Hajnowski Dom Kultury. W tym roku jednego dnia wysłała wiersze na trzy konkursy. Nie spodziewała się, że ten przyniesie jej zwycięstwo.

Anna Markowa, literatka, autorka wstępu do antologii poezji i prozy konkursu im. K.K. Baczyńskiego i członek jury niektórych edycji, napisała na samym początku, że to wielka radość dla każdego pisarza i krytyka, kiedy widzi, że nie pozostanie „bezpotomny", gdyż do literatury wchodzą coraz młodsze pokolenia jej adeptów. Kończy zaś swoje refleksje na temat lektury utworów następującym stwierdzeniem: **„Jeżeli wszyscy ci młodzi ludzie, również nie nagrodzeni do tej pory, zachowają to, co w nich najbardziej własne, autentyczne i prawdziwie przeżyte – mogą być w niedalekiej przyszłości wspaniali. Tego właśnie należy im życzyć."** (ros)

PS. Zorganizowanie konkursu możliwe było dzięki ludziom dobrej woli – dyrektor szkoły podkreślał to kilkakrotnie. Fakt, sponsorów było wielu. Dziękowanie im, i gościom obecnym na sali, witanie ich zajęło tyle czasu, że czytanie najważniejszych nazwisk – laureatów konkursu – stało się skromniejszym dodatkiem do uroczystości. Kiedy zaś studenci PWST zaczęli recytować nagrodzone wiersze, sala była już przerzedzona. A powinno być odwrotnie. W rezultacie wyszłam z imprezy znając na pamięć większość sponsorów, natomiast nie zostało mi w pamięci prawie żadne nazwisko młodych poetów. Warto o tych proporcjach pamiętać przy następnej edycji konkursu.

Barbara Rosińska
Fot. I. Wysocki

„Projektor" w Hajnówce

Jutro (29 października) w Hajnowskim Domu Kultury w ramach Białostockiego Festiwalu Filmowego „Projektor '96" – zaprezentowane będą dwa najlepsze filmy: fabularny oraz dokumentalny. Odbędzie się również spotkanie z najlepszym operatorem w naszym regionie – Cezarym Andrejczukiem. Wstęp wolny. Zapraszamy wszystkich zainteresowanych o godz. 17.

(jc)

Wernisaż w łomżyńskiej Galerii Sztuki Współczesnej

Życie jest piękne

W łomżyńskiej Galerii Sztuki Współczesnej Muzeum Okręgowego oglądać można wystawę retrospektywną prac fotograficznych Bolesława Deptuły pt. „Życie jest piękne". Artysta eksponuje 63 czarno-białe fotografie w układzie chronologicznym z lat 1966-96.

Bolesław Deptuła, rocznik 1950, jest postacią bardzo znaną w Łomży. Fotografuje od 15 roku życia. W prywatnym archiwum zgromadził 18 tys. negatywów: pejzaży, portretów, impresji, dokumentacji wędrówek po regionie północno-wschodnim. Od 1968 roku pracuje w Muzeum Okręgowym w Łomży, dla którego wykonał 36 tys. negatywów.

W latach 1976-87 był prezesem Łomżyńskiego Towarzystwa Fotograficznego. Publikuje fotografie w prasie, użycza zdjęć do szeregu książek; największą ilość jego fotografii zamieszczono w albumie Arkad pt. „Łomża i województwo" (1984).

Miał kilka wystaw indywidualnych (m.in. „Z prądem Biebrzy", „Wędrówki po Rossie"). Uczestniczył w licznych wystawach zbiorowych Związku Polskich Artystów Fotografików. Od 1989 r. realizuje się też poprzez autorskie dokumentacje wideo.

Na otwartej w ub. piątek wystawie proponuje prace w trudnej technice czarno-białej i według bardzo osobistego wyboru. Emocjonalny stosunek do wybranych tematów podkreśla tytułami-komentarzami. Wynika z nich, że każda fotografia obarczona jest ogromnym ładunkiem przeżyć i emocji autora. Warto o tym pamiętać, oglądając wystawę. Deptuła proponuje nam własny, bardzo osobisty ogląd świata. Zatrzymując naszą uwagę na detalach natury, architektury, scenkach z życia, portretach itp. zdaje się mówić: „Spójrzcie, ja uważam, że życie jest piękne, a wy?" Daleki jest od przypochlebiania się widzowi. Nie idzie w tej kwestii na żadne kompromisy, o czym świadczy chociażby fakt, że włączył do przeglądu parę prac o bardzo niskich walorach wystawienniczych, ale ważnych dla niego.

Dla widza najciekawsze są te, gdzie fotograf jest bardziej obserwatorem, a w mniejszym stopniu kreatorem rzeczywistości.

Galeria Sztuki Współczesnej w Łomży: „Życie jest piękne". Wystawa fotografii Bolesława Deptuły z lat 1966-96. Październik–listopad 1996.

(MK)

W Dubiczach Cerkiewnych

Lektury pani Anastazji

Gminna Biblioteka Publiczna w Dubiczach Cerkiewnych mieści się w tamtejszym Ośrodku Kultury i posiada bardzo dobre warunki lokalowe oraz jest wyposażona w nowoczesne meble. W gminie działa również Filia GBP w Starym Korninie. Z ponad 10-tysięcznego księgozbioru korzysta 167 czytelników, rekrutujących się głównie spośród młodzieży ze szkół podstawowych i ponadpodstawowych.

– W tym roku zakupiłam do biblioteki i filii bibliotecznej 180 książek za około 15 mln st. złotych – poinformowała nas Mirosława Siemieniuk-Morawska, kierownik GBP. **– Są to poszukiwane przez uczniów lektury szkolne, książki dla przedszkolaków, wydawnictwa encyklopedyczne, historyczne i ekologiczne. Wśród młodzieży dużym zainteresowaniem cieszą się książki przygodowe i podróżnicze. Dorośli sięgają po romanse i kryminały.**

W czytelni można przejrzeć sześć tytułów gazet i czasopism: cztery dla dorosłych i dwa dla dzieci.

Wśród młodych najaktywniejszymi czytelnikami są: Anna Leoniuk z Rutki oraz Katarzyna Rybak i Irena Kulik z Tofiłowców. Natomiast wśród dorosłych – Grzegorz Leoniuk z Grabowca, Katarzyna Młodzian z Dubicz Cerkiewnych i Jan Gało z Tofiłowców.

Najstarszą czytelniczką jest 90-letnia Anastazja Ruta z Dubicz. Od wielu lat czyta po 5-6 książek w ciągu miesiąca. Najchętniej wypożycza utwory klasyków polskich, książki sensacyjne i kryminały. Ceni je sobie najbardziej, bowiem odpowiadają jej gustowi czytelniczemu.

(jc)

FIAT
Z ATRAKCYJNYM PEŁNYM
UBEZPIECZENIEM
(OC, AC, NW, KR)
W PZU LUB WARCIE
PRZY SKŁADCE:
- 126 el 400 zł/rok
- Cinquecento Young,
VAN - 700, 600 zł/rok
- Cinquecento Happy,
Sporting, VAN - 900, 660 zł/rok
- Uno 1,0 Fire, 1,4 ieS, 1.70,
1.0 VAN, 1.4 VAN - 850 zł/rok
- Punto 55 SX i 75 SX - 1090 zł/rok
- Bravo 1,4 SX i 1,6 SX - 1300 zł/rok
- Brava 1,4 S i 1,6 SX - 1300 zł/rok
PRZYJMUJEMY ZAMÓWIENIA NA
KONTYNGENT '97
- MAREA 1,6 SX; 1,9 TD SX
- MAREA Weekend 1,6 SX; 1,9 TD SX
Fiat Assistance (pomoc drogowa 24h)
Samochód używany w rozliczeniu
Kredyt 12,19% - w ciągu 60 min
Rabat na usługi serwisowe
Urządzenia antykradzieżowe
w Zakładzie Najwyższego Zaufania
16755
POLMOZBYT
Białystok, ul. Zwycięstwa 10
(085) 512-540, 517-332

NAJKRÓTSZA PROCEDURA
Kiedy jedni się zastanawiają, czy warto, a jeszcze inni tracą czas na załatwienie formalności...
Ja zarabiam.
Podstawowe dokumenty firmy
Zaświadczenie z Urzędu Skarbowego o niezaleganiu z podatkami
LEASINGU
NOWYCH SAMOCHODÓW
do 150000 zł netto
Leasing z prawdziwego zdarzenia
forum 14912a
BEZPŁATNA INFOLINIA 0-800-67-666
BIAŁYSTOK ul. SZOSA PÓŁNOCNA OBWODOWA 38, TEL./FAX (085) 75-30-22 wew. 485
Towarzystwo Finansowo Leasingowe

Banska Bystrzyca – Białystok

Teatr bez barier

W Białostockim Teatrze Lalek przygotowywana jest na listopad kolejna premiera dla dorosłych. Bohaterem przedstawienia będzie słynny z literatury Cyrano de Bergerac. Reżyserem – Marian Pecko ze Słowacji, realizator wielu znakomitych przedstawień w teatrze Babkove Divadlo na Razcesti (Lalkowy Teatr na Rozdrożu) w Banskiej Bystrzycy.

Współpraca słowackiej sceny z białostocką ma już swoją historię, którą zapoczątkował Wojciech Szelachowski, dyrektor artystyczny Białostockiego Teatru Lalek. O tych początkach rozmawialiśmy właśnie w Banskiej Bystrzycy podczas zakończonego niedawno festiwalu teatrów lalkowych Europy Środkowej „X Babkarska Bystrica".

– Cztery lata temu po raz pierwszy znalazłem się w Banskiej Bystrzycy na festiwalu Grupy Wyszehradzkiej (tak się to nazywało) – mówi Wojciech Szelachowski. **– Byłem jeszcze wtedy dyrektorem artystycznym w warszawskim teatrze „Lalka".**



Reżyser Marian Pecko (z lewej) i Wojciech Szelachowski na tle dekoracji do znakomitego przedstawienia Ivety Skripkowej „Majster Blcha" podczas październikowego festiwalu w Banskiej Bystrzycy.

Stołeczny wyjazd był jednak bardzo białostocki, bo pan dyrektor jest białostoczaninem, a do Słowacji zawieziono wtedy przedstawienie „Jan Tajemnik" Leśmiana, które zrealizowała Ewa Sokół-Malesza z Białegostoku (prywatnie żona tutejszego scenografa, Mikołaja Maleszy). Zostały tam nawiązane pierwsze profesjonalne (i przyjacielskie) kontakty, które zaczęły wkrótce owocować.

W dwa lata później – w 1994 r. na festiwalu w Banskiej Bystrzycy, podczas Dnia Polskiego Białostocki Teatr Lalek przedstawił „Króla Jelenia" w reżyserii Wojciecha Kobrzyńskiego. Wtedy też widzowie zobaczyli „Merlina" w wykonaniu aktorów Towarzystwa Wierszalin – Teatr, a ponadto – odbyła się zagraniczna premiera „Gianniego..." Teatru 3/4 Zusno Krzysztofa Raua. Ponieważ poza tym był tylko jeszcze jeden teatr z Polski, więc właściwie festiwalowy Dzień Polski stał się Dniem Białostockim.

– Znałem się już dobrze z Marianem Pecko, reżyserem i dyrektorem artystycznym Divadla na Razcesti – wspomina Wojciech Szelachowski. **– Jego żona, Iveta Skripkova, jest głównym dyrektorem tego teatru i dramaturgiem. W 1994 r. postanowiliśmy nawiązać stałą, długofalową współpracę.**

Tak się też stało. W maju ubiegłego roku Białostocki Teatr Lalek zawiózł do Banskiej Bystrzycy aż 5 przedstawień: 3 dla dorosłych („Kabaret Dada", „Parady" i „Niech żyje Punch!") oraz 2 dla dzieci („Wojnę o echo" i „Czerwonego Kapturka", gdzie białostoccy aktorzy wystąpili wspólnie ze słowackimi). Po kilku miesiącach, już jesienią, Babkove Divadlo na Razcesti przyjechało z 4 spektaklami do Białegostoku, zamykając w ten sposób pierwszy etap współpracy.

– W drugim etapie postanowiliśmy zorganizować wymianę reżyserów – mówi białostocki reżyser. **– Po to, żeby twórcy nawzajem lepiej się poznali. Ja wyreżyserowałem u nich na marzec br. „Don Juana" Maxa Frischa, natomiast Marian Pecko robi u nas na listopad „Cyrana de Bergerac".**

To nie wszystko. Na przyszły rok planowany jest przyjazd części zespołu z Banskiej Bystrzycy na dwutygodniowe warsztaty gdzieś nad jeziorem. Powinna się z tego wykluć wspólna realizacja, np. „Beniowskiego". Następnie aktorzy z BTL pojadą na Słowację, żeby tam wspólnie przygotować przedstawienie polsko-słowackie (reżysersko, scenograficznie i aktorsko). Być może, ten trzeci etap współpracy twórczej zamkną dwie mieszane premiery. Dotychczasowe związki obydwu teatrów świadczą, że nie istnieje pomiędzy nimi ani bariera językowa, ani żadna inna.

KRYSTYNA KONECKA
Fot. Autorka

Koncert w łomżyńskiej Katedrze

Bóg i Ojczyzna

W Łomży podczas ostatniego weekendu odbyły się II Spotkania z Pieśnią Patriotyczną i Religijną Warszawskiego Okręgu Wojskowego. W konkursie uczestniczyło około 40 solistów, zespołów i chórów.

Impreza rozpoczęła się pokazem na Starym Rynku musztry paradnej w wykonaniu orkiestry reprezentacyjnej Warszawskiego Okręgu Wojskowego. W koncercie inauguracyjnym udział wziął m.in. Chór Ordynariatu Prawosławnego Wojska Polskiego.

W konkursie jury przesłuchało prawie 40 solistów, zespołów i chórów, zgłoszonych przez kluby garnizonowe z 17 województw, wchodzących w skład WOW. Wśród laureatów, którzy wystąpili w sobotnim uroczystym koncercie w Katedrze Łomżyńskiej, znaleźli się m.in. Zespół Wokalny Muzyki Dawnej z Łomży, Grupa Wokalno-Instrumentalna z Ełku, zespół „Dziewięć pięćdziesiąt" z Giżycka i zespół „BC 10" z parafii Bożego Ciała w Łomży. Spośród solistów nagrodzono Jolantę Filipowicz z Ełku, Dorotę Kucharską z Modlina i Agnieszkę Chomik z Olsztyna. W kategorii chórów najlepszy okazał się chór SP nr 5 z Łomży. Wyróżniono też chór „Maryna", działający przy Klubie Seniora w Łomży.

Jak podkreślali organizatorzy, celem imprezy jest dokumentowanie zawartych w pieśniach więzi patriotyzmu i religijności. Od początku dziejów Polski trudno bowiem w tej dziedzinie twórczości rozdzielić owe wartości.

– Możemy się tylko nad nimi zadumać – stwierdził przedstawiciel dowódcy WOW, płk Kazimierz Białek.

Jury pod przewodnictwem mjr. Mariana Chmielewskiego podkreśliło wysoki poziom artystyczny imprezy. Młodzi w większości wykonawcy byli bardzo dobrze przygotowani przez swoich instruktorów. Repertuar był bardzo różnorodny – od „Gaude Mater Poloniae" po utwory współczesnych poetów, m.in. Szymborskiej. **(MK)**

W sobotę i niedzielę Dom Kultury w Bielsku Podlaskim gościł kilkunastu wykonawców poezji śpiewanej w ramach – zorganizowanej przez Związek Młodzieży Białoruskiej – „Jesieni Bardów". Jest to jedyna tego typu impreza w Polsce, chociażby ze względu na jej otwarty charakter – oprócz zaproszonych gości, na scenie pojawić się mogą w zasadzie wszyscy chętni. A gośćmi tegorocznej edycji festiwalu byli bardowie z Polski i Białorusi: Kasia Kamocka z zespołem „Nowaje niebo", Lech Atamanow, Wiktor Szałkiewicz, Elżbieta Beziuk, Emilia Ostapczuk i formacja RF „Braha" z Gródka. Gwiazdą festiwalu był Siarżuk Sokalau-Vojusz (na zdjęciu). *(tal)*



Fot. A. Zgiet

NA CO CZEKASZ? JEDŹ!

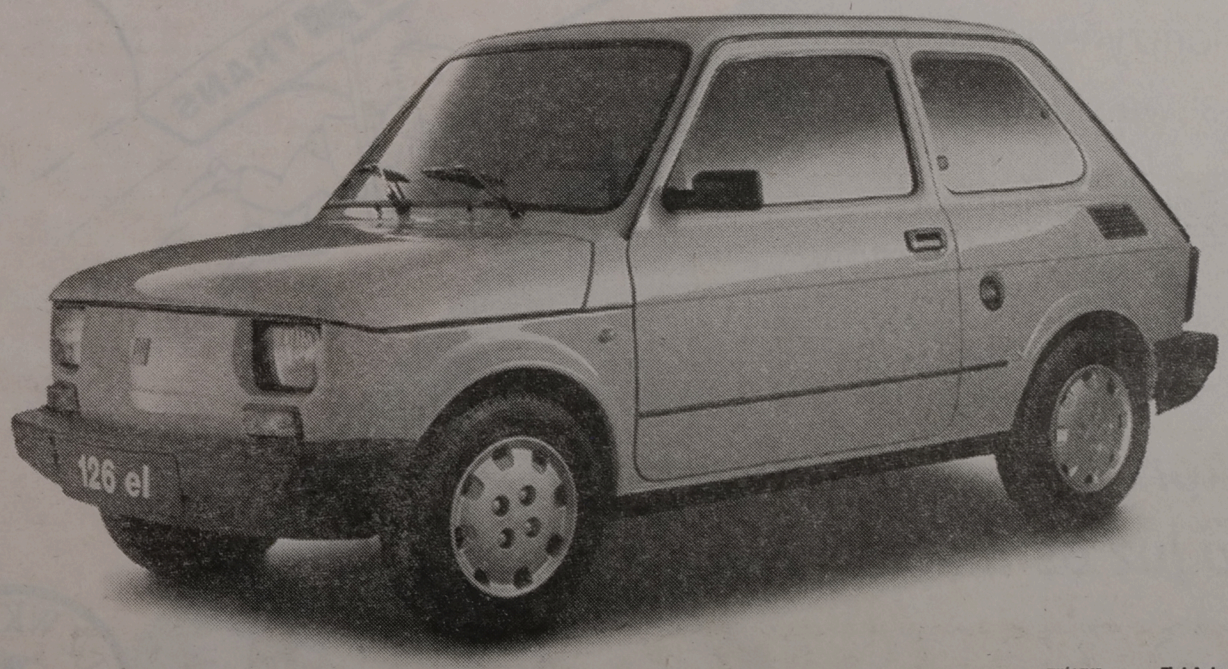

UFF, zdążyliśmy Cię zawiadomić. Masz jeszcze szansę kupić fabrycznie nowy samochód tak tanio!

Bądź przebiegły: szybka decyzja i jedziesz. Nie bez powodu Fiat 126 to wciąż najpopularniejszy samochód w Polsce. Pospiesz się. Warto!

TWÓJ FIAT -TWOJE PRAWA
FIAT JASNY UKŁAD SERVICE 24h ASSISTANCE TOP ASSISTANCE

Fiat Auto Poland
Certified I S O 9001

INICJATYWA DEALERÓW FIAT

GAZETA współczesna

Umierają na serce i raka, popełniają samobójstwa

Słaby mężczyzna

W 1980 r. w woj. białostockim zmarło 6.661 osób; rok temu – o 766 więcej. Częściej umierają panowie i osoby żyjące na wsi. Zwykle białostoczanie umierali na choroby układu krążenia oraz nowotwory złośliwe. Wiele osób żyłoby do tej pory, gdyby nie paliło papierosów, zdrowo się odżywiało, uprawiało sport i ostrożnie jeździło samochodami.

Najmniej zmarło osób w wieku 15-19 lat, najwięcej – po ukończeniu 80 lat życia – wynika z danych Wojewódzkiego Urzędu Statystycznego w Białymstoku.

Niepokojące jest jednak to, że śmiertelność wśród panów gwałtownie wzrasta po ukończeniu 35 lat. Białostoczanki zaczynają częściej umierać dopiero po skończeniu 55 lat życia.

Mężczyźni nie tylko więcej chorują, ale również częściej giną w wypadkach drogowych, popełniają samobójstwa, umierają z powodu urazów i zatruć. Rok temu na choroby układu krążenia zmarło aż 3.949 osób (ponad połowa wszystkich zgonów!). Najbardziej obfite żniwo zebrała miażdżyca, a następnie choroba niedokrwienna serca, ostry zawał serca, choroby naczyń mózgowych i nadciśnienie.

Na nowotwory, z reguły złośliwe, zmarło prawie 1.400 osób. Panowie najczęściej umierali na raka oskrzeli, tchawicy, płuc, żołądka, jelita grubego i odbytu. Dużo pań zmarło na raka sutka – 89. Choroby krwi i narządów krwiotocznych nękały panów i panie w tym samym stopniu.

Na cukrzycę zmarło 45 osób (głównie kobiety). Z powodu zaburzeń psychicznych odeszło 49 osób (rok wcześniej tylko 8). Wśród nich było aż 40 panów. Z powodu marskości wątroby zmarły 74 osoby, również głównie mężczyźni. **MN**

Polski Związek Działkowców uwłaszcza się na terenach pracowniczych ogrodów działkowych

Wojna o działki

Użytkownicy pracowniczych ogródków działkowych od 1990 roku żyją w atmosferze zagrożenia – twierdzą działacze Polskiego Związku Działkowców. Zielone enklawy w miastach stanowią, w ich opinii, łakomy kąsek dla bogatych inwestorów. Zwłaszcza w dużych aglomeracjach interes działkowców przegrywa z interesem gmin, które nie wahają się likwidować ogrodów pod inwestycje.

– Znowelizowana w czerwcu 1995 roku ustawa o pracowniczych ogrodach działkowych wzmacnia pozycję Polskiego Związku Działkowców, przyznając mu prawo roszczenia o przekazanie terenów ogrodów w wieczyste użytkowanie – mówi Czesław Piaścik z biura Zarządu Wojewódzkiego PZD w Łomży. **– Jednak ataki na związek nie ustają.**

Przejawem tych ataków, w opinii działaczy PZD, jest zaskarżenie wspomnianej noweli do Trybunału Konstytucyjnego przez Unię Metropolii Polskich, organizację samorządów wielkich miast. Unia złożyła także w Sejmie własny projekt nowelizacji ustawy o ogrodach, w którym postuluje inne uwłaszczenie użytkowników działek: nie przez PZD, ale indywidualnie.

Odpryskiem ogólnopolskiego sporu o „pracownicze ogrody" jest m.in. sposób, w jaki wniosek Zarządu Wojewódzkiego PZD w Łomży o wieczystą dzierżawę 7 ogrodów potraktowały władze Zambrowa.

ZW PZD wystąpił w tej sprawie w październiku ub. roku. Zarząd Zambrowa podjął pozytywną uchwałę w maju. Jednak nie doszło do sfinalizowania sprawy w notariacie, gdyż burmistrz Lech Feszler wystąpił z listem otwartym do działkowców, sugerując im, by wywarli presję na władze PZD i powstrzymali sprawę nadania związkowi prawa wieczystej dzierżawy terenów. Burmistrz uważa, że scedowanie prawa wieczystej dzierżawy na PZD, będzie uwłaszczeniem „wąskiej grupy" kierownictwa tej organizacji. Tymczasem działkowcy stanowią część społeczności gminnej, a gmina lepiej zadba o ich interesy. Zachęca ich do zaczekania na rozstrzygnięcie TK oraz rozpatrzenie przez Sejm projektu ustawy, złożonego przez Unię Metropolii Polskich. W projekcie tym, w jego opinii, proponuje się korzystniejsze rozwiązanie, gdyż uwłaszczeni mają być działkowcy jako mieszkańcy konkretnych gmin, a nie „PZD jako struktura".

Zambrowscy prezesi ogrodów, reprezentujący 2500 tys. działkowców, nie poparli jednak burmistrza, opowiadając się po stronie wniosku ZW PZD. Zdaniem Cz. Piaścika, wynika to m.in. z zaufania do organizacji, która od 1981 roku ma duże osiągnięcia w dziedzinie organizowania tej formy „pracowniczej rekreacji". W jego opinii propozycje Unii są nie do przyjęcia dla wielu działkowców również z tego względu, że „indywidualne uwłaszczenie" pociągnęłoby za sobą koszty, a dziś większość działkowców to emeryci.

– Rozumiemy samorządy, że chcą mieć wpływ na tereny zajmowane przez ogrody – mówi Piaścik. – **Jednak aktualne ustawodawstwo chroni także interesy drugiej strony i to jest konkret, a nie bliżej nie sprecyzowane obietnice.**

W Zambrowie, jak się dowiedzieliśmy, najprawdopodobniej niebawem dojdzie do uwłaszczenia PZD na ogrodach. W całym województwie związek wystąpił o prawo wieczystej dzierżawy 29 ogrodów o powierzchni 205 ha. Dotychczas zawarto 6 aktów notarialnych, w tym dwa z samorządami i cztery z urzędami rejonowymi.

(MK)

Reklama Twojej firmy
w nowych, kompletnych, bezpłatnych
Spisach Telefonów

województw:

- olsztyńskiego,
- białostockiego,
- łomżyńskiego,
- suwalskiego

pozwoli Ci dotrzeć
do wszystkich klientów.



Skorzystaj ze swojej szansy!
To już ostatni moment!

JUŻ WKRÓTCE! 1 WYDANIE!!

Siedziba firmy:
85-080 Bydgoszcz
ul. Libelta 4
tel. (052) 22 52 78
fax (052) 27 05 05

Regionalne Biuro Sprzedaży:
85-084 Bydgoszcz
ul Kopernika 3
tel./fax (052) 22 72 40
tel./fax (052) 22 53 62

NORD TRANS
Biuro Reklam Sp. z o.o.

Telekomunikacja Polska S.A. przy współpracy z Nord Trans wydała już
80 Spisów Telefonów w 33 województwach o łącznym nakładzie ok. 4 mln egzemplarzy.

Najczęściej udaje się dożyć paniom

Sto lat

W naszym regionie żyje sporo osób, które ukończyły 100 lat. Spotykamy je m.in. w regionie hajnowskim w gminach Czyże, Dubicze Cerkiewne, Hajnówka i Narewka. Nie ma natomiast stulatków w 25-tysięcznej Hajnówce, w mieście i gminie Kleszczele oraz w gminach Białowieża i Czeremcha.

W gminie Czyże po sto „wiosen" liczą sobie Agfia Sielewoniuk, Helena Lickiewicz i w grudniu br. jubileusz 100-lecia urodzin obchodzić będzie Nadzieja Juźwiuk – wszystkie z Czyż.

W hajnowskiej gminie po sto lat mają Matrona Karpiuk z Dubicz Osocznych i Jan Gruszewski z Orzeszkowa.

W gminie Narewka najstarsza mieszkanka Eudokia Szerszunowicz z Bernadzkiego Mostu ma 104 lata. Okrągłe 100 lat życia od kilku tygodni rozpoczęła Zofia Charkiewicz ze wsi Słobódka.

Niedawno pisaliśmy o 112-letniej Dominice Wiluk ze wsi Wiluki w gminie Dubicze Cerkiewne.

W grupie osób, które przekroczone setne urodziny mają za sobą, dominują panie. Potwierdza się, że kobiety lepiej znoszą trudy życia niż mężczyźni. Ponadto trudno się dziwić, że na Hajnowszczyźnie mamy tylu stulatków, bowiem tu jest jeszcze trawa zielona, czysta woda i powietrze.

(jc)

Nowa technologia już niedługo może wyprzeć sprzęt uważany obecnie za nowoczesny

Taśmy do lamusa

Już za kilka lat magnetowidy, odtwarzacze płyt CD czy komputerowe CD-ROM-y zostaną prawdopodobnie całkowicie zastąpione przez technologię DVD (Digital Video Disc). Jest to wspólne dzieło 10 światowych koncernów. Poświęcona jemu była czwartkowa prezentacja, przygotowana w Białymstoku przez firmę Thomson – jednego ze współtwórców DVD.

Thomson jest znany w Polsce głównie jako producent telewizorów kolorowych. W naszym kraju zajmuje on 3 miejsce z 6-proc. udziałem w rynku. Jest natomiast światowym liderem, jeżeli idzie o produkcję kineskopów. Część z nich wytwarzana jest w Thomson Polkolor w Piasecznie, który jest największą w naszym kraju inwestycją francuską (185 mln USD). Na światowym rynku elektroniki użytkowej Thomson zajmuje czwarte miejsce.

Do końca tego roku ma zostać zakończona prywatyzacja firmy. Została ona kupiona przez Grupę Lagardere, która zamierza zatrzymać dla siebie wyłącznie część przedsiębiorstwa, produkującą sprzęt na cele wojskowe. Reszta zostanie sprzedana południowokoreańskiemu koncernowi Daewoo, dzięki czemu stanie się on największym światowym producentem telewizorów.

Thomson chce natomiast zostać liderem w ofercie odtwarzaczy DVD, które produkować będzie dla niego japońska firma Matsushita. Cyfrowy dysk video na pierwszy rzut oka będzie identyczny jak płyta kompaktowa. Jednak na obu jego stronach, które będą składać się z dwóch warstw, zmieści się aż ponad 17 GB danych (dla porównania – na komputerowym CD-ROM-ie można zapisać około 650 MB informacji). Olbrzymia pojemność płyty DVD pozwoli na zapisanie na niej np. ponad 2-godzinnego filmu z 8 wersjami językowymi i 32 wersjami napisów. Dzięki cyfrowemu zapisowi jakość zarówno obrazu, jak i dźwięku jest nieporównywalna z tym, do czego przyzwyczaiła widzów taśma video. Oprócz typowych funkcji magnetowidu, jak np. przewijanie na podglądzie, odtwarzacz płyt DVD pozwoli – choć zależy to też od tego, jak obraz zostanie nagrany na dysku – na wybór miejsca, z jakiego oglądamy przedstawienie teatralne czy koncert. Kolejną innowacją jest możliwość wyboru jednego z ośmiu poziomów dostępu do filmu. Najwyższy zapewnia oglądanie go w pełnej wersji. Natomiast obniżenie powoduje „wycinanie" scen erotycznych czy brutalnych. Zmianę poziomu dostępu przez osoby niepowołane, można utrudnić przez wprowadzenie hasła.

Standard DVD będzie zgodny z zapisem na płytach muzycznych CD, co pozwoli na ich odtwarzanie w nowych urządzeniach. Pierwsze odtwarzacze DVD pojawią się na rynku europejskim wiosną. Na urządzenia, które pozwalają nie tylko na odtwarzanie, ale także na zapis w warunkach domowych, trzeba będzie jeszcze jednak poczekać.

(semi)

Fot. I. Wysocki



Marek Łącki - dyr. ds marketingu Thomsona prezentuje płytę PVD

Po targach Agrofood '96 w Suwałkach

Wystawcy zawiedzeni

W sobotę w Suwałkach zakończyły się 3-dniowe II Rolno-Spożywcze Targi Przygranicza „Agrofood '96". W imprezie, zorganizowanej przez Polsko-Litewską Izbę Gospodarczą, uczestniczyło 63 wystawców z Polski i jeden ukraiński. Najlepsi otrzymali nagrody.

Puchar prezydenta PLIG otrzymała spółka cywilna Termster z Krakowa, za stoisko wykonane według własnego projektu; puchar dyrektora Biura Izby trafił do spółki z o.o. Fosfory z Gdańska – za nawóz nowej generacji Amofoska. Przyznano także siedem wyróżnień dla: Zakładów Tkanin Technicznych Eskord S.A. z Iłowa Żagańskiego (za atrakcyjną prezentację sznurków sizalowych), Janzy z Suwałk (za pyszny sękacz), Agrosu Holding S.A. z Terespola (za flaki wołowe w konserwie), Mazowieckiej Spółdzielni Mleczarskiej z Ostrowi Mazowieckiej (za serek kremowo-śmietankowy w 5 smakach), Wytwórni Materiałów Technicznych Anpa s.c. z Warszawy (za suszarnię do makaronu), Witapolarosu z Kielc (za baton z orzechami „Dr Klex") i formy firmy Awtosztamp z Ukrainy (za minimłyn o dużym stopniu niezawodności).

Docenione przez targowe jury firmy mogą też skorzystać z gratisowej lub obniżonej opłaty za powierzchnię wystawową na wiosennych targach PLIG w Augustowie.

Jeszcze przed otwarciem targów „Agrofood '96" organizatorzy zapowiadali, iż głównym ich celem będzie promocja krajowych wyrobów z branży rolno-spożywczej na rynki wschodnie. Takie też oczekiwania mieli sami wystawcy, którzy zdecydowali się na przyjazd do Suwałk. Nawiązaniu kontaktów miała służyć m.in. obecność gospodarczych delegacji z Białorusi i Litwy. Znaczna jednak część wystawców czuje się zawiedziona. Wśród nich znalazło się m.in. łomżyńskie przedsiębiorstwo PEPEES.

– Prawdziwych handlowców, którzy odwiedzili nasze stoisko, było zaledwie kilku – mówi Marek Baczewski. **– Jeden z białoruskich biznesmenów był zainteresowany technologią produkcji piwa, nie jego kupnem. Nie o to nam chodziło. Liczyliśmy też na większe zainteresowanie przetworami ziemniaczanymi, niezbędnymi do produkcji słodyczy i pasz. W Suwałkach jesteśmy po raz pierwszy i być może ostatni...**

Podobne opinie przewijały się w rozmowach z innymi wystawcami. Jednym z nielicznych, którzy nie narzekali był Zdzisław Szostak, szef Suwalskich Zakładów Drobiarskich, będących laureatem wielu nagród na poprzednich imprezach targowych, m.in. w Kaliningradzie.

– Swoją obecnością chcieliśmy głównie potwierdzić naszą aktywność – powiedział.

Dyrektor SZD ma też inny powód do radości. Zakładom udało się sprzedać, przed kilkoma dniami, przedsiębiorstwu Elanda część nie wykorzystywanego majątku. Elanda rozpocznie jako pierwsza – już w listopadzie – działalność w Suwalskiej Specjalnej Strefie Ekonomicznej. Firma (uczestnicząca też w targach) jest producentem i importerem artykułów spożywczych.

Jeden z pracowników Polsko-Litewskiej Izby Gospodarczej przyznał, iż targów Agrofood nie można zaliczyć do najbardziej udanych jej przedsięwzięć. Być może „zawiniły" nieodległe w czasie potężne targi w Kownie.

(m)

NA GIEŁDZIE

Indeksy w dół

W piątek na warszawskiej Giełdzie Papierów Wartościowych spadły ceny 55 walorów, 11 wzrosły, a 14 nie uległy zmianie. Zmalały wartości wszystkich giełdowych indeksów: WIG-u o 1,8 proc. do poziomu 13.499,4 pkt, WIG-u 20 o 2,3 proc. do 1.381,1 pkt, a WIRR-u o 2,9 proc. do 2.457,1 pkt.

Walory czterech spółek: BRE, Espebepe, WBK i Echa potaniały o więcej niż 9 proc. Najniższy od roku kurs zanotowano na papierach Bytomia, Espebepe i Żywca. Obroty na rynku podstawowym zmniejszyły się o 5,8 proc. i wyniosły 83.003 tys. zł, a na równoległym spadły o 11 proc. do poziomu 9.945 tys. zł. Na oba rynki wpłynęły 24.793 zlecenia, czyli o 3 proc. więcej niż na poprzednią sesję. W dogrywkach dwustronnych uczestniczyły akcje 47 giełdowych spółek. Po ich zakończeniu na 42 papierach pozostały nie zrealizowane oferty sprzedaży, a na 4 – kupna.

(PAP)

TABELA KURSÓW AKCJI (sesja 25.10.1996 r.)

AKCJE	Kurs (zł)	Zmiana (%)	Wart. obr. (tys. zł)	Oferta (szt.)	Realizacja (szt.)	Dogrywka (szt.)
RYNEK PODSTAWOWY						
AGROS	73,50	-0,7	920			
ANIMEX	8,70	-0,6	1.249			6.270
BGDAŃSKI	42,90	-1,6	487	1.449 K	1.449	
BIG	3,50 nk35	-5,4	3.880	147.041 K	80.992	
BK	25,30	-0,8	1.543			
BORYSZEW	30,50	0,0	500	1.382 K	1.382	
BPH	205,00	-0,5	1.266	1.460 K	1.460	
BRE	82,00 nk77	-9,4	6.930	40.463 K	1.850	
BSK	260,00 nk13	-1,9	4.569	1.031 K	460	
BUDIMEX	22,80 ns94	-0,9	733	4.836 S		
BWR	3,70 ns49	0,0	175	7.186 S		
D BYTOM	28,20	-1,7	57			
COMPLAND	53,00	-1,9	230	752 K	752	45
DĘBICA	62,00 ns82	+1,6	1.184	1.124 S		
ELBUDOWA	47,00	-1,1	2.313			
ELEKTRIM	23,30	+1,3	11.041	2.089 K	2.089	37.700
ELEKTROEX	4,00	+1,3	1.134	16.163 K	16.163	100
D ESPEBEPE	4,25 rs70	-9,6	186	51.574 S	1	
EXBUD	23,70	-2,1	495	814 K	814	200
FARMFOOD	32,90	-2,9	898	890 K	890	1.215
FORTE SA	14,00 ns84	-2,8	1.650	19.548 S		
GÓRAŻDŻE	69,50	-1,4	842	201 K	201	1.194
IRENA	11,10	-1,8	928	2.271 K	2.271	
JELFA	43,20	-2,5	487	1.622 K	1.622	200
KABELBFK	19,60 ns51	0,0	1.552	33.572 S	10.200	
KABLE	29,20	-3,3	175			
KĘTY	215,00	+0,2	215			
KPBP-BICK	16,10	-1,8	354	5.383 K	5.383	
KREDYT B	7,40 ns61	-1,3	237	12.193 S		
KROSNO	54,00	-0,9	1.239	5.829 K	5.829	
MOSTALEXP	7,00	-1,4	4.611	280.180 K	280.180	200
MOSTALGD	11,60 ns32	-1,7	72	674 S		
MOSTALWAR	14,20	-2,1	398	2.109 S		
MOSTALZAB	11,10	-1,8	111			
NOVITA	8,70	-2,8	1.081	1.448 K	1.448	3.400
OKOCIM	17,90	-0,6	1.462	642 K	642	2.830
OŁAWA	13,50 ns63	-2,2	415	20.951 S	70	
OPTIMUS	37,00	0,0	988	2.692 S		
PAGED	14,30 ns37	+2,1	1.748	5.893 S	1.180	
PBR	19,40 ns90	+0,5	204	3.609 S		
PEKPOL	21,20 ns83	+1,4	235	8.017 S		
PETROBANK	12,30	-0,8	89	407 S	407	1.293
POLFKUTNO	78,00	-1,3	1.208	844 K	844	
POLIFARBC	12,80 ns53	-1,5	3.793	174.604 S	15.504	
POLIFARBW	12,70 ns82	-3,8	1.239	138.542 S	15.000	
PPABANK	16,00	-3,0	576	670 K	670	5.644
PROCHEM	6,60	-0,8	937	3.603 K	3.603	2.900
PROCHNIK	9,65	-3,5	146	370 K	370	1.137
RAFAKO	16,00 ns20	-3,0	1.001	4.209 S		
RELPOL	58,00	-3,3	797			69
REMAK	8,45	0,0	415	9.666 S	7.300	
ROLIMPEX	22,40 ns68	-0,9	919	6.743 S		
SOKOŁÓW	2,75	0,0	1.161			115.025
STALEXP	36,00	-0,6	1.553	4.851 K	4.851	1.280
STOMIL	29,00	-1,7	1.490	1.066 K	1.066	2.045
SWARZĘDZ	6,80	0,0	227	3.170 K	3.170	360
TONSIL	16,40	0,0	333			
UNIVERSAL	7,50	-0,7	1.361	15.726 K	15.726	6.261
VISTULA	9,15	-1,1	533	12.767 K	12.767	3.280
WARTA	53,50 ns61	0,0	99	761 S	106	
WBK	16,20 nk96	-9,0	2.190	306.660 K	500	
WEDEL	143,00	-5,3	1.790			1.102
WÓLCZANKA	17,30	+1,2	304	1.454 S	1.454	2.146
ZASADA	5,40	-3,6	188	6.914 S	6.900	
D ŻYWIEC	130,00 nk14	-5,5	1.860	307 K		
RAZEM			83.003		507.566	195.896
WIG	13.499,4	-1,8				
WIG20	1.381,1	-2,3				
RYNEK RÓWNOLEGŁY						
AMERBANK	23,30 nk50	+0,4	117	1.387 K	285	
ARIEL	14,00	0,0	606	2.505 S	2.505	275
BETONSTAL	41,50	0,0	1.224	918 S	918	282
CHEMISKÓR	14,60	-5,8	811	761 S	761	2.594
DOMPLAST	40,90 ns94	+2,8	569	4.765 S		
DROSED	51,00 ns53	0,0	460	2.594 S	200	
ECHO zp	103,50 os	-9,6		22.344 S	131	
EFEKT	17,00 ns90	-2,9	330	6.017 S		
INDYKPOL	19,10 ns43	-2,1	1.231	1.516 S		
JUTRZENKA	61,50	0,0	2.276			11.010
KRAKCHEM	4,65	-1,1	323	7.636 K	7.636	8.396
ŁDASA	10,00 ns24	-4,8	339	2.734 S	500	
OCEAN	3,70	-1,3	438	1.358 K	1.358	1.500
PLI	11,50	0,0	857	899 K	899	1.300
PPWK	19,60	+0,5	363			150
RAZEM			9.945		15.193	25.507
WIRR	2.457,1	-2,9				
RYNEK NFI						
PSU	147,00	-2,0	24.104	9.728 S	9.728	463

G – nowy najwyższy kurs w ostatnich 52 tygodniach; D – nowy najniższy kurs w ostatnich 52 tygodniach; ns – nadwyżka zleceń sprzedaży; nk – nadwyżka zleceń kupna; z – notowania zawieszone; os – oferta sprzedaży; rs – redukcja sprzedaży. **(PAP)**

THE DOCUMENT COMPANY

XEROX

WYSOKA JAKOŚĆ + NISKA CENA = X*

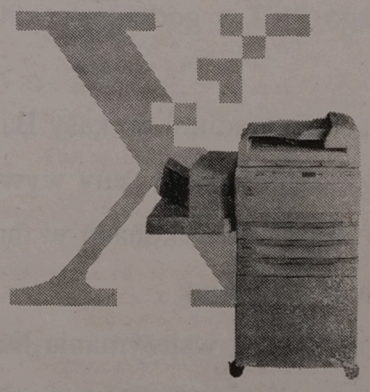

sprzedamy ☑
odkupimy ☑
leasingujemy ☑
dzierżawimy** ☑
3 lata gwarancji i pełna obsługa serwisowa ☑

REWOLUCJA CENOWA!!!
ZADZWOŃ!!!

PROMOCJA

*Rozwiązania szukaj u: Schola, ul. Nowy Świat 2, Białystok, tel. 442-424
Rato, ul. Partyzantów 88/3, Olsztyn, tel. 235-647

**Oferta limitowana

WĘGIEL

1. Węgiel kamienny - kostka — *cena 280 zł/t*

granulacja 50 - 200 mm, wartość opałowa do 29000 kJ, zaw. popiołu 4%, zaw. siarki 0,2%

2. Węgiel kamienny - orzech — *cena 260 zł/t*

granulacja 40 - 100 mm, wartość opałowa do 24000 kJ, zaw. popiołu 8%, zaw. siarki 0,3%

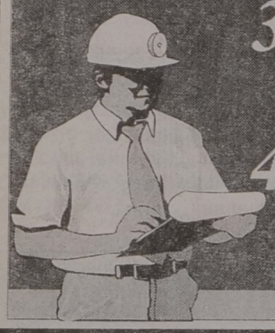

3. Węgiel kamienny - groszek — *cena 210 zł/t*

wartość opałowa do 27000 kJ, zaw. popiołu 7%, zaw. siarki 0,2%

4. Miał węglowy — *cena 170 zł/t*

wartość opałowa do 25000 kJ, zaw. popiołu 13%, zaw. siarki 0,4%

Ceny zawierają podatek VAT. Ceny loco polski wagon kolejowy lub samochód ciężarowy Zakład Produkcyjny Planta.
Ww. ceny są obowiązujące przy przedpłatach lub płatnościach gotówkowych.
W przypadku płatności terminowych - 7 lub 14 dni cena poszczególnych asortymentów ulega zwiększeniu o 5 zł/t.

FARMBEST

17-100 Bielsk Podlaski, ul. Piłsudskiego 41, tel./fax (085) 302-436; 302-493; 303-913, tel. kom. 0-90265110; 0-90265112

ZAKŁAD PRODUKCYJNY: PLANTA 17-220 Narewka, tel./fax 0-90265116, 0-90265117

16604

ŚWIATOWA TECHNOLOGIA - POLSKI WYRÓB

Instalator Polski — Złoty Instalator

JORDANOWSKA FABRYKA ARMATURY **Valvex S.A.**

Partner Meridian International Group - USA

termostatyczne zawory grzejnikowe
zawory kulowe do wody i gazu
elementy złączne z mosiądzu do instalacji
tradycyjnych i z tworzyw sztucznych
jednouchwytowe baterie toaletowe

Białystok - RODEX - tel: 518 714
Białystok - BCMB - tel: 415 217

Jordanowska Fabryka Armatury Valvex S. A.
34-785 Jordanów, ul. XXX Lecia PRL 2
tel. (0-187) 75 561, 75 775
fax (0-187)75 776, tlx 325379

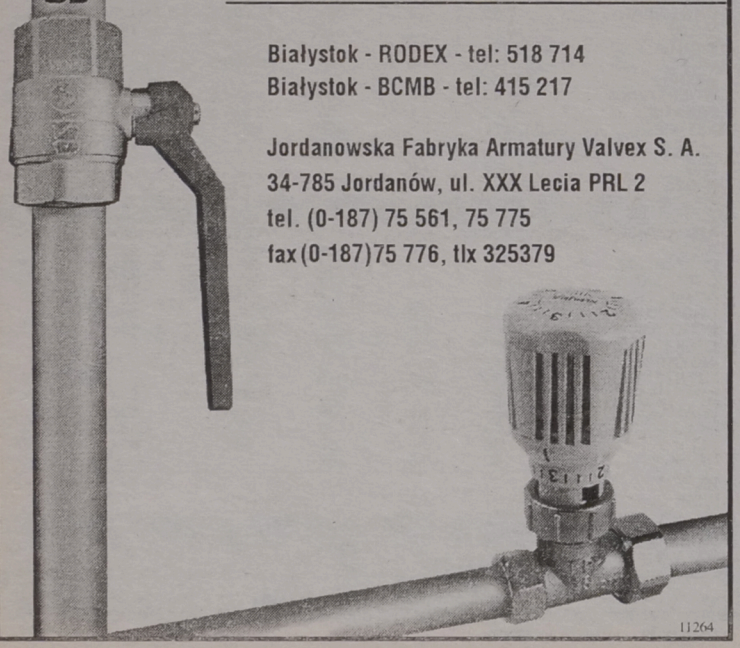

11264

Pekao działa od 1929 r.

BANK POLSKA KASA OPIEKI S.A.

Bank Pekao SA Oddział w Białymstoku

15-092 Białystok, ul. Sienkiewicza 40, tel. 522–326, fax 521–146

ogłasza przetarg ustny na sprzedaż samochodu osobowego marki FSO polonez 1,6 GLI, rok prod. 1996, cena wywoławcza 18.500 złotych.

Przetarg odbędzie się w dniu 12 listopada 1996 r. o godz. 10.00 w Banku Pekao SA w Białymstoku, al. J. Piłsudskiego 11/2, pokój 22.

Wyżej opisany samochód można oglądać w dniach 4 i 5 listopada 1996 r. w siedzibie Banku w Białymstoku, al. J. Piłsudskiego 11/2 w godzinach 9.00–15.00.

Warunkiem przystąpienia do przetargu jest wpłacenie wadium do kasy Banku Pekao SA na konto nr 505013–5520–46 w wysokości 10 % ceny wywoławczej samochodu tj. 1.850 zł. Wpłata wadium musi być dokonana w dniu przetargu najpóźniej na godzinę przed rozpoczęciem przetargu.

Bank zastrzega sobie prawo swobodnego wyboru oferty, wstrzymania licytacji, jak też uznania, że przetarg nie dał rezultatu, bez podania przyczyn. Osoby zaineresowane przetargiem mogą otrzymać regulamin dotyczący zasad sprzedaży w siedzibie Banku, Białystok, al. Piłsudskiego 11/2.

AUTO GAZETA

TYGODNIOWY DODATEK MOTORYZACYJNY

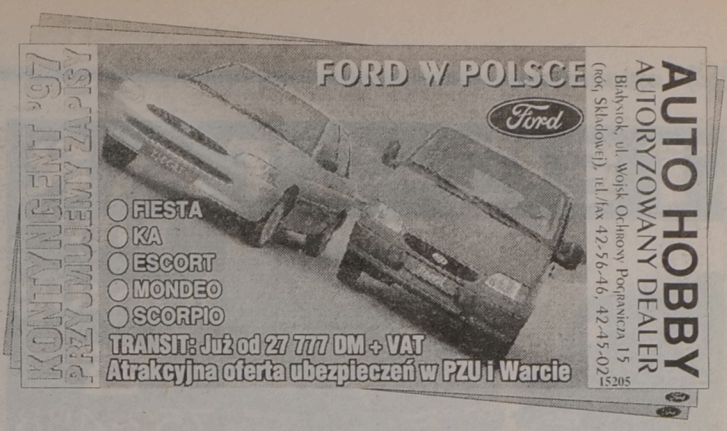

AUTO HOBBY
AUTORYZOWANY DEALER
Białystok, ul. Wojsk Ochrony Pogranicza 15 (róg Składowej), tel./fax 42-56-46, 42-45-02
15205

DAEWOO - FSO
POLONEZY
CARGO, CITROËN C-15
TRUCKI
wszystkie typy
TOP MOTORS
Białystok,
ul. Wierzbowa 10, tel./fax 516-815, 522-907
ul. Składowa 7, tel. 44-16-31, tel. 44-17-02
16158
INWESTOR LEASING
Białystok, tel. 421-681, 446-355



Najchętniej kupowane auto – SEAT TOLEDO

Auta z centrum Daewoo

Promocja Nexii

Jak poinformowano nas w firmie TECAR – jednego z dealerów Centrum Daewoo – od 23 bm. rozpoczęła się sprzedaż promocyjna samochodu Daewoo Nexia. Będzie ona trwać do końca 1996 roku.

Dyrektor TECAR-u, **Mirosław Fidura,** zakomunikował, że każda nexia będzie posiadać darmową polisę OC i AC. Niezależnie od tego, poza kupnem za gotówkę, można będzie te auta nabywać w systemie ratalnym – bez żyrantów. I wreszcie sprawa w naszym przekonaniu najistotniejsza – ceny najdroższych wersji nexii są obniżone o 20 proc. Mało tego, Centrum Daewoo i Daewoo Motor Polska fundują 20 wycieczek do Korei dla klientów, którzy po 23 bm. kupili nexie. Szczęśliwcy zostaną wyłonieni w drodze losowania.

Przed tygodniem w „AG" postulowałem radykalne obniżenie ceny nexii. Czyżby to był efekt moich – sensownych jak się okazało – uwag? **(jag)**

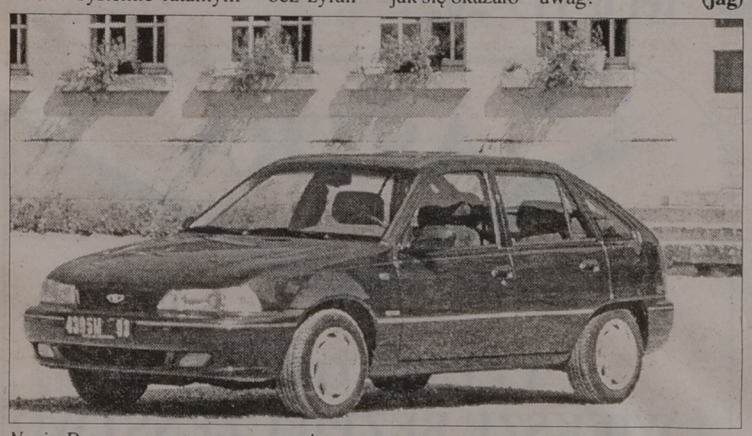

Nexia Daewoo – auto promowane!

Salon paryski '96

Podsumowanie

Tegoroczny Międzynarodowy Salon Samochodowy w Paryżu, trwający od 3 do 13 października, pobił wszelkie rekordy. Hale i pawilony wystawiennicze odwiedziło łącznie 1.082 129 osób. Fani motoryzacji mogli nacieszyć oczy setkami aut, od osobowych poczynając, poprzez użytkowe, sportowe, a na terenowych kończąc.

Organizatorzy informują, że na salonie paryskim swoje światowe premiery miało 30 różnych modeli samochodów. Według obserwatorów, rzeczywiście było 27 premier...

Na terenach wystawowych eksponowano 900 pojazdów, pochodzących z 34 państw. Przekazywaniem informacji z salonu zajęło się ok. 5000 dziennikarzy prasy, radia i telewizji z 74 krajów.

W informacji, przekazanej przez organizatora salonu, wyrażono pogląd, że – mimo różnych ocen – przemysł motoryzacyjny przeżywa rozwój, że jest znaczącym ogniwem światowej gospodarki. W zakończeniu czytamy, że następny salon w Paryżu otworzy swoje podwoje w dniach 1-11 października 1998 roku, czyli dokładnie w stulecie pierwszej światowej wystawy motoryzacyjnej.

(jag)

Kontyngent bezcłowy '97

Seaty z „AUTO-LUXU"

Coraz szybciej rozwija się przedkontyngentowa gonitwa poszczególnych marek. Do Fiata, Forda, Opla dołączył SEAT. Białostocki dealer tej marki, firma „AUTO-LUX" już od 21 bm. rozpoczęła przyjmowanie zamówień i zawieranie umów na auta z kontyngentu bezcłowego na rok 1997.

Jak nas poinformowano w „AUTO-LUXIE", w ofercie są cztery modele SEATA w wielu wersjach nadwoziowych i silnikowych. Przy zawieraniu umowy należy wpłacić 10 proc. wartości wybranego auta. Uwaga, podane niżej ceny samochodów – w markach niemieckich – można przeliczyć według kursu średniego obowiązującego w Banku Śląskim.

Najmniejszym modelem jest IBIZA. Auto z silnikiem 1,0 l, o mocy 50 KM – cena od 15 757, wersja 1,4 l (60 KM) – od 16 963, wersja 2,0 l GTI (150 KM) z airbagiem – od 37 517, diesel 1,9 l – od 20 230.

CORDOBA. Wersja z silnikiem 1,4i (60 KM) – od 19 443, silnik 1,6i (100 KM) – od 20 996, wersja 2,0i GT 16 V – od 45 029, 1,9D – od 21 986.

TOLEDO. Wersja 1,6i (100 KM) – od 22 960, silnik 2,0i SXE – od 36 960, diesel 1,9 – od 27 120.

INCA w wersji vana – użytkowej. Silnik 1,4i (60 KM) – od 18 976, wersja z silnikiem 1,6i – od 20 941, diesel 1,9 – od 21 811. Uwaga, ceny Inca w wersji van nie zawierają podatku VAT.

(jag)

MOTONOTY

SPALIN MNIEJ AUTA DROŻSZE

Zapowiedziane przez Komisję Europejską wprowadzenie nowych, bardziej rygorystycznych przepisów, dotyczących emisji spalin samochodowych, prawdopodobnie podniesie koszty w tym przemyśle o 4-8 mld ECU. Realne wydają się wyliczenia, według których będzie to oznaczało podniesienie ceny przeciętnego samochodu o ok. 250 funtów szterlingów, czyli o ok. 380 dolarów. Nowa dyrektywa ma wejść w życie w pierwszych latach następnego stulecia, ograniczając emisję spalin średnio o 5 proc. Obecnie obowiązujące przepisy nie były zmieniane od 20 lat.

TEST THRUST SCC

Król Jordanii, Husajn, udzielił brytyjskiej firmie Thrust SCC zezwolenia na przeprowadzenie testów z samochodem, którym ma przekroczyć barierę dźwięku. Próba właściwa miała odbyć się we wrześniu, w stanie Nevada, jednak przełożono ją na przyszły rok. Samochód, przygotowany do „przebicia" bariery dźwięku, wyposażono w dwa silniki o łącznej mocy 110 tysięcy KM.

Ciąg dalszy na str. 14.

SUPER PREMIA - WCZASY!
Kontyngent '97
☆ KA ☆ FIESTA ☆ ESCORT COMBI ☆ MONDEO ☆ SCORPIO ☆
❑ ESCORT i TRANSIT z Płońska ❑
Ford
Spectrum
Twój dealer od 1992 r.
MIŁA, KOMPETENTNA i FACHOWA OBSŁUGA
salon
części
serwis
BIAŁYSTOK, al. Jana Pawła II 88 (d. UL. ZWYCIĘSTWA)
TEL./FAX 516-911, 516-034, TEL. 518-279, 516-185
16209

DAEWOO - FSO
15977
TRUCKI
Citroën C-15
❑ cargo
❑ przedłużone
❑ 5-osobowe
❑ w każdej wersji
Montaż zabudów
AUTO
Białystok, Elewatorska 14, ✆ 520734, Łomża, Senatorska 1, ✆ 166266, Augustów, Rynek Zygmunta Augusta 27, ✆ 2993, Suwałki, Sejneńska 74, ✆ 667555

TEC-STAR
raty
leasing
752-488
539-009
Autoryzowany dealer
15213
15-103 BIAŁYSTOK, ul. I Armii WP 2a

Dni otwartych drzwi Renaulta

Minione trzy dni stały pod znakiem Renaulta. W całej Polsce, w salonach tej francuskiej firmy, można było bardzo dokładnie przyjrzeć się, ba, nawet przejechać się wybranym autem. Białostocki koncesjoner Renaulta, firma AMBROŻEJ REMEX, przygotowała się do prezentacji samochodów bardzo starannie.

Przed salonem wystawiono kilka modeli Renaulta – w różnych wersjach nadwoziowych – natomiast we wnętrzu królowały auta i... modele prezentujące ubiory renomowanych firm odzieżowych. Całość pomyślana bardzo zgrabnie – nowa kolekcja samochodów i ubiorów.

Praktycznie, w tym salonie każdy – bez względu na wiek i płeć – mógł znaleźć coś interesującego. Pokazowi samochodów towarzyszyły liczne konkursy, z cennymi nagrodami. Odwiedzający w ciągu trzech dni salon Renaulta mogli wypróbować w czasie jazdy model megane coupe, ale nie tylko, jazdę próbną można było wykonać każdym z wystawionych samochodów.

Zainteresowanie jakie wzbudziła trzydniowa impreza – podobnie jak w ubiegłym roku – przeszła oczekiwania jej organizatora. Setki ludzi i cała masa zaparkowanych samochodów – nie tylko marki Renault – dokładnie ilustruje jak duże zainteresowanie budzą te auta. Trudno się zresztą dziwić, renault sprzedaje się bardzo dobrze i w kontyngencie bezcłowym i poza nim. **(jag)**

Fot. I. Wysocki

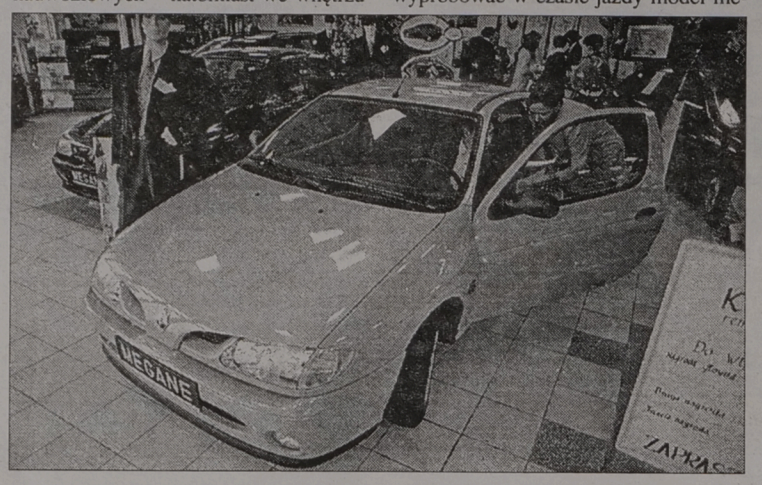

MOTONOTY

Ciąg dalszy ze str. 13.

Projektantem tego bolidu jest Ricard Noble, do którego należy światowy rekord prędkości na kołach – 1022 km/h.

MARUTI GIPSY

Indyjski producent samochodów, Maruti Udyong Ltd, znany również w Polsce z eksportu aut Suzuki Maruti, wprowadził na krajowy rynek nową wersję pojazdu terenowego o nazwie Gipsy. Wyposażono go w silnik o pojemności 1,3 litra – jego poprzednik miał motor 1,0 l – i jego głównym odbiorcą ma być armia hinduska.

CIĘŻARÓWKI DAEWOO

Koreański producent samochodów, nie tylko zresztą, Daewoo Motors Corp., ma zamiar jeszcze w tym roku rozpocząć sprzedaż na rynkach europejskich dużych ciężarówek o ładowności od 8 do 23 ton. Zakłady w Kunsan zwiększyły produkcję tego typu samochodów do 20 tys. rocznie. W planach jest nawiązanie ścisłej współpracy z czeską AVIĄ, której kontrolny pakiet akcji kupiło Daewoo Motors Corp. **(jag)**

CENTRUM DAEWOO
16061a
ESPERO
cena już od
34 800 zł.
NEXIA
odbiór natychmiastowy
cena od
28 600 zł.
TWÓJ PARTNER
W BIZNESIE
TECAR
AUTORYZOWANY DEALER
LUBLIN, ŻUK,
TICO, POLONEZ
ODBIÓR NATYCHMIASTOWY
WSZYSTKIE FORMY PŁATNOŚCI
BIAŁYSTOK
ul. I Armii WP 2A
tel./fax 752-488; 539-072

TURMOT
MOTEL - AUGUSTÓW
AUTORYZOWANY DEALER CENTRUM DAEWOO
Polonez
Atu Caro
Raty - Leasing - Zamiana
Autoryzowany Serwis
Autoalarmy
Samochody użytkowe
Polonez Truck
Lublin, Żuk
16569
OC GRATIS I AC RYCZAŁT
Karta Stałego Klienta - 10% rabatu na Serwis
Augustów, ul. Mazurska 4
tel 0-119 2057

DAEWOO - FSO
Centrum Handlowe Daewoo FSO w Ełku
poleca:
❑ POLONEZY - we wszystkich wzorach
❑ DAEWOO - TICO, NEXIA i ESPERO
- w standardzie
i z wyposażeniem luksusowym
POLONEZ
UWAGA, W TRAKCIE ZAŁATWIANIA ZAKUPU
AUTORYZOWANA STACJA OBSŁUGI (Ełk, ul. Bema 2)
ZAMONTUJE: BLOKADĘ SKRZYNI BIEGÓW,
WYBRANY AUTOALARM I SZYBERDACH
➥ ASO wykonuje przeglądy i naprawy samochodów POLONEZ i DAEWOO;
➥ Sprzedaż samochodów za gotówkę i na dogodne raty;
➥ Obsługa kredytowa na miejscu - w autosalonie;
➥ Możliwość pozostawienia auta używanego w rozliczeniu.
CENTRUM HANDLOWE
DAEWOO-FSO
SALONY:
- ul. Wojska Polskiego 59,
tel. (087) 10-31-52 wew. 39
- ul. Bema 2, tel. (087) 10-52-41 wew. 323
- ul. Łukasiewicza 1c, tel. (087) 10-48-40
14720
ZEM EŁK
ZAPRASZAMY

ASTRA
LEPSZE OSIĄGI
I WIĘKSZE BEZPIECZEŃSTWO
Produkowane w Polsce Astry są wyposażone w najnowsze 16-zaworowe silniki Ecotec. Ponadto każda Astra ma teraz poduszkę powietrzną dla kierowcy. Odbiór samochodu - już dziś.
ASTRA
OPEL
ZAPRASZAMY
16913
TOP AUTO Autoryzowany Dealer
Salon sprzedaży: Białystok, ul. Żabia 20, tel. 515-727, 521-928
Serwis obsługi: Białystok 13, Krupniki 25, tel. 614-787, 617-138

Nowość Porsche

Carrera 911 S

Uwaga wielu zwolenników firmy Porsche została przykuta do nowości, jaką jest model boxstar i mało kto zwraca uwagę na kolejny model – prezentowany na salonie paryskim – carrera 911 S. A – warto o tym wiedzieć – że jest to najmłodsze auto z serii 911, które w sprzedaży ma pojawić się w przyszłym roku. To następca i niejako uzupełnienie oferty po modelach: carrera, carrera 4, targa, carrera 4S, carrera cabrio i turbo.

Firma Porsche tym modelem wzmacnia pozycję 911-tki, stara się o to, by jej oferta stała się jeszcze bardziej zróżnicowana, ba, przygotowana dla indywidualnego klienta.

Auto, o którym piszę, ma szerokie nadwozie z modelu 911 Turbo. Od znanej carrery 911 różni się dzielonym na dwie części żebrowanym, ruchomym spoilerem na pokrywie silnika oraz 17-calowymi tarczami kół o sportowym wyglądzie. Jest to pierwszy model z turbodoładowaniem z serii „993", który wyposażono w sześciobiegową mechaniczną skrzynię przekładniową lub – na życzenie – w automat systemu TIPTRONIC.

Carrera 911 S napędzana jest sześciocylindrowym motorem, w układzie bokser, o pojemności 3,6 litra wyzwalającym moc 210 kW (285 KM) przy 6100 obr./min; maksymalny moment obrotowy wynosi 340 Nm przy 5250 obr./min. W bardzo szerokim zakresie obrotów – między 2000 obr./min a maksymalną prędkością obrotową – moment obrotowy przekracza 250 Nm. Tak dużą elastyczność konstruktorzy firmy Porsche uzyskali w wyniku zastosowania rezonansowego kolektora ssącego o zmiennej pojemności i kształcie typu „VARIORAM".

Automatyczna regulacja luzów zaworowych, elektroniczny układ sterowania silnikiem (Bosch M 2.10) oraz podwójny układ wydechowy – z dwoma katalizatorami – zapewniają relatywnie niskie koszty utrzymania i gwarantują wydzielanie minimalnych ilości szkodliwych spalin.

Celem poprawienia właściwości jezdnych i – co się z tym wiąże – bezpieczeństwem aktywnego 911 carrera S została niżej osadzona, na osi przedniej o 10 mm, na osi tylnej o 20 mm.

W tym aucie montowane są seryjnie 17-calowe sportowe tarcze kół „ubierne" w opony 205/50 ZR, natomiast 17-calowe koła tylne 9J wyposażono w opony 255/40 ZR. W palecie kolorów Porsche, w roku modelowym 1997, kolor „metalik wezuwiusz" zarezerwowano wyłącznie dla modelu 911 carrera S. Przy tym kolorze nadwozia, lusterka zewnętrzne, klamki, spoilery oraz napis „Carrera S" na tylnej pokrywie będą w kolorze szarym.

(jag)

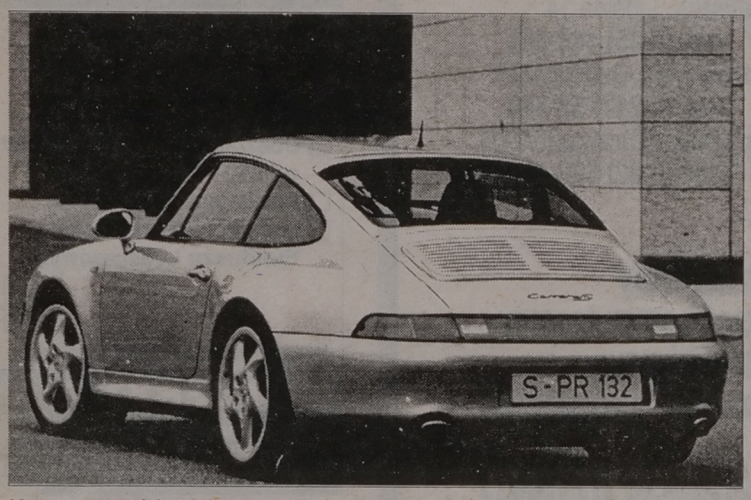

Najnowszy model z rodziny „911" – carrera 911 S



Samochody Użytkowe Volkswagen 16939

OFERTA SPECJALNA VW

Rodzina VW

Samochody użytkowe Volkswagen dostosowują się ściśle do użytkownika i funkcji jakie będą spełniać. **Kilkanaście wersji nadwozia i napędu**, także na 4 koła oraz różnorodne typt zabudowy pozwalają wybrać wariant w stu procentach **odpowiadający zapotrzebowaniom użytkownika.**
Samochody Volkswagen mogą przewozić jednocześnie ludzi i towary, bez widocznego uszczerbku dla komfortu jazdy.
Poprzez łatwy dostęp do coraz tańszych kredytów i **dobrze zorganizowane systemy leasingowe**, samochody użytkowe VW dostępne są praktycznie **dla każdego.**

Sieńko i Syn, Białystok, ul. Wysockiego 65
752-742

ROVER 16176b

ROVER

ASCOT AUTO (OFICJALNY IMPORTER)
Wszystkie modele w
KONTYNGENCIE '97.
ZAPRASZAMY
JERZY CHOMONIUK, BIAŁYSTOK,
AL. 1000-LECIA PP 17, TEL./FAX 510-370

PEUGEOT
SAMA PRZYJEMNOŚĆ!
NOWY
PEUGEOT 106
Już od 29 600 zł
TELEFONY KOMÓRKOWE
16938

AUTOGIELDA PEUGEOT
TANIEJ NIŻ W KONTYNGENCIE
PRZYJDŹ, ZOBACZ
ZAPRASZAMY



* FRF z dnia 08.07

Poznański-Auto, ul. 27 Lipca 1, 15-181 Białystok
tel. 75-57-21, tel. 539-007, fax 538-396

KIA 16165
Lic. MAZDA



Ceres 2,4D
dostawczy; 1,5 t.
29.500 zł + VAT
skrzynia 1600x2800

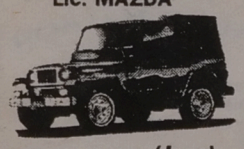

Sephia - limuzyna
Zużycie paliwa 5,2/100km
przy pełnym obciążeniu

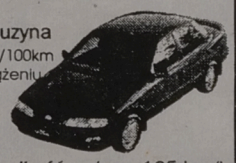

Gwarancja 3 lata lub 100 000 km

ROCSTA 2,2D (Jeep)
osobowo-terenowy; ***38,500 zł + VAT***

prędkość maks. – 195 km/h
przysp. 11,2 sek. do 100 km/h

INWESTOR LEASING tel. (0-85) 44-63-55 42-16-81 w. 21
TOP MOTORS, tel. 522-907, tel./fax 516-815
Białystok, ul. Wierzbowa 10

IVECO Autoryzowany Dealer
Serwis, części
Leasing
Raty
Pakiet ubezpieczeniowy
Gwarancja 2 lata lub 200 tys. km.

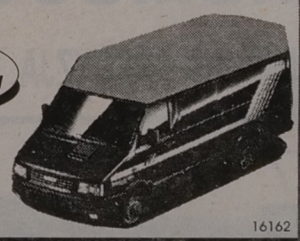

16162

TOP MOTORS Białystok,
ul. Wierzbowa 10, tel./fax 516-815, tel. 522-907
ul. Składowa 7, tel. 441-631, 441-702

INWESTOR LEASING
tel. (0-85) 42-16-81 w.21,
44-63-55 Białystok, ul. Lipowa 14

HONDA
ACCORD
CIVIC
KONTYNGENT '97
16208
MULTI AUTO
BIAŁYSTOK, al. Jana Pawła II 88
(d. ul. Zwycięstwa), tel./fax 516-034.

BANK BPH

SPECJALNA OFERTA KREDYTOWANIA SPRZEDAŻY SAMOCHODÓW ***FIAT***

OD 19.10.96 DO 30.11.96 r.

- ❑ Przedmiot kredytowania - zakup samochodów FIAT - 126, Cinquecento i Uno
- ❑ Okres kredytowania - 72 miesiące
- ❑ Oprocentowanie - 25% w stosunku rocznym wg stawki zmiennej
- ❑ Miesięczne raty kapitałowo-odsetkowe o stałej wysokości:
  - model 126 = 111 zł - przy wpłacie własnej 60,21% ceny samochodu
  - model Cinquecento = 222 zł - przy wpłacie własnej 49,03% ceny samochodu
  - model Uno = 333 zł - przy wpłacie własnej 44,29% ceny samochodu
- ❑ Kredytobiorca zwolniony będzie z zapłaty dwóch pierwszych rat
- ❑ Samochody są nabywane u autoryzowanych dealerów FIAT AUTO POLAND w Białymstoku:

PPHU KONRYS i PP POLMOZBYT

ZAPRASZAMY DO NASZYCH PLACÓWEK W BIAŁYMSTOKU
❍ ul. I Armii Wojska Polskiego 7a
tel. 751-016, 751-078, fax 761-785, tlx 852662

BANK BPH
BANK PRZEMYSŁOWO-HANDLOWY SA

16887

CENTRUM DAEWOO

Autoryzowany Dealer "AUTO SALON" w Ełku

ESPERO
POLONEZ
NEXIA
TICO

❑ rewelacyjne warunki kredytowe
- I wpłata - 0%
- termin spłaty do 6 lat
- bez żyrantów
- oprocentowanie 12,5%
- możliwość pozostawienia samochodu w rozliczeniu

Duży wybór wersji i kolorów (50 samochodów do wyboru)



Superpromocja
OKRESOWA OBNIŻKA CEN
do 65 mln st. zł taniej
(ilość samochodów ograniczona)

ESPERO

Zapewniamy profesjonalny serwis i kartę stałego klienta.

Z A P R A S Z A M Y

Giżycko, ul. Kętrzyńskiego 12 a, tel. (0878) 55-44,
Ełk, ul. Kilińskiego 5, tel. (087) 10-81-11,
Suwałki, ul. Noniewicza 93, tel. (087) 66-71-59

16505

Chcesz dać reklamę?!
ZADZWOŃ
Nasz przedstawiciel handlowy odwiedzi Ciebie
Białystok
tel. 42-05-21

współczesna



Nowy Nissan *Primera.*
Wybierz auto *doskonałe.*

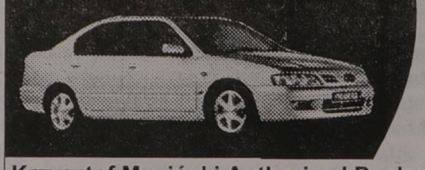

NISSAN

MUSIŃSKI
KONTYNGENT
ZAPISY
MICRA od 28.500 zł
PRIMERA od 47.500 zł

16523b

Krzysztof Musiński Authorized Dealer No 026
15-111 Białystok, al. 1000-lecia Państwa Pol. 11, tel. (085) 539-747

INWESTOR LEASING

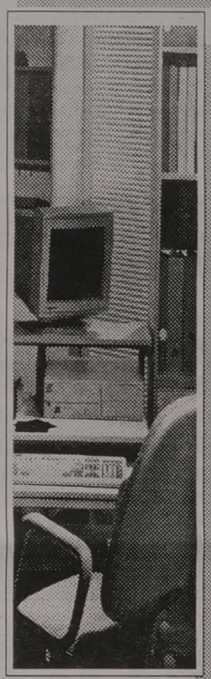

-Białystok, Lipowa 14
tel. (0-85) 446-355
-Ostrów Maz, Dubois 1/25
tel. (0-217) 52-366
-Warszawa, Żurawia26/21A
tel. (0-22) 628-18-83

samochody
sprzęt komputerowy
sprzęt biurowy
maszyny i urządzenia

Finansujemy Twój Sukces



16245

FIAT

PUNTO BRAVO BRAVA
oraz DUCATO F 126 el
Cinquecento, UNO
NOWA!!! Zaskakująco niska promocyjna cena!!!

FIAT
nowa technologia
osiem lat gwarancji

16372

❑ Najniższe ceny
❑ Używany samochód w rozliczeniu
❑ Autokomis - raty
❑ Ubezpieczenie OC, AC, NW od 350 zł
❑ Atrakcyjne raty - 12,7%
❑ Leasing w Europejskim Funduszu Leasingowym

Wszystkie formalności na miejscu

MOTOZBYT EŁK
EŁK, ul. Suwalska 77, tel. 10-43-00
Suwałki, ul. Pułaskiego 4H,
tel. 67-69-03, 67-69-50

TORSA
Autoryzowany dealer
DAEWOO
MOTOR POLSKA

Białystok, ul. Choroszczańska 24
tel. 513-165, 513-070, fax 510-972

LUBLIN

Żuk

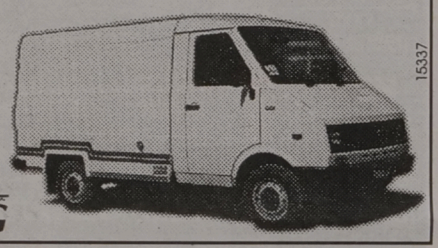

15337

INWESTOR LEASING
TEL. 446-355

F I M O T
Regionalny Dealer samochodów dostawczych Daewoo FSO Motor

Lublin, Żuk, Polonez Truck, Citroën C-15 Cargo VAN

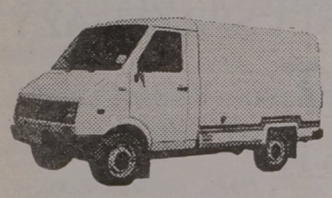

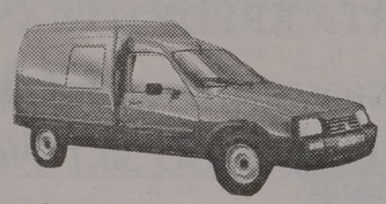

w tym specjalistyczne:

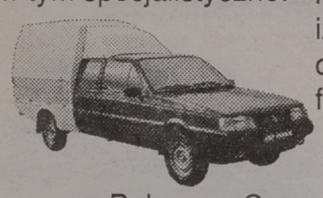

kontenery
izotermy
chłodnie
furgony

oraz Polonezy Caro

OC GRATIS i AC RYCZAŁT

Do końca października bonifikata 500 zł brutto.

Ełk, Słowackiego 11, tel./fax (087) 10-31-03 16273a
oraz nowy obiekt Łukasiewicza 1 c, tel./fax (087) 10-48-40
KOMIS SAMOCHODÓW UŻYWANYCH

- na miejscu leasing i kredyt bez poręczycieli do 5 lat
- profesjonalny serwis (dwie stacje diagnostyczne)

Systemy alarmowe w budynkach

Siłowniki do automatycznego otwierania drzwi garażowych, bram itp. - sterowane pilotem

SYSTEMY ALARMOWE
Autoalarmy

- elektryczne podnośniki szyb
- centralne zamki
- blokady zapłonu rozrusznika
- czujniki

- *radiomontaż*
- *głośniki samochodowe - sprzedaż i montaż*

16267

Białystok, ul. Lipowa 28A, tel. 445-130

Auto abc...

STACJA OBSŁUGI
- naprawy bieżące (wszelkie marki)
- komputerowa geometria zawieszenia
- komputerowe badanie amortyzatorów

SKLEP
- bezobsługowe akumulatory Varta i Delco
- filtry
- amortyzatory
- oleje Castrol, Mobil, Vat, Aral

Auto abc s.c., 15-701 Białystok, ul. Kolejowa 12/1
tel. 513-848 (sklep), 515-063 (stacja obsługi), czynne 8.00 - 18.00, wszystkie soboty do 15.00

16643

16946

INCA
IBIZA
TOLEDO
CORDOBA

PROMOCYJNE CENY!

NIEMIECKA PRECYZJA, HISZPAŃSKI TEMPERAMENT

SEAT
VOLKSWAGEN GROUP



SERWIS
CZĘŚCI
I AKCESORIA

SALON ZAPRASZA

Auto Lux
Białystok, ul. Żabia 20 tel. 524-603

AUTO-MOTO

❒ KUPIĘ

» **FIAT 126 p** 1993 lub 1994 do 8.500 zł, 454-927 po 18.00.
» **SAMARA 1300** lub 1500 3-drzwiowa 1993, tel. 437-546.
» **SAMOCHODY PO WYPADKU** lub uszkodzone, Suwałki, ul. Wiśniowa 1 tel. (087) 67-96-34.
» **KABINA STARA** 1988 do 1996, powypadkowa, 15-26-51.
» **NADWOZIE MALUCHA** powyżej 1990, 15-26-51.

❒ SPRZEDAM

» **AUDI 100 C-4**, 1991, (0119) 43-309.
» **AUDI 100 2,3E**, 1988, (0119) 45-779 po 17.
» **CZĘŚCI DO AUDI** 1980, silnik i inne, Sejny tel. (087) 165-257.
» **AUDI 80** 1984 r., tel. 512-370.
» **AUDI 100 ARONT** 2,2 benzyna, białe tablice, (085) 375-076.
» **AUDI 80,** 1993, 519-380.
» **AUDI A-4 1 GTDi** XII 1995 (086) 176-164.
» **AUSTIN METRO 1000** 1985, 6.500 tys., 25-99 Sokółka.
» **CZĘŚCI BMW** 1987, tel. 515-844.
» **BMW 730**, 1987, wszystkie dodatki, sprowadzona na całości lub zamiana, 324-844, 521-345 po 17.
» **DAEWOO TICO** XI 1995, metalik, 751-824.
» **DACIA 1310** 1984, 534-595.
» **CITROEN XM 2,0i**, 1991, tel. 186-277.
» **CITROEN BUS C2.5D** 1992, Łomża, tel. (086) 160-164.
» **CITROEN XM 2,1** diesel 1991 lub zamiana, tel. 753-380.
» **CITROEN 2X** 1994, 1,8i, żółty, sportowy wygląd – zamiana, tel. 15-23-08.
» **CINQUECENTO 700** 1995, tel. 11-13-31.
» **CINQUECENTO 704** 1994, tel. 530-715.
» **CINQUECENTO 740,** 1995, 13.500 zł, 327-567.
» **FIAT CINQUECENTO 704,** 2,5-roczny, 1994 kwiecień, tel.176 Czeremcha.
» **PUNTO 1100** 3-drzwiowe, 448-157.
» **TEMPRA 1,9D,** XII 1992, raty, 375-404.
» **TIPO 1,7D** 1990, sprzedam-zamienię, tel. 411-144.
» **FIAT TIPO** 1995, 44-44-22.
» **126 p** 1985, Sokoły, Popiełuszki 21.
» **126 p** 1983, 18 mln zł, 19-10-92 w. 366.
» **FIAT KOMBI 125 p,** 1988, tel. (0119) 30-62.
» **FIAT 126 p,** I właściciel, 1993, tel. (086) 71-21-57.
» **FIAT 126 p,** 1985, tel. 521-298.
» **126 p** 1983, stan dobry, tel. 16-72-05 po 17.00.
» **FIAT TIPO** 1990, 411-144 – zamienię.
» **FIAT 126 p EL,** 1994, tel. 326-413, 323-644 (9-18).
» **FIAT 126 p,** 1987, Jedwabne, 172-653.
» **FIAT TIPO 1,4,** stan idealny, 1995, Augustów, tel. (0119) 45-362.
» **FIAT 125 p,** 1991 – składak, 3.400, **126 p** 1984 do remontu, 1.000, tel. 541-893.
» **126 p** 1995, 95 tys. zł, **POLONEZ** 1994, Łomża 761-067.
» **FIAT 125 p** 1988/89, 44 mln zł, 55-50-69 Siemiatycze.
» **FIAT 125 p** 1984, oryginał, tel. 547-653.
» **FIAT 126 p** 1985, tel. (086) 18-11-23.
» **126 p** 1991, 5,5 tys. zł, 762-087.
» **126 p** 1991, Śniadowo, Kolejowa 16.
» **FIAT 126 p** 1990, bezwypadkowy, tel. 515-844.
» **FIAT 1500,** 1980, 1,4 tys. zł, tel. 755-883.
» **UNO** 1,0 1990, 150 mln zł, tel. 183-278.
» **126 p** 1985, (086) 78-29-79.
» **126 p,** 1988, **GOLF** 1988, tel. (086) 75-45-77.
» **FIAT 126 p** 1983, pilnie, 431-374.
» **FIAT 126 p** 1993, tel. 15-30-50.
» **FIAT 126 p** 1991 pilnie, tel. 186-277.
» **FSO 1,5 ME** IX 1990, 751-571.
» **126 p,** 1990, Augustów, Miłkowa 9.
» **126 p** 1989, tel. 16-13-54.
» **FIAT UNO** 1,0 1993 tel. 15-69-06.
» **FORD TRANSIT** 1993, **MITSUBISHI LANCER** 1989, białe tablice, tel. 15-20-26.
» **FORD AEROSTAR** 7 osób, 1994, tel. (087) 681-312.
» **FORD SIERRA** 1986 na białych tablicach, Sokółka tel. 39-36.
» **SIERRA** 1984 kombi, Ełk (087) 10-89-77.
» **FORD ESCORT 1,9LX** 1989, 14 tys. zł, (086) 71-61-31.
» **CZĘŚCI DO TRANSITA** tylny most i inne, Suwałki (087) 66-35-61.
» **FORD SIERRA COMBI 2I** 1990, białe numery, tel. 414-831.
» **FORD SIERRA 1,6** 1982, 7,2 tys. zł, silnik po remoncie, (085) 19-13-58.
» **FORD TRANSIT** 1990, tel. 15-33-89.
» **FORD SIERRA 2.0i** 1992, Łomża (086) 16-66-59.
» **HYUNDAI** 1991, 14.500 zł, (086) 71-19-32.
» **ŁADA** 1989, 197-512.
» **ŁADA** 1983, 534-634.
» **ŁADA 2107** 1500 cm^3, 1990, tel. (087) 760-761.
» **SAMARA** 1991, pięciodrzwiowa, Ełk (087) 10-36-89.
» **ŁADA SAMARA** 1992, 3 drzwi, 133 mln zł, 440-411 po 18.00.
» **ŁADA 2107** 1990/91, tel. 30-27-33.
» **ŁADA 2101,** 1983, gaz, 63-28-70.
» **ŁADA 2107** 1988, 6.500 zł, tel. (029) 668-659.
» **ŁADA SAMARA** 1300 cm^3, 1989, 5-drzwiowa, 9.700 zł, tel. 751-327.
» **ŁADA 2105** 1991, tel. 751-060.
» **ŁADA 2107** 1992, 1500, tel. 52-02-65.
» **ŁADA 2107** 1500, 10 tys. zł, 191-092 w. 366.
» **MERCEDES 300D** 1983, 11.800 zł, tel. 761-097.
» **MERCEDES BENZ 240.D,** 1982, tel. 11-39-85.
» **MERCEDES 406 2.2D** 1975 (085) 323-943.
» **MERCEDES 126 280SE** + gaz, 1984, 431-460.
» **MERCEDES 123 200D,** 1979, tanio, tel. 546-033.
» **MERCEDES 207,** 1979, (085) 755-630.
» **MERCEDES 124 200D,** 1985 (085) 538-441.
» **MAZDA 323** 1995, 38 tys. zł, 15-20-26.
» **MAZDA 626** – uszkodzona 1994, 19-25-78.
» **MAZDA 323F** 1993, pilnie, 524-335.
» **MAZDA 626,** 1995, uszkodzony, tel. 15-33-82.
» **MITSUBISHI GALANT** 1986, 13 tys. zł, abs, elektryczne szyby, lusterka, (085) 610-303.
» **MITSUBISHI GALANT GLSi 1,8** 1991, składak 94, (087) 15-37-91 po 20.00.
» **MITSUBISHI SPACE WAGON 1,8D,** 1990, 7-osobowy, tel. 762-154.
» **MITSUBISHI SIGMA,** 1992, 39 tys. zł, 762-087.
» **NISSAN MAXIMA 3iV6,** 1993, 15-26-15.
» **NISSAN SUNNY** 1992, 37 tys. km, 534-997.
» **DAIHATSU CHARADE** 1984, diesel, (085) 762-448.
» **OPEL VECTRA TD**, 1994, 751-015.
» **OPEL OMEGA** 2.0i, 1987, 15,5 tys. zł, Suwałki (087) 66-65-44.
» **OMEGA COMBI 2,3TD,** 1988, 11-48-04.
» **OPEL CORSA** 1992, tel. 109-011.
» **ASCONA 16** XII 1985, alufelgi, spoilery, radioodtwarzacz, tel. 41-66 Sokółka.
» **OPEL RECORD** 1983, tel. 537-067.
» **OPEL KADETT** kombi 1,6D, 76-10-76.
» **OPEL OMEGA 1,8** benzyna 1988, 15.500 zł, Ełk, tel. (087) 10-89-99.
» **POLONEZ TRUCK** 1995, auto-alarm, 532-071, (090) 271-174.
» **POLONEZ CARO** 1500, instalacja gazowa z atestem, 105 mln zł, 44-20-40 wew. 368.
» **CARO 1,6 GLE** 1991, 58 tys. km, stan b.dobry (11) 55-85.
» **POLONEZ 1,6 GLE** 1995, metalik, 15-59-68.
» **POLONEZ 1,5 GLE** 1992, 15-59-68.
» **POLONEZ 1,6 GLI** 1995, 16.200 zł, Kaczyński, Cherubiny 33, 18-216 Dąbrowa Wielka.
» **POLONEZ 1,5 LE,** 1982/83, 2.700 zł, Goniądz 19-226, Wojska Polskiego 49.
» **POLONEZ CARO** 1992, 102 mln zł, tel. 15-56-45.
» **POLONEZ CARO** 1991/93, 11 tys. zł, tel. 613-552.
» **POLONEZ 1500 GLE** 1992, radio, tel. 55-60-13.
» **POLONEZ** 1994 na gaz, 11-48-23.
» **POLONEZ 1,5** gaz 1994, 546-741 poniedziałek, środa.
» **POLONEZ ATU 1,4 GLI ROVER** zielony metalik 1995, 505-167.
» **POLONEZ** 1989, 7.200 zł, 75-10-15.
» **POLONEZ CARO** 1994 , 14 tys. zł, 30-50-55.
» **POLONEZ** 1995, 518-038.
» **POLONEZ** 1983/84, 36 mln zł, tel. (086) 78-42-20.
» **POLONEZ** 1987, tel. (086) 78-43-74.
» **POLONEZ** 1987, 42-00-73 po 15.
» **CARO 1,6 GLI** katalizator, 1995, pilnie, tel. 101-250 po 17.00.
» **POLONEZ** 1989, 65 mln zł, tel. 547-653.
» **POLONEZ** 1988, 5.300 zł, 326-413, 323-644 – 9-18.00.
» **POLONEZ 1600 GLE** 1993, 42 tys. km, 12,9 tys. zł, (0835) 135-65 po 17.
» **POLONEZ** 1987/88, zamiana, Suchowola, tel. 124-232.
» **POLONEZ,** 1988, kość słoniowa, 65 mln zł, Kuczyn 4.
» **POLONEZ** 1992, szary metalik, (090) 267-063.
» **TRUCK 1,6** 1995, bez zabudowy, stan idealny, 153 mln zł, 431-960.
» **POLONEZ 1,5 GLE** 1993, tel. 326-413, 323-644 (9-18.00).
» **POLONEZ** 1983/85 idealny, tel. (085) 413-240.
» **POLONEZ 1500,** Zagórze 5, (085) 11-18-13 w. 410.
» **POLONEZ 1,4** X 1994, 15.500 zł, Ryszard Borowski, Sokółka, ul. Letnia 3.
» **POLONEZ 1500** 1993, 19.700 km, 13.900 zł, 44-50-53 po 15.00.
» **SKRZYNIA V-KA POLONEZ** gwarancja, 186-261.
» **POLONEZ** 1980, tel. 632-717.
» **POLONEZ** 1990, Sokółka, Batorego 20.
» **POLONEZ CARO 1,6** 1994/95, bordowy, Augustów, tel. 46-388.
» **PEUGEOT 605D,** 1992, białe numery, cena do uzgodnienia, tel. (085) 75-40-19.
» **PEUGEOT 305 1600** automat, 1986, 535-873.
» **PEUGEOT 106,** zadbany, tel. 51-10-43.
» **RENAULT 25 2.0,** 761-445.
» **RENAULT 9** 1990, poj. 1,4, 76-27-27.
» **RENAULT 25,** 1987 (2.000 p.), białe tablice, ul. Klepacka 2D/36.
» **SKODA FELICIA** 1996, 15-22-05.
» **SKODA 105L** 1988, 543-944.
» **SEAT TOLEDO 1,9D,** 1994, 109-115.
» **SEAT IBIZA 1400i,** 5-drzwiowy, VI 1996, czerwony, autoalarm, 63-13-95.
» **SUZUKI** (mini) 1000 cm^3, 1987, 511-971.
» **TOYOTA LITEACE,** 1990, tel. 87, Rutki Kossaki po 17.00.
» **TOYOTA COROLLA** 1993, uszkodzona, 11-48-23.
» **TOYOTA COROLLA GTI 16,** liftback, 1991, 25 tys. zł, 75-10-15.
» **TOYOTA CAMRY 2.0 TD** 1988, tel. 15-46-03.
» **TOYOTA STARLET 1.0L** 1990, 5 drzwi (086) 17-61-64.
» **HONDA CRY** 1988, 15.800 zł – zamienię, 755-637.
» **HONDA ACCORD EX FUL** (085) 15-26-38.
» **TAWRIA** 1992, **ŻUK** blaszak 1972, wyrejestrowany, Sokółka 38-87 wieczorem.
» **TOYOTA HIACE** diesel, 1995, tel. 15-33-82.
» **TRABANT** kombi, 1978, dobry, (087) 67-96-34.
» **TARPAN SKRZYNIOWY,** 15 mln zł, 618-981.
» **VW JETTA 1,3** benz., 1983, pilnie, tel. 617-577 praca 436-487.
» **WV LT 28 MAX** 1991, 35 tys., Ełk (087) 10-72-76.
» **VW PASSAT 2.0i** kombi, VI 1995, 34 tys. km, 50 tys. zł, tel. 411-427.
» **GOLF 1,8 M** katalizator 1989, tanio dokumentacja, tel. 411-144.
» **VW VENTO 1,9 TDI** 1996, tel. 15-46-03.
» **VENTO 1,9 TDI** 1995, 15-26-51 raty.
» **GOLF 1,6 TD** 1987, (087) 66-35-61.
» **VOLKSWAGEN TRANSPORTER** 1,6 diesel, 1990, tel. (0119) 47-067.
» **VW GOLF III 1,9D** combi, 1994, tel. 197-508.
» **VW GOLF 1,8** benzyna, 1991 lub zamiana, Siemiatycze 55-24-99.
» **VW PASSAT** combi 1984, (0119) 430-69 nie wymaga remontu.
» **VW SIROCCO** 1978, 4.000, tel. 54-18-93.
» **POLO 1,3** 1985, Ełk (087) 10-36-89.
» **VW T-4** 1993, (090) 267-063.
» **PASSAT** 1,8i 1994, 40 tys. zł, (085) 375-490.
» **WV BUS LT 31** poj. 2,4D, tel. 519-786.
» **VW GARBUS 1300** po remoncie, 100 mln zł, tel. 431-625.
» **GOLF** 1989 tanio, 411-144.
» **VW JETTA 1600** 1980, tel. 124-233.
» **VOLKSWAGEN 1,5 PASSAT** 1981, (086) 72-41-53.
» **VW PASSAT 1,8 kat.** 1991, czerwony, 245 mln zł, (087) 10-70-20.
» **VW PASSAT** combi, 1989, 1,8, 324-844, 521-345 po 17.00.
» **VOLVO 244 D**, 1982, 7.200, 75-10-15.
» **WARTBURG 353** + części 1982, 850 zł, Knyszyn, ul. Obozowa 6.
» **WARTBURG 1,3** 1990, 8,3 tys., blacharka do 1000, tel. 445-626.
» **WARTBURG 1,3,** I właściciel 1991, tel. 54-867.
» **WARTBURG 353** 1988, niedrogo, Kruszyn 22, gm. Krypno.
» **NYSA** 1991, 55 mln zł, 42-14-13.
» **NYSA** po remoncie, tel. 44-27-66.
» **ZASTAWA** na części, tel. 196-011, w. Lewickie 58.
» **ŻUK A-16-B** 1984, tel. 411-235.
» **ŻUK** blaszak, silnik po remoncie 1990, Trypucie 29.
» **ŻUK** blaszak 1988, Augustów 38-44.
» **JELCZ 325 M** 1983, 14 tys., tel. 762-873.
» **JELCZ 317** wywrotka, 1985, (086) 77-12-21.
» **STAR A200** (izoterma) 1988, **STAR A200** (wywrotka) 1987, (085) 15-29-22.
» **STAR A200,** bdb, Augustów, Miłkowa 9.
» **KAMAZ** 1982, nowy silnik i kabina 1989, 24 tys., 75-41-54 po 20.00.
» **STAR** z szafą, 518-644.
» **STAR A200** 1977 i 28 1988, Sokółka 11-49-47.
» **STAR 200 3V** podwozie 1977, przyczepkę samochodową, Sokółka 11-49-47.
» **LUBLIN** 1994, 25.500 zł, tel. 196-003.
» **KAMAZ** z przyczepą, 16 tys. zł, 538-214.
» **STAR 29** silnik leyland, skrzynia biegów Stara 200, 520-035.
» **WYWROT STAR W200,** tel. 44-53-54.
» **STAR 29** + gaz, tel. 44-53-54.
» **KABINA DO STARA,** tel. (085) 15-33-82.
» **SILNIK DO STARA 200,** tel. (085) 15-33-82.
» **STAR 3 W200** 1984, tel. (085) 15-33-82.
» **STAR** składak 1991, 15-10-67, (090) 265-729.
» **CYKLOP T-214,** 197-580 po 18.00.
» **CIĄGNIK T-25A,** Czajki 32, gm. Sokoły.
» **C-330,** 1983, Augustów, Miłkowa 9.
» **C-360, GRABIARKA 7, przyczepka, wywrotka,** Stok 2, gmina Korycin.
» **T-25, cyklop, przyczepa 4-T,** (086) 761-097.
» **CIĄGNIK SIODŁOWY TATRA 815 NTH,** VI 1994, stan b.dobry, 320-396 do 16.00.
» **C-330** Kotłówka 51, poczta. Łosinka, gm. Narew, tanio.
» **T-25** 1990, Rostołty 52, 16-062 Simuny, oferty.
» **CIĄGNIK URSUS C-330,** 1990.12.04, (086) 774-331.
» **ZETOR 5211,** 1993, 449-720.
» **ZETORY** – różne typy, 449-720.
» **KOMBAJN BIZON Z-056,** XII 1988, tel. (086) 774-935.
» **T-25A** 1984 + podstawowe maszyny, Putkowice Nadolne 30, inf. 55-12-17.
» **MTZ-80** 205 mtg (0835) 38-95.
» **C-3603P lub** MF-255 1987, tel. (085) 161-633.
» **PRZYCZEPA DŁUŻYCOWA DO ŻUKA** i do ciężarówki, tel. 411-235.
» **PRZYCZEPA NIEMKA** wywrot, 1987, tel. (0119) 30-62.
» **SILNIK DO ŁODZI** układ Z dużej mocy volvo penta, 610-286.
» **SILNIK 2,1,** tel. 632-717.
» **BLACHARKA, SZYBY, PODZESPOŁY:** niwy, tawrii, oki, moskwicza, łady, (085) 44-17-19.
» **DŹWIG HIAB** 4,8 tony, tel. 611-499 po 18.00.
» **MOST WOLNY PRZÓD 200,** 15-26-51.
» **WAŁ KORBOWY** – blok leyland, Łapy, ul. Główna 135.
» **OSPRZĘT KOPARKI BIAŁORUŚ** (0835) 38-71.
» **KOMIS PRZYJMIE SAMOCHODY** do sprzedaży, Sokółka, 11-30-37.

Z AUTOGIEŁDY BIAŁOSTOCKIEJ

A oto niektóre niedzielne notowania. W nawiasach – obok marki – rocznik pojazdu:

FIAT 126p (1996) 11,5-12 tys. zł, (1995) 9,5-10 tys. zł, (1994) 8,7-9 tys. zł, (1993) 7,8-8,5 tys. zł, (1992) 5,1-7,5 tys. zł, (1991) 6,5 tys. zł, (1990) 4,2-5,5 tys. zł, (1989) 5,2 tys. zł, (1988) 4 tys. zł, (1987) 3 tys. zł, (1986) 3,1 tys. zł, (1985) 2,6 tys. zł, (1984) 1,9 tys. zł, (1982) 1,1 tys. zł;
FIAT 125p (1991) 7,8 tys. zł, (1990) 7 tys. zł, (1989) 6 tys. zł, (1988) 4,5 tys. zł, (1987) 4,4 tys. zł, (1986) 3,8 tys. zł, (1985) 2,2-3 tys. zł, (1982) 2,5 tys. zł, (1981) 2,5 tys. zł, (1980) 1,5 tys. zł;
POLONEZ (1996) 21,4 tys. zł, (1995) 16,2 tys. zł, (1994) 14,6-16,6 tys. zł, (1993) 11,8-11,9 tys. zł, (1992) 11,5 tys. zł, **TRUCK** – 9 tys. zł, (1991) 9-10,3 tys. zł, (1990) 8-8,2 tys. zł, (1989) 7,9-8,3 tys. zł, (1988) 6,7 tys. zł, (1987) 4,1 tys. zł, (1986) 4 tys. zł, (1985) 3,8 tys. zł, (1984) 4 tys. zł, (1983) 3,5 tys. zł, (1982) 3,1 tys. zł;
ŁADA (1992) 10,8 tys. zł, (1989) 7,5 tys. zł, (1988) 6,9-8 tys. zł, (1985) 5,2 tys. zł, (1982) 3,8-4,5 tys. zł, (1981) 4,1-4,2 tys. zł, (1980) 3,7 tys. zł;
MOSKWICZ (1989) 5,5 tys. zł;
SAMARA (1993) 14,2 tys. zł, (1990) 10,7-11,7 tys. zł;
TAWRIA (1992) 8 tys. zł, (1991) 7-7,3 tys. zł;
ALFA ROMEO „33" (1991) 18,8 tys. zł;
AUDI „80" (1993) 38 tys. zł, (1990) 23,5 tys. zł, **„100"** (1990) 25,5 tys. zł, (1987) 16,9-18,5 tys. zł;
BMW „316i" (1990) 22,1 tys. zł, **„324D"** (1981) 18,5 tys. zł, **„520"** (1985) 27 tys. zł;
CITROEN AX (1990) 15 tys. zł, (1988) 12 tys. zł, **BX** (1988) 14 tys. zł, **ZX** (1992) 19-19,5 tys. zł;
DAEWOO TICO (1994) 18,6 tys. zł;
DAIHATSU CHARADE (1990) 13,5 tys. zł, (1986) 12,5-13 tys. zł;
FIAT „170" (1994) 15,8 tys. zł, **CROMA** (1986) 13 tys. zł, **TEMPRA** (1995) 31,2 tys. zł, **TIPO** (1993) 23 tys. zł, (1991) 18,8 tys. zł, **UNO** (1990) 14,5 tys. zł;
FORD ESCORT (1990) 17,8 tys. zł, (1987) 13 tys. zł, (1983, COMBI) 8,6 tys. zł, (1981) 6,3 tys. zł, **FIESTA** (1993) 23,2 tys. zł, (1992) 18,3 tys. zł, **MONDEO** (1995) 49,5 tys. zł, **SIERRA** (1989) 17,5-18 tys. zł, (1988) 16 tys. zł, (1987) 15,3-17 tys. zł, (1984) 9,5 tys. zł, **PROBE** (1990) 21,5 tys. zł;
MAZDA „323" (1991) 21,3 tys. zł, (1988) 13,5 tys. zł, **„626"** (1992) 34,5 tys. zł, (1988) 17,5 tys. zł;
MERCEDES „124D" (1991) 43,8 tys. zł, **„300D"** (1984) 13 tys. zł, **„190E"** (1989) 29 tys. zł;
MITSUBISHI LANCER (1995) 39 tys. zł, **GALANT** (1988) 16,5-17 tys. zł;
NISSAN SENTRA (1987) 10,7 tys. zł;
OPEL ASCONA (1988) 13,8 tys. zł, **KADETT** (1990, **SEDAN**) 18,3 tys. zł, (1988) 16,4 tys. zł, (1987, **SEDAN**) 12,8 tys. zł, **OMEGA** (1992) 28 tys. zł, (1988) 18 tys. zł, (1987) 15,5 tys. zł;
PEUGEOT „405" (1994) 27-29,5 tys. zł, (1991, **GRI**) 23 tys. zł;
RENAULT ESPACE (1989) 31,1 tys. zł, **„9"** (1990) 17,7 tys. zł, **„11"** (1987) 9,5 tys. zł;
SUZUKI VITARA (1993) 35,3 tys. zł, (1992) 15,8 tys. zł;
TOYOTA CARINA (1994) 38,5 tys. zł;
VOLKSWAGEN GOLF (1992) 25,5-26,5 tys. zł, (1989) 16,5-18,3 tys. zł, (1981) 6,1 tys. zł, **PASSAT** (1992) 29,5 tys. zł, (1989) 21,8 tys. zł, (1981) 6,7 tys. zł;
VOLVO „440" (1992) 26 tys. zł;
WARTBURG (1981) 2,9 tys. zł;
AVIA A-21F (1990) 13 tys. zł plus VAT;
NYSA (1991) 5 tys. zł plus VAT;
ROBUR (1986) 5 tys. zł;
STAR 200 (1988) 10 tys. zł;
ŻUK (1993) 10,5 tys. zł, (1990) 7,3-7,5 tys. zł, (1988) 5,3 tys. zł. **(h)**

Z AUTOGIEŁDY ŁOMŻYŃSKIEJ

Wybrane notowania z soboty, 26 października

AUDI 80 (1989) – 12,9 tys. zł, (1980) – 5,9 tys. zł, (1979) – 4,9 tys. zł, (1975) – 2,8 tys. zł;
AUDI 100 (1985) – 13 tys. zł, (1980) – 4,2 tys. zł;
CITROEN BX (1988) – 13,9 tys. zł;
DACIA 1310 (1991) – 7,2 tys. zł;
FIAT CINQUECENTO (1996) – 18,5 tys. zł, (1993) – 13,8 tys. zł;
FIAT UNO (1992) – 15,8 tys. zł, (1989) – 13 tys. zł, (1986) – 10,3 tys. zł;
FORD FIESTA (1993) – 18,2 tys. zł;
FORD ESCORT (1985) – 9,3 tys. zł;
FORD SIERRA (1989) – 17,8 tys. zł, (1987) – 15,3 tys. zł;
FIAT 126p (1994) – 8,8 tys. zł, (1992) – 7,8 tys. zł, (1991) – 6,4 tys. zł, (1989) – 4,5 tys. zł, (1988) – 4 tys. zł, (1987) – 2,8 tys. zł, (1986) – 2,9 tys. zł, (1985) – 2,2 tys. zł, (1983) – 2,3 tys. zł;
FIAT 125p (1988) – 5,2 tys. zł, (1987) – 4,8 tys. zł, (1985) – 3,2 tys. zł, (1981) – 1,9 tys. zł, (1980) – 1,8 tys. zł;
HUNDAY PONY (1988) – 12,5 tys. zł;
ŁADA SAMARA (1991) – 12,3 tys. zł, (1990) – 11 tys. zł;
ŁADA 2107 (1989) – 7,5 tys. zł;
ŁADA 2105 (1982) – 2,9 tys. zł;
MAZDA 626 (1990) – 21,5 tys. zł;
OPEL ASCONA (1984) – 7,5 tys. zł;
PEUGEOT 405 (1990) – 18,3 tys. zł;
POLONEZ (1996) – 19,5 tys. zł, (1994) – 14,2 tys. zł, (1993) – 12 tys. zł, (1992) – 11,5 tys. zł, (1988) – 6,5 tys. zł, (1987) – 5,8 tys. zł, (1986) – 3,9 tys. zł, (1983) – 3,7 tys. zł;
RENAULT 11 (1984) – 8,2 tys. zł;
RENAULT 19 (1991) – 19 tys. zł;
RENAULT 5 (1986) – 8,8 tys. zł;
RENAULT TRAFIC (1982) – 9,8 tys. zł;
SKODA 120 L (1988) – 6,1 tys. zł;
SKODA FAVORIT (1992) – 14 tys. zł, (1991) – 13 tys. zł;
WARTBURG 1,3 (1991) – 9,7 tys. zł;
WARTBURG 353 (1987) – 2,4 tys. zł;
VOLKSWAGEN GOLF (1990) – 18,7 tys. zł;
VOLKSWAGEN JETTA (1984) – 6,7 tys. zł;
VOLKSWAGEN PASSAT (1991) – 28 tys. zł;
VOLVO 340 (1984) – 6,5 tys. zł;
VOLVO 343 (1979) – 2,8 tys. zł. **(MK)**

MIESZKANIA

1. przy ul. Pułaskiego na Nowym Mieście
2. przy ul. Ciepłej (z możliwością garażu)

- *jednopokojowe od 30.000 PLN*
- *dwupokojowe od 46.500 PLN*
- *trzypokojowe od 59.500 PLN*

☆ *możliwość skorzystania z ulgi w podatku dochodowym*
☆ *możliwość likwidacji książeczek mieszkaniowych*

Termin realizacji - 1997 rok

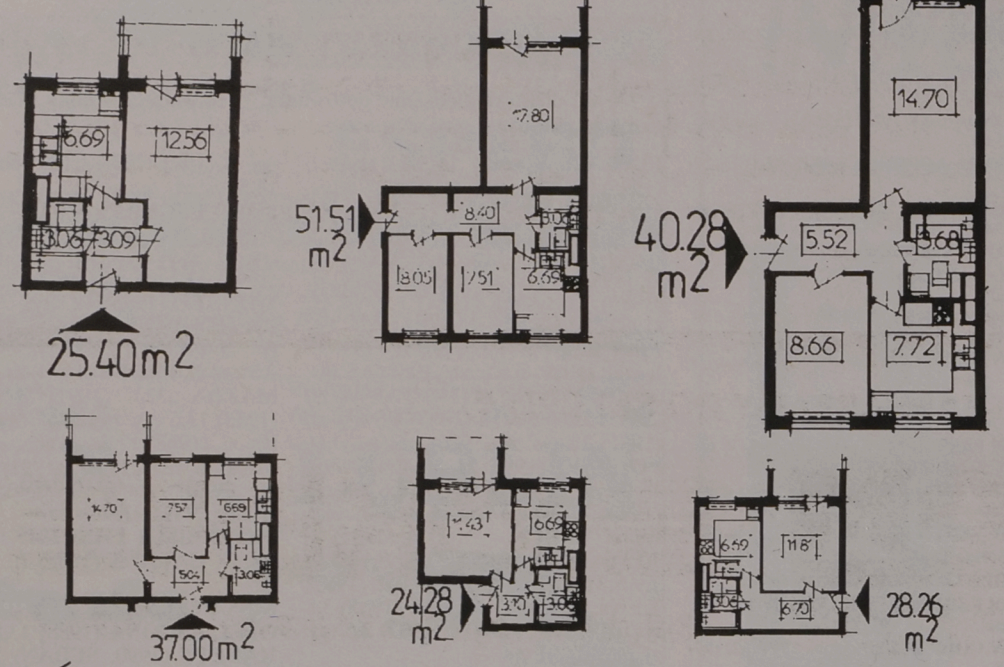

Lokum sp. z o.o., Białystok, ul. Lipowa 4/32,
tel. 413-052, tel./fax 537-262

16270

Zarząd Miasta Łomży

ogłasza przetarg nieograniczony na ustalenie wysokości miesięcznej stawki czynszu wolnego za 1 mkw. powierzchni użytkowej lokalu mieszkalnego w budynku (nr budowlany 30) przy ul. Kazańskiej w Łomży.

1. Lokal mieszkalny przeznaczony do zasiedlenia na zasadzie czynszu wolnego stanowi mieszkanie typu M-6 o powierzchni użytkowej 84,4 mkw. Zlokalizowane jest w II klatce na III piętrze budynku. Lokal jest dwupoziomowy. Na I poziomie znajduje się 1 pokój z aneksem kuchennym o łącznej powierzchni 27,0 i 2 pokoje o powierzchni 8,5 mkw. i 7,5 mkw. Na II poziomie usytuowane są 3 pokoje o, powierzchni: 13,2 mkw.; 7,0 mkw., 6,8 mkw. i łazienka wraz z WC o powierzchni 3,6 mkw. Do lokalu doprowadzony jest gaz ziemny i są zainstalowane mierniki poboru zimnej i ciepłej wody.

2. Oferowana miesięczna stawka czynszu wolnego za 1 mkw. powierzchni użytkowej lokalu nie może być niższa od obowiązującego od 1 stycznia 1997 roku czynszu regulowanego, który ustalono w wysokości 1,76 zł/mkw. Ustalony podczas przetargu czynsz wolny podlega corocznej waloryzacji o wskaźnik inflacji.

3. Wadium w wysokości 1.600 zł należy wpłacić w kasie Urzędu Miejskiego w Łomży przy ulicy Stary Rynek 14 najpóźniej na godzinę przed rozpoczęciem przetargu.

4. Regulamin przetargu znajduje się w Wydziale Spraw Lokalowych Urzędu Miejskiego w Łomży przy ulicy Dmowskiego 10A w pokoju 35.

5. Koperty zawierające proponowane stawki miesięczne czynszu wolnego za 1 mkw. powierzchni użytkowej oraz dane osobowe oferenta należy składać w pokoju nr 35 Urzędu Miejskiego w Łomży przy ulicy Dmowskiego 10A najpóźniej w dniu przetargu do godz. 10.00.

6. Lokal przeznaczony do zasiedlenia można oglądać codziennie w godzinach 10.00 – 12.00. Budynek usytuowany jest przy ulicy Kazańskiej (za budynkiem SM „PERSPEKTYWA).

7. Szczegółowe informacje można uzyskać w pokoju 35 budynku nr 10A przy ulicy Dmowskiego w Łomży (Urząd Miejski Wydział Spraw Lokalowych).

8. Przetarg odbędzie się w dniu 7 listopda 1996 roku w Wydziale Spraw Lokalowych Urzędu Miejskiego w Łomży przy ulicy Dmowskiego 10A pokój 35 godz. 10.00.

9. Zastrzega się unieważnienie przetargu bez podania przyczyn.

(16928)

Syndyk masy upadłości Fabryki Maszyn i Urządzeń „AQUA–AGRA" w Łomży ogłasza przetarg nieograniczony na sprzedaż:

Samochód Nysa-522, rok prod. 1987, ilość 1, cena wywoławcza 1.300 zł
Tokarka WMD, ilość 1, cena wywoławcza 1.700 zł
Myjnia kosiarek, ilość 1, cena wywoławcza 2.500 zł
Zbiornik sprężonego powietrza V-6 msześc., ilość 1, cena wywoławcza 1.700 zł
Suszarka komorowa elektryczna SKM, ilość 1, cena wywoławcza 1.500 zł
Wyważarka EWKA-18, ilość 1, cena wywoławcza 2.200 zł
Wciągnik elektryczny 2 t, ilość 1, cena wywoławcza 2.000 zł
Zestaw diagnostyczny ZD2, ilość 1, cena wywoławcza 500 zł
Zestaw prostownikowy PF 60/20, ilość 1, cena wywoławcza 500 zł
Stół probierczy S-2C, ilość 1, cena wywoławcza 500 zł
Żurawik obrotowy 500 kg, ilość 1, cena wywoławcza 500 zł
Kuźnia polowa, ilość 1, cena wywoławcza 200 zł
Waga 3 t, ilość 1, cena wywoławcza 400 zł
Wózek akumulatorowy WAN 2, ilość 2, cena wywoławcza 400 zł za szt.
Wózek akumulatorowy WAN 2, ilość 2, cena wywoławcza 1.400 zł za szt.
Wózek widłowy ręczny, ilość 1, cena wywoławcza 150 zł
Myjnia MB-2, ilość 1, cena wywoławcza 1.500 zł
Tokarka do drewna, ilość 1, cena wywoławcza 150 zł
Prasa PH 25, ilość 1, cena wywoławcza 700 zł
Dozownik taśmowy, ilość 11, cena wywoławcza 450 zł za szt.
Dźwignik zębaty, ilość 1, cena wywoławcza 30 zł za szt.
Krata wstrząsowa, ilość 2, cena wywoławcza 315 zł za szt.
Oddzielacz POEB-500, ilość 1, cena wywoławcza 180 zł
Przesiewacz obrotowy, ilość 1, cena wywoławcza 500 zł
Mieszarka MPO5OA, ilość 1, cena wywoławcza 2.200 zł
Strzelarka karuzelowa, ilość 1, cena wywoławcza 1.500 zł

Przetarg odbędzie się w dniu 7.11.1996 r. o godz. 9.00 w Łomży ul. Aleja Legionów 147. Warunkiem przystąpienia do przetargu jest wpłacenie wadium w wysokości 10% ceny wywoławczej przed przetargiem. Wpłacone wadium przepada na rzecz sprzedającego, jeżeli żaden z uczestników przetargu nie zaoferuje ceny równej, co najmniej cenie wywoławczej. Do ceny nabycia naliczony zostanie obowiązujący podatekVAT.

Zastrzega się prawo unieważnienia przetargu bez podania przyczyn. Prowadzona jest również sprzedaż po atrakcyjnych cenach części do maszyn rolniczych, ciągników oraz narzędzi do wyposażenia warsztatu.

(16930)

Rejon Energetyczny Bielsk Podlaski zawiadamia odbiorców o planowanych przerwach w dostawie energii elektrycznej

– w dn. 29.10.96 w godz. 8.00–15.00 dzielnica w obrębie ulic: Wojska Polskiego, Słowackiego, Asnyka, Boh. Września do ul. Strzelniczej

– w dn. 30 i 31.10.96 w godz. 8.00–15.00 – os. POM, Zakład Rolny Parcewo,Widowo wieś i kol

– dn. 30.10.96 w godz. 8.00–13.00 w Hajnówce dla ulic: Warszawska od Wiejskiej do Piłsudskiego wraz z przyległymi, Kolejowa, Kołodzieja od Ptaszyńskiego do Piłsudskiego

– dn. 31.10.96 w godz. 9.00–13.00 dla wsi: Masiewo, Olchówka, Zabrody, Leśna, Mikłaszewo i kolonia, Narewka osiedle mieszkaniowe, Narewka SKR, Gruszki wieś i Nadleśnictwo, Guszczewizna

– w dn. 4 i 5.11.96 w godz. 8.00–15.00 – kol. Lewki, kol. Piliki, WMB Lewki, Lewki, Kozły, Mokre, Dubiażyn,

– w dn. 6.11.96 w godz. 8.00–14.00 – Topczykały, Paszkowszczyzna, Szernie, Malenniki, Koszki, Gredele, PKP Gregorowce, Oleksze, Dydule, Krasnowieś,

– w dn. 7.11.96 w godz. 8.00–14.00 – Gregorowce, Malenniki, Wólka Wygonowska, Czechy Zabłotne, Pawlinowo, Krugłe, Moskiewce, Zaleszany, Suchowolce. Ww. przerwy spowodowane będą przebudową urządzeń energetycznych.

(16917)

Zakład Wykonawstwa Sieci Elektrycznych w Białymstoku ul. I Armii Wojska Polskiego 8, tel. 539–639 ogłasza przetarg nieograniczony na nw. pojazdy:

Nazwa pojazdu	Nr ewid.	Rok prod.	cena wywolawcza
1. ARO 243 z silnikiem UAZ	742–2124	1987	1.500 zł
2. Żuraw samochodowy PRAGA V3S AD–080	743–2022	1983	18.000 zł
3. Koparka kołowa K–406 BUMAR	580–2019	1987	38.000 zł

Przetarg odbędzie się w dniu 1996.11.14 o godz. 10.00 w siedzibie przedsiębiorstwa.
Przystępujący do przetargu winien wpłacić wadium w wysokości 10% ceny wywoławczej w kasie ZWSE do godz. 9.00.
Wpłacający wadium dokonuje wpłaty na konkretny pojazd.
Przetarg odbędzie się zgodnie z par. 9, pkt. 7 Rozporządzenia RM z dn. 5.10.1995 r. Dz. U. nr 97, poz. 443.
Do ceny sprzedaży doliczony jest podatek VAT.

(16912)

Gminna Spółdzielnia „SCh" w Hajnówce, ul. Piłsudskiego 27, tel. 28–94

ogłasza ustny przetarg nieograniczony na sprzedaż prawa wieczystego użytkowania działek budowlanych położonych w Hajnówce przy ul. Długiej i Południowej oznaczonych następującymi numerami:

1547/1 o powierzchni 580 mkw.,
1547/3 o powierzchni 477 mkw.,
1547/4 o powierzchni 555 mkw.

Cena wywoławcza wynosi 5.560 zł

Przetarg odbędzie sie w dniu 12 listopada 1996 r. o godz. 11.00 w biurze Gminnej Spółdzielni „SCh" w Hajnowce.
Warunkiem przystąpienia do przetargu jest wpłacenie wadium w wysokości 10% ceny wywoławczej.
Wadium należy wpłacić w kasie spółdzielni najpóźniej w dniu przetargu do godz. 10.30.
Koszty związane z przeniesieniem własności nieruchomości oraz prawa wieczystego użytkowania ponosi nabywca. Zastrzega się prawo swobodnego wyboru oferenta oraz odwołanie przetargu bez podania przyczyn.

(16907)

Wigierski Park Narodowy w Krzywem

ogłasza przetarg nieograniczony

na sprzedaż nw. sprzętu:

1. Samochód Żuk A11B	rok prod. 1986	cena wywoławcza 800 zł
2. Łódź motorowa „Malibu"	rok prod. 1989	cena wywoławcza 4.000 zł
3. Łodź motorowa „Albatros"	rok prod. 1975	cena wywoławcza 5.000 zł
4. Silnik do łodzi „Wietierok"	rok prod. 1989	cena wywoławcza 150 zł
5. Silnik do łodzi „Wietierok"	rok prod. 1989	cena wywoławcza 100 zł
6. Silnik do łodzi „Wicher" 30E	rok prod. 1989	cena wywoławcza 200 zł
7. Silnik do łodzi „Wicher" 30E	rok prod. 1989	cena wywoławcza 200 zł
8. Wózek podłodziowy	rok prod. 1990	cena wywoławcza 120 zł

Przetarg odbędzie się w dniu 7 listopada 1996 roku o godz. 10.00 w siedzibie WPN Krzywe 82.

Przystępujący do przetargu winni wpłacić wadium w wysokości 10 % ceny wywoławczej w kasie WPN najpóźniej w dniu przetargu do godz. 9.00.

Wigierski Park Narodowy zastrzega sobie prawo do wycofania z przetargu poszczególnych pozycji bez podania przyczyny.

(16888)

Whirlpool
Gospodarstwo Domowe

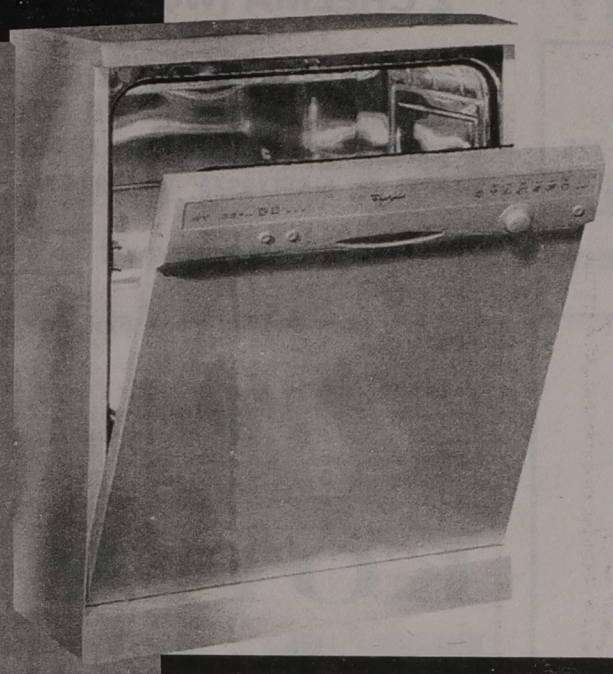

ZMYJE NA POCZEKANIU

Atutem zmywarek Whirlpool jest przede wszystkim niewielkie zużycie wody i energii, system chroniący przed wylaniem wody z wnętrza, zabezpieczenie drzwiczek i wiele innych. W obrębie tej gamy do wyboru: modele o pojemności 8 lub 12 zestawów, o szerokości 45 lub 60 cm, posiadające od 3 do 6 programów. Model *Delfin* dysponuje ponadto opcją częściowego załadunku oraz opcją zmywania superintensywnego. Wśród zmywarek Whirlpool na pewno znajdziesz taką, która sprosta Twoim wymaganiom.

ZAPRASZAMY DO SKLEPÓW:

ELDOM

- Białystok, Szosa Płn.- Obwodowa 38, *tel. 539-808*
- Łomża, Aleja Piłsudskiego 6, *tel. 180-140*
- Sokółka, ul. Wyszyńskiego 2, *tel. 11-57-41*
- Augustów, ul. Młyńska 7, tel. *24-48*

JOKER

Białystok, ul. Legionowa 9/1 (piwnica), *tel. 420-644*

Suwalska Izba Rolnicza

ogłasza konkurs na stanowisko dyrektora Biura Izby Rolniczej w Suwałkach. Kandydat musi posiadać następujące kwalifikacje:

1) wykształcenie wyższe,
2) staż pracy na stanowisku kierowniczym,
3) znajomość problemów rolniczych,
4) dyspozycyjność.

Zgłoszenie ofert w ciągu 14 dni od momentu ukazania się ogłoszenia. Zgłoszenia proszę kierować do Tymczasowego Biura Suwalskiej Izby Rolniczej z siedzibą w Wieliczkach, 19–404 Wieliczki, ul. Lipowa, tel. 342-13.

(16919)

CHCESZ DOBRZE MIESZKAĆ... BUDUJ Z NAMI

osiedle Wysoki Stoczek rejon Dworskiej i H. Kołłątaja
mieszkania od 23 m² do 98,5 m²

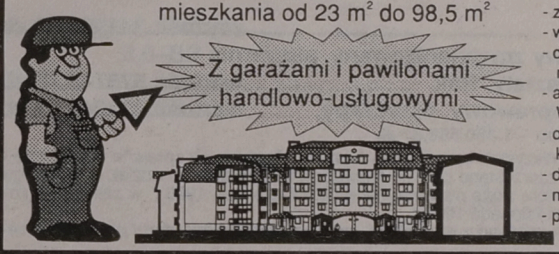

- z dala od zgiełku ulicy
- własność gruntu
- dużo zieleni i terenów nie zabudowanych
- administrowanie przez Wspólnotę Mieszkaniową
- ogrzewanie z własnej kotłowni olejowej
- dojazdy i parkingi z Polbruku
- możliwość odpisania od podatku
- płatność w ratach

PRZEDSIĘBIORSTWO BUDOWLANO-HANDLOWE
bial bud
spółka z.o.o.

15-950 Białystok ul. Daleka 1b
☎ info(085)325958
pon. - pt. 7.00 - 15.00, sob. 7.00 - 13.00

15651

Uwaga Maturzysto!

KURS PRZYGOTOWAWCZY NA

PRAWO

-112 godzin wykładów
- najlepsi lektorzy

Informacje i zapisy
Fundacja Kresowa Dialog i Tolerancja
Białystok, ul. Mazowiecka 33
tel. 42-18-02 lub 45-52-95

(16776)

Syndyk Masy Upadłościowej „Centrali Nasiennej" w Piszu

sprzeda oddział Centrali Nasiennej w Białej Piskiej ul. Konopska 1.

Nieruchomość składa się z:

1. Działek nr 68/2, 68/3, 68/12, 66/3 o łącznej pow. 35949 mkw. KW nr 5329.

2. Kompleksu budowli i urządzeń służących do przerobu i magazynowania zbóż i ziemniaków.

3. Obiekty można oglądać codziennie w godz. pracy.

Oferty proszę składać pod adresem syndyka Z. Piotrowski, 11–510 Wydminy, ul. Kajki 14, tel. Wydminy 139 wieczorem.

(16861)

Komunikat

Zarząd Gminy Wysokie Mazowieckie stosownie do art. 18, ust. 2, pkt 1 ustawy z dnia 7 lipca 1994 roku o zagospodarowaniu przestrzennym (Dz.U.Nr 89, poz. 415) oraz uchwały Rady Gminy Wysokie Mazowieckie nr 106/XXI/96 dnia 6 sierpnia 1996 roku zawiadamia o przystąpieniu do sporządzania zmian w miejscowym planie zagospodarowania przestrzennego obejmujących obszar działki nr 41/2 położonej w obrębie gruntów wsi Gołasze Puszcza, działek nr 116a/2 i nr 125 położonych w obrębie gruntów wsi Osipy Lepertowizna, działki nr 45 położonej w obrębie gruntów wsi Osipy Wydziory I oraz działek nr 10, 127/2, 127/3, 127/5 położonych w obrębie gruntów wsi Brzóski Falki.

Przedmiotem zmian w planie jest przeznaczenie terenów upraw rolnych i leśnych pod budownictwo mieszkaniowe jednorodzinne.

Zainteresowani mogą zgłaszać wnioski do ww. zmian w planie. Wnioski należy składać na piśmie w Urzędzie Gminy w Wysokiem Mazowieckiem przy ul. Mickiewicza 1a, w pokoju nr 3 w terminie do dnia 22 listopada 1996 roku.

Wniosek powinien zawierać nazwisko, imię, nazwę i adres wnioskodawcy, przedmiot wniosku oraz oznaczenie nieruchomości, której dotyczy.

(16931)

Kupię duże ilości desek paletowych

Możliwość stałej współpracy
PW "MAZTEX, 15-500 Giżycko
skr. pocz. 218
tel./fax (0-878) 40-20

Spółdzielnia Usług Rolniczych w Piszu

ogłasza w dniu 8.11.1996 r. przetarg nieograniczony na:

1. Kombajn zbożowy Bizon – szt. 1
2. Ciągnik C–360 3P – szt. 1
3. Beczka 2000 l – szt. 2
4. Kultywator – szt. 1
5. Zbieracz kamieni – komplet
6. Pług łąkowy – szt. 1
7. Spawarka – szt. 1

oraz inny drobny sprzęt rolniczy i warsztatowy.

Sprzęt można oglądać w ZUM Jagodne w godzinach od 10.00 do 13.00.

I przetarg odbędzie się o godz. 10.00 w biurze SUR przy ul. Wojska Polskiego 13, II w tym samym dniu o godz. 10.30.

Przystępujący do przetargu winni wpłacić wadium 10 % ceny wywoławczej do kasy SUR.

Zastrzegamy prawo unieważnienia przetargu bez podania przyczyn.

(16932)

Kompletne wyposażenie

ŁAZIENEK
baterie • kabiny • galanteria
PREFBUD ul. Zwycięstwa 8E, tel. 518-207

WĘGIEL KOKS MIAŁ CEMENT WAPNO

Nie czekaj do jesieni, kup dzisiaj - zaoszczędzisz !

- EŁK, UL. KOMOROWSKIEGO 2, TEL. 100-040
- GIŻYCKO, UL. JEZIORNA, TEL. 31-33
- GOŁDAP, UL. ZATOROWA, TEL. 15-23-58
- OLECKO, PLAC KOLEJOWY PKP, TEL. 37-35

BIAŁYSTOK
TEL. 326-235,
TEL./FAX 415-325
HURT I DETAL

Z CHEŁMA (workowane i luzem)

- BIAŁYSTOK, UL. TRAUGUTTA, TEL. 538-007
- GRAJEWO, UL. DWORZEC PKP, TEL. 37-27
- SOKÓŁKA, UL. KOLEJOWA, TEL. 11-53-81
- PISZ, UL. OLSZTYŃSKA, TEL. 333-57

sprzedaż ratalna

najniższe ceny w regionie zapewniamy transport

16608

Warszawska 72

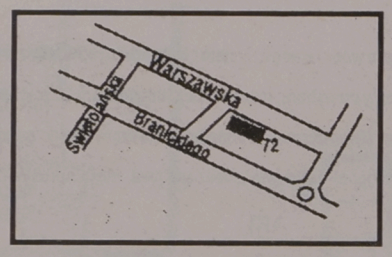

Warszawska 42

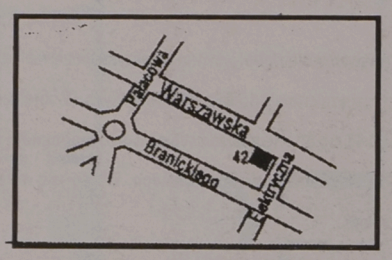

Realizacja - I 97 r.



Realizacja - VII 97 r.

- własność gruntu
- garaże
- premia gwarancyjna przy likwidacji książeczki mieszkaniowej
- cena stała

PBM "Śródmieście" Białystok, ul. Warszawska 36 ✆ 325-937; 320-937

16732

PPU Mark Bud Sp. z o.o. Białystok, ul. Młynowa 21

MARK-BUD

KOTŁY

Vaillant
OGRZEWANIE, CIEPŁA WODA, REGULACJA

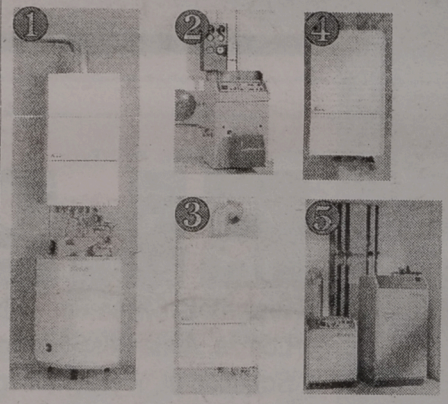

1. Zestaw Jubileuszowy Vaillant VC + VIH
Gazowy kocioł ścienny VC 110, 180, 240, 280 + zasobnik ciepłej i wody VIH C120, 150,200
2. Vaillant VKO
Olejowo - Gazowy kocioł grzewczy
3. Vaillant THERMOCOMPACT VCW
Gazowy kocioł ścienny z automatycznym zapłonem i czujnikiem ciągu kominowego
4. Vaillant THERMOCOMPACT VC
Gazowy kocioł ścienny z automatycznym zapłonem i czujnikiem ciągu kominowego
5. Vaillant VK / 4XE
Gazowy kocioł grzewczy
6. Vaillant VGH
Gazowy zasobnikowy podgrzewacz wody
7. Vaillant MAG
Gazowy przepływowy podgrzewacz wody

CENTRUM TECHNIKI SANITARNEJ
Białystok, ul. Młynowa 21, tel. 426-631

16586a

Likwidator Rolniczej Spółdzielni Produkcyjnej, 11–510 Wydminy, tel. 126, woj. suwalskie ogłasza:

Pisemny przetarg nieograniczony na sprzedaż gospodarstwa w całości. Nieruchomość posiada uregulowane prawo własności.
Przedmiot przetargu:

1. Grunty 194,80 ha, ... wartość 341960,33 zł
2. Budynki inwentarskie, magazyn zbożowy zmechanizowany, suszarnia SB–0,5, waga samochodowa, stacja paliw, warsztaty, trak, ... wartość 575743,76 zł
3. Maszyny – kombajny, ciągniki, sprzęt uprawowy, przyczepy, ... wartość 432849,22 zł

Wartość ogółem – 1.350.553,31 zł.

Gospodarstwo posiada wodociąg, dojazd szosą asfaltową. Wszystkie urządzenia, maszyny i budynki są sprawne technicznie i nadają się do użytkowania lub są użytkowane. Na gruntach zaprzestano prac po tegorocznych zbiorach. Do udziału w przetargu zapraszam osoby fizyczne i prawne krajowe i zagraniczne, które złożą pisemną ofertę do 25 listopada 1996 r. w zamkniętej kopercie z dopiskiem „OFERTA". Oferty będą rozpatrzone do 30 listopada 1996 r.
Sprzedający zastrzega prawo do prowadzenia dodatkowych rokowań z oferentami, swobodnego wyboru ofert i prawo do unieważnienia przetargu.

(16862)

Rób pieniądze razem z nami!
Rolimpex – Suwałki
zaprasza
do współpracy firmy oraz osoby prywatne jako agentów i dystrybutorów.
Bliższych informacji udzielamy w formie pisemnej.
Oferty prosimy składać pod adresem:
Rolimpex–Suwałki Sp. z o.o. ul. Piaskowa 2, 16–400 Suwałki.

(16697)

SYCHY TYNK

BI. OCYNKOWANE 0,5 do 2 mm
- aluminiowe 0,5~6 mm
- czarne 0,5~6mm
- powlekane (dach trap.)

STAL ZBROJENIOWA
- gładka - żebrowana

RURY STALOWE
- czarne - ocynkowane 3/8" - 2 1/2"

KSZTAŁTOWNIKI
- stalowe: walcowane - zimnogięte
- kątowniki - ceowniki, dwuteowniki
- przekroje zamknięte - płaskowniki

Suchy tynk - akcesoria
- papy - lepik - dysperbit abizol KL, R
- eternit - ościeżnice stalowe
- grzejniki żeliwne i aluminiowe - siatki ogrodzeniowe i budowlane - cement - wapno
- styropian M15, M20, M20 frez
- wełny mineralne 5~15cm
- okna dachowe VELUX

16089C

ZAPEWNIAMY TRANSPORT

HeBUD
Białystok, ul. Zwycięstwa 39
tel./fax 516-611
tel. 512-354 w. 44
godz. 7-16, sob. 8-14

Zakłady Płyt Wiórowych S.A. w Grajewie zatrudnią pracowników posiadających wykształcenie wyższe lub średnie techniczne o następujących specjalnościach: automatyk, elektronik, elektryk.

Oczekujemy od kandydatów:

- 1. Znajomości obsługi komputera.
- 2. Umiejętności samodzielnego działania oraz pracy w zespole.
- 3. Wskazana znajomość języka niemieckiego lub angielskiego.

Warunki pracy i płacy do uzgodnienia

OFERTY PISEMNE LUB TELEFONICZNE PROSIMY KIEROWAĆ POD ADRESEM:

Zakłady Płyt Wiórowych S.A.
ul. Wiórowa 1
19–203 Grajewo
Tel. (0–86)72–32–61 wew. 353 lub 558.

(16886)

EŁK - SUWAŁKI - PISZ - SEJNY

TRANSBUD

- najniższe ceny w regionie
- dowóz do odbiorcy
- ciągłość dostaw

* węgiel
* koks
* miał
* olej opałowy

najkorzystniej zakupisz:

Ełk, ul. Łukasiewicza 1, tel. 108-423
Suwałki, ul. Północna 27, tel. 675-979
Pisz, ul. Wojska Polskiego 35, tel. 34-512
Sejny, (SKR) ul. Łąkowa 5, tel. 163-434.

16052

Przedsiębiorstwo Inwestycyjno-Projektowe „Sanco"
Henryk Sobolewski, 16-400 Suwałki,
ul. Kosynierów 41, tel./fax (0-87) 66-68-38

oferuje projektowanie, dostawę i montaż kotłowni olejowych i gazowych w oparciu o uznane w świecie żeliwne kotły firmy Buderus, łącznie z serwisem gwarancyjnym i pogwarancyjnym na dostarczone urządzenia.

Ponadto oferuje usługi w zakresie komputerowej regulacji palników olejowych i gazowych wszystkich typów gwarantującej uzyskanie maksymalnej sprawności pracy kotłów co daje znaczne oszczędności w zużyciu oleju opałowego.

(16618)

MAT
Punkty sprzedaży
Białystok, ul. Elewatorska 13
tel. 518-883; 517-141
Zawady k. Białegostoku 103A
tel. 534-422

STOLARKA OKIENNA
CEMENT
WAPNO
STYROPIAN
WEŁNA MINERALNA
BLOCZKI BETONOWE, RURY WIPRO
KOSTKA BRUKOWA
PŁYTKI CHODNIKOWE
ZAPEWNIAMY TRANSPORT

16091

Ciągniki rolnicze

FARM-MOT 250D (24 KM)
T-25A (30KM)
ZETOR (45, 63, 78, 92 KM)
LTZ 55A (55 KM) PRZEDNI NAPĘD

"Globtex" s.c. - Białystok,
Al. 1000-lecia Państwa
Polskiego 4, tel./fax 539-730

Oddział Mońki, ul. Ełcka 43,
tel. 16-32-78

PRZEDSTAWICIELSTWA:

- FMR AGROMET - TOR
  Bielsk Podlaski, ul. Żwirki i Wigury 63
  tel. 30-44-08
- PPHU AN-DY
  Ełk, ul. Suwalska 11
  tel. 10-82-83

16741

RATY
ATRAKCYJNE WARUNKI

FIRMA HANDLOWA

poszukuje do wynajęcia

lub kupna
lokali o powierzchni 600-1200 m²
na cele handlowe - detal
w miastach powyżej 15 tys. mieszkańców

Gwarantujemy długoletnie i stabilne kontrakty z partnerem, którego rzetelność i wiarygodność potwierdza kilkudziesięciu dotychczasowych kontrahentów.

16743

Oferty zawierające szczegółowe dane o położeniu i konstrukcji obiektu, prosimy przesłać na nr tel./fax (0-61) 332 789, fax (0-61) 332 853 Pan Marek Wolny, Elektromis S.A., 61-821 Poznań ul Ogrodowa 12

GRZEJNIKI

Rettig Polska **PURMO**

energooszczędne
estetyczne
łatwe w montażu
wolne od zanieczyszczeń
wykonane z najwyższej jakości materiałów
jakość potwierdzona normą ISO 9002



5 lat gwarancji

rødex
Suwałki • ul. Kościuszki 80 • ☎ (0-87) 665-273
Łomża • ul. Dmowskiego 1C • ☎ (0-86) 162-783
Białystok • ul. M. C. Skłodowskiej 2 (NOT) • ☎ (0-85) 423-184
Białystok • ul. Hetmańska 10 • ☎ (0-85) 518-714, 517-734, 514-693, 514-692

16881

TELEWIZORY PHILIPS



16414

AGENCJA UNICOM s.c.
UL. 1000-LECIA PAŃSTWA POLSKIEGO 6
PL 15-111 BIAŁYSTOK, TEL./FAX 75-43-12

STUDIUM DOSKONALENIA ZDOLNOŚCI POZNAWCZYCH
81-345 Gdynia, Al. Zjednoczenia 1.

POSZUKUJEMY
na terenie całego kraju
-nauczycieli -pedagogów -psychologów

do prowadzenia **w klasach I-III SP**
zajęć rozwijających zdolności poznawcze i społeczne.

Zgłoszenia prosimy kierować na powyższy adres **do dnia** 4.11.1996 r.

16891

16792

Przedstawicielstwo w Białymstoku 15-397 Białystok, ul. Kopernika 58, ✆ 515-820, 511-996 w. 317

trade trans

Oferuje kompleksowe usługi spedycyjne w międzynarodowych przewozach kolejowych w tym:

- ❑ profesjonalne doradztwo w zakresie transportu i spedycji
- ❑ atrakcyjne stawki przewozowe we wszystkich relacjach
- ❑ informacje i kalkulacje taryfowe
- ❑ kompleksową obsługę spedycyjną transportów, w tym zgłaszanie przesyłek do odprawy celnej we własnych agencjach celnych na stacjach PKP
- ❑ organizację i obsługę spedycyjną przewozów kontenerowych
- ❑ zmianę dokumentów przewozowych w komunikacji przeładunkowej

Zapraszamy do współpracy

PRZEDSIĘBIORSTWO SPEDYCYJNE "TRADE TRANS" Sp. z o.o. w Warszawie

---

TELE INTER COMMUNICATION

Firma Usług Telekomunikacyjnych
Spółka z o.o. 15-111 Białystok
Aleja 1000-lecia Państwa Polskiego 4
tel./fax 538-525, 538-272

Autoryzowany Dealer

KOPIARKI LANIER

- ✓ duzy wybór
- ✓ 3 lata gwarancji
- ✓ niskie koszty eksploatacji
- ✓ serwis

16744

Zarząd Gminy w Zarębach Kościelnych

ogłasza pisemny przetarg nieograniczony na wykonanie wykopu pod budowę sieci wodociągowej Zaręby Leśne – Kępiste Borowe o łącznej długości 2400 metrów bieżących.

Termin wykonania wykopu do 30.11.1996 r.
Termin składania ofert do 6.11.1996 r.

Dokumentacja techniczna ww. wodociągu znajduje się w Urzędzie Gminy w Zarębach Kościelnych, pok. nr 10, tel. 58. Zarząd Gminy zastrzega sobie prawo unieważnienia przetargu bez podania przyczyn.

(16929)

WAREX

Ignatki, k. Białegostoku
631-033, 632-619
Producent Betonowych Bloczków Fundamentowych
38x25x12
ciężar 26 kg
cena - 1,20 zł + VAT
Niemiecka technologia za przystępną cenę
ZAPEWNIAMY TRANSPORT
ZAPRASZAMY w godz.: 7⁰⁰ - 16⁰⁰

16234

Nadleśnictwo Olecko z siedzibą w Olecku
ul. Kościuszki 32 zleci do wykonania:

– usunięcie nieszczelności instalacji gazowej zewnętrznej i wewnętrznej na połączeniach gwintowanych i spawanych w 39 mieszkaniach położonych na terenie Olecka.
Oferty z propozycją rozliczenia wykonanych robót i odpis dokumentu stwierdzającego przygotowanie zawodowe prosimy składać w sekretariacie Nadleśnictwa do dnia 12.11.96 r. Rozpatrzenie ofert i wybór oferenta nastąpi w dniu 12.11.96 r. o godz. 10.00.
Z protokołem przeglądu ze szczegółowym zakresem robót można zapoznać się w pokoju nr 3. Termin wykonania ww. robót 30.11.96 r.

(16918)

Zarzad Miasta Białegostoku

ogłasza przetarg nieograniczony na:

„opracowanie projektu budowlanego ulicy Szpaczej wraz z kanalizacją deszczową w Białymstoku na os. Dojlidy"

1. Wymagany termin opracowania: **27 lutego 1997 r.**
2. Warunkiem udziału w postępowaniu o udzielenie zamówienia jest wniesienie wadium w wysokości **1.000,00 zł,** w terminie do **5 listopada 1996 r. do godz. 14.00.** Miejsce wniesienia wadium: kasa Urzędu Miejskiego w Białymstoku, ul. Słonimska 1, pok. 104.
3. Formularz zawierający specyfikację istotnych warunków zamówienia można odebrać osobiście w Wydziale Budownictwa i Inwestycji Urzędu Miejskiego w Białymstoku, ul. Warszawska 21, pokój nr **305 godz. 9.00 – 14.00.**
4. Zamkniętą kopertę zawierającą ofertę należy złożyć w Urzędzie Miejskim w Białymstoku, ul. Warszawska 21, pok. 300. Koperta powinna być oznaczona **„Projekt budowlany ulicy Szpaczej wraz z kanalizacją deszczową w Białymstoku".**
5. Pracownikiem uprawnionym do kontaktów z oferentami jest **inż. Irena Biedrzycka.** Termin składania ofert upływa dnia **5 listopada 1996 r. do godz. 14.00.**
6. **Otwarcie ofert** nastąpi w siedzibie Urzędu Miejskiego w Białymstoku, ul. Słonimska 1, pok. 605 **w dniu 6 listopada 1996 r. o godz. 12.00.**
7. Termin rozstrzygnięcia przetargu zostanie podany w dniu otwarcia ofert.
8. W przetargu mogą wziąć udział oferenci, którzy spełniają warunki zawarte w specyfikacji istotnych warunków zamówienia.

(16936)

KOMIS
Ciągników
i maszyn rolniczych

Nowy ciągnik w rozliczeniu

„POM SERWIS" Bielsk Podlaski, ul. 3 Maja 20
tel./fax (085) 30-32-66.

16723

STOLBUD Sokółka S.A.

P.H.U. SA&SZA s.c.

Jedyne w swoim rodzaju

drewniane okna i drzwi

z amerykańskiej płyty profilowanej

• jednoramowe • trzyszybowe • energooszczędne •
• drewno klejone warstwowo • okucia standard i obwiedniowe •

Ceny niższe od cen producenta, Korzystne rabaty dla odbiorców hurtowych.

Białystok • ul. 27 Lipca 62 (teren MPO) • tel./fax 752-778 • tel. 538-542

16043

PRACA

❒ ZATRUDNIĘ

"(0-85)325-681-TUK". Agentów licencjonowanych, Warszawska 40.
48672

ABC agenta ochrony -profesjonalne kursy. Suwałki, ☎(0-87)66-36-46.
47927

ABSOLWENTÓW szkół średnich, zawodowych. ☎(0-85)448-614.
48372

ATRAKCYJNA praca w Niemczech, ☎(087)10-07-30 po 18.00.
48750

BARDZO dobrego lakiernika samochodowego. ☎415-482.
48489

16945

PPU Zbimar Sp. z o.o.

zatrudni specjalistę w Dziale Produkcji Budowlanej.

Zakres obowiązków:
- analiza dokumentacji,
- kosztorysowanie,
- przygotowanie inwestycji.

Osoby zainteresowane prosimy o osobiste stawiennictwo celem złożenia ofert w sekretariacie firmy.

Wymagane załączniki:
- zdjęcie, życiorys zawodowy,
- dyplom wyższej uczelni lub technikum (ksero),
- uprawnień budowlanych (ksero),
- świadectw pracy (ksero),
- opinii zawodowych (ksero).

Przedsiębiorstwo Produkcyjno-Usługowe "ZBIMAR" ul. 27 lipca 42/2, 15-182 Białystok, tel. 755- 273

Informacje w godz.7^{00}- 15^{00} w dniach 28-30.10.1996 r.

BLACHARZA lakiernika, zapewniam mieszkanie. ☎(0-85)305-447.
48286

BPRZ I MB ZATRUDNI MASZYNISTÓW KOPAREK I ŻURAWI WIEŻOWYCH, ELEKTOMONTERÓW. INFORMACJE UDZIELA SIĘ POD NR TEL. 530-157 LUB 530-202.
48790

DO pilnowania zatrudnię 3 rencistów. ☎415-482.
48490

DUŻA firma budowlanna działająca na rynku warszawskim zatrudni pracowników w zawodach budowlanych oraz całe brygady budowlane. Zapewniamy zakwaterowanie i dobre wynagrodzenie. Biuro: ☎(0-22)642-65-65, 642-50-60, budowy: ☎(0-22)37-38-93, ☎(0-22)37-43-15.
48661

DZIEWCZYNY do pracy we Włoszech. ☎(0-86)71-44-21.
48694

GRECJA -zbiory. Telefon 0-81/78-21-04.
48805

HANDLOWCA (technika sanitarna), mechanika sprzętu ciężkiego (koparki), mechanika samochodowego, "Wodmel", ☎412-314.
48663

KIEROWCĘ mechanika. ☎425-762.
48229

PHU "SA & SZA" zatrudni pracownika magazynowego (wskazane uprawnienia do obsługi wózków spalinowych). Białystok ul. 27-Lipca 62.
48791

PRACOWNIKA Biura Ogłoszeń w Białymstoku. ☎(0-81)73-76-21.
48051

SIDING (obróbki blacharskie), z doświadczeniem. (0-87)19-74-78, 0-90-523057.
48752

SPÓŁDZIELNIA Inwalidów "Naprzód" zatrudni: technologa nowych uruchomień -wymagana znajomość przetwórstwa tworzyw sztucznych, modelarza wyrobów kaletniczych -praktyka. Preferujemy osoby z grupą inwalidzką. Białystok, Fabryczna 39/41, ☎750-040.
48535

TARTAK w Łętownicy zatrudni pracowników, ☎(0-90) 285-153.
48676

TWÓJ samochód może zarobić dla ciebie nawet 400 PLN miesięcznie, jeśli chcesz umieścić na nim reklamę. Ilość ofert ograniczona. Agencja Reklamowa, 72-100 Goleniów skr. 189 -dołączyć znaczek na list polecony.
48722

URZĄD Rejonowy w Ełku. ☎(0-87)10-72-65 zatrudni kierownika i inspektora w Oddziale Architektury i NB. Warunki pracy i płacy do omówienia na miejscu.
48032

USA -WIZY, (0-89)273007.
45709

ZAGRANICZNE Firmy płacą 1000 zł za umieszczenie reklam na [pojazdach, domach, działkach. Oraz 1200 zł dystrybutorom reklam. Informacje: znaczek 4,25 zł Firma "APR" 96-100 Skierniewice box 32.
48758

ZATRUDNIĘ farmaceutę. Łomża, ☎189-039.
48580

ZATRUDNIĘ młode, dobrze szyjące, z zakwaterowaniem. Kobyłka k/Warszawy. ☎(0-22)786-34-52.
48767

ZATRUDNIĘ operatora dźwigu. Łomża ☎18-44-56.
48768

ZLECĘ produkcję fryz olchowych z desek powierzonych, Zambrów, ☎(0-86) 71-36-12.
48674

❒ SZUKAM PRACY

POSZUKUJĘ pracy chałupniczej. ☎(11)43-74.
48660

STUDENT ekonomii szuka pracy -znajomość angielskiego. Suwałki, ☎(0-87)67-85-06.
48727

NIERUCHOMOŚCI

❒ AGENCJE

"(0-85)325-681": Biuro Rzeczoznawcy, Warszawska 40.
46010

"(0-85)325-681": Biuro Rzeczoznawcy, Warszawska 40.
48670

"(0-85)42-17-56" -AGENCJA Wschodnia, Suraska 1.
47170

"DOMINIUM". Nieruchomości -Kupno -Sprzedaż -Wynajem -Lipowa 4, ☎416-842, 435-185.
46754

1-"AMICUS" -mieszkania, domy, działki. Kupno -sprzedaż, Sienkiewicza 22, ☎435-872, ☎436-208, Świętojańska 13/1, 415-809.
41235

AGENCJA "Pośrednik" -nieruchomości, wynajem, ☎421-930.
46483

GRAJEWO "UNIVERS" Nieruchomości, Piłsudskiego, ☎(08672)26-23.
46567

PODLASKA Agencja Nieruchomości. Wyszyńskiego 3, ☎42-89-17.
38381

❒ KUPIĘ

DOMEK letniskowy, działkę. k.Ełku. ☎(0-87)104-338.
48075

KUPIĘ działkę lub pole w Grajewie. ☎72-30-15 po 16.00.
48522

M-4 lub M-5 (Zambrów), ☎(0-86)71-13-17.
48000

❒ SPRZEDAM

13 ha, budynki, inwentarz. Ełk, ul. Staszica 3.
48801

ATRAKCYJNY dom w Zambrowie, ☎ (086)71-34-37.
48395

BUDYNEK 760 mkw., działka 2816 mkw., centrum Łomży. ☎(0-86)187-779.
48473

DOM drewniany z działką, las, działka 2 ha. ☎614-195.
47620

DOM dwurodzinny, sklepy. Ełk. ☎(0-87)102-433.
48073

DOM murowany do rozbiórki sprzedam, zlecę rozbiórkę. ☎415-482.
48488

DOM z działką 3200 mkw. w Bargłowie Kościelnym. ☎(0-87)67-77-29.
48450

DZIAŁKĘ budowlaną 1 ha w okolicy Zambrowa. Zambrów, ☎(0-86)71-24-51.
48785

DZIAŁKĘ budowlaną 604 mkw., Orzysz, ☎(0-117)37-481.
47810

DZIAŁKĘ nad zalewem w Zambrowie, uzbrojoną, z decyzją budowy, ☎(086)71-27-36.
48449

DZIAŁKĘ siedliskową, woda, prąd. ☎(0-86)187-779.
48471

DZIAŁKĘ w Wysokiem Mazowieckiem. Wiadomość: Dzikowiny 7.
48679

DZIAŁKI budowlane, Sokółka, ☎27-56.
48016

GARAŻ murowany w Ełku, ☎(087)10-75-64.
48749

GOSPODARSTWO 16 ha z dużymi budynkami, Andruszkiewicz Jerzy, Kamionka Stara 4, gm. Bargłów k. Augustowa, ☎(0119)44-240.
48597

MIESZKANIE 90 m. Ełk. ☎(0-87)102-433.
48074

PILNIE sprzedam własnościowe M-5, Zambrów, wiadomość: Joanna Pankiewicz, ul. Majowa 20, 41-200 Sosnowiec.
48101

POMIESZCZENIE handlowe 100 mkw. w centrum Gołdapi sprzedam. Gołdap, ☎(0-87)15-19-56 lub ☎(0-87)15-05-33.
48714

SOKÓŁKA -działkę obok ZUS-u. Informacja: Przygraniczne Centrum Handlowe, Brońewskiego-5.
48141

SPRZEDAM bar o pow. 75 mkw., piwnica 20 mkw.. Wydminy ul. Grunwaldzka 37/2 po 17.00.
48083

SPRZEDAM dom w Giżycku. ☎27-69.
48546

SPRZEDAM dom z siedliskiem. Sokołda k. Supraśla, ☎(0-85)11-49-75 -wieczorem.
47762

ZAKŁAD ceramiczny w Sokołach, budynek 650 mkw., działka ogrodzona 25.000 mkw. ☎15-22-97, 15-29-82.
47990

❒ POSZUKUJĘ

FIRMA poszukuje lokalu na pawilon handlowy w Łomży około 200 mkw., ☎(0-86)166-320.
46533

MIESZKANIA. ☎515-198.
48776

SZUKAM miejsca na Kawaleryjskiej. ☎(0-86)760-206.
47836

❒ WYNAJMĘ

BUDYNKI, plac 2000 m. Mazowiecka 42
48354

DO wynajęcia lokal pod działalność gospodarczą. Łomża ☎180-164.
48463

HALA 1300 mkw. na każdą działalność do wynajęcia. ☎415-482.
48491

KIOSK do wynajęcia. ☎431-109.
48389

LOKAL 2 x120 mkw. ☎(0-86)166-033.
48760

LOKAL 50 mkw. Grajewo, ☎(0-86)72-24-02.
47399

LOKAL handlowy do wynajęcia. Łomża, 16-30-80 po 18.00.
48769

LOKAL na biuro lub gabinet w Łomży. ☎(0-86)18-62-60.
48766

LOKAL w centrum Wasilkowa, ☎185-269.
48795

M-4 Grajewo. ☎43-62
48524

USŁUGI

❒ BUDOWA, REMONT

ANTYWŁAMANIOWE drzwi "Gerda Star". Aluminiowe drzwi, witryny, wiatrołapy, zabudowy balkonów, ZALUS, ☎511-994, Dąbrowskiego 24.
45951

CYKLINOWANIE, układanie. ☎612-803 po 19.00.
48578

DUŃSKIE emulsje fasadowe (kolorowe), ☎514-809, ☎515-822.
44415

KOMPLEKSOWE wykańczanie wnętrz. ☎612-803 po 19.00.
48579

KOWALSTWO artystyczne. ☎15-38-30.
48692

KUCHNIE, zabudowy, przedpokoje. ☎327-080, 546-106.
48077

MALOWANIE, glazura, remonty. ☎632-621.
48789

REMONTY kotłów urządzeń kotlowni, montaże itp, "Spawtech", ☎fax. (0-85)431-768.
48088

SUCHE tynki, sufity podwieszane, adaptacja poddaszy, ocieplanie od wewnątrz. ☎431-056.
48582

❒ AGD, RTV

AUTOMATYCZNE pralki -naprawa, ☎444-610, gwarancja.
46739

❒ TRANSPORT

AAPRZEPROWADZKI kompleksowe -tansport, ☎329-452.
46413

CIĘŻAROWY (dłużyca). ☎631-873.
48217

MERCEDESEM 9-osobowym 1 tona, VAT, ☎513-457.
44174

TRANSPORT samochodów kraj, zagranica. ☎(0-85)305-447.
48283

VOLVO 4-10 t, winda, ☎425-762,455-273.
48122

WYPOŻYCZAM lawetę, Perlejewo, ☎(0-86)77-58-63 -wieczorem.
48684

ŻWIR. ☎326-717.
46782

❒ INNE

ALARMOWE systemy, telewizja przemysłowa. "KOMBIT", ☎455-154.
46929

ANTYWŁAMANIOWE DRZWI, FOLIE OCHRONNE OKIENNE, ZABUDOWA BALKONÓW, KRATY ZWIJANE, ALUMINIOWE DRZWI, WITRYNY, 75-12-18 "ZAMIS".
46155

DEZYNSEKCJA. ☎413-390.
47068

DRZWI WZMOCNIONE, ANTYWŁAMANIOWE, ZAMKI, MONTAŻ, CENTRUM TECHNIKI ZABEZPIECZENIA MIENIA, ☎539-036.
45924

Rolety okienne aluminiowe zabezpieczające
Drzwi garażowe rolowane
ASSKO®
tel./fax 544-283, ul. Leszczynowa 49
16933

ELEMENTY toczone z drewna tralki, nogi do stołu, profile różnych wzorów. Suwałki (0-87)66-41-06.
48383

EXPRES -Optyk, solidnie. Św.Rocha "Rzemieślnik-II"
42907

MASZYNOPISANIE. Lipowa 4, IIp, pok. 24, ☎327-106.
46794

MASZYNOPISANIE. ☎442-309.
47416

PIECZĄTKI "Echo". Suraska 1, ☎420-193.
43809

ROLETY okienne przeciwsłoneczne dekoracyjne, ☎616-644.
47042

STOLARSKIE, zabudowa balkonów. ☎51-90-78.
48544

SZYCIE, przeróbki futer, ☎610-418.
41132

SZYCIE kożuchów i kurtek skórzanych. ☎511-228.
48728

SZYJĘ, przerabiam kołdry, Towarowa 6, (piwnica).
46778

INFORMACJA O USŁUGACH TAI 44-63-45 44-63-46 44-63-47

UWAGA USŁUGODAWCY!

Proponujemy 3-miesięczny abonament:

36 ogłoszeń w GAZECIE WSPÓŁCZESNEJ (do 7 słów) + umieszczenie w bazie danych telefonicznej informacji o usługach TAI.

Łączna cena tylko 41,52 zł + VAT.

Zlecenia przyjmuje oraz informacji udziela Biuro Ogłoszeń GAZETY WSPÓŁCZESNEJ Białystok, ul. Suraska 1, ☎ 42-51-16, 44-17-47

tai

Z NAMI ZDOBĘDZIESZ NOWYCH KLIENTÓW!

TAPICERKA. ☎43-14-73.
47983

TAPICERSTWO, ☎431-835.
47982

URZĄDZENIA do sprzątania (wózki, mopy), ☎514-809, ☎515-822.
43984

USG codziennie. Informacja całodobowa, ☎446-437.
46893

WIDEOFILMOWANIE. Profesjonalnie, tanio, ☎32-35-45 po 19.00.
46815

WIZYTÓWKI, pieczątki, poligrafia. "APIS" Sienkiewicza 4, ☎435-023.
47879

ZESPÓŁ Muzyczny "INCOGNITO BRASS", wesela, bankiety, ☎375-532.
47960

AUTO-MOTO

❒ KUPIĘ

AUTO -Szrot -skup aut powypadkowych, złomowanych. Sprzedaż części. Nowa Wieś Ełcka. ☎(0-87)19-73-84.
46163

AUTO-ZŁOM skup aut złomowanych, powypadkowych, Sprzeadż części, Sokółka, ☎11-56-68.
46706

AUTOKOMIS "WaZ". Zwycięstwa 10. Skup -Zamiany -Raty.
45934

PEUGEOT 309 (1991 /1992). ☎32-44-17 (wieczorem).
48709

GAZETA współczesna **KUPON NA OGŁOSZENIE ZA 1 ZŁ LUB 2 ZŁ**

Maksymalnie 5 słów (ogł. za 1 zł) lub 9 słów (ogł. za 2 zł), łącznie z adresem (telefonem):

.....

.....

.....

Ilość publikacji

☐ x 1 zł ☐ x 2 zł

imię, nazwisko:

adres, kod pocztowy:

nr dowodu osobistego:

1. Kupony przyjmują nasze biura ogłoszeń i współpracujące agencje (adresy w gazecie). Kupon wraz z dowodem wpłaty na konto 340409-808-136 PBG SA O/Białystok można również przesłać pod adresem: Gazeta Współczesna, 15-950 Białystok, skr. 193.
2. Kupon bez wpisanego numeru dowodu osobistego jest nieważny.
3. Publikacja pierwszego ogłoszenia nie później niż w ciągu 7 dni od daty otrzymania kuponu.
4. Ogłoszenia za 1 zł i 2 zł publikowane są w wydaniach gazety poniedziałek-czwartek (wyjątek p. 5).
5. Jednorazowe zlecenie 9 emisji ogłoszenia umożliwia druk 1 w magazynie (uwzględniamy wielokrotność 9).

Kupon ważny do 30 listopada 1996 r.

Zakreśl wybraną rubrykę

- ☐ UBEZPIECZENIA
- ☐ NAUKA
- ☐ TURYSTYKA

USŁUGI
- ☐ budowa, remont
- ☐ AGD, RTV
- ☐ transport
- ☐ inne

PRACA
- ☐ zatrudnię
- ☐ szukam pracy

NIERUCHOMOŚCI
- ☐ agencje
- ☐ kupię
- ☐ sprzedam
- ☐ poszukuję
- ☐ zamienię
- ☐ wynajmę

AUTO MOTO
- ☐ kupię
- ☐ sprzedam
- ☐ naprawy
- ☐ autoalarmy
- ☐ inne

- ☐ MATRYMONIALNE
- ☐ ZDROWIE
- ☐ ZWIERZĘTA
- ☐ BIZNES

ZAKUPY
- ☐ hurtownie
- ☐ sklepy
- ☐ producenci

ROLNICTWO
- ☐ kupię
- ☐ sprzedam

RÓŻNE
- ☐ kupię
- ☐ sprzedam
- ☐ inne

SILNIK SW 680 (duży leyland). ☎169-310.
48523

❒ SPRZEDAM

AUTO-KOMIS "Twoje Marzenie". Duży wybór. Sprzedaż ratalna. Możliwość zamiany. Wstawienie bezpłatne. Centrum Białegostoku: róg Mazowieckiej, Cieszyńskiej.
45950

"AUTOKOMIS" Hotel "Leśny" Zwycięstwa 77 przyjmuje samochody. Sprzedaż -kupno -zamiana -raty -PTS. Kupuję samochody i płacę 80% ceny giełdowej, ☎511-641, 090271369.
48566

"AUTO KOMIS" ul. Botaniczna 3. Kupno- zamiany. Polonezy nowe, używane- atrakcyjne raty PTS do 7 lat. ☎44-55-48, ☎410-465.
45936

125P (1985). Wiżajny ☎9.
48693

125P na części. Koplany - Cegielnia.
47636

126EL (1995), czerwony. ☎(0-86)77-40-13.
48525

126P (1985) pilnie, tanio! ☎419-002.
47526

126P (1993). Hajnówka, Czajki 6. ☎(0-835)34-30.
48172

6 ha, budynki, kolonia Zaścianki, gm. Czarna Białostocka. ☎(0-85)102-119.
48688

ALEKO (1990) -5.800. ☎(0-87)67-01-92.
48717

AUDI-100 C-4 (1991), ☎(0-119)43-309.
48721

AUDI-80 (1991) 1,8 czerwony, ☎(0-119)45-133.
48613

AUDI 100 C-4 (grudzień 1992), model 93', pełne wyposażenie, I właściciel, 16.000 mil przebiegu, bezwypadkowy, 44.000,- PLN. ☎511-335, ☎511-325.
48590

AUDI 80 (1991), grzecznościowy ☎(0-86)75-27-89.
47520

Z tym ogłoszeniem 5% taniej
AKUMULATORY ZAP PIASTÓW
☆ Hurtownia patronacka
☆ Obsługa gwarancyjna
☆ Skład fabryczny na eksport
unimot Białystok, Handlowa 7, tel./fax 426-358
16243

AUTO-SZYBY sprzedaż -montaż. Ełk, Suwalska 82, ☎(0-87) 10-55-41 wewn. 321, godz. 9.00 -17.00.
45451

AUTOBUS 080, podwozie. Łapy, Główna 135.
48221

AUTOBUS jelcz 080. (0-87)67-24-61.
48170

OKAZJA
SAMOCHODY UŻYWANE NA RATY

model	rok	cena	kolor
Polonez 1,6 GLE	1992	12.000	biały
Polonez 1,5 GLE	1992	12.300	wiśniowy
Polonez 1,6 GLE	1993	12.500	brąz
Polonez 1,6 GLE	1994	13.500	biały
Łada 2107	1991	11.000	biała
Łada 2107	1991	12.000	czerwona

Możliwość negocjacji cen
POLMOZBYT
al. 1000-lecia PP 8, ☎ 75 45 50
16842

AUTOBUS krótki Jelcz 080 (1989) ciężarowy, stan bdb. ☎(0-86)78-33-10 po 20.00
48507

AUTOHANDEL "Futura"-ZNZ ; samochody używane na raty, PTS, autoalarmy, immobilizery, sprawdzanie pochodzenia samochodów, Wysockiego 20. ☎75-10-15.
47125

AUTOKOMIS "Voyager" ul. Myśliwska 2. Kupno, sprzedaż, zamiana, raty, PTS, ręczne mycie samochodów (salon 500 mkw.), autoalarmy, radiomontaż. ☎(0-85)414-718, 410-517.
47429

AUTO Komis, Narewska 26a. Kupno. Sprzedaż. Zamiana. Raty. P.T.S. możliwośc kupna samochodu bez I wpłaty, bez żyrantów. ☎511-335, ☎511-325.
48590

AUTORYZOWANY DEALER OPLA TOP AUTO PROPONUJE: POLONEZ 1,6 GLE (1993), FIAT UNO 1,0 (1994), OPEL CORSA 1,2 (1994), OPEL ASTRA 1,6 GLS (1995). ☎614-787, ☎616-802.
48413

AUTORYZOWANY DEALER OPLA TOP AUTO PROPONUJE: OPEL OMEGA 2,3 TDI (1991), OPEL CALIBRA 2,0 SFI (1993), OPEL ASTRA COMBI 1,6 CD (1994), OPEL OMEGA 2,3 D (1990). ☎614-787, ☎616-802.
48420

BIS 126p (1991). Łomża ☎187-090.
48479

BMW 316 (1980), Vw garbus (1964). Giżycko ☎73-90.
48657

BMW 318 (1985) pilnie. ☎(0-87)66-43-36.
48452

BMW 320 gaz, dodatki. ☎524-603.
48553

CIĘŻAROWY "Sam" -wywrotka 2,5 t, 5.500 zł, ☎(0-85)552-506.
48689

CINQUECENTO 700 (1994), 143 mln, ☎(0-87)10-87-54.
48639

CINQUECENTO 900, niebieski metalik (1995), stan idealny, ☎(08672)7234.
48462

CZĘŚCI do stara, ETZ 150 (1992), Mierucie 15 k.Grajewa.
48618

CZĘŚCI star 200. ☎(0-119)464-71.
48168

DODGE grand caravan, SL, 3,3 6V (1994). Ford escort LX 1,9 (1995), ☎(0-87)10-05-98.
48748

FAWORYTKĘ (1991). (0-119)440-40.
48035

FIAT 126p (1984). Bielsk Podlaski, ul. Słowackiego 35.
48575

FIAT 126p (1991), Kraśniany, ☎(11)13-43.
48798

FIATA 126p (1981). ☎(0-86)160-092.
48809

FIATA 126p (1993). ☎750-007.
48733

FIAT seat, 850 cmsześc., 400,-. Supraśl, Kościelna 1/1. ☎183-554.
48690

FIAT tempra, zamienię. ☎435-723.
48201

FIAT uno 1.3D. ☎(0-117)343-37.
48050

FORDA lub zamienię na inny. ☎(0-86)16-38-42. 9.00-12.00.
47869

FORD mondeo ghia (1995), ☎437-994, ☎090274926.
48653

FORD sierra (1990) sprzedam, zamienię na droższy. ☎449-751.
48540

FSO 1500 na polonezie (X.1989) +gaz. ☎762-518 po 16.00.
48598

WALKER
KATALIZATORY - UKŁADY WYDECHOWE
UNIMOT Jan JANUĆ Białystok, Handlowa 7, tel./fax 428-756
SERVICE: Białystok, ul. Handlowa 7
Łomża, plac Niepodległości 2,
Zambrów, ul. Grabowska 7
Ełk, ul. Łukasiewicza 5, tel. (0-87) 102-393
16055

HONDA accord 2,0B (1986) bogate wyposażenie, ☎(0-878)40-41
48664

HONDA accord (1994. X.). pełne wyposażenie, uszkodzona, ☎(0-90)265-446.
48279

HONDA civic (1988) sprzedam lub zamienię na poloneza, Suwałki, ☎(0-87)67-85-06.
48726

HONDA civic 1,5i (1990), ☎441-390.
48651

ISUZU 1,8D (1983) sprzedam -zamienię. Suwałki ☎(0-87)66-76-53.
48716

KABINA star, Łapy, Główna-135, ☎15-24-79.
48211

KIA SEPHIA GTX 1.6i (1993) granat perła, dużo dodatków, citroen xm 2,0i (1990) szary metalik, dużo dodatków. ☎(0-878)35-25, 090535116.
48658

ŁADA 2107, (1990/91). ☎(0-85)613-614.
48152

ŁADA combi 1500 (1991). ☎543-545.
47862

ŁADA kombi (1996), wartburg kombi (1988). ☎(0-86)16-65-72.
48797

MAGIRUS 4 -tonowy (1983). ☎(0-119)49-301.
48705

MAZDA 626 1,0TDI (1995), ☎(0-90)265-446.
48273

MERCEDES 190D, stan idealny (XI,1991), Ełk, ☎(087)10-98-69.
48344

MERCEDES 200D (1982) po remoncie. Olecko, ☎(0-116)27-95.
47563

MERCEDES 207D, (1982). ☎(0-90)26-81-50.
48417

MERCEDES 300D (1992). ☎(0-87)67-17-32.
48454

MERCEDESY 190D, 300D, (1993). ☎(0-86)71-31-28.
48323

MITSUBISHI galant 2400 (1995). ☎(0-86)188-721.
48466

OPEL ascona 1.6 (1982/83). Bronowo, ul. Młyńska 2a.
48484

OPEL kadett combi (1982), ☎ (086)71-68-29 (pilnie).
48755

OPEL rekord 2,3 diesel (1985). Grajewo, ☎(08672)30-14.
47803

OPEL vectra 1.6S (1992). Suwałki ☎(0-87)67-80-45 po 15.00.
48394

SEAT VOLKSWAGEN GROUP
INCA IBIZA TOLEDO
ODBIÓR NATYCHMIASTOWY
Autoryzowany dealer
AUTO LUX
Białystok, ul. Żabia 20, tel. 524-603
16864

PASSATA (1987), pianino sprzedam. Suwałki, ☎(0-87)66-70-18.
48783

PEUGEOT 205 (1988), Augustów ☎47-629.
47975

PEUGEOT 405, 1,9GRD (1993), ☎30-33-73 po 16.00.
48116

PEUGEOT 405 1,6 (1993), ☎42-27-39.
48753

PF 126p (1985). ☎(0-86)160-291.
48812

PILNIE, skoda 120L (1988). ☎547-207.
48461

PILNIE opla omegę 2,0iGLT (1993/94) stan idealny, perła śliwka 35 tys. przebieg, ☎(085)121-554 po 16.00.
48800

POLONEZ (1981), Bielsk Podlaski, ☎30-30-52.
47532

SEAT VOLKSWAGEN GROUP
INCA IBIZA TOLEDO
ODBIÓR NATYCHMIASTOWY
Autoryzowany dealer
AUTO LUX
Białystok, ul. Żabia 20, tel. 524-603
16947

POLONEZ (1989), karoseria caro (1992), metalic. ☎422-416.
48659

POLONEZ (1995). ☎(0-86)16-28-47.
48773

POLONEZ 1,5GLE (1993), zieleń, ☎(0-86)72-41-00.
48179

POLONEZ 1500 (1985), stan bdb. ☎(0-85)124-085.
48699

POLONEZ 1500 (1990) sprzedam. Januszkiewicz, Monety, ☎(0-116)66-15.
48531

POLONEZ 1500 (1993). ☎16-28-74 po 16.00.
48691

POLONEZ 1600 SLE (1989). Łomża, ☎(0-86)16-32-77, ☎(0-86)16-57-41.
48806

POLONEZA 1500SLE (1990), ☎(0-119)45-872.
48799

POLONEZ caro (1994), gaz, hak, zadbany. ☎320-357. po 17.00.
48779

POLONEZ caro (XI1991), 10.000,-, ☎15-82-52.
48003

POLONEZ caro 1,5 GLE (1993), ☎(087)10-26-56.
48802

POLONEZ caro diesel (1992). ☎(0-87)67-08-17.
48453

POLONEZ truck (1995), 18.500,-, gaz, alarm, blokada, ☎(0-85)532-071, ☎090271-174.
48167

POLSKIE OPONY, PEŁNY WYBÓR, WYWAŻANIE GRATIS! DO FSO-99 ZŁ. UNIMOT ☎42-63-58.
45994

PRZYCZEPAD-633, Łapy, Główna 135, ☎15-24-79.
48333

PRZYCZEPA D-83, D-50. ☎(0-86)160-451.
48787

PRZYCZEPĘ 3 -osiową tanio. ☎(0-116)395-72.
48022

PRZYCZEPĘ D-616, 1,5T (1989), ☎(0-85)552-009.
47774

PRZYCZEPKA samochodowa. ☎326-216.
48514

RENAULT 19 diesel (1989). ☎(0-87)67-26-18.
48023

RENAULT clio (1992) sprzedam. Suwałki ☎(0-87)67-79-27.
48391

RENAULT kombi (1987), 1.500,-, ☎(0-85)113-849.
48188

RENAULT trafic 1400D (191), ☎(0-86)18-74-46.
47956

RENAULT twingo 94, alarm, radio, zadbany, 22500,- ☎762-553.
48131

ROBUR sprawny, ☎(0-86)71-35-89.
47766

ROVER 620i (sierpień 1995). ☎(0-85)15-27-07.
48735

SAMARA 2108 (1990), ☎11-44-50.
48737

SAMOCHODY w systemie konsorcyjno- ratalnym. 3,1% rocznie. ☎752-362.
46031

SKRZYNIĘ biegów +tylny most do audi 100 quatro. ☎(0-86)75-27-89.
47519

STAR 200, Kruklanki ☎98.
48656

STAR 28, szafa, nowy typ kabiny. ☎614-195, cena 5.500 zł.
47546

STAR 3W200, ☎124-098 (8.00 -15.00).
48210

STAR 742 (1995) sprzedam. Gołdap, ☎(0-87)15-19-56 lub ☎(0-87)15-05-33.
48712

TANIO 126p (1991), ☎76-18-72.
48687

TANIO stara 28, Rutki Stare 28, gm. Augustów.
48592

TOYOTA corolla 1,4 XLI 16V (1994). Jastrzębski, Bożenica 10, ☎(0-86)17-81-84.
48811

TOYOTA corolla 1,6 automatic (1990), ☎(087)10-18-04 po 16.00.
48513

VOLKSWAGEN 1,9TD bezwypadkowy (295-mln), ☎30-53-15.
48257

VW golf III (1993), ☎(0-87)67-86-51.
47409

ŻUK , silnik mercedesa diesel. ☎(0-85)102-119.
48686

ŻUK 3.000,-, uszkodzony silnik. ☎(0-87)15-04-34.
48574

ŻUKA (1989). ☎(0-119)46-618.
48682

ŻUK blaszak (1990) Augustów, Grzybieniowa 7.
48322

ŻUK skrzyniowy (1987), przyczepka dłużycowo -towarowa. Dąbrowa Białostocka ☎121-343.
48510

❒ NAPRAWY

AUTOCZĘŚCI Import z USA, PH "HAK", Centrum Handlowe Park, ☎44-67-49.
45543

ROZRUSZNIKI, ALTERNATORY, części do nich -kupisz, naprawisz. Białystok, Blokowa 29, 531-431.
45179

❒ AUTOALARMY

"ALAR", Alarmy, autoalarmy PRESTIGIE, immobilisery, blokady, ☎44-66-00.
46960

AUTOALARMY, radiomontaż. Tanio! Botaniczna ☎44-55-48.
46127

AUTOALARMY, ☎320-106.
48563

AUTOALARMY -Zakład Najwyższego Zaufania -inż. Sosnowski, ☎511-473.
44328

❒ INNE

BIZNES

"(0-85)325-681": Biuro Rzeczoznawcy, Warszawska 40.
46009

919 Super TAXI
OFERUJEMY USŁUGI
☆ samochodami najlepszych marek zachodnich
☆ samochodami dostawczymi i ciężarowymi
☆ holowanie samochodów i pomoc drogowa
☆ zakupy całodobowe na telefon
Zapraszamy do korzystania z naszych usług
toxi 4

"085-325-681", RZECZOZNAWCY...
22758

BIPAT Kancelaria Patentowa, Krakowska 5 (poniedziałki, czwartki). Tel./fax: 322-715.
48793

BIZNESPLANY, także rolnicze. Łomża, ☎16-46-82.
48763

DOCHODOWY handel odstąpię, teren. ☎(0-87)67-79-05.
48718

GRECJA -kontakty handlowe, ☎(0-8672)22-19.
48455

PUSTAKI wiórobetonowe -VAT, ☎197-306, ☎544-322, ☎510-047 (możliwość transportu).
46230

SPRZEDAM sklep, ☎534-116.
48777

TELEFONY komórkowe. Sprzedaż- montaż. ☎75-57-21.
45600

TRAK poziomy oczekuje propozycji, ☎445-818.
48628

WEZMĘ w dzierżawę maszyny do doczodowej produkcji cukierniczej. ☎(0-86)163-396.
48568

WSPÓLNIKA z gotówką 100 mln. ☎(0-85)42-07-55.
48374

ZNICZE, gwarantowana jakość, sprawdzone wzory. Wytwórnia Zniczy, Janusz Sosnowski, 19-400 Olecko, Aleja Zwycięstwa 11, ☎(0-116) 20-44.
48550

UBEZPIECZENIA

"(0-85)325-681-TUK", 327-743, Białystok, Warszawska 40.
46008

NAUKA

KURSY komputerowe, ☎422-003 Multi-Train.
44284

KOREPETYTORA arytmetyki (handlówka) -tanio, ☎545-462.
48724

KURS przygotowawczy dla ośmioklasistów. Społeczne Liceum, Fabryczna 10, ☎75-49-00.
48731

KURSY komputerowe, Bielsk Podlaski, ☎30-28-86.
48742

KURSY komputerowe- ZETO S.A. ☎416-858 w. 223.
46849

MATEMATYKA. ☎42-27-95.
47064

OŚRODEK Postępu Organizacyjnego w Białymstoku prowadzi nabór na kursy zawodowe: "Księgowość komputerowa" oraz "Nowoczesna Sekretarka". (Szczegółowe informacje: Białystok, ul. Jagienki 4 tel. 545-246).
47197

POLSKI, matematyka - korepetycje. ☎546-515.
47358

TURYSTYKA

"BIACOMEX" Legionowa 9/1 ☎44-16-58, ☎42-49-05. Najtańsze bilety lotnicze- cały świat. Bezpłatny dowóz z domu na lotnisko.
48761

426-041 "BATORY". Wycieczki krajowe, zagraniczne, bilety lotnicze.
48718

BRUKSELA busem, środa. ☎(0-85)16-24-05.
45547

GRAJEWO -Frankfurt w piątki, ☎(08672)36-20.
46568

JAZDA konna, wycieczki, rajdy. ☎(0-85)448-614.
48379

LICENCJOWANY kurs pilotów wycieczek. ☎44-44-04.
48666

SANATORIA: Polska, Litwa. "Ocean", ☎44-44-04.
45227

SUPER sylwestra z Oceanem. ☎44-44-04.
48667

TANIE całoroczne wczasy lecznicze, sanatorium Raduga". Agencja As. ☎436-304.
47466

WĘGRY -wyjazdy handlowe, Grajewo, Piłsudskiego 6, ☎(086)72-38-86.
48622

WILNO, Lwów. Agencja As. ☎436-304.
47470

ZAKUPY

❒ SKLEPY

DOMOFONY -ładne i niezawodne. AVAL, Białystok, Kozłowa 4, ☎517-656.
43617

ANTENY satelitarne i naziemne. Rabat na paszport Polsatu. AVAL, Białystok, Kozłowa 4, ☎517-656.
43619

"GEST". Smokingi 255,-, garnitury 195,- - 240,-, marynarki od 115,-.
48697

"GEST". Płaszcze, koszule, spodnie. Św. Rocha (pawilon Wenus). ☎446-410.
48698

ANTENY satelitarne, AGD, RTV, telefony. Grajewo, Centrum 26/2. ☎(0-86)72-28-96.
48611

DUET -sprzęt muzyczny znanych firm Światowych, raty. Legionowa 9/1, lok. 128, ☎441-691.
48616

GRZEJNIKI, piece, wkłady. ☎514-673.
47324

TANIE meble, obciąganie guzików, nabijanie nap. Malmeda 7. ☎436-260.
47586

UŻYWANE: pralki, lodówki, zamrażarki. Hajnówka, ul. Białostocka 5. ☎23-96.
48567

❒ HURTOWNIE

JEANS -spodnie, spódniczki: dziecięce, damskie, męskie. Zwycięstwa 8B, ☎518-449.
47378

A.KALESONY 6,20 zł (netto). ☎(0-85)511-305 w-5.
45966

A. Robocze ubrania ocieplane. ☎(0-85)511-305 w-5.
45965

WIERTŁA do metalu, drewna, betonu, gwintowniki ręczne i maszynowe, ściernice. Tarcze do cięcia, papiery i płótna ścierne wszystkich rodzajów, noże tokarskie, frezy, piły zwykłe i widiowe, przecinarki do metalu, węże różnego typu. "ZORPOTEX".
45974

SPAWARKI i półautomaty spawalnicze. Najtaniej! Wyposażenie spawalnicze, druty spawalnicze polskie i importowane, prostowniki, "ZORPOTEX".
45976

MANOMETRY i termometry różnych typów, ZORPOTEX.
45975

VIDEO-BRAMOFONY
SAMSUNG
ALARMY • TV PRZEMYSŁOWA
Sprzedaż - montaż DOMOCHRON S.C.
UL. TOWAROWA 2B TEL. 321-421, FAX 323-974
16182

PODSTAWY do osadzania drewnianych słupków ogrodzeniowych. Nowość. ZORPOTEX.
45978

KOTŁY C.O. JUŻ OD 1078 zł
GRZEJNIKI PODGRZEWACZE WODY
TERMITECH S.C.
BIAŁYSTOK, UL. TOWAROWA 2B
TEL. 324-342, FAX 323-974
16186

ELEKTRONARZĘDZIA Celma, maszyny stolarskie, odciągi wiórów, części zamienne. "REMA-RESZEL", noże do heblarek. "ZORPOTEX".
45980

NARZĘDZIA, przyrządy diagnostyczne, podstawki samochodowe, klucze pojedyncze i w kompletach, klucze dynamometryczne. Hurt, Detal. Sklep narzędziowo-techniczny. ZORPOTEX, ul. Zwycięstwa 10, pawilon nr 8. Tel. 514-965. Przedstawiciel wielu fabryk narzędziowych. 45981

16705
Kotły Pompy
❒ grzejniki
❒ podgrzewacze
Białystok, ul. Warszawska 5, tel. (085) 436-171, tel./fax 436-507,
Suwałki, ul. E. Plater 1, tel. (087) 664-998
BARTOSZ

CHŁODNICZE: LADY, KOMORY, AGREGATY, SERWIS. "BIATERM", ☎(0-85)437-211, 437-909.
45886

HOLLAND- Hause, hurtownia odzieży używanej, nowa dostawa najwyższej jakości (jesień-zima) ul. Bagnowska 40 ☎755-374, ☎546-619.
48052

KWIATY sztuczne, znicze, ceny konkurencyjne. 27-go Lipca 21/B. ☎539-636.
48037

PARASOLKI ładne, proszę brać panowie, panie. Zwycięstwa 8B, ☎518-449.
47377

TOREBKI damskie, teczki. Elegancja -Szwecja, Anglia. Zwycięstwa 8"B", ☎518-449.
47840

WALIZY, torby podróżne, 5 lat gwarancji. Zwycięstwa 8B, ☎518-449.
47379

❒ PRODUCENCI

NAJWIĘKSZY producent atestowanej kostki brukowej sprzeda kostkę. Białystok Komunalna 3 ☎538-822, ☎539-781.
45285

PARKIET. ☎(0-85)194-154.
46741

PRODUCENT -sztuczne futra, kożuchy, rajstopy, ☎0-42 11-14-46.
43544

PRODUCENT: sztuczne wieńce, wiązanki nagrobkowe. Nagórki 79a k. Zambrowa. ☎189-717.
48477

ZDROWIE

APARATY słuchowe, Krakowska 5, ☎422-268.
45986

CHOROBY skóry i włosów, dr med. Janina Zimnoch specjalista dermatolog. Sienkiewicza 81/6 poniedziałek, środa piątek 16.00-17.00.
46015

DERMATOLOG Grażyna Kamińska Gabinet Kosmetyczny, Wyszyńskiego, "Koral", lok.-104, ☎444-364.
44923

GASTROLOGICZNY gabinet. USG, endoskopia, leczenie, L-4. Mickiewicza 27 ☎32-30-47.
48067

GINEKOLOG -USG Krzysztof Arciszewski, leczenie nadżerek laserem. Zamenhofa 1, ☎32-32-02,
45796

GINEKOLOG Mirosław Kolada, Wąska 4 -od Jagienki, poniedziałki, środy (16.00 -17.30), ☎dom. 761-828 (wieczorem).
46696

KUPIĘ Remeron 0,015 (import Holandia). ☎534-283.
48704

MEDIN bezoperacyjne leczenie kamicy żółciowej, nerkowej, prostaty, hemoroidów. Białystok, 422-268.
45983

MELATONINĘ na młodość -sprzedam, ☎185-269.
48794

NERWICE, zaburzenia psychiczne. Psychiatra Choroszucha. Świętojańska 17/1, codziennie ☎327-735.
48719

PRZYCHODNIA STOMATOLOGICZNA. Lipowa 23, ☎42-64-01.
41589

SOCZEWKI kontaktowe, płyny dezynfekcyjne. Krakowska 5, ☎422-268.
45972

SPRZEDAM rentgen zębowy. ☎44-16-25, 45-45-50.
48419

USG, Jan Oleński. Rejestracja: ☎32-32-02.
45803

ROLNICTWO

❒ KUPIĘ

KOMBAJN zbożowy 5 -10 lat, Cebeterowicz, Pomiany k.Augustowa.
48804

KROWY mleczne zdrowe. Oferty Gospodarstwo Rolne Glinki, 19-335 Prostki.
48316

❒ SPRZEDAM

"OSTRÓWEK" (1982) sprzedam. Suwałki ☎(0-87)65-05-55.
48019

BIAŁORUŚ rolniczą, Kiersnowo 29, gm. Brańsk.
48545

C-330, C-360. Koczery 12, Drohiczyn.
48521

C-360 (1983). Dąbrowa-Łazy 38 ☎(0-86)761-113.
48298

C-360, RCWU3 -cyklop, przyczepa 4-tonowa, koła do międzynarzędzia. ☎(0-86)760-724.
48301

CHŁODZIARKĘ do mleka 600 litrów, 3.500,-, dojarkę przewodową, 5.000,- ☎(0-85)449-885.
48723

CIĄGNIK 60P-3, silnik, maska, błotniki, cały przód -nowe. ☎(0-85)16-26-22.
48725

CIĄGNIK C-330M (1989), Wierceń Duży, ☎(0-85)554-318 w. 64.
48685

CIĄGNIK C-3603P (1989), kultywator, telewizor filips na gwarancji pilnie sprzedam. Januszkiewicz, Monety, ☎(0-116)66-15.
48532

CIĄGNIK C-3603P (1990), polonez (1992). Andrzejewo ☎717-124.
48502

CIĄGNIK C-360 U1222, naczepę PTS-9. ☎188-547.
48655

CIĄGNIK z przednim napędem sprzedam. Raczki, ☎(0-87)66-16-22 wew. 228.
48780

DOJARKA dwukonwiowa, nowa, maślanica elektryczna, centrofuga, pierze. Krukowszczyzna 24 ☎(11)18-13 wew. 248.
48700

GOSPODARSTWO 14 ha. Sobole gm. Wieliczki. ☎(0-116)342-25.
47999

JAŁÓWKI mięsne, zacielone. ☎(0-86)71-48-37.
48564

KOMBAJN bizon, DT, Kowalewski Józef, Bargłów Kościelny, woj. suwalskie, ☎(0-119)14-440.
48696

KOPARKO-spycharkę jumz (1987) zamienię na mniejszy rolniczy, ☎(11)39-03.
48225

MASZYNĘ samozbierającą 4 -kołową tandem sprzedam. Moczulski, Chmielówka Stara 16-425 Taciewo, suwalskie.
48388

MŁOCARNIĘ MSC-7B, ☎(0-85)11-18-13 wew.400.
48734

OTRĘBY. ☎(0-835)28-10.
48648

PRASY do słomy i siana, zbiorniki na mleko, folia do belowania sianokiszonki, części zamienne, transport za darmo. Pisz, Warszawska 41, ☎(0117)347-86.
47712

PRASY różnego typu, Mścichy 81 k.Radziłowa, ☎(0-86)72-24-54. Darmowy transport.
48621

PRZYCZEPA samozbierająca, mało używana, C-330. ☎(0-86)775-703.
48678

PRZYCZEPĘ samozbierającą TO-50, dmuchawę. ☎(0-85)448-614.
48369

PRZYCZEPY -wywrotki 3 szt., pług niemiecki 5-skibowy oraz inny sprzęt. Ruska Wieś 4. ☎(0-117)729-21.
48741

PRZYCZEPY D-50, D-35M do remontu, Klepacki, Knyszyn, Grodzieńska 111.'
48819

SPRZEDAM ciągnik T25 (1992), Walewski Tadeusz, Wiązownica, gm. Radziłów.
48460

SPRZEDAM kombajn super Z056, rok 1990, pierwszy właściciel, ☎ 021756494.
48756

ŚWIEŻE tanie jaja, Grajewo, ul. Elewatorska 9, ☎(08672)32-12, (0-90)536758.
48616

TANIO prasę niemiecką. Kozikowski Jan, Marki gmina Grabowo.
48765

URSUS 1201 sprzedam. Orzechowski, Kierzki koło Gołdapi, ☎(0-87)15-72-67.
48784

UŻYWANE maszyny rolnicze. Raty -Gotówka, niski procent, ☎(0-87)67-82-20, ☎(0-119)49-377.
46735

WYSŁODKI buraczane, przyczepa 3,5 t. Kętrzyn, ☎31-24.
48774

ZETORY, różne typy. ☎433-719, 449-720.
47600

T-25 A, URSUS, LTZ - 55 A
(55 KM - dwunapędowy)
16722
korzystne raty
min. wpłata 10%, okres spłaty do 5 lat, oprocentowanie 12%, bez poręczycieli
używany ciągnik w rozliczeniu, komis-raty!!!
ZUHP "POM SERWIS"
Bielsk Podlaski,
ul. 3 Maja 20,
tel./fax (085) 30-32-66

ZETORY -różne typy, ☎449-720, ☎433-719.
48324

ŻYTO, zboża paszowe. ☎(0-87)15-19-62 do 15.00, (0-87)15-13-49 po 17.00.
47356

ZWIERZĘTA

DOBERMANA tanio sprzedam. ☎42-26-26.
48665

DOGI, groenendaele, jamniki, szorstkowłose, ☎(0-89)273-507.
47369

KAUKAZY -tanio, ☎(0-86)71-67-13.
47767

LOSZKI rasy pietrenain sprzedam. Suwałki, ☎(0-87)67-52-05.
48610

OWCZARKI Jużaki stróżująco -obronne, ☎(0-85)449-546.
48244

OWCZARKI kaukaskie sprzedam. Bakałarzewo, ☎(0-87)66-13-22 wew. 213.
48529

OWCZARKI niemieckie -szczenięta, ☎(085)43-46-91.
48251

OWCZARKI niemieckie, szczenięta, ostre. Szumowo ☎131 po 16.00.
48572

PROSIĘTA, warchlaki, ☎(0-85)515-738.
48006

ROTTWEILERY, szczenięta rodowodowe -tanio sprzedam. ☎755-817.
47924

ROTTWEILERY, szczenięta rodowodowe sprzedam. ☎755-817.
48782

SPRZEDAM konie wierzchowe, kucyki. ☎(0-85)448-614.
48376

SPRZEDAM szczenięta sznaucery, Siemiatycze, ☎55-25-84 po godz. 19.00.
47248

SZCZENIĘTA owczarki kaukasie, ☎(0-85)762-142.
48788

SZKOLENIE psów. Suwałki ☎(0-87)67-34-45, ☎(0-87)66-44-95.
47857

RÓŻNE

❒ KUPIĘ

DRZEWO, deski rozbiórkowe tanio. ☎42-42-68.
48045

KUPIĘ pakty używane typu Euro ze znakiem, ☎ 02175694.
48757

KUPIĘ pianino do 1000 zł. ☎(0-86)19-13-53.
48762

ŚWIADECTWA, zdecydowanie, najdrożej. ☎538-045.
47524

ŚWIADECTWA udziałowe NFI, zdecydowanie. ☎44-82-47.
47797

ZŁOM kolorowy. Kolno, ul. Konstytucji 33A, ☎78-44-14
46525

❒ SPRZEDAM

"PREFABET" BLOCZKI FUNDAMENTOWE M2, M4, M6/12, M6/14, STYROPIAN M15, M20, M30. NAJNIŻSZE CENY, WYSOKA JAKOŚĆ. TRANSPORT, ☎547-201, FAX. 547-101.
47984

AGREGAT prądotwórczy, wciągarkę. ☎(0-86)166-033.
48759

ATRAKCYJNĄ suknię ślubną, tanio. ☎413-007.
48792

BILARD używany siódemka. ☎(0-87)67-17-32.
48457

BROŃ śrutowa. Bielsk Podlaski ☎30-30-52.
47531

CHRYZANTEMY, Łyski 9.
48337

CHRYZANTEMY, ☎44-23-70.
48754

CHRYZANTEMY. 27 Lipca 21.
48645

CIĄGNIK jelcz z naczepą ☎(0-86)18-38-91.
48555

DĄB, okleina, tarcica, fryzy, ☎fax. 44-28-35.
48340

DRZEWKA, krzewy ozdobne. ☎431-647, Wczasowa 4.
47388

DUŻA wieża sony (gwarancja), ☎419-445.
48124

FLET Artley, prod. USA. ☎512-684.
48673

FREZARKI do metalu, prasę hydrauliczną 63 t. ☎15-22-97, 15-29-82.
47989

FUTRO z piżmowców, ☎520-744.
48786

KAMERĘ S-VHS blaupunkt, duża kaseta. ☎320-357 po 16.00.
48778

KARP, amur, szczupak, narybek, kroczek od 22.X. Mońki, ☎16-20-48.
48129

LORNETKĘ wojskową, skrzynia V-ka. ☎186-261.
48277

MASZYNY stolarskie: pilarkę, wyrówniarkę, frezarkę, grubościówkę sprzedam. Suwałki (0-87)67-45-67 wieczorem.
48366

OGRZEWANIE NAJTAŃSZE Z MOŻLIWYCH, ☎547-201.
47985

PANELE boazeryjne -producent, najtaniej. ☎(0-85)192-615.
46637

PARAPETY marmurowe, ☎329-786.
46895

PARKIET -producent, ☎753-662.
47436

PŁYTY meblowe fornirowane. ☎(0-85)192-615.
47176

PONTON radziecki 2-osobowy. ☎437-261.
48744

PUSTAKI wiórobetonowe energooszczędne -Najtaniej -Nowodworce, ☎761-370, ☎761-739.
48091

SADZONKI ligustru na żywopłoty, aronii, kozę. Ceranów ☎(0-417)87-07-91.
48569

SADZONKI porzeczki czarnej, Bielsk Podlaski, Ogrodowa 105 m 11.
48796

SILNIK 3-fazowy. Hajnówka ☎25-52.
48745

SOLARIA, ☎(0-58)21-76-63.
46728

SOLARIA -058 46-27-16.
47291

SPRĘŻARKĘ małą (siła) 200zł. ☎186-261.
48282

SPRZEDAM kocioł c.o. "TORUS", 2 zbiorniki 1000 l, boazeria sosnowa. ☎(0-86)17-61-14.
48781

SPRZEDAM obrzynarkę oraz ramę i korbowody traka GRA65, ☎(0-90) 285-153.
48675

SPRZEDAM suszarnię czterokomorową typ DQKC-140. Ełk, ☎(087)10-36-69 w godz. 7.00 - 15.00.
48803

TARCICA SOSNOWA NIE OBRZYNANA, GRUBOŚĆ 76, 63, 50 SUCHA. ☎(0-85)101-230, ☎(0-85)101-550.
48487

TARCICĘ brzozową 28,40 mm, sosnę 50 mm suchą. ☎(0-85)188-144 po 20.00.
48771

TELEFONY bezprzewodowe do 20 km, ☎(0-22)647-02-27.
47801

TELEWIZOR grundig 27, 2-letni. ☎447-202.
47679

TRAK tarczowy (dwupiła) sprzedam. Suwałki, ☎(0-87)66-39-38.
48520

ZEGAR stojacy, Mońki, ☎16-29-04.
48647

❒ INNE

DO wynajęcia garaż -Daleka, ☎416-369.
48732

FRANKFURT/M - przewóz osób. ☎(0-85)54-64-76.
48255

KONKURS Radiotaxi 32-32-32. Nagrody! Zapraszamy!.
43516

OKULARY -terminy jednogodzinne. Św. Rocha "Rzemieślnik-II"
42906

UNIEWAŻNIA się pieczątkę: Usługi Budowlane Waldemar Bosiński ul. Lipowa 1/6 19-321 Nowa Wieś Ełcka tel. (0-87)19-74-78 (0-22)22-47-58. Regon 790181952.
48751

Treść **ogłoszeń drobnych** z pięciu ostatnich numerów **GAZETY WSPÓŁCZESNEJ** poznasz dzwoniąc:
TAI 44-63-45 44-63-46 44-63-47
Telefoniczna Agencja Informacyjna działa od poniedziałku do piątku w godz. 9-18

Przyjmujemy ogłoszenia do gazety RZECZPOSPOLITA
Biura Reklam i Ogłoszeń "Gazety Współczesnej"
Białystok, ul. Suraska 1, tel. 42-51-16
Łomża, Al. Legionów 7, tel. 16-56-97
Suwałki, ul. Kościuszki 32, tel. 66-57-26
Giżycko, ul. Pocztowa 3, tel. 52-80

HURTOWNIE
Dystrybutor firmy **HENKEL**
- BIAŁYSTOK - ul. WOP 11, 422-845, 421-475, 454-728, 454-729
- AUGUSTÓW - ul. Westerplatte 8, (0-119) 34-94
- SUWAŁKI -ul. Marii Konopnickiej 7, (0-87) 662-586
- GRAJEWO - ul. Konstytucji 3 Maja 2, (0-86) 72-76-89

RDT
Rok założenia 1960

ZAPRASZAMY DO ZAKUPÓW
CLOROX ORION Pollena REX BIS-Wirnik mydła BOBAS KAJTEK
16268

EŁK - SUWAŁKI - PISZ - OLECKO
TRANSBUD Części zamienne do samochodów i przyczep
❒ JELCZ ❒ STAR ❒ KAMAZ ❒ TATRA ❒
części do skrzyń biegów, FPS Tczew
hurt-detal, możliwości negocjacji cen
TRANSBUD Ełk, ul. Łukasiewicza 1, tel. 108-423
TRANSBUD Suwałki, ul. Północna 27, tel. 675-979
TRANSBUD Olecko (PGM), ul. Wojska Polskiego 5, tel. 42-51
TRANSBUD Pisz, ul. Wojska Polskiego 35, tel. 34-512
16922

TELEWIZJA

PROGRAM 1

6.00 Kawa czy herbata? – W tym: Kartka z kalendarza – magazyn poranny
8.00 „Moda na sukces" – serial prod. USA
8.20 Muzyczna Jedynka non stop
8.30 Wiadomości
8.40 Szóstka na szóstkę – teleturniej dla dzieci
9.05 Gimnastyka oddechowa
9.10 Mama i ja – program dla mamy i trzylatka
9.25 Domowe przedszkole – program dla dzieci
9.50 Porozmawiajmy o dzieciach – program dla rodziców i wychowawców
10.00 „Doktor Quinn" – serial prod. USA
10.50 Telezakupy
11.00 Przyjemne z pożytecznym – magazyn dla lubiących majsterkować
11.20 Mały programik dla zwierzątek – program Eweliny Gallas dla miłośników zwierząt
11.30 „Maciek, rower i ekonomia"– serial dla dzieci
11.45 Szkoła niejedno ma imię – program edukacyjny
12.00 Wiadomości
12.10 Agrobiznes – mag. rolniczy
12.20 Magazyn Notowań – Wyciśnięte z...
12.40 Giełda pracy, giełda szans – magazyn dla szukających zatrudnienia. Najnowsze informacje z rynku pracy
13.05 Piraci – teleturniej
13.25 „Zwierzęta świata" „Koty sawanny" – serial prod. USA
13.50 Język filmu – Plan filmowy – program Jerzego Wójcika
14.10 Bez słów – cykl programów pokazujących, jak wiele można dowiedzieć się o człowieku, obserwując jego zachowania, gesty i mimikę
14.25 Zagary – Radość i przerażenie. Teodor Bujnicki – progr. eduk.
14.55 Program dnia
15.00 Wiadomości
15.10 Miniatury włoskie – „W Perugii... i gdzie indziej" – cykl dok. Piotra Załuskiego
15.30 „Watatatow" – serial prod. kanadyjskiej
16.00 Dla młodych widzów: Gimnastyka umysłu – Jak uczyć się szybciej?
16.15 Dla młodzieży – Migawka – krótkie reportaże
16.25 Muzzy in Gondoland – język angielski dla dzieci
16.30 Luz – program dla młodzieży
17.00 Teleexpres
17.25 „Murphy Brown" – serial komediowy prod. USA
17.50 Miniatury: Miron. Wspomnienia o poecie
18.00 Forum – prog. publicystyczny 0-70015011 – opcja 1, 0-70015012 – opcja 2
18.45 Czasy – Katolicki magazyn informacyjny
19.00 Wieczorynka – Filmy przyrodnicze
19.30 Wiadomości
20.10 Teatr Telewizji: Eduardo De Filippo „Filomena Marturano"
21.45 W centrum uwagi – program publicystyczny
22.15 Tydzień prezydenta
22.25 MdM, czyli Mann do Materny, Materna do Manna
23.05 Wiadomości
23.15 Mistrzowie kina: Sergiej Paradżanow „Cienie zapomnianych przodków" – film fab. prod. ZSRR
0.45 Za granicą wieku
1.00 Twórcze szkoły – Zostać rybakiem
1.20 Andrea Eijberg

PROGRAM 2

7.00 Panorama
7.05 Sport telegram – przegląd najważniejszych wydarzeń sportowych
7.10 Poranny magazyn Dwójki – w tym: Dziennik krajowy
7.50 Akademia Zdrowia Dwójki – program sportowo-rekreacyjny – Audiotele: 0-70055666
8.00 Program lokalny
8.30 „Zdrówko" – serial komediowy prod. USA
9.00 Świat kobiet – magazyn dla pań. Audiotele: 0-70035277
9.30 „Nasza wielka rodzina" „Ziemia lemurów" – serial prod. japońskiej
10.00 Krzyżówka 13-latków – program dla dzieci
10.25 Familiada – teleturniej
10.55 Maraton trzeźwości
11.25 Michel Legrand w Polsce – reportaż
11.55 Michel Legrand – koncert
13.00 Panorama
13.20 „Tajemnica Marii" – serial obycz. prod. franc.
14.05 Muzyczne nowości Dwójki
14.25 Clipol – magazyn muzyczny
14.55 Powitanie
15.00 „Spiderman. Człowiek pająk" – serial anim. prod. USA.
15.25 Akademia Zdrowia Dwójki – program sportowo-rekreacyjny
15.35 Sport w szkole i na trzepaku – program dla młodzieży
16.00 Panorama
16.10 Przygoda z wojskiem – program wojskowy
16.35 Gol – mag. piłkarski. Audiotele – 0-70035251-254
17.00 Dopóki żyje ostatni świadek – progr. publicystyczny
17.30 Program lokalny
18.00 Panorama
18.10 Program lokalny
18.35 Koło fortuny – teleturniej. Numer telefonu 0-70055500
19.05 Listy z Europy – Wim Kok – premier Holandii – program public.
19.35 Krzyżówka 13-latków – program dla dzieci
20.05 „Z Archiwum X" – serial prod. USA
20.50 Halo Dwójka
21.00 Panorama
21.30 Sport telegram – przegląd najważniejszych wydarzeń sportowych
21.40 Auto – mag. motoryzacyjny
22.05 „M.A.S.H." – serial komediowy prod. USA
22.30 Ogród sztuk – Kres człowieka – progr. Kamili Dreckiej
23.05 997 – program Michała Fajbusiewicza
23.35 „Od Leningradu do Sankt-Petersburga" – „Kronika Szpitala Specjalnego"– film dok. prod. franc.
0.25 Panorama
0.45 „Freud odchodzi z domu" – dramat prod. szwedzkiej

POLSAT

Informacje – 7.55, 16.00, 18.45, 19.50, 22.00
6.00 „Wichry wojny" – amerykański dramat wojenny; 7.00 Poranek z Polsatem – Kraina budzików; 7.55 Poranne informacje; 8.00 Polityczne graffiti; 8.15 Klub Fitness Woman; 8.30 „Candy – Candy" – serial animowany dla dzieci; 9.00 MacGyver – ameryk. serial sensac.; 10.00 „Żar młodości" – kanadyjski serial obycz.; 11.00 „Airwolf" – amerykański serial sensac.; 12.00 Disco Polo Live; 13.00 Program rozrywkowy; 14.00 Dyżurny satyryk kraju – program Tadeusza Drozdy; 14.30 Klub satyryków – program rozrywkowy; 15.00 Halo Gra!My; 15.20 Ye! Ye! Ye! – program muzyczny dla dzieci; 15.30 „Beethoven" – serial anim. dla dzieci; 16.00 Informacje; 16.15 Twój lekarz – magazyn medyczny; 16.45 Trzy kwadraty: gra – zabawa (tel. 0-700-76-661); 17.10 Kalambury – program rozrywkowy; 17.40 „Skrzydła" – amerykański serial komediowy; 18.10 „Świat według Bundych" – serial prod. amerykańskiej; 18.40 Moim zdaniem – komentarz polityczny; 18.45 Informacje; 19.00 MacGyver – amerykański serial sensacyjny; 19.50 Losowanie LOTTO; 20.00 Film na telefon: „Nadine" – film prod. USA i „Pierwsza dama, Eleonore Rossevelt" – film biograf. prod. USA; 22.00 Informacje i biznes informacje; 22.25 Polityczne graffiti – komentarz do najważniejszych wydarzeń dnia; 22.35 „Ulice San Francisco" – amerykański serial sensac.; 23.30 Magazyn sportowy; 0.40 Żar młodości – kanadyjski serial obycz.

POLONIA

7.00 Program dnia; 7.05 „Mała muzyka" – „Ładnie śpiewamy" – program dla dzieci; 7.30 „Podwieczorek przy mikrofonie" – program rozrywkowy; 8.30 Wiadomości; 8.40 „Sportowy weekend"; 9.00 „Gazda z Diabelnej" – serial dla młodzych widzów; 10.00 „Fitness Club" – serial TVP; 10.25 Uczmy się polskiego: lekcja 25 – „Szukam pracy"; 11.00 „Persona" – prof. dr hab. Ewa Łętowska – program Eweliny Puczek; 11.30 „Przeboje Muzycznej Jedynki"; 12.00 Wiadomości; 12.15 „Cudzoziemka" – film fab. prod. polskiej; 13.55 „Wokół Morza Galilejskiego"; 14.10 Rozmowy, rozmówki : „Bliskie spotkania" – Agnieszka Holland; 14.35 Ocalić od zapomnienia: „W dwory cię wołam"; 15.00 Wiadomości; 15.10 Omówienie programu dnia; 15.20 „Spotkania z literaturą" – „Obcy człowiek" – Tadeusz Różewicz – widowisko poetyckie; 15.50 Filmy z Niepokalanowa: „Niebo i święci" – film dok.; 16.30 „Sportowy tydzień"; 17.00 Teleexpress; 17.15 „Ciuchcia" – program dla dzieci; 17.45 „Krzyżówka Szczęścia" – teleturniej; 18.15 „Złoto Alaski" „Dziennikarz czy bokser" – serial TVP; 19.15 „Top dance" – program poświęcony muzyce „dance"; 19.45 Dobranocka: „Reksio"; 20.00 Wiadomości; 20.30 Czarne, białe i w kolorze: „Orzeł" – dramat wojenny prod. polskiej; 22.10 Program na wtorek; 22.15 „Własna cząstka świata" – reportaż; 22.30 Panorama; 23.00 Przegląd publicystyczny; 24.00 „Muzyka na wodzie... Ottorina Respighiego"; 0.30 Spotkania z prof. Wiktorem Zinem; 0.50 Wiadomości; 1.00 „Złoto Alaski"; 2.00 „Top dance"; 2.30 „Sportowy tydzień"; 3.00 Panorama; 3.30 Czarne, białe i w kolorze: „Orzeł" – dramat wojenny prod. polskiej; 5.15 „Własna cząstka świata" – Agnieszka Holland; 5.30 „Krzyżówka Szczęścia" – teleturniej; 6.00 Przegląd publicystyczny

POLONIA 1

8.00 Teleshop; 8.30 Seriale animowane dla dzieci; 9.30 Stellina – serial; 11.00 Namiętność; 11.45 Power Dance – mag. muzyczny; 13.00 Bliżej filmu – magazyn filmowy; 13.30 Satelite: Rock – mag. muzyczny; 15.25 Teleshop; 16.00 Seriale animowane dla dzieci; 17.45 Stellina – serial; 19.15 Namiętności; 20.00 Wielkie kino: Życie jest piękne – komedia USA; 22.20 W domu – magazyn; 22.50 Satelite: Rock – mag. muzyczny; 0.35 Escape – magazyn komputerowy

EUROSPORT

8.30 Kolarstwo: Finał Pucharu Świata w Japonii; 11.00 Magazyn sportów motorowych; 12.00 Sport motocyklowy; 13.00 Narciarstwo alpejskie: Puchar Świata w Solden (najważniejsze wydarzenia); 14.00 (na żywo) Tenis ziemny: Turniej ATP w Paryżu; 22.00 Kulturystyka: Najsilniejsi mężczyźni świata; 23.00 Eurogol – magazyn; 0.00 Golf: Volvo Masters w Valderrama (najważniejsze wydarzenia); 1.00 Sportowe gagi

DSF

8.30 13.15, 18.00 Superkibic; 9.15 Piłka nożna; 10.15 Wokół futbolu – talk show; 11.15 Piłka nożna: II liga niem.; 12.15 W NBA – mag.; 13.15 Super kibic – teleturniej; 14.00 Koszykówka: II liga niem.; 15.00 Normalni – mag.; 15.30 Sportowy quiz; 16.15 Hokej na lodzie; 17.00 Piłka nożna; 18.45 Wiadomości sportowe; 18.50 Piłka nożna; 21.15 Offenisiv – mag.; 22.15 Wiadomości sportowe; 22.30 Hatrick International; 23.15 Futbol amerykański: NFL; 0.15 Normalni – mag.; 0.45 Best Direct – mag. rekl.; 1.15 Automobilizm

KABEL TV

18.00 Program dnia; 18.05 Namiętność – serial obycz.; 19.00 Przebaczyć, ale nie zapomnieć, Sztuka witraży – filmy dok. 19.30 Zakupy w ATV; 20.00 Ścieżki chwały – serial obyczajowy; 21.00 Teatrzyk intryg przedstawia – serial kryminalny; 21.30 Muzyka na każdą porę; 22.00 Program dnia; 22.05 Namiętność – serial; 23.00 Świat i cztery kółka – magazyn motoryzacyjny; 23.30 Zakupy w ATV; 24.00 Dla Saszy – franc. dramat obycz.; 1.00 Muzyka na każdą porę; 1.30 Mega Dance – magazyn muzyczny

TEATRY • KINA

Teatr Dramatyczny im. Al. Węgierki w Białymstoku – nieczynny.
Białostocki Teatr Lalek – „Tygrys Pietrek" (spektakl w języku angielskim), godz. 9.00.

KINA W BIAŁYMSTOKU

„POKÓJ" – „Dzień Niepodległości" (USA, l. 12), godz. 9.30, 12.00, 14..45, 17.30, „Diabolique" (USA, l. 15), godz. 13.00, 20.15, „Pułkownik Kwiatkowski" (pol., l. 15), godz. 16.00, 19.00.
„TON" – „Złodziej z Bagdadu" (USA, b.o. – dubbing), godz. 11.00, 15.00, 18.30, „Król olch" (franc.-niem.-pol., l. 15), godz. 12.45, 18.15, „Gruby i chudszy" (USA, l. 12), godz. 16.30, 20.30.
„FORUM" – „Nędznicy" (franc., l. 15), godz. 16.45, „Wirus" (pol., l. 15), godz. 20.00.
„SYRENA" – „Cena nadziei" (USA, l. 15), godz. 14.30, 19.00, „Daleko od siebie" (pol., l. 15), godz. 17.00.

KINA W WOJEWÓDZTWACH

BIAŁOSTOCKIM
Dąbrowa Białostocka „Lotos" – „Sztorm" (USA, l. 15), „Goofy na wakacjach" (USA, b.o.).
Sokółka „Sokół" – „Twierdza" (USA, l. 15), „Małpa w hotelu" (USA, b.o.).

ŁOMŻYŃSKIM
Łomża „Millenium" – „Dzień Niepodległości" (USA, l. 12), godz. 11.00, 16.00, 20.00, „Rozrabiaki w Waszyngtonie" (USA, l. 12), godz. 18.30.
Kolno „Wrzos" – „Dracula – wampiry bez zębów" (USA, l. 15).

SUWALSKIM
Suwałki „Bałtyk" – „Rozrabiaki w Waszyngtonie" (USA, l. 15), „Podwójna świadomość" (USA, l. 15).
Ełk „Polonia" – „Telemaniak" (USA, l. 15), „Matka swojej matki" (pol., l. 15).
Giżycko „Fala" – „Twister" (USA, l. 12), godz. 17.00, „Namiętności" (USA, l. 15), godz. 19.00.
Olecko „Mazur" – „Zbyt wiele" (USA, l. 15).
Pisz „Stolica" – „Ukryte pragnienia" (ang.-wł.-franc., l. 15).

W RAZIE WYPADKU

Policja – tel. 997
Straż Pożarna – tel. 998
Pogotowie Gazowe – tel. 992
Pogotowie Ciepłownicze – tel. 993
Pogotowie Elektryczne – tel. 991
Pogotowie Techniczne Wodociągów – tel. 994
Informacja o usługach – tel. 951
Bank Informacji Gospodarczych – tel. 517-471.
Telefoniczna Agencja Informacyjna – tel. 44-63-45 (7)
Pomoc drogowa – tel. 96-37

SŁUŻBA ZDROWIA

W BIAŁYMSTOKU
Pogotowie Ratunkowe, ul. Poleska 89, tel. biura wezwań 970, 999, 524-192.
Informacja Pogotowia tel. 422-222.
Ambulatorium Pogotowia, ul. Poleska 89
– Pediatryczne – czynne w dni robocze w godz. 19-7, w wolne soboty w godz. 15-7, w niedziele i święta w godz. 7-7.
– Internistyczne – czynne codziennie przez całą dobę.
– Stomatologiczne – czynne w dni robocze w godz. 19-7, w wolne soboty w godz. 15-7, w niedziele i święta w godz. 7-7.

Gabinety zabiegowe:
– Internistyczny dla dorosłych – czynny codziennie przez całą dobę.
Gabinet dla dzieci czynny w dni robocze w godz. 19-7, w wolne soboty w godz. 15-7, w niedziele i święta 7-7.
Ambulatorium Chirurgiczne dla dorosłych, ul. I. Białówny 11, tel.42-40-41.
Ambulatorium Chirurgii Dziecięcej, ul. Wołodyjowskiego 3a, tel. 42-59-60.
„Hospicjum" Dom Opatrzności Bożej, ul. Świętojańska 1c, tel. 415-607 – czynny przez całą dobę.
„Hospicjum Domowe", ul. Piotrkowska 2, tel. 421-000, godz. 15.00-17.00 (w dni robocze).

APTEKA
(ostry dyżur)
ul. Lipowa 45, tel. 42-33-65, ul. Poleska 89, tel. 522-111, ul. Mickiewicza 27, tel. 323-024.

SZPITALE
DYŻURY CODZIENNE
Woj. Szpital Zespolony im. J. Śniadeckiego, ul. M. Skłodowskiej-Curie 25, tel. 42-16-21 do 26, 42-70-41– dyżuruje **rehabilitacja** oraz oddziały **dziecięce: chirurgia, reanimacja, laryngologia.**
Woj. Szpital Specjalistyczny im. K. Dłuskiego, ul. Żurawia 14 do godz. 15 tel. 327-570, 327-694, po godz. 15 tel. 323-593 dyżurują **oddziały: choroby płuc dzieci, sztucznej nerki, zakaźny dorosłych.**
Specjalistyczny Dermatologiczny ZOZ, ul. Św. Rocha 3, tel. 42-53-01, 42-02-08.
Regionalny Szpital Onkologiczny, ul. Ogrodowa 12, tel. 320-116.

OSTRE DYŻURY
W DNIU 28 X 1996 r.
CHIRURGIA, REANIMACJA, WEWNĘTRZNY, LARYNGOLOGIA, OKULISTYKA, NEUROLOGIA – Państwowy Szpital Kliniczny im. J. Sztachelskiego, ul. M. Skłodowskiej-Curie 24, tel. 42-24-31 do 39, 42-36-13 do 16.
POŁOŻNICTWO z GINEKOLOGIĄ – Woj. Szpital Zespolony im. J. Śniadeckiego, ul. Warszawska 15, tel. 327-100.
ODDZIAŁ GRUŹLICY, ZAKAŹNY DZIECIĘCY – Woj. Szpital Specjalistyczny im. K. Dłuskiego, ul. Żurawia 14 do godz. 15 tel. 327-570, 327-694, po godz. 15 tel. 323-593.
DZIECIĘCY WEWNĘTRZNY + NEUROLOGIA – Dziecięcy Szpital Kliniczny, ul. Waszyngtona 17, tel. 42-40-31.

W ŁOMŻY
Pogotowie Ratunkowe – tel. 999 oraz 16-38-55.
Pogotowie Chirurgiczne – Szosa Zambrowska 1/27 – czynne przez całą dobę.
Woj. Szpital Zespolony, ul. M. Skłodowskiej-Curie 1, tel. 16-24-01.
Apteka (ostry dyżur), ul. Dworna 35, tel. 16-32-44.

W SUWAŁKACH
Pogotowie Ratunkowe – tel. 999
Woj. Szpital Zespolony, ul. Szpitalna 60, tel. 67-25-46.
Szpital Miejski Zespołu Opieki Zdrowotnej, ul. Kościuszki 101, tel. 66-22-41.
Apteka (ostry dyżur), ul. Kościuszki 78, tel. 66-49-24.

TELEFONY ZAUFANIA

Białystok – tel. 988, czynny codziennie w godz.18-4.
Białystok – Telefon zaufania dla kobiet w ciąży i rodzin – 32-22-22.
Łomża – tel. 988, czynny w poniedziałki, środy i piątki w godz. 16.30 - 21.30.
Łomża – Telefon zaufania dla kobiet 16-45-53, poniedziałek, czwartek, godz. 21-24.
Suwałki – tel. 988, 67-49-41, czynne codziennie (oprócz sobót, niedziel i świąt) w godz. 18-6.

RADIO

PROGRAM I

Wiadomości co godzinę
0.07 Kalendarz radiowy; 0.12 Baśnie dla bezsennych – aud. M. Wolskiego; 0.30 Lista polskich przebojów; 0.17-3.00 Radio nocą: Sentymenty, sentymenty – prow. A. Komorowski; 0.56 Informacje o programie; 0.58 Prognoza pogody dla rybaków; 2.55 Myśli na dobry dzień; 3.05 i 4.05 Muzyka przed świtem – aud. E. Sarby; 3.45 Muzyczny arsenał; 4.50 Muzyczne wycinanki; 5.05 Informacje o programie; 5.07 Niezapomniane melodie; 5.15 Poranne rozmaitości rolnicze; 5.48 Gimnastyka poranna; 5.58-8.30 **SYGNAŁY DNIA**; 6.28 Prognoza pogody dla rybaków; 6.30 Informacje w skrócie; 6.32 Przegląd prasy; 6.33 Informacje sportowe; 6.35 Informacje o przejściach granicznych; 6.57 Eko-Radio; 7.00 Dziennik poranny – I wydanie; 7.30 Informacje w skrócie; 7.45 KOS – konkurs; 7.55 Komunikaty losowe; 8.00 Dziennik poranny – II wydanie; 8.30 Radio Biznes; 9.05-11.00 **CZTERY PORY ROKU**; 9.12 i 10.06 Eko-Radio – oprac. A. Zalewskiego; 10.31 Lektury Jedynki: „Ogniem i mieczem" – pow. H. Sienkiewicza; 11.07 Szkoda gadać; 11.30 Orkiestry i ich soliści – oprac. D. Lubeckiej; 11.40 Rolnicza antena; 11.55 Komunikaty; 12.00 Sygnał czasu i hejnał z wieży mariackiej z Krakowa; 12.06 Z kraju i ze świata – mag.; 12.28-16.00 Pasmo „...po hejnale" – prow. M. Gaszyński; 12.30, 13.30, 14.30, 15.30 Radio kierowców; 14.10 Czas felietonisty; 15.58 Informacje o programie; 16.00 Dziennik popołudniowy; 16.12 Aktualności; 16.45 Dziennik Radia Watykańskiego; 17.05-19.00 Przegląd dnia... pięć po..., w tym Lista polskich przebojów; 19.00 Z kraju i ze świata – mag.; 19.27 Prognoza pogody dla rybaków; 19.30 Radio dzieciom: „Latający detektyw" – słuch. wg pow. Ake Holmberga; 20.05 Komunikaty: losowe, informacje o programie; 20.10 Echo – aud. J. Kamińskiej; 20.30 W pracowniach polskich uczonych – rep. D. Truszczak; 20.40 Lekcja jęz. angielskiego BBC; 20.50 Lektury Jedynki: Scott Fitzgerald „Zasadzki szczęścia" – przekł. Ariadny Demkowskiej-Bohdziewicz; 21.05 Komunikaty Totalizatora Sportowego; 21.06 W stronę miłości – rep. I. Linkiewicz; 21.30 Muzyka wśród przyjaciół – oprac. A. Jaroszewskiego; 21.55 Informacje naukowe – aud. A. Wolskiego; 22.00 Wydarzenia dnia; 22.10 Komentarz dnia; 22.20 Cztery pory roku – wydanie wieczorne, w tym: Poezja z ducha muzyki poczęta; 23.05 Radiowy miesięcznik muzyczny – aud. E. Ratajczyka; 23.55 Myśli pod koniec dnia

PROGRAM III

0.05-6.00 Trójka pod księżycem; 0.05-3.00 MINIMAX – Biuro Utworów Znalezionych – prow. P. Kaczkowski; 3.05-6.00 Program prowadzi Tomasz Tłuczkiewicz; 4.30 Lektura na bezsenność: Romain Rolland „Colas Breugnon" – oprac.. K. Łopaciuk; 6.00-9.00 Zapraszamy do Trójki; 7.05 i 8.05 Serwis sportowy; 7.45 Czy mówisz po polsku?; 8.45 Business News; 9.00-11.00 Każdy gra inaczej – prow. M. Wiernik; 9.15 PPR – Poranna Porcja Rozrywki; 9.30 Informator ekonomiczny; 10.10 PPR – Przedpołudniowa Porcja Rozrywki; 10.30 Aktualia kulturalne; 11.10 Puls Trójki – prow. G. Dobroń; 11.55 Giełda Papierów Wartościowych; 12.05 W tonacji Trójki – prow. M. Wiernik; 13.05-16.00 Trójka na dwa głosy; 13.15 Powtórka z rozrywki; 14.15 Muzyczna poczta UKF (1); 14.30 Lektury Trójki: Irena Krzywicka „Wichura i trzcina" – oprac. Haliny Szopskiej; 14.40 Nowości muzyczne; 14.58 Komunikat o sytuacji na przejściach granicznych; 15.05 Serwis sportowy; 15.30 Bliżej Ziemi – fel. ekolog.; 15.35 Muzyczna poczta UKF (2); 16.00-19.00 Zapraszamy do Trójki; 18.05 Serwis sportowy; 19.05 BRUM – aud. T. Ząby; 20.05 Książka tygodnia: Josif Brodski „Pochwała nudy" – oprac. Barbary Marcinik; 20.15 Trzy kwadranse jazzu – aud. J. Ptaszyna-Wróblewskiego; 21.05 Klub Trójki – prow. M. Jethon; 22.05 Serwis sportowy; 22.10 Gitarą i piórem – aud. J. Deblessema; 23.00 To był dzień; 23.40 Trochę swingu – aud. Edwarda Steinhagena

RADIO BIAŁYSTOK

FM 72,68 72,8 100,2 MHz
PROGRAM REGIONALNY
Wiadomości Radia Białystok **co godzinę**
Wiadomości w skrócie: **5.30, 6.30, 7.30, 8.30, 14.30, 15.30**; Przegląd prasy: **5.16, 6.22;** O tym się mówi: **6.16, 6.45, 7.15, 7.40;** Informacje z przejść granicznych: **5.45, 7.39, 8.53, 12.08, 16.08;** Regionalne notowania walutowe: **8.39, 11.08, 14.18;** Wiadomości z Giełdy: **14.18**
5.00 FAKTY I MUZYKA (wiadomości co 30 min) – prow. K. Kurianiuk; **9.10 SPOTKANIA** – prow. B. Ciruk; 9.12 Horoskop; 9.40 „Colas Breugnon" – powieść R. Rollanda; 10.40 Konkurs z zegarkiem; 11.15 Autostop – rep. J. Sławińskiej; 11.45 Życiowe ścieżki sierżanta Walieszki; 11.53 English? No problem; 12.15 Kram z książkami – aud. D. Sokołowskiej; 13.08 NA MŁYNOWEJ – saga radiowa; 13.35 Muzyczny telefon; **14.05 FAKTY I MUZYKA** (wiadomości co 30 min) – prow. U. Grochowska; 16.15 Spotkanie z Agnieszką Maciąg – Studio Rembrandt – live; 17.05 Zadzwoń do nas: **442-222**; 18.10 Konkurs Radia Białystok; 18.30 Ukraińska Dumka – przyg. J. Misiejuka; 18.45 Pod znakiem Pogoni – aud. J. Iwaniuka; 19.05 Magazyn Sztuk Wszelkich – oprac. A. Danilczuka; 19.30 Wielcy i niepokorni – aud. Z. Zająca; 20.05 Coca-Cola on the Rock's – prow. P. Łęgowski; 21.05 Piosenki znad Sekwany – oprac. J. Ciszewskiego; 22.00 Reflektorem po świecie – program BBC; **23.05 NOCNA ORKIESTRA RADIA BIAŁYSTOK** – prow. Cezary Okruszko

RADIO Zet

65,99, 107,3 MHz
Wiadomości co godzinę **całą dobę**
Wiadomości co pół godziny: **6.00-17.00;**
Wiadomości co kwadrans: **6.00-9.00**
Wiadomości sportowe: **6.08, 6.33, 7.09, 7.34, 8.07, 9.05**
Wiadomości giełdowe: **11.57, 13.05, 14.05**
4.00-6.00 Świt z Radiem Zet; 6.00-9.00 Poranek z Radiem Zet; 6.20, 9.40 Horoskop Dnia – Wojciech Jóźwiak; 6.50 Zapowiedzi TV; **7.40 Wiadomości gospodarcze Reutera**; 8.15 Gość Radia Zet; 8.50 Książki Czesława Apiecionka; 9.50 Ciekawostki Krecika; 10.10 Bulion Zet; 12.00 Wiadomości w południe – Małgorzata Łaszcz; 13.15 „Dzwonię do Pani... Pana" – program Janusza Weissa; 14.10 **Magazyn reporterów i zapowiedzi kulturalne**; 15.00 Wydarzenia dnia – Rafał Domański; 15.50 **Ciekawostki Krecika**; 16.10 **Hip Hop Zet – program Marzeny Chełminiak i Wojtka Jagielskiego;** 17.50 **Na krawędzi – najlepsi wykonawcy New Rock**; 18.10 **Majewiada** – program Szymona Majewskiego; 19.05 Komputerowa lista przebojów Radia Zet – tel. **0-700-73-000**; 20.15 **Na krawędzi – najlepsi wykonawcy New Rock;** 21.05 Klub Radia Zet – zaprasza Karolina Korwin-Piotrowska; 23.10 Noc z Radiem Zet.

RADIO AKADERA

FM 71,24
Serwis informacyjny: **0.00, 6.00, 7.00, 8.00, 9.00, 10.00, 11.00, 12.00, 13.00, 14.00, 15.00, 16.00, 17.00, 18.00, 19.00, 20.00, 21.00, 22.00, 23.00**
Ogłoszenia: **od 7.15 do 20.15 co godzinę (tel. 422-415)**
6.05-10.00 Prezentuje Wojciech Kujałowicz; 6.15 Przegląd prasy lokalnej; 6.30 Serwis lokalny, komunikaty; 6.50 Halo, granica!; 7.30 Serwis lokalny; 7.45 Przegląd prasy lokalnej; 8.30 Serwis lokalny, komunikaty, sytuacja na przejściach granicznych, noc na służbie, kursy walut; 9.10 Horoskop; 9.30 Serwis lokalny, komunikaty, propozycje kulturalne na dziś; 9.45 Porady Prawnika; 10.00-15.00 Prezentuje Robert Baran; 10.30 Konkurs I (tel. 422-414); 11.30 Konkurs II; 12.05 Serwis lokalny, komunikaty, informacje z przejść granicznych (nowe); 12.30 Aktualności; 13.10 Horoskop; 13.30 Aktualności; 13.45 Notowania Giełdy Papierów Wartościowych, kursy walut; 15.00-20.00 Popołudnie z Akaderą – prezentuje Krzysztof Sadowski; 15.30 Konkurs I (422-414); 16.30 Serwis lokalny, komunikaty, kursy walut, sytuacja na przejściach granicznych; 17.10 Horoskop; 17.30 Konkurs II; 18.30 Aktualności; 19.30 Muzyczny Top Radia Akadera (głosowanie); 20.05-21.00 Szafa gra; 21.05-24.00 Nie Tylko Rock – prezentuje Adam Klimiuk; 0.05-6.00 Nocny odlot

RADIO RMF/FM

Białystok 91,1 MHz
Łomża 91,5 MHz
Suwałki 89,0 MHz
Wiadomości co godzinę **od 0.45**
Programy lokalne: **10.26, 11.26, 12.26, 13.26, 17.26, 18.26**
Traffic: **6.26, 6.59, 7.26, 7.59, 8.26, 8.59, 14.26, 14.59, 15.26, 15.59, 16.26, 16.59**
5.00-9.00 Ni w pięć, ni w dziewięć – budzą Tadeusz Sołtys i Michał Kubik, w tym: 6.35 Poranny toster; 8.05 Rozmówki; 8.35 Nasza biblioteka; 9.00-12.00 Metzoforte – rozgrywa Piotr Metz, w tym: 9.35 Trzy karty; 9.50 Rockowy kalendarz; 10.05 Prowokator; 12.00-15.00 Gdzie diabeł nie może... – tam Grażyna Bekier i Ewa Drzyzga; 15.00-19.00 Radio Svoboda – wyzwala Marcin Jędrych, w tym: 15.35 Wiódł ślepy kulawego; 16.35 Konkurs filmowy; 18.05 Rosyjska ruletka; 19.00-20.00 Numer: 0800-33-800 – odbierają Kasia Wolska i Brian Scott; 20.00-22.00 Radio Muzyka Fakty – informuje Ewa Stykowska, w tym: 20.05 Wydarzenia dnia; 20.15 Mad Hatter; 21.50 Grafitti; 22.00-1.00 O zmRocku – ściemnia Dariusz Maciborek, w tym: 22.30 Konkurs 10,5; 0.00 Rockowy kalendarz; 1.00-5.00 Lunatycy i cykliści – nie śpią Jacek Niemczyk i Mirosław Golański

RADIO MARYJA

Białystok 104,70 MHz
Ełk 102,60 MHz
Łomża 104,00 MHz
Suwałki 107,90 MHz
Wiadomości: 2.00, 4.00, 5.00, 6.25, 8.25, 10.25, 12.25, 14.25, 18.25, 19.25
5.45 Rozpoczęcie programu; 6.00 Anioł Pański, Jutrznia; 6.30 Różaniec; 7.00 Msza św.; 7.45 W Rodzinie RADIA MARYJA; 8.00 Godzinki ku czci Niepokalanego Poczęcia NMP; 8.30 Katecheza z rozmowami telefonicznymi; 9.30 Czas pieśni; 9.50 Mogę, chcę pomóc; 10.00 Audycja dla dzieci; 10.30 Porady; 11.00 W Rodzinie RADIA MARYJA; 11.45 Medytacja; 12.00 Anioł Pański; 12.10 Spotkanie z Biblią; 12.30 Różaniec; 13.15 Radiogazeta; 13.45 Literatura; 14.00 Modlitwa Popołudniowa z Liturgii Godzin; 14.15 Czas dobrych nowin; 14.30 Mogę, chcę pomóc; 14.40 Muzyka mistrzów; 15.00 Koronka do Bożego Miłosierdzia; 15.15 Rozmowy nie dokończone; 16.00 W Rodzinie RADIA MARYJA; 16.15 Serwis informacyjny Radia Watykańskiego; 16.30 Telefoniczny koncert życzeń; 17.00 Katecheza z rozmowami telefonicznymi; 18.00 Anioł Pański, Nieszpory; 18.30 W nurcie nauczania Ojca Świętego Jana Pawła II; 18.55 Spróbuj pomyśleć; 19.00 Audycja dla młodzieży; 19.30 Audycja dla dzieci; 19.45 Modlitwy dzieci; 20.00 Audycja Radia Watykańskiego; 20.20 Różaniec; 21.00 Apel Jasnogórski; 21.15 Rozmowy nie dokończone; 23.30 Kompleta; 23.45 Medytacja; 0.00 Rozpoczęcie programu nocnego; 0.15 Katecheza (powt.); 1.30 W nurcie nauczania Ojca Świętego Jana Pawła II; 2.10 Lektura (powt.); 2.30 Porady (powt.); 3.00 Serwis Radia Watykańskiego (powt.); 3.25 Spotkania z Biblią (powt.); 3.40 Audycja Radia Watykańskiego (powt.); 4.40 Muzyka mistrzów (powt.); 5.05 Radiogazeta; 5.20 Godzinki ku czci Niepokalanego Poczęcia NMP; 5.45 Rozpoczęcie programu dziennego

bm

REDAKCJA NIE PONOSI ODPOWIEDZIALNOŚCI ZA ZMIANY W PROGRAMIE

III LIGA

Jagiellonia Białystok – Olimpia Zambrów 1:0 (0:0)

Bramka: Z. Szugzda (86). **Żółte kartki:** Manelski, Struczewski, Z. Szugzda, Tomar (Jagiellonia) oraz Bączyk, K. Brzózka (Olimpia). **Czerwona kartka:** Bączyk (87, Olimpia). **Sędziował:** Maciej Szymanik (Warszawa). **Widzów:** 0.

JAGIELLONIA: Kudrycki – Ostrowski (46 Kazimierowicz), Manelski, Markiewicz, Struczewski, Maciejczuk, Pachowicz (65 Tomar), Prokop, Sobolewski, Giedrojć, Z. Szugzda.

OLIMPIA: Korniluk – M. Brzózka, Dobecki, Konopko, Matejko, Gocłowski (89 Zaniewski), K. Brzózka, Bączyk, Anuszkiewicz, Stańczyk, Szarkowski (71 Gołębiewski).

Nudy na pudy. To powiedzenie najlepiej odzwierciedla wyczyny piłkarzy podczas tego meczu. Na stadionie nudzili się wszyscy. Najbardziej chyba obaj golkiperzy. Faktem niezaprzeczalnym jest to, iż zawodnicy Jagiellonii wygrali już czwarty kolejny mecz, a w trzech ostatnich Maciej Kudrycki nie wyciągał piłki z siatki.

Optyczną przewagę posiadali białostoczanie. Jednak „złota" bramka padła dopiero w 86 min gry. Do dośrodkowania z lewej strony boiska nie zdążył bramkarz Olimpii Paweł Korniluk i Zbigniew Szugzda niezbyt mocnym, ale precyzyjnym uderzeniem głową skierował piłkę do bramki.

Z innych groźnych sytuacji należy odnotować minimalnie niecelną „główkę" Tomasza Giedrojcia (15 min) oraz nie wykorzystaną stuprocentową okazję Krzysztofa Brzózki, który wyszedł sam na sam z Kudryckim (25 min).

Gwardia Warszawa – Hetman Białystok 0:2 (0:1)

Bramki strzelili: Romaniuk (19), Sazonowicz (77). **Żółta kartka:** Markow (Hetman). **Widzów:** 50.

HETMAN: Kopczewski – Wiński, Raczkowski, Lisowski, Wiśniewski, Romaniuk, Nos, Ciereszko, J. Szugzda (65 Wojtkowski), Sazonowicz, Markow (84 Woroniecki).

Drużyny występujące w Warszawie przeciwko Gwardii zazwyczaj mają spore zastrzeżenia do pracy sędziów. Tak było i tym razem. Arbiter nie mógł jednak wypaczyć wyniku spotkania, gdyż Hetman był zespołem wyraźnie lepszym.

W 19 min piłka po dośrodkowaniu z prawej strony boiska dotarła do Adama Wińskiego. Ten „ściągnął" na siebie obrońcę oraz golkipera gospodarzy i obsłużył podaniem Wiesława Romaniuka, który pewnym trafieniem z 5 metrów zdobył gola.

Gwardia chociaż atakowała, czyniła to zbyt chaotycznie, by móc wyrównać. Hetman natomiast w 77 min przeprowadził decydujące „uderzenie". Najskuteczniejszy białostocki zawodnik występujący w III lidze, Andrzej Sazonowicz – po wcześniejszym dośrodkowaniu Wojtkowskiego – minął obrońcę i płaskim strzałem z 16 metrów zdobył drugiego gola.

Olimpia Warszawa – ŁKS Łomża 1:0 (1:0)

Bramka: Gregorczyk (3). **Żółte kartki:** Remez, Zwierciadłowski (ŁKS). **Widzów:** 250.

ŁKS: Świderski – Kamiński, Sasinowski, Śliwecki, Remez, Puławski (50 B. Ostaszewski, 60 Włodkowski), Dolewski, Piwko, Wawrzyniak, Głębocki, Zwierciadłowski.

Już w 3 min Robert Gregorczyk strzałem z rzutu wolnego pokonał bramkarza ŁKS. Jak się później okazało, był to jedyny gol tego wyrównanego meczu.

Łomżanie stworzyli kilka dogodnych sytuacji do zdobycia bramki. Cóż jednak z tego, skoro ich „celowniki" były tego dnia zupełnie rozregulowane.

Pozostałe wyniki 13. kolejki: KS Piaseczno – Mazur Karczew 2:0, Warmia Olsztyn – Legionovia Legionowo 3:0, Hutnik Warszawa – Ursus Warszawa 2:2, Okęcie Warszawa – Bug Wyszków 2:0, Legia II Warszawa – Victoria Bartoszyce 3:0.

1. Hetman	**13**	**28**	**24:13**
2. Jagiellonia	**12**	**26**	**21:10**
3. Legia II	13	25	19: 8
4. Ursus	13	24	21:10
5. Warmia	13	24	16: 9
6. Okęcie	13	23	12: 4
7. Legionovia	13	22	25:14
8. Olimpia W.	13	22	21:14
9. ŁKS	**12**	**16**	**16:22**
10. Victoria	13	15	14:25
11. Hutnik	13	14	16:18
12. Mazur	13	13	19:24
13. Olimpia Z.	**13**	**10**	**14:21**
14. Bug	13	9	13:21
15. Gwardia	13	9	8:24
16. Piaseczno	13	6	11:33

PAWEŁ WOŁOSIK

I LIGA

Wyniki 14. kolejki:

Sokół Tychy – Legia Warszawa 0:1 (0:1). Bramka: Kucharski (2). **Widzów:** 6 tys.

Górnik Zabrze – Hutnik Kraków 2:0 (1:0). Bramki strzelili: Szemoński (5), Cornelius Udebuluzor (85). **Widzów:** 2994.

Widzew Łódź – GKS Katowice 4:0 (1:0). Bramki strzelili: Bogusz (4), Michalczuk (60), Majak (69), Michalski (83). **Widzów:** 3727.

Wisła Kraków – Raków Częstochowa 0:3 (0:0). Bramki strzelili: Skwara (57 i 73), Załęski (70). **Widzów:** 4 tys.

Odra Wodzisław – ŁKS Łódź 0:0. Widzów: 5 180.

Śląsk Wrocław – Amica Wronki 2:0 (1:0). Bramki strzelili: Góra (2), Tataj (71). **Mecz bez udziału publiczności.**

Zagłębie Lubin – Lech Poznań 1:0 (1:0). Bramka: Kałużny (7). **Widzów:** 2 tys.

Polonia Warszawa – GKS Bełchatów 0:1 (0:0). Bramka: Suchomski (72). **Widzów:** 4 tys.

Ruch Chorzów – Stomil Olsztyn 1:1 (1:0). Bramki strzelili: A. Bąk (9) – dla Ruchu oraz Siniczyn (57) – dla Stomilu. **Widzów:** 4 568.

1. Legia	14	32	28:12
2. Widzew	14	31	29: 7
3. Katowice	14	24	20:16
4. Amica	14	24	17:16
5. Raków	14	21	15:14
6. Lech	14	20	17:18
7. Odra	14	19	20:20
8. Bełchatów	14	18	18:18
9. Hutnik	14	18	14:17
10. Wisła	14	18	12:15
11. Sokół	14	18	17:22
12. Stomil	14	16	21:21
13. Zagłębie	14	16	16:20
14. Śląsk	14	15	14:18
15. Górnik	14	15	17:22
16. Polonia	14	15	14:22
17. ŁKS	14	13	14:18
18. Ruch	14	12	11:18

(paw)

QUATTRO

Wyniki niedzielnej gonitwy

W rozegranej wczoraj na służewieckim torze gonitwie „Quattro" objętej zakładami Totalizatora kolejność czterech pierwszych koni przedstawia się następująco: **2, 4, 11, 15** **(e)**

Jesienny sukces Stepańczuk i Grzeszczak

W niedzielę w Krakowie zakończyły się międzynarodowe zawody pływackie Grand Prix Polski „Jesień' 96". Startowało ponad 280 zawodniczek i zawodników z kraju, w tym kadra narodowa oraz reprezentanci Czech, Holandii, Niemiec i Szwajcarii.

W pierwszym dniu doskonale popłynęła na 800 m stylem dow. Marta Stepańczuk (Juvenia Białystok) meldując się na mecie na drugiej pozycji – 9.11,08. Wygrała Iwona Krześniak (Wisła Puławy) – 9.08,36. Na 400 m st. zmiennym zwyciężyła Alicja Pęczak (AZS AWF Gdańsk) – 4.44,74, a Dagmara Grzeszczak (Roś Pisz) uplasowała sie na trzecim miejscu – 5.03,05.

Na 50 m st. dowolnym zwyciężył Cezary Koporowicz (Polonia W–wa) – 23.61, który swoją karierę rozpoczynał w Juvenii Białystok i przez kilka lat reprezentował ten klub.

W niedzielę Grzeszczak popłynęła na 200 m st. zmiennym i podobnie jak dzień wcześniej uplasowała się na 3. pozycji.

(let)

II LIGA

GRUPA I

Wyniki 15. kolejki: Chemik Police – Ruch Radzionków 1:0, Stilon Gorzów Wlk. – Varta Start Namysłów 0:0, Zawisza Bydgoszcz – KP Wałbrzych 3:0, Aluminium Konin – Szombierki Bytom 1:0, Naprzód Rydułtowy – Elana Toruń 5:1, Lechia Olimpia Gdańsk – Pogoń Szczecin 0:0, Chrobry Głogów – Krisbut Myszków 0:1, Lechia Zielona Góra – Dyskobolia Grodzisk Wlk. 0:2, Miedź Legnica – Polonia Bytom 1:2.

1. Dyskobolia	15	29	30:19
2. Pogoń	15	28	23:11
3. Elana	15	28	24:15
4. Krisbut	15	27	15:7
5. KP Wałbrzych	15	26	19:20
6. Chemik	15	25	17:18
7. Ruch	15	24	19:14
8. Zawisza	15	24	19:14
9. Polonia	15	24	22:18
10. Naprzód	15	24	19:16
11. Varta	15	21	20:14
12. Miedź	15	21	20:21
13. Aluminium	15	15	10:17
14. Lechia Olimpia	15	14	14:23
15. Lechia Z.G.	15	14	12:23
16. Stilon	15	12	7:14
17. Szombierki	15	10	10:22
18. Chrobry	15	8	16:30

(paw)

GRUPA II

Wyniki 15. kolejki: Świt Nowy Dwór Mazowiecki – Unia Tarnów 1:1, Siarka Tarnobrzeg – KSZO Ostrowiec Świętokrzyski 1:3, RKS Radomsko – Stal Mielec 1:0, Cracovia Kraków – Petrochemia Płock 0:4, Jeziorak Iława – Górnik Łęczna 1:0, Avia Świdnik – Ceramika Opoczno 0:0, Pomezania Malbork – Dolcan Ząbki 3:0, Okocimski Brzesko – Hetman Zamość 0:0, Stal Stalowa Wola – Wawel Kraków 1:1.

1. Petrochemia	15	35	50:13
2. KSZO	15	29	32:21
3. Unia	15	25	21:12
4. Okocimski	15	22	21:19
5. Siarka	15	21	21:20
6. Ceramika	15	21	19:20
7. Jeziorak	15	21	20:22
8. Hetman	15	20	18:15
9. Avia	15	19	18:20
10. Wawel	15	19	20:23
11. Radomsko	15	18	17:28
12. Stal St. W.	15	17	13:14
13. Stal M.	15	17	16:22
14. Cracovia	15	17	16:23
15. Górnik	15	16	18:21
16. Świt	15	16	15:23
17. Pomezania	15	15	14:24
18. Dolcan	15	14	21:30

(paw)

Powstało Towarzystwo Sportowe „Żubr"

Puszcza sprzyja biegaczom

W ubiegłą sobotę, nowo powstałe Towarzystwo Sportowe „Żubr" w Białowieży zainaugurowało swoją działalność pierwszym biegiem przełajowym „Żubra". Impreza ta będzie rozgrywana tradycyjnie. Priorytetowym celem Towarzystwa jest popularyzacja przede wszystkim biegów masowych wśród młodzieży, jako pożytecznej, a zarazem najprostszej formy rekreacji fizycznej.

Organizatorzy Biegu „Żubra" łączą efekt sportowy z promocją Puszczy Białowieskiej i edukacją ekologiczną na obiektach dydaktycznych leśnego kompleksu. Towarzystwo zyskało wielu sympatyków wśród społeczeństwa Białowieży, a także pomoc i wsparcie Urzędu Gminy, Nadleśnictwa i Technikum Leśnego. Zyskało też przyjaciół w Warszawie. W pierwszym biegu starowało kilku reprezentantów stolicy, a sponsorem była stołeczna firma Hanze Avalo.

Uroczystego otwarcia dokonał wójt gminy Stanisław Kujawiak podkreślając, iż ambicją gospodarzy jest, by Bieg „Żubra" stał się okazją przyjazdu do Białowieży zawodników z całej Polski, a w przyszłości z innych krajów.

Pięcioosobowy zespół sygnalistów odegrał hejnał, który obwieścił, że Puszcza Białowieska będzie gościła niecodziennych gości. W ośmiu biegach w różnych kategoriach wieku wystartowało na trasy 250 zawodniczek i zawodników.



W biegu na 2400 m zdecydowanie zwyciężył Tomasz Olawa z Warszawy. Zaimponował wszystkim ładnym stylem i doskonałą kondycją.

Kolejność. Dziewczęta: 800 m (rocznik 1985–86) 1. Anna Grądzka (SP 2 Kowalewszczyzna), 2. Aneta Jodłowska (SP 2 Siemiatycze), 3. Sylwia Błońska (SP 2 Siemiatycze); 800 m (1983–84) 1. Izabela Budniak (SP Kowalewszczyzna), 2. Joanna Przychodzeń (SP 2 Siemiatycze), 3. Daria Milczarek (SP Białowieża); 1600 m (1981–82), 1. Urszula Czyż ("Puszcza" Hajnówka), 2. Agnieszka Terlecka (ZSMel. Wod. B-stok), 3. Agnieszka Krasowska (ZSR B-stok); 5200 m (1977–80) 1. Ewa Toczydłowska (Podlasie B-stok), 2. Anna Alferowicz (ZSR B-stok), 3. Agnieszka Sawczuk ("Puszcza" Hajnówka); 10000 m 1. Irena Sakowicz ("Puszcza" Hajnówka), 2. Izabela Łuckiewicz (Podlasie B-stok), 3. Kazimiera Anuszkiewicz (Olecko).

Chłopcy. 800 m (1985–86) 1. Łukasz Pura (SP 2 Siemiatycze), 2. Piotr Kozak , 3. Mirosław Szczerba (obaj SP Białowieża); 1600 m (1983–84) 1. Adrian Kochman (SP 5 Hajnówka), 2. Paweł Skowroński (SP 20 B-stok), 3. Paweł Dowbysz (SP Białowieża); 2400 m (1981–82) 1. Tomasz Olawa (TW Włochy Warszawa), 2. Piotr Szwajdych ("Puszcza" Hajnówka), 3. Sylwester Hryniewicki (ZSR Białystok); 5200 m (1977–80) 1. Marcin Wróblewski (Juvenia B-stok), 2. Kamil Matowicki, 3. Paweł Kalinowski (obaj Podlasie B-stok); bieg główny 10000 m 1. Mariusz Kamiński (ZNTK Łapy), 2. Mirosław Dzienisik (Dąbrowa Białostocka), 3. Mirosław Bałdyga (Warszawianka).

Mariusz Kamiński, zwycięzca biegu głównego, a wygrał zdecydowanie, bardzo wysoko ocenił trasę 10 kilometrów.

– „Ponad połowę biegło się traktem puszczańskim, wspaniała przyroda, świeże, czyste powietrze. Dwa kilometry ulicami Białowieży wśród szpaleru widzów. Piękna impreza".

Debiut Towarzystwa Sportowego „Żubr", jako organizatora biegu, wypadł pomyślnie. Wydatnie pomogła Jednostka Wojskowa z Nieznanego Boru, a komputerowcy z Technikum Leśnego na bieżąco wydawali wydruki z wynikami.



Wystartowali najmłodsi. Zaimponowali przede wszystkim ambicją.

LESZEK TARASIEWICZ
Fot. Iza Wysocki

MULTI LOTEK

(24.10.96 r.)
2, 8, 15, 23, 28, 30, 32, 41, 43, 45, 46, 62, 63, 64, 66, 70, 72, 73, 76, 78
(25.10.96 r.)
2, 6, 13, 14, 16, 17, 21, 22, 24, 25, 26, 29, 35, 44, 56, 62, 66, 69, 70, 72

DUŻY LOTEK

9, 33, 34, 39, 46, 48

EXPRESS LOTEK

8, 16, 26, 28, 32

bm

AZS Białystok – AZS AWF Poznań 0:3 i 3:1

W efektownym stylu odrobiły stratę

Drugi, kolejny dwumecz w II lidze, siatkarki białostockiego AZS rozegrały w hali białostockiej AM z AZS AWF Poznań. Przed rozpoczęciem pierwszego spotkania, w sobotę panowała opinia, że będzie to pierwsze zwycięstwo białostoczanek. Tymczasem w miarę „gładko" AZS AWF Poznań pokonał białostocki AZS 3:0 (15:9, 15:11, 15:8). Zgoła zupełnie inny obraz miał wczorajszy pojedynek. Wygrał AZS Białystok 3:1 (15:13, 5:15, 15:6, 15:5).

Po pierwszej porażce trener białostoczanek dr Jacek Brajczewski powiedział: jeżeli przegramy w rewanżu, to staniemy pod ścianą. Trafiło to do zespołu, bo wczoraj oglądaliśmy zupełnie inną drużynę. Walczącą ambitnie w miarę skutecznie zarówno w obronie jak i ataku. Bartnicka rozdzielała piłki na całą długość siatki, ale najmocniejszym punktem w ataku była Marta Lach. Dobry mecz rozegrała Agnieszka Zembrowska. Wracając do sobotniego spotkania, to zabrakło gospodarzom wiary we własne siły. Robiły wrażenie z góry przegranych. Obciążenie po pierwszych niezasłużonych porażkach?

Zrehabilitowały się wczoraj, demonstrując walkę bez kompleksów, mimo iż były trudne okresy. W pierwszej partii AZS Białystok prowadził tylko 14:13. W drugiej początkowo było dla gości 5:0, w trzecim secie 4:1, a w ostatnim 3:1. Ambicja białostoczanek, poparta nieustępliwą walką, przyniosła wczoraj zwycięstwo. AZS wystąpił w składzie: Zembrowska, Lach, Sianko, Sasimowicz, Bartnicka, Zakrzewska. Na zmiany wchodziła Wojtasik.



Pozostałe wyniki 2. kolejki: Sparta Złotów – Sokół Mogilno 3:1, 3:2, Start Łódź – Zawisza Sulechów 3:0, 3:2, MMKS Łęczyca – AZS WSP Słupsk 3:1, 3:1.

1. Start	4	8	12:2
2. AZS AWF Poznań	4	7	10:4
3. Sokół	4	6	9:9
4. Zawisza	4	6	8:8
5. Sparta	4	6	8:9
6. Łęczyca	4	6	6:8
7. AZS B-stok	4	5	6:10
8. AZS Słupsk	4	4	3:12

(j.w.)

Fot. I. Wysocki

Komfort Forbo Stargard Szczeciński – Dojlidy-Instal 79:83 (42:46)

Wygraliśmy...

...rozpoczął z satysfakcją w czwartek wieczorem, 24 bm., rozmowę z nami II trener Dojlid-Instalu, Jerzy Nowakowski. Białostoczanie pokonali niezwyciężoną dotąd na własnym parkiecie drużynę Komfortu Forbo Stargard Szczeciński 83:79 (46:42). Nikt z obecnych w hali takiego biegu wydarzeń się nie spodziewał. Zostaliśmy określeni „czarnym koniem".

KOMFORT: Morkowski – 22, Williams – 20, McNaull – 18, Cieliński – 11, Szczerbala – 3, Wiekiera – 3, Wilangowski – 2.

DOJLIDY: Thomas – 31, Olszewski – 17, Błaszczyński – 15, Połubiński – 8, Krajewski – 4, Kujawa – 4, Marculewicz – 2, Sinielnikow – 2.

Sędziowali: Grzegorz Ziemblicki i Jakub Zamojski (obaj Wrocław).

Widzów: 1500.

Gospodarze na początku meczu uzyskali niewielką przewagę punktową, którą jednak, za sprawą ambitnie grających białostoczan, roztrwonili tuż przed końcem pierwszej części spotkania.

Drugie 20 min pojedynku miało odwrotny obraz. Dojlidy-Instal, grając mądrze, nie pozwoliły, by koszykarze Komfortu choć raz wyszli na prowadzenie. Nawet „gorące" ostatnie fragmenty meczu nie „sparaliżowały" poczynań podopiecznych Jacka Gembala, którzy ostatecznie zwyciężyli 83:79 (46:42).

„Wygraliśmy dzięki mądrej grze i zrealizowaniu przedmeczowych planów taktycznych. Świetną partię rozegrał Tyrone Thomas, który aż pięć razy trafił zza linii 6,25 metra. Dobrze wkomponował się w zespół Aleksiej Olszewski. W całym meczu zaliczyliśmy 15 przechwytów, z czego aż sześć było udziałem Olszewskiego" – powiedział po meczu II trener Dojlid-Instalu Jerzy Nowakowski.

Pozostałe wyniki 13. kolejki:

Śląsk ESKA Wrocław – Nobiles Azoty Włocławek 92:85 (41:49). Najwięcej punktów zdobyli: Zieliński – 28, Tomczyk – 17 – dla Śląska oraz Griszczuk – 23, Jankowski – 19 – dla Nobilesu.

Browary Tyskie Bobry Bytom – Noteć Inowrocław 120:90 (53:35). Najwięcej punktów zdobyli: Bacik – 26, Korytek – 22 – dla Bobrów oraz Marcinkowski – 22, Holcombe – 22 – dla Noteci.

10,5 Poznań – Polonia Przemyśl 94:88 (46:51). Najwięcej punktów zdobyli: Małecki – 46, Stańko – 17 – dla 10,5 oraz D. Thomas – 23, Adamek – 23 – dla Polonii.

Mazowszanka PEKAES Pruszków – PKK Warta Szczecin 108:92 (51:43). Najwięcej punktów zdobyli: Walker – 28, Massey – 24 – dla Mazowszanki oraz Eggleston – 28, Bąk – 20 – dla PKK.

AZS Elana Toruń – Pogoń Ruda Śląska 87:85 (45:48). Najwięcej punktów zdobyli: R. Robinson – 22, Darnikowski – 18 – dla AZS oraz Hines – 34, Hillman – 17 – dla Pogoni.

Stal Stalowa Wola – Pogoń Glaspol Sosnowiec 86:81 (48:41). Najwięcj punktów zdobyli: Redmon – 29, Costner – 22 – dla Stali oraz Kreps – 19, Szynkiel – 17 – dla Pogoni.

Pozostałe wyniki 14. kolejki:

Nobiles Azoty Włocławek – Pogoń Glaspol Sosnowiec 102:91 (58:47). Najwięcej punktów zdobyli: Griszczuk – 30, Kościuk – 29 – dla Nobilesu oraz Pawlak – 28, Kreps – 18 – dla Pogoni.

Browary Tyskie Bobry Bytom – PKK Warta Szczecin 110:113 (50:64). Najwięcej punktów zdobyli: Joubert – 29, Pluta – 26 – dla Bobrów oraz Eggleston – 33, Mrożek – 22, Sims – 22 – dla PKK.

Komfort Forbo Stargard Szczeciński – Pogoń Ruda Śląska 81:78 (43:32). Najwięcej punktów zdobyli: Williams – 24, McNaull – 17 – dla Komfortu oraz Hines – 23, Hillman – 13, Łopatka – 13 – dla Pogoni.

Polonia Przemyśl – AZS Elana Toruń 87:74 (49:45). Najwięcej punktów zdobyli: Corbin – 21, D. Thomas – 17 – dla Polonii oraz R. Robinson – 19, Jechorek – 17 – dla AZS.

Stal Stalowa Wola – Noteć Inowrocław 97:84 (53:42). Najwięcej punktów zdobyli: Redmon – 22, Derwisz – 15, Prawica – 15 – dla Stali oraz Holcombe – 37, Marcinkowski – 19 – dla Noteci.

10,5 Poznań – Śląsk ESKA Wrocław 83:90 (39:35). Najwięcej punktów zdobyli: Małecki – 36, Blumczyński – 24 – dla 10,5 oraz Odom – 25, Tomczyk – 18 – dla Śląska.

1. Mazowszanka	14	26	1419:1285
2. Bobry	14	25	1400:1328
3. Śląsk	14	24	1375:1214
4. Komfort	14	23	1146:1101
5. Stal	14	23	1233:1244
6. Nobiles	14	22	1284:1224
7. Pogoń R.Ś.	14	21	1257:1162
8. Polonia	14	20	1206:1210
9. Elana	14	20	1236:1245
10. 10,5	14	20	1175:1247
11. Dojlidy	**14**	**18**	**1194:1285**
12. Pogoń S.	14	18	1123:1195
13. Noteć	14	17	1130:1263
14. PKK Warta	14	17	1248:1423

(let, paw)

Dojlidy-Instal II – Czarni Słupsk 77:86 (40:44)

Zabrakło czasu

Koszykarze drugoligowch Dojlid-Instalu II rozegrali trzeci z rzędu mecz na własnej hali. Niestety, podobnie jak w spotkaniach poprzednich i tym razem kibice nie doczekali się zwycięstwa podopiecznych Adama Wyszczelskiego. Białostoczanie ulegli Czarnym Słupsk 77:86 (40:44).

INSTAL II: Barszczewski – 22, Bogusz – 18, Zajko – 13, Szymkiewicz – 10, Gromadski – 6, Zbrożek – 6, Gabrylewski – 2, Jakubiec – 0, Marciniak – 0, Surowiec – 0.

CZARNI: Rodionow – 19, Grzeszczak – 19, Wasilewko – 18, Zieniewicz – 11, Sałata – 10, Lipiński – 4, Lipa – 3, Plichta – 2, Cywiński – 0, Jakubiak – 0.

Sędziowali: Paweł Podolski i Andrzej Zalewski (obaj Poznań).

Widzów: 100.

W 3 min trener Czarnych zdegustowany postawą swoich podopiecznych, którzy sromotnie przegrywali 2:12 poprosił o czas. Ustna reprymenda pomogła, gdyż goście zaczęli odrabiać stracony dystans. Chociaż białostoczanie dość długo jeszcze utrzymywali prowadzenie to jednak w 13 min był już remis 27:27, a na przerwę przyjezdni schodzili z zapasem 4 „oczek".

Początek drugiej połowy należał do Dojlid-Instalu II. W 27 min po trafieniu Szymkiewicza gospodarze wygrywali 57:50 lecz później ponownie mieli okres słabszej gry, co wykorzystali Czarni. Najskuteczniejsi w szeregach gości Rodionow i Grzeszczak wyprowadzili swój zespół na prowadzenie 72:63 (34 min). Takiego obrotu sprawy nie wytrzymał trener Dojlid-Instalu II Adam Wyszczelski i wykorzystał swój ostatni w tym meczu czas. Decyzja ta była strzałem w dziesiątkę bo dwie minuty później na tablicy był remis 73:73. Niestety, ostatnie fragmenty gry należały ponownie do Czarnych, którzy zwyciężyli 86:79. Być może gdyby białostocki trener miał jeszcze jeden czas, losy meczu potoczyłyby się inaczej.

Pozostałe wyniki 7. kolejki: Stal Ostrów Wlk. – Trefl Sopot 69:72, Polonia Warszawa – Mazowszanka II Pruszków 96:71, OKSiW Pleszew – Kotwica Kołobrzeg 97:90, Domar Bydgoszcz – Zastal Zielona Góra 97:91. Wynik meczu Sokół Międzychód - Obra Kościan podamy jutro.

1. Domar	7	13	602:526
2. Trefl	7	12	636:545
3. Kotwica	7	12	644:588
4. Stal	7	12	525:479
5. Zastal	7	11	536:468
6. Czarni	7	11	609:637
7. Obra	6	9	464:458
8. Mazowszanka II	7	9	524:561
9. Polonia	6	8	459:458
10. OKSiW	6	8	522:572
11. Instal II	**7**	**7**	**446:556**
12. Sokół	6	7	436:555

(paw)

Czas plebiscytu

Opublikowaniem nazwisk dwudziestu kandydatów rozpoczął się pierwszy etap tradycyjnego, 62. już plebiscytu „Przeglądu Sportowego" na 10 Najlepszych Sportowców Polski 1996. W piątkowym numerze „PS" znalazła się lista kandydatów zgłoszonych na apel organizatorów przez redakcje sportowe dzienników, czasopism i rozgłośni radiowych. W drugiej fazie plebiscytu lista uzupełniona zostanie o kolejne dziesięć nazwisk zgłoszonych przez czytelników „Przeglądu". Od połowy listopada do 24 grudnia ukazywać się będą w każdym numerze „PS" plebiscytowe kupony. Nowością tegorocznego plebiscytu będzie współudział Totalizatora Sportowego, który zaoferował organizatorom wykorzystanie swej sieci kolektur. Kupony można więc będzie zarówno wysyłać pocztą pod adresem redakcji „Przeglądu Sportowego" jak i składać bezpośrednio w kolekturach. Szczegółowy regulamin plebiscytu i pierwszy kupon znalazły się w piątkowym numerze „PS" obok dwudziestki kandydatów zgłoszonych przez redakcje, w której znalazł się m.in. **Marek Citko** (piłkarz, białostoczanin, który obecnie gra w drużynie mistrza Polski – Widzew Łódź), a także **Piotr Markiewicz** (kajakarz, augustowianin, brązowy medalista olimpijski z Atlanty).

Oto pełna dwudziestka: Marek Citko (piłka nożna), Andrzej Cofalik (podnoszenie ciężarów), Janusz Darocha (sport samolotowy), Jacek Fafiński (zapasy), Tomasz Gollob (żużel), Robert Korzeniowski (lekkoatletyka), Adam Krzesiński (szermierka), Mateusz Kusznierewicz (żeglarstwo), Adam Małysz (narciarstwo), Piotr Markiewicz (kajakarstwo), Renata Mauer (strzelectwo), Paweł Nastula (judo), Joanna Nowicka (łucznictwo), Artur Partyka (lekkoatletyka), Mirosław Rzepkowski (strzelectwo), Aneta Szczepańska (judo), Józef Tracz (zapasy), Ryszard Wolny (zapasy), Andrzej Wroński (zapasy), Włodzimierz Zawadzki (zapasy).

(PAP)

WANNY, BRODZIKI, KABINY NATRYSKOWE, BATERIE
renomowanych firm zachodnich
WYSOKA JAKOŚĆ!!! ATRAKCYJNE CENY!!!
sprzedaż hurtowa i detaliczna
ZAPRASZAMY
pn. - pt. 8 - 19, sob. 8 - 15
Białystok, ul. Hetmańska 40, tel./fax (085) 510-216
AKCESS
16948

GAZETA współczesna – dziennik regionalny. **Adres**: 15-950 Białystok, ul. Suraska 1, skr. poczt. 193, teleks 852–106, fax 423–245. **Wydawca** : „Kresy BO" sp. z o.o., **prezes – Zbigniew Fabjańczuk, wiceprezes i redaktor naczelny – Jerzy Kostrzewski** – tel. 420–935. **Sekretarze redakcji** – tel. 422–377, modem 421–508. **Dział miejski** – tel. 421–118, 441–762, 423–240. **Dział ekonomiczny** – tel. 427-710, 425–366. **Dział reportażu** – tel. 423–240, 423–241, 441–746. **Dział społeczny** – 441–746. **Dział sportowy** – 422–317. **Magazyn Tydzień** – tel. 441–746. **Studio komputerowe i korekta** – tel. 422–623. **Biuro marketingu i promocji** – tel. 423–242, 423–244. **Biuro reklam i ogłoszeń** – tel./fax 425–116, kierownik – tel. 420–521. **Oddziały**: Ełk, ul. Małeckich 2 – tel./fax 10-85-05; Giżycko, ul. Pocztowa 3 – tel./fax 52–80; Łomża, Aleja Legionów 7 – tel./fax 165–697; Suwałki, ul. Kościuszki 32 – tel. 663–000, fax 665–726. **Druk**: Białostockie Zakłady Graficzne. Konto: 340409–808–136 w PBG SA Oddział w Białymstoku. Redakcja nie odpowiada za treść reklam i ogłoszeń. Materiałów nie zamówionych redakcja nie zwraca, w nadesłanych zastrzega sobie prawo dokonywania skrótów i zmiany tytułów. **Redaktor wydania – Mirosław Piontkowski**

ol



108 283 378 418 513 645 782 809 936

Odpowiedz na pytania:

1. W jakim mieście będzie występował Bohdan Smoleń w swoim programie kabaretowym (patrz str. 4.)?

.....

2. Ile stron ma dzisiejsza Gazeta Współczesna?

.....

Posypały się wygrane!

Tak jak przewidywaliśmy, po kilku spokojnych dniach przed weekendem posypały się wygrane.

80. **Marcin Szypulewski** – Białystok – kasety wideo
81. **Marek Odachowski** – Bodaczki gm. Boćki – lampka nocna
82. **Bożena Dardzińska** – Łomża – zestaw „Herbapol"
83. **Barbara Sosnowska** – Dąbrowa Białostocka – lokówko-suszarka
84. **Alina Mikłaszewicz** – Kudrowska gm. Nowy Dwór – suszarka „Clatronic"
85. **Halina Przybyła** – Białystok – zegar ścienny
86. **Emilia Dworakowska** – Łapy – zestaw „Herbapol"
87. **Janina Kozera** – Wysokie Mazowieckie – suszarka „Clatronic"
88. **Irena i Leon Radziszewscy** – Łomża – czajnik bezprzewodowy
89. **Stanisław Lipiński** – Nowa Wieś Ełcka – kalkulator „Citizen"
90. **Zofia Rakus** – Augustów – dywaniki łazienkowe
91. **Bogdan Ogrodnik** – Skłody Stachy – lampka nocna
92. **Alicja Rubin** – Żydy – lampka nocna
93. **Łukasz Stypułkowski** – Sokoły – kalkulator „Citizen"
94. **Barbara Laskowska** – Ełk – zegar ścienny

NAGRODA DNIA RADIOBUDZIK „THOMSON"

NAGRODA PIENIĘŻNA 100 ZŁOTYCH

BIURO GRY 9^{00}-16^{00} 42-32-42

Zasady konkursu

- ☆ Konkurs – quiz „Jesienna Szansa" rozpoczął się 4 października 1996 r., a zakończy się 14 listopada 1996 r.
- ☆ Codziennie w gazecie drukujemy liczby do zakreślania na karcie konkursowej.
- ☆ Nagrodę w zakreślance wygrasz, gdy:

– zakreślisz wszystkie 7 liczb w jednym diagramie z określoną kategorią nagrody,

– odpowiesz prawidłowo na pytania zamieszczane na kuponach w gazecie.

- ☆ Wygraną należy zgłosić osobiście lub telefonicznie najpóźniej do godz. 16.00 następnego dnia po wydrukowaniu ostatniej pasującej liczby do zakreślenia. Biuro Gry tel. 42-32-42, ul. Suraska 1, Białystok.
- ☆ Wygrane z piątku można zgłaszać do poniedziałku do godz. 16.00.
- ☆ Otrzymasz wygraną, jeśli zgłosisz się do Biura Gry w ciągu dwóch tygodni od dnia zgłoszenia wygranej z właściwą kartą oraz ze wszystkimi kuponami wyciętymi z gazety z wpisanymi prawidłowymi odpowiedziami na pytania konkursowe. Dopuszcza się brak 3 kuponów.

Zachmurzenie duże z lokalnymi większymi przejaśnieniami. Okresami opady deszczu i mżawki. Temp. maks. w dzień od 8 do 10 st., min. w nocy od 5 do 7 st. Wiatr słaby i umiarkowany, okresami dość silny, południowy i południowo-zachodni.

Imieniny: Szymona, Tadeusza, Judy

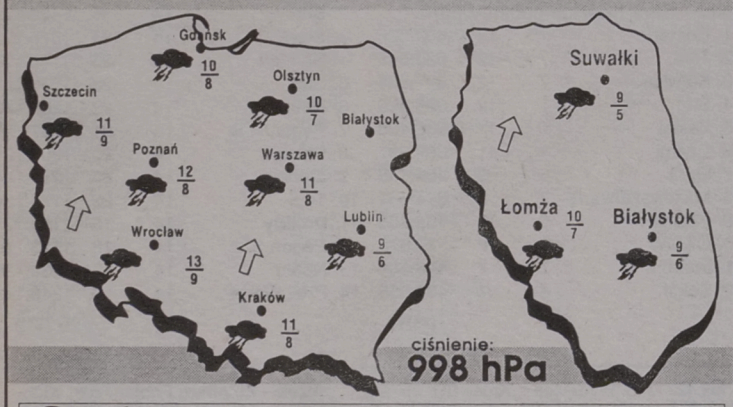

Podlasiak Sponsorem prognozy pogody jest sklep Podlasiak, zajmujący się sprzedażą wykładzin dywanowych, PCV, tapet. Białystok, Branickiego 17, tel. 327-417

Agnella Włókniarz – DGG Zapolex AZS Toruń 77:73 (33:37)

Wielkie chwile „Małej"

Bardzo cenne zwycięstwo odniosły w sobotę, 26 bm., koszykarki Agnelli Włókniarza. Po emocjonującej walce białostoczanki pokonały DGG Zapolex AZS Toruń 77:73 (33:37).

AGNELLA: Bobka – 18, Jermakowa – 17, Giedrojć – 16, Rodionowa – 14, Panfil – 8, Maliszewska – 2, Piwowarczyk – 2, Mechlińska – 0.
DGG AZS: Fomina – 17, Łomako – 17, Sowińska – 15, Jasnowska – 14, Waliszewska – 10, Danielewska – 0, Olszewska – 0, Strugała – 0.
Sędziowali: Wacław Woźniewski (Łódź) i Jakub Zamojski (Wrocław).
Widzów: 500.

Białostoczanki rozpoczęły mecz fatalnie. Szczególną indolencję strzelecką wykazywała Inna Rodionowa, która nie potrafiła zdobywać punktów w niezwykle dogodnych sytuacjach. Niewiele lepsze były jej koleżanki. W tej sytuacji trudno się dziwić temu, iż torunianki szybko objęły prowadzenie i bardzo długo go nie oddawały. Kiedy w 7 min na tablicy widniał wynik 9:14 trener Agnelli Eugeniusz Hałaburda poprosił o czas lecz i to nie pomogło, a dominacja gości trwała do 13 min (20:31). Od tego momentu nasze koszykarki się „obudziły". Bardzo dobrą zmianę dała młodziutka Julita Panfil. Właśnie po jej dwóch trafieniach w niewielkim odstępie czasowym dystans dzielący Agnellę od DGG AZS zmalał do 2 oczek (30:32). Białostoczanki mimo iż końcówkę I połowy miały niezłą, przegrywały po 20 min gry 33:37.

Drugą część nasze dziewczęta rozpoczęły wielce obiecująco. Najpierw Monika Bobka zdobyła 3 pkt, a chwilę później to samo uczyniła Olga Jermakowa. Na tablicy pojawił się drugi tego dnia remis (39:39). W 22 min Agnella pierwszy raz w tym meczu objęła prowadzenie gdy Bobka kolejny raz trafiła za 3 pkt. Na dodatek przy tej akcji białostoczanka została sfaulowana i pewnie wykorzystała rzut osobisty (43:41).

Ze zgrozą patrzyliśmy na „krótką" ławkę rezerwowych kiedy sędziowie odgwizdali 5 faul Katarzyny Maliszewskiej, a na swoim koncie cztery przewinienia miały już Inna Rodionowa i Anna Giedrojć. Wtedy jednak ta ostatnia, zwana przez koleżanki „Małą" pokazała, że jest wielką zawodniczką. W ciągu kilku minut praktycznie sama wyprowadziła Agnellę na prowadzenie 60:52 i wydawało się, iż sprawa zwycięstwa została definitywnie wyjaśniona. Niestety, straty piłki w ataku oraz błędy w obronie przyprawiły białostockich trenerów i kibiców o dodatkowe, niepotrzebne nerwy. W 33 min celny rzut Ilony Jasonowskiej dał akademiczkom jednopunktową przewagę (62:63). Na szczęście było to ostatnie prowadzenia przyjezdnych w tym pojedynku.

45 sekund przed końcem gry Swietłana Fomina trafiła za 2 punkty i zdobyła dodatkowy z rzutu osobistego gdyż została nieprzepisowo powstrzymana przez Innę Rodionową. Zawodniczka Agnelli po tym przewinieniu musiała opuścić parkiet, a wynik był wciąż niepewny 74:73. Nasze zawodniczki mając przewagę „szanowały" piłkę, bo wiedziały, że rywalki zechcą przerywać ich akcje. W 39 min i 44 sek. Waliszewskiej udało się sfaulować Monikę Bobkę. Białostoczanka wykorzystała jeden rzut wolny (75:73).

Gdy do ostatniej syreny pozostawało 11 sek torunianki miały jeszcze szansę na zwycięstwo, ale długie podanie adresowane do Ilony Jasnowskiej było bardzo niecelne. Zasłużony sukces Agnelli przypieczętowała Anna Giedrojć wykorzystując dwa rzuty osobiste.

Wygrana z DGG Zapolex AZS Toruń może okazać się niezwykle ważna w końcowym rozrachunku, ponieważ akademiczki jak się wydaje będą jednymi z głównych rywalek białostoczanek w walce o play–off.

PAWEŁ WOŁOSIK
Fot.: Iza Wysocki



W środku jedna z najlepszych koszykarek sobotniego meczu Anna Giedrojć.

SPOTKANIE ZALEGŁE Z 3. KOLEJKI:

DGG Zapolex AZS Toruń – ŁKS Żywiec Łódź 69:92 (33:53). Najwięcej punktów zdobyły: Fomina – 21, Jasnowska – 14, Łomako – 14 – dla DGG oraz Nowak – 21, Agafonikowa – 19 – dla ŁKS.

WYNIKI 6. KOLEJKI:

Polonia PBK Warszawa – Stilon Gorzów Wlk. 74:71 (40:36). Najwięcej punktów zdobyły: Łapka – 19, Piwko–Grzywacz – 17 – dla Polonii oraz Szamyjer – 20, Buzmakowa – 13, Rutkowska – 13 – dla Stilonu.

AZS Poly Color Szczecin – MTK Pabianice 69:62 (34:30). Najwięcej punktów zdobyły: Ose – 20, Waniorek – 18 – dla AZS oraz Głaszcz – 20, Grabowska – 16 – dla MTK.

ŁKS Żywiec Łódź – Wisła Miraculum Kraków 96:76 (47:31). Najwięcej punktów zdobyły: Jaroszewicz – 25, Jodeikajte – 24 – dla ŁKS oraz Nikonowa – 26, Szymańska–Lara – 15 – dla Wisły.

Ślęza Polifarb Wrocław – Olimpia Whirlpool Poznań 72:63 (47:36). Najwięcej punktów zdobyły: Marzec – 25, Wieliszajewa – 16 – dla Ślęzy oraz Lewandowska – 19, Dulnik – 15 – dla Olimpii.

Glinik Gorlice – Dajan Fota Gdynia 59:66 (38:29). Najwięcej punktów zdobyły: Berek – 21, Iwanowskaja – 21 – dla Glinika oraz Karpowa – 16 – dla Dajana.

1. Dajan	6	12	482:378
2. MTK	6	10	511:419
3. ŁKS	6	10	511:465
4. Olimpia	6	10	450:405
5. AZS Toruń	6	10	490:467
6. Agnella	**6**	**10**	**450:452**
7. Ślęza	6	9	476:480
8. AZS Szczecin	6	9	463:467
9. Wisła	6	8	469:486
10. Stilon	6	7	407:452
11. Polonia	6	7	395:490
12. Glinik	6	6	373:516

(paw)

Mazowszanka PEKAES Pruszków – Dojlidy Instal 108:82 (51:39)

Bez rozgrywającego

Trudno jest marzyć o zwycięstwie, gdy w drużynie zabraknie rozgrywającego. W takiej trudnej sytuacji znalazł się w Pruszkowie zespół Dojlid-Instalu w meczu z Mazowszanką PEKAES. Wygrali gospodarze 108:82 (51:39).

MAZOWSZANKA: Massey – 25, Szybilski – 25, Walker – 20, Dryja – 11, Karwowski – 9, Parzeński – 8, Suski – 6, Sidor – 4.
DOJLIDY: Thomas – 40, Błaszczyński – 15, Kujawa – 11, Olszewski – 11, Połubiński – 3, Krajewski – 2, Głódź – 0, Kalinowski – 0, Marculewicz – 0, Zakrzewski – 0.
Sędziowali: Konrad Tomczyk (Wrocław) i Jarosław Żabko (Poznań).
Widzów: 700.

Białostoczanie przeciw Mazowszance wybiegli na parkiet bez rozgrywającego Sinielnikowa, który odniósł kontuzję w meczu z Komfortem (o pojedynku tym piszemy na str. 27). Na pozycji tej wystąpili Kalinowski i Kujawa.

Niestety, wyraźnie widać było brak Sinielnikowa. Na domiar złego Kalinowski miał przerwę w treningach spowodowaną kontuzją.

Mecz był raczej bezbarwny, przewaga należała do gospodarzy i wahała się od 15 do 20 punktów. Po przerwie, białostoczanie zagrali „każdy swego", a nie strefą, co okazało się skutecznym rozwiązaniem i zniwelowali przewagę gospodarzy do 5 punktów. Riposta pruszkowian była szybka i wszystko wróciło do normy. Na parkiecie w hali Mazowszanki doskonale zaprezentował się Tyrone Thomas. Zbierał oklaski za efektowne „wejścia", kończące się z reguły celnymi rzutami. Zdobył dla drużyny połowę punktów! Trener Jacek Gembal wprowadził na boisko Zbigniewa Marculewicza (203 wzrostu), grał ponad 20 minut i został wysoko oceniony przez szkoleniowca.

Sobotni mecz w Pruszkowie rozpoczął rundę rewanżową. W najbliższą niedzielę, 3 listopada, Dojlidy Instal zmierzą się w hali Włókniarza z wiceliderem tabeli Browarami Tyskimi Bobry Bytom.

Pozostałe wyniki i tabela na str. 27.

LESZEK TARASIEWICZ

GRZEJNIKI aluminiowe
TrisBi ALYSO
■ TB 350 ■ TB 500
żeliwne
Stąporków S.A.
■ TYP TA-1P(tap) ■ TYP TA-1(max)
mirpol
niskie ceny
15-620 Białystok, tel. 512-606
ul. Elewatorska 29, tel. 514-061, fax 514-063

HALLO TAXI 96-27
20% ZNIŻKI PRZY ZAMÓWIENIACH TELEFONICZNYCH