GAZETA
współczesna
Nr indeksu 350133
DZIENNIK REGIONALNY • Białystok, Giżycko, Łomża, Suwałki • Nr 211 (13614) • Wtorek, 29.10.96 r.
ISSN - 0137-9488 Nakład 21900 egz. Cena 50 gr (5.000 zł)

Wkrótce w regionie będziemy mogli słuchać nowych stacji radiowych – „Tłok w eterze", str. 3.

W Białymstoku gościła Agnieszka Maciąg – „Na starość zostanę pisarką", *str. 3.*

Po trzech tygodniach kampanii cukrowniczej – „Więcej cukru w burakach", str. 4.

Gmina Szulbierze przejęła finansowanie opieki medycznej – „Już tylko lepiej", str. 5.

JESIENNA SZANSA
PRZEDŚWIĄTECZNE OCZEKIWANIE.
GŁÓWNA NAGRODA FIAT 126 – CZEKA.
KOLUMNA KONKURSOWA NA OSTATNIEJ STRONIE

Czy w grudniu zabraknie na wypłaty dla nauczycieli?

Będzie ciepło ale biednie

Zdaniem białostockiego kuratorium, w grudniu może zabraknąć pieniędzy na wypłaty dla nauczycieli i pracowników oświaty w jednostkach podległych kuratorowi. Taki stan to wina ministerstwa edukacji, które przekazało za mało pieniędzy i nie reagowało na apele pracowników białostockiego KO.

Do końca września dyrektorzy wszystkich kuratoryjnych placówek przesłali kuratorowi formularze sprawozdawcze, które dały dokładny obraz sytuacji finansowej białostockiej oświaty. Z raportów wynika, że obecny dług białostockich placówek kuratoryjnych wynosi 10.644.161 zł. Z tego ponad połowa, bo przeszło 5 mln, to długi zaciągnięte u dostawców opału, ciepła, energii elektrycznej i wody. Równie poważne zaległości kuratorium ma w Zakładzie Ubezpieczeń Społecznych.

W październiku kuratorium otrzymało z MEN 521 tys. złotych. Z tych pieniędzy pokryto część zobowiązań i zakupiono opał. Dzięki temu do końca roku, a może nawet do lutego, w placówkach kierowanych przez kuratora będzie ciepło. Jest to jednak kropla w morzu potrzeb, ponieważ od już istniejących długów stale narastają karne odsetki. Dziennie jest to 0,14 proc. Wynika z tego, że co tydzień KO ma do zapłacenia o 1 proc. więcej, w skali rocznej zaś jest to dokładnie 52 proc. od istniejącego zadłużenia.

Rząd zapowiedział, że w najbliższym czasie, nie wcześniej jednak niż na początku przyszłego roku, szkoły zostaną oddłużone.

– Nas interesuje, co konkretnie dostaniemy i kiedy – mówi Witold Sokołowski, dyrektor ekonomiczny białostockiego KO. **– Pewne zobowiązania są odkładane, ale nie można tego czynić w nieskończoność.**

Poważnym problemem białostockiego KO jest niedobór środków na wynagrodzenia za grudzień. Listopadowe wypłaty już przekazano na konta szkół, natomiast nie wiadomo, co będzie z grudniowymi pensjami. Braki te już wiele razy sygnalizowano ministerstwu, które przekazało zbyt mało pieniędzy. Dotychczas jednak nie było żadnej odpowiedzi.

– Widzimy realne możliwości wyjścia z tej sytuacji, ale odbędzie się to kosztem naszych wierzycieli – dodaje Sokołowski.

Tylko nieliczni wierzyciele białostockiego kuratorium rezygnują z pobierania odsetek. Tak na przykład było do tego roku z MPC-em i niektórymi dostawcami węgla. Prawdopodobnie w tym roku wszyscy będą chcieli odzyskać należne kwoty łącznie z poważnymi odsetkami.

AGNIESZKA MALISZEWSKA - SUCHOWIERSKA

Ponad połowa domów jednorodzinnych zasiedlana jest nielegalnie

Na lewo u siebie

Ze statystyk wynika, że w ostatnich sześciu latach systematycznie wzrasta liczba budowanych domów i mieszkań. Co z tego, skoro dane dotyczące oddawania gotowych mieszkań do użytku wciąż spadają i są nieporównywalnie małe w stosunku do wydawanych pozwoleń na budowę. Czy opłacalne jest budowanie w jak najdłuższym czasie?

Dlaczego w Polsce jest coraz więcej budów i jednocześnie coraz mniej mieszkań – problemem tym postanowili zająć się inspektorzy z Głównego Urzędu Nadzoru Budowlanego. Byli oni zdania, że domów jednorodzinnych wcale nie jest tak mało, jak podają statystyki.

Na potwierdzenie swoich przypuszczeń inspektorzy GUNB przeprowadzili wyrywkową kontrolę na budowach domów jednorodzinnych. Do tego celu wybrano 21 gmin z siedmiu losowo wybranych województw (suwalskiego, gdańskiego, warszawskiego, poznańskiego, rzeszowskiego, lubelskiego i bielskiego). Założenia kontroli polegały na sprawdzeniu, ile z domów zostało zasiedlonych zgodnie z przepisami prawa budowlanego.

Okazało się, że ponad połowa domów wybudowanych w latach 1990-94 jest zamieszkana na dziko, czyli bez prawnego zgłoszenia zakończenia budowy. Lokatorzy, którzy wprowadzili się na dziko, w praktyce są bezkarni. Nikt im nic nie może zrobić.

Zasiedlenia na dziko są powodem chęci jak najdłuższego korzystania z ulgi budowlanej, która jest co roku waloryzowana. W rzeczywistości nie ma bowiem ograniczeń co do czasu budowy domu, można więc w nieskończoność budować i korzystać z odpisów podatkowych – korzyści rosną. Na lewo mieszkają ci, którzy budują z wysokich dochodów uzyskiwanych na czarno. Po legalnym zameldowaniu się Urząd Skarbowy ma prawo wejść i żądać udokumentowania dochodów, za które postawiono budynek.

Takie mieszkanie ma jednak minusy. Nie zgłoszony, a więc nie odebrany przez nadzór budowlany budynek nie ma numeru adresowego, a co za tym idzie, lokator nie może się w nim zameldować. Przyłapani przez kontrole na gorącym uczynku dzicy lokatorzy tłumaczyli się nieznajomością przepisów lub, że właśnie mieli się teraz zameldować.

Najwięcej katastrof budowlanych zdarza się w domach jednorodzinnych, dlatego nielegalne zasiedlanie nie jest tylko niedopełnieniem formalności, ale zagrożeniem bezpieczeństwa lokatorów. Kontrole będą się odbywały częściej, bowiem jeszcze do końca tego roku powstanie 12 jednostek kontrolnych na terenie całego kraju. Rozporządzenie o ich powołaniu podpisał właśnie premier Włodzimierz Cimoszewicz. Jak się nieoficjalnie dowiedzieliśmy, jednostka taka będzie się mieściła również w Białymstoku.

BARBARA KLEM

Ostatnia szansa dla dłużników

Fiskus oddłuża

Kolejna akcja oddłużania dłużników fiskusa, prowadzona przez urzędy skarbowe, nie cieszyła się dotychczas popularnością wśród białostockich podatników. Na 326 wytypowanych do darowania zaległych należności budżetowych w obu białostockich skarbówkach, wnioski o oddłużenie do wczoraj złożyło 78 podatników. Ogółem zaległości podatkowe wynoszą ponad 20 mln zł (nie licząc odsetek), a dług tych, którzy wyrazili już chęć jego pozbycia się sięga prawie 7 mln zł.

Do końca października prowadzona jest akcja mająca na celu rozwiązanie problemu starych długów z tytułu zniesionych już kilku podatków (np. podatek dochodowy – ustawa z 1972 r. i z 1989 r., podatek dochodowy, od płac, popiwek, dywidenda obligatoryjna, podatek obrotowy). Jest to druga próba redukcji długów publicznej kasy (pierwsza akcja była przed dwoma laty). Zaległości mogą zostać umorzone w 85 proc. Dłużnicy dotychczas nie wyrażali jednak zbyt dużego zainteresowania ofertą fiskusa.

Ciąg dalszy na str. 2.



Od 1 listopada wszystkie pojazdy uczestniczące w ruchu ulicznym będą musiały jeździć z włączonymi światłami również w ciągu dnia. Policja radzi kierowcom, by nie czekając na tę datę, już teraz używali świateł do jazdy dziennej lub świateł mijania. Przypominamy również, że niezależnie od pory roku, kierowcy mają obowiązek używania tych świateł, od zmierzchu do świtu i w czasie gorszej widoczności. Nierespektowanie tego przepisu może zostać ukarane mandatem. **(jg) Fot. A. Zgiet**

BDK-DAEWOO Leasing
0-800 66 666
bezpłatna infolinia 7⁰⁰-20⁰⁰
Lublin ◆ Żuk ◆ Polonez Truck
LEASING FABRYCZNY

KASY FISKALNE
OPTIMUS IC
policzmy razem !
OPTIMUS SA
BIAŁYSTOK FIRMA HOLDINGU

SANTINA®
meble biurowe
Białystok, ul. Mickiewicza 25
tel. 413-856 fax 323-446

GAZETA współczesna

AKCJA RATOWNICZA TRWA

Z gruzów 12-piętrowego budynku, który zawalił się w niedzielę w Kairze, wydobyto dotychczas zwłoki 10 osób. 17 rannych przewieziono do szpitali. Trwają niezmiennie próby dotarcia do zasypanych, których liczbę ocenia się obecnie na około 150.

ŚMIERĆ PO ĆWICZENIACH

7 żołnierzy zginęło w wypadku samochodowym koło Borysowa (75 km na wschód od Mińska) – podała wczoraj agencja ITAR-TASS. Ciężarówka z żołnierzami, powracającymi z ćwiczeń na poligonie, wskutek nadmiernej prędkości wypadła z wąskiej szosy i znalazła się w zbiorniku z wodą. Nie podano bliższych szczegółów wypadku.

WAŁĘSA WYJEŻDŻA

Lech Wałęsa udaje się 30 bm. z 11-dniową wizytą na Tajwan i do Japonii. Na Tajwanie Wałęsa spotka się z prezydentem, premierem i szefem dyplomacji Republiki. Wystąpi także w parlamencie. Oprócz Tajpei b. prezydent odwiedzi także stocznię w Kao Siung, gdzie będzie rozmawiał ze związkowcami. W Tokio Wałęsa zainauguruje 9. międzynarodowe forum „Przywódcy i ich wizje odpowiedzialności" oraz weźmie udział w spotkaniu noblistów. W Nagoi będzie gościem studentów tamtejszego Uniwersytetu. Do kraju Lech Wałęsa powróci 10 listopada.

PREMIER O BUBLU

Czterostopniowa skala podatkowa to bubel legislacyjny i finansowy, który trzeba poprawić w Senacie – uznał premier Włodzimierz Cimoszewicz przed wczorajszym posiedzeniem rządu dotyczącym projektu ustawy budżetowej na 1997 rok. „Myślę z troską o tym, co się dzieje w polskim świecie politycznym. Politycy uchodzący do tej pory za poważnych, odpowiedzialnych, troszczących się o los kraju okazują się być ludźmi nieodpowiedzialnymi" – skomentował premier czwartkową decyzję Sejmu w sprawie podatków.

RZĄD PREZENTUJE

W URM zaprezentowano wczoraj „Białą księgę" – zbiór dokumentów dotyczących sprawy oskarżeń wobec byłego premiera Józefa Oleksego o rzekomą współpracę z rosyjskim wywiadem. Dziś „Biała księga" powinna pojawić się w warszawskich księgarniach. **(PAP)**

W I turze wyborów prezydenckich w Bułgarii wygrał zdecydowanie kandydat opozycji

Lewica w odwrocie

Kandydat zjednoczonej opozycji demokratycznej Petyr Stojanow zdobył 44,48 proc. głosów w pierwszej turze niedzielnych wyborów prezydenckich w Bułgarii, na drugim miejscu jest kandydat lewicy Iwan Marazow, który otrzymał 26,97 proc., a na trzecim z 21,7 proc. lider Bułgarskiego Biznes Bloku Żorż Ganczew.

Frekwencja wyborcza wyniosła 60 procent. Najważniejszym faktem, akcentowanym po pierwszej turze wyborów przez polityków i socjologów, jest skala porażki socjalistów. W porównaniu z wyborami w 1994 r., kiedy lewica otrzymała 44 proc. i zapewniła sobie absolutną większość w parlamencie, w obecnych wyborach prezydenckich Bułgarska Partia Socjalistyczna straciła połowę swoich wyborców. Przed dwoma laty głosowało na nią 2,5 mln ludzi, w niedzielę – 1,1 mln. Charakterystyczne jest, że 20 proc. tzw. stałego elektoratu lewicy wstrzymało się od głosu, co tłumaczy niższą od 1990 r. frekwencję wyborczą. Według socjologów, 23 proc. elektoratu lewicy głosowało na Żorża Ganczewa. Właśnie na odzyskanie tych głosów i mobilizację swojego elektoratu liczy w drugiej turze lewica.

Podstawowymi pytaniami do Ganczewa i Tomowa na ich nocnych konferencjach prasowych, po ogłoszeniu pierwszych wyników, było kogo poprą w balotażu i czy ceną za takie poparcie byłby rząd koalicyjny.

„Na kandydacie lewicy Marazowie ciąży błędna polityka gospodarcza Widenowa" – powiedział były wicepremier (1991) Aleksander Tomow i dodał, że jest gotowy do rozmów pod określonymi warunkami – chodzi o wyjaśnienie programu gospodarczego na najbliższy okres – o ratowanie systemu bankowego, prywatyzację rynkową, strategię rozmów z międzynarodowymi instytucjami finansowymi.

„Konieczna jest radykalna zmiana dotychczasowej polityki gospodarczej" – stwierdził Tomow. Mniej delikatny Ganczew powiedział wprost, że **„chłopcy z komsomolskiej ekipy Widenowa"** powinni odejść. „Idźcie sobie, nie macie doświadczenia w rządzeniu krajem. Niech przyjdą bardziej doświadczeni ludzie z waszej partii" – powiedział Ganczew. „Po udanych wyborach nasze podstawowe zadanie to odwołanie gabinetu Widenowa" – oświadczył jeden z liderów zjednoczonej opozycji, Stefan Sawow. **„Obecne głosowanie było najbardziej kategorycznym wotum nieufności dla rządu"** – dodał.

W odróżnieniu do kampanii wyborczej, w wypowiedziach, w nocy z niedzieli na poniedziałek, Petyr Stojanow wstrzymywał się od deklaracji co do ewentualności przyspieszonych wyborów parlamentarnych. „Prezydent nie może zarządzić wyborów przedterminowych – powiedział, ale nie może nie liczyć się z nastrojami społecznymi, z drastycznym spadkiem kredytu zaufania do socjalistów w porównaniu z 1994 r". Według Stojanowa, w Bułgarii powstała nowa większość, wymagająca nowego układu sił w parlamencie. Fakt, że niska frekwencja elektoratu lewicy jest wyrazem protestu przeciw polityce rządu Bułgarskiej Partii Socjalistycznej, przyznał także jej kandydat na prezydenta Iwan Marazow. **(PAP)**

KIG wyróżnił

W Krajowej Izbie Gospodarczej w Warszawie zostały wczoraj zaprezentowane osiągnięcia gmin, które odniosły sukces w promowaniu na swoim terenie inwestycji. „Dla władz gmin najlepszą strategią zorientowaną na budowę dobrobytu lokalnej społeczności jest przyciągnięcie krajowych i zagranicznych inwestorów" – stwierdził na konferencji prasowej prezes Krajowej Izby Gospodarczej Andrzej Arendarski.

Według Mieczysława Bąka, dyrektora Instytutu Badań nad Demokracją i Przedsiębiorstwem Prywatnym KIG, 60-70 gmin bardzo dobrze sobie radzi z przyciąganiem inwestycji. Do najbardziej aktywnych należą m.in.: Namysłów, Lębork, Koło, Gniewno (woj. gdańskie), Ustroń (woj. bielskie), Bielsk Podlaski, Ostrów Mazowiecka, Czarna w Bieszczadach, Września w Poznańskiem. **(PAP)**

Dziś pod numerem telefonu 42-53-66 dyżuruje red. Barbara Klem

Święto Niepodległości

Z udziałem „Mazowsza"

Z okazji Święta Niepodległości Polski prezydent miasta Białegostoku, Klub Radnych „Jedność", Zarząd Regionu NSZZ „Solidarność", klub sportowy „Włókniarz", Towarzystwo Gimnastyczne „Strzelec" organizują uroczysty koncert z udziałem Zespołu „Mazowsze" w dniu 11 listopada 1996 r. o godz. 17 w sali „Włókniarza" przy ul. Antoniukowskiej 60.

Zaproszenia rozprowadza Klub Radnych „Jedność", ul. Suraska 1, pokój 12 (parter) w godzinach 13-18 od dnia 2.11.1996 r.

Fiskus oddłuża

Cd. ze str. 1.

– Nasi dłużnicy dopiero w ostatnich kilku dniach zaczęli się bardzo interesować możliwością oddłużenia się. Na pewno termin ustalony przez ministra finansów nie zostanie przedłużony. Sądzę, że do końca tego miesiąca jeszcze wielu podatników wystąpi z wnioskiem o oddłużenie – mówi Edward Kosakowski, naczelnik I Urzędu Skarbowego w Białymstoku.

Podatnicy regulujący obecnie w terminie zobowiązania wobec budżetu państwa, którzy mają zaległości z tytułu nie obowiązujących już podatków mają szansę oddłużenia. Warunkiem tego jest złożenie do 31 października w urzędzie skarbowym wniosku o umorzenie długu i spłata 15 proc. kwoty zaległości.

W przypadkach, gdy sytuacja podatnika jest szczególnie trudna, naczelnik urzędu skarbowego może podjąć decyzję o oddłużeniu nawet w 90 proc.

W obu skarbówkach największe zadłużenia dotyczą nie zapłaconego podatku od wzrostu wynagrodzeń, podatku obrotowego i z tytułu nie zapłaconej dywidendy.

Do I US wpłynęły 42 wnioski o oddłużenie. Wydano dotychczas dziesięć decyzji o oddłużeniu zaległości podatkowych na kwotę 134 tys. zł i odsetek na kwotę 286 tys. zł.

– W II Urzędzie Skarbowym 36 dłużników zadeklarowało chęć oddłużenia się. Wśród nich jest 8 osób prawnych i 28 osób fizycznych. Ich zadłużenie sięga prawie 1 mln 300 tys. zł. Wydaliśmy dotychczas 5 decyzji o oddłużeniu – mówi Ewa Hrebin, zastępca naczelnika II Urzędu Skarbowego w Białymstoku.

Jak mówią naczelnicy obu białostockich skarbówek, w przypadku, gdy dłużnicy nie skorzystają z możliwości uregulowania swoich zobowiązań podatkowych, to urząd skarbowy – zgodnie z wytycznymi z ministerstwa finansów – jest zobligowany do wyegzekwowania zaległych należności wraz z odsetkami. **(doż)**

Przewaga Clintona

Według sondażu dziennika „USA Today" i telewizji CNN, przewaga Billa Clintona nad Robertem Dole"em na tydzień przed wyborami prezydenckimi wynosi 17 punktów procentowych.

W porównaniu z poprzednim sondażem poparcie dla Clintona zmniejszyło się o 3 pkt. **(PAP)**

Trybunał Konstytucyjny orzekł

Minister nie miał racji

Trybunał Konstytucyjny orzekł wczoraj, że niezgodne z konstytucją jest zarządzenie ministra finansów z marca 1994 r. w sprawie częściowego zaniechania poboru niektórych podatków. Minister, wydając to zarządzenie, przekroczył upoważnienie ustawowe. Orzeczenie jest ostateczne.

Z wnioskiem do Trybunału wystąpił poznański skład orzekający NSA na kanwie skargi jednego z przedsiębiorstw na decyzję izby skarbowej odmawiającej mu oddłużenia kwot nie wpłaconych z tytułu „popiwku" i dywidendy. NSA uznał, że minister na podstawie ustawy o zobowiązaniach podatkowych mógł zarządzić jedynie, w sytuacjach gospodarczo lub społecznie uzasadnionych, zaniechanie poboru podatków, a więc zobowiązań podatkowych, których termin płatności jeszcze nie upłynął, a nie zaległości podatkowych, w skład których wchodzą również odsetki.

Na rozprawie przedstawiciele ministra finansów argumentowali, że zaległość podatkowa to także podatek – taki, którego termin płatności już upłynął. Trybunał uznał, że podatek i zaległość podatkowa, to nie to samo. W stosunku do zaległości podatkowych mogą być stosowane tylko przepisy dotyczące umorzenia, nie zaś zaniechania poboru. Minister Finansów przekroczył upoważnienie zawarte w ustawie o zobowiązaniach podatkowych, ustanawiając zarządzeniem instytucję zaniechania poboru zaległości podatkowych, której nie ma w ustawie – podkreślił Trybunał. **(PAP)**

Złodzieje w areszcie

Nie byli wybredni

Sąd Rejonowy w Białymstoku aresztował tymczasowo na trzy miesiące czteroosobową grupę włamywaczy. Mężczyźni są podejrzani o dokonanie 11 włamań lub ich usiłowanie do różnych obiektów na terenie woj. białostockiego. Szczególnie aktywni byli od połowy września do momentu zatrzymania w ubiegłym tygodniu.

Dwaj spośród włamywaczy mają po 18 lat i mieszkają w Białymstoku. Dwaj inni liczą sobie po 23 lata. Jeden z nich mieszka czasowo w Grabówce, drugi w Sobolewie. 18- i 23-latek to rodzeni bracia.

Tylko 21 października aresztowani dopuścili się czterech przestępstw. Usiłowali włamać się do sklepu spożywczego w pobliżu Juchnowca. Następnie wybili otwór w ścianie sklepu w miejscowości Kołodno. W Białymstoku z kolei włamali się do magazynu przy ul. Branickiego, skąd skradli dwie szlifierki o wartości 140 zł. Tego samego dnia również usiłowali dokonać włamania do zakładu stolarskiego w gm. Gródek. Zostali spłoszeni przez śpiących w zakładzie pracowników.

Jak powiedział rzecznik prasowy KWP w Białymstoku podin. Krzysztof Kasprzak, złodzieje nie byli wybredni i włamywali się do różnych, często zupełnie przypadkowych obiektów. Mają na swoim koncie także włamania mieszkaniowe. **(jg)**

EKSPRESEM

● Wczoraj nad ranem, na II piętrze bloku przy ul. Łagodnej w Białymstoku, wybuchł pożar. Ogień, zaprószony przez osoby dorosłe, strawił wyposażenie kuchni i pokoju. Straty oszacowano na 20 tys. zł.

● Około godz. 3 patrol policyjny w Białymstoku zatrzymał na gorącym uczynku włamania do fiata 126p 18-letniego młodzieńca. Samochód został uszkodzony.

● O godz. 11.20, w Białymstoku na skrzyżowaniu ul. Kopernika i Hetmańskiej, kierowca kamaza nie zachowując należytej ostrożności wpadł w poślizg i wjechał pojazdem na wysepkę, potrącając pracownika drogowego. Poszkodowany doznał niewielkich obrażeń.

● W miejscowości Korobiec, gmina Suwałki, skradziono samochód Renault, koloru czarnego, GWE 15-27, na szkodę mieszkańca Gorzowa Wielkopolskiego; z ul. Cisowej w Białymstoku – szarą syrenę BTG 98-67; z posesji Zespołu Szkół Mechanizacji Rolnictwa w Supraślu – zielonego fiata 126p BKD 342Z. **(a)**

Wyrazy szczerego współczucia
Adamowi Stepaniukowi
z powodu tragicznej śmierci
OJCA
składają: pracownicy Zakładu Obsługi Komunikacji Miejskiej w Białymstoku
gm 16981

Panu mgr. inż.
Antoniemu Kozłowskiemu
z powodu śmierci
OJCA
wyrazy współczucia
składają: koledzy i współpracownicy
gm 16961

Wyrazy głębokiego współczucia z powodu śmierci
ŻONY
Panu wizytatorowi
Czesławowi Zaniewskiemu
składają: Dyrekcja i Rada Pedagogiczna Szkoły Podstawowej nr 13 w Białymstoku
gm 16980

W Białymstoku, Ełku i Łomży będzie można słuchać nowych stacji radiowych

Tłok w eterze

Radio „WaWa" w Białymstoku, Sławomir Borowy i Radio „BAB" w Łomży oraz Radio „5" w Ełku będą mogły nadawać w tych miastach własne programy radiowe. Krajowa Rada Radiofonii i Telewizji podjęła bowiem uchwały koncesyjne, które wstępnie właśnie tym wnioskodawcom przyznają częstotliwości radiowe.

Jak poinformował „Współczesną" członek Krajowej Rady Radiofonii i Telewizji Jan Szafraniec, KRRiTV skierowała do uzgodnień technicznych wnioski tych czterech wnioskodawców o przyznanie im częstotliwości radiowych w Białymstoku, Ełku i Łomży. Decyzja KRRiTV nie oznacza bowiem automatycznego przyznania koncesji. Ustalenia Rady muszą być jeszcze uzgodnione pod względem technicznym z ministerstwem łączności, następnie stać się przedmiotem uchwał koncesyjnych KRRiTV i ostatecznie decyzjami koncesyjnymi, podpisanymi przez przewodniczącego Rady. Rozgłośnie otrzymają więc koncesje dopiero w przyszłym roku i wtedy też rozpoczną nadawanie.

W Łomży, po załatwieniu wspomnianych formalności, częstotliwości w tzw. dolnym paśmie UKF mają otrzymać Sławomir Borowy i Radio „BAB". Byli to jedyni wnioskodawcy, którzy chcieli w tym mieście prowadzić rozgłośnie radiowe. S. Borowy, który zajmuje się handlem sprzętem elektronicznym, chce uruchomić Radio „Łomża". Byłaby to stacja o zasięgu lokalnym, nadająca uniwersalny program o mieście i regionie od 16 do 24 godzin na dobę. Stacja miałaby działać w myśl triady – etyka, warsztat, wiedza. Inną wizję radia ma trójka rodzeństwa z Łomży – Jolanta Łuniewska, Andrzej i Waldemara Marczykowie. Ich Radio „BAB" byłoby przeznaczone, jak wskazuje nazwa, dla kobiet między 25 a 40 rokiem życia. Według planów, w programie ich stacji aż 60 proc. czasu antenowego zajęłyby programy słowne, przede wszystkim audycje poradnicze dla kobiet.

W Ełku będzie można natomiast słuchać nadającego do tej pory tylko w Suwałkach Radia „5" Piotra Bajera. KRRiTV chce mu przyznać częstotliwość w dolnym zakresie UKF. Akceptacji Rady nie uzyskał natomiast wniosek Miejskiego Domu Kultury w Ełku, który chciał uruchomić Radio „Ełk". Radio „5" ma też otrzymać częstotliwość w górnym zakresie UKF w Suwałkach. W tej chwili można go bowiem słuchać tylko w dolnym paśmie UKF.

W najbliższym czasie w polskim eterze pojawią się też „nowe zjawiska sieciowe". Będą nimi radio informacyjne „Inforadio" oraz sieć już istniejącego Radia „WaWa", która będzie słyszalna także w Białymstoku. KRRiTV przychyliła się bowiem do wniosku o rozszerzenie działalności Radia „WaWa", którego do tej pory można było słuchać tylko w Warszawie. W obecnym konkursie koncesyjnym ma ono otrzymać od KRRiTV nadajniki w Trójmieście, Krakowie i Szczecinie, natomiast nieco później m.in. w Białymstoku. Będzie ono słyszalne tylko w Białymstoku i okolicach, bowiem nadajnik tej stacji ma mieć moc 100 W.

– Chociaż „WaWa" nie składała wniosku o przyznanie jej częstotliwości w Białymstoku, postanowiliśmy zaproponować jej lokalizację nadajnika także w tym mieście – powiedział Szafraniec.

Właścicielem Radia „WaWa" jest były dziennikarz radiowej „Trójki", a potem telewizyjnego „Teleexpressu" i „Wiadomości", Wojciech Reszczyński. Radiostacja jest znana z tego, że gra klasycznego rocka i ma, co jest wyjątkowe wśród mediów elektronicznych, wyraźnie prawicowe oblicze.

(RR)

Suwalski Sąd Wojewódzki wciąż nękany

Bombowe straszenie

Po raz drugi w ciągu tego miesiąca na wiadomość o podłożonej w budynku bombie, ewakuowano wczoraj pracowników Sądu Wojewódzkiego oraz mieszkańców sąsiednich posesji. Poniedziałkowy alarm, podobnie jak poprzedni, okazał się fałszywy.

Nękanie suwalskiego SW ma już swoje tradycje. Warto przypomnieć, że cztery lata temu złodzieje splądrowali biurka sędziów, poniszczyli akta i – zapewne w poczuciu dobrze spełnionego obowiązku – poprzebierani w togi i łańcuchy z godłem – wyszli na ulicę.

Nie upłynęło kilka miesięcy, a już suwalska policja donosiła o kolejnym nocnym włamaniu do sądu. Tym razem obeszło się bez ekscesów i hańbienia powagi majestatu. Ukradziono przedmioty prozaiczne jak młynek do kawy i elektryczny czajnik. Dopiero „Współczesna" wytropiła, że na liście łupów figurują także eleganckie szpilki pani sędziny, w jakich zwykle udawała się na rozprawy.

(gram)

W Białostockiem

Śmierć na drodze

Dwa wypadki śmiertelne wydarzyły się w województwie białostockim pod koniec ubiegłego tygodnia.

Pierwszy z nich miał miejsce ok. godz. 12 na drodze Kleszczele – Policzna. 44-letni mieszkaniec Bielska Podlaskiego, jadący samochodem ciężarowym marki „Jelcz", omijając stojące na poboczu cinquecento, nie ustąpił pierwszeństwa jadącemu z przeciwnej strony fiatowi 126 p. Doszło do zderzenia czołowego. 56-letni kierowca „malucha", mieszkaniec wsi Policzna, zginął na miejscu.

Drugi wypadek wydarzył się w pobliżu Choroszczy ok. godz. 20. 22-letni mieszkaniec Białegostoku, jadący autem daewoo FSO, potrącił dwie osoby – 16-letniego mieszkańca Choroszczy i 14-letnią mieszkankę jednej ze wsi w gm. Choroszcz. Dziewczyna zginęła na miejscu, chłopak z ogólnymi obrażeniami ciała został przewieziony do szpitala.

Tego samego dnia, ok. godz. 13, na ul. Targowej w Hajnówce 6-letnia dziewczynka uwiesiła się z tyłu fury konnej doczepionej do ciągnika rolniczego. Spadła i uderzyła się o tylne koło fury. Z obrażeniami głowy została przewieziona do szpitala.

(jg)

Kwesta na konserwację nagrobków łomżyńskiej nekropolii

Uratować zabytki

W ubiegłym tygodniu ukonstytuował się w Łomży społeczny zespół ds. ratowania zabytków architektury cmentarnej. Będzie on działał przy Towarzystwie Przyjaciół Ziemi Łomżyńskiej. Głównym celem zespołu będzie pozyskiwanie środków na konserwację nagrobków na łomżyńskiej nekropolii.

Towarzystwo Przyjaciół Ziemi Łomżyńskiej od wielu lat, wspólnie z łomżyńskim oddziałem PTTK, czynnie włącza się w akcję ratowania perełek architektury znajdujących się na łomżyńskim cmentarzu. W latach 1984–85 oraz 1993–95 członkowie wymienionych organizacji oraz zaproszeni goście przeprowadzali 1 listopada kwesty na remonty wybranych nagrobków. Renowacji poddano m.in. nagrobek Antoniego Jezierskiego, rzeźbę z grobu rodziny Remiszewskich oraz grobowiec Napoleona Ręgowskiego. Za zgromadzone środki przeprowadzono także gruntowną przebudowę grobowca Julii z Łojków Ołtarzewskiej.

W ubiegłym roku kwestujący przedstawiciele TPZŁ i PTTK, zaproszeni łomżyńscy dziennikarze oraz harcerze zebrali łącznie ponad 20 milionów starych złotych.

Zachęceni ubiegłoroczną hojnością mieszkańców Łomży organizatorzy kwesty zamierzają przeprowadzić zbiórkę i w tym roku. Do udziału w niej – oprócz dziennikarzy, co staje się tradycją – zaproszenia otrzymają także wojewoda łomżyński, władze miasta oraz parlamentarzyści Ziemi Łomżyńskiej.

Specjalnie oznakowani kwestujący będą zbierać datki 1 listopada, w godz. 8–16, przy trzech bramach wejściowych na stary łomżyński cmentarz.

(ata)

Sześciu wychowanków uciekło z białostockiego „poprawczaka"

Przez otwarty właz

Sześciu wychowanków uciekło w minioną niedzielę ok. godz. 19 z Zakładu Poprawczego w Białymstoku. Chłopcy wydostali się na dach poprzez otwarty właz, potem sforsowali ogrodzenie. Policja została powiadomiona o ucieczce dopiero po godzinie.

W zakładzie poprawczym prowadzony jest remont pomieszczeń. Pracownicy budowlani po zakończeniu robót nie zabezpieczyli odpowiednio włazu na dach.

– Tłumaczyli, że zepsuła się kłódka zamykająca właz i musieli ją upiłować – mówi Stefan Wolański, dyrektor Zakładu Poprawczego w Białymstoku. **– Pracowali po godzinach, chcieli skończyć prace przed zapowiadanym deszczem. Ponieważ nie są oni uczuleni na problemy dotyczące zabezpieczenia – nie powiadomili o otwartym włazie pracowników zakładu.**

Jak powiedział dyrektor Wolański, wychowawcy zauważyli brak chłopców znacznie wcześniej, przed powiadomieniem policji. Najpierw jednak, nie wiedząc o otwartym włazie, poszukiwali ich na terenie zakładu. Dopiero później zadzwonili na policję.

– Zleciłem swemu zastępcy przeprowadzenie postępowania wyjaśniającego w tej sprawie – dodał dyrektor. **– W niedzielę nie było nas obu w zakładzie. Sam o ucieczce dowiedziałem się dopiero w poniedziałek rano...**

Zdaniem policji, ucieczka była spowodowana zaniedbaniami ze strony pracowników zakładu poprawczego. Ponadgodzinne opóźnienie zaś w przepływie informacji znacznie ułatwiło uciekinierom zadanie.

Wśród uciekinierów jest dwóch 18-latków, trzech 17-latków i 15-latek. Wszyscy znaleźli się w zakładzie za drobne kradzieże. Zdaniem dyrektora, ucieczka nie była zaplanowana, spowodowały ją sprzyjające okoliczności. Przekazano policji dane personalne i adresy chłopców oraz ich rysopisy. Gdy zostaną zatrzymani przez funkcjonariuszy i trafią z powrotem do zakładu, grozi im kara w postaci wstrzymania przepustek na okres pięciu miesięcy. Nie będzie to dla nich nic nowego – już wcześniej bowiem sprawiali oni kłopoty wychowawcze i kara ta była już stosowana.

(jg)

Agnieszka Maciąg w Białymstoku

Na starość zostanę pisarką

Wczoraj przyjechała do Białegostoku Agnieszka Maciąg – szczęśliwa mama, piosenkarka, supermodelka, a przede wszystkim – jak się okazało podczas konferencji prasowej – białostoczanka.

Agnieszka, według magazynu „Sukces" najseksowniejsza Polka, rozpoczęła właśnie u nas tzw. press tour, czyli promocję w mediach swojej debiutanckiej płyty „Marakesz 5:30".

– **Mieszkam w Warszawie, ale mój pępek świata jest tutaj** – powiedziała w „Radiu Białystok".

I nic dziwnego – na konferencję prasową przyszła jej mama, nauczycielka chemii, koleżanki ze szkoły i mnóstwo fanów. Gwiazda pojawiła się zaś w towarzystwie męża, Pawła. Opowiadała o swojej pracy, rodzinie, latach szkolnych („**byłam dobra z historii i języka polskiego, ale przedmioty ścisłe to już żenada**"), a także o popularności u mężczyzn („**jestem matką i żoną, a ten fakt wielu panów trzyma na dystans**"). Nie chciała zdradzić, dlaczego w tytule jej płyty pojawia się słowo „Marakesz", w zamian ujawniła swoje plany na przyszłość.

– **Choć ubieranie lalek było w dzieciństwie moją ulubioną zabawą, nie marzy mi się kariera projektantki mody. Marzę raczej o tym, żeby napisać książkę i namalować obraz. Może na starość zostanę pisarką.**

Fani, którym nie udało się spotkać z Agnieszką na konferencji prasowej, mogli wczoraj pójść do Hotelu Gołębiewski, gdzie gwiazda rozdawała autografy. Do kupienia był też jej „Marakesz 5:30" – płyta wypełniona muzyką środka, wzbogaconą o elementy funk, jazzu i soul.

(tal)

Więcej o Agnieszce Maciąg – jej karierze, marzeniach i spotkaniach z supermodelkami z całego świata – napiszemy w najbliższym „Magazynie".



Agnieszka Maciąg z mężem Pawłem **Fot. A. Zgiet**

Posiadacze fałszywych dolarów wpadli na przejściu w Ogrodnikach

Zawiodły nerwy

W miniony piątek, na dzikiej giełdzie w pobliżu przejścia granicznego w Ogrodnikach, dwaj Litwini podróżujący oplem zamierzali kupić od swojego rodaka volkswagena passata, płacąc fałszywymi dolarami. W sfinalizowaniu transakcji przeszkodził przypadkowo przejeżdżający radiowóz.

Oszustom prawdopodobnie zawiodły nerwy, ponieważ na widok policji jeden z nich natychmiast uruchomił silnik opla, drugi zaś w popłochu rzucił się do ucieczki, po drodze gubiąc wyładowaną reklamówkę.

Radiowóz ruszył w pościg. Okazało się, że w zgubionej plastikowej torbie było 7,6 tys. fałszywych dolarów z podobizną prezydenta Jeffersona, natomiast w zatrzymanym oplu znaleziono jeszcze 2,3 tys. USD w takich samych banknotach studolarowych.

Wobec obu Litwinów zastosowano dwumiesięczny areszt tymczasowy.

(gram)

Przygniotło go

Wczoraj około południa doszło do tragicznego wypadku w miejscowości Doliwy na trasie Olecko–Giżycko. Na miejscu zginął 29-letni Łotysz, kierujący ciężarowym mercedesem, a troje pasażerów forda opatrzono w oleckim pogotowiu.

Rozpędzony ford, jadący od strony Giżycka, uderzył w bok mercedesa już po tym, jak ciężarówkę, wyładowaną drewnem, ściągnęło na lewe pobocze. Oba samochody runęły do rowu. Prawie bez szwanku wyszli z wypadku pasażerowie forda, natomiast szoferka ciężkiego mercedesa śmiertelnie przygniotła 29-letniego kierowcę, obywatela Łotwy.

(gram)

GAZETA współczesna

Studenci dojeżdżający „czerwoniakami" z Łomży do Marianowa karani są mandatami

Dobra wola miasta

Rektor Wyższej Szkoły Agrobiznesu w Łomży twierdzi, iż jedna z uchwał łomżyńskich radnych represjonuje studentów jego uczelni. Jednocześnie zwrócił się z prośbą do samorządu o uchylenie wcześniejszej decyzji dotyczącej zawieszania ulg w opłatach za przejazdy komunikacją miejską.

Sprawa została wywołana po tym, jak kontrolerzy Miejskiego Przedsiębiorstwa Komunikacji w Łomży rozpoczęli karanie studentów nowo powstałej WSA, dojeżdżających na zajęcia do podłomżyńskiego Marianowa, za przejazdy na podstawie biletów ulgowych.

Zdaniem władz uczelni, studenci okazujący ważne legitymacje mają prawo do ulgowej opłaty za korzystanie z miejskich środków komunikacji na podstawie art. 153 ustawy o szkolnictwie wyższym.

Jednocześnie w piśmie, skierowanym m.in. na ręce prezydenta Łomży i dyrektora MPK rektor uczelni Roman Engler zaznacza, że Łomża jest „(...) jedynym miastem w Polsce, w którym pochodzące z wyboru władze podjęły uchwałę dyskryminującą mieszkańców studiujących w jedynej wyższej uczelni."

Rzeczywiście, wspomniana ustawa o szkolnictwie wyższym zawiera zapis, który mówi, że studenci są uprawnieni do 50-procentowej ulgi. Zapis nie warunkuje jej przyznania od rodzaju i formy studiów.

Według Bogusława Szczecha, dyrektora MPK w Łomży, problem należy rozpatrywać w nieco innym wymiarze. Marianowo, miejscowość, w której kształcą się przyszli agrobiznesmeni, leży poza granicami miasta, na terenie gminy Piątnica. Kilka lat temu MPK miało zrezygnować z obsługiwania terenów okolicznych gmin. Wskutek interwencji mieszkańców zdecydowano się jednak na utrzymanie istniejących linii, lecz na innych, rynkowych zasadach.

– Jak dotychczas samorządy Nowogrodu, gminy Łomża czy wspomnianej Piątnicy niezmiennie negatywnie odpowiadają na moje monity w sprawie współfinansowania komunikacji – twierdzi Szczech. – **Dlatego też w mocy pozostają wcześniejsze ustalenia. Autobusy MPK Łomża jeżdżą m.in. do Marianowa, ale na warunkach ustalonych przez samorząd Łomży, który nie może dotować zadań należących do innych gmin.**

Jak wynika z informacji przedstawionych przez dyrektora Szczecha, cennik nie przewiduje żadnych ulg. Bilety dla młodzieży są jednak tańsze niż dla dorosłych.

Być może więc pismo rektora powinno trafić na inne ręce, jak choćby wójta Piątnicy?

(ata)

W białostockich Sklejkach trwa spór o płace

Pomogą mediatorzy

Zarząd i zakładowa „Solidarność" Zakładów Przemysłu Sklejek w Białymstoku wybrali wczoraj mediatorów, którzy mają pomagać w negocjacjach dotyczących podwyżek wynagrodzeń. Zostali nimi Irena Wychowałek Sokołowska i Jan Wysocki. Obydwoje pracują w Delegaturze Ministerstwa Przekształceń Własnościowych.

W białostockich „Sklejkach" od 22 października trwa pogotowie strajkowe. Zostało ono ogłoszone, ponieważ nie doszło do zaplanowanej wcześniej, 21-procentowej podwyżki płac. Zdaniem prezesa zarządu i zarazem dyrektora Wiesława Szczygła, sytuacja zakładu sprawia, że wprowadzenie podwyżek jest niemożliwe. Związkowcy są innego zdania. Wybrani wczoraj mediatorzy, 30 października, przeprowadzą rozmowy z obiema stronami i zadecydują, czy istnieje możliwość zawarcia porozumienia. Data spotkania obydwu stron na razie nie jest jeszcze znana.

(koci)

Po trzech tygodniach kampanii cukrowniczej

Więcej cukru w burakach

Po trzech tygodniach od rozpoczęcia kampanii cukrowniczej „Łapy" skupiły już 175 tysięcy ton buraków. Do handlu trafiło do tej pory kilkaset ton cukru wyprodukowanego z tegorocznego surowca. Kilogram nowego cukru kosztuje średnio ok. 2,03 zł.

Cukrownia w Łapach rozpoczęła skup buraków przed trzema tygodniami, dwa tygodnie temu rozpoczęło się krojenie i produkcja pierwszego w tym sezonie cukru.

– Kampania biegnie pełną parą – powiedział nam Włodzimierz Sobieszuk, dyrektor cukrowni w Łapach. **– Dotychczas warunki pogodowe sprzyjały zarówno wykopkom, jak i dostawom. Plony i poziom cukru są wysokie.**

Od własnych plantatorów cukrownia skupiła dotychczas 130 tysięcy ton buraczanych korzeni. Ponad 45 tysięcy ton buraków to przerzuty z innych cukrowni. Tegoroczny przerób łapskiej fabryki – jak mówi dyrektor Sobieszuk – ma wynieść 280 tys. ton. Skup zakończy się w połowie listopada, a produkcja cukru będzie trwała jeszcze do pierwszych dni grudnia.

Obecny tydzień będzie bardzo intensywny dla pracy cukrowni. W tym tygodniu cukrownia zamierza skupić przeszło 40 tysięcy ton buraków. Od wczoraj bowiem wzrosły ceny skupu o 10 zł za tonę surowca. Ta podwyżka miała zachęcić rolników do późniejszych wykopków i tym samym rozłożyć kampanię w czasie. O ile dotychczas średnio rolnik otrzymywał za buraki 100 zł, teraz dostanie 110 zł, plus oczywiście wszystkie inne dopłaty za dowóz, rozładunek itp.

Poziom cukru w burakach jest w tym roku wyższy niż w zeszłorocznych plonach. Z tony buraków otrzymuje się 12,5 kg cukru. Łapski zakład sprzedaje cukier po 1,820 zł netto w workach 50 kg oraz po 1,88–1,90 zł (również netto; plus 8 proc.) za opakowania 1-kilogramowe. W białostockich sklepach ceny cukru wahają się od 2,06 zł za cukier luzem do 2,30 zł za opakowania kilogramowe.

BK

To wszystko z miłości do bliźniego swego

Przewagi Unii

Unia Pracy święciła w czwartek swoje zwycięstwo. Sejm dopuścił aborcję „ze względów społecznych" oraz przyjął propozycję wprowadzenia czwartej 17-proc. stawki podatkowej dla najniżej zarabiających.

– To, że partii opozycyjnej udaje się jednego dnia przeforsować dwie swoje ustawy, to jest zwycięstwo – stwierdził podczas wczorajszej konferencji prasowej Artur Smółko poseł Unii Pracy.

Poseł dodał, że Unia atakowana jest za swoje stanowisko w obu sprawach z różnych stron. Przeciwnicy aborcji wyzywają posłów UP od morderców nie narodzonych dzieci, z kolei SLD – po przyjęciu przez Sejm nowych stawek podatkowych nazywa posłów UP demagogami.

– A to jest i w jednym, i w drugim przypadku „fałszywe świadectwo przeciw bliźniemu swemu" – dodał poseł.

UP twierdzi, że aborcja jest złem. Sądzi jednak, że bardziej liberalna ustawa zmniejszy ilość dokonywanych aborcji. Powołuje się tu na przykłady Danii i Holandii.

Odnośnie nowych stawek podatkowych pojawiły się głosy, że propozycja Sejmu nie jest możliwa do zrealizowania.

– A to jest kłamstwo – stwierdził poseł.

Unia Pracy może przedstawić projekt nowelizacji budżetu, zgodnie z którym ustalone progi podatkowe nie spowodują deficytu budżetowego, nie zwiększą długu wewnętrznego i nie rodzą zagrożenia zwiększenia inflacji. UP domaga się publicznej debaty pomiędzy „sternikiem naszej gospodarki" Grzegorzem Kołodko a przedstawicielem UP.

Zdaniem Artura Smółko, istnieje duże prawdopodobieństwo, że przyjęta przez Sejm ustawa nie upadnie w Senacie.

(aż)

Uratować środowisko

Wczoraj zaczęło się w Golubiach k. Ełku czterodniowe szkolenie wojewódzkich inspektorów ochrony środowiska. Prowadzi je specjalna komisja z Niemiec. Szkolenie obejmie początkowo wschodnią część kraju, następnie całą Polskę. Program dotyczy m.in. problemów globalnych (kwaśne deszcze, ozon, efekt cieplarniany), ekotoksykologii (szkodliwe działanie niebezpiecznych substancji), Morza Bałtyckiego (wpływ emisji na ekosystem). Zachodni goście promować będą także nowe technologie usuwania odpadów i utylizację zużytych substancji.

(ko)



Dziecko, które rozpoznało się na zdjęciu (główka w kółeczku) prosimy o zgłoszenie się na wystawę w celu odebrania nagrody

Fot. I. Wysocki

Konkurs Lego i Gazety Współczesnej!

Od 17 października można oglądać w Białymstoku wystawę Lego, zatytułowaną „Podwodny świat".

Z tej okazji ogłaszamy 2 konkursy dla naszych Czytelników. Nagrodami będą, oczywiście, klocki Lego.

Aby wziąć udział w I konkursie, należy wypełnić kupon (obok), wyciąć go i wysłać pod adresem „Gazety Współczesnej" lub wrzucić do urny na wystawie.

Wśród uczestników rozlosujemy 40 pudełek lego. Losowanie odbędzie się 3 listopada o godz. 17 na wystawie.

Aby wziąć udział w II konkursie, należy po prostu odwiedzić wystawę. Codziennie będzie tam również nasz fotoreporter, który zrobi dzieciom zdjęcie. Nazajutrz jedno z nich, z zaznaczoną kółkiem główką dziecka, opublikowane będzie w „Gazecie Współczesnej". Dziecko ze zdjęcia powinno zgłosić się w ciągu 2 dni wraz z tym egzemplarzem gazety na wystawę, a otrzyma minilego.

WYSTAWA AQUAZONE PODWODNY ŚWIAT

LEGO

Od 17 października do 3 listopada `96
w godz. 10-19
w Białostockim Teatrze Lalek
Białystok, ul. Kalinowskiego 1

WSTĘP WOLNY!

ORGANIZATOR
IMPORTER LEGO
GALTEX
Oddział Białystok, ul. Handlowa 3
tel. 420 715, fax 420 630

PATRONAT RADIOWY
radio AKADERA 71,24 FM BIAŁYSTOK

PATRONAT PRASOWY
GAZETA współczesna

KUPON

Jaki tytuł ma obecna wystawa LEGO?

.....

Imię i nazwisko

.....

Adres

.....

Bohdan Smoleń w Suwałkach !!!

KUPON KONKURSOWY KUPON KONKURSOWY KUPON KONKURSOWY KUPON KONKURSOWY

FIRMA SMOLEŃ DESZCZYŃSKI ZAPRASZA

Chcesz zobaczyć program kabaretowy **Bohdana Smolenia** w Hali OSiR w Suwałkach 8.11.96 r. ...?

Odpowiedz na dwa pytania:

1. Podaj nazwę poznańskiego kabaretu, w którym na przełomie lat 70 / 80 występował Bohdan Smoleń
.....
2. Podaj imię i nazwisko scenicznego partnera B. Smolenia z kabaretu "TEY".
.....

WYTNIJ KUPON I PRZYŚLIJ POD ADRESEM "GAZETY WSPÓŁCZESNEJ" ul. Suraska 1, Białystok 15-950, w dniach 1.11.96

DO WYGRANIA
5 podwójnych zaproszeń na występ oraz 3 kasety i książka.

bm

Gmina Szulborze przejęła finansowanie opieki medycznej

Już tylko lepiej

Zarząd gminy Szulborze wystąpił z wnioskiem o podjęcie uchwały w sprawie przejęcia ośrodka zdrowia. Radni przychylili się do propozycji władz gminy. W ostatnich dniach wójt Henryk Kaczyński podpisał z lekarzem wojewódzkim porozumienie dotyczące warunków przekazania placówki pod opiekę samorządowców.

Szulborze jest pierwszą gminą z terenu województwa łomżyńskiego, która zdecydowała się na tego typu krok. Zdaniem wójta Kaczyńskiego, momentu decyzji nie można było dłużej odwlekać. Przejęcie finansowania działalności ośrodka zdrowia powinno poprawić nie najlepsze warunki obsługi pacjentów i pracy personelu medycznego.

– Dotychczasowa partycypacja w finansowaniu ośrodka przez ZOZ w Wysokiem Mazowieckiem była nadzwyczaj skromna. Często ograniczała się do papieru toaletowego i kilku butelek lizolu – wspomina wójt Kaczyński. **– Skoro taki stan rzeczy miał trwać, postanowiliśmy nie dopuścić do tego. Decyzja o przejęciu opieki nad ośrodkiem umożliwi dodatkowo, dzięki przekazaniu środków bezpośrednio do gminy, częściowy zwrot podatków płaconych przez naszych mieszkańców.**

Po trudnych negocjacjach, ułatwionych, jak twierdzi wójt, życzliwym nastawieniem lekarza wojewódzkiego, Mariana Siwika, doszło do podpisania porozumienia, na mocy którego samorząd Szulborza, w formie zadania zleconego, przejmie opiekę nad ośrodkiem zdrowia. Gmina, której obszar zamieszkuje 2800 mieszkańców, otrzyma w ciągu roku ponad 400 mln starych złotych. Pieniądze te będą przeznaczone na wydatki pozapłacowe.

– Jednocześnie lekarz wojewódzki zobowiązał się do współfinansowania zakupów niezbędnego sprzętu. W najbliższym czasie zamierzamy wyposażyć ośrodek w zestaw reanimacyjny. Na szczęście nie musimy szukać lekarza. W ośrodku przyjmuje obecnie doktor Jersak. To wspaniały człowiek – chwali medyka wójt Kaczyński.

Piotr Jersak, absolwent łódzkiej AM, nie pozostaje dłużny. Jego zdaniem, wójt Kaczyński znacznie przyczynił się do tego, że sytuacja w zakresie opieki medycznej w gminie uległa poprawie.

– Kiedy przed ponad dwoma laty podjąłem się pracy w Szulborzu, byłem przerażony. W pomieszczeniach ośrodka stały piece kaflowe. Po betonowych posadzkach biegały myszy. Dzięki wsparciu gminy, która zainwestowała w remont ponad 300 mln złotych, i konsekwencji wójta udało się doprowadzić pomieszczenia do „normalnego" stanu. Teraz może być już tylko lepiej – zaznaczył Piotr Jersak.

Tuż przed podpisaniem umowy o „obowiązku" przypomniał sobie ZOZ Wysokie Mazowieckie, który jakby w formie wiana wyasygnował pieniądze m.in. na wymalowanie pomieszczeń podległej dotychczas placówki.

Uchwałę o przejęciu ośrodka zdrowia podjęli również radni, w odległej o kilka kilometrów od Szulborza, gminie Zaręby Kościelne. Niestety, kilka tygodni później, na wniosek zarządu, samorządowcy podjęli uchwałę... odwołującą poprzednią uchwałę. Do podążenia śladem sąsiadów z Szulborza nie doszło, ponieważ, zdaniem zarządu gminy, zbyt mały był proponowany przez wojewodę stopień współfinansowania wydatków na utrzymanie ośrodka. Dodatkowym punktem spornym był brak zainteresowania władz wojewódzkich poniesieniem nakładów na modernizację budynku, w którym zlokalizowana jest przychodnia.

(ata)

Na sesji Rady Gminy Ełk

Podatkowe porządki

Na ostatniej sesji RG w Ełku uchwalono wysokość stawek podatku od nieruchomości na 1997 rok. Ulgą objęto emerytów i rencistów. Zwolniono całkowicie od podatku ośrodki zdrowia. Ponadto dokonano zmian w budżecie gminy.

Radni uchwalili, że wysokość podatku od 1 mkw. powierzchni użytkowej w budynkach mieszkalnych wyniesie 0,21 zł, natomiast opłata od 1 mkw. w budynkach związanych z działalnością gospodarczą inną niż reklama rolnicza lub leśna – 7,75 zł. Podatek od budowli wynosić będzie 2 proc. ich wartości, a od gruntów nie wchodzących w skład gospodarstw, lecz wykorzystywanych na cele rolnicze 0,50 zł od 1 ara powierzchni. Uchwalono także wymiar podatku rolnego na 1997 r., który wynosi 70 zł za 1 ha przeliczeniowy gruntów. Tym samym obniżono stawkę tego podatku w stosunku GUS o kwotę 17,20 zł za 1 ha przeliczeniowy.

Kolejnym punktem sesji była uchwała w sprawie zagospodarowania przestrzennego dla miejscowości: Buczki, Szeligi, Bartosze, Chruściele i Woszczele. Ponadto dokonano zmian w budżecie gminy na 1996 r. zwiększając dochody i wydatki o kwotę 360 223,00 zł. Z tego 300 tys. zł przeznaczono na budowę szkoły podstawowej w Stradunach, a ponad 30 tys. zł na pokrycie kosztów oświetlenia ulicznego. 30 tys. zł wykorzystanych zostanie na budowę wodociągu Barany – Malczewo.

(ko)

19-letni suwalczanin zabawiał się w gangstera

Pieniądze albo życie

Dziewiętnastoletni Adam R., uczeń suwalskiego ZST im. K. Brzostowskiego najwyraźniej nie dopracował planu, albo okazał się zbyt kiepski w roli gangstera. Wpadł w ręce policji dużo szybciej, niż się spodziewał. Wczoraj młody człowiek odpowiadał przed sądem.

Na swoją ofiarę Adam R. upatrzył 33-letniego suwalczanina Krzysztofa A. Po raz pierwszy napadł go 19 października br. koło garaży przy ul. Przytorowej, kiedy Krzysztof A. podjechał tam samochodem. Chłopak zaatakował go znienacka i grożąc wycelowanym pistoletem, zażądał kluczyków od auta. Napadnięty jednak wcale nie zamierzał spełnić żądania, odepchnął młodzieńca i uciekł.

Dziewiętnastoletni „gangster" nie dał za wygraną. W sześć dni później Krzysztof A. otrzymał list. Powycinane z różnych gazet litery układały się w pogróżkę. Trzydzieści milionów starych złotych, złożonych w określonym dniu i we wskazanej rynnie, miało być okupem za życie.

Tym razem Krzysztof A. postanowił zawiadomić policję. W minioną sobotę zatrzymano podejrzanego. W trakcie rewizji, w domu Adama R. znaleziono pistolet gazowy oraz strzępy prasy, z której wycięto litery do wspomnianego listu. Policja wystąpiła do prokuratury z wnioskiem o zastosowanie wobec Adama R. aresztu tymczasowego. Wczoraj młody człowiek stanął przed sądem.

(gram)

Suwałki – Litwa

Przyroda bez szlabanów

Ochronie środowiska na obszarach przygranicznych oraz omówieniem możliwości prawnych i finansowych tego przedsięwzięcia, rozpoczęła dziś swoje obrady w uzdrowiskowych Druskiennikach polsko-litewska grupa robocza ds. współpracy transgranicznej, której ze strony polskiej przewodniczy Cezary Cieślukowski, wojewoda suwalski.

Głównym tematem dyskusji jest kwestia uzyskania statusu terenów prawnie chronionych dla obszarów Augustowsko–Druskiennickiego oraz Suwalsko–Wisztynieckiego. W przypadku pierwszego rozmowy toczyć się muszą z Białorusią, ponieważ Puszcza Augustowska ciągnie się poza granicznym szlabanem. To samo dotyczy Puszczy Rominckiej, która dotyka granicy z Rosją.

Powołanie po polskiej stronie dwóch parków krajobrazowych: Puszczy Augustowskiej i Rominckiej, stanowiłoby silne podstawy do trójstronnych rozmów międzynarodowych i stanowiłoby asumpt do ubiegania się o fundusze ze środków finansowych Unii Europejskiej, przeznaczanych na ochronę środowiska naturalnego. Szczególnie, że na spotkaniu w Druskiennikach szeroko dyskutowany będzie problem zanieczyszczeń, niesionych przez transgraniczne rzeki oraz możliwość uzdatnienia ich wód dla celów turystycznych.

(gram)

Ukonstytuowały się władze łomżyńskiej Izby Rolniczej

Prezes narodowiec

Szczepan Zalewski, 40-letni inżynier rolnik z Nowogrodu, został prezesem Zarządu łomżyńskiej Izby Rolniczej. Wczoraj odbyło się pierwsze Walne Zgromadzenie wybranych w dniu 29 września delegatów.

Większość czasu obrad zabrały delegatom wybory władz oraz dyskusja nad statutem Izby. Na prezesa zgłoszono trzech kandydatów: Bolesława Niemirę z gm. Szulborze, Szczepana Zalewskiego z Nowogrodu i Zdzisława Dąbrowskiego z gm. Trzcianne. Wygrał Zalewski, który zdobył 37 z 81 ważnych głosów; jego kontrkandydaci uzyskali po 22 głosy.

W wyborach na wiceprezesa Izby startowali Tomasz Gietek z gm. Łomża i Stefan Brzozowski z Nowych Piekut. Wiceprezesem został Gietek, zdobywając 42 z 82 ważnych głosów.

Szczepan Zalewski jest inżynierem rolnikiem, ma 40 lat, prowadzi gospodarstwo w gm. Nowogród (ok. 40 ha, z tego 10 ha to jego własność). Pracuje ponadto poza gospodarstwem w turoślańskim Projekcie Rozwoju Prywatnych Gospodarstw Mlecznych. Jak sam stwierdził, 60 proc. jego dochodów pochodzi z gospodarstwa, a 40 proc. z innych zajęć.

Zalewski sympatyzuje ze Stronnictwem Narodowym. Uważa, że ideały Stronnictwa: miłość Boga i ziemi ojczystej, to naturalna ideologia polskich rolników. Jako prezes Izby zamierza kierować tą instytucją „ponad podziałami, dla dobra rolników". Twierdzi, że z ziemi każdy może się utrzymać, niezależnie od wielkości gospodarstwa.

W obradach uczestniczyła spora grupa obserwatorów, m.in. szef ZW PSL poseł Józef Mioduszewski i marszałek Sejmiku Samorządowego Stanisław Jabłoński. W kuluarach zwracano uwagę na porażkę PSL w wyborach prezesa. Odpadli, na skutek rozłożenia głosów, obaj kandydaci związani z PSL-em. Natomiast PSL-owski poseł, Tomasz Gietek, uzyskał w wyborach na wiceprezesa przewagę zaledwie 2 głosów. Z rozkładu głosów w tych dwóch głosowaniach wynika jednak, że PSL ma co najmniej dwumandatową większość w Izbie.

(MK)



Most na Narwi w Ploskach jest już otwarty dla ruchu drogowego. Ograniczenie dotyczy jedynie pojazdów ważących ponad 10 ton. Taki stan może potrwać jeszcze około dwóch tygodni. Wykonane kilka dni temu próbne obciążenie mostu wypadło pomyślnie. Wykonawca – Przedsiębiorstwo Robót Drogowo-Mostowych z Bielska Podlaskiego czeka jeszcze na pisemne potwierdzenie, gdyż nowoczesne technologie wykorzystane przy remoncie mostu wymagają dwutygodniowego sezonowania po pomyślnym próbnym jego obciążeniu. **(aż)**

Fot. A. Zgiet

Stymulować rozwój

Fundacja Rozwoju Województwa Białostockiego organizuje dzisiaj seminarium na temat „Stymulacji rozwoju regionalnego w świetle doświadczeń Polsko-Brytyjskiego Programu Rozwoju Przedsiębiorczości". Spotkanie ma na celu zebranie opinii krytycznych dotyczących działań Fundacji i PBEP.

Seminarium odbędzie się w sali Pałacu Branickich w Białymstoku. Początek o godz. 10.

BK

REKLAMA REKLAMA REKLAMA REKLAMA REKLAMA REKLAMA REKLAMA REKLAMA REKLAMA REKLAMA REKLAMA REKLAMA REKLAMA REKLAMA REKLAMA

MASZ PROBLEM TECHNICZNY – JEGO ROZWIĄZANIE ZLEĆ DO "ZORPOT"
szybko i solidnie:
❖ wyceny majątku trwałego
❖ biznesplany
❖ oceny i wyceny samochodów, maszyn i urządzeń
❖ pomiary zużycia paliwa
❖ dokumentację zgłoszeniową wynalazków, znaków towarowych, wzorów użytkowych i zdobniczych do Urzędu Patentowego
❖ dokumentację techniczną w pełnym zakresie branżowym
❖ ekspertyzy z zakresu ochrony środowiska
16119
zarpat
OŚRODEK RZECZOZNAWSTWA I POSTĘPU TECHNICZNEGO "ZORPOT"
Białystok o ul. Żółta 13 o tel. 42-14-42

16019
DH POLUX
WYROBY SZWEDZKICH HUT
- kształtowniki zimno- i gorącogięte
- profile zamknięte
- stale specjalne
Warszawa - (022) 48 99 16
Częstochowa, ul. Kilińskiego 23
tel./fax (034) 61 55 23
Gdynia - tel./fax (058) 24 82 52

TARCICA IGLASTA, BUDOWLANA
KRAWĘDZIAKI
ELEMENTY KONSTRUKCJI DACHÓW
16137
✓ łaty pod siding i blachę
✓ podłogi
✓ szalówki
✓ boazeria i listwy wykończeniowe
PRODUKCJA - SPRZEDAŻ
Sprzedaż w godz. 7.00–17.00
soboty godz. 7.00-13.00
Przedsiębiorstwo Przemysłu Drzewnego w Czarnej Białostockiej, ul. Ta..acz..a 5
tel. (0-85) 101-230; fax (0-85) 102-940

Przyjmujemy ogłoszenia do gazety
RZECZPOSPOLITA
Biura Reklam i Ogłoszeń "Gazety Współczesnej"
Białystok, ul. Suraska 1, tel. 42-51-16
Łomża, Al. Legionów 7, tel. 16-56-97
Suwałki, ul. Kościuszki 32, tel. 66-57-26
Giżycko, ul. Pocztowa 3, tel. 52-80

GAZETA współczesna

Gmina Białystok będzie mogła budować więcej mieszkań czynszowych niż dotychczas

Mieszkania dla średnio zamożnych

Wczoraj Rada Miejska powołała do życia jednoosobową spółkę gminy Białystok „Komunalne Towarzystwo Budownictwa Społecznego", które będzie się zajmować budową i utrzymaniem mieszkań czynszowych.

Powstanie Towarzystwa zaproponowali przed rokiem władzom miasta niemieccy i norwescy eksperci, którzy przygotowywali dla Białegostoku i Warszawy „Projekt Polityki Mieszkaniowej". Zadaniem Towarzystwa będzie stwarzanie możliwości zaspokajania potrzeb mieszkaniowych rodzin, których nie stać na budowę lub kupno własnego mieszkania. Będzie się to odbywało poprzez budowę mieszkań o średnim standardzie wykończenia na wynajem dla średnio zamożnych rodzin.

Najemcą lokalu mieszkalnego, stanowiącego własność Towarzystwa, będzie mogła zostać osoba fizyczna, która nie posiada tytułu prawnego do innego lokalu mieszkalnego, a dochód gospodarstwa domowego w dniu zawarcia umowy najmu nie przekracza przeciętnego miesięcznego wynagrodzenia w województwie białostockim – o 20 proc. w jednoosobowym gospodarstwie domowym, o 80 proc. w dwuosobowym i o dalsze 40 proc. za każdą dodatkową osobę.

W pierwszej kolejności umowy najmu będą zawierane z osobami, które spełniają te warunki i zawarły umowy w sprawie partycypacji w kosztach budowy. O pierwszeństwie będzie też decydować wielkość udziału w sfinansowaniu inwestycji. Wnioski będzie rozpatrywać specjalna komisja, w której skład wejdzie jedna osoba wskazana przez zarząd Towarzystwa i trzy osoby wskazane przez zarząd gminy.

Lokatorzy będą opłacać czynsz w takiej wysokości, aby suma wpływów za najem wszystkich lokali eksploatowanych przez Towarzystwo pozwalała na pokrycie kosztów eksploatacji i remontów budynków oraz spłatę kredytu zaciągniętego na budowę. Nie może on jednak przekroczyć 4 proc. wartości odtworzeniowej lokalu.

W przyszłym roku gmina Białystok wyłoży 1 mln 800 tys. zł na rozpoczęcie budowy 100 pierwszych mieszkań czynszowych. Część kosztów będzie finansowana z kredytów Krajowego Funduszu Mieszkaniowego. Najemca takiego mieszkania będzie musiał wnieść kaucję gwarancyjną, która zabezpieczy 10 proc. tej inwestycji. Po opuszczeniu lokalu kaucja będzie zwracana. Przyszli najemcy w opłatach czynszowych będą pokrywać koszty eksploatacji budynku, a także spłatę kredytu zaciągniętego z Krajowego Funduszu Mieszkaniowego w pełnej wysokości. Oznacza to, że dzięki powołaniu Towarzystwa będzie istniała możliwość wybudowania większej liczby mieszkań, angażując taką samą ilość gminnych środków, jak w przypadku realizacji komunalnego budownictwa mieszkaniowego.

(RR)

Dyżur radnego

W biurze Klubu Radnych „Jedność" przy ul. Suraskiej 1, pok. 12 (parter) w Białymstoku, tel. 44-20-52, dyżurować będzie w środę w godz. 16-18 Tadeusz Januszewski – wiceprzewodniczący Komisji Ochrony Środowiska oraz członek Komisji Finansowo-Gospodarczej i Rozwoju Miasta.

(–)



Renomowane firmy kosmetyczne upodobały sobie białostocki rynek – albo białostockie dziewczyny.
Prezentacje fachowo wykonywanego makijażu stały się już pewną tradycją w perfumerii „Ksantia". Wczoraj pokazowo „upiększał" wizażysta z firmy Lancome.

Fot. A. Zgiet

W przyszłym roku władze Białegostoku stawiają na inwestycje

Będzie drożej

W przyszłym roku mieszkańcy Białegostoku będą więcej płacić za wodę i odprowadzanie ścieków, za przejazdy autobusami komunikacji miejskiej oraz za pobyt dziecka w gminnym przedszkolu i żłobku – zadecydowała na wczorajszej sesji białostocka Rada Miejska.

Od 1 stycznia więcej trzeba będzie płacić za bilety komunikacji miejskiej. Bilet jednorazowy normalny będzie kosztował 92 gr, a ulgowy 46 gr. Cena biletu miesięcznego normalnego na wszystkie linie wyniesie 28 zł, a ulgowego 14 zł; biletu miesięcznego normalnego na jedną linię 25 zł, a ulgowego 12,5 zł. Wzrosną też ceny biletów dekadowych. I tak bilet dekadowy normalny na wszystkie linie będzie kosztował 9,4 zł, ulgowy 4,7 zł; bilety dekadowe normalne na jedną linię 8,5 zł, a ulgowe 4,25 zł. Bilet trzymiesięczny normalny na wszystkie linie będzie kosztował 80 zł, ulgowy 40 zł. Wysokość opłat za wodę i odprowadzanie ścieków ustali Zarząd „Wodociągów" białostockich i Zarząd Miasta.

42 zł miesięcznie trzeba będzie płacić od przyszłego roku za pobyt dziecka w przedszkolu lub żłobku. W tej chwili wysokość tej opłaty wynosi 35 zł. Podwyżka wynika ze wzrostu kosztów utrzymania placówek przedszkolnych. Pomimo podwyżki gmina Białystok będzie dopłacała od 150 do 190 zł do kosztów utrzymania każdego dziecka w przedszkolu i żłobku.

W 1997 r. nie wzrośnie stawka bazowa czynszu w mieszkaniach komunalnych. W dalszym ciągu będzie ona wynosić 0,75 zł za mkw. mieszkania. Na tegorocznym poziomie pozostaną też stawki dziennej opłaty targowej. Odstąpiono jednak od 50 proc. ulgi stosowanej wobec osób fizycznych i prawnych zarejestrowanych jako prowadzący działalność gospodarczą w zakresie handlu oraz rolników. Przeciwko tej decyzji protestował Ogólnopolski Związek Ochrony Kupców-Pracodawców w Białymstoku.

Podczas wczorajszych obrad, tylko przy jednym głosie wstrzymującym się, Rada Miejska przyjęła także założenia polityki społeczno-gospodarczej Białegostoku na przyszły rok. Rok 1997 będzie pierwszym rokiem realizacji „Strategii rozwoju Białegostoku". Zarząd Miasta, jak powiedział prezydent Białegostoku Krzysztof Jurgiel, opowiada się za realizacją II wariantu rozwoju miasta, przewidzianego w strategii. Zakłada on umiarkowany i selektywny rozwój, czyli największe wydatki w sferach infrastruktury i gospodarczej oraz zaspokajanie potrzeb społecznych i ochrony środowiska na poziomie niezbędnego minimum.

W myśl założeń, władze miasta planują stworzyć warunki do budowania w Białymstoku rocznie 2,7 tys. mieszkań. W 1997 r. wybudowane zostaną co najmniej 132 mieszkania komunalne. W dalszym ciągu kontynuowana będzie budowa szkoły na osiedlu Leśna Dolina, ruszą podobne inwestycje na osiedlach Bagnówka i Nowe Miasto, powstaną sale gimnastyczne przy SP nr 2 na osiedlu Przydworcowe i SP nr 47 na Dziesięcinach.

Władze miasta rozpoczną także zmiany w organizacji służby zdrowia, poprzez utworzenie poradni lekarza rodzinnego na osiedlu Nowe Miasto oraz przekształceniu trzech przychodni rejonowych – przy ul. Swobodnej, Radzymińskiej i Mieszka I w modelowy system lekarza rodzinnego. W dalszym ciągu prowadzone będą działania zmierzające do ograniczenia alkoholizmu i narkomanii.

Z budżetu miasta finansowana będzie budowa m.in. ul. Wyszyńskiego, modernizacje ul. Mazowieckiej i Raginisa, remont jezdni al. Jana Pawła II, remont ul. Białówny, budowa 10 km ulic w osiedlach domów jednorodzinnych. Zakupionych ma zostać 16 nowych autobusów komunikacji miejskiej, a następnych 16 zostanie zmodernizowanych. Przy współudziale miasta dokończona zostanie budowa krytej pływalni na osiedlu Słoneczny Stok, zadaszone ma zostać sztuczne lodowisko na Zwierzyńcu oraz ma powstać centrum sportowo-rekreacyjne na osiedlu Skorupy. Podjęte też zostaną prace przy powołaniu Centrum Rozwoju Aglomeracji.

(RR)

JOGA DLA DZIECI

Klub „Zenit" zaprasza na zajęcia w Międzynarodowym Programie Twórczych i Rozwijających Zajęć dla Dzieci z elementami jogi i medytacji. Program będzie trwał 2 miesiące. Pierwsze spotkanie odbędzie się jutro o godz. 17.30. Szczegółowe informacje: w Klubie „Zenit" przy ul. Mieszka I 16 (tel. 413-114) lub w Ośrodku „Metamorfoza" (tel. 618-406). **MN**

SPOTKANIE W „FAMIE"

Komisja rodziców dzieci i młodzieży poruszających się na wózkach inwalidzkich informuje o kolejnym spotkaniu, które odbędzie się jutro o godz. 17 w kawiarni „Fama" przy ul. Legionowej 5. Zaproszeni są rodzice, dzieci i młodzież.

(a)

Seminarium na temat propozycji nowych rozwiązań energetycznych dla miast

Skojarzyć ciepło z elektryką

Dzisiaj odbędzie się w Białymstoku seminarium na temat gospodarki skojarzonej cieplno-elektrycznej – propozycje nowych rozwiązań dla miast.

Na spotkaniu poruszone zostaną tematy problemów gospodarki energetycznej w miastach oraz gospodarki skojarzonej cieplno-elektrycznej w oparciu o turbiny gazowe małej mocy.

Seminarium odbędzie się w sali konferencyjnej Domu Technika przy ulicy Skłodowskiej 2. Początek o godzinie 11. Dyskusji towarzyszyć będzie wystawa kilku firm LPM Poland z Gdyni, PUH Termex z Katowic, FIN POL Rohr z Warszawy oraz Dom-Eco z Białegostoku.

Spotkanie przygotowała Rada Wojewódzka Federacji SNT NOT w Białymstoku w porozumieniu z Radami Wojewódzkimi makroregionu północno-wschodniego oraz Regionalnym Oddziałem Izby Gospodarczej Energetyka Cieplna w Ciechanowie.

BK

Krzyżówka z hasłem

Po rozwiązaniu krzyżówki, litery z pól: J-4, C-7, E-3, D-9, F-10 utworzą DRUGĄ część hasła, którym jest przysłowie polskie.

POZIOMO: 1) niejedna w atlasie, 3) solny lub siarkowy, 8) ogół duchowieństwa, 9) wyprawia skóry, 10) kościelna mównica, 11) talizman, 12) gruba, wielka księga, 15) przepych, luksus, 18) bluza z dzianiny, 20) diabeł, ubrany w strój szlachecki, 22) pierwiastek z podgrupy chromowców, 23) chwat, śmiałek, 24) część twierdzenia matematycznego, 25) brat Abla.

PIONOWO: 1) czary, gusła, 2) pachnący kosmetyk, 4) naczynie do podawania zupy, 5) żelazny pręt do zawieszania kłódki, 6) faza Księżyca, 7) klamoty, 13) autor powieści „1984", 14) dział chorób wewnętrznych w szpitalu, 16) kapusta szparagowa, 17) powolny kłus, 19) mieszkaniec Bukaresztu, 21) zawiadomienie z poczty.

„RAYEN"

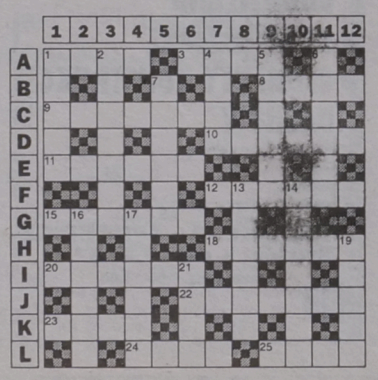

KUPON NR 89/B

Wczoraj nad ranem spalił się budynek przy ul. św. Rocha 2a

Mieszkańcy domu ocaleli

Wczoraj nad ranem spalił się budynek mieszkalny przy ul. św. Rocha 2a. Ludzie mieszkający na tzw. górce, opuszczali dom skacząc przez okna, z wysokości 4 metrów. Na szczęście nikt nie odniósł poważniejszych obrażeń.

Straż pożarna otrzymała wezwanie o godzinie 3.52. Gdy przyjechały pierwsze wozy, płonął już cały dach. Pięć ciężkich wozów gaśniczych, jeden lekki oraz 22 strażaków walczyło z ogniem przez kilka godzin. Dogaszanie zakończyło się około godziny 9.

Budynek został częściowo zniszczony. Spalił się przede wszystkim dach, mieszkania na użytkowym poddaszu oraz strop na powierzchni 15 metrów kwadratowych. Według wstępnych szacunków, straty przekroczyły 20 tys. zł (200 mln starych). Przyczyna pożaru nie jest jeszcze znana.

– Zostaliśmy za późno powiadomieni. Gdy przyjechaliśmy, płonęła cała góra – podsumował akcję oficer dyżurny straży.



Strażacy uratowali pomieszczenia na dole oraz sąsiednie, drewniane budynki mieszkalne. Wartość uratowanego mienia wyceniono na ok. 85 tys. zł. Właścicielem budynku jest Zarząd Mienia Komunalnego w Białymstoku.

(RAF)

Fot. A. Zgiet

W Białymstoku liczba samochodów szybko rośnie a ulice modernizuje się za wolno

Wąskie gardła komunikacji

W Białymstoku jeździ się coraz gorzej. Wiedzą o tym wszyscy ci, którzy muszą przejechać przez śródmieście w godzinach szczytu. Niestety, inwestycje miejskie w najbliższych latach tej sytuacji nie poprawią.

Jest źle, a wiele wskazuje na to, że sytuacja pogarszać się będzie z roku na rok. Obecnie każdy kierowca może wskazać tzw. wąskie gardła komunikacji samochodowej w Białymstoku: ulica Pałacowa przed Hotelem Gołębiewski, skręt w lewo z al. Piłsudskiego na ul. Sienkiewicza i dalej w ul. Jurowiecką, skrzyżowanie ulic Wysockiego, Raginisa i Wasilkowskiej czy Hetmańskiej, Popiełuszki i drogi do tunelu. Samochodowy tłok panuje na Rynku Kościuszki, ul. Lipowej oraz Bohaterów Monte Cassino.

Nie ulega wątpliwości, że komunikacja samochodowa wymaga dużych inwestycji. Tymczasem obecnie miasto buduje zaledwie około 1,3 km nowych ulic, a czas budowy rozłożony jest na dwa lata (400 metrów ul. Mazowieckiej do Cieszyńskiej, 500 metrów ul. Wyszyńskiego do ul. Bema, 400 metrów ul. Szarych Szeregów). Nawet jeśli przyjąć, że jest to początek dużego zadania „wyprostowania" Mazowieckiej aż do ul. Kopernika i połączenia Wyszyńskiego z ul. Waszyngtona, to i tak nowych odcinków jezdni jest za mało. Brakuje takich inwestycji drogowych, jak połączenie ul. Zwierzynieckiej z Piastowską i dalej z ul. Raginisa (wylot na Supraśl), czyli tzw. obwodnicy śródmiejskiej, przebudowy tunelu, wreszcie budowy ulicy Grochowej – od Lipowej do ul. Poleskiej. Wszystkie te budowy są co prawda uwzględnione w „Strategii Rozwoju Białegostoku", przyjętej przez samorząd, jednak ich realizacja została przewidziana dopiero na lata 1998-2000, a nawet późniejsze.

Tymczasem tylko w tym roku zarejestrowano po raz pierwszy blisko 5 tys. aut. Jeżeli ta tendencja do zakupu nowych samochodów utrzyma się na dotychczasowym poziomie albo wzrośnie, a ul. Lipowa pod wpływem nacisków zostanie zamknięta dla ruchu samochodów osobowych, to miasto do czasu przekazania nowych inwestycji „zakorkuje" się zupełnie. Sytuacji nie uratuje przebudowa Szosy Północno-Obwodowej (7 km nowej, szerszej nawierzchni), która ułatwi tranzyt TIR-ów, ani modernizacja odcinka ul. Poleskiej (od wiaduktu na ul. Dąbrowskiego do Jurowieckiej), czy rozpoczęty już remont ul. Raginisa (na odcinku 1,6 km).

Na tym tle nieźle wygląda plan budowy ulic w osiedlach jednorodzinnych. W tym roku na pewno zostanie oddanych do użytku 4,5 km ulic z nową nawierzchnią. Wśród nich są m.in. ul. Meksykańska (Starosielce), Gajowa i Leszczynowa (obie na Dziesięcinach). Budowa około 4 km dróg przejdzie na przyszły rok w znacznym stopniu zaawansowania robót modernizacyjnych (Baśniowa, Włościańska). Według planów Wydziału Inwestycji UM, rok przyszły będzie ogółem jeszcze lepszy – w osiedlach jednorodzinnych zostanie przekazanych do użytku około 9-10 km nowych ulic: Chełmońskiego, Rubinowicza, Wańkowicza – na Wygodzie oraz Grecka, Armii Ludowej i Grota Roweckiego – na Pietraszach.

(RAF)



Gmina Białystok buduje obecnie około 1,3 km nowych ulic, w tym 400 m od ul. Mazowieckiej do Cieszyńskiej **Fot. I. Wysocki**

W poradni „Gaja" chorym na cukrzycę pomagają lekarze specjaliści

Życzliwie i modelowo

Białostocka poradnia dla chorych na cukrzycę działa już ponad trzy lata, ale od niedawna w sposób modelowy: pacjentem opiekują się lekarze – endokrynolog i okulista, także pielęgniarka oraz psychoterapeuta.

Do kwietnia br. Niepubliczny Zakład Opieki Zdrowotnej „Gaja", prowadzony przez białostocki oddział Stowarzyszenia Chorych na Cukrzycę, mieścił się kątem w sklepie przy ul. Branickiego. Obecnie ma siedzibę w budynku przy skrzyżowaniu ul. Warszawskiej i Pałacowej. Pracują tu lekarze specjaliści z zakresu endokrynologii, pielęgniarka, psychoterapeuta oraz – dopiero drugi tydzień – okulista. Patronat medyczny sprawuje prof. Ida Kinalska, konsultant regionalny do spraw diabetologii, kierownik Kliniki Endokrynologii Akademii Medycznej w Białymstoku.

„Gaja" udziela porad wszystkim osobom z problemami endokrynologicznymi (cukrzyca, otyłość, choroby tarczycy). Prowadzi też jedyną w makroregionie poradnię dla młodzieży chorej na cukrzycę, w wieku od 18 do 25 lat, która trafia tutaj pod stałą opiekę z przyklinicznej poradni Dziecięcego Szpitala Klinicznego w Białymstoku.

– Pacjenci w tym wieku mają problemy, w których rozwiązaniu istniejące poradnie diabetologiczne dla dorosłych nie są w stanie pomóc – mówi Danuta Roszkowska, dyrektor oddziału Polskiego Stowarzyszenia Chorych na Cukrzycę. **– Są to problemy wchodzenia w dorosłe, partnerskie życie, problemy wyboru zawodu, przy świadomości choroby, która towarzyszyć im będzie przez całe życie. Natomiast w naszej poradni, która już dopracowała się modelowego wzoru, mogą otrzymać fachową poradę i życzliwą pomoc, także od grupy koleżeńskiej.**

Poradnia dla młodzieży przyjmuje w poniedziałki, środy i czwartki. Prowadzone są także szkolenia indywidualne i grupowe. W cukrzycy wiedza o chorobie, diecie i trybie życia jest równie ważna jak terapia. Ośrodek posiada sprzęt audiowizualny, umożliwiający prezentowanie programów edukacyjnych. Zapoczątkowane jesienią spotkania weekendowe w Supraślu kontynuowane będą, między innymi w „Famie".

Chociaż to Niepubliczny Zakład Opieki Zdrowotnej, młodzież w poradni przyjmowana jest bezpłatnie. Każdy może sobie tutaj profilaktycznie zbadać poziom cukru we krwi. Chorzy mogą wypożyczać glukometry, których bank powiększył się ostatnio dzięki darowi firmy „Polfa". „Gaja" zarabia na swą działalność, prowadząc sklep ze sprzętem medycznym, żywnością dla chorych na cukrzycę oraz konfekcją damską.

Opracowana została ankieta, do wypełniania w poradniach diabetologicznych. Jej celem jest rozeznanie potrzeb i możliwości działań samopomocowych, zwerbowanie dalszych wolontariuszy do pracy w Stowarzyszeniu Chorych na Cukrzycę.

Stowarzyszenie wydaje czasopismo „Barwy zdrowia", w którym poruszane są nie tylko problemy cukrzycy.

(a)

Na inaugurację roku kulturalnego w Alliance Française

Paryskie gitary

Ośrodek Polskiego Komitetu Alliance Française przy Filii Uniwersytetu Warszawskiego w Białymstoku inauguruje działalność kulturalną w roku akademickim 1996/97. Z tej okazji dzisiaj o godz. 19, w Filii Akademii Muzycznej przy ul. Kawaleryjskiej 5, odbędzie się koncert francuskiego zespołu Trio de Guitares de Paris.

Zespół powstał w 1984 roku z inicjatywy Michela Sadanowsky'ego, laureata XX Międzynarodowego Konkursu Gitarowego w Paryżu. Przybliża publiczności nowe brzmienie gitary klasycznej, występując z licznymi koncertami, uczestnicząc w wielu prestiżowych festiwalach na całym świecie, dokonując nagrań.

W programach ma muzykę wielkich kompozytorów włoskich, francuskich, hiszpańskich, utwory klasyczne, ale także flamenco i jazz. Najnowsza płyta zawiera transkrypcję utworów orkiestrowych (Bach, Vivaldi, Boccherini), opracowanych przez Michela Sadanowsky'ego.

W czasie białostockiego koncertu wykonane zostaną utwory m.in. Edwarda Griega, Manuela de Falli, Dave Brubecka, Raoula Maldonado.

(a)

Odbył się kolejny proces w sprawie zabójstwa przy ul. Bema

Znowu odroczony

– Wyjmij chociaż tę gumę z buzi – krzyczała zdenerwowana siostra bestialsko zamordowanego mężczyzny do jednego z dwóch oskarżonych. Matka ofiary z kolei wzywała do sądu „Boga sprawiedliwego". Sędzia nie ukarał rodziny za niewłaściwe zachowanie, przychylił się jednak do wniosku obrony i rozprawa odbyła się za zamkniętymi drzwiami. Na korytarzu przez cały czas czuwał uzbrojony pracownik ochrony.

O sprawie pisaliśmy już wielokrotnie. 30 stycznia tego roku w jednym z mieszkań przy ul. Bema w Białymstoku został zakatowany na śmierć i zgwałcony 35-letni M.Ł. Przyszedł odebrać od sąsiada dług w wysokości 40 zł. Oskarżeni o popełnienie zbrodni – gospodarz D.S. oraz grajewianin K.T. – raczyli się alkoholem od dwóch dni. Świadkiem zbrodni był nieletni kuzyn K.T., który odpowiadać będzie przed sądem dla nieletnich. W momencie popełnienia zabójstwa w mieszkaniu był jeszcze 7-letni syn D.S.

Obaj oskarżeni w trakcie wcześniejszych rozpraw nie przyznali się do zarzucanych im czynów. Rodzina ofiary twierdzi, że wszelkimi sposobami chcą oni uniknąć odpowiedzialności, przedłużając w nieskończoność proces. Był on już dwukrotnie odraczany – w sierpniu z powodu nieudanej próby samobójstwa jednego z oskarżonych, we wrześniu z powodu próby samobójstwa drugiego z nich.

– Nikogo nie obchodzą uczucia rodziny – płakała przed salą rozpraw siostra zabitego M.Ł. **– Sąd jest bezduszny, organa ścigania też. Ci dwaj zakatowali brata na śmierć. Bezczeszczą jego pamięć, opowiadając w czasie rozpraw, że był cwelem, choć to nieprawda. Chcemy, żeby wreszcie zapadł wyrok.**

Na czwartkowej rozprawie wyrok nie zapadł. Sąd przesłuchał kilku świadków – dwóch biegłych, rodzeństwo ofiary oraz policjanta. Sprawę odroczono do końca listopada z powodu choroby jednego z biegłych.

(jg)

O ŚWIĘCIE NIEPODLEGŁOŚCI

W środę o godz. 17 w świetlicy Klubu Sportowego „Włókniarz" w Białymstoku przy ul. Antoniukowskiej 60 odbędzie się spotkanie Prezydium Klubu Radnych „Jedność" z przewodniczącymi Komisji Zakładowych NSZZ „Solidarność" i ich przedstawicielami.

Tematem spotkania będzie omówienie organizacji obchodów Święta Niepodległości – 11 Listopada.

(–)

BIAŁYSTOK PRZEDWOJENNY

W najbliższy czwartek (31 października) odbędzie się kolejny wykład na Uniwersytecie III Wieku. O życiu codziennym w Białymstoku w okresie międzywojennym opowie mgr Katarzyna Gąsowska. Po wykładzie wystąpi Kabaret Seniorów „Szpilka" z Wojewódzkiego Ośrodka Animacji Kultury w Białymstoku, z programem pt. „Białystok, ach Białystok...". Początek o godz. 16. Wstęp, jak zwykle, bezpłatny. Szczególnie mile widziani będą seniorzy.

MN

SPOTKANIE Z PISARKĄ

Wojewódzka Biblioteka Publiczna zaprasza dziś na spotkanie z Zytą Rudzką, jedną z najbardziej znanych powieściopisarek młodego pokolenia w Polsce. Rozpocznie się ono w czytelni książek WBP o godz. 17.

(tal)

REKLAMA REKLAMA REKLAMA REKLAMA REKLAMA REKLAMA REKLAMA REKLAMA REKLAMA REKLAMA REKLAMA REKLAMA REKLAMA REKLAMA REKLAMA REKLAMA



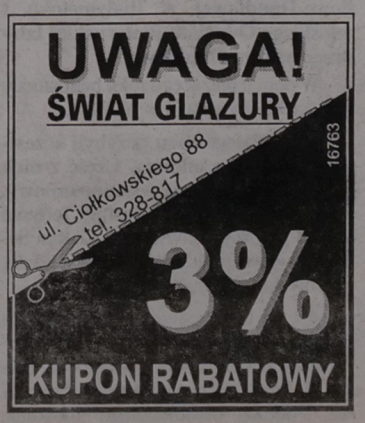

CEZAR



DRUKARNIA & STUDIO GRAFICZNE

Białystok · ul. Nowowarszawska 32 · tel. 410-242, 410-145, 437-040 · fax 437-019

ISO 9001

Jesteśmy pierwszą drukarnią w Polsce, która otrzymała pozytywną rekomendację do międzynarodowego certyfikatu jakości ISO 9001

GAZETA współczesna

NA GIEŁDZIE

W poniedziałek na warszawskiej Giełdzie Papierów Wartościowych spadły ceny 70 walorów, 3 wzrosły, a 7 nie uległy zmianie. Spadły wartości wszystkich giełdowych indeksów: WIG-u o 2,6 proc. do poziomu 13.149,0 pkt, WIG-u 20 o 2,4 proc. do 1.348,6 pkt, a WIRR-u o 3,6 proc. do 2.367,7 pkt.

Najbardziej, bo 50,7 proc. potaniały walory Echa. Tak duża zniżka jest wynikiem zniesienia widełek cenowych, co było związane z piątkowym ustaleniem prawa poboru na akcje nowej emisji spółki. Ponadto kurs 4 spółek: Bytomia, Espebepe, Ariela i Oceanu spadł o ponad 9 proc. Walory trzech pierwszych spółek razem z akcjami Oławy i Pagedu osiągnęły minima cenowe. Obroty na pierwszym parkiecie wzrosły o 2,5 proc. i wyniosły 85.095 tys. zł, a na drugim spadły o 2,3 proc. do 9.715 tys. zł. Na oba rynki złożono 22.995 zleceń, czyli o 7,2 proc. mniej niż w piątek. W dogrywkach dwustronnych uczestniczyły akcje 66 giełdowych spółek. Po ich zakończeniu na 57 papierach pozostały nie zrealizowane oferty sprzedaży, a na 8 – kupna. Dogrywka na walorach Bytomia zakończyła się całkowitą równowagą po obu stronach. W przypadku 14 papierów ogłoszona przez maklera specjalistę oferta nie doprowadziła do stanu równowagi i nie brały one udziału w dogrywce. **(PAP)**

TABELA KURSÓW AKCJI (sesja 28.10.1996 r.)

AKCJE	Kurs (zł)	Zmiana (%)	Wart. obr. (tys. zł)	Oferta (szt.)	Realizacja (szt.)	Dogrywka (szt.)
RYNEK PODSTAWOWY						
AGROS	67,50 nk95	-8,2	1.940	19.595 K	600	
ANIMEX	8,70	0,0	1.581	3.643 K	3.643	6.915
BGDAŃSKI	40,30 nk72	-6,1	951	2.894 K	727	
BIG	3,55	+1,4	3.364	130.020 K	130.020	21.782
BK	24,20	-4,3	1.212	700 K	700	10.000
BORYSZEW	29,90	-2,0	650			450
BPH	197,50	-3,7	820	263 S	263	277
BRE	82,00	0,0	6.133	4.885 S	4.885	325
BSK	255,00	-1,9	4.612	1.403 K	1.403	300
BUDIMEX	22,00	-3,5	2.712	14.367 K	14.367	100
BWR	3,70	0,0	246			6.844
D BYTOM	25,40	-9,9	129			1.200
COMPLAND	51,00	-3,8	313	686 S	686	324
DĘBICA	59,50	-4,0	711	3.440 S	3.440	
ELBUDOWA	46,00	-2,1	1.014	1.665 K	1.665	
ELEKTRIM	22,40 ns49	-3,9	6.125	29.120 S	10.280	
ELEKTROEX	3,90	-2,5	466	2.350 K	2.350	400
D ESPEBEPE	3,85 rs70	-9,4	240	72.050 S		
EXBUD	23,20	-2,1	683	1.113 S	1.113	
FARMFOOD	31,20	-5,2	944			650
FORTE SA	13,50	-3,6	2.294			8.558
GÓRAŻDŻE	68,00	-2,2	596			12
IRENA	10,90	-1,8	715	1.580 K	1.580	1.615
JELFA	41,10	-4,9	548			130
KABELBFK	19,00 ns75	-3,1	253	2.849 S	60	
KABLE	27,70	-5,1	259	1.366 K	1.366	
KĘTY	211,00 ns90	-1,9	121	149 S	14	
KPBP-BICK	15,10	-6,2	287	442 K	442	780
KREDYT B	7,30	-1,4	556	11.777 K	11.777	
KROSNO	53,00	-1,9	857	4.434 K	4.434	
MOSTALEXP	6,90 nk45	-1,4	1.669	136.908 K	70.059	
MOSTALGD	11,20	-3,4	281	669 K	669	50
MOSTALWAR	13,90	-2,1	459			10.500
MOSTALZAB	11,00	-0,9	598	15.115 K	15.115	
NOVITA	8,65	-0,6	860	7.813 K	7.813	2.100
OKOCIM	17,50	-2,2	2.567	11.509 K	11.509	7.214
D OŁAWA	12,90	-4,4	562			2.220
OPTIMUS	36,50	-1,4	910	844 K	844	1.000
D PAGED	13,90	-2,8	1.371	5.431 S	5.431	7.900
PBR	19,00	-2,1	201	229 K	229	1.461
PEKPOL	20,30	-4,2	368	1.021 K	1.021	450
PETROBANK	12,20 ns85	-0,8	248	4.372 S		
POLFKUTNO	76,00	-2,6	2.607	6.224 K	6.224	5.000
POLIFARBC	12,60 ns68	-1,6	3.492	195.613 S	20.000	
POLIFARBW	11,80	-7,1	3.746	18.915 K	18.915	
PPABANK	16,30	+1,9	476	1.264 K	1.264	3.436
PROCHEM	6,30	-4,5	751	1.873 K	1.873	14.500
PRÓCHNIK	9,10	-5,7	178	1.003 S	1.003	1.700
RAFAKO	15,70 ns70	-1,9	506	5.846 S		
RELPOL	56,00	-3,4	752	1.905 K	1.905	
REMAK	8,40	-0,6	358	6.283 K	6.283	2.190
ROLIMPEX	22,20 ns44	-0,9	1.756	3.698 S	54	
SOKOŁÓW	2,75	0,0	1.224			35.600
STALEXP	35,00	-2,8	1.976	621 K	621	5.930
STOMIL	28,00	-3,4	2.328	9.572 K	9.572	2.737
SWARZĘDZ	6,70	-1,5	151	4.735 K	4.735	100
TONSIL	16,00	-2,4	295	682 S	682	
UNIVERSAL	7,40	-1,3	1.407	1.246 S	1.246	5.787
VISTULA	9,05	-1,1	1.127	20.425 K	20.425	12.000
WARTA	53,00	-0,9	470	111 S	111	14
WBK	16,20	0,0	8.313	33.650 K	33.650	92.505
WĘDEL	140,00	-2,1	635			
WOLCZANKA	17,10	-1,2	359	2.200 K	2.200	1.400
ZASADA	5,50	+1,9	145	1.338 K	1.338	900
ŻYWIEC	130,00 ns28	0,0	617	739 S		
RAZEM			85.095		440.606	277.356
WIG	13.149,0	-2,6				
WIG20	1.348,6	-2,4				
RYNEK RÓWNOLEGŁY						
AMERBANK	22,80	-2,1	147	482 K	482	
D ARIEL	12,60	-10,0	259	677 S	677	1.745
BETONSTAL	40,80	-1,7	644			150
CHEMISKÓR	13,90	-4,8	654			6.036
DOMPLAST	40,30	-1,5	389	170 K	170	500
DROSED	50,00	-2,0	2.287	1.544 S	1.544	10.710
ECHO bp	51,00 nk83	-50,7	936	3.352 K		
EFEKT	16,30	-4,1	242			240
INDYKPOL	19,00	-0,5	911			782
JUTRZENKA	61,50 ns24	0,0	882	1.002 S		
KRAKCHEM	4,60	-1,1	275			500
ŁDA	9,90	-1,0	727	527 K	527	4.535
OCEAN	3,35	-9,5	248			21.500
PLI	11,10	-3,5	661	5.578 K	5.578	8.900
PPWK	19,00	-3,1	455	1.431 K	1.431	3.694
RAZEM			9.715		10.409	59.292
WIRR	2.367,7	-3,6				
RYNEK NFI						
PSU	140,00 ns62	-4,8	25.686	58.572 S	20.586	

G – nowy najwyższy kurs w ostatnich 52 tygodniach; D – nowy najniższy kurs w ostatnich 52 tygodniach; ns – nadwyżka zleceń sprzedaży; nk – nadwyżka zleceń kupna; z – notowania zawieszone; os – oferta sprzedaży; rs – redukcja sprzedaży. **(PAP)**

Dziwna konkurencja na rynku usług telefonicznych

Miliardami w „Szeptel”

Telekomunikacja Polska S.A. rozesłała do sołectw trzech łomżyńskich gmin nadzwyczaj atrakcyjną ofertę telefonizacyjną. Wypadałoby tylko przyklasnąć inicjatywie spółki gdyby nie fakt, iż gminy te wcześnie podpisały umowę z niezależnym operatorem liniowym „Szeptel” z Szepietowa.

Październikowa propozycja TP S.A. wywołała wiele emocji, nie tylko wśród zainteresowanych, lecz także u postronnych obserwatorów i postawiła pod znakiem zapytania realizację wcześniejszych porozumień gmin z „Szeptelem”.

Kobylin Borzymy, Kulesze i Sokoły, gminy leżące na południu Łomżyńskiego, postanowiły w roku bieżącym rozwiązać problemy telefonizacji. Ponieważ wcześniejsze rozmowy z dyrekcją olsztyńskiego Okręgu TP S.A. nie dawały nadziei na rychłe zwiększenie ilości połączeń, samorządowcy realizację „swoich marzeń” powierzyli niezależnemu operatorowi, Przedsiębiorstwu Telekomunikacyjnemu „Szeptel” z Szepietowa, które w ostatnim czasie nadzwyczaj skutecznie poczynało sobie na terenie gmin Szepietowo i Nowe Piekuty.

Radni gmin Sokoły, Kulesze Kościelne i Kobylin Borzymy, aby zachować się zgodnie z zasadami rządzącymi wolnym rynkiem, na wspólną sesję w dniu 31 lipca zaprosili przedstawicieli TP S.A. oraz „Szeptela”.

W trakcie debaty reprezentujący Telekomunikację Tadeusz Kucharzewski, dyrektor łomżyńskiego zakładu spółki, zaproponował model umowy, jaką jego firma zawiera ze wszystkimi samorządami. Koszty inwestycji w tym przypadku rozkładają się w trzech równych częściach na: społeczne komitety, gminę i operatora. Zdaniem dyrektora Kucharzewskiego, stopniowe podłączenie tych trzech gmin do sieci byłoby możliwe od I kwartału przyszłego roku, po tym jak w Wysokiem Mazowieckiem zostanie wybudowana nowa centrala cyfrowa. Jednocześnie dyrektor przyznał, że kłopoty z podłączeniem do sieci mieliby mieszkańcy kolonii oddalonych kilka kilometrów od wsi.

Propozycja „Szeptela” była droższa, lecz gminy, po jej akceptacji, stałyby się jednocześnie udziałowcami spółki, ponieważ część kosztów, którą stanowi wkład w budowę sieci, każdy abonent może odebrać w formie udziałów. Cała sieć natomiast pozostałaby własnością podmiotów finansujących jej budowę i nie istniałaby konieczność przekazywania jej na „stan” operatora, co miałoby miejsce w wypadku wyboru oferty TP S.A.

Niewątpliwą zaletą propozycji „Szeptela” była też kompleksowa telefonizacja terenów wiejskich, bez pomijania gospodarstw położonych na koloniach.

W głosowaniu samorządy były zgodne i wybrały „Szeptel”.

Spółka z Szepietowa kończąc inwestycję w gminie Nowe Piekuty rozpoczęła przygotowania do prac związanych z telefonizacją wspomnianych trzech gmin. Poczyniono pierwsze kroki w celu zakupu central i światłowodu. Łącznie operator zainwestował już ponad 300 tys. złotych.

Tymczasem TP S.A., która widocznie nie miała już nic do roboty na terenie Łomżyńskiego, rozesłała do sołectw w gminach: Kulesze, Kobylin Borzymy i Sokoły niezwykle intratną ofertę telefonizacyjną, zupełnie odmienną od rozwiązań proponowanych w lipcu.

Obecnie TP S.A. proponuje instalację na terenie omawianych trzech gmin 2100 przyłączy i to już w 1997 roku. Na dodatek rolnicy, którzy zdecydują się na współpracę za podłączenie, zapłacą tylko 428 złotych.

Prawie jednocześnie z ofertą na ręce wojewody łomżyńskiego wpłynęło odwołanie Zakładu Telekomunikacji w Łomży od decyzji Urzędu Rejonowego w Wysokiem Mazowieckiem umożliwiające „Szeptelowi” rozpoczęcie budowy w gminie Kulesze. Na szczęście dla niezależnego operatora, służby wojewody nie dopatrzyły się uchybień i nie cofnęły decyzji UR.

(ata)

Konferencja na temat zbiornika wodnego Siemianówka

Co w wodzie piszczy

Dzisiaj w Bondarach rozpoczyna się dwudniowa krajowa konferencja naukowo-techniczna na temat „Zbiornik wodny Siemianówka i gospodarka wodna w zlewni górnej Narwi”.

Podczas rozmów poruszony zostanie temat budowy i eksploatacji zbiornika Siemianówka oraz badań i obserwacji z pierwszych lat jego eksploatacji. Eksperci przedstawią raporty z wpływu zalewu na okoliczne tereny leśne oraz jak zostały zagospodarowane tereny wokół zbiornika. Poruszone będą też problemy i zagrożenia gospodarki wodnej w całym województwie białostockim i w zlewni górnej Narwi.

Konferencja w Bondarach (gmina Michałowo w pobliżu Białegostoku) rozpocznie się o godz. 11. Spotkanie odbywać się będzie w hotelu nad zalewem. Odjazd z Białegostoku we wtorek autokarami o godz. 9.30 sprzed hotelu „Leśny”.

Konferencję przygotowało Stowarzyszenie Inżynierów i Techników Wodnych i Melioracyjnych odział w Białymstoku, Komitet Melioracji i Inżynierii Środowiska Rolniczego PAN, Katedra Technologii i Organizacji Prac Wodnych i Melioracyjnych SGGW oraz Wojewódzki Zarząd Melioracji i Urządzeń Wodnych w Białymstoku. Imprezie patronuje Andrzej Gajewski, wojewoda białostocki.

BK



Liubow Kozłowa - dyrektor fabryki „Ljusierż”, produkującej zabawki, opowiada o współpracy z białostocką „Biruną” **Fot. A. Zgiet**

Przedsiębiorcy białoruscy z „misją” w Białymstoku

Biznes ze Wschodem

Białystok staje się miastem atrakcyjnym dla biznesmenów ze Wschodu. Wczoraj z przedsiębiorcami z naszego regionu spotkali się przedstawiciele 7 firm białoruskich. Spotkanie jest efektem współpracy Izby Przemysłowo-Handlowej w Białymstoku i mińskiego Oddziału Białoruskiej Izby Przemysłowo-Handlowej.

W marcu bieżącego roku białostoccy przedsiębiorcy gościli w Mińsku.

– Do Białegostoku przybyli uczestnicy tamtego spotkania. Część z nich już wówczas zawarła wstępne umowy, a do uregulowania pozostała jedynie strona prawna – stwierdziła Galina Sabienko, główny ekspert Białoruskiej Izby Przemysłowo-Handlowej.

Już od roku rozwija się współpraca pomiędzy białoruską firmą „Ljusierż” produkującą zabawki i białostocką „Biruną”, która dostarcza tkaniny futerkowe. Podczas dwudniowego spotkania „Ljusierż” chce przedstawić zapotrzebowanie na następny rok. W przyszłości firma ta zamierza zdobyć polski rynek.

O swoich oczekiwaniach mówili przedstawiciele pozostałych firm. „Bielenergoremnałdka” zajmująca się remontami urządzeń energetycznych, współpracująca z ponad 20 krajami (także z Polską), będzie prowadzić rozmowy z 4 firmami białostockimi. Celem jest utworzenie przedsiębiorstwa remontowego, które zatrudniałoby pracowników z Białorusi.

Współpraca z polskimi firmami nie jest obca także firmie „Chołstin”, produkującej lodówki „Stinol”. Przez dwa lata (w 1994 i 1995 r.) współpracowała ona z firmą „East Trade”. Firma „Chołstin” planuje dostarczać ok. 1000 lodówek miesięcznie.

Pozostałe propozycje dotyczyły sprzedaży drewna (firma „Belleksport”), artykułów spożywczych („Kraisko”), tkanin, wyrobów dziewiarskich, konfekcji („Ogotex”) oraz branży chemicznej („Awicenna Internatiol”). **(koci)**

NOTOWANIA Z KANTORÓW – 28.10.96 r. (za 100)

KANTOR	DOLAR		MARKA		FRANK Belgijski		FRANK Fr.	
	kupno	sprzed.	kupno	sprzed.	kupno	sprzed.	kupno	sprzed.
„OCEAN”, Białystok	280,00	282,00	184,00	185,00	8,88	8,91	54,20	55,00
„U KLEMENSA”, Ełk	280,00	282,00	183,00	185,00	8,50	8,90	52,00	54,00
„ORBIS”, Giżycko	280,00	281,70	183,50	184,70	8,75	8,90	53,40	54,50
„LOMBARD”, Łomża	280,00	282,00	184,00	185,00	8,70	9,00	54,00	55,00
„NON STOP”, Suwałki	279,50	283,00	183,00	185,00	8,70	9,20	53,00	55,00
„LOMBARD ZŁOTO”, Zambrów	281,10	281,70	184,10	184,50	8,91	8,97	54,20	54,90
Kurs NBP	279,67	285,33	183,40	187,10	8,90	9,08	54,34	55,44

Promocja Promocja Promocja
DACHY NA CAŁE ŻYCIE
SZWEDZKIE BLACHY POWLEKANE
23,30 zł/m² + VAT
TRAFFIC ul. Kombatantów 4/1
tel. 761-344, 753-473
Promocja Promocja Promocja
16241

DOM i WNĘTRZE

tygodniowy dodatek Gazety Współczesnej

MATERIAŁY BUDOWLANE
"TOPKAPI"
Styropian najpopularniejszy materiał termoizolacyjny
hurtownia patronacka styropianu
TOPKAPI
STYROPOL
w ciągłej sprzedaży styropian M-15, M-20, M30
ul. Nowowarszawska 32, tel. 437-133, teren Spółdzielni Elektryk, Białystok
15957b

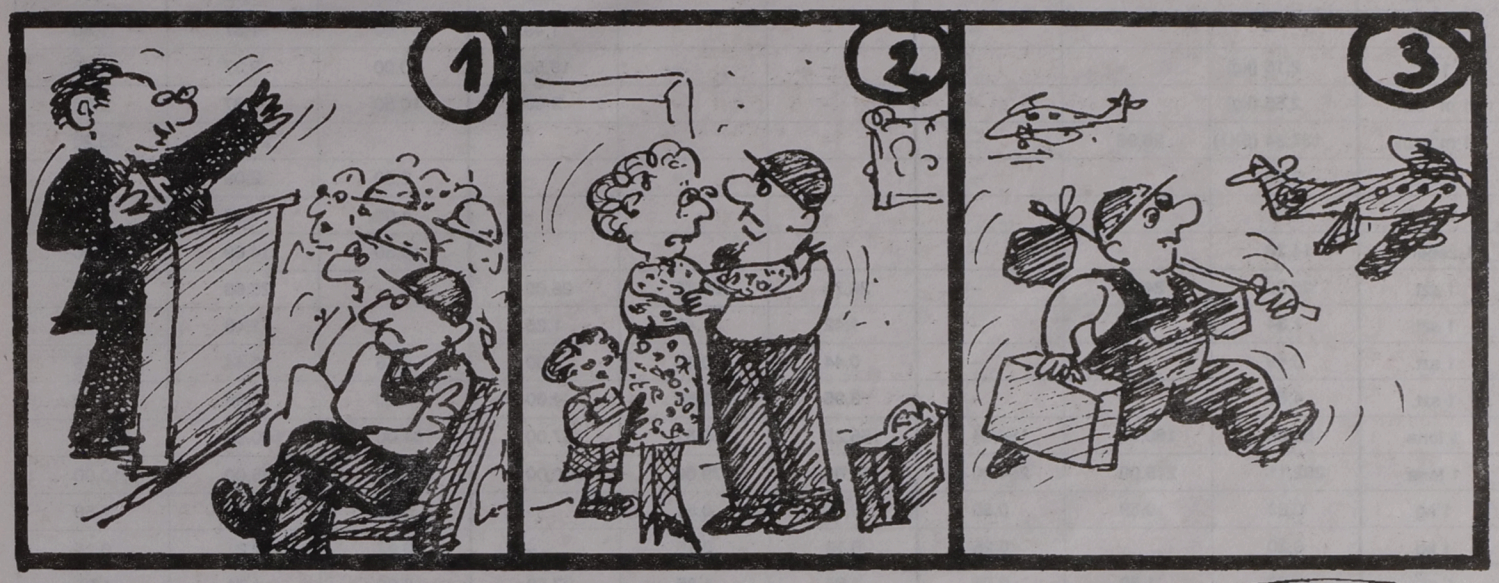

Obrady Sejmowej Komisji Polityki Mieszkaniowej w Białymstoku

Ogrzewanie ekonomiczne i nastrojowe

Kominkowe ciepło

Najczęściej w nowym domu instaluje się ogrzewanie centralne. Jednak w nowoczesnym, dobrze ociepłonym domu jednorodzinnym, racjonalnym rozwiązaniem może być kominek z wkładem i systemem rur rozprowadzającym ciepło.

Jak wiadomo, kominki z otwartym paleniskiem są raczej ozdobą domu, choć też mogą być dodatkowym źródłem ciepła. Ten sam kominek wyposażony we wkład żeliwny z powodzeniem ogrzeje nawet bardzo duży salon. Dodatkowo ciepłe powietrze, dzięki naturalnym ruchom powietrza, rozejdzie się po całym domu. W pomieszczeniach najdalszych i z zamkniętymi drzwiami będzie jednak najchłodniej. Dlatego do lepszego rozprowadzania ciepłego powietrza stosuje się specjalne rury.

NIE DLA LENIWYCH

Kominek wyposażony we wkład i system rur rozprowadzających będzie tanim źródłem ciepła, jeśli będzie się w nim spalać drewno odpadowe, pozyskiwane bezpłatnie lub za niewielkie pieniądze w tartakach czy lasach. Z pewnością nie będzie się opłacało kupowanie pięknych szczap w supermarketach lub na stacjach benzynowych. Drewno trzeba porąbać, przygotować na zimę i pamiętać o dokładaniu go do kominka. Ci, którzy uważają, że to zbyt uciążliwe, powinni się raczej zdecydować na kominek „ozdobny" (jeśli, oczywiście, chcą mieć kominek).

Cd. na str. 12.



Kominki mogą doskonale ogrzać nawet domek jednorodzinny, będąc jednocześnie elementem ozdobnym mieszkania

Fot. I. Wysocki

Kredyt budowlany z odroczoną spłatą w PKO BP

Mieszkamy na kredyt

W Białymstoku coraz więcej oddziałów banków oferuje swoim klientom kredyty na inwestycje mieszkaniowe. Pomimo iż ich oprocentowanie spada bardzo wolno, a ceny mieszkań na rynku rosną w zastraszającym tempie, propozycje te spotykają się z coraz większym zainteresowaniem białostoczan.

Krajowym potentatem na rynku kredytów mieszkaniowych jest PKO BP. Prawdziwą furorę zrobił kredyt długoterminowy z odroczoną spłatą części należności. Tego typu kredyt można uzyskać w banku od września ubiegłego roku.

Jak zapewniono nas w II Oddziale PKO BP w Białymstoku, jest to niedroga propozycja, skierowana do średnio zamożnych i cieszy się ona bardzo dużym zainteresowaniem klientów.

Bank udziela kredytu do 20-krotności dochodów klienta, na okres 18-20 lat. Nie może on jednak być wyższy niż 70 proc. wartości kosztorysowej inwestycji.

Oprocentowanie wynosi 25,5 proc. w skali roku, przy czym można skorzystać z ulg, które zmniejszą koszt kredytu. Jeśli kredyt na budowę domu nie przekracza 50 proc. jego przyszłej wartości, to możemy liczyć na oprocentowanie mniejsze o 1 punkt. Jeżeli spłacamy raty wynoszące minimum 20 proc. dochodów, przysługuje nam jeszcze 1 proc. ulgi. Przy takiej spłacie, kredyt ma oprocentowanie 23,3 proc. w skali roku, od kwoty zmniejszającej się.

Jak twierdzą bankowcy, dla przeciętnie zarabiającego Polaka najlepiej jest skorzystać z tego kredytu, gdy ma się gotówkę na minimum 50-60 proc. ceny kupna lokalu. Rata jest zależna od krotności kredytu w stosunku do zarobków, np. jeżeli jest ta krotność równa 15, wtedy możemy spłacać tylko 15 proc. uzyskiwanych dochodów.

Warunkiem zawarcia z bankiem umowy są stałe, udokumentowane przez zakład pracy dochody. (MS)

ZAPRASZAMY

CIEPŁO I ELEKTRYKA to problemy, jakimi zajmą się inżynierowie na seminarium nt. Gospodarki skojarzonej cieplno-elektrycznej – propozycje nowych rozwiązań dla miast.

Spotkanie organizuje jutro w Domu Technika przy ulicy Skłodowskiej 2 w Białymstoku Rada Wojewódzka Federacji NOT w porozumieniu z Regionalnym Oddziałem Izby Gospodarczej w Ciechanowie. Początek seminarium o godzinie 11. **BK**

BYLIŚMY

NOWY SKLEP „ACER" został otwarty w sobotę przy ul. 1 Armii Wojska Polskiego w Białymstoku. Producenci materiałów budowlanych twierdzili, że Białystok jest obiecującym miejscem sprzedaży ich wyrobów. Tu buduje się coraz więcej.

Oprócz produktów tak znanych firm jak „VELUX" (okna) czy „GULLFIBER" (wełna mineralna), prezentowano wiele nowości z branży budowlanej. Po raz pierwszy w Białymstoku pokazano np. płyty z polistyrenu firmy „WEDA" do wykańczania ścian pomieszczeń narażonych na wilgoć. Płyty nadają się do zabudowania rur, wanien, wykonywania półek itp. Można je ciąć zwykłym nożem, są bardzo lekkie, mają różną grubość. Ich zewnętrzna powierzchnia jest tak przygotowana, że można łatwo do nich przykleić glazurę.

Duże zainteresowanie wzbudzały lakiery do betonu, kamieni, ceramiki firmy „LIDEC AB" oraz system izolacji termicznej dachów płaskich „ROOFMATE". Ta ostatnia firma proponowała także np. dachy z roślinnością i pokryte żwirem. Firma „TERAS-TAIVE" prezentowała pokrycia dachowe z blachy stalowej powlekanej aluzinkiem (mieszanina cynku, krzemu i aluminium) oraz polyestrem. Jak twierdzi producent, taka powłoka jest 2-6-krotnie bardziej trwała niż galwanizowana, dlatego szczególnie dobrze sprawdza się w zanieczyszczonej atmosferze. MN

STOLBUD Sokółka S.A.
OKNA I DRZWI
ceny detaliczne niższe od cen producenta
oraz inne materiały budowlane
P.H.U. SA&SZA s.c.
Białystok
ul. 27 Lipca 62 (teren MPO) · tel./fax 752-778 · tel. 538-542
Zapraszamy w godz. 7-16 · soboty 7-13
16040

Kompletne wyposażenie
ŁAZIENEK
baterie • kabiny • galanteria
PREFBUD ul. Zwycięstwa 8E, tel. 518-207
16459

SZWEDZKA BLACHA
DACHÓWKOWA
24,00 zł/m² cena netto
TRAPEZOWA
18,50 zł/m² cena netto
ceny orientacyjne
SIDING, RYNNY PCV
MATERIAŁY BUDOWLANE
Cegła klinkierowa 1,00 zł/szt.
JAZ-BU Hetmańska 40 tel.: 510-201 tel./fax 515-878
16328

NOMOGLAV Sp. z o.o. Białystok ul. Plażowa 17,
PUSTAK SZKLANY
PRODUKCJI CZESKIEJ
LUSTRA
WSZYSTKIE RODZAJE
bogate wzornictwo i kolorystyka
certyfikat jakości
hurt i detal
tel./fax (085) 414-359, 433-924
15963a

Promocja Promocja Promocja
SIDING USA
14,85 zł/m² + VAT
TRAFFIC ul. Kombatantów 4/1
tel. 761-344, 753-473
Promocja Promocja Promocja
16242

CENY MATERIAŁÓW BUDOWLANYCH

Miejsce sprzedaży / Nazwa materiału	Jednostka	BIAŁYSTOK			ŁOMŻYŃSKIE			SUWALSKIE		
		BCMB	TRAFFIC	Bud Baum	Centrum Obsługi Budownictwa	PPB PREFBET Śniadowo	PHU AGROL Janowo	SOP S. J. Podziewscy Gołdap	Murbet Ełk	Paszkiewicz Company Suwałki
		Cena detaliczna (zł)								Cena hurtowa (zł)
stal gładka ϕ6 (walcówka)	1 kg	1,04	–	–	–	–	1,10	1,20	1,08	1,04
stal żebrowana ϕ12 34GS	1 kg	0,95	–	–	–	–	0,90	1,10	0,9	0,91
kątownik 25x25x2 (gorąco walcowany)	1 kg	1,20	–	–	–	–	1,93	1,51	1,37	1,53
kształtownik (profil zamknięty 40x27x2)	1 m.b.	–	–	–	–	–	1,82	4,90	4,28	1,97
blacha czarna z/w1.5x1000x2000	1 kg	–	–	–	–	–	1,49	1,60	1,37	1,50
blacha ocynkowana grubość 0,5 mm	1 m^2	2,16 (kg)	–	–	–	–	19,50	10,00	9,37	8,95
blacha ocynkowana trapezowana	1 m^2 cz/k	2,55 (kg)	–	–	–	–	2,60	10,50	11,87	9,50
blacha powlekana dachówkowa	1 m^2 cz/k	137,94 (5X1)	26,96	–	–	–	–	–	24,33	25,20
rura czarna 1/2"	1 m.b.	2,05	–	–	–	–	–	2,50	2,09	2,10
rura ocynkowana 1/2"	1 m.b.	3,01	–	–	–	–	–	4,00	3,06	3,10
grzejnik żeliwny T–1	1 żeberko	14,28	–	–	–	–	–	16,50	14,69	15,00
ościeżnica metalowa szer. 70 cm	1 szt.	28,90	24,20	–	26,75	26,75	25,00	–	25,68	27,00
cegła klinkierowa kl. 350 pełna	1 szt.	1,34	1,30	–	1,42	1,42	1,25	–	1,48	1,31
cegła pełna kl. 150	1 szt.	0,49	–	–	0,44	0,44	2,00	0,46	0,44	0,45
bloczek gazobetonowy 24x24x56 (siporex)	1 szt.	4,63	–	–	3,95	3,53	4,00	4,20	3,98	3,99
cement portlandzki w workach kl. 350	1 tona	156,88	160,50	184,04	156,22	150,87	157,00	164,00	160,50	166,00
wapno hydratyzowane w workach	1 tona	202,11	215,00	264,00	184,00	179,00	200,00	220,00	195,00	210,00
gips szpachlowy	1 kg	0,63	0,59	0,60	0,54	0,54	–	0,80	0,59	7,50
gips budowlany	1 kg	0,20	–	0,25	0,13	0,13	–	0,27	0,21	0,15
papa asfaltowa wierzchniego krycia	1 m^2	1,85	1,80	2,05	1,85	1,85	27,50	2,00	1,71	1,81
papa asfaltowa izolacyjna	1 m^2	1,24	1,20	1,41	1,27	1,27	48,00	1,40	1,21	1,25
lepik asfaltowy	1 kg	0,50	0,54	0,55	0,50	0,50	0,50	0,53	0,48	0,51
wełna mineralna gr. 5 cm	1 m^2	2,57	2,68	2,89	2,60	2,60	15,00	3,00	2,48	2,79
styropian kl. M–15	1 m^3	93,04	79,07	90,95	85,00	85,00	85,00	100,00	83,10	93,00
płyta gipsowo kartonowa gr. 12,5 mm	1 m^2	6,64	6,78	6,62	6,28	6,28	–	7,00	5,61	6,20

Ceny blach profilowanych za 1 m^2 czystego krycia (bez zakładów)

Ceny materiałów budowlanych (brutto) z 28.10.96 r. Przy zakupach hurtowych – możliwość zniżki. Dane w tabeli zamieszczamy bezpłatnie – prosimy o przysyłanie ofert (nasz fax (0-85) 423-245) do ostatniego poniedziałku każdego miesiąca.

Zebrały: BK, MC, nom

Sytuacja na rynku materiałów budowlanych

Jesień na budowach

Sytuacja na rynku materiałów budowlanych w porównaniu do zeszłego miesiąca znacznie się zmieniła. Po najchętniej obecnie kupowanym asortymencie widać, że zaczął się sezon jesiennego wykańczania budynków. Ceny materiałów budowlanych nieznacznie skoczyły do góry. Nie są to radykalne podwyżki, a jedynie kilkugroszowe zmiany.

W porównaniu do września br. obecnie więcej musimy zapłacić za wapno, cement, cegły i suchy tynk. Pracownicy w sklepach i hurtowniach tłumaczą, że do podnoszenia cen zmuszają ich producenci.

Obecnie jeszcze trochę się buduje, ale widać już rozruch magazynów z materiałami izolacyjnymi i wykończeniowymi. Najczęściej kupowane są teraz okna i drzwi potrzebne do zamknięcia stanu surowego. Ceny stolarki drewnianej poszły w górę o średnio 10–15 proc. Ceny materiałów docieplleniowych, jak styropian, czy wełna mineralna, pozostały na tym samym poziomie.

Rozpoczęła się wzmożona sprzedaż materiałów sanitarnych, grzejników i pieców gazowych i węglowych. Tu dobrze sprzedają się nawet wprowadzane na rynek nowości. Klienci bowiem coraz częściej poszukują urządzeń energooszczędnych, nawet droższych elementów, których koszty zwracałaby się w czasie eksploatacji.

Z niepewnością nadal odnosimy się do nowego na naszym rynku materiału budowlanego jakim jest ytong. Mimo wielu jego zalet, ytong jest rzadko kupowany na budowy. Doskonale zaś wyprzedaje się jako materiał wykończeniowy, do stawiania ścianek działowych i wykańczania łazienek. Na całościowe inwestycje z ytonga zdecydowało się u nas niewiele osób.

BK

ŚWIAT GIPSU • ŚWIAT GIPSU • ŚWIAT GIPSU

BUDBAUM
firma budowlano-handlowa
Białystok ul. Wojsk Ochrony Pogranicza 13 tel. 442 800, 442 025

YTONG® GIPS DOLINA NIDY
RIGIPS CHEMLUX® maxit

WYKONUJEMY:
- wszelkie prace ogólnobudowlane
- tynki gipsowe na mokro
- montaż suchego tynku
- montaż sufitów podwieszanych
- roboty specjalistyczne

OFERUJEMY:
- suchy tynk + akcesoria (stelaże)
- wszelkiego rodzaju gipsy: maszynowe szpachle
- farby emulsyjne, szpachlowe
- pianki, silikony

oraz: cement, wapno, papę, styropian, wełnę mineralną, agregaty tynkarskie

15703

MAT
Punkty sprzedaży
Białystok, ul. Elewatorska 13
tel. 518-883; 517-141
Zawady k. Białegostoku 103A
tel. 534-422

STOLARKA OKIENNA
CEMENT
WAPNO
STYROPIAN
WEŁNA MINERALNA
BLOCZKI BETONOWE, RURY WIPRO
KOSTKA BRUKOWA
PŁYTKI CHODNIKOWE
ZAPEWNIAMY TRANSPORT

16091

Promocja Promocja Promocja

Plastmo
- rynny niezniszczalne i elastyczne
- wieczna trwałość i olbrzymia wytrzymałość
- sprawdzone w najtrudniejszych warunkach klimatycznych
- system PLASTMO w trzech średnicach (100, 120, 150 mm) i kolorach (czerwony, brązowy, granitowy, biały i czarny)

16259



TRAFFIC ul. Kombatantów 4/1 tel. 761-344, 753-473

Promocja Promocja Promocja

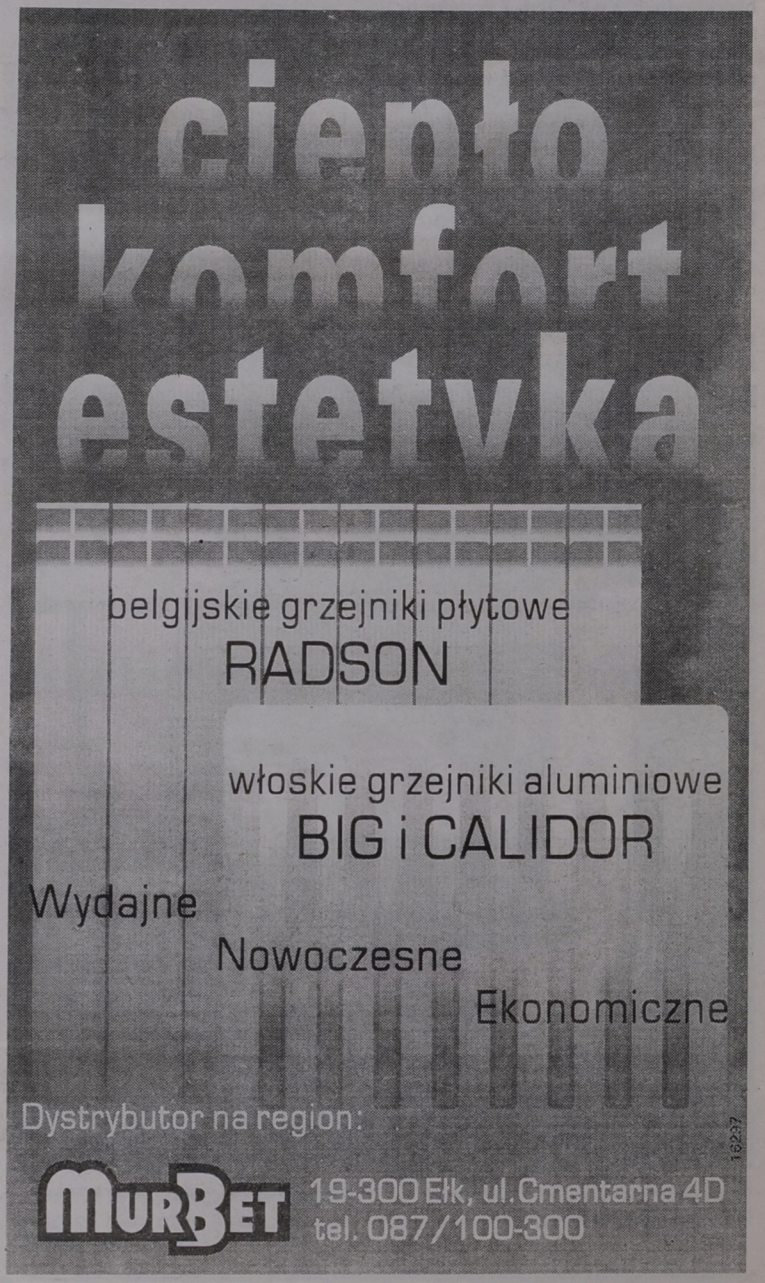

URZĄDZAMY KUCHNIĘ Z „GAZETĄ WSPÓŁCZESNĄ"

Kuchnie ze Standrexu

W zabudowie kuchennej stosuje się podział na szafki dolne i górne. Przed ponad 60 laty sporządzono ten podział i funkcjonuje on do dziś. Blaty szafek zabudowy dolnej są poziomem, na którym wykonywane są wszystkie czynności przygotowywania posiłków i zmywania naczyń, stąd ważne jest, aby znajdowały się na wysokości 85 cm. Urządzenia kuchenne z dolnej zabudowy mają tę samą wysokość co szafki. Szafki górne oddziela od dolnych wolna przestrzeń do pracy, której wysokość powinna wynosić 50–60 cm. W zabudowie górnej, poza szafkami, wiesza się m.in. półki, okap kuchenny i suszarki do naczyń.



Co tydzień we wtorkowych wkładkach Gazety „Dom i Wnętrze" prezentujemy jeden z salonów kuchennych naszego regionu. Mamy nadzieję, że w ten sposób pomożemy naszym Czytelnikom wybrać najlepsze meble do swojej kuchni.

Szansę na zaistnienie w naszym informatorze kuchennym mają firmy i sklepy, które sprzedają lub produkują meble kuchenne.

Standrex rozpoczął działalność przed pięcioma laty. Obecnie na rozległym terenie w Leszczce koło Siemiatycz rozciągają się budynki dużego zakładu produkcyjnego. Firma zatrudnia tu 120 osób. Standrex to przede wszystkim produkcja mebli kuchennych.

Jakie są meble ze Standrexu?

Zestawy kuchenne produkowane przez siemiatycki Standrex są przeważnie robione z litego drewna (dębu lub sosny), ale w produkcji wykorzystywane są również płyty.

Każdy z zestawów kuchennych proponowanych przez Standrex wykonywany jest w dwóch wariantach: do ścian prostych i zabudowy w kształcie litery „L" z szafką rogową. Korpusy mebli wykonywane są z płyt, zaś fronty z litego drewna lub płyt drewnopodobnych o szlachetnym wykończeniu.

Najdroższe i najbardziej eleganckie są meble dębowe. Drzwiczki szafek mają ozdobne filągi. Ażurowe witryny ozdabiają cieniutkie, drewniane szprosy i szkło – tradycyjne płaskie lub też modne obecnie wypukłe. W zestawy można wkomponować szeroką trzydrzwiową witrynę o przekroju trapezu. Dodatkowo kuchnię można wyposażyć też w szafki ukrywające okapy kuchenne. W niektórych zestawach szafki górne wieńczy na dole ozdobna listwa z kołeczkami, na które wieszać można warkocze czosnku i kuchenne rękawice. Podobnie można zakończyć górę mebli, dodatkowo podświetlając wnętrze.

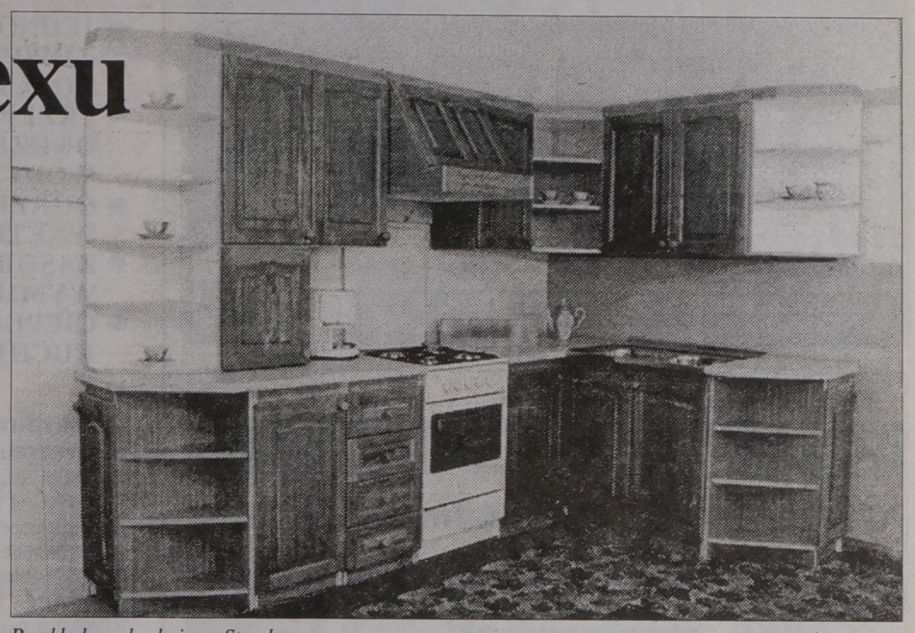

Przykładowa kuchnia ze Standrexu

Komplety wykonane z forniru poza materiałem różnią się od poprzednich zestawów profilowaniem drzwiczek. O ile w drewnianych były to filągi (wyżłobienia wklęsłe na kształt prostokąta), tak tu ozdobą są wypukłe listewki w jaśniejszych odcieniach.

Wzory szafek mebli z płyty laminowanej są identyczne, jak w przypadku mebli drewnianych, lecz wstawiane są tu inne szyby. Do cieniowanych kolorów płyt pasują matowe, półprzezroczyste szkła z lekkim odcieniem brązu.

Zestawy kuchenne uzupełniają estetyczne drobiazgi: szuflady wysuwane na rolkach i otwarte półki kończące z obu stron szeregi mebli. Stanowią one jakby łagodne przejście od szafek wiszących do ściany.

Oprócz szafek do każdej kuchni potrzebny jest stół. Te firma Standrex wykonuje przeważnie w drewnie. Typowo kuchennym siedziskiem jest zestaw, w którego skład wchodzi narożna ława z miękką tapicerką, drewniany stół oraz dwa taborety.

Jak wybrać kuchnię w Standreksie?

Wszystkie meble produkowane są seryjnie. W magazynach czekają na klientów gotowe do obejrzenia i kupienia zestawy szafek. Meble na zamówienie ze zmianami trzeba więc wprowadzać indywidualnie.

Jak kupić kuchnię w Standreksie?

Jeśli po obejrzeniu mebli upatrzymy sobie jakiś zestaw, możemy kupić go od razu. Jeżeli zaś nie pasują nam szczegóły lub jego wymiary, należy przeprowadzić rozmowę z pracownikami firmy i zamówić kuchnię indywidualnie. Za kuchnię na zamówienie trzeba zapłacić średnio o ok. 500 zł więcej od standardowych mebli.

Standrex nie zajmuje się projektowaniem ani montażem mebli, jednak nie zapomina o swoich wyrobach po wyjściu klienta ze sklepu.

Każdy mebel otrzymuje półroczną gwarancję.

Ile kosztuje kuchnia w Standreksie?

Ceny kuchni ze Standrexu są niskie, jak na nasz regionalny rynek. Najtańszy zestaw można nabyć już za ok. 500–600 zł. Będą to komplety szafek wykonanych z forniru lub płyty laminowanej. Najdroższe meble wyniosą nas tylko ok. 2000 zł i będą wykonane z litego dębu. Zestawy siedzisk kosztują nie więcej niż 200 zł.

BARBARA KLEM



materiały klinkierowe

Sufity napinane i podwieszane BARRISOL i LAKO
w pięćdziesięciu kolorach z odbiciem lustrzanym.

- cegły klinkierowe i elewacyjne (kształtki)
- cegły: pełna, dziurawka, kratówka
- dachówki ceramiczne i cementowe
- płytki elewacyjne, podokienniki
- gresy
- piaskowce, marmury i granity
- włoskie płytki ceramiczne
- wyroby z lastryka: płytki, schody, cokoliki
- płytki i obrzeża wibroprasowane
- polbruk
- STYROPIAN
- chemia budowlana, tynki ISPO
- blacha szwedzka LINDAB

15-168 Białystok, ul. Wysockiego 69, tel./fax 751-596, 762-468

PH Viking

URZĄDZENIA GAZOWE

- JEDNO I DWUFUNKCYJNE KOTŁY
- PRZEPYWOWE OGRZEWACZE WODY
- OGRZEWACZE WNĘTRZ
- ZASOBNIKOWE WYMIENNIKI
- CIEPŁA KUCHENKI

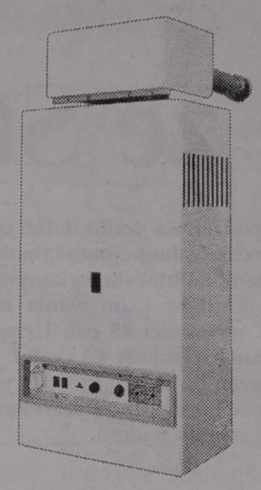

WIELKI KONKURS! *

DYSTRYBUTORZY:
BIAŁYSTOK:
WAMAR, ul. Składowa 10
TERMITECH, ul. Towarowa 26
KAN, ul. Swobodna 16
WSZYSTKO DLA DOMU, ul. Storczykowa 2
RODEX, ul. Hetmańska 10
ŁOMŻA:
RZOŃCA, ul. Poznańska 81
MARO, Wysokie Mazowieckie, ul. Ludowa 40
SUWAŁKI:
AMBIT, ul. Buczka 121

* INFORMACJE U DYSTRYBUTORÓW

MORA RADOŚĆ SPORA
MORA POLSKA

HURTOWNIA STALI I METALI KOLOROWYCH

Dealer Huty Ostrowiec
Dealer Huty Zawiercie

WYROBY HUTNICZE

- stale zbrojeniowe
- kątowniki
- ceowniki
- dwuteowniki
- płaskowniki
- blachy czarne i ocynkowane
- rury czarne i ocynkowane
- profile zamknięte

METALE KOLOROWE

- brąz
- aluminium
- mosiądz
- MIEDŹ: rury i kształtki

mirpol

15-620 Białystok, tel. 512-606
ul. Elewatorska 29, tel. 514-061, fax 514-063

16486

M-6 Giżycko

GLAZURA, TERAKOTA-Importer

ATLAS - pełna gama wyrobów

FRANKE - zlewozmywaki

ACANTA - kuchnie gazowe, elektryczne



M-6
- partner na dziś i jutro

M-6 HURTOWNIA, ul. Jagiełły/Przemysłowa, tel. (0-878) 71-31
M-6 SKLEP, ul. Olszyńska 3G, tel. (0-878) 55-80
M-6 BIURO HANDLOWE, tel. (0-878) 58-39, tel./fax (0-878) 40-05

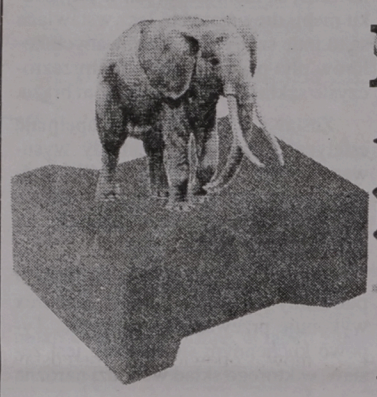

PEWNY GRUNT
Producent kostki brukowej

Sp. z o.o.
brux

15-680 Białystok, ul. Produkcyjna 102 tel. 54-24-54

16144

Whirlpool
Gospodarstwo Domowe

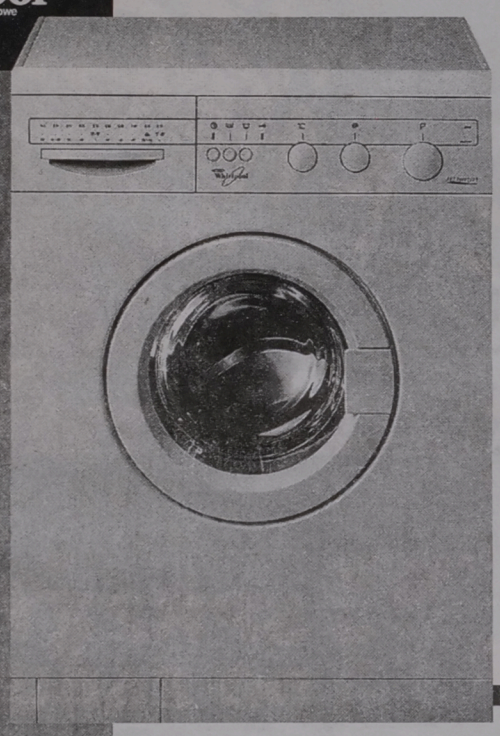

LUBISZ PRZYGLĄDAĆ SIĘ Z BOKU OBROTOWI RZECZY?

Jeżeli tak, to najbardziej przypadnie Ci do gustu pralka Whirlpool w wersji *front loader*, czyli ładowana od przodu. Wszystkie modele w tej gamie posiadają oszczędnościowy system *Aquaprogram*, zbiornik Duraprop, specjalny program *1/2 ładunku* i wiele innych atutów. Co do reszty - możesz wybierać. Pojemność 4 czy 5 kg? 500 obr./min? 600? A może 900? 12 programów? Bo jest też model, który ma ich 18. O głębokości 52 cm? A może 34 cm? W szerokiej gamie pralek Whirlpool na pewno znajdziesz coś dla siebie.

ZAPRASZAMY DO SKLEPÓW:

ELDOM
- Białystok, Szosa Płn.- Obwodowa 38, *tel. 539-808*
- Łomża, Aleja Piłsudskiego 6, *tel. 180-140*
- Sokółka, ul. Wyszyńskiego 2, *tel. 11-57-41*
- Augustów, ul. Młyńska 7, tel. *24-48*

JOKER
Białystok, ul. Legionowa 9/1 (piwnica), *tel. 420-644*

Kominkowe ciepło

Cd. ze str. 9.

OGRZEJĄ DUŻY DOM

W Polsce tego typu ogrzewanie „kominkowe" cieszy się coraz większym zainteresowaniem. Jest tanie, a ogień w kominku stwarza domową atmosferę. Z pewnością nigdy jednak nie będzie tak popularne jak centralne ogrzewanie. Jest bowiem trochę uciążliwe, choć zbieranie drewna, rąbanie i stałe dokładanie do paleniska można polubić. Poza tym Polacy nie są przekonani, że kominek jest w stanie ogrzać dom w czasie największych mrozów. Tymczasem np. w krajach skandynawskich eleganckie wersje naszych polskich „kóz" czy „trociniaków" są uważane za standard wyposażenia domu, a tam zimy są przecież bardziej surowe niż u nas.

W Polsce kominki (i prawdziwe kaflowe piece) sprzedaje wiele firm. Dużo jest kominków francuskich (CHEMINEES PHILIPPE, FABRIROL, SUPRA), a także niemieckie (HARK), norweskie (JOTUL), polskie (KORNAK, LAHL). Są kominki na „ogień ciągły", których nie trzeba wygaszać do czyszczenia (mają popielnik wysuwany od dołu), a także z samoczyszczącą się szybą i pobierające powietrze z zewnątrz budynku. Niektóre potrafią ogrzać nawet do 300 mkw. powierzchni.

Przykładowo, kominki firmy SUPRA, sprzedawane w Białymstoku, mogą mieć moc nominalną do 13 kW (jest to, jak podaje producent, średnia moc grzewcza mierzona w ciągu 3 godzin próby). Mogą ogrzać do 165 mkw. powierzchni. Wkłady do takich kominków (ceny od 1.800 zł) są wyposażone w tzw. dystrybutory (cena około 400 zł). Gorące powietrze jest rozprowadzane przewodami HOMY (3 m.b. kosztują około 60 zł) do innych pomieszczeń, w tym na piętrach. Naturalne przemieszczanie ciepłego powietrza może przyspieszyć turbina (cena około 500 zł). Jest zalecana, jeśli rury mają ponad 3 m długości. Turbinę umieszcza się pod wkładem kominkowym.

Najtańszy zestaw z obudową z piaskowca (bez rur) kosztuje około 3.800 zł. Podobny kominek, ale narożny, będzie kosztował ponad 4.200 zł. Do wyboru są także kominki żeliwne, stalowe, z marmuru, kamienia, materiałów ceramicznych i uzyskanych ze sproszkowanych skorup ślimaków czy żywicy z zatopionymi kawałkami marmuru.

Większość producentów zaleca opalanie kominków drewnem (najlepsze jest z drzew liściastych). Niektórzy dopuszczają także spalanie brykietów torfowych lub z węgla drzewnego, a nawet węgla.

MAŁGORZATA NIETUPSKA



Seminarium o domach „kanadyjskich" i „duńskich"

Mieszkać w szkielecie

O domach budowanych w technologii lekkiego szkieletu drewnianego rozmawiano w piątek na seminarium zorganizowanym przez Forum Budownictwa Instytutu Inżynierii Budowlanej Politechniki Białostockiej. Swoje oferty przedstawiły firmy specjalizujące się w tego rodzaju budownictwie.

Przez ostatnie 40 lat tylko w USA powstało około 60 mln domów w technologii szkieletu drewnianego. Tego typu domy znalazły także uznanie w Kanadzie, krajach skandynawskich i Niemczech. W Polsce domki „kanadyjskie", jak się je często nazywa, dopiero teraz zdobywają coraz większą popularność.

Polacy z nieufnością jednak odnoszą się np. do ich trwałości. Jedna z uczestniczek seminarium zarzuciła, że rozwój takiego budownictwa może doprowadzić do degradacji polskich lasów. Jej zdaniem, szkielet drewniany takich budynków należałoby zastąpić szkieletem stalowym. Przedstawiciel białostockiej firmy „MTM Styl" odpowiedział, że huty, produkując stal, niszczą środowisko naturalne. Nowe drzewa zawsze można posadzić.

W okresie ostatniej dekady w Polsce budowanych jest coraz więcej budynków o konstrukcji szkieletu drewnianego. Jednak równocześnie brakuje norm i przepisów dotyczących zagadnień projektowania konstrukcji tego typu budynków – zwrócił uwagę mgr inż. Mikołaj Malesza.

Jak wygląda budowa takich domów, opowiedzieli przedstawiciele firm: „MTM Styl" z Białegostoku, „PRIBO" z Suwałk oraz „UNIBUD" z Bielska Podlaskiego.

„MTM Styl", działający od trzech lat, projektuje i buduje domy tylko w „szkielecie drewnianym". Poszczególne elementy konstrukcji są przygotowywane na miarę konkretnego budynku. Do wybudowania domu zużywa się 20-23 msześc. drewna (najlepsze jest świerkowe).

Firmy „PRiBO" i „UNIBUD" budują takie domy z elementów prefabrykowanych. Są one składane bezpośrednio na placu budowy, co poprawia jakość i szybkość prac. Dom staje nawet w 2-3 dni. Obie firmy dysponują katalogami projektów, ale klient może zamówić dowolny dom (w obydwu firmach są architekci). Możliwe jest zamówienie tzw. domów „rosnących".

Metr kwadratowy domków z Suwałk kosztuje (z wykończeniem) 1.000-1.800 zł. Domek proponowany przez firmę „UNIBUD" o pow. 103,4 mkw. z użytkowym poddaszem kosztuje w stanie surowym (z elewacją i pokrytym dachem) – 81.400-83.100 zł w zależności od rodzaju dachu.

MN

NOWE CENY !!!
PŁYTY PLEXI
- już od 23,00 zł/m²
PŁYTY PCV
- już od 11,80 zł/m²
PŁYTY Z POLIWĘGLANU KANALIKOWEGO
- już od 26,80 zł/m²
- PMMA, PCV, PS, HIPS, PET(6), ABS, PS, inne
NEXT
Białystok
ul. Marczukowska 6
tel. (085) 514-225, 514-248, 514-271, fax 520-711
16433

MODERN BUD
CENTRUM POKRYĆ DACHOWYCH IZOLACJI I ELEWACJI
Białystok, ul. Wysockiego 69, tel/fax (085) 750-770, 539-068 • Łomża, Al. Legionów 146, tel. (086) 186-964 • Suwałki, ul. Szkolna 8, tel. (087) 664-040
GENERALNY DYSTRYBUTOR NA POLSKĘ SIDINGU
Wolverine
BEZPOŚREDNI IMPORTER: MATAKI - KNAUF - - CERTAINTEED - THERMOLAN - IKO - TAPCO

POKRYCIA DACHOWE blachy powlekane MAXI RAUTARUUKKI POLSKA, akcesoria ozdobne do sidingu TAPCO, bitumiczne płyty faliste ONDULINE, dachówki bitumiczne IKO, OWENS CORNING, CERTAINTEED, GLOBE • PAPY TERMOZGRZEWALNE MATAKI • SUCHE TYNKI KNAUF materiały termoizolacyjne THERMOLAN, ROCKWOOL • rynny plastikowe – MABO TURLEN, PLASTMO
NASI DYSTRYBUTORZY MODERN-BUD – PARTNER:
MODERN-BUD Mońki, Wyzwolenia 16 B, tel. (085) 162-181 • MAT-ROL-BUD Ełk, ul. Bora Komorowskiego 2, tel. (087) 104-600 • MARPOL Warszawa, Suwak 1/3, tel. (022) 435-432 w. 30 • IGER 2 Siedlce, Brzeska 131, tel. (025) 259-76 • HURTIMEX Łódź, Elektronowa 1/3, tel. (042) 374-335 • TECHNIC CONTROL Szczecin, 1 Maja 33, tel. (091) 591-520 • TAL BROS Gdańsk, Matejki 6, tel. (058) 470-216.
1651

centrum techniki sanitarnej
wodomierze METRON

• domowe
• przemysłowe
liczniki ciepła
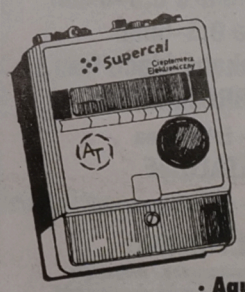

• Aquatherm
• Metronic
• Danfoss
• Powogaz
• Apator
• Techem
MARK-BUD centrum techniki sanitarnej
HURTOWNIA – Białystok • ul. Młynowa 21
tel. 422-007, 426-631 godz. 7-18, sob. 8-14
1615

NOWA HURTOWNIA
oferuje:
GLAZURA
TERAKOTA, GRESY
bezpośredni importer z Hiszpanii, Francji, Włoch
CONSUS Białystok, ul. Elewatorska 29, tel./fax 510-295
16451

PRZEPŁYWOWY PODGRZEWACZ WODY

o mocy 3,5 - 5,5 kW, 220 V
o mocy 9,0 - 21 kW, 380 V
Licencja: thermo KING
odznaczony złotym medalem na "EXPO" w Brukseli
FART Dystrybutor regionalny
ul. Krakowska 11, tel./fax 44-66-36
16248

BABYLON BIAŁYSTOK
ul. Ciołkowskiego 88A, tel./fax 410-002
ZAPRASZAMY W GODZ. 8.00-18.00
PRZYJDŹ - ZOBACZ - KUP
STOLARKA BUDOWLANA
ROLETY Z ALUMINIUM
DRZWI PŁYTOWE OKLEINOWANE
PRZECIWPOŻAROWE,
OKNA PCV, DRZWI DREWNIANE, BRAMY GARAŻOWE HÖRMANN
OKNA STOLBUD Sokółka S.A.
DRZWI PORTA
PORTA znaczy DREW
16330
SPRZEDAŻ RATALNA DO 10.000 BEZ ŻYRANTÓW ☆ ZAPEWNIAMY TRANSPORT, MONTAŻ
BONIFIKATA 10% - OD CENY PRODUCENTA NA WYROBY STOLBUD SOKÓŁKA

POLBUD
Firma założona w 1950 roku
Przedsiębiorstwo Budowlane Sp. z o.o.
17-100 Bielsk Podlaski,
ul. Żwirki i Wigury 61,
tel. (0834) 22 46, tel./fax (0834) 24-91
GENERALNY WYKONAWCA WIELU INWESTYCJI W REGIONIE PÓŁNOCNO-WSCHODNIM
Zaprasza do korzystania z usług Zakładu Betoniarskiego w Orli, ul. Bielska 56, tel. (0834) 73 w. 19.
❑ Wyroby ze znakiem bezpieczeństwa B
✓ bloczki betonowe M2 i M4
✓ pustaki ścienne typ Alfa P, U-1, U-2, U-3
❑ Wyroby w technologii wibroprasowanej Kl. B-50 w różnych kolorach
✓ płytki chodnikowe 35x35 cm
✓ kostki brukowe Behaton gr. 8 cm
❑ Wyroby betonowe
✓ płytki chodnikowe 50x50 cm
✓ krawężniki 100x30x15, 100x30x20 cm
✓ obrzeża chodnikowe 100x30x8, 75x20x6 cm
✓ rury betonowe i żelbetowe ø 20, 40, 60, 80, 100, 200
✓ inne drobnowymiarowe elementy budowlane
❑ Wyroby lastrykowe gr. 3 i 4 cm
❑ Inne drobnowymiarowe elementy betonowe
15343

METALKOMPLEX - Krupniki 20 k. Białegostoku
tel. (085) 612-466, lub Punkt Sprzedaży
Czyżew, ul. Słoneczna 2, tel. 322

Poleca:

Blachy ocynkowane lub ocynkowane lakierowane, gładkie, falowane, trapezowane, w różnych kolorach.
Panel fasadowy "Jan" z dociepleniem w różnych kolorach.
Falowanie lub trapezowanie blach do 2,5 m.b. dł.
Rynny, rury spustowe, uchwyty do rynien i rur, kolanka, końcówki rynien.
Podkładki do papy i eternitu
Tyczki do pomidorów lub innych roślin pnących. 16108

Ponadto wykonujemy krycie dachów i elewacji z blach **ZAPRASZAMY**

Zapewniamy: - wszystkie materiały własne - dobrych fachowców - niskie ceny

---

WAREX
Ignatki, k. Białegostoku
631-033, 632-619
Oferuje hurtowo i detalicznie
cement worki

gipsy, płyty	Cegły:
akcesoria	szamotowe
papy, lepik, wapno	palone zwykłe
wełna, maty	klinkierowe
styropian	Gozdnica
dachówka ceramiczna	Boral Polska
stal żebrowana	Gumkowski
walcówka, ościeżnice	Jopek
gresy, piaskowiec	Lode
bloczki fundamentowe	stolarka wewnętrzna

VELUX - okna do poddaszy
INNE MATERIAŁY BUDOWLANE
WĘGIEL, KOKS, NAWOZY
ZAPEWNIAMY TRANSPORT
ZAPRASZAMY
w godz.: 7⁰⁰ - 16⁰⁰
16236

CENTRUM URZĄDZEŃ GRZEWCZYCH 16470
Rok założenia 1990
Wielka promocja kotłów c.o.
nawet o 1500 zł (15 000 000 zł) taniej
Vaillant
De Dietrich
P.H.DOMET
15-350 Białystok, ul. Warszawska 21, tel. (085) 436-167
15-201 Białystok, ul. Warszawska 79, tel. (085) 321-620
w godz. 10.00-17.00, soboty 10.00-13.00

EŁK - SUWAŁKI - PISZ - SEJNY
TRANSBUD Materiały budowlane i hutnicze
cement wapno papy asfaltowe lepik Izobud styropian wełna mineralna gazobeton bloczki cegły eternit ościeżnice metalowe grysy piasek żwir stal zbrojeniowa i kształtowa
** w konkurencyjnych cenach, z dowozem **
Ełk, ul. Łukasiewicza 1, tel. 108-423
Suwałki, ul. Północna 27, tel. 675-979
Pisz, ul. Wojska Polskiego 35, tel. 34-512
Sejny, (SKR) ul. Łąkowa 5, tel. 163-434.
** codziennie 7-16, w soboty 7-13 **
16920

Armatura PPOŻ.
- hydranty
- szafki hydrantowe
- zawory hydrantowe
- węże pożarnicze
- nasady, przełączniki
- gaśnice
- prądownice wodne
- wykrywacze gazu

16607a
elmasz
PPUH **ELMASZ** s.c.
15-620 Białystok, ul. Elewatorska 13/22,
tel./fax: (0-85) 512-717, tel. 520-680, 515-611

---

kompleksowe zaopatrzenie inwestycji

rury
PCV wodociągowe, kanalizacyjne, osłonowe
PE wodociągowe, gazowe, osłonowe
PP, PB, CPVC instalacje wody zimnej, ciepłej i centralnego ogrzewania

armatura żeliwna
PRZEMYSŁOWA I NAPRAWCZA
zasuwy, zawory, hydranty, skrzynki, kolana, trójniki, opaski - króćce, nasuwki, nawiertki

zawory
TERMOSTATYCZNE
PRZELOTOWE
KULOWE
SPŁUKUJĄCE

wodomierze
DOMOWE
PRZEMYSŁOWE

kształtki
PE złączki, redukcje, kolanka, trójniki
PCV złączki, nasuwki, łuki, kolana, trójniki

oraz
uszczelki, kołnierze, śruby, nakrętki, taśmy uszczelniające, taśmy ostrzegawcze, pasty uszczelniające, włókna lniane



MDK
15-336 BIAŁYSTOK, ul. Kręta 7
(Nowe Miasto), tel./fax (0-85) 42-80-44
11-500 GIŻYCKO, ul. 3 Maja 40
tel. (0878) 33-99, tel./fax (0878) 25-88



sprzedaz hurtowa i detaliczna
16113

Okna
TRANSPORT GRATIS
PCV–ALUMINIUM
PRZEDSTAWICIELSTWA HANDLOWE
TERRAZYT PRODUCENT
Okna Drzwi Witryny
BIAŁYSTOK, ul. MŁYNOWA 21, pok. 300, tel./fax (085) 45-40-34, tel. (085) 42-70-00 do 09 wew. 208
OSTROŁĘKA, ul. PIŁSUDSKIEGO 38, tel./fax (029) 66-64-64
GIŻYCKO, ul. SUWALSKA 30, tel./fax (0878) 25-22
SUWAŁKI, ul. PUŁASKIEGO 63, tel. (087) 67-50-87, fax (087) 67-48-11
BIELSK PODLASKI, ul. PIŁSUDSKIEGO 41, tel./fax (085) 30-32-67 lub 30-24-42
EŁK, ul. Kilińskiego 46/6, tel./fax (087) 10-36-62
16426
Okna na całe życie... - kup w TERRAZYCIE!!!

ROK ZAŁOŻENIA 1988 budosan BIAŁYSTOK TEL/FAX (085) 449-595
Buduj z nami, najlepszymi fachowcami

BUDOWA I SPRZEDAŻ MIESZKAŃ

1. Róg ulic Żeromskiego i Kruczej w Białymstoku (Nowe Miasto)
   a) lokale mieszkalne
   b) garaże
   termin - IV kwartał 1997
2. W zmodernizowanej kamienicy ul. Nowy Świat 17
   a) lokale usługowe (np. lekarskie)
   b) lokale mieszkalne
   termin - III kwartał 1997

Atrakcyjne lokale, korzystne warunki płatności, możliwość realizacji książeczek mieszkaniowych, płatność w ratach, ulgi podatkowe.
3. Zatrudnimy murarzy

Informacje: w siedzibie firmy, ul. Pułaskiego 45/1, tel. 44-95-95
16817

WĘGIEL
KOKS, MIAŁ
dystrybutor cementowni "Chełm"
cegła klinkierowa, wapno, gipsy, szpachla, papa, lepik, abizol, płyta gipsowa – akcesoria wełna mineralna, styropian, cement nawozy, mieszanki,
Dealer Nadwiślańskiej Spółki Węglowej
Ceny hurtowe i detaliczne zapewniamy transport
P.W. BAZAROL s.c.
Księżyno, ul. Alberta 6
tel. 632-289
16262

PAPA LEPIK

BI. OCYNKOWANE 0,5 do 2 mm
- aluminiowe 0,5~6 mm
- czarne 0,5~6mm
- powlekane (dach trap.)

STAL ZBROJENIOWA
- gładka - żebrowana

RURY STALOWE
- czarne - ocynkowane 3/8" - 2 1/2"

KSZTAŁTOWNIKI
- stalowe: walcowane - zimnogięte
- kątowniki - ceowniki, dwuteowniki
- przekroje zamknięte - płaskowniki

Suchy tynk - akcesoria
-papy - lepik - dysperbit abizol KL, R
- eternit - ościeżnice stalowe
- grzejniki żeliwne
i aluminiowe - siatki ogrodzeniowe
i budowlane - cement - wapno
- styropian M15, M20, M20 frez
- wełny mineralne 5~15cm
- okna dachowe VELUX
16089B

ZAPEWNIAMY TRANSPORT
HeBUD
Białystok, ul. Zwycięstwa 39
tel./fax 516-811
tel. 512-354 w. 44
godz. 7-16, sob. 8-14

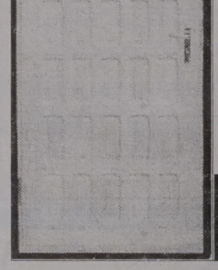

DRZWI DREWNIANE:
- zewnętrzne
- wewnętrzne
- garażowe

na zamówienie
Cena od 180 zł do 240 zł
Sklep Firmowy PPHUT AMPO
ul. Waszyngtona 25, Białystok,
✆ 454-630
16910



ROLETY OKNA DRZWI
ROLETY ANTYWŁAMANIOWE ALULUX.
- BRAMY GARAŻOWE ZWIJANE produkcja - MONTAŻ
- BRAMY SEKCYJNE
- SYSTEMY ALUMINIOWE DRZWI, OKNA, WITRYNY - produkcji METALPLAST - BIELSKO
- WYSTROJE WNĘTRZ
- STOLARKA PCV - POLTROCAL, PANORAMA, TROCAL producent METALPLAST - KALISZ ORAZ W SYSTEMIE NIEMIECKIM KÖMMERLING
- OKNA DREWNIANE

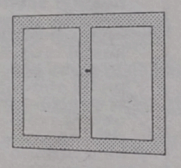

SPRZEDAŻ MONTAŻ SERWIS 16222
ul. Fabryczna 2, tel. 750 - 107 tel./fax: 545-529 WIGA

DACHÓWKI
BOAZERIE - panele
DRZWI - wzmacniane
FOLIE dachowe i ścienne
O.S.B.- do konstrukcji szkieletowych



AWRUK-BIELSKI
SIDING - elewacje PCV
FAKRO - okna dachowe
MAHONIOWE - drzwi i okna
Białystok, ul. Wysockiego 69, tel. 183-869

Systemy ochrony przeciwpożarowej

Elektroniczni strażacy zastępują zmysły

Każdy system przeciwpożarowej ochrony budynków musi uzyskać atest Centrum Naukowo-Badawczego Ochrony Przeciwpożarowej w Józefowie pod Warszawą.

Atesty Centrum są honorowane na Litwie, w Estonii, a nawet na Węgrzech. Centrum dysponuje unikalną aparaturą badawczą. Między innymi całkowicie zautomatyzowanym kanałem termicznym do testowania czujek i specjalną komorą do wywoływania pożarów.

PRACA DLA PIROMANA

Centrum to wymarzone miejsce pracy dla piromana. Codziennie wybucha tu aż kilkanaście rodzajów pożarów. Podpala się drewno bukowe, spirytus, benzynę i lonty bawełniane. Oczywiście w sposób kontrolowany. Ale tak na wszelki wypadek zaraz za drzwiami stoi wóz strażacki, gotowy do akcji.

W specjalnie izolowanych magnetycznie pomieszczeniach wywołuje się małe wyładowania atmosferyczne i tworzy sztuczne pola elektromagnetyczne (takie, jakie emitują telefony komórkowe i radia CB). Wszystko po to, żeby sprawdzić, czy zjawiska te nie zakłócają pracy urządzeń alarmowych.

ZARZUCANI ODRZUTAMI

Ustawa o ochronie przeciwpożarowej z 1992 roku nakazuje, aby duże obiekty użyteczności publicznej miały urządzenia ostrzegawcze podłączone do najbliższych jednostek straży pożarnej. Ocenia się, że takich obiektów jest w kraju kilka tysięcy. Stanowi to olbrzymi rynek zbytu. Chcą tu sprzedawać wszyscy liczący się producenci.

Podczas badań co piąte urządzenie zostaje odrzucone. Nie spełnia przyjętych w Polsce norm Europejskiego Komitetu Normatywnego (z siedzibą w Brukseli).

Na naszym rynku próbuje się „upchnąć" systemy przestarzałe i uproszczone, które zalegają zachodnie magazyny. Kiedyś do atestacji przywieziono pseudocentralę alarmową zamontowaną wprost na drewnianej desce.

WALKA O RYNEK

O polski rynek walczy ponad 30 firm, w tym – trzeba z dumą przyznać – z powodzeniem polskie.

Pracownicy Centrum starannie unikają ich klasyfikacji na lepsze i gorsze – po prostu nie ma takiego podziału. Nie można chronić życia ludzkiego w mniej lub bardziej udany sposób. Tylko systemy, które przejdą pomyślnie wszystkie testy, dostają atest i są dopuszczane do sprzedaży.

Pełne sprawdzanie jednego ostrzegawczego urządzenia przeciwpożarowego kosztuje kilka tysięcy złotych i obejmuje aż kilkadziesiąt testów. Na przykład czujka zawieszona na suficie podlega 63 testom, a za jej sprawdzenie trzeba zapłacić ok. 10 tys. zł. Badania ciągną się więc długo, od półtora do dwóch miesięcy.

Firmy handlowe narzekają, że to za długo.

W zeszłym roku Centrum wydało 400 atestów, a kilkadziesiąt odrzuciło.

PISZCZĄCA CZUJKA DO DOMU

W Centrum testuje się m.in. czujniki autonomiczne – urządzenia, które powinny być instalowane w małych domach jednorodzinnych.

Mogą one czuwać nad pomieszczeniem o powierzchni do 60 mkw. Kiedy pojawi się w nich dym, alarmują otoczenie przenikliwym piszczeniem (80–100 db). Obecnie w domach prywatnych wybuchają najczęściej pożary tzw. tlące, bez płomieni, ponieważ nowoczesne farby i wykładziny są robione z materiałów niepalnych.

Najlepiej umieścić czujkę w przedpokoju na suficie – zapewniają specjaliści. Na piętrowy dom jednorodzinny wystarczą dwa takie urządzenia.

Czujka ma średnicę około 10 cm. Jest wyposażona w baterię dziewięć voltów, która wystarcza na ponad pół roku pracy.

Czujek tych nie można stosować w obiektach użyteczności publicznej.

Zamontowany w niej czujnik izotopowy ma dopuszczenie Polskiego Urzędu Dozoru Jądrowego. Emituje on jedynie promieniowanie porównywalne do promieniowania Ziemi.

ALARMUJĄ I GASZĄ

Duże pomieszczenia wymagają skomplikowanych i drogich systemów ostrzegania przeciwpożarowego. Wyposażone są w wiele rozmieszczonych po całym budynku czujek, podłączonych do wspólnej centrali. Każdy system trzeba przed montażem zaprojektować.

Czujki zastępują zmysły, a centrala mózg. Tzw. czujki płomieniowe – wzrok, czujki dymne – węch, a temperaturowe – dotyk. Obecnie duże systemy przeciwpożarowe nie tylko informują, w którym punkcie wybuchł pożar, ale także powiadamiają straż. Same rozpoczynają akcję ratowniczą: – otwierają wejścia awaryjne, ewakuują ludzi, opuszczają windy, wyłączają klimatyzację, uruchamiają oddymianie i zraszanie.

BK

W Sejmie ważą się losy ustawy o najmie lokali

Chronić domy czy lokatorów?

Choć ustawa o najmie lokali mieszkalnych i dodatkach mieszkaniowych z 2 lipca 1994 r. obowiązuje dopiero kilkanaście miesięcy, okazało się, że ma wiele wad, luk oraz błędów prawnych. Niektóre jej przepisy zakwestionował Trybunał Konstytucyjny i Sąd Najwyższy. Powstały aż trzy odrębne projekty jej nowelizacji: jeden rządowy oraz dwa poselskie.

Poprawa ustawy o najmie, jak zwykło się ją w skrócie nazywać, jest o tyle istotna, że dotyczy kilkunastu milionów lokatorów, którzy zajmują budynki komunalne i zakładowe, a także prywatne kamienice.

Przedstawiciele rządu są zadowoleni z ustawy. – Mimo różnych usterek, ustawa o najmie spełnia swoje zadania – zdaniem Barbary Blidy, minister gospodarki przestrzennej i budownictwa. Nie ma wiec potrzeby, by ją całkowicie zmieniać.

Za plus ustawy szefowa resortu budownictwa uznaje m.in. wzrost udziału czynszów w ogólnym utrzymaniu obiektów z 30 do ponad 70 proc. oraz wprowadzenie dodatków mieszkaniowych dla niezamożnych, z których – jak wynika z najnowszych danych, korzysta obecnie 6,7 proc. rodzin. Nie sprawdziły się zatem przewidywania samorządowców, że o dodatki mieszkaniowe wystąpi 30 proc. naszego społeczeństwa, wskutek czego gminom zabraknie na nie pieniędzy. Środki przewidziane w budżecie na ten cel okazały się wystarczające.

Skoro z ustawy zadowolony jest resort budownictwa, to i w rządowym projekcie jej nowelizacji nie ma rewolucyjnych zmian.

Najważniejsza z nich to rozszerzenie kręgu osób uprawnionych do dodatku mieszkaniowego. Poprawka to skutek orzeczenia Trybunału Konstytucyjnego, które Sejm przyjął większością głosów. Przypomnijmy, iż Trybunał uznał za niezgodne z konstytucją pozbawienie dopłat do mieszkań osób, które zajmują lokale socjalne lub prowadzą u siebie działalność gospodarczą, a także rolników. To grono najpewniej zyska prawo do dodatków.

Rząd proponuje także wprowadzenie zasady, że w przypadku śmierci samotnie mieszkającego lokatora umowa najmu wygasa. Obecnie – na skutek luki w zapisie ustawowym – można dziedziczyć prawo do zajmowania mieszkania. Taką bowiem interpretację wydał Sąd Najwyższy.

Kolejna zmiana odniesie się do osób, które zajmują mieszkania bez tytułu prawnego. Chodzi głównie o wdowy i dzieci po byłych pracownikach. Teraz są zobowiązane do płacenia odszkodowania w wysokości 200 proc. czynszu regulowanego. Projekt rządowy przewiduje, że do czasu zapewnienia im lokalu socjalnego będą płacić czynsz w normalnej wysokości.

Natomiast uda się rządowi najpewniej wprowadzić zmianę dotyczącą zatrudniania dozorców domów, palaczy a także konserwatorów budynków. Chodzi o to, by nie blokowali oni służbowych mieszkań dla nowych pracowników – umowy z nimi były bowiem zawierane na czas określony.

oprac. BK

Ceramika
Hurtownia Materiałów Budowlanych
Białystok, Kleosin
ul. Baczyńskiego 37 (dojazd od pętli 11)
tel. (0-85) 631-389
Oferujemy najlepsze materiały klinkierowe poniżej cen fabrycznych
- cegły
- dachówki
- podokienniki
- płyty elewacyjne
- okna PCV
- okna aluminiowe

14903A

TOWAR SEZONU
nagrzewnice gazowe elektryczne olejowe
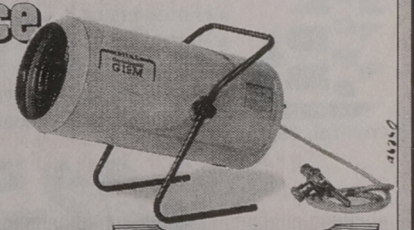
15-111 Białystok,
al. 1000-lecia P.P. 4
tel. (0-85) 538 529
palisander

ZAKŁAD PRODUKCYJNY ES
produkujemy na indywidualne zamówienie
OKNA
plastikowe
system PANORAMA
Biuro handlowe:
Białystok, ul. Warszawska 21 lok. 115
tel/fax 436 800 w. 223
16446

energoeko
Zapraszamy do nowej siedziby
BIAŁYSTOK,
ul. Orzeszkowej 15 A,
tel. 417-077, tel/fax 417-078
NOWOCZESNE, OSZCZĘDNE
- KOTŁY GAZOWE I OLEJOWE
- SYSTEMY KOMINOWE
- GRZEJNIKI KONWEKCYJNE
- ZBIORNIKI NA OLEJ
- RURY I KSZTAŁTKI MIEDZIANE

16207

EUROTAP


16093a
TAPETY
KASETONY SUFITOWE
FARBY, KLEJE
OKLEINY
MEBLOWE
Białystok, ul. M. C. Skłodowskiej 7,
tel./fax 422-274, tel. 420-580,
godz. 10.00-18.00, soboty 10.00-15.00

BIAŁOSTOCKI PRZEMYSŁ DRZEWNY
bpd
"SKŁAD" Sp. z o.o.
15-545 Białystok, ul. Ciołkowskiego 161
tel. 412-200, fax 437-230
NIP 542-00-13-905
dawniej "PAGED"
Sklep firmowy w Białymstoku
ul. Botaniczna 4, tel. 520-681
fax.437-230
16143
SPRZEDAŻ:
- TARCICA
- PŁYTY
- SKLEJKA
- PODŁOGA
- SZALÓWKA
- LISTWY
- STOLARKA BUDOWLANA

USŁUGI Przyrzynanie i struganie tarcicy

SIDING
dachówki bitumiczne renomowanej firmy amerykańskiej z ATESTAMI
- krycie dachów materiałami własnymi i powierzonymi
- szeroka gama kolorów
- profesjonalny montaż
- NAJNIŻSZE CENY BLACHY OBRÓBKOWEJ

16247
BEZPŁATNE DORADZTWO
J&J PHU s.c. 15-338 Białystok
ul. Pułaskiego 84, tel. 633-812
po 20.00 tel. 444-442
Zapraszamy w godz. 9.00-17.00

PW **Elkop-B** Sp z o.o.
OFERUJE
- STOLARKĘ OKIENNĄ Z PCV
- parapety z marmuru syntetycznego i PCV
- drzwi zewnętrzne i wewnętrzne Porta
- drzwi antywłamaniowe Witex Super-Lock
- rolety antywłamaniowe

15848
15-727 Białystok, ul. Hetmańska 40,
tel. 510-126 w. 307

ELMAR Białystok, ul. Wiewiórcza 66
Tel. (085) 416-480
BONIFIKATA do 15 %
- SUCHE TYNKI NIDA GIPS Akcesoria, gipsy, narzędzia
- TAPETY Z WŁÓKNA SZKLANEGO
- TERMOIZOLACJE
- STYROPIAN
- FOLIE BUDOWLANE
- SUFITY PODWIESZANE

SEMIN
ROCKWOOL Gullfiber
THERMATEX
- POKRYCIA DACHOWE
Płyty faliste Onduline - gwarancja 15 lat
Dachówki bitumiczne Blachy dachówkowe
- SIDING WINYLOWY Wolverine Technologies (USA)
- OKNA DACHOWE VELUX FAKRO
- RYNNY PCV MARLEY
- ELEKTRYCZNE KABLE GRZEWCZE DEVIFLEX


16187

BPBP
PRZEMYSŁÓWKA SA
bpbp PRZEMYSŁÓWKA SA BIAŁYSTOK
oferuje
do sprzedaży nw. materiały

			ceny netto w zł
Naświetla N-10	szt.	10	8,00
Skrzydła drzwiowe D1	szt.	10	40,00
Skrzydła drzwiowe unilam	szt.	29	200,00
Drzwi płytowe D16	szt.	16	80,00
Płyta unilam niewymiarowa	m^2	700	2,50
Okleina dębowa	m^2	700	3,00
Naboje "Hilti" 6,8 x 1,8 czerwone	szt.	1400	0,40
Tynk akrylowy rewadres szary	kg	1100	6,00
Okładzina poręczowa PCV	mb	600	1,10
Glazura zielona ciemna	m^2	650	10,00
Wykładzina PCW "REKORD"	m^2	1000	13,50
Płyta PW-8 biała	m^2	35	30,00

oraz wiele innych materiałów budowlanych.
16960
Hurtownia, tel. 750-423 lub 750-312 w. 129
Dział Gosp. Materiałowej, tel. 750-891 lub 750-321 w. 120

Czas na projekt

Architekci i partacze

Ceny projektów architektonicznych w Białymstoku wahają się od 2 do 12 procent kosztów inwestycji, w zależności od jej wartości, trudności technicznych, zakresu opracowania i jakości biura architektonicznego, które wykonuje projekt.

Już sam fakt płacenia przez firmę podatku VAT podnosi cenę jej usług o 22 proc.

Istotny wpływ na cenę ma zakres usług, które proponuje biuro architektoniczne. Może to być wykonanie projektu, bez jego zatwierdzenia w wydziale architektury i innych niezbędnych branż, ale można też uzyskać projekt wraz z kompletem materiałów wyjściowych do projektowania (np. wskazaniem lokalizacji), aż do pozwolenia na budowę. Można wreszcie zlecić wykonanie obiektu „pod klucz", co jest regułą na Zachodzie, gdzie architekt jest „dyrektorem inwestycji".

Oznacza to, że odpowiada przed inwestorem za jego obiekt od pierwszego pomysłu poprzez etap poszukiwania odpowiedniej działki, aż do zakończenia budowy. Odpowiada za rozwiązania funkcjonalne i budowlane, ale także za koszt obiektu. Taka usługa jest, oczywiście, najdroższa, ale chroni inwestora przed błędami, które mogą kosztować znacznie więcej.



Lepiej więcej zapłacić za projekt, niż korzystać z usług partacza

Często mamy do czynienia z inwestorami, którzy kupili jakoby tanią działkę, a dopiero po sprawdzeniu okazuje się, że można zabudować tylko jej małą część, albo że warunki geologiczne wymuszają bardzo drogie fundamenty.

Podobnie jest z poprawianiem „po swojemu" typowych projektów, lub najtańszych, robionych przez uprawnionych techników budowlanych. Kosztuje to najdrożej i daje koszmarne efekty przestrzenne i użytkowe. Inwestor przekonuje się o tym po zamieszkaniu, a szczególnie dotkliwie po pierwszym sezonie grzewczym. Wówczas dopiero można odczuć wszelkie niedoskonałości i niedociągnięcia.

Warto pamiętać, że jedynym profesjonalistą od wszystkich aspektów budowli jest architekt. Jego kompleksowa usługa pozwala zaoszczędzić dużo pieniędzy i czasu. Trzeba oczywiście wybierać najlepszych.

Jakość ich usług może być weryfikowana przez Stowarzyszenie Architektów Polskich, jeżeli inwestor stwierdzi, że został oszukany.

Lepiej wcześniej wyjaśnić niż później mieć do siebie pretensje. Zawsze najdrożej kosztuje usługa partacza.

BK
Fot. A. Zgiet

KOMANDOR S.A.
Autoryzowany Przedstawiciel Białystok
SZAFY, GARDEROBY, WNĘKI
Z DRZWIAMI PRZESUWANYMI
KOMANDOR proponuje:
✓ dowolne wymiary
✓ drzwi z luster w 3 kolorach
✓ drzwi z płyt w różnych kolorach
RATY
Sam możesz zaprojektować wnętrze swojej szafy!
✓ Pawilon "Kupiec" ul. Wyszyńskiego 6a tel.: 42-29-52 w. 12
✓ ul. Malmeda 3 tel.: 44-61-88
✓ Spółdzielnia Inwalidów "Przyszłość", ul. J. Dąbrowskiego 3, tel. (0-834) 22-26 w. 59
System aluminiowy i stalowy
16444

DACHÓWKA
30 lat gwarancji
cementowa
czerwona i brązowa
○ ceny od 11 zł/m^2 + 7 % VAT
Projekty domów
Biuro: Białystok, ul. Siedleckiego 15 (Wygoda)
tel. 538-633, „po 19.00: 436-521
16807

PHU CHOINSKI PRZEDSIĘBIORSTWO HANDLOWO-USŁUGOWE
Hurtownia Materiałów Budowlanych
w Woli Zambrowskiej k. Zambrowa
tel./fax (0-86) 71-37-55
Od fundamentu po dach
Siding z USA
16 zł / 1m2 z VAT
Wyroby sprzedajemy w cenach producentów
ceny: hurtowe i detaliczne
Zapraszamy codziennie 7.00 - 17.00, sob. 7.00 - 14.00
Atrakcyjne upusty, zabezpieczamy transport.
16205

BIAŁOSTOCKA CENTRALA
MATERIAŁÓW BUDOWLANYCH SP. Z O.O.
BCMB rok zał. 1945
• Hurtownia nr 1 - Białystok (085) 615-565, 612-135
• Hurtownia nr 2 - Ełk (087) 103-878, 108-206
• Hurtownia nr 3 - Giżycko (0878) 42-10
• Hurtownia nr 4 - Suwałki (087) 666-511
• Hurtownia nr 5 - Siemiatycze (085) 552-611
Rozszerzony asortyment:
• płyty gipsowo - kartonowe oraz akcesoria i narzędzia
• system ociepleń budynków na zewnątrz, firmy ATLAS
• superbruk, płytki chodnikowe, krawężniki, obrzeża
• stolarka budowlana STOLBUD i inna
• bloczki gazobetonowe YTONG
• cegły ceramiczne, klinkierowe i inne
• płytki elewacyjne, fas. krajowe, import
• glazury polskie i importowane (OPOCZNO, PILCH, hiszpańskie)
• armatura Kraków, Jordanów i importowana
• grzejniki alum. polskie i włoskie oraz kotły c.o. - różne typy
• instalacje sanitarne PVC i CPVC
• płyty z wełny mineralnej
• SIDING - elewacje PCV
• pokrycia dachowe w tym blachy powlekane szwedzkie
Przyjdź, zobacz, wybierz, a na pewno kupisz!
16332a

WIS - Przedsiębiorstwo Handlowe 15-950 BIAŁYSTOK ul. Fabryczna 1, p. 406 tel. 750-738, 750-210 w.143
OFERTA MIESIĄCA
OFERTA DLA STAŁYCH KLIENTÓW
STAL WALCOWA
⌀6 - 900 zł/tona
PRĘTY ŻEBROWANE
⌀12 - 820 zł/tona
gat. 34 GS
PŁASKOWNIKI
20 x 6 i 60 x 10
1100 zł/tona

DRZWI, OKNA, ROLETY
PCV
wg niemieckiego systemu
VEKA
ALUMINIUM
wg belgijskiego systemu REYNAERS ALUMINIUM SYSTEMS
PRODUKCJA ● SPRZEDAŻ ● MONTAŻ
"FASADA" s.c. Białystok, Warszawska 6A, pok. 14, tel. 436-838.
16102

HURT- -DETAL CENTRUM TECHNIKI ZABEZPIECZANIA MIENIA
LEW-DAR high Security
NAJWIĘKSZY W REGIONIE WYBÓR
MECHANICZNYCH ZABEZPIECZEŃ DRZWI
ATESTOWANE
SEJFY, ZAMKI, DRZWI, OKUCIA
Nowość: kodowanie kluczy samochodowych z transponderem
Centrum Handlowe MARKO,
Szosa Północno-Obwodowa 38, tel./fax 539-036
16084

MEBLE
NOWY SKLEP !
SUWAŁKI
UNIWERS
BAKAŁARZEWSKA 86
(PRZED STACJĄ BENZYNOWĄ)
> WYJAZD NA OLECKO - OLSZTYN <
TELEFONY : 66-32-07 i 66-32-08
* * * BARDZO TANIO
* * * * RATY
ODPRAWY CELNE
UPOMINKI DLA KLIENTÓW
KONKURSY
MEBLE NAJLEPIEJ SPRZEDAJĄCE SIĘ W KRAJU I ZA WSCHODNIĄ GRANICĄ
ROZSĄDNY KUPUJE W "UNIWERSIE"
16415

16584
FIRMA
Export - Import
oferuje:
- kleje do glazury
- Ceresit
CM 11 13,90 zł netto
- Atlas 13,00 zł netto
- glazura 12,00 zł netto
- gresy 23,00 zł netto
- płytka chemoodporna
MOSA
ARGELIA BODENKERAMIK
Ceresit Henkel Staporków
ATLAS
ZAPRASZAMY
Magazyn Główny
15-874 Białystok
ul. Poleska 85
tel./fax. 523-019

am

Jesień w ogródku

Czas sadzenia

Najlepszą porą do sadzenia drzew i krzewów zrzucających liście na zimę jest październik. Można jeszcze sadzić rośliny zimozielone. Wybór materiału szkółkarskiego jest tej jesieni dość duży. Z roku na rok rośliny sprzedawane w sklepach ogrodniczych są coraz lepiej oznakowane. Wymarzone odmiany, których nie ma w sklepach, można sprowadzić przez firmy zajmujące się urządzaniem ogrodów.

Do eleganckich ogrodów wracają rośliny kojarzone z ogródkami wiejskimi, jak kaliny, jaśmin, jarzębina. Szczególnie poszukiwana jest kalina koralowa ozdobiona późną wiosną dużymi białymi kwiatostanami, a jesienią – czerwonymi owocami. Bardzo modne są także drzewa i krzewy o powyginanych fantazyjnie lub zwisających do ziemi gałęziach. Takie rośliny są jednak drogie, np. leszczynę pogiętą można kupić za około 30 zł, a malutką wierzbę płaczącą – 15 zł.

Od lat nie słabnie zainteresowanie lilakami. Nie są wymagające, a pięknie i obficie kwitną. Krzew lilaka pospolitego (nie szczepionego) kosztuje 2-3 zł. Odmiany hodowlane (szczepione) są kilkakrotnie droższe. Rzadko trafiają się w sprzedaży lilaki chińskie, węgierskie (bardzo odporne na mróz) lub ottawskie (kwitną dopiero pod koniec czerwca).

Trudno też kupić magnolie. Zwykle, jeśli się już zdarzają, są siewkami, które, niestety, zakwitają dopiero po około 10 latach. W dodatku kosztują dużo – 20-30 zł. Zimy w naszym regionie są chłodniejsze niż gdzie indziej i właściciele ogródków boją się sadzić te piękne rośliny w ogródkach. A szkoda, są bowiem odmiany, jak magnolia Soulange'a, które można próbować hodować nawet na Suwalszczyźnie. Tej jesieni dużo jest w sprzedaży róż wielkokwiatowych, rabatowych i piennych. Za krzew trzeba zapłacić 2.70-5.50 zł (najtańsze są bez opakowania i woskowania). Trudno za to kupić róże pienne. Jeśli już są w sprzedaży, to zwykle ich ceny zaczynają się od 20 zł.

Białostockie sklepy ogrodnicze mają dość duży wybór pnączy. W najbardziej zacienionym kącie dobrze będzie rósł zimozielony bluszcz pospolity (cena 3-8 zł). Można go również sadzić przy drzewach. Korzonki czepne bluszczu wrastają bowiem tylko w szpary kory i nie hamują wzrostu drzew. Kto potrzebuje pnącza do szybkiego zasłonięcia brzydkiego ogrodzenia, powinien kupić dławisza. Dorasta do 10 m długości, jest odporny na miejskie zanieczyszczenia, nie sprzyjający klimat i przez całą zimę zdobią go owoce w kształcie żółtej torebki z czerwonym „koralikiem". Mała sadzonka kosztuje 6 zł. Droższe są wymagające i delikatne clematisy, zwane inaczej powojnikami. Za małą roślinę trzeba zapłacić około 10 zł. Za to w pełni kwitnienia ich widok jest prawdziwą ucztą dla oczu.

Przy jesiennym sadzenia trzeba pamiętać, że powojniki oraz róże pnące i pienne, kładzie się na ziemi i okrywa na zimę np. gałązkami świerka. Krzewy żywopłotowe po posadzeniu przycina się około 15 cm nad ziemią. Dzięki temu zabiegowi będą bardziej gęste. Ziemię wokół świeżo posadzonych drzewek warto wyściółkować np. przekompostowaną korą.

MN

Kwiaty w słojach i butlach

Zielono w gąsiorach

Najbardziej typowym pojemnikiem do hodowli kwiatów są doniczki. Proponujemy sadzenie roślin także w różnych skrzyneczkach, fantazyjnych szkatułkach i szklanych butlach, słojach czy... „gąsiorach". Te ostatnie mogą się przydać tym hodowcom, którzy narzekają na zbyt suche powietrze w mieszkaniach.

Wiele pięknych roślin wymaga dużej wilgotności powietrza lub nie toleruje powietrza wysuszonego nadmiernie przez centralne ogrzewanie. Niektórzy z hodowców kupują nawilżacze powietrza, inni po kilka razy dziennie zraszają kwiaty wodą. Tymczasem można posadzić niektóre kwiaty w szklanych pojemnikach. Woda parując z podstawek lub ziemi w doniczkach tworzy wokół rośliny wewnątrz pojemnika wilgotny mikroklimat. Takie ogródki w szklanych naczyniach są bardzo dekoracyjne. Oczywiście, można je kupić gotowe w kwiaciarniach. Kto jednak ma ochotę, może sam posadzić kwiaty w szklanym pojemniku.

Do tego celu nadają się wszelkiego rodzaju słoje. Ci, którzy składają staneczki w butelkach, czynią to przy pomocy specjalnych narzędzi, często własnej produkcji. Zasadzenie kwiatów w butli czy pojemniku z bardzo wąską szyjką byłoby kłopotliwe i wymagałoby użycia podobnych narzędzi. Dlatego radzimy wszystkim zainteresowanym stworzenie ogródka w słoju z otworem, przez który prześlizgnie się ręka. To znacznie ułatwi sadzenie i późniejsze zabiegi pielęgnacyjne.

Jeśli mamy już odpowiednie naczynie, zastanówmy się, jakie rośliny w nim zasadzimy. Oprócz tego, że lubią wilgotne powietrze, muszą mieć jeszcze jedną cechę – nie powinny rosnąć zbyt szybko, gdyż zdominują cały ogródek. Poza tym wybujałe kwiaty dobrze prezentują się na oknach czy w doniczkach wiszących na ścianie. W szklanym pojemniku lepiej wyglądają rośliny niezbyt okazałe. Dlatego do takiej hodowli nie nadaje się np. bluszcz. Wymagania takie spełnia natomiast: fitonia, skrytokwiat, chamedora. Inne np. hypoestes, trzeba regularnie przycinać, żeby nie rozrosły się zbyt mocno.

(jg)

PREZENTUJEMY ROŚLINY DONICZKOWE

ECHMEA WSTĘGOWATA

Echmea należy do rodziny roślin ananasowatych. Rodzina ta obejmuje ok. 1400 gatunków. Większość z nich to rośliny, które osiedlają się na innych roślinach, najczęściej na drzewach. Żywią się wodą i resztkami organicznymi znajdującymi się w zagłębieniach kory. W domu można hodować je w doniczkach.

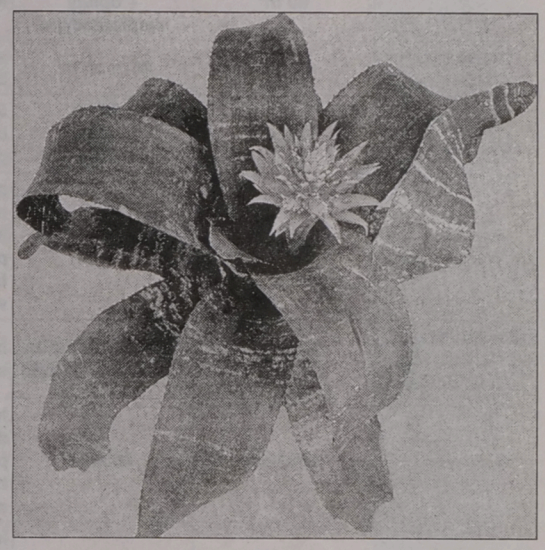

Echmea pochodzi z Ameryki Południowej. Została odkryta i przywieziona do Europy w 1826 roku. Echmea ma zielone liście pokryte białym nalotem tworzącym poprzeczne pręgi. Ze środka rozety wyrasta różowy kwiatostan. Kwiaty właściwe znajdują się w wierzchołkowej części kwiatostanu i są fioletowe.

Roślina ta kwitnie tylko raz. Kwiaty żyją przez jakiś czas, później usychają. Po przekwitnięciu kwiatów obumiera też rozeta rośliny. Wokół miejsca, gdzie się znajdowała, wyrastają dwie lub trzy nowe rozety. Trzeba je oddzielić od starej rośliny i zasadzić w oddzielnych doniczkach. Zakwitną po upływie roku.

Echmea osiąga średnicę do 60 cm, jej liście mają długość ok. 30 cm. Nie ma określonych wymagań dotyczących światła. Dobrze rośnie zarówno na parapecie jak i w miejscu oddalonym od okna. Nie toleruje temperatury niższej niż 12 st. C i wyższej niż 27 stopni.

Kwiat ten wymaga wilgotnej ziemi – trzeba go podlewać dwa razy w tygodniu. Stale powinna też znajdować się woda w lejku rozety na wysokość ok. 2,5 cm. Co trzy tygodnie należy wodę zmieniać. Najlepiej do tego celu nadaje się woda deszczowa. Roślina ta nie wymaga wysokiej wilgotności powietrza ani regularnego zraszania. Nie trzeba też czyścić jej liści ani stosować płynnych nawozów.

Echmea zazwyczaj rośnie w doniczkach, chociaż można ją również przytwierdzić do kawałka kory. Jest to roślina bardzo łatwa w uprawie. Najlepiej hodować ją pojedynczo, chociaż rośnie również zasadzona w jednej doniczce z filodendronami czy marantami.

Gnicie rozety jest oznaką nadmiaru wody i zbyt niskiej temperatury. Trzeba przenieść roślinę w cieplejsze miejsce i przesuszyć ziemię. Z kolei podsychanie liści jest oznaką zbyt wysokiej temperatury i niedoboru wody.

Każdy wie, jak należy zasadzić kwiat w doniczce z ziemią. Kto zechce mieć oryginalną ozdobę, powinien postarać się o spory kawałek kory lub drewna – może to być drewno wyrzucone z rzeki, czy morza. Jeśli nie ma w nim naturalnego wgłębienia, trzeba je zrobić. Korzenie rośliny trzeba owinąć wilgotnym mchem torfowym i owinąć drutem w osłonie plastikowej. Następnie należy włożyć bryłę korzeniową do otworu w drewnie lub korze i mocno przycisnąć, a później przywiązać drutem. Korę z kwiatem można przymocować do ściany w domu lub innej podpory. Trzeba pamiętać o tym, żeby roślina stała pionowo. Systematycznie należy nawilżać bryłę korzeniową i utrzymywać wodę w lejku rozety.

(jg)

ZIELEŃ MIEJSKA Sp. z o.o.
oferuje:
IGLAKI
BYLINY
ŻYWOPŁOTY
DRZEWA
ZIEMIĘ
NAWOZY
PROJEKTOWANIE
DORADZTWO
ZABIEGI AGROTECHNICZNE
USŁUGI OGRODNICZE
16550
ZIELEŃ MIEJSKA
15-535 Białystok,
ul. Wiewiórcza 2
tel. 321-360, 329-378
sklep "Cyprys"
ul. Mickiewicza 95
tel. 327-425

WÓZKI WIDŁOWE
PH ABO 15-522 BIAŁYSTOK-ZAŚCIANKI, ul. Szosa Baranowicka 72c, tel. (085) 41-00-55 w. 7
SPRZEDAŻ:
❑ CZĘŚCI ZAMIENNYCH DO WÓZKÓW WIDŁOWYCH,
❑ OGUMIENIA,
❑ WÓZKÓW WIDŁOWYCH NOWYCH I PO REMONCIE,
❑ WÓZKÓW PALETOWYCH - MAGAZYNOWYCH
DOJAZD z centrum Białegostoku w kierunku przejścia granicznego Bobrowniki, przy stacji benzynowej, w budynku STW i Banku Spółdzielczego.
16418

BIAŁYSTOK-STAROSIELCE
ul. Klepacka 1/1
tel./fax 546-275
tel. 546-004
EmAn
WĘGIEL • KOKS • WĘGIEL
❑ CEMENT ❑ PAPA ❑ STAL I INNE
TARTAK
❑ TARCICA OBRZYNANA
❑ WIĘŹBY DACHOWE
ZAPEWNIAMY TRANSPORT

Lindab
BLACHY DACHÓWKOPODOBNE I TRAPEZOWE
SYSTEMY RYNNOWE
KUPON UPRAWNIAJĄCY DO ZAKUPU Z 3% RABATEM W PAŹDZIERNIKU
15850b
Wasz dystrybutor:
Tradystal
Białystok Zaściank,
ul. Usługowa,
tel. 320-411, tel./fax 320-911
Łapy, ul. Mostowa, tel. 15-54-21

OSTATNIE MIESZKANIA NA GRUDZIEŃ '96
osiedle Wysoki Stoczek rejon Dworskiej i H. Kołłątaja
mieszkania od 50 m² do 59,1 m²
Jeszcze w starych cenach!
- z dala od zgiełku ulicy
- własność gruntu
- dużo zieleni i terenów nie zabudowanych
- administrowanie przez Wspólnotę Mieszkaniową
- ogrzewanie z własnej kotłowni olejowej
- dojazdy i parkingi z Polbruku
- możliwość odpisania od podatku
- płatność w ratach
PRZEDSIEBIORSTWO BUDOWLANO-HANDLOWE
bial bud spółka z.o.o.
15 950 Białystok ul. Daleka 1b
☎ info(085)325958
pon. - pt. 7.00 - 15.00, sob. 7.00 - 13.00
15651a

CENY WYNAJMU LOKALI NA DZIAŁALNOŚĆ GOSPODARCZĄ			
Lokalizacja	Powierzchnia	Cena	Uwagi
Białystok ul. Sukienna	73 m^2	12 zł za m^2 + koszty eksploatacji	lokal przeznaczony na biuro; pełne umeblowanie łącznie z komputerami i faxem
Białystok ul. Berlinga	60 m^2	20 zł za m^2	parter w willi przystosowany na aptekę lub gabinet lekarski
Białystok ul. Wysockiego	300 m^2	1800 zł +VAT	hala nie ogrzewana
Białystok ul. Kajki	80 m^2	900 zł + opłaty eksploatacyjne	lokal na warsztat
Białystok ul. Białówny	433 m^2	25 zł za m^2	pomieszczenia biurowe
Białystok ul. Asnyka	100 m^2	600 zł + opłaty eksploatacyjne	5 pomieszczeń w budynku parterowym
Białystok ul. Wysockiego	300 m^2	1800 zł + VAT	pomieszczenie na magazyn lub hurtownię w parterowym budynku wolno stojącym
Zawady przy Szosie Północno - Obwodowej	400 m^2	2700 zł (płatne za 6 miesięcy z góry)	budynek wolno stojący
Księżyno	1300 m^2	6500 zł	hala na działalność produkcyjną, hurtownię lub magazyn
Łomża ul. Żabia	79 m^2	1400 zł	lokal na biuro; 5 pomieszczeń + urządzenia socjalne
Łomża ul. Żabia	256 m^2	1400 zł	dom wolno stojący z zapleczem socjalnym

Opracowano na podstawie danych z agencji: Lokator i Wschodnia Agencja Nieruchomości w Białymstoku oraz Tytan w Łomży

zebrały: nom, koci

Koniecznie w centrum

Z informacji uzyskanych w Agencjach Obrotu Nieruchomościami wynika, że największym atutem lokalu przeznaczonego na biuro, pracę handlową lub usługową jest jego lokalizacja. Osoby rozpoczynające działalność gospodarczą chcą wynająć lokal koniecznie w centrum, co obecnie jest prawie niemożliwe. Klientów nie zraża wówczas cena, ani ogólny stan lokalu. W innych przypadkach mają określone wymagania. Najczęściej dotyczą one wykończenia lub wysokości wynajmowanego pomieszczenia.

Wygórowane ceny sprawiają, że niechętnie wynajmowane są lokale o dużej powierzchni. Spośród pomieszczeń przeznaczonych na magazyny największe zainteresowanie wzbudzają lokale nie przekraczające 100 mkw. Natomiast biura najchętniej są urządzane w pomieszczeniach ok. 30 mkw. **(koci)**







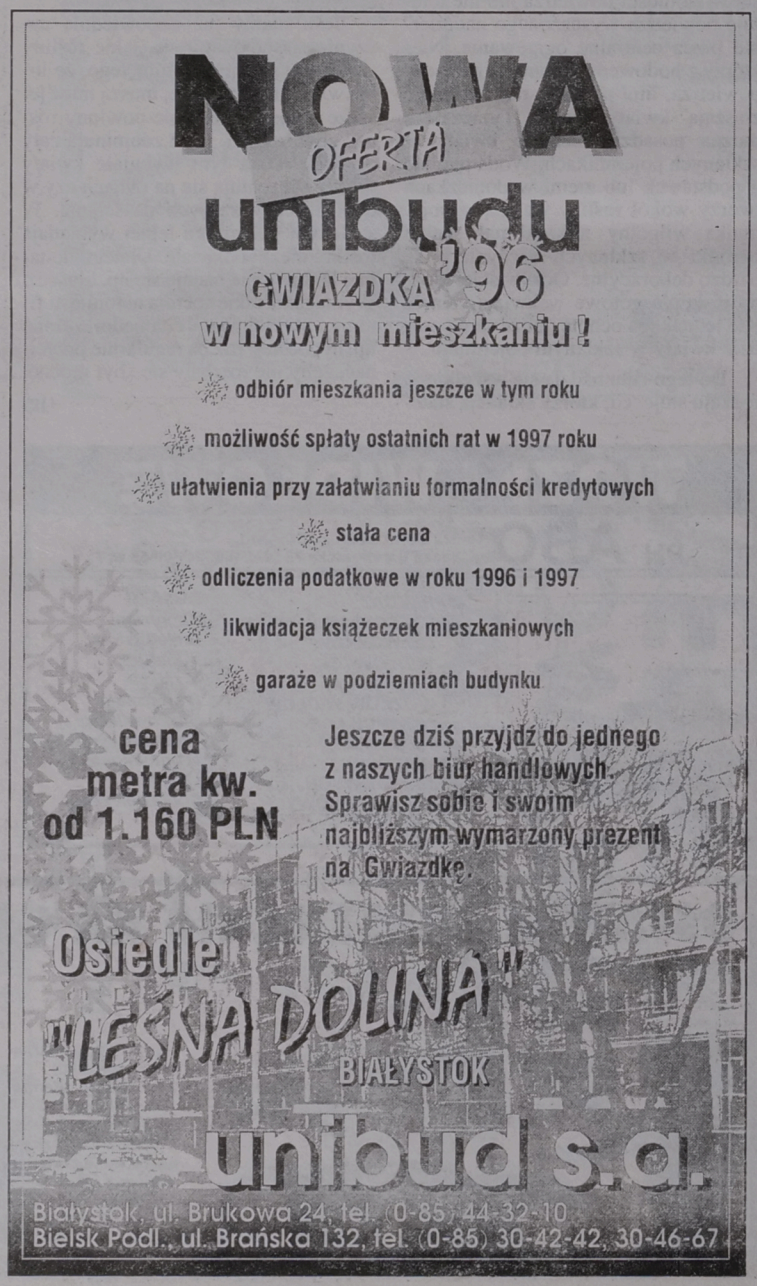





Z a w i a d o m i e n i e
Zarządu Gminy Sidra

Stosownie do art. 18 ust. 2 pkt 6 ustawy z dnia 7 lipca 1994 r. o zagospodarowaniu przestrzennym (Dz.U. nr 89, poz. 415) zawiadamia się, że projekty zmian:

1. miejscowego planu szczegółowego zagospodarowania przestrzennego wsi Sidra dot. terenu oświaty (ozn. 86 UO)
2. miejscowego planu ogólnego zagospodarowania przestrzennego gminy Sidra dot. terenu oczyszczalni ścieków (ozn. 13 NO) będą wyłożone do publicznego wglądu w dniach od 6 listopada do 27 listopada 1996 r. w siedzibie Urzędu Gminy w Sidrze, pokój nr 10, w godzinach 9.00-14.00.

Zgodnie z art. 23 ustawy każdy, kto kwestionuje ustalenia przyjęte w projekcie planu, może wnieść protest.

Zgodnie z art. 24 ustawy każdy, którego interes prawny lub uprawnienia zostały naruszone przez ustalenia przyjęte w projekcie planu, może wnieść zarzut.

Zainteresowani mogą zgłaszać protesty i zarzuty na piśmie do Zarządu Gminy z podaniem oznaczenia nieruchomości w terminie nie dłuższym niż 14 dni po upływie okresu wyłożenia.

Za Zarząd
Przewodniczący Zarządu

Zakład Doskonalenia Zawodowego w Białymstoku, ul. Pogodna 63/1

zaprasza

do składania pisemnych ofert na kupno zabudowanej nieruchomości z prawem wieczystego użytkowania gruntu, położonej w Siemiatyczach przy placu Wyzwolenia 28. Działka nr 369 o pow. 277 mkw. (KW nr 5859).

Cena wywoławcza nieruchomości wynosi 100.000 zł.

Wadium w wysokości 10 % ceny wywoławczej należy wpłacić najpóźniej do godz. 12.00 w dniu rozpatrywania ofert w kasie ZDZ w Białymstoku lub na konto Bank Gdański III Oddz. w Białymstoku nr 300403-2828-136-3.

Pisemne oferty w zamkniętej kopercie należy składać w terminie do 14 dnia od daty ukazania się niniejszego ogłoszenia pod adresem Zakład Doskonalenia Zawodowego w Białymstoku ul. Pogodna 63/1 z dopiskiem "Oferta".

Rozpatrzenie ofert nastąpi 15 dnia od daty ukazania się niniejszego ogłoszenia w siedzibie sprzedawcy.

Sprzedający zastrzega sobie prawo swobodnego wyboru oferenta, prowadzenia dodatkowych rokowań oraz prawo odstąpienia od przetargu bez podania przyczyny. Informacja tel. 42-36-51.

(16940)

BEZPOŚREDNI IMPORTER MASZYN SZWALNICZYCH

JUKI®

P.H. Nitka s.c.

15-124 Białystok
ul. Szosa Płn.-Obwodowa 5
tel. 539-540, 539-430
fax 539-680

15933

Zarząd Miasta Ełku
(m. ekologicznego)
posiada do sprzedaży:

nieruchomości gruntowe nie zabudowane, zlokalizowane w centrum miasta przy ul. Pułaskiego - nad jeziorem Ełk, usytuowane na skarpie z planowaną zabudową zwartą, z widokiem na jezioro, przeznaczone pod budowę budynków mieszkalno-usługowych.

Zainteresowane osoby zapraszamy do wzięcia udziału w przetargu publicznym, który odbędzie się w dniu 14 listopada 1996 r.

Nieruchomości przeznaczone do sprzedaży stanowią działki:
1) nr geod. 347/20 o pow. 0,0194 ha. Cena wywoławcza - 6.014,00 zł. Wadium - 1.500,00 zł.
2) nr geod. 347/21 o pow. 0,0252 ha. Cena wywoławcza - 7.812,00 zł. Wadium - 2.000,00 zł.

UWAGA! **Przetarg odbędzie się o godz. 10.00 w sali konferencyjnej Urzędu Miasta w Ełku.**

Warunkiem przystąpienia do przetargu jest wpłacenie wadium podanego jw. na konto Urzędu Miasta w Ełku nr PBK W-wa O/Ełk 377825-1166-3620-3-45 lub w kasie Urzędu Miasta w Ełku nie później niż do godziny 9.00 w dniu przetargu.

Osoby, które wpłacą wadium przelewem winny zgłosić się do tut. Urzędu pok. nr 35 wraz z dowodem osobistym i dowodem wpłaty wadium celem potwierdzenia wpłynięcia przelewu.

Wpłacone wadium przepada:
1) jeżeli nabywcy nieruchomości uchylą się od zawarcia umowy notarialnej
2) niezgłoszenia postąpienia ze strony uczestników w przetargu. Nabywcy nieruchomości pokryją koszt opracowań geodezyjnych w kwocie po 135,57 zł.

Nabywcy nieruchomości poniosą koszty ewentualnego wyłączenia gruntów rolnych z produkcji rolniczej, zgodnie z ustawą z dnia 3 lutego 1995 r. o ochronie gruntów rolnych i leśnych (Dz.U. nr 16 poz. 78).

Zarząd Miasta Ełku zastrzega prawo unieważnienia przetargu bez podania przyczyn.

Bliższe informacje pod nr tel. (0-87)10-92-51 wew. 235.

(16956)

Zarząd Miasta i Gminy w Choroszczy

ogłasza przetarg

ustny nieograniczony na sprzedaż:

1. Działki oznaczonej nr geodezyjnym 548 o pow. 0,10 ha położonej we wsi Kruszewo, zabudowanej budynkiem magazynowym, przeznaczonej w planie zagospodarowania przestrzennego na cele magazynowe i składowe, związane z obsługą rolnictwa i produkcji zwierzęcej - wartość nieruchomości 10.600 zł w tym wartość gruntów - 1.040 zł, wartość budynków i urządzeń 9.560 zł + VAT.

2. Nieruchomości położonej w Choroszczy przy ul. Wodociągowej, przeznaczonej w planie zagospodarowania przestrzennego pod budownictwo mieszkaniowe jednorodzinne oznaczone jako działki:

- **Nr 66/32 o pow. 632 mkw., cena 6.194 zł**
- **Nr 66/33 o pow. 632 mkw., cena 6.130 zł**
- **Nr 66/34 o pow. 632 mkw., cena 6.130 zł**
- **Nr 66/35 o pow. 632 mkw., cena 6.194 zł**
- **Nr 66/36 o pow. 632 mkw., cena 6.257 zł**
- **Nr 66/37 o pow. 624 mkw., cena 6.240 zł**

3. Nieruchomości położonej w Choroszczy przy ul. Zastawie, przeznaczonej pod budownictwo mieszkaniowe jednorodzinne i rzemieślnicze oznaczonej jako działka: - nr 831/2 o pow. 1450 mkw., cena 6.338 zł.

4. Działki oznaczonej nr geodezyjnym 447 o pow. 0,10 ha położonej we wsi Kościuki zabudowanej budynkiem - wartość 4.396 zł + VAT.

5. Budynki po byłych sklepach przeznaczone do rozbiórki:

- w Izbiszczach - wartość budynku 469 zł + VAT
- w Zaczerlanach - wartość budynku 3.115 zł + VAT
- w Ruszczanach - wartość budynku 2.443 zł + VAT.

Przetarg ww. działek odbędzie się w dniu 14 listopada o godz. 11.00 w budynku Urzędu Miasta i Gminy w Choroszczy, ul. Dominikańska 2. Wadium w wysokości 10% wartości działki należy wpłacić w dniu przetargu do godz. 10.30 w kasie Urzędu.

Zastrzega się prawo unieważnienia przetargu bez podania przyczyn. Bliższe informacje można uzyskać pod nr tel. 191-012 w. 309.

(16957)

Łomżyńska Bawełna „Narew" Spółka z o.o. zatrudni pracownika na stanowisko:

Głównego Księgowego

wymagane wykształcenie wyższe ekonomiczne oraz staż pracy w zawodzie.

Oferty proszę składać w dziale organizacji kadr i płac Łomża ul. Wojska Polskiego 161, pok. 315.

Informacja telefoniczna: 16-62-31 wew. 462.

(16882)

Gospodarstwo Pomocnicze Zespołu Szkół Rolniczych w Olecku
ul. Wiejska 8a, tel. 26-24

ogłasza I przetarg nieograniczony na sprzedaż:

1. Kombajn Bizon super, rok produkcji 1981 - szt. 1

Przetarg odbędzie się w dniu 14 listopada 1996 r. o godz. 10.00 w biurze gospodarstwa.

Przystępujący do przetargu winni wpłacić wadium w wysokości 10% wartości ceny wywoławczej w kasie gospodarstwa.

Zastrzega się przepadek wadium, jeżeli żaden z uczestników przetargu nie zaoferuje ceny wywoławczej.

(16976)

KOMIS
Ciągników
i maszyn rolniczych

Nowy ciągnik w rozliczeniu

„POM SERWIS" Bielsk Podlaski, ul. 3 Maja 20 tel./fax (085) 30-32-66.

16723

Syndyk Masy Upadłości

Fabryki Płyt Drewnopochodnych SA w Rucianem-Nidzie

ogłasza przetarg nieograniczony na sprzedaż:

1. prawa wieczystego użytkowania działki nr 128/2 o pow. 1,9502 ha położonej w Rucianem-Nidzie wraz ze znajdującym się na niej budynkiem ośrodka szkoleniowo–wypoczynkowego stanowiącego odrębną nieruchomość, będącą własnością Fabryki. Wartość oszacowania:230.924 zł.

2. prawa wieczystego użytkowania działki nr 192/276 o pow. 3562 mkw. położonej w Rucianem-Nidzie wraz ze znajdującym się na niej budynkiem – hotel robotniczy, stanowiącym odrębną nieruchomość, będącym własnością Fabryki. Wartość oszacowania: 124.412 zł.

3. prawa wieczystego użytkowania działki nr 192/275 i 192/258 o pow. 5268 mkw. wraz ze znajdującym się na niej budynkiem administracyjnym ze stołówką stanowiącym odrębną nieruchomość, będącym własnością Fabryki. Wartość oszacowania: 430.752 zł.

4. innych działek nie zabudowanych będących w wieczystym użytkowaniu, położonych na terenie miasta Ruciane-Nida przeznaczonych m.in. pod budownictwo i obiekty sportowe.

Termin składania ofert opatrzonych hasłem: „Przetarg" pod adresem:

Kancelaria Prawnicza „IURIDICA" ul. Małeckich 2, 19–300 Ełk upływa 14 dnia od daty ukazania się ogłoszenia.

Zastrzega się prawo swobodnego wyboru oferenta, odwołania lub unieważnienia przetargu, prowadzenia dalszych negocjacji z wybranymi oferentami.

Szczegółowe informacje można uzyskać w siedzibie Fabryki w Rucianem-Nidzie, ul. Gałczyńskiego 22, tel. (0-117)31-324 lub tel. (0-87)10-08-96 Ełk.

(16955)

Przedsiębiorstwo Transportowe "NECKO" Sp. z o.o. w Augustowie
ul. Komunalna 3, tel. 26-85
ogłasza przetarg nieograniczony

na sprzedaż koparki P-802, rok produkcji 1990 - cena wywoławcza 18000 zł + VAT.

Przetarg odbędzie się w dniu 1996.10.31 w siedzibie przedsiębiorstwa o godz. 8.00.

Do przetargu mogą przystąpić osoby, które wpłacą wadium w wys. 10% ceny wywoławczej w kasie przedsiębiorstwa do godz. 8.00 w dniu przetargu.

Organizator przetargu zastrzega sobie prawo do jego unieważnienia bez podania przyczyn.

(16963)

Gminna Spółdzielnia „SCh"
w Bargłowie, ul. Augustowska 4,
wydzierżawi
kompletną makaroniarnię.
Tel. (0–119) 440–17.

(16967)

Wodociągi Białostockie spółka z o.o.

informują

odbiorców wody przy ul. Baranowickiej na odcinku od ul. Ciołkowskiego do Zaścianek oraz przy ul. Plażowej na odcinku od ul. Baranowickiej do ul. Ciołkowskiego, że w dniu 31.10.1996 r. w godz. od 8.00 do 15.00 będzie wstrzymany dopływ wody w związku z wykonywanym wcięciem wodociągowym.

Odbiorców wody za wynikłe kłopoty przepraszamy.

(16952)

ZA TREŚĆ REKLAM I OGŁOSZEŃ REDAKCJA NIE ODPOWIADA

NIE MA NUDY !

Przy wykupieniu abonamentu

CANAL+

do wygrania:
- Renault Laguna kombi
- 2 wycieczki do Disneyland Paris
- 20 odtwarzaczy CD z płytami

NIE MA NUDY !

CANAL+

199 zł 40% taniej* 99 zł

* tylko do 31.10.1996 r.

2 miesiące abonamentu za darmo - przy zakupie TV PHILIPS

1 miesiąc abonamentu za darmo - przy zakupie kasety Disney

NIE MA NUDY !

absolwent

Sklep RTV, Łomża, Stary Rynek 11

16978

FIAT KONRYS FIAT

Zamów w kontyngencie '97 *FIATA MAREA*

BRAVA i BRAVO samochód roku '96

PUNTO samochód roku '95, DUCATO i FIORINO

Europejski Fundusz Leasingowy

pełna gama modeli,
możliwość indywidualnego zamówienia wersji,
atrakcyjne warunki leasingu i kredytu

▸ *duży wybór,* ▸ *odbiór natychmiastowy,* ▸ *atrakcyjne ubezpieczenie,*
▸ *z przedpłatą - bez VAT-u,* ▸ *kredyt na miejscu,*
▸ *używany samochód w rozliczeniu;*
▸ *montaż radioodtwarzaczy i zabezpieczeń antywłamaniowych*

POSIADAMY W CIĄGŁEJ SPRZEDAŻY

Fiat 126 el (jeszcze bez katalizatora),Cinquecento Young 704,UNO FIRE (raty gratis). Cinquecento Happy 899, VAN,UNO VAN

KONRYS Białystok ul. Zwycięstwa 8F ✆ 516-364, 516-444

Zapraszamy do salonów:
- BIACOMEX, Bielsk Podlaski, ul. Żwirki i Wigury 83, ✆ 30-54-46
- PZMot, Siemiatycze, ul. Kościuszki 11, ✆ 55-28-34
- ZUH "Polmozbyt" M. Wiśniewski, 18-300 Zambrów, ul. Magazynowa 18, ✆ (0-86) 71-35-36

16977

Jeśli

FIAT

to

POLMOZBYT

Z ATRAKCYJNYM PEŁNYM UBEZPIECZENIEM (OC, AC, NW, KR) W PZU LUB WARCIE PRZY SKŁADCE:

- 126 el 400 zł/rok
- Cinquecento Young, VAN - 700, 600 zł/rok
- Cinquecento Happy, Sporting, VAN - 900, 660 zł/rok
- Uno 1,0 Fire, 1,4 ieS, 1.70, 1.0 VAN, 1.4 VAN - 850 zł/rok
- Punto 55 SX i 75 SX - 1090 zł/rok
- Bravo 1,4 SX i 1,6 SX - 1300 zł/rok
- Brava 1,4 S i 1,6 SX - 1300 zł/rok

PRZYJMUJEMY ZAMÓWIENIA NA KONTYNGENT '97

- MAREA 1,6 SX; 1,9 TD SX
- MAREA Weekend 1,6 SX; 1,9 TD SX

Fiat Assistance (pomoc drogowa 24h)
Samochód używany w rozliczeniu
Kredyt - w ciągu 60 min
Rabat na usługi serwisowe
Urządzenia antykradzieżowe
w Zakładzie Najwyższego Zaufania

16784

Białystok, ul. Zwycięstwa 10

✆ (085) 512-540, 517-332

Kierownik Urzędu Rejonowego w Białymstoku

ogłasza ofertowy przetarg nieograniczony na

–sprzedaż udziału 1/2 Skarbu Państwa w działkach nr **120 o powierzchni 1714 mkw., nr 145** o powierzchni 711 mkw., położonych w Białymstoku przy ul. Wołyńskiej bn.

NIERUCHOMOŚCI WW. SĄ PRZEZNACZONE POD ZABUDOWĘ MIESZKANIOWO-USŁUGOWĄ.

Cena wywoławcza udziału 1/2 w działce nr 120: 24110 zł, wadium 2400 zł

Cena wywoławcza udziału 1/2 w działce nr 145: 10605 zł, wadium 1060 zł.

Przetarg na ww. nieruchomości odbędzie się w dniu 18.11.1996 r. o godz. 10.00 w pokoju nr 109 Urzędu Rejonowego w Białymstoku przy ul. J.K. Branickiego 13.

Zainteresowani mogą składać oferty w terminie 14 dni od daty ukazania się niniejszego ogłoszenia, w siedzibie Urzędu Rejonowego w Białymstoku w godzinach pracy Urzędu, pokój nr 106. Oferty powinny być opracowane zgodnie z par. 18 Zarządzenia Ministra Gospodarki Przestrzennej i Budownictwa z dnia 19 czerwca 1991 r. (M.P. nr 21, poz. 148) i złożone w zamkniętych kopertach.

Wadium należy wpłacić do kasy Urzędu ul. J.K. Branickiego 13, (I piętro, pokój nr 103) najpóźniej w dniu przetargu do godz. 9.00.

Bliższych informacji o nieruchomościach udziela Oddział Geodezji i Gospodarki Gruntami Urzędu Rejonowego w Białymstoku (p. 406, 412–854 w. 320).

W wypadku uchylania się od zawarcia umowy przez uczestnika, który wygrał przetarg, wadium ulega przepadkowi.

Urząd Rejonowy w Białymstoku zastrzega sobie prawo unieważnienia przetargu bez podania przyczyn.

(16914)

Wojewoda Łomżyński

ogłasza konkurs

na stanowisko

dyrektora Przedsiębiorstwa Drogowo-Mostowego w Łomży

Kandydaci powinni posiadać:
- ❖ wykształcenie wyższe ze znajomością budowy dróg i mostów oraz zagadnień finansowych i zarządzania,
- ❖ staż pracy minium 10 lat w tym 5 lat na stanowiskach kierowniczych,
- ❖ dobry stan zdrowia.

Oferty zawierające:
1. Pisemne zgłoszenie do konkursu wraz z motywacją.
2. Kwestionariusz osobowy z fotografią i życiorysem.
3. Uwierzytelniony odpis dyplomu.
4. Koncepcję funkcjonowania i rozwoju przedsiębiorstwa.
5. Dokumenty stwierdzające staż pracy.
6. Opinię z ostatnich 5 lat pracy.
7. Świadectwo zdrowia stwierdzające możliwość sprawowania funkcji kierowniczych.
8. Oświadczenie o niekaralności należy składać do Wydziału Polityki Gospodarczej i Przekształceń Własnościowych Urzędu Wojewódzkiego w Łomży, ul. Nowa 2, pokój 324 w terminie 14 dni licząc od daty ukazania się ogłoszenia w prasie.

Informację o przedsiębiorstwie kandydaci mogą uzyskać w siedzibie Przedsiębiorstwa Drogowo-Mostowego w Łomży przy ul. Gen. Władysława Sikorskiego 156, tel. 160-142.

Konkurs przeprowadzi komisja konkursowa powołana przez wojewodę łomżyńskiego w terminie do 15 grudnia 1996 roku.

(16958)

Na podstawie art. 4 ust. 8 ustawy z dnia 29 kwietnia 1985 r. o gospodarce gruntami i wywłaszczaniu nieruchomości (Dz.U. nr 30, poz. 127 z 1991 r. ze zm.)

Zarząd Gminy Prostki

ogłasza

przetarg ustny – licytację na sprzedaż nieruchomości zabudowanej położonej w obrębie wsi Kopijki.

Nieruchomość przeznaczona do sprzedaży położona jest w obrębie wsi Kopijki oznaczona nr geodezyjnym 119/1 o pow. 0,24 ha, uwidoczniona jest w księdze wieczystej nr 29201 prowadzonej przez Sąd Rejonowy Wydział Ksiąg Wieczystych w Ełku. Nieruchomość jest zabudowana budynkiem mieszkalnym, stodołą, chlewnią, oborą oraz garażem. Cena wywoławcza nieruchomości wynosi 31.662,00 zł.

Wadium w wysokości 4.000,00 zł należy wpłacić w kasie Urzędu Gminy Prostki do godz. 10.00 w dniu przetargu. Przetarg odbędzie się w dniu 14 XI 1996 r. o godz. 10.30 w siedzibie Urzędu Gminy Prostki.

UWAGA!

1. Cena zaoferowana w przetargu będzie powiększona o podatek VAT w wysokości 7% od budynku mieszkalnego i 22% od pozostałych budynków wyliczony proporcjonalnie do ich wartości.
2. Zastrzega się prawo zatrzymania wadium w przypadku braku postąpień ze strony uczestników przetargu oraz w przypadku odstąpienia od zawarcia notarialnej umowy kupna.
3. Zastrzega się prawo odstąpienia od przeprowadzenia przetargu lub jego unieważnienia bez podania przyczyn.

(16962)

Na podstawie art. 4 ust. 8 ustawy z dnia 29 kwietnia 1985 r. o gospodarce gruntami i wywłaszczaniu nieruchomości (Dz.U. nr 30, poz. 127 ze zm.)

Zarząd Gminy Prostki

ogłasza

przetarg ustny - licytację na sprzedaż nieruchomości zabudowanej położonej w obrębie wsi Guty Rożyńskie.

Nieruchomość przeznaczona do sprzedaży oznaczona nr 78a o pow. 0,02 ha położona w obrębie wsi Guty Rożyńskie uwidoczniona jest w księdze wieczystej nr 12448 prowadzonej przez Sąd Rejonowy Wydział Ksiąg Wieczystych w Ełku.

Nieruchomość zabudowana jest częścią budynku mieszkalnego. Cena wywoławcza nieruchomości wynosi 3.142,00 zł.

Wadium w wysokości 400,00 zł należy wpłacić w kasie Urzędu Gminy Prostki do godz. 10.00 w dniu przetargu.

Przetarg odbędzie się w dniu 14 XI 1996 o godz. 11.00 w siedzibie Urzędu Gminy Prostki.

UWAGA!

1. Cena zaoferowana w przetargu będzie powiększona o podatek VAT w wysokości 7% wyliczony proporcjonalnie do wartości części budynku mieszkalnego.
2. Zastrzega się prawo zatrzymania wadium w przypadku braku postąpień ze strony uczestników przetargu oraz w przypadku odstąpienia od zawarcia notarialnej umowy kupna.
3. Zastrzega się prawo odstąpienia od przeprowadzenia przetargu lub jego unieważnienia bez podania przyczyn.

(16969)

NOWY SAMOCHÓD

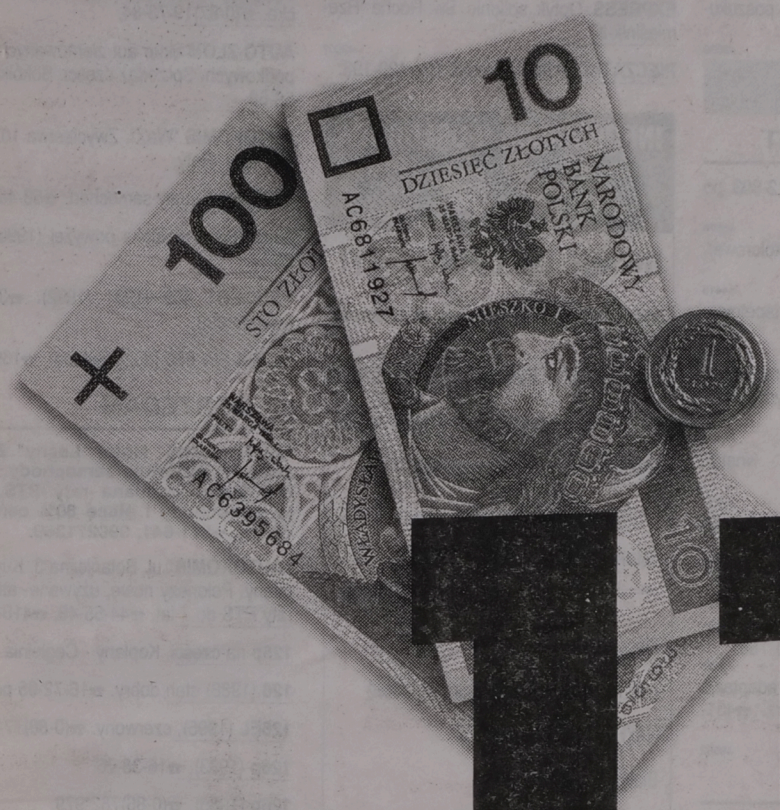

ZA

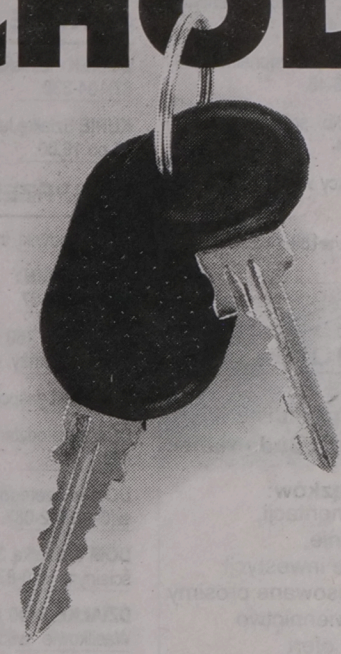

111 ZŁ

miesięcznie

2 raty gratis

Taka okazja nie trwa długo*, a jeśli zechcesz z niej skorzystać, dwie pierwsze raty dostaniesz od nas w prezencie. Samochód będziesz miał już teraz, a spłacać go zaczniesz dopiero w 97 roku.

Po pierwszej wpłacie przed Tobą już tylko:

111 zł miesięcznie za Fiata 126 el

222 zł miesięcznie za Cinquecento Young

333 zł miesięcznie za Uno Fire

Współpracujemy z trzema uznanymi bankami, dzięki czemu nie tylko wysokość rat, ale i roczne oprocentowanie kredytu są najatrakcyjniejsze na rynku.

Nie pozwól, by taka okazja przejechała Ci koło nosa. Dealerzy firmy Fiat już czekają na Ciebie.

* Czas oferty jest ograniczony. Wyliczenia dotyczą samochodów w wersji podstawowej.

GE Capital Bank

BANK ŚLĄSKI

BANK BPH
BANK PRZEMYSŁOWO-HANDLOWY SA

INICJATYWA DEALERÓW FIAT

PRACA

❐ ZATRUDNIĘ

"(0-85)325-681-TUK". Agentów licencjonowanych, Warszawska 40.
48672

ABC agenta ochrony -profesjonalne kursy. Suwałki, ☎(0-87)66-36-46.
47927

ABSOLWENTÓW szkół średnich, zawodowych. ☎(0-85)448-614.
48372

DZIEWCZYNY do pracy we Włoszech. ☎(0-86)71-44-21.
48694

MURARZA zatrudnię. ☎183-142.
48883

16945

PPU Zbimar Sp. z o.o.

zatrudni specjalistę w Dziale Produkcji Budowlanej.

Zakres obowiązków:
- analiza dokumentacji,
- kosztorysowanie,
- przygotowanie inwestycji.

Osoby zainteresowane prosimy o osobiste stawiennictwo celem złożenia ofert w sekretariacie firmy.

Wymagane załączniki:
- zdjęcie, życiorys zawodowy,
- dyplom wyższej uczelni lub technikum (ksero),
- uprawnień budowlanych (ksero),
- świadectw pracy (ksero),
- opinii zawodowych (ksero).

Przedsiębiorstwo Produkcyjno-Usługowe "ZBIMAR" ul. 27 lipca 42/2, 15-182 Białystok, tel. 755- 273

Informacje w godz.7^{00}- 15^{00} w dniach 28-30.10.1996 r.

PHU "SA & SZA" zatrudni pracownika magazynowego (wskazane uprawnienia do obsługi wózków spalinowych). Białystok, ul. 27 Lipca 62.
48791

POSZUKUJĘ pracowników 19-200 Grajewo skr. 56, znaczek 4,50 zł.
49029

SIDING (obróbki blacharskie), z doświadczeniem. (0-87)19-74-78, 0-90-523057.
48752

STOLARZA konserwatora mebli zabytkowych. ☎524-708.
48496

USA -WIZY, (0-89)273007.
45709

ZATRUDNIĘ farmaceutę. Łomża, ☎189-039.
48580

ZATRUDNIĘ glazurnika, tynkarzy gipsowych, ☎186-259.
48899

ZATRUDNIĘ lekarza weterynarii, ☎(0-86)71-48-37.
48923

ZATRUDNIĘ młode, dobrze szyjące, z zakwaterowaniem. Kobyłka k. Warszawy. ☎(0-22)786-34-52.
48767

ZLECĘ krycie blachą dachówkową dużego dachu. ☎424-114, ☎329-924.
48960

NIERUCHOMOŚCI

❐ AGENCJE

"(0-85)325-681": Biuro Rzeczoznawcy, Warszawska 40.
46010

"(0-85)325-681": Biuro Rzeczoznawcy, Warszawska 40.
48670

"(0-85)42-17-56" -AGENCJA Wschodnia, Suraska 1.
47170

"DOMINIUM". Nieruchomości -Kupno - Sprzedaż -Wynajem -Lipowa 4, ☎416-842, 435-185.
46754

"FORUM" -Nieruchomości -Kupno, sprzedaż, doradztwo budowlane, wycena -Lipowa 4, ☎43-64-83.
48829

"LOKAL" -nieruchomości, ☎42-87-53, Wyszyńskiego 3, pok. 108.
46364

AGENCJA "Pośrednik" -nieruchomości, wynajem, ☎421-930.
46483

EŁK, "Lokum", nieruchomości, (11.00-17.00). ☎(0-87)10-17-01.
48824

GRAJEWO "UNIVERS" Nieruchomości, Piłsudskiego, ☎(08672)26-23.
46567

☎(0-85)44-60-44 "Unikat". Malmeda 1 -atrakcyjne oferty sprzedaży, zamiany.
48834

❐ KUPIĘ

DOMEK letniskowy, działkę k.Ełku. ☎(0-87)104-338.
48075

KUPIĘ działkę lub pole w Grajewie. ☎72-30-15 po 16.00.
48522

❐ SPRZEDAM

13 ha, budynki, inwentarz. Ełk, ul. Staszica 3.
48801

ATRAKCYJNY dom w Zambrowie, ☎(086)71-34-37.
48395

BUDYNEK 760 mkw., działka 2816 mkw., centrum Łomży. ☎(0-86)187-779.
48473

BUDYNKI gospodarcze, ☎(085)311-422.
49050

DOM dwurodzinny, sklepy. Ełk. ☎(0-87)102-433.
48073

DOM w szeregówce, Suwałki, stan surowy. ☎(0-119)42-087.
48681

DOM z działką 3200 mkw. w Bargłowie Kościelnym. ☎(0-87)67-77-29.
48450

DZIAŁKĘ 3780 mkw. w Sochoniach, 900 w Wasilkowie. ☎633-961.
48895

DZIAŁKĘ budowlaną 1 ha w okolicy Zambrowa. Zambrów, ☎(0-86)71-24-51.
48785

DZIAŁKĘ budowlaną 30 a uzbrojoną -sprzedam, Drahle 31, k.Sokółki.
48902

DZIAŁKĘ budowlaną 604 mkw., Orzysz, ☎(0-117)37-481.
47810

DZIAŁKĘ budowlaną w Hajnówce, ☎33-84.
49052

DZIAŁKĘ siedliskową, woda, prąd. ☎(0-86)187-779.
48471

DZIAŁKĘ w Niewodnicy. ☎(0-55)32-01-24 (wieczorem).
48864

DZIAŁKĘ w Wysokiem Mazowieckiem. Wiadomość: Dzikowiny 7.
48679

DZIAŁKI budowlane, Ełk. "Lokum", ☎(0-87)10-17-01.
48823

DZIAŁKI budowlane, Sokółka, ☎27-56.
48016

DZIAŁKI budowlane -Ełk nowe osiedle domków jednorodzinnych. LOKUM, ☎(087)10-17-01.
49066

EŁK, mieszkanie, 84 mkw. "Lokum", ☎(0-87)10-17-01.
48822

GARAŻ blaszak - podwyższony. ☎090265204.
48992

GARAŻ murowany w Ełku, ☎(087)10-75-64.
48749

GOSPODARSTWO 16 ha z dużymi budynkami, Andruszkiewicz Jerzy, Kamionka Stara 4, gm. Bargłów k. Augustowa, ☎(0119)44-240.
48597

M-4 parter, 60 mkw., os. Piaski. ☎45-30-97 po 19.00.
49004

MIESZKANIE 90 m. Ełk, ☎(0-87)102-433.
48074

PILNIE sprzedam własnościowe M-5, Zambrów, wiadomość: Joanna Pankiewicz, ul. Majowa 20, 41-200 Sosnowiec.
48101

SIEDLISKO z budynkami, ☎(0-86)71-48-37.
48925

SOKÓŁKA -działkę obok ZUS-u. Informacja: Przygraniczne Centrum Handlowe, Broniewskiego 5.
48141

SPRZEDAM bar o pow. 75 mkw., piwnica 20 mkw.. Wydminy, ul. Grunwaldzka 37/2, po 17.00.
48083

SPRZEDAM dom w Giżycku. ☎27-69.
48546

SPRZEDAM dom z siedliskiem. Sokołda k. Supraśla, ☎(0-85)11-49-75 -wieczorem.
47762

❐ POSZUKUJĘ

FIRMA poszukuje lokalu na pawilon handlowy w Łomży około 200 mkw., ☎(0-86)166-320.
46533

LOKALU handlowego. Giżycko, ☎(0-878)52-80.
48826

POSZUKUJĘ garażu, okolice Prowiantowej. ☎511-480.
48876

SZUKAM miejsca na Kawaleryjskiej. ☎(0-86)760-206.
47836

❐ ZAMIENIĘ

ZAMIENIĘ M-2 Włocławek na Ełk. Ełk ☎(087)10-27-85.
49064

❐ WYNAJMĘ

BUDYNKI, plac 2000 m. Mazowiecka 42
48354

LOKAL 50 mkw. Grajewo, ☎(0-86)72-24-02.
47399

LOKAL na biuro lub gabinet w Łomży. ☎(0-86)18-62-60.
48766

LOKAL w centrum Wasilkowa, ☎185-269.
48795

M-4 Grajewo. ☎43-62
48524

PILNIE wynajmę stragan -centrum, ☎15-23-08.
48901

STUDENTKA Akademii Medycznej poszukuje mieszkania. ☎324-631.
49035

USŁUGI

❐ BUDOWA, REMONT

CYKLINOWANIE, układanie. ☎612-803 po 19.00.
48578

DUŃSKIE emulsje fasadowe (kolorowe), ☎514-809, ☎515-822.
44415

GLAZURA, terakota, malowanie, tapetowanie, ☎524-736.
49006

INDECO -szafy z drzwiami suwanymi. Legionowa 4. Sklep "Klimat" (Biazet). Wyszyńskiego 21. ☎762-363.
47933

KOMPLEKSOWE wykańczanie wnętrz. ☎612-803 po 19.00.
48579

OKNA PCV, system K.B.E. -producent, ☎515-822, ☎514-809.
48814

PROJEKTY, ☎426-823.
47147

REMONTY kotłów urządzeń kotłowni, montaże itp, "Spawtech", ☎fax. (0-85)431-768.
48088

SUCHE tynki, sufity podwieszane, adaptacja poddaszy, ocieplanie od wewnątrz. ☎431-056.
48582

❐ AGD, RTV

AUTOMATYCZNE pralki -naprawa, ☎444-610, gwarancja.
46739

❐ TRANSPORT

PRZEPROWADZKI kompleksowe -tansport, ☎329-452.
46413

BUS + hak. ☎(0-85)618-395.
48893

MERCEDESEM 9-osobowym 1 tona, VAT, ☎513-457.
44174

VOLVO 4-10 t, winda, ☎425-762,455-273.
48122

WYPOŻYCZAM lawetę, Perlejewo, ☎(0-86)77-58-63 -wieczorem.
48684

ŻWIR. ☎326-717.
46782

❐ INNE

ALARMOWE systemy, telewizja przemysłowa. "KOMBIT", ☎455-154.
46929

BRAMY garażowe "Hormann", "Normstahl", bramy przesuwne, automatyka, kraty, ogrodzenia, balustrady. ☎762-116.
47442



DEZYNSEKCJA. ☎413-390.
47068

EXPRESS -Optyk, solidnie. Św. Rocha "Rzemieślnik-II"
42907

PIECZĄTKI "Echo". Suraska 1, ☎420-193.
43809

INFORMACJA O USŁUGACH
TAI 44-63-45 44-63-46 44-63-47

UWAGA USŁUGODAWCY!

Proponujemy 3-miesięczny abonament:

36 ogłoszeń w GAZECIE WSPÓŁCZESNEJ (do 7 słów) + umieszczenie w bazie danych telefonicznej informacji o usługach TAI.

Łączna cena tylko 41,52 zł + VAT.

Zlecenia przyjmuje oraz informacji udziela Biuro Ogłoszeń GAZETY WSPÓŁCZESNEJ Białystok, ul. Suraska 1, ☎ 42-51-16, 44-17-47

tai

Z NAMI ZDOBĘDZIESZ NOWYCH KLIENTÓW!

ROLETY okienne przeciwsłoneczne dekoracyjne, ☎616-644.
47042

SAUNY, budowa, wyposażenie, ☎44-44-88.
48729

SZYCIE, przeróbki futer, ☎610-418.
41132

SZYCIE kożuchów i kurtek skórzanych. ☎511-228.
48728

SZYJĘ, przerabiam kołdry, Towarowa 6, (piwnica).
46778

TAPICERKA. ☎43-14-73.
47983

TAPICERSTWO, ☎431-835.
47982

URZĄDZENIA do sprzątania (wózki, mopy), ☎514-809, ☎515-822.
43984

USG codziennie. Informacja całodobowa, ☎446-437.
46893

WIZYTÓWKI, pieczątki, poligrafia. "APIS" Sienkiewicza 4, ☎435-023.
47879

ZESPÓŁ Muzyczny "INCOGNITO BRASS", wesela, bankiety, ☎375-532.
47960

AUTO-MOTO

❐ KUPIĘ

AUTO -Szrot -skup aut powypadkowych, złomowanych. Sprzedaż części. Nowa Wieś Ełcka. ☎(0-87)19-73-84.
46163

AUTO-ZŁOM skup aut złomowanych, powypadkowych, Sprzedaż części, Sokółka, ☎11-56-68.
46706

AUTOKOMIS "WaZ". Zwycięstwa 10. Skup - Zamiany -Raty.
45934

AUTOMAT, mały samochód. ☎53-48-26.
48853

NADWOZIE malucha powyżej (1990), ☎15-26-51.
49001

PEUGEOT 309 (1991 /1992). ☎32-44-17 (wieczorem).
48709

SILNIK SW 680 (duży leyland). ☎169-310.
48523

❐ SPRZEDAM

"AUTOKOMIS" Hotel "Leśny" Zwycięstwa 77 przyjmuje samochody. Sprzedaż -kupno -zamiana -raty -PTS. Kupuję samochody i płacę 80% ceny giełdowej, ☎511-641, 090271369.
48566

"AUTOKOMIS" ul. Botaniczna 3. Kupno- zamiany. Polonezy nowe, używane- atrakcyjne raty PTS do 7 lat. ☎44-55-48, ☎410-465.
45936

125p na części. Koplany - Cegielnia.
47636

126 (1983) stan dobry. ☎16-72-05 po 17.00.
48849

126EL (1995), czerwony. ☎(0-86)77-40-13.
48525

126p (1983), ☎16-38-26.
48907

126p (1985). ☎(0-86)782-979.
49046

126p (1988), golf (1988). ☎(0-86)754-577.
49044

126p (1993). Hajnówka, Czajki6. ☎(0-835)34-30.
48172

126p (1995), 9.500,-, polonez (1994), Łomża, ☎761-067.
48985

126p, I właściciel (1993). ☎(0-86)71-21-57.
48850

6 ha, budynki, kolonia Zaścianki, gm. Czarna Białostocka. ☎(0-85)102-119.
48688

ALEKO (1990) -5.800. ☎(0-87)67-01-92.
48717

ASCONA 1,6 (XII 1985), alufelgi, spoilery, radioodtwarzacz. ☎41-66 Sokółka.
48957

AUDI 80 (1991) 1,8 czerwony, ☎(0-119)45-133.
48613

AUDI 100 C-4 (1991), ☎(0-119)433-09.
49003

AUDI 80 (1991), grzecznościowy ☎(0-86)75-27-89.
48739

GAZETA współczesna **KUPON NA OGŁOSZENIE ZA 1 ZŁ LUB 2 ZŁ**

Maksymalnie 5 słów (ogł. za 1 zł) lub
9 słów (ogł. za 2 zł), łącznie z adresem (telefonem):

.....

.....

.....

Ilość publikacji
☐ x 1 zł ☐ x 2 zł

imię, nazwisko:

adres, kod pocztowy:

nr dowodu osobistego:

1. Kupony przyjmują nasze biura ogłoszeń i współpracujące agencje (adresy w gazecie). Kupon wraz z dowodem wpłaty na konto 340409-808-136 PBG SA O/Białystok można również przesłać pod adresem: Gazeta Współczesna, 15-950 Białystok, skr. 193.
2. Kupon bez wpisanego numeru dowodu osobistego jest nieważny.
3. Publikacja pierwszego ogłoszenia nie później niż w ciągu 7 dni od daty otrzymania kuponu.
4. Ogłoszenia za 1 zł i 2 zł publikowane są w wydaniach gazety poniedziałek-czwartek (wyjątek p. 5).
5. Jednorazowe zlecenie 9 emisji ogłoszenia umożliwia druk 1 w magazynie (uwzględniamy wielokrotność 9). Kupon ważny do 30 listopada 1996 r.

Zakreśl wybraną rubrykę

- ☐ UBEZPIECZENIA
- ☐ NAUKA
- ☐ TURYSTYKA

USŁUGI
- ☐ budowa, remont
- ☐ AGD, RTV
- ☐ transport
- ☐ inne

PRACA
- ☐ zatrudnię
- ☐ szukam pracy

NIERUCHOMOŚCI
- ☐ agencje
- ☐ kupię
- ☐ sprzedam
- ☐ poszukuję
- ☐ zamienię
- ☐ wynajmę

AUTO MOTO
- ☐ kupię
- ☐ sprzedam
- ☐ naprawy
- ☐ autoalarmy
- ☐ inne

- ☐ MATRYMONIALNE
- ☐ ZDROWIE
- ☐ ZWIERZĘTA
- ☐ BIZNES

ZAKUPY
- ☐ hurtownie
- ☐ sklepy
- ☐ producenci

ROLNICTWO
- ☐ kupię
- ☐ sprzedam

RÓŻNE
- ☐ kupię
- ☐ sprzedam
- ☐ inne

AUDI 80 (1993), ☎519-380.
49005

AUDI A-4, 1,9TDi, (XII 1995). ☎(0-86)17-61-64.
48859

AUTOKOMIS "Voyager" ul. Myśliwska 2. Kupno, sprzedaż, zamiana, raty, PTS, ręczne mycie samochodów (salon 500 mkw.), autoalarmy, radiomontaż. ☎(0-85)414-718, 410-517.
47429

AUTO Komis, Narewska 26a. Kupno. Sprzedaż. Zamiana. Raty. PTS. Możliwość kupna samochodu bez I wpłaty, bez żyrantów. ☎511-335, ☎511-325.
48593

BLACHARKA, szyby, podzespoły, nivy, tawrii, oki, moskwicza, łady, ☎(0-85)44-17-19.
49062

BMW 318 (1985) pilnie. ☎(0-87)66-43-36.
48452

C-330 (1983), Augustów, Miłkowa 9.
48969

DAEWOO - FSO
TRUCKI
w każdej wersji:
❑ cargo
❑ przedłużone
❑ 5-osobowe
AUTO
Citroën C-15
Montaż zabudów
Białystok,
Elewatorka 14, ✆ 520734,
Łomża, Senatorska 1, ✆ 166266,
Augustów, Rynek Zygmunta Augusta 27, ✆ 2993,
Suwałki, Sejneńska 74, ✆ 667555
15976

CARO 1,6 (1993.10.23), szyby elektr., centralny zamek, autoalarm. ☎(0-86)761-326.
48938

CIĘŻAROWY "Sam" -wywrotka 2,5 t, 5.500 zł, ☎(0-85)552-506.
48689

CZĘŚCI do stara, ETZ 150 (1992), Mierucie 15 k.Grajewa.
48618

CZĘŚCI star 200. ☎(0-119)464-71.
48168

DACIĘ 1310 (1984). ☎534-595.
48856

DAEWOO- wszystkie typy. Autosalon TECAR I Armii WP 2A. ☎539-072. Przy zakupie miłe niespodzianki- sprawdź. Zanim kupisz gdzie indziej sprawdź u nas.
45871

DAEWOO tico (XI.1995), metalic. ☎751-824.
48857

DŹWIG hiab 4,8 tony, ☎611-499 po 18.00.
49065

FAWORYTKĘ, (1991). (0-119)440-40.
48035

FIAT 126p (1991), Kraśniany, ☎(11)13-43.
48798

FIAT argenta (1984). ☎427-200.
48817

FIAT kombi 125p (1988). ☎(0-119)30-62.
48851

FIAT tipo (1990) -zamienię, ☎411-144.
48990

FIAT tipo (1995). ☎44-44-22.
48854

FIAT tipo 1,4 stan idealny (1995), Augustów, ☎(0-119)45-362.
48989

FORDA lub zamienię na inny. ☎(0-86)16-38-42. 9.00-12.00.
47869

FORD escort RS2000, 30.000,- lub zamiana na tańszy. ☎(0-878)36-38.
48827

FORD tempo (1987), 110 mln. ☎196-581.
48878

OKAZJA
SAMOCHODY UŻYWANE NA RATY

model	rok	cena	kolor
Polonez 1,6 GLE	1992	12.000	biały
Polonez 1,5 GLE	1992	12.300	wiśniowy
Polonez 1,6 GLE	1993	12.500	brąz
Polonez 1,6 GLE	1994	13.500	biały
Łada 2107	1991	11.000	biała
Łada 2107	1991	12.000	czerwona

Możliwość negocjacji cen
POLMOZBYT
al. 1000-lecia PP 8, ✆ 75 45 50
16842

GOLF (1989) tanio, ☎411-144.
48939

GOLF 1,8 katalizator (1989) -tanio dokumentacja, ☎411-144.
48919

HONDA accord 2,0B (1986) bogate wyposażenie, ☎(0-878)40-41
48664

HONDA accord EX ful. ☎(0-85)15-26-38.
48869

HONDA civic 1,5i (1990), ☎441-390.
48651

HONDA CRX (1988), zamienię. ☎755-637.
48898

ISUZU 1,8D (1983) sprzedam -zamienię. Suwałki ☎(0-87)66-76-53.
48716

JELCZ 317 wywrotka (1985), ☎(86)771-221.
48948

KABINA do stara. ☎(0-85)15-33-82.
48882

KAMAZ (1982), nowy silnik, kabina (1989), 24.000,- ☎75-41-54 (20.00).
48956

KAMAZ 8 ton z przyczepą 10 ton. ☎755-738.
48847

KAMAZ z przyczepą 16.000,- ☎538-214.
48965

LUBLIN (1994), 25.500 zł, ☎196-003.
48963

LUB zamienię BMW 730i (1987), dodatki. ☎324-844, 521-345 po 17.00.
48858

ŁADA (1989). ☎197-512.
49039

ŁADA 2101 (1983), gaz. ☎63-28-70.
49037

ŁADA 2107, (1990/91). ☎(0-85)613-614.
48152

ŁADA combi 1500 (1991). ☎543-545.
47862

ŁADA kombi (1996), wartburg kombi (1988). ☎(0-86)16-65-72.
48797

ŁADĘ 2107 (1988), 6.500,- . ☎668-659.
49034

MAZDA 323F (1993), pilnie. ☎542-335.
48977

MAZDA 626 (1995), uszkodzony. ☎15-33-82.
48860

MAZDA 626 1,0TDI (1995), ☎(0-90)265-446.
48273

MERCEDES 124, 200D, (1985). ☎(0-85)538-441.
48988

MERCEDES 190D, stan idealny (XI,1991), Ełk, ☎(087)10-98-69.
48344

MERCEDES 207D (1983). ☎538-352.
48874

MERCEDES 207D, (1982). ☎(0-90)26-81-50.
48417

MERCEDES 300D (1992). ☎(0-87)67-17-32.
48454

MERCEDES benz 240D (1982). ☎11-39-85.
49032

MERCEDESY 190D, 300D, (1993). ☎(0-86)71-31-28.
48323

MITSUBISHI galant (1986), ABS, elektryczne szyby, lusterka. ☎(0-85)610-303.
48972

MITSUBISHI galant 2400 (1995). ☎(0-86)188-721.
48466

MITSUBISHI space wagon 1,8D (1990), 7-osobowy. ☎762-154.
48966

MTZ-80, 205 mtg. ☎(0-835)38-95.
48993

NYSA po remoncie. ☎44-27-66.
48877

OLTCIT (1990), ☎(085)311-422.
49049

OMEGA combi 2.3TD (1988). ☎11-48-04.
48962

WALKER
KATALIZATORY - UKŁADY WYDECHOWE
UNIMOT Jan JANUĆ Białystok, Handlowa 7, tel./fax 428-756
SERVICE: Białystok, ul. Handlowa 7
Łomża, plac Niepodległości 2,
Zambrów, ul. Grabowska 7
Ełk, ul. Łukasiewicza 5, tel. (0-87) 102-393
16055

OPEL ascona 1.6 (1982/83). Bronowo, ul. Młyńska 2a.
48484

OPEL kadett, ☎(087)10-94-83.
49054

OPEL omega-a-caravan 2.0i automat (1992), ☎(0-119)45-880.
48959

OPEL rekord 2,3 diesel (1985). Grajewo, ☎(08672)30-14.
47803

OPEL vectra TD (1994). ☎75-10-15.
48964

ORD aerostor (1994). ☎(0-87)681-312.
49042

PASSAT 1,8i (1994), 40.000,-, ☎(0-85)375-490.
48936

PEUGEOT 106, zadbany. ☎51-10-43.
48920

PEUGEOT 205 (1988), Augustów ☎47-629.
47975

PF 126p (1985). ☎(0-86)160-291.
48812

PILNIE, skoda 120L (1988). ☎547-207.
48461

PILNIE VW jetta 1,3 benz (1983), ☎617-577 -praca, ☎436-487.
48917

POLONEZ (1983/84), 36 mln. ☎(0-86)78-42-20.
48935

POLONEZ (1987). ☎(0-86)78-43-74.
48928

POLONEZ (1987). ☎42-00-73 po 15.00.
48926

POLONEZ (1987/88), zamiana. Suchowola ☎124-232.
48922

POLONEZ (1989), 65 mln. ☎547-653.
48924

POLONEZ (1989), cena 7.200,-. ☎75-10-15.
48941

POLONEZ (1990), wymiana nadwozia (1994) caro, zielony metalic. Królowy Most 4. ☎18-44-26 wieczorem.
48845

POLONEZ (1994) zamienię. ☎(0-85)124-098.
48201

POLONEZ (1995). ☎(0-86)16-28-47.
48773

DAEWOO - FSO
POLONEZY
CARGO, CITROËN C-15
TRUCKI
wszystkie typy
TOP MOTORS
Białystok,
ul. Wierzbowa 10, tel./fax 516-815, 522-907
ul. Składowa 7, tel. 44-16-31, tel. 44-17-02
INWESTOR LEASING
Białystok, tel. 421-681, 446-355
16159

POLONEZ 1,5 GLE (1994) Pisz, ☎344-53.
48931

POLONEZ 1,6 (1995), ☎760-481 Tworki.
48896

POLONEZ 1,6GLE (1995), metalik. ☎15-59-68.
48961

POLONEZ 1500 (1985), stan bdb. ☎(0-85)124-085.
48699

POLONEZ 1500 (1993). ☎16-28-74 po 16.00.
48691

POLONEZ 1500. ☎(0-85)11-18-13 wew. 410.
48921

POLONEZ 1500 GLE (1992). ☎55-60-13.
48949

POLONEZA 1,6GLI (1995), 16.200,-. 18-216 Dąbrowa Wielka.
48954

SEAT
VOLKSWAGEN GROUP
INCA IBIZA
TOLEDO
ODBIÓR NATYCHMIASTOWY
Autoryzowany dealer
AUTO LUX
Białystok, ul. Żabia 20, tel. 524-603
16947

POLONEZ atu 1,4GLI, zielony metalik (1995). ☎50-51-67.
48945

POLONEZ caro (1992), 102 mln. ☎15-56-45.
48952

POLONEZ caro (1994), gaz, hak, zadbany. ☎320-357, po 17.00.
48779

POLONEZ caro (XI 1991), 10.000,-, ☎15-82-52.
48003

POLONEZ caro diesel (1992). ☎(0-87)67-08-17.
48453

POLONEZ truck (1992), pilnie. ☎753-423.
48892

POLONEZ truck (1995), 18.500,-, gaz, alarm, blokada, ☎(0-85)532-071, ☎090271-174.
48167

POLSKIE OPONY. PEŁNY WYBÓR. WYWAŻANIE GRATIS!
DO FSO-99 ZŁ. UNIMOT ☎42-63-58.
45994

PRZYCZEPA D-83, D-50. ☎(0-86)160-451.
48787

PRZYCZEPA niemka wywrot (1987). ☎(0-119)30-62.
48995

PRZYCZEPĘ D-616, 1,5T (1989), ☎(0-85)552-009.
47774

PUNTO 1100 3-drzwiowe, ☎448-157.
48998

RADIOTAXI 44-44-44. ☎530-383.
48866

RENAULT traffic 1400D (1991), ☎(0-86)18-74-46.
47956

ROVER 620i (sierpień 1995). ☎(0-85)15-27-07.
48735

SAMARA 2108 (1990), ☎11-44-50.
48737

SAMARA 2108 (1992), atrakcyjny wygląd, 133 mln. ☎431-960 po 16.00.
48880

SAMOCHODY w systemie konsorcyjno-ratalnym. 3,1% rocznie. ☎752-362.
46031

SILNIK do stara 200. ☎(0-85)15-33-82.
48967

SKRZYNIA V-ka polonez, gwarancja. ☎186-261.
48861

SKRZYNIĘ biegów +tylny most do audi 100 quatro. ☎(0-86)75-27-89.
47519

SPRZEDAM samochód po wypadku polonez (1989) tanio, ☎(086)75-43-02.
48940

STAR, składak (1991), ☎15-10-67, ☎090265729.
48978

STAR 200A przyczepa, Cwalina, Łempice 19-222 Wąsosz.
48981

STAR 3 W-200 (1984). ☎(0-85)15-33-82.
48974

STAR 3W200 ☎(0-85)124-098. 8.00-15.00.
48839

STAR A200 (izoterma) (1988), star A200 (wywrotka), (1987), ☎(0-85)15-29-22.
48951

STAR A200 bdb, Augustów, Miłkowa 9.
48953

SUZUKI mini 1000 cmsześc. (1987). ☎511-971.
48918

TANIO, C-330, Kotłówka 51, p-ta Łosinka, gm. Narew.
48976

TANIO 126p (1991), ☎76-18-72.
48687

TARPAN skrzyniowy 15 mln, ☎618-981.
48914

TAWRIA (1995), 13200 zł, (0-86)752375.
48933

TAWRIA (1992), żuk blaszak (1972), wyrejestrowany. Sokółka ☎38-87, wieczorem.
48912

TEMPRA 1,9D (1992 XII), raty, ☎375-404.
48997

TIPO 1,7 D (1990) sprzedam -zamienię, ☎411-144.
48991

TOYOTA corolla (1989), ☎(0-86)727-95.
48984

TOYOTA corolla 1.6GTI, liftback (1991), cena 25.000,-. ☎75-10-15.
48916

TOYOTA hiace, diesel (1995). ☎15-33-82.
48871

TOYOTA starlet 1.0L (1990). ☎(0-86)17-61-64.
48867

TRABANT kombi (1978), dobry. ☎(0-87)67-96-34.
48911

UNO 1,0 (1990), 150 mln. ☎183-278.
49047

USZKODZONY, mazda 626 (1994, ☎19-15-78.
48983

VENTO 1,9 TDI, ☎15-26-51. Raty.
48927

VOLKSWAGEN 1,5 passat (1981). ☎(0-86)72-41-53.
48872

VOLKSWAGEN 1,9TD bezwypadkowy (295 mln), ☎30-53-15.
48257

VOLVO 244D (1982), 7.200,-, ☎751-015.
48944

VW garbus 1300 po remoncie, 100 mln, ☎431-625.
48937

VW golf (XII 1989) 1.8CL, centralny zamek, czerwony, wtrysk. ☎(0-85)15-32-14.
48994

VW golf-III 1,9D-combi (1994), ☎197-508.
48929

VW jetta, ☎(087)10-94-83.
49055

VW jetta 1600 (1980), ☎124-233.
48942

VW passat 1,8 kat. (1991), czerwony, 245 mln. ☎(0-87)107-020.
48868

VW passat combi (1989), 1,8. ☎324-844, ☎521-345 po 17.00.
48870

VW passat combi (1984), nie wymaga remontu, ☎(0-119)430-69.
48932

WAŁ korbowy -blok leyland, Łapy, Główna 135.
49061

ŻUK, silnik mercedesa diesel. ☎(0-85)102-119.
48686

ŻUK 3.000,-, uszkodzony silnik. ☎(0-87)15-04-34.
48574

ŻUKA (1989). ☎(0-119)46-618.
48682

ŻUK blaszak (1988). Augustów, ☎38-44.
48879

ŻUK blaszak (1990). Augustów, Grzybieniowa 7.
48322

❑ NAPRAWY

NAPRAWY silników diesel, benzyna. Elektroniczne ustawianie pomp wtryskowych. Regeneracja gaźników krajowych i zachodnich na oryginalnych częściach. Naprawa i regulacja rozpylaczy diesel. Czarna Białostocka ul. Marszałkowska 24, ☎(0-85) 10f-068.
48813

❑ AUTOALARMY

"ALAR", Alarmy, autoalarmy PRESTIGIE, immobilisery, blokady, ☎44-66-00.
46960

AUTOALARMY, radiomontaż. Tanio! Botaniczna, ☎44-55-48.
46127

AUTOALARMY -Zakład Najwyższego Zaufania -inż. Sosnowski, ☎511-473.
44328

❑ INNE

KOMIS przyjmie samochody do sprzedaży, Sokółka, Towarowa 2, ☎11-30-37.
49000

919 Super TAXI
OFERUJEMY USŁUGI
☆ samochodami najlepszych marek zachodnich
☆ samochodami dostawczymi i ciężarowymi
☆ holowanie samochodów i pomoc drogowa
☆ zakupy całodobowe na telefon
Zapraszamy do korzystania z naszych usług
taxi 4

BIZNES

"(0-85)325-681": Biuro Rzeczoznawcy, Warszawska 40.
46009

"085-325-681", RZECZOZNAWCY...
22758

BIPAT Kancelaria Patentowa, Krakowska 5 (poniedziałki, czwartki). Tel./fax: 322-715.
48793

BIZNESPLANY, także rolnicze. Łomża, ☎16-46-82.
48763

DOCHODOWY handel odstąpię, teren. ☎(0-87)67-79-05.
48718

GRECJA -kontakty handlowe, ☎(0-8672)22-19.
48455

PRACOWNIE jubilerskie -dostawca papierów wodnych "Matador", ☎(0-85)321-296.
48815

PRZYJMĘ reklamę na samochód. Po 17.00 ☎(086)75-43-87.
48946

SPRZEDAM 2 maszyny do produkcji zmywaków plastikowych włącznie z rynkiem zbytu, ☎(0878)65-07.
48987

TELEFONY komórkowe. Sprzedaż- montaż. ☎75-57-21.
45600

TRAK poziomy oczekuje propozycji, ☎445-818.
48628

WEZMĘ w dzierżawę maszyny do dochodowej produkcji cukierniczej. ☎(0-86)163-396.
48558

WSPÓLNIKA z gotówką 100 mln. ☎(0-85)42-07-55.
48374

ZNICZE, gwarantowana jakość, sprawdzone wzory. Wytwórnia Zniczy, Janusz Sosnowski, 19-400 Olecko, Aleja Zwycięstwa 11, ☎(0-116) 20-44.
48550

UBEZPIECZENIA

"(0-85)325-681-TUK", 327-743, Białystok, Warszawska 40.
46008

NAUKA

KURSY komputerowe, ☎422-003 Multi-Train.
44284

ABSOLWENTKA Uniwersytetu w Kolonii udziela lekcji, tłumaczenia. ☎413-827.
48830

KOREPETYTORA arytmetyki (handlówka) - tanio, ☎545-462.
48724

KURS przygotowawczy dla ośmioklasistów. Społeczne Liceum, Fabryczna 10, ☎75-49-00.
48731

KURSY komputerowe, Bielsk Podlaski, ☎30-28-86.
48742

TURYSTYKA

"BIACOMEX" Legionowa 9/1 ☎44-16-58, ☎42-49-05. Najtańsze bilety lotnicze- cały świat. Bezpłatny dowóz z domu na lotnisko.
48761

"BIACOMEX" Legionowa 9/1 ☎44-16-58, ☎42-49-05. Elewatorska 11/1 ☎612-866, ☎612-733 (całą dobę). Wynajem autokarów marki "Jelcz" i "Volvo"- atrakcyjne ceny.
48764

GRAJEWO -Frankfurt w piątki, ☎(08672)36-20.
46568

SANATORIA: Polska, Litwa. "Ocean", ☎44-44-04.
45227

TANIE całoroczne wczasy lecznicze, sanatorium, Raduga". Agencja As. ☎436-304.
47466

WĘGRY -wyjazdy handlowe, Grajewo, Piłsudskiego 6, ☎(086)72-38-86.
48622

WILNO, Lwów. Agencja As. ☎436-304.
47470

ZAKUPY

❒ SKLEPY

DOMOFONY - ładne i niezawodne. AVAL, Białystok, Kozłowa 4, ☎517-656.
43617

ANTENY satelitarne i naziemne. Rabat na paszport Polsatu. AVAL, Białystok, Kozłowa 4, ☎517-656.
43619

A"GEST". Smokingi 255,-, garnitury 195,- - 240,-, marynarki od 115,-.
48697

AA"GEST". Płaszcze, koszule, spodnie. Św. Rocha (pawilon Wenus). ☎446-410.
48698

ANTENY satelitarne, AGD, RTV, telefony. Grajewo, Centrum 26/2. ☎(0-86)72-28-96.
48611

GRZEJNIKI, piece, wkłady. ☎514-673.
47324

MEBLE zachodnie wypoczynkowe używane, Mieszka 14, lokal 25, ☎32-32-43.
45928

SAUNY "Klafs" budowa, wyposażenie. Wyszyńskiego 2/1. ☎44-44-88.
45313

TANIE meble, obciąganie guzików, nabijanie nap. Malmeda 7. ☎436-260.
47586

UŻYWANE: pralki, lodówki, zamrażarki. Hajnówka, ul. Białostocka 5. ☎23-96.
48567

❒ HURTOWNIE

TV PRZEMYSŁOWA
ALARMY • DOMOFONY
Sprzedaż - montaż DOMOCHRON S.C.
UL. TOWAROWA 2B TEL. 321-421, FAX 323-974
16183

JEANS -spodnie, spódniczki: dziecięce, damskie, męskie. Zwycięstwa 8B, ☎518-449.
48841

GRZEJNIKI CO
POMPY • KOTŁY C.O. • PODGRZEWACZE WODY
TERMITECH S.C.
BIAŁYSTOK, UL. TOWAROWA 2B
TEL. 324-342, FAX 323-974
16185

A.KALESONY 6,20 zł (netto). ☎(0-85)511-305 w. 5.
45966

A. Robocze ubrania ocieplane. ☎(0-85)511-305 w. 5.
45965

HOLLAND- Hause, hurtownia odzieży używanej, nowa dostawa najwyższej jakości (jesień- zima) ul. Bagnowska 40 ☎755-374, ☎546-619.
48052

PARASOLKI ładne, proszę brać panowie, panie. Zwycięstwa 8B, ☎518-449.
48842

16705
Kotły Pompy
❒ grzejniki
❒ podgrzewacze
Białystok, ul. Warszawska 5, tel. (085) 436-171, tel./fax 436-507,
Suwałki, ul. E. Plater 1, tel. (087) 664-998
Firma BARTOSZ

TOREBKI damskie, teczki. Elegancja -Szwecja, Anglia. Zwycięstwa 8"B", ☎518-449.
48843

WALIZY, torby podróżne, 5 lat gwarancji. Zwycięstwa 8B, ☎518-449.
48844

❒ PRODUCENCI

NAJWIĘKSZY producent atestowanej kostki brukowej sprzeda kostkę. Białystok, Komunalna 3 ☎538-822, ☎539-781.
45285

PRODUCENT: sztuczne wieńce, wiązanki nagrobkowe. Nagórki 79a k. Zambrowa. ☎189-717.
48477

ZDROWIE

DERMATOLOG Grażyna Kamińska Gabinet Kosmetyczny, Wyszyńskiego, "Koral", lok. 104, ☎444-364.
44923

FLAGYL. ☎54-65-85.
48904

GASTROLOGICZNY gabinet. USG, endoskopia, leczenie, L-4. Mickiewicza 27 ☎32-30-47.
48067

GINEKOLOG dr med. Stanisław Michalak (leczenie nadżerek techniką laserową). Sienkiewicza 81/3 lokal 5, codziennie od 15.15. ☎76-18-83.
47192

GINEKOLOG Mirosław Kolada, Wąska 4 -od Jagienki, poniedziałki, środy (16.00 -17.30), ☎dom. 761-828 (wieczorem).
46696

KUPIĘ Remeron 0,015 (import Holandia). ☎534-283.
48704

MEDIN bezoperacyjne leczenie kamicy żółciowej, nerkowej, prostaty, hemoroidów. Białystok, 422-268.
45983

MELATONINĘ na młodość -sprzedam, ☎185-269.
48794

NERWICE, zaburzenia psychiczne. Psychiatra Choroszucha. Świętojańska 17/1, codziennie ☎327-735.
48719

PRZYCHODNIA STOMATOLOGICZNA. Lipowa 23, ☎42-64-01.
41589

SPRZEDAM rentgen zębowy. ☎44-16-25, 45-45-50.
48419

USG, Jan Oleński. Rejestracja: ☎32-32-02.
45803

ROLNICTWO

❒ KUPIĘ

BLOK do jumza. ☎(0-85)188-612.
48865

DREWNO pokornikowe świerk, sosna, większe ilości, Tartak Trzcianne, ☎ 102 k.Moniek.
49022

KOMBAJN zbożowy 5 -10 lat, Cebeterowicz, Pomiany k.Augustowa.
48804

KROWY mleczne zdrowe. Oferty Gospodarstwo Rolne Glinki, 19-335 Prostki.
48316

❒ SPRZEDAM

"OSTRÓWEK" (1982) sprzedam. Suwałki ☎(0-87)65-05-55.
48019

BIAŁORUŚ rolniczą, Kiersnowo 29, gm. Brańsk.
48545

BIZON super, ciągnik C-360 3p (1990). ☎19-11-75.
48838

C-330, C-360. Koczery 12, Drohiczyn.
48521

C-360 (1983). Dąbrowa-Łazy 38 ☎(0-86)761-113.
48298

C-360, RCWU3 -cyklop, przyczepa 4-tonowa, koła do międzyżędzia. ☎(0-86)760-724.
48301

CHŁODZIARKĘ do mleka 600 litrów, 3.500,-, dojarkę przewodową, 5.000,-. ☎(0-85)449-885.
48723

CIĄGNIK C-330M (1989), Wierceń Duży, ☎(0-85)554-318 w. 64.
48685

CIĄGNIK C-3603P (1990), polonez (1992). Andrzejewo ☎717-124.
48502

CIĄGNIK C-360 U1222, naczepę PTS-9. ☎188-547.
48655

DOJARKA dwukonwiowa, nowa, maślnica elektryczna, centrofuga, pierze. Krukowszczyzna 24 ☎(11)18-13 wew. 248.
48700

GOSPODARSTWO 14 ha. Sobole, gm. Wieliczki. ☎(0-116)342-25.
47999

JAŁÓWKI mięsne, zacielone. ☎(0-86)71-48-37.
48564

KOMBAJN bizon, DT, Kowalewski Józef, Bargłów Kościelny, woj. suwalskie, ☎(0-119)14-440.
48696

KOMBAJN bizon. ☎(0-117)31-126.
48906

KOMBAJN bizon Z-056 (1988 XII). ☎(0-86)774-935.
48986

KOPRAKO -spycharkę jumz (1987) zamienię na mniejszy rolniczy, ☎(11)39-03.
48225

MŁOCARNIA samoczyszcząca, Płonka Strumianka 13, gm. Łapy.
48910

OPRYSKIWACZ 2000 litrów, Witkowski, Niedźwiadna.
49030

PRASĘ do słomy "John Deere". Hajnówka, ☎23-96.
48821

PRASY do słomy i siana, zbiorniki na mleko, folia do belowania sianokiszonki, części zamienne, transport za darmo. Pisz, Warszawska 41, ☎(0117)347-86.
47712

PRASY różnego typu, Mścichy 81 k.Radziłowa, ☎(0-86)72-24-54. Darmowy transport.
48621

PRZYCZEPĘ samozbierającą TO-50, dmuchawę. ☎(0-85)448-614.
48369

PRZYCZEPĘ samozbierającą TO 55/6, ☎452-806 po 15.00.
48820

PRZYCZEPĘ samozbierającą, mało używaną, dużą. ☎(0-85)16-44-86.
48884

SAMOCHÓD terenowy gaz 69 stan dobry, polonez caro GLI-1,5 94 rok, ursus C-360-3P, tur rok 1987, ursus 914, przyczepa 6-tonowa rok 1986. Tybory Jeziernia 9, gmina Wysokie Mazowieckie.
48440

SPRZEDAM ciągnik C-330, Srebrna 135.
48913

SPRZEDAM ciągnik T 25. Bielsk Podlaski, Sosnowa 26.
49045

SPRZEDAM kombajn super Z056, rok 1990, pierwszy właściciel, ☎ 021756494.
48756

SPRZEDAM MTZ 82 ☎(0-878)168-23.
48825

ŚRUTĘ sojową, ☎185-261.
48905

ŚWIEŻE tanie jaja, Grajewo, ul. Elewatorska 9, ☎(08672)32-12, (0-90)536758.
48616

T-25, cyklop, przyczepa 4t, ☎(0-86)761-097.
48973

TANIE prasy do słomy niemieckiej Drahele k.Sokółki, Masłowski.
49026

URSUS 1201 sprzedam. Orzechowski, Kierzki koło Gołdapi, ☎(0-87)15-72-67.
48784

UŻYWANE maszyny rolnicze. Raty -Gotówka, niski procent, ☎(0-87)67-82-20, ☎(0-119)49-377.
46735

T-25 A, URSUS, LTZ - 55 A
(55 KM - dwunapędowy)
16722
korzystne raty
min. wpłata 10%, okres spłaty do 5 lat, oprocentowanie 12%, bez poręczycieli
używany ciągnik w rozliczeniu, komis-raty!!!
ZUHP "POM SERWIS"
Bielsk Podlaski, ul. 3 Maja 20, tel./fax (085) 30-32-66

WAŁ korbowy C-360 SW400 części zamienne, Witkowski, Niedźwiadna k.Szczuczyna.
48971

ZETOR 10540 turbo 4x4 (1996), przyczepa 4t, ☎(0-86)761-424.
48828

ZETOR 5211 (1993), ☎449-720.
48980

ZETORY -różne typy, ☎449-720, ☎433-719.
48324

ZETORY -różne typy, ☎449-720.
48982

ZIEMNIAKI 16 ton, ☎(085)311422.
49048

ZWIERZĘTA

DOGI, groenendaele, jamniki, szorstkowłose, ☎(0-89)273-507.
47369

OWCZARKI Jużaki stróżująco -obronne, ☎(0-85)449-546.
48244

OWCZARKI niemieckie - szczenięta, ☎(085)43-46-91.
48251

OWCZARKI niemieckie, szczenięta, ostre. Szumowo ☎131 po 16.00.
48572

PROSIĘTA, warchlaki, ☎(0-85)515-738.
48006

SPRZEDAM szczenięta sznaucery, Siemiatycze, ☎55-25-84 po godz. 19.00.
47248

SZCZENIĘTA owczarki kaukaskie, ☎(0-85)762-142.
48788

SZKOLENIE psów. Suwałki ☎(0-87)67-34-45, ☎(0-87)66-44-95.
47857

RÓŻNE

❒ KUPIĘ

DRZEWO, deski rozbiórkowe tanio. ☎42-42-68.
48045

KUPIĘ pianino do 1000 zł. ☎(0-86)19-13-53.
48762

SUCHĄ brzozę dyl. ☎15-26-51.
48887

ŚWIADECTWA, zdecydowanie, najdrożej. ☎538-045.
47524

ŚWIADECTWA udziałowe NFI, zdecydowanie. ☎44-82-47.
47797

ZŁOM kolorowy. Grajewo, ul. Magazynowa 1 (środa 9.00-13.00). ☎(0-90)285-165.
46540

❒ SPRZEDAM

"PREFABET" BLOCZKI FUNDAMENTOWE M2, M4, M6/12, M6/14, STYROPIAN M15, M20, M30.
NAJNIŻSZE CENY, WYSOKA JAKOŚĆ. TRANSPORT,
☎547-201, FAX. 547-101.
47984

10 ton koksu okazyjnie. ☎15-26-51.
48886

ANTENA satelitarna. ☎61-88-44 15.00-20.00.
48833

BETONIARKA, wibrator, formy pustakowe. ☎(0-86)761-097.
48890

BILARD używany, siódemka. ☎(0-87)67-17-32.
48457

CHRYZANTEMY, ☎44-23-70.
48754

CHRYZANTEMY. 27 Lipca 21.
48645

CIĄGNIK jelcz z naczepą ☎(0-86)18-38-91.
48555

CYKLINIARKĘ, ☎633-048 -wieczorem.
48900

DRZWI, producent. ☎43-34-13 po 20.00.
48846

DUBELTÓWKA "16 Sauer", sztucer "308 Winchester". ☎533-876 po 16.00.
49019

DUŻA wieża sony (gwarancja), ☎419-445.
48124

GARAŻ blaszany, hydrofor z pompą. ☎(0-86)761-097.
48891

KAMERĘ S-VHS blaupunkt, duża kaseta. ☎320-357 po 16.00.
48778

KARP, amur, szczupak, narybek, kroczek od 22 X Mońki, ☎16-20-48.
48129

KOMINKI -energooszczędne wkłady żeliwne. ☎53-88-41.
48930

LORNETKA wojskowa, sprężarka mała. ☎186-261.
48897

NAJTAŃSZE pustaki, bloczki (atestowane). ☎422-186.
47247

NOWY regał i fotele. ☎183-142.
48881

OBIEKTYWY do Kiewa 88-35 i 250 mm. ☎542-316.
48848

OGRZEWANIE NAJTAŃSZE Z MOŻLIWYCH, ☎547-201.
47985

OSPRZĘT do koparki Białoruś. ☎(0-85)188-612.
48863

PANELE boazeryjne -producent, najtaniej. ☎(0-85)192-615.
46637

PARAPETY marmurowe, ☎329-786.
46895

PARKIET -producent, ☎753-662.
47436

PIANINO "Czajkowski". ☎533-876.
49018

PŁYTY meblowe fornirowane. ☎(0-85)192-615.
47176

PONTON radziecki 2-osobowy. ☎437-261.
48744

PRZECINARKA tarczowa ☎516-522 po 17.00.
48835

SADZONKI ligustru na żywopłoty, aronii, kozę. Ceranów ☎(0-417)87-07-91.
48569

SOLARIA, ☎(0-58)21-76-63.
46728

SOLARIA -058 46-27-16.
47291

STOLARKA, blacha na dom. ☎188-594.
48831

STÓŁ bilardowy 6-stopowy, żetonowy, ☎186-277.
48903

SZLIFIERKĘ taśmową, frezarkę dolnowrzecionową. ☎(0-85)192-615.
47507

TARCICA SOSNOWA
NIE OBRZYNANA, GRUBOŚĆ
76, 63, 50 SUCHA.
☎(0-85)101-230, ☎(0-85)101-550.
48487

TELEFON/FAX. ☎516-522 po 17.00.
48836

TELEWIZOR grundig, stereo. Sokółka, J.Pawła II 34.
48888

TELEWIZOR grundig 27, 2-letni. ☎447-202.
47679

WITRYNĘ chłodniczą. Sokółka, J.Pawła II 34.
48889

ZBIORNIK ze stali K.O. 10.000 l, 20.000 zł, ☎(0-90)280-284.
48908

ZEGAR stojacy, Mońki, ☎16-29-04.
48647

❒ INNE

FRANKFURT/M - przewóz osób. ☎(0-85)54-64-76.
48255

KONKURS Radio taxi 32-32-32. Nagrody! Zapraszamy!.
43516

OKULARY -terminy jednogodzinne. Św.Rocha "Rzemieślnik-II"
42906

UWAGA! NAGRODA 5000 PLN za wskazanie miejsca składowania skradzionych urządzeń -zagęszczarka PW-27 nr fabr 93 (1996) -niwelatory KONI nr fabr 252868, 252850, ☎754-003 w.38 do 15.00.
48894

MERINOSOFT
754-855
DODATKOWE LINIE TELEFONICZNE
754-771; 754-856
754-676
Sz. Płn. Obwodowa 36 Białystok
POPRZEDNIE NUMERY- BEZ ZMIAN
16841

KIA
Lic. MAZDA
Ceres 2,4D
dostawczy; 1,5 t.
29.500 zł + VAT
skrzynia 1600x2800
Sephia - limuzyna
Zużycie paliwa 5,2/100km przy pełnym obciążeniu
Gwarancja 3 lata lub 100 000 km
ROCSTA 2,2D (Jeep)
osobowo-terenowy, 38,500 zł + VAT
prędkość maks. – 195 km/h
przysp. 11,2 sek. do 100 km/h
INWESTOR LEASING tel. (0-85) 44-63-55 42-16-81 w. 21
TOP MOTORS, tel. 522-907, tel./fax 516-815
Białystok, ul. Wierzbowa 10
16166

Nowy Nissan Primera.
Wybierz auto doskonałe.
NISSAN
MUSIŃSKI
KONTYNGENT
ZAPISY
MICRA od 28.500 zł
PRIMERA od 47.500 zł
Krzysztof Musiński Authorized Dealer No 026
15-111 Białystok, al. 1000-lecia Państwa Pol. 11, tel. (085) 539-747
16523b

TELEWIZJA

PROGRAM 1

6.00 Kawa czy herbata? – w tym: Kartka z kalendarza – magazyn poranny. Audiotele: 0-70055560-2
8.00 „Moda na sukces" – serial prod. USA
8.20 Muzyczna Jedynka non stop
8.30 Wiadomości
8.40 Mój program na antenie – Supełki – program Anny Makowieckiej
9.05 Gimnastyka – Mamo, tato pobaw się ze mną
9.10 Mama i ja – program dla mamy i trzylatka
9.25 Domowe przedszkole – program dla dzieci
9.50 Porozmawiajmy o dzieciach – rady dla rodziców i wychowawców
10.00 „Nie ma jak w domu" – serial prod. austral.
10.45 Fernejskie powietrze – reportaż
11.00 Od niemowlaka do przedszkolaka – program dla rodziców
11.20 Żanim powiesz – rozwód – Nie chcę jeszcze dziecka – program eduk.
11.30 Alfabet rzek polskich – D jak Drawa – program eduk.
11.50 Katalog zabytków – Swego nie znacie: Tarnów – Katedra
12.00 Wiadomości
12.10 Agrobiznes – rolniczy magazyn informacyjny
12.20 Magazyn Notowań – Maxi borówki; Od brusznicy do żurawiny
12.40 W rajskim ogrodzie – Endemity Cypru – program Wojciecha Popkowicza
13.05 Pomidor – teleturniej. Prowadzi Krzysztof Ibisz
13.25 Galaktyczna podróż – film dok.
13.55 Oczywiste, nieoczywiste – Kultura Czechów – program Jadwigi Nowakowskiej
14.20 Telekomputer – magazyn komputerowy Tomasza Pycia
14.35 Historia obyczaju – program Mariusza Malinowskiego
14.55 Program dnia
15.00 Wiadomości
15.10 Alfa – W 90 minut dookoła świata – program Adama Ustynowicza
15.30 „Przygody Bystrego Billa" „Weselny piknik" – serial prod. austral.
16.00 Dla dzieci – Tik Tak
16.25 Muzzy in Gondoland – język angielski dla dzieci
16.30 Studio Sport – Przed Ligą Mistrzów
17.00 Teleexpress
17.25 „Nie z tego świata" – serial prod. USA
17.50 Wielki objazd siostry Wendy – film dok. prod. ang.
18.00 Listy o gospodarce – program Andrzeja Zaporowskiego i Andrzeja Bobera
18.30 Klinika zdrowego człowieka – program Marii Kołaczkowskiej. Choroby układu krążenia jako wynik złej diety. Czy jeść masło czy margarynę?
19.00 Wieczorynka „Przygody Misia Colargola"
19.30 Wiadomości
20.10 „Fatalna miłość" – dramat prod. USA
21.45 W centrum uwagi – program publicystyczny
22.15 Sejmograf – mag. sejmowy
22.40 „Między życiem a śmiercią" – film dok. prod. ang.
23.30 Wiadomości
23.40 Życie na pointach – program Bogumiły Wander
24.00 „Szpiedzy" „Wewnętrzny wróg" – serial dok. prod. USA
0.25 „Kobieta honoru" – serial prod. włosko-ameryk.

PROGRAM 2

7.00 Panorama
7.05 Sport – telegram – przegląd najważniejszych wydarzeń sportowych
7.10 Poranny magazyn Dwójki – w tym: Dziennik krajowy
7.50 Akademia Zdrowia Dwójki – progr. sportowo-rekreacyjny. Audiotele: 0-70055666
8.00 Program lokalny
8.30 „John, Georgie i reszta" – serial prod. USA
9.00 Świat kobiet – magazyn dla pań. Audiotele: 0-70035277
9.30 „Magia kina": „Z bronią w ręku" – serial dok. prod. USA
9.55 „Pan Magoo" – serial anim. prod. USA
10.00 Południk 19. – program dla młodych widzów
10.25 Familiada – teleturniej
11.00 Podróże w czasie i przestrzeni: „Wyprawa URU" „Na morzach południowych" – serial dok. prod. hiszpańskiej
12.00 „Leonard Bernstein – Spotkania z muzyką" – „Muzyka ludowa w sali koncertowej" – program muzyczny prod. USA
13.00 Panorama
13.20 „Zakazana miłość" – serial prod. wenez.-hiszp.
14.10 Muzyczne nowości Dwójki
14.25 Clipol – magazyn muzyczny
14.55 Powitanie
15.00 „Harry Świrek" „Duchów nie ma" – serial przyg. prod. ang.
15.25 Akademia Zdrowia Dwójki – progr. sport.-rekr.
15.35 Sportowe hobby
16.00 Panorama
16.10 Uniewinnić niewinnych – reportaż
16.30 5 x 5: Wygrajmy razem – teleturniej. Audiotele: 0-70035217
17.00 W okolice Stwórcy – 50 kościołów na pięćdziesięciolecie – program redakcji katolickiej
17.20 Pogotowie ekologiczne Dwójki – program poświęcony problemom ochrony środowiska
17.30 Suwalsko-Mazurski Kurier Kresowy
18.00 Panorama
18.10 Program lokalny
18.35 Koło fortuny – teleturniej. Audiotele 0-70055500
19.05 Reporterzy Dwójki przedstawiają – program pod redakcją Blanki Danilewicz
19.35 Południk 19. – program dla dzieci
20.00 Tok-szok – widowisko public.-kulturalne
21.00 Panorama
21.30 Sport telegram – przegląd najważniejszych wydarzeń sportowych
21.40 „Czarnobyl w sarkofagu" – film dok. prod. ang.
22.40 „Kobieta na wojnie" – film fab. prod. ang.
0.15 Panorama
0.25 Spotkanie z Orkiestrą WOSPR – pr. muzyczny

POLSAT

Informacje – 16.00, 18.45, 19.50, 22.00
6.00 „Kojak" – amerykański serial kryminalny; 7.00 Poranek z Polsatem – Kraina budzików; 7.55 Poranne informacje; 8.00 Polityczne graffiti; 8.15 Klub Fitness Woman; 8.30 „Czarodziejka z księżyca" – serial anim. dla dzieci; 9.00 MacGyver – amerykański serial sensacyjny; 10.00 „Żar młodości" – kanadyjski serial obyczajowy; 11.00 „Airwolf" – amerykański serial sensac.; 12.00 W drodze – magazyn redakcji programów religijnych; 12.30 Magazyn sportowy; 14.00 Magazyn; 14.30 4x4 – magazyn motoryzacyjny; 15.00 Halo Gra! My; 15.20 Ye! Ye! Ye! – program muzyczny dla dzieci; 15.30 „Ufozaury" – ser. anim. dla dzieci; 16.00 Informacje; 16.15 Wrażliwość – program dla młodzieży; 16.45 Telepuzzle: gra-zabawa (tel. 0-700-76-663); 17.10 Kalambury – program rozrywkowy; 17.40 „Skrzydła" – amerykański serial komediowy; 18.10 „Świat według Bundych" – amerykański serial komediowy; 18.40 Moim zdaniem – komentarz; 18.45 Informacje; 19.00 „Drużyna A" – serial prod. amerykańskiej; 19.50 Losowanie LOTTO; 20.00 „Ptaki ciernistych krzewów" – serial prod. australijskiej; 21.00 „Ostry dyżur" – serial prod. ameryk.; 22.00 Informacje i biznesinformacje; 22.25 Polityczne graffiti; 22.35 „Ulice San Francisco" – amerykański serial sensac.; 23.30 Sztuka polityki – Magazyn public.; 23.55 Motowiadomości; 0.30 „Żar młodości" – kanad. serial obycz.

POLONIA

7.00 Program dnia; 7.05 „Spotkania z literaturą": „Obcy człowiek" – widowisko poetyckie; 7.30 „Muzyka na wodzie...Ottorina Respighiego"; 8.00 „Sportowy tydzień"; 8.30 Wiadomości; 8.40 „Czasy" – magazyn redakcji katolickiej; 9.00 „Ciuchcia" – program dla dzieci; 9.30 Film z Niepokalanowa: „Niebo i święci"; 10.00 „Złoto Alaski" – serial pol.-ros.-niem.; 11.00 „Skarbiec"; 11.30 „Dance Maxx" – program muzyczny; 12.00 Wiadomości; 12.15 Czarne, białe i w kolorze: „Orzeł" – dramat wojenny prod. polskiej; 13.55 „Własna cząstka świata"; 14.15 Informacje Studia Kontakt; 14.30 Przegląd Kronik Filmowych; 15.00 Wiadomości; 15.10 Omówienie programu dnia; 15.20 Z archiwum folkloru: XXVI Międzynarodowy Festiwal Folkloru Ziem Górskich Zakopane 1994 – „Holny" – „Ziemia cieszyńska"; 15.50 „Dziennik Telewizyjny" – program satyryczny Jacka Fedorowicza; 16.00 Historia – współczesność: „Giewont talentu, górka historii" – progr. poświęcony Henrykowi Sienkiewiczowi; 16.30 Zaproszenie: „Od Babiej Góry do Magury" – program krajoznawczy Wojciecha Nowakowskiego; 17.00 Teleexpress; 17.15 „Przygody psa Cywila" „Przez granicę" – serial dla młodych widzów; 17.45 „Krzyżówka Szczęścia" – teleturniej; 18.15 „Bank nie z tej ziemi" „Łubudu bank" – serial TVP; 19.15 „Polska piosenka": „Ludzie, zjawiska, epizody"; 19.45 Dobranocka; 20.00 Wiadomości; 20.30 „Matki, żony i kochanki" – serial TVP; 21.20 Program na środę; 21.25 „Kobiety, koty i dzieci" – reportaż Ewy Borzęckiej; 21.55 „MdM, czyli Mann do Materny, Materna do Manna"; 22.30 Panorama; 23.00 „Nareszcie w domu" – reportaż Łucji Klimas o kazachskiej rodzinie; 23.30 Uczmy się polskiego: lekcja 25 – „Szukam pracy"; 0.05 „Przerośl" – film dok. Krzysztofa Rączyńskiego; 0.35 Szkoła Tańca Ludowego: – „Tańcuj z nami – Podlasie"; 0.50 Wiadomości; 1.00 „Bank nie z tej ziemi" – serial TVP; 2.00 „Polska piosenka"; 2.30 Zaproszenie: „Od Babiej Góry do Magury"; 3.00 Panorama; 3.30 „Matki, żony i kochanki" – serial obycz. prod. polskiej; 4.20 „Kobiety, koty i dzieci"; 4.50 MdM, czyli Mann do Materny, Materna do Manna; 5.25 Krzyżówka Szczęścia – teleturniej; 5.55 „Nareszcie w domu"; 6.15 Uczmy się polskiego: lekcja 25 – „Szukam pracy"

POLONIA 1

8.00 Teleshop; 8.30 Seriale animowane dla dzieci; 9.30 Stellina – serial obycz. prod. włoskiej; 11.00 Namiętności – serial; 11.45 Wielkie kino: Życie jest piękne – komedia USA; 15.00 Satelite: Soul, Hip-Hop – magazyn muzyczny; 15.25 Teleshop; 16.00 Seriale anim. dla dzieci; 17.45 Stellina – serial obycz. prod. włoskiej; 19.15 Namiętności – serial; 20.00 Cena ambicji – nowy serial włoski; 21.50 Pełnym gazem – magazyn motoryzacyjny; 22.20 Sportsworld – magazyn sportowy; 22.50 Satelite: Soul, Hip-Hop – magazyn muzyczny; 0.35 Bliżej filmu – magazyn filmowy

EUROSPORT

8.30 Narciarstwo alpejskie: Puchar Świata w Solden (najważniejsze wydarzenia); 9.30 Łyżwiarstwo figurowe: Nebelhorn Trophy w Obersdolfie (najważniejsze wydarzenia); 11.00 Kolarstwo: Finał Pucharu Świata w Japonii (najważniejsze wydarzenia); 12.00 Eurogol – magazyn piłkarski; 13.00 Triathlon: Puchar Świata w Auckland (najważniejsze wydarzenia); 14.00 (na żywo) Tenis ziemny: Turniej ATP w Paryżu; 22.00 (P) Piłka nożna: II runda Pucharu UEFA (wydarzenia dnia); 24.00 Snooker: Liga europejska '96

DSF

7.30 Normalni – mag.; 8.00 Portret sportowca; 8.30, 13.15 Superkibic; 9.15 Piłka nożna; 10.15 Offensiv – mag.; 11.15 Portret sportowca; 11.30 Hatrick International; 12.15 Futbol amerykański: NFL; 14.00 Piłka nożna; 15.00 Sportowy quiz; 15.45 Hatrick International; 16.30 Offensiv – mag.; 17.30 Hokej na lodzie; 20.15 Z archiwum sportu; 21.15 Mag. sportów motorowych; 22.15 Wiadomości sportowe; 22.30 Offensiv – mag.; 23.30 Gillette World Sport Special; 0.00 Wrestling: WCW; 1.30 Kręgle

ATV

18.00 Program dnia; 18.05 Namiętność – serial obycz.; 19.00 Pole dance – magazyn rozrywkowy; 19.30 Zakupy w ATV; 20.00 Chłopi – polski serial obycz.; 21.00 Niszcząca siła – serial dok.; 22.00 Program dnia; 22.05 Namiętność – serial obycz.; 23.00 Przebaczyć, ale nie zapomnieć, Sztuka witraży – filmy dokumentalne; 23.30 Zakupy w ATV; 24.00 Ścieżki chwały – serial obycz.; 1.00 Teatrzyk intryg przedstawia – serial kryminalny; 1.30 Muzyka na każdą porę

TEATRY • KINA

TEATRY

Teatr Dramatyczny im. Al. Węgierki w Białymstoku – „Mąż i żona" (Duża Scena), godz. 10.00.
Białostocki Teatr Lalek – „Tygrys Pietrek", godz. 9.00.
Teatr Lalek w Łomży – „Tymoteusz i psiuńcio" (Grajewo), godz. 10.00, 12.00.

KINA

W BIAŁYMSTOKU
„POKÓJ" – „Dzień Niepodległości" (USA, l. 12), godz. 9.30, 12.00, 17.30, „Diabolique" (USA, l. 15), godz. 12.15, 15.00, „Pułkownik Kwiatkowski" (pol., l. 15), godz. 13.00, 16.00, 19.00.
„TON" – „Złodziej z Bagdadu" (USA, b.o. – dubbing), godz. 11.00, 15.00, „Król olch" (franc.-niem.-pol., l. 15), godz. 12.45, 18.15, „Gruby i chudszy" (USA, l. 12), godz. 16.30, 20.30.
„FORUM" – „Nędznicy" (franc., l. 15), godz. 16.45, „Wirus" (pol., l. 15), godz. 20.00.
„SYRENA" – „Cena nadziei" (USA, l. 15), godz. 14.30, 19.00, „Daleko od siebie" (pol., l. 15), godz. 17.00.

KINA W WOJEWÓDZTWACH
BIAŁOSTOCKIM
Bielsk Podlaski „Znicz" – „Mission: Impossible" (USA, l. 15).
Dąbrowa Białostocka „Lotos" – „Sztorm" (USA, l. 15), „Goofy na wakacjach" (USA, b.o.).
Sokółka „Sokół" – „Quest" (USA, l. 15), „Małpa w hotelu" (USA, b.o.).
ŁOMŻYŃSKIM
Łomża „Millenium" – „Dzień Niepodległości" (USA, l. 12), godz. 11.00, 16.00, 20.00, „Rozrabiaki w Waszyngtonie" (USA, l. 12), godz. 18.30.
Kolno „Wrzos" – „Dracula – wampiry bez zębów" (USA, l. 12).
SUWALSKIM
Suwałki „Bałtyk" – „Rozrabiaki w Waszyngtonie" (USA, l. 15), „Podwójna świadomość" (USA, l. 15).
Augustów „Iskra" – „Więźniowie nieba" (USA, l. 15).
Bemowo Piskie „Wrzos" – „Księżniczka łabędzi" (USA, b.o.).
Ełk „Polonia" – „Telemaniak" (USA, l. 15), „Matka swojej matki" (pol., l. 15).
Giżycko „Fala" – „Dzień Niepodległości" (USA, l. 15), godz. 19.00, „Namiętności" (USA, l. 15), godz. 17.00.
Gołdap „Sambia" – „Egzekutor" (USA, l. 15).
Olecko „Mazur" – „Zbyt wiele" (USA, l. 15).

W RAZIE WYPADKU

Policja – tel. 997
Straż Pożarna – tel. 998
Pogotowie Gazowe – tel. 992
Pogotowie Ciepłownicze – tel. 993
Pogotowie Elektryczne – tel. 991
Pogotowie Techniczne Wodociągów – tel. 994
Informacja o usługach – tel. 951
Bank Informacji Gospodarczych – tel. 517-471.
Telefoniczna Agencja Informacyjna – tel. 44-63-45 (7)
Pomoc drogowa – tel. 96-37

SŁUŻBA ZDROWIA

W BIAŁYMSTOKU
Pogotowie Ratunkowe, ul. Poleska 89, tel. biura wezwań 970, 999, 524-192.
Informacja Pogotowia tel. 422-222.
Ambulatorium Pogotowia, ul. Poleska 89
– Pediatryczne – czynne w dni robocze w godz. 19-7, w wolne soboty w godz. 15-7, w niedziele i święta w godz. 7-7.
– Internistyczne – czynne codziennie przez całą dobę.
– Stomatologiczne – czynne w dni robocze w godz. 19-7, w wolne soboty w godz. 15-7, w niedziele i święta w godz. 7-7.
Gabinety zabiegowe:
– Internistyczny dla dorosłych – czynny codziennie przez całą dobę.
Gabinet dla dzieci czynny w dni robocze w godz. 19-7, w wolne soboty w godz. 15-7, w niedziele i święta 7-7.
Ambulatorium Chirurgiczne dla dorosłych, ul. I. Białówny 11, tel. 42-40-41.
Ambulatorium Chirurgii Dziecięcej, ul. Wołodyjowskiego 3a, tel. 42-59-60.
„Hospicjum" Dom Opatrzności Bożej, ul. Świętojańska 1c, tel. 415-607 – czynny przez całą dobę.
„Hospicjum Domowe", ul. Piotrkowska 2, tel. 421-000, godz. 15.00-17.00 (w dni robocze).

APTEKA (ostry dyżur)
ul. Lipowa 45, tel. 42-33-65, ul. Poleska 89, tel. 522-111, ul. Mickiewicza 27, tel. 323-024.

SZPITALE
DYŻURY CODZIENNE
Woj. Szpital Zespolony im. J. Śniadeckiego, ul. M. Skłodowskiej-Curie 25, tel. 42-16-21 do 26, 42-70-41– dyżuruje **rehabilitacja** oraz oddziały **dziecięce: chirurgia, reanimacja, laryngologia.**
Woj. Szpital Specjalistyczny im. K. Dłuskiego, ul. Żurawia 14 do godz. 15 tel. 327-570, 327-694, po godz. 15 tel. 323-593 dyżurują **oddziały: choroby płuc dzieci, sztucznej nerki, zakaźny dorosłych.**
Specjalistyczny Dermatologiczny ZOZ, ul. Św. Rocha 3, tel. 42-53-01, 42-02-08.
Regionalny Szpital Onkologiczny, ul. Ogrodowa 12, tel. 320-116.

OSTRE DYŻURY
W DNIU 29 X 1996 r.
CHIRURGIA, REANIMACJA KARDIOLOGICZNA, WEWNĘTRZNY, LARYNGOLOGIA, OKULISTYKA, NEUROLOGIA, ZAKAŹNY DZIECIĘCY, DZIECIĘCY WEWNĘTRZNY + NEUROLOGIA – Woj. Szpital Zespolony im. J. Śniadeckiego, ul. M. Skłodowskiej-Curie 25, tel. 42-16-21 do 26, 42-70-41. **POŁOŻNICTWO z GINEKOLOGIĄ** – Woj. Szpital Zespolony im. J. Śniadeckiego, ul. Warszawska 15, tel. 327-100.
ODDZIAŁ GRUŹLICY – Specjalistyczny P/Gruźliczy ZOZ, ul. Warszawska 18, tel. 412-952.

W ŁOMŻY
Pogotowie Ratunkowe – tel. 999 oraz 16-38-55.
Pogotowie Chirurgiczne – Szosa Zambrowska 1/27 – czynne przez całą dobę.
Woj. Szpital Zespolony, ul. M. Skłodowskiej-Curie 1, tel. 16-24-01.
Apteka (ostry dyżur), ul. Dworna 35, tel. 16-32-44.

W SUWAŁKACH
Pogotowie Ratunkowe – tel. 999
Woj. Szpital Zespolony, ul. Szpitalna 60, tel. 67-25-46.
Szpital Miejski Zespołu Opieki Zdrowotnej, ul. Kościuszki 101, tel. 66-22-41.
Apteka (ostry dyżur), ul. Kościuszki 78, tel. 66-49-24.

TELEFONY ZAUFANIA

Białystok – tel. 988, czynny codziennie w godz. 18-4.
Białystok – Telefon zaufania dla kobiet w ciąży i rodzin – 32-22-22.
Łomża – tel. 988, czynny w poniedziałki, środy i piątki w godz. 16.30 - 21.30.
Łomża – Telefon zaufania dla kobiet 16-45-53, poniedziałek, czwartek, godz. 21-24.
Suwałki – tel. 988, 67-49-41, czynne codziennie (oprócz sobót, niedziel i świąt) w godz. 18-6.

RADIO

PROGRAM I

Wiadomości co godzinę
0.07 Kalendarz radiowy; 0.12 Lista polskich przebojów; 0.17-3.00 Radio nocą: Czy, jak, po co? – prow. A. Halber; 0.56 Informacje o programie; 0.58 Prognoza pogody dla rybaków; 2.55 Myśli na dobry dzień; 3.05 i 4.05 Muzyka przed świtem – aud. E. Boratyńskiej; 3.45 Muzyczny arsenał; 4.50 Muzyczne wycinanki; 5.05 Informacje o programie; 5.07 Niezapomniane melodie; 5.20 Poranne rozmaitości rolnicze; 5.48 Gimnastyka poranna; 5.58-8.30 **SYGNAŁY DNIA**; 6.28 Prognoza pogody dla rybaków; 6.30 Informacje w skrócie; 6.32 Przegląd prasy; 6.33 Informacje sportowe; 6.35 Informacje o przejściach granicznych; 6.57 Eko-Radio; 7.00 Dziennik poranny – I wydanie; 7.30 Informacje w skrócie; 7.45 KOS – konkurs; 7.55 Komunikaty losowe; 8.00 Dziennik poranny – II wydanie; 8.30 Radio Biznes; 9.05-11.00 **CZTERY PORY ROKU**; 9.12 i 10.06 Eko-Radio – oprac. A. Zalewskiego; 10.31 Lektury Jedynki: „Ogniem i mieczem" – pow. H. Sienkiewicza; 11.07 Szkoda gadać; 11.30 Orkiestry i ich soliści; 11.40 Rolnicza antena; 11.55 Komunikaty; 12.00 Sygnał czasu i hejnał z wieży mariackiej z Krakowa; 12.06 Z kraju i ze świata – mag.; 12.28-16.00 Pasmo „...po hejnale" – prow. M. Szabłowska; 12.30, 13.30, 14.30, 15.30 Radio kierowców; 13.00 Komunikaty: losowe, prognoza pogody dla rybaków; 14.10 Czas felietonisty; 16.00 Dziennik popołudniowy; 16.12 Aktualności; 16.45 Dziennik Radia Watykańskiego; 17.05-19.00 Przegląd dnia... pięć po..., w tym: Lista polskich przebojów; 19.00 Z kraju i ze świata – mag.; 19.27 Prognoza pogody dla rybaków; 19.30 Radio dzieciom: „Latający detektyw" – słuch. wg pow. Ake Holmberga; 20.05 Komunikaty: losowe, Spółki Toto Lotek, informacje o programie; 20.10 Echo – aud. H. Dziarskiej; 20.30 Rozważania – aud. P. Sopoćki; 20.40 Lekcja jęz. angielskiego BBC; 20.50 Lektury Jedynki: Scott Fitzgerald „Zasadzki szczęścia" – przekł. Ariadny Demkowskiej-Bohdziewicz; 21.05 Komunikaty Totalizatora Sportowego; 21.06 Kronika sportowa; 21.30 Muzyka i aktualności; 22.00 Wydarzenia dnia; 22.10 Komentarz dnia; 22.20 Cztery pory roku – wydanie wieczorne, w tym: Poezja z ducha muzyki poczęta; 23.05 Pianiści na estradach świata – aud. J. Popisa; 23.55 Myśli pod koniec dnia

PROGRAM III

0.05-6.00 Trójka pod księżycem; 0.05-2.00 Program prowadzi Anna Semkowicz; 4.30 Lektura na bezsenność: Romain Rolland „Colas Breugnon" – oprac. K. Łopaciuk; 6.00-9.00 Zapraszamy do Trójki; 7.07 i 8.05 Serwis sportowy; 8.45 Business News; 9.00-11.00 Każdy gra inaczej – prow. B. Pawlikowska; 9.15 PPR – Poranna Porcja Rozrywki; 9.30 Informator ekonomiczny; 10.10 PPR – Przedpołudniowa Porcja Rozrywki; 10.30 Aktualia kulturalne; 11.10 Puls Trójki – prow. J. Kucharska; 11.55 Giełda Papierów Wartościowych; 12.05 W tonacji Trójki – prow. P. Sztompke; 13.05-16.00 Trójka na dwa głosy; 13.15 Powtórka z rozrywki; 14.15 Muzyczna poczta UKF (1); 14.30 Lektury Trójki: Irena Krzywicka „Wichura i trzcina" – oprac. Haliny Szopskiej; 14.40 Nowości muzyczne; 14.58 Komunikat o sytuacji na przejściach granicznych; 15.05 Serwis sportowy; 15.30 Bliżej Ziemi – fel. ekolog.; 15.35 Muzyczna poczta UKF (2); 16.00-19.00 Zapraszamy do Trójki; 18.05 Serwis sportowy; 19.05 BRUM – prow. M. Kierzkowski; 20.05 Książka tygodnia: Josif Brodski „Pochwała nudy" – oprac. Barbary Marcinik; 20.15 Trzy kwadranse jazzu – aud. J. Borkowskiego; 21.05 Klub Trójki – prow. G. Dobroń; 22.05 Serwis sportowy; 22.10 Klub folkowy – aud. W. Ossowskiego; 23.00 To był dzień; 23.40 Trochę swingu – aud. Romana Dziewońskiego

RADIO BIAŁYSTOK

FM 72,68 72,8 100,2 MHz
PROGRAM REGIONALNY
Wiadomości Radia Białystok co godzinę
Wiadomości w skrócie: 5.30, 6.30, 7.30, 8.30, 14.30, 15.30; Przegląd prasy: 5.16, 6.22; **O tym się mówi**: 6.16, 6.45, 7.15, 7.40; **Informacje z przejść granicznych**: 5.45, 7.39, 8.53, 12.08, 16.08; **Regionalne notowania walutowe**: 8.39, 11.08, 14.18; **Wiadomości z Giełdy**: 14.18
5.00 FAKTY I MUZYKA (wiadomości co 30 min) – prow. B. Bojaryn; **9.10 SPOTKANIA** – prow. W. Szymański; 9.12 Horoskop; 9.40 „Colas Breugnon" – powieść w radiu; 11.15 „Jesień w Białowieży" – aud. S. Poznańskiego; 11.45 Życiowe ścieżki sierżanta Walieszki; 11.53 English? No problem; 13.08 SZLACHETNE ZDROWIE – mag. D. Kuć; **14.00 FAKTY I MUZYKA** (wiadomości co 30 min) – prow. T. Wolski; 16.15 Zadzwoń do nas: **442-222** – prow. D. Sawicka; 18.10 Konkurs TAK lub NIE; 18.30 Litewski Magazyn Radiowy – przyg. R. Burdyn; 18.45 Pod znakiem Pogoni – aud. J. Leszczyńskiego; 19.05 Wieczorna Wszechnica – aud. B. Ciruk; 20.05 Opowieści Gargamela – czyta Wiesław Drzewicz; 20.15 **MIXER** – muzyka dla wszystkich – prow. J. Wechowski; 21.05 „Pani Magda" – rep. W. Szymańskiego; 21.35 Magazyn Kresowy – aud. T. Haładyja (powt.); 22.00 Reflektorem po świecie – program BBC; **23.05 NOCNA ORKIESTRA RADIA BIAŁYSTOK** – prow. Piotr Łęgowski

RADIO Zet

65,99, 107,3 MHz
Wiadomości co godzinę całą dobę
Wiadomości co pół godziny: 6.00-17.00; Wiadomości co kwadrans: 6.00-9.00
Wiadomości sportowe: 6.08, 6.33, 7.09, 7.34, 8.07, 9.05
Wiadomości giełdowe: 11.57, 13.05, 14.05
4.00-6.00 Świt z Radiem Zet; 6.00-9.00 Poranek z Radiem Zet; 6.20, 9.40 Horoskop Dnia – Wojciech Jóźwiak; 6.50 Zapowiedzi TV; **7.40 Wiadomości gospodarcze Reutera**; 8.15 Gość Radia Zet; 8.50 Książki Czesława Apiecionka; 9.50 Ciekawostki Krecika; 10.10 Bulion Zet; 12.00 Wiadomości w południe – Małgorzata Łaszcz; 13.15 „Dzwonię do Pani... Pana" – program Janusza Weissa; 14.10 **Magazyn reporterów i zapowiedzi kulturalne**; 15.00 Wydarzenia dnia – Rafał Domański; 15.50 **Ciekawostki Krecika**; 16.10 **Hip Hop Zet – program Marzeny Chełminiak i Wojtka Jagielskiego;** 17.50 **Na krawędzi – najlepsi wykonawcy New Rock**; 18.10 **Majewiada** – program Szymona Majewskiego; 19.05 Komputerowa lista przebojów Radia Zet – tel. **0-700-73-000**; 20.15 **Na krawędzi – najlepsi wykonawcy New Rock;** 21.05 Klub Radia Zet – zaprasza Karolina Korwin-Piotrowska; 23.10 Noc z Radiem Zet.

RADIO AKADERA

FM 71,24
Serwis informacyjny: 0.00, 6.00, 7.00, 8.00, 9.00, 10.00, 11.00, 12.00, 13.00, 14.00, 15.00, 16.00, 17.00, 18.00, 19.00, 20.00, 21.00, 22.00, 23.00
Ogłoszenia: od 7.15 do 20.15 co godzinę (tel. 422-415)
6.05-10.00 Prezentuje Wojciech Kujałowicz; 6.15 Przegląd prasy lokalnej; 6.30 Informacje lokalne, komunikaty; 6.50 Halo, granica!; 7.30 Serwis lokalny; 7.45 Przegląd prasy lokalnej; 8.30 Informacje lokalne, komunikaty, sytuacja na przejściach granicznych, noc na służbie, kursy walut; 9.10 Horoskop; 9.30 Informacje lokalne, komunikaty, kursy walut, propozycje kulturalne na dziś; 9.45 Porady Prawnika; 10.00-15.00 Prezentuje Krzysztof Sadowski; 10.30 Konkurs I (tel. 422-414); 11.30 Konkurs II; 12.05 Serwis lokalny, komunikaty, informacje z przejść granicznych; 12.30 Aktualności; 13.10 Horoskop; 13.30 Aktualności; 13.45 Notowania Giełdy Papierów Wartościowych, kursy walut; 14.20 Nasze Miasto – Nasze Sprawy; 15.00-20.00 Prezentuje Robert Baran; 15.30 Konkurs I (422-414); 16.30 Serwis lokalny, komunikaty, kursy walut, sytuacja na przejściach granicznych, propozycje kulturalne na dziś; 16.45 Porady Prawnika (powt.); 17.10 Horoskop; 17.30 Konkurs II; 18.30 Aktualności; 19.30 Muzyczny Top Radia Akadera (głosowanie): 20.00-21.00 Szafa gra; 21.00-24.00 Nie Tylko Rock – prezentuje Andrzej Ryczkowski; 0.05-6.00 Nocny odlot

RADIO RMF/FM

Białystok 91,1 MHz
Łomża 91,5 MHz
Suwałki 89,0 MHz
Wiadomości co godzinę od 0.45
Programy lokalne: 10.26, 11.26, 12.26, 13.26, 17.26, 18.26
Traffic: 6.26, 6.59, 7.26, 7.59, 8.26, 8.59, 14.26, 14.59, 15.26, 15.59, 16.26, 16.59
5.00-9.00 NI w pięć, ni w dziewięć – budzą Tadeusz Sołtys i Michał Kubik, w tym: 6.35 Poranny toster; 8.05 Rozmówki; 8.35 Dr RDS; 9.00-12.00 Metzoforte – rozgrywa Piotr Metz, w tym: 9.35 Trzy karty; 9.50 Rockowy kalendarz; 10.05 Prowokator; 12.00-15.00 Gdzie diabeł nie może... – tam Grażyna Bekier i Ewa Drzyzga; 15.00-19.00 Radio Svoboda – wyzwala Marcin Jędrych, w tym: 15.35 Wiódł ślepy kulawego; 16.35 Konkurs filmowy; 18.05 Rosyjska ruletka; 19.00-20.00 Numer: 0800-33-800 – odbierają Kasia Wolska i Brian Scott; 20.00-22.00 Radio Muzyka Fakty – informuje Bogdan Rymanowski, w tym: 20.05 Wydarzenia dnia; 21.15 Spory i polemiki; 21.50 Grafitti; 22.00-1.00 O zmRocku – ściemnia Dariusz Maciborek, w tym: 22.30 Konkurs 10,5; 0.00 Rockowy kalendarz; 1.00-5.00 Trasa W-W – przemierzają Tomasz Wróblewski oraz Piotr Salak

RADIO MARYJA

Białystok 104,70 MHz
Ełk 102,60 MHz
Łomża 104,00 MHz
Suwałki 107,90 MHz
Wiadomości: 2.00, 4.00, 5.00, 6.25, 8.25, 10.25, 12.25, 14.25, 18.25, 19.25
5.45 Rozpoczęcie programu; 6.00 Anioł Pański, Jutrznia; 6.30 Różaniec; 7.00 Msza św.; 7.45 W Rodzinie RADIA MARYJA; 8.00 Godzinki ku czci Niepokalanego Poczęcia NMP; 8.30 Katecheza z rozmowami telefonicznymi; 9.30 Czas pieśni; 9.50 Mogę, chcę pomóc; 10.00 Audycja dla dzieci; 10.30 Porady; 11.00 W Rodzinie RADIA MARYJA; 11.45 Medytacja; 12.00 Anioł Pański; 12.10 Spotkanie z Biblią; 12.30 Różaniec; 13.15 Radiogazeta; 13.45 Literatura; 14.00 Modlitwa Popołudniowa z Liturgii Godzin; 14.15 Czas dobrych nowin; 14.30 Mogę, chcę pomóc; 14.40 Muzyka mistrzów; 15.00 Koronka do Bożego Miłosierdzia; 15.15 Rozmowy nie dokończone; 16.00 W Rodzinie RADIA MARYJA; 16.15 Serwis informacyjny Radia Watykańskiego; 16.30 Telefoniczny koncert życzeń; 17.00 Katecheza z rozmowami telefonicznymi; 18.00 Anioł Pański, Nieszpory; 18.30 W nurcie nauczania Ojca Świętego Jana Pawła II; 18.55 Spróbuj pomyśleć; 19.00 Audycja dla młodzieży; 19.30 Audycja dla dzieci; 19.45 Modlitwy dzieci; 20.00 Audycja Radia Watykańskiego; 20.20 Różaniec; 21.00 Apel Jasnogórski; 21.15 Rozmowy nie dokończone; 23.30 Kompleta; 23.45 Medytacja; 0.00 Rozpoczęcie programu nocnego; 0.15 Katecheza (powt.); 1.30 W nurcie nauczania Ojca Świętego Jana Pawła II; 2.10 Lektura (powt.); 2.30 Porady (powt.); 3.00 Serwis Radia Watykańskiego (powt.); 3.25 Spotkania z Biblią (powt.); 3.40 Audycja Radia Watykańskiego (powt.); 4.40 Muzyka mistrzów (powt.); 5.05 Radiogazeta; 5.20 Godzinki ku czci Niepokalanego Poczęcia NMP; 5.45 Rozpoczęcie programu dziennego

Zakłady Płyt Wiórowych S.A. w Grajewie zatrudnią pracowników posiadających wykształcenie wyższe lub średnie techniczne o następujących specjalnościach: automatyk, elektronik, elektryk.

Oczekujemy od kandydatów:

- 1. Znajomości obsługi komputera.
- 2. Umiejętności samodzielnego działania oraz pracy w zespole.
- 3. Wskazana znajomość języka niemieckiego lub angielskiego.

Warunki pracy i płacy do uzgodnienia

OFERTY PISEMNE LUB TELEFONICZNE PROSIMY KIEROWAĆ POD ADRESEM:

Zakłady Płyt Wiórowych S.A.
ul. Wiórowa 1
19–203 Grajewo
Tel. (0–86)72–32–61 wew. 353 lub 558.

(16886)

protomet

WIELKA PROMOCJA JESIENNO - ZIMOWA
FABRYKI URZĄDZEŃ PRASOWALNICZYCH
"PROTOMET"

NOWA REWELACYJNA CENA NA DWUSTANOWISKOWE WYTWORNICE PARY LW-69 ME

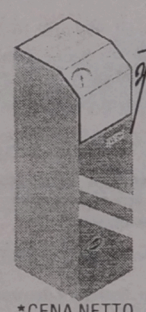

- PEŁNY ATEST UDT
- KOCIOŁ ZE STALI NIERDZEWNEJ PRAKTYCZNIE NIEZNISZCZALNY
- AUTOMATYCZNA PRACA Z NOWYMI PODZESPOŁAMI
- dwuletnia gwarancja

U W A G A : Wytwornica nie wymaga rejestracji w UDT

**CENA NETTO*

Ponadto oferujemy
- Stoły prasowalnicze z odsysaniem i nadmuchem
- Klejarki
- Żelazka przemysłowe
- Stoły do stabilizacji dzianin
- Prasowarki ręczne i pneumatyczne

Przy zakupie pełnego zestawu prasowalniczego "SUPER PREMIA"
Zapewniamy serwis gwarancyjny w ciągu 48 godzin.

NIC NIE TRWA WIECZNIE - ZAPRASZAMY DO PROMOCYJNYCH ZAKUPÓW

Informacji udziela i sprzedaż prowadzi:
Dział Handlowy Fabryki Urządzeń Prasowalniczych "PROTOMET"
90-753 Łódź, Żeligowskiego 8/10
Tel: 32-81-95, 32-93-26, Fax: 32-27-64, 32-82-91

16953

UŻYTKOWNIKU DIESLA!

OSZCZĘDZISZ SWÓJ SILNIK I PIENIĄDZE
WYMIENIAJĄC ROZPYLACZE NA NOWE!
KAŻDA INNA NAPRAWA JEST DROŻSZA!

NOWE ROZPYLACZE - TO ROZPYLACZE wuzetem

SDS - do samochodów osobowych
MERCEDES, AUDI, VW, OPEL, BMW, FORD, CITROEN, PEUGEOT, RENAULT, FIAT, LANCIA, ALFA ROMEO, VOLVO...



DSL - do wszystkich
krajowych samochodów ciężarowych, autobusów, traktorów i kombajnów importowanych: IKARUS, KAMAZ, AVIA, LIAZ, MERCEDES, VOLVO...

wuzetem
00-718 Warszawa, Czerniakowska 89/93
fax 41 85 68, tlx 81 37 11

System zapewnienia jakości wg normy ISO 9001 udokumentowany certyfikatem wydanym przez SGS Yarsley, Anglia

SPRZEDAŻ: 41 07 91
MARKETING: 41 68 51
SKLEP: 41 49 11

15297

OD BRAMKI DO BRAMKI

WŁOCHY

Wyniki 7. kolejki:

Atalanta – Lazio 2:1. Herrera (4), Inzaghi (48) – Negro (74).

Roma – Juventus 1:1. Delvecchio (90) – Padovano (59).

Fiorentina – AC Milan 1:0. Robbiati (87).

Inter – Parma 3:1. Zamorano (4, 54), Zanetti (22) – Crespo (1).

Napoli – Bologna 3:2. Caccia (43 – karny), Aglietti (51), Cruz (65) – Bervo (21), Bresciani (74).

Perugia – Udinese 2:1. Allegri (43), Negri (70) – Poggi (6).

Piacenza – Verona 2:0. Luiso (41 – karny), Scienza (56).

Reggiana – Sampdoria 1:1. Tovalieri (33 – karny) – Mancini (13).

Vicenza – Cagliari 2:0. Otero (34), Murgita (62).

1. Juventus	7	14	10:6
2. Inter	7	14	9:5
3. Vicenza	7	13	13:8
4. Milan	7	12	13:9
5. Perugia	7	12	9:9
6. Roma	7	11	12:9
7. Fiorentina	7	11	9:7
8. Piacenza	7	11	8:6
9. Napoli	7	11	8:10
10. Sampdoria	7	10	10:7
11. Parma	7	10	10:9
12. Bologna	7	10	10:10
13. Udinese	7	9	8:8
14. Lazio	7	8	6:7
15. Atalanta	7	5	7:15
Verona	7	5	7:15
17. Cagliari	7	4	7:11
18. Reggiana	7	3	7:12

FRANCJA

Wyniki 14. kolejki:

Bordeaux – Montpellier 3:1. Ziani (16), Biaggio (43), Papin (51) – Sauzee (66).

Rennes – Paris SG 2:1. Guivarc'h (73 – karny, 84) – Loko (88).

Lille – Monaco 1:4. Becanovic (72 – karny) – Anderson (22), Ikpeba (57), Collins (65), Henry (86).

Auxerre – Lyon 7:0. Deniaud (4), Diomede (48), Saib (65, 80), Marlet (71), Sassus (77 – samobój.), Lepaul (88).

Bastia – Lens 0:1. Arsene (34).

Metz – Le Havre 1:2. Arpinon (32) – Kozniku (45, 78).

Strasbourg – Nancy 3:1. Zitelli (16), Rodriguez (68), Baticle (86 – karny) – Bonora (37).

Olympique Marseille – Nantes 0:1. De Rocha (85).

Caen – Guingamp 0:1. Carnot (62).

Nicea – Cannes 0:0.

1. Paris SG	14	29	20:6
2. Monaco	14	26	26:12
3. Auxerre	14	25	20:6
4. Strasbourg	14	22	18:20
5. Bordeaux	14	21	15:10
6. Bastia	14	21	18:14
7. Rennes	14	21	20:19
8. Lens	14	21	15:17
9. Guingamp	14	20	14:13
10. Lille	14	20	17:22
11. Metz	14	19	13:11
12. Cannes	14	18	10:13
13. Lyon	14	18	15:21
14. Olympique	14	17	13:13
15. Le Havre	14	16	16:17
16. Nantes	14	15	24:21
17. Montpellier	14	12	12:19
18. Caen	14	11	9:16
19. Nice	14	10	11:26
20. Nancy	14	8	8:18

NIEMCY

Wyniki 12. kolejki:

Werder Brema – Bayer Leverkusen 1:1. Herzog (32, karny) – Feldhoff (70).

Hansa Rostock – St. Pauli 3:1. Beinlich (32), Lange (36), Baumgart (38) – Pisariew (59).

Borussia Dortmund – Arminia Bielefeld 5:0. Cesar (10, 45), Herrlich (54), Tretschok (77), Chapuisat (82).

HSV Hamburg – Karlsruhe 2:0. Schopp (37), Ivanauskas (88).

VfB Stuttgart – Borussia Moenchengladbach 5:0. Bobic (3, 77, 85), Elber (55), Bałakow (68 – karny).

1860 Monachium – MSV Duisburg 1:1. Jeremies (15) – Nijhuis (33).

Fortuna Duesseldorf – Bayern Monachium 0:2. Hamann (38), Scholl (83).

FC Koeln – Schalke 3:1. Vladoiu (31, 68), Baumann (64) – Wilmots (48).

Freiburg – Bochum 0:1. Peschel (9).

1. Stuttgart	12	27	33:10
2. Bayern	12	27	22:11
3. Bayer L.	12	24	26:15
4. Borussia D.	12	23	24:14
5. Koeln	12	22	22:16
6. Werder	12	20	26:15
7. Bochum	12	20	17:16
8. Karlsruher	12	17	19:17
9. Monachium	12	15	20:21
10. Fortuna	12	15	8:17
11. Hamburger SV	12	14	17:20
12. Borussia M.	12	14	12:16
13. Schalke	12	13	12:19
14. Hansa	12	12	15:19
15. St. Pauli	12	11	16:26
16. Duisburg	12	10	10:17
17. Freiburg	12	9	14:31
18. Arminia	12	7	11:24

ANGLIA

Wyniki 11. kolejki:

Arsenal – Leeds 3:0. Dixon (1), Bergkamp (5), Wright (56).

Chelsea – Tottenham 3:1. Gullit (27), Lee (52 – karny), Di Matteo (80) – Armstrong (41).

Coventry – Sheffield Wednesday 0:0.

Leicester – Newcastle 2:0. Claridge (17), Heskey (79).

Middlesbrough – Wimbledon 0:0.

Southampton – Manchester United 6:3. Berkovic (6, 83), Le Tissier (35), Ostenstadt (45, 85, 89) – Beckham (41), May (56), Scholes (89).

Sunderland – Aston Villa 1:0. Stewart (25).

West Ham – Blackburn 2:1. Porfirio (77), Berg (85 – samobój.) – Berg (9).

Liverpool – Derby 2:1. Fowler (47, 51) – Ward (89).

1. Arsenal	11	24	22:8
2. Newcastle	11	24	20:12
3. Liverpool	10	23	20:8
4. Wimbledon	11	22	20:11
5. Manchester Utd.	11	19	22:17
6. Chelsea	11	19	19:16
7. Aston Villa	11	15	13:11
8. Sheffield	11	15	12:16
9. Tottenham	11	14	11:11
10. West Ham	11	14	11:15
11. Leicester	11	14	9:13
12. Middlesbrough	11	13	16:18
13. Sunderland	11	13	9:11
14. Southampton	11	12	20:16
15. Everton	9	12	10:11
16. Derby	11	11	10:14
17. Leeds	11	10	8:18
18. Nottingham	10	8	10:17
19. Coventry	11	8	4:14
20. Blackburn	11	4	7:16

HOLANDIA

Wyniki 12. kolejki:

Utrecht – Willem II Tilburg 0:0, Feyenoord Rotterdam – Alkamaar 1:0, Heerenveen – PSV Eindhoven 0:1, Sparta Rotterdam – Volendam 0:3, Breda – Groningen 1:1, Nijmegen – Fortuna Sittard 1:1, Roda Kerkrade – Vitesse Arnhem 1:1, Ajax Amsterdam – Waalwijk 2:0.

Wyniki 13. kolejki:

PSV Eindhoven – Roda JC Kerkrade 8:0, Graafschap Doetinchem – Fortuna Sittard 2:0, Feyenoord – Utrecht 2:1, Vitesse Arnhem – Ajax Amsterdam 1:4, Twente Enschede – Sparta Rotterdam 0:2, Volendam – Groningen 2:2, RKC Waalwijk – Heerenveen 0:3, AZ Alkmaar – NEC Nijmegen 2:2, Willem II Tilburg – NAC Breda 2:0.

1. PSV	13	30	42:10
2. Feyenoord	13	29	25:17
3. Graafschap	12	24	24:13
4. Ajax	13	23	17:9
5. Twente	12	21	15:11
6. Vitesse	13	19	18:15
7. Heerenveen	13	18	22:15
8. Sparta	13	18	14:13
9. Roda	13	17	12:20
10. Volendam	13	15	15:19
11. Breda	13	15	11:20
12. Nijmegen	13	13	15:20
13. Willem	13	13	15:21
14. Fortuna	13	13	9:19
15. Utrecht	13	11	17:20
16. Alkamaar	13	11	12:16
17. Groningen	13	11	14:25
18. Waalwijk	13	9	11:25

HISZPANIA

Mecz zaległy z 8. kolejki:

Sporting Gijon – Sevilla 1:1. Ronald Gomez (61) – Salva (9).

Wyniki 9. kolejki:

Real Saragossa – Real Madryt 1:2. Poyet (48) – Suker (16 i 80, karny).

Real Sociedad – Celta Vigo 1:2. De Pedro (25, karny) – Loren Garcia (66, samobójcza), Mostowoj (71).

Real Oviedo – Betis Sevilla 1:1. Manel (13) – Kowalczyk (27).

Racing Santander – Deportivo La Coruna 1:1. Correa (78) – Madar (49).

Espanyol Barcelona – Hercules Alicante 2:1. Pralija (50), Javi Garcia (65) – Alfaro (79, karny).

Sevilla – Barcelona 0:1. Figo (78).

Atletico Madryt – Rayo Vallecano 1:3. Juan Carlos Gomez (88) – Guilherme (19), Andrijasevic (49), Jesus Cota (72).

Compostela – Athletic Bilbao 1:1. Penew (50) – Guerrero (73).

Logrones – Valladolid 0:1. Peternac (14).

Valencia – Sporting Gijon 2:1. Moya (24), Karpin (66) – Bango (37).

Tenerife – Extremadura 2:1. Robaina (7), Vidmar (79) – Antonio Lopez (41).

Wyniki 10. kolejki:

Real Betis – Espanyol 1:2. Cherubino (21) – Benitez (18), Lardin (45 – karny).

Sporting Gijon – Atletico Madryt 0:1. Fresnedoso (78).

Real Madryt – Tenerife 0:0.

Barcelona – Valencia 3:2. Ronaldo (15, 35, 74) – Ferreira (52), Karpin (58).

Athletic Bilbao – Logrones 6:0. Guerrero (10, 41, 71), Etxeberria (23), Ziganda (30, 66).

Estremadura – Compostela 1:1. Pineda (4) – Fabiano (3).

Celta Vigo – Saragossa 0:0.

Hercules Alicante – Racing Santander 0:1. Correa (43).

Rayo Vallecano – Oviedo 2:2. Guilherme (11), Castillo (42) – Oli (29), Ania (83).

Deportivo La Coruna – Real Sociedad 1:0. Donato (20).

1. Barcelona	10	26	33:13
2. Real Madryt	10	22	21:8
3. Deportivo	10	22	16:5
4. Betis	10	18	18:8
5. Valladolid	9	17	13:7
6. Valencia	10	16	17:12
7. Athletic B.	10	16	18:15
8. Racing	10	16	13:13
9. Tenerife	10	14	18:11
10. Rayo	10	14	17:14
11. Espanyol	10	14	15:14
12. Atletico M.	10	14	14:13
13. Real Sociedad	10	14	13:14
14. Celta	10	13	9:11
15. Oviedo	10	12	14:15
16. Sporting	10	12	11:15
17. Logrones	10	10	7:24
18. Compostela	10	9	10:23
19. Real Saragossa	10	8	12:17
20. Sevilla	9	5	4:10
21. Hercules	10	4	5:20
22. Extremadura	10	4	7:24

(opr. mark)

KLASA OKRĘGOWA

BIAŁYSTOK

Wyniki 10. kolejki: Andrzejewski Klepacze – Pogoń Łapy 0:1, Relax Uhowo – Skra Czarna Białostocka 2:0, Iskra Narew – TOYOTA Włókniarz Białystok 2:0, EBO Lampart Dobrzyniewo – Supraślanka Supraśl 3:1, LZS Narewka – Sokół Sokółka 0:2, Kolejarz Czeremcha – LZS Krynki 2:2.

1. Sokół	10	23	27: 8
2. EBO Lampart	10	21	15: 6
3. Iskra	10	21	22:17
4. Włókniarz	10	20	24: 9
5. Pogoń	10	16	14:14
6. Supraślanka	10	13	17:17
7. Kolejarz	10	12	22:23
8. Krynki	10	10	17:21
9. Narewka	10	10	18:31
10. Andrzejewski	10	9	8:16
11. Relax	10	8	16:24
12. Skra	10	5	11:25

(paw)

ŁOMŻA

Wyniki 9. kolejki: Warmia Grajewo – Victoria Jedwabne 9:0, ŁKS II Łomża – Skra Wizna 7:2, Fortuna Andrzejewo – Orlęta Czyżew 1:1, MLEKOVITA Ruch II Wysokie Mazowieckie – Kontakty Łomża 5:3, Iskra Zaręby Kościelne – Biebrza Goniądz 2:4, Znicz Radziłów – Ziemowit Nowogród 1:1, Unia Woźnice – Sparta Szepietowo 2:1.

1. Warmia	9	19	41:12
2. ŁKS II	9	19	33:18
3. Skra	9	19	23:15
4. Iskra	9	16	22:21
5. Fortuna	9	15	23:18
6. Znicz	9	14	21:13
7. Unia	9	14	22:18
8. Ziemowit	9	14	16:13
9. Victoria	9	12	12:36
10. Biebrza	9	11	20:28
11. Orlęta	9	8	22:22
12. MLEKOVITA II	9	7	13:29
13. Sparta	9	5	16:24
14. Kontakty	9	5	18:35

(paw)

SUWAŁKI

Wyniki 11. kolejki:

Rominta Gołdap – Sparta Augustów 0:1 (0:1). Chabasiński (14).

MKS Orzysz – Mazur Pisz 0:8 (0:2). Waszkiewicz (17, 76 i 88), Ożarowski (85 i 87), Gutowski (19), Zakrzewski (51), Szczyrow (80).

Orkan Drygały – Pogoń Ryn 2:4 (0:0). Gotfryd (60 i 80) – Basiul (55 i 61), Bryczyński (65, karny i 82).

Czarni Olecko – Węgoria Węgorzewo 1:1 (1:1). Czycza (25) – Pawlik (20).

Mamry Giżycko – STP Suwałki 0:1 (0:0). Ułanowicz (70).

Pauzowały drużyny Kłobuka Mikołajki i Pomorzanki Sejny.

1. Sparta	9	24	20: 2
2. Mazur	10	21	24: 4
Rominta	9	18	16: 5
4. Czarni	9	17	15:15
5. Pomorzanka	10	15	10:11
6. Pogoń	9	14	13:15
7. Węgoria	9	12	19:13
8. Kłobuk	9	12	10:14
9. Mamry	9	6	8:15
10. Orkan	9	5	11:20
11. STP	9	5	7:19
12. Orzysz	9	4	11:31

KLASA A

BIAŁYSTOK

Wyniki 10. kolejki: Hetman Tykocin – LZS Turośń Kościelna 1:1, LZS Łapy Szołajdy – Żubr Drohiczyn 1:4, Hetman II Białystok – Ares Pogranicze Kuźnica 3:0 vo., Orlik-Genticus Białystok – Promień Mońki 2:3, OSiR Hajnówka – LZS Jaświły 9:0, LZS Juchnowiec – Rudnia Zabłudów 3:1.

1. Hetman II B.	10	27	44:10
2. Orlik	10	22	35:15
3. Promień	10	18	22:17
4. Juchnowiec	10	17	24:19
5. Żubr	10	16	26:22
6. Hajnówka	10	15	24:25
7. Rudnia	10	14	16:20
8. Jaświły	10	9	18:29
9. Łapy Szołajdy	10	9	9:20
10. Ares	10	7	12:23
11. Hetman T.	10	7	13:28
12. Turośń	10	6	17:32

(paw)

SUWAŁKI

Wyniki 11. kolejki: Płomień Ełk – Woszczele – Polonez Nowa Wieś Ełcka 3:2, Polonia Raczki – Olimpia Miłki 2:0, Mazur Wydminy – Unia Woźnice 3:1, Pogoń Banie Mazurskie – Orzeł Stare Juchy 1:3, Druglin Rożyńsk – Kormoran Bystry 0:1. Bełdan Wygryny pauzował.

Tabela po rundzie jesiennej:

1. Orzeł	10	27	37:10
2. Kormoran	10	25	28: 9
3. Mazur	10	20	35:23
4. Olimpia	10	15	25:21
5. Druglin	10	13	22:13
6. Polonez	10	12	18:18
7. Płomień	10	12	17:49
8. Unia	10	11	16:21
9. Pogoń	10	11	21:27
10. Polonia	10	10	17:22
11. Bełdan	10	1	13:36

OZPN Suwałki postanowił, iż w bieżącym roku rozegrane zostaną jeszcze dwa spotkania z rundy wiosennej.

(MM)

KLASA M

JUNIORZY STARSI

Wyniki 11. kolejki: Polonia Warszawa – Stomil Olsztyn 0:1, Warmia Olsztyn – Olimpia Zambrów 3:0, Mazur Ełk – Agrykola Warszawa 3:1, Okęcie Warszawa – Legia Warszawa 3:2, KS Piaseczno – Jeziorak Iława 2:3, Narew Ostrołęka – Wigry Suwałki 2:1, MOSP Wersal Podlaski Białystok – Gwardia Warszawa 0:2.

1. Polonia	10	20	20:10
2. Warmia	10	20	13:10
3. Agrykola	10	19	22:15
4. Gwardia	11	19	19:12
5. Narew	11	18	22:18
6. Mazur	**10**	**16**	**14:9**
7. Stomil	11	15	20:15
8. Jeziorak	11	13	9:13
9. Legia	11	13	11:20
10. Wigry	**10**	**12**	**14:12**
11. Piaseczno	9	11	14:15
12. Olimpia	**10**	**11**	**12:17**
13. MOSP	11	9	17:21
14. Okęcie	11	6	13:33

(paw)

JUNIORZY MŁODSI

Wyniki 11. kolejki: Polonia Warszawa – Stomil Olsztyn 3:2, KS Piaseczno – MOP Wersal Podlaski Białystok 0:2, Mazur Ełk – Agrykola Warszawa 2:7, Tęcza Płońsk – Legia Warszawa 1:1, Pelcowizna Warszawa – Start Działdowo 7:0, Mławianka Mława – Wigry Suwałki 1:6, MOSP Wersal Podlaski Białystok – Drukarz Warszawa 2:0.

Mecz zaległy z 6. kolejki: Drukarz Warszawa – KS Piaseczno 0:2.

1. MOSP	**10**	**24**	**34: 5**
2. Pelcowizna	11	24	32:13
3. Agrykola	11	23	34: 7
4. Polonia	11	22	27:13
5. Stomil	11	19	25:16
6. Legia	11	19	17:13
7. Tęcza	11	16	20:21
8. Wigry	**11**	**15**	**21:14**
9. Drukarz	11	11	20:29
10. Piaseczno	8	10	6:10
11. Mławianka	10	10	22:40
12. MOP	**10**	**7**	**14:19**
13. Mazur	**10**	**4**	**9:37**
14. Start	10	3	3:47

(paw)

PUCHARY

Zespół OZPN Suwałki, występujący w Pucharze Michałowicza, przegrał z OZPN Olsztyn 0:2. Bramki strzelili: Piwiszki (37) i Gawniewski (60).

Również w Pucharze Deyny lepsi okazali się olsztynianie, którzy pokonali suwalczan 2:0. Bramki strzelili: Pniewski (20), Lubiejewski (28).

Oto wyniki ćwierćfinałowych spotkań Pucharu Polski na szczeblu województwa suwalskiego: Mamry Giżycko – Sparta Augustów 1:1, pierwszy mecz 0:0, awans Sparty. Rominta Gołdap – Kłobuk Mikołajki 3:0 vo, pierwszy mecz 2:1, awans Rominty. Mazur Wydminy – Wigry Suwałki 0:2 (piłkarze za zgodą OZPN rozegrali tylko jedno spotkanie), awans Wigier. Mazur Ełk miał wolny los.

Pary półfinałowe tworzą: Sparta – Mazur E. i Wigry – Rominta. **(MM)**

„Sokoły" w Biegu Niepodległości

Ponad 630 dziewcząt i chłopców wystartowało w II ulicznym Biegu Niepodległości w Sokołach. Inicjatorem imprezy były władze samorządowe gminy. Walkę biegaczy licznie obserwowali mieszkańcy Sokół. Honorowym gościem zawodów był poseł Tomasz Gietek, reprezentujący samorząd gminy Sokoły.

Kolejność. **Klasy I–IV:** 1. Magdalena Piekarska (SP Kowalszczyzna), 2. Marzena Perkowska (SP Perki Karpie), 3. Sylwia Grabowska (SP Kobylin Borzymy); 1. Marcin Dworakowski (SP Dworki Staśki), 2. Marcin Choiński (SP Bruszewo), 3. Robert Roszkowski (SP Kobylin Borzymy); **klasy V–VI**: 1. Marzena Kulesza (SP Kulesze Kościelne), 2. Urszula Kropiewnicka, 3. Mariola Leśniewska (obie SP Kobylin Borzymy); 1. Jacek Kierzkowski (SP Kowalewszczyzna), 2. Wojciech Bokina, 3. Paweł Roszkowski (obaj SP Sokoły); **klasy VII–VIII:** 1. Beata Bielska (SP Kiesielnica), 2. Bożena Rostkowska, 3. Anna Jamiołkowska (obie SP Racibory Nowe); 1. Leszek Roszkowski (SP Perki Karpie), 2. Tomasz Kalinowski (SP Kulesze Kościelne), 3. Radosław Dąbrowski (SP Racibory Nowe).

Szkoły ponadpodstawowe: 1. Edyta Randzio (ZSR Wojewodzin), 2. Ewa Kalinowska, 3. Anna Modlińska (obie ZSR Krzyżewo); 1. Bogusław Andrzejuk, 2. Jarosław Wierciński (ZSR Zambrów), 3. Karol Kulesza (ZSM Łapy).

(j.w.)

Juniorzy Instalu z pucharem „Solidarności"

Juniorzy białostockiego Instalu zdobyli puchar przewodniczącego NSZZ „Solidarność", który wywalczyli w IV międzynarodowym turnieju koszykówki, jaki odbył się w miniony weekend w sali SP nr 9 przy ul. Suchej.

Białostoczanie w decydującym pojedynku o I miejsce pokonali MTS Kwidzyń 85:70.

Ostateczna kolejność zespołów: 1. Instal, 2. Kwidzyń, 3. ZSR Białystok, 4. ZSMech. Białystok, 5. drużyna z Mińska (Białoruś).

Najlepszymi koszykarzami w poszczególnych drużynach zostali wybrani: Artur Bieluczyk (Instal), Marcin Bar (Kwidzyń), Jarosław Zajkowski (ZSRol.), Marcin Smolej (ZSMech.), Aleksander Osipowicz (Mińsk).

ZKS „Instal" serdecznie dziękuje Prezydium NSZZ „Solidarność" za pomoc w organizacji turnieju.

●

Juniorzy Instalu od zwycięstwa rozpoczęli swoje mecze w eliminacjach mistrzostw Polski. W niedzielę, 27 bm., pokonali oni Mazowszankę Pruszków 83:57 (37:31). Najwięcej punktów dla białostoczan zdobyli: Bieluczyk i Monach – po 16, Matejczuk – 15, Czech i Fiedoruk – po 13. **(mark)**

Błyskawiczna Hańcza

Drużyna Pocztowca Poznań zdobyła w Łukowie tytuł drużynowego, szachowego mistrza Polski mężczyzn w grze błyskawicznej. Tytuły indywidualne wywalczyli: wśród kobiet arcymistrzyni Agnieszka Brustman, a wśród mężczyzn mistrz międzynarodowy Paweł Jaracz, który w barażowym meczu pokonał Marka Oliwę. Szachiści Hańczy Suwałki zajęli piąte miejsce tracąc do zwycięzców 12 punktów.

Kolejność turnieju drużynowego mężczyzn: 1. Pocztowiec Poznań – 44,5 pkt, 2. Rymer Niedobczyce – 41,5, 3. Polonia Warszawa – 37,5, 4. OSiR Sokołów Podlaski – 32,5, **5. Hańcza Suwałki – 32,5**

(PAP)

IV LIGA

GRUPA I

Wigry Suwałki – Sarmata Warszawa 1:0 (0:0). Bramka: Dębkowski (46).

WIGRY: W. Kowalewski – Warakomski, Spura, Galiński – Krzywicki, Dębkowski, Z. Kowalewski, Parafinowicz (79 Czereszewski), Drozd – Prusinowski, W. Kropiwnicki (68 R. Śliwiński).

Bramka strzelona przez Dębkowskiego jest już jego piątą w tych rozgrywkach. Nie byłoby jednak w tym nic dziwnego, gdyby nie to, iż wszystkie te gole zdobył on głową po ~~do~~środkowaniach z rzutu rożnego Krzywickiego.

KP Wasilków – Orzeł Kolno 5:0 (2:0). Bramki strzelili: Bek (8), Purzycki (23), Jurczak (55), Spychała (70), Wrona (89).

WASILKÓW: Woronin – Kozłowski, Jurczak, Rudzki, A. Kucharski (46 Spychała), Sańczyk, Szpuda, Wrona, J. Bayer, Bek, Purzycki.

ORZEŁ: Dąbrowski – Zieliński (46 Rode), M. Waszkiewicz, Biedrzycki, Wnorowski, Kozicki, Sokołowski (60 Kowalewski), Pilch (55 Połoński), Jurczyk (46 Zmiarowski), Góralczyk, Więcek.

Marymont Warszawa – Agro Lega 4:1 (2:1). Bramkę dla Agro strzelił Masiewicz (18). Gospodarze trafiali w 21, 24, 55 i 87 min.

AGRO: Łukasiak – Dadura, Mikita, Bułka, Obrycki, Lebiedziński (61 Auron), D. Szrejter, Popowski, Masiewicz, Zygadło, Kumkowski.

Wissa Szczuczyn – Narew Choroszcz 4:0 (1:0). Bramki strzelili: Szuchnicki (30), J. Piwko (55), Grabowski (65 i 89).

WISSA: Augustynowicz (40 Radomski) – Koniecko, Bartosiak, Świątek, Świderski, Sielawa, J. Piwko, Poliński (80 P. Piwko), Kowalewski (60 Makuszewski), Szuchnicki (85 Wysocki), Grabowski.

NAREW Ch.: Jurgielaniec – Matys, Łukaszewicz, Kałnaus, Walesiuk, Horbacewicz (70 Dziejma), Mińko, Dobrowolski, Biskup, Bakier, Sacharewicz (50 Roszkowski).

Pozostałe wyniki 13. kolejki:

Warfama Rolimpex Dobre Miasto – Sokół Ostróda 0:1, Wkra Żuromin – Mławianka Mława 4:1, Start Działdowo – Ożarowianka Ożarów 1:1, Stomil II Olsztyn – Narew Ostrołęka 0:0.

1. Wkra	13	32	31: 9
2. Wigry	**13**	**32**	**27:11**
3. Wasilków	**13**	**28**	**30:17**
4. Ożarowianka	13	27	35:13
5. Stomil II	13	24	26:13
6. Warfama	13	22	25:10
7. Mławianka	13	20	20:14
8. Narew O.	13	20	19:17
9. Sokół	13	15	18:16
10. Marymont	13	15	23:28
11. Sarmata	13	15	16:22
12. Narew Ch.	**13**	**12**	**18:29**
13. Agro	**13**	**10**	**10:25**
14. Wissa	**13**	**10**	**14:31**
15. Start	13	6	7:36
16. Orzeł	**13**	**2**	**6:34**

GRUPA II

Mazur Ełk – Wicher Kobyłka 0:1 (0:0). Bramka: Famisiak (50).

MAZUR: Sędziak – Chwojnicki, Krassowski, Zamojski, Siedlecki, Sobolewski, Ryszkiewicz (46 R. Wiśniewski), Makusiewicz (78 Jeżewski), Bubienko, Święcicki (46 Koniecko), Mikiewicz.

Tur Bielsk Podlaski – Cresovia Siemiatycze 7:1 (3:0). Bramki strzelili: Pawluczuk – 3, Pieczyński – 2, Wawrzeniuk i samobójcza – Korzeń.

TUR: Żamojtuk – Olszański (52 Wawreniuk), Niwiński, Sacharczuk, Naumczuk, Doliński (75 Siemieniuk), Wawrzeniuk, Dakowicz, Onacik, Pieczyński, Pawluczuk.

POZOSTAŁE WYNIKI 13. KOLEJKI:

Marcovia Marki – MLEKOVITA Ruch Wysokie Mazowieckie 8:1, MKS Ciechanów – Nida Ruciane – Nida 4:1, Tęcza Biskupiec – Pogoń Grodzisk 4:0, Ostrovia Ostrów Maz. – Nadnarwianka Pułtusk 4:1, Huragan Wołomin – Gwardia Szczytno 0:1, Orlęta Reszel – Błękitni Raciąż 2:1.

1. Marcovia	13	31	33: 9
2. Gwardia	13	30	30: 8
3. Orlęta	13	30	27:10
4. Tęcza	13	27	32:12
5. Huragan	13	23	20:20
6. Wicher	13	21	22:13
7. MLEKOVITA	**13**	**19**	**24:25**
8. Ciechanów	13	19	23:28
9. Ostrovia	13	15	24:21
10. Nadnarwianka	13	14	17:18
11. Tur	**13**	**13**	**29:36**
12. Mazur	13	12	22:25
13. Nida	**13**	**12**	**12:31**
14. Pogoń	13	10	9:28
15. Błękitni	13	7	15:31
16. Cresovia	**13**	**7**	**16:40**

PAWEŁ WOŁOSIK

GAZETA współczesna

– dziennik regionalny. **Adres**: 15-950 Białystok, ul. Suraska 1, skr. poczt. 193, teleks 852–106, fax 423–245. **Wydawca** : „Kresy BO" sp. z o.o., **prezes – Zbigniew Fabjańczuk, wiceprezes i redaktor naczelny – Jerzy Kostrzewski** – tel. 420–935. **Sekretarze redakcji** – tel. 422–377, modem 421–508. **Dział miejski** – tel. 421–118, 441–762, 423–240. **Dział ekonomiczny** – tel. 427-710, 425–366. **Dział reportażu** – tel. 423–240, 423–241, 441–746. **Dział społeczny** – 441–746. **Dział sportowy** – 422–317. **Magazyn Tydzień** – tel. 441–746. **Studio komputerowe i korekta** – tel. 422–623. **Biuro marketingu i promocji** – tel. 423–242, 423–244. **Biuro reklam i ogłoszeń** – tel./fax 425–116, kierownik – tel. 420–521. **Oddziały**: Ełk, ul. Małeckich 2 – tel./fax 10-85-05; Giżycko, ul. Pocztowa 3 – tel./fax 52–80; Łomża, Aleja Legionów 7 – tel./fax 165–697; Suwałki, ul. Kościuszki 32 – tel. 663–000, fax 665–726. **Druk**: Białostockie Zakłady Graficzne. Konto: 340409–808–136 w PBG SA Oddział w Białymstoku. Redakcja nie odpowiada za treść reklam i ogłoszeń. Materiałów nie zamówionych redakcja nie zwraca, w nadesłanych zastrzega sobie prawo dokonywania skrótów i zmiany tytułów.

Redaktor wydania – Mirosław Piontkowski

ol



148	219	339	463	593	651	757	887	944

Odpowiedz na pytania:

1. Kiedy odbędzie się program kabaretowy Bohdana Smolenia w hali OSiR w Suwałkach?

. . . . . .

2. Jaki jest numer telefonu BIURA GRY?

. . . . . .

Przedświąteczne oczekiwanie

Wszyscy myślimy już o końcu tygodnia, świątecznych obowiązkach i wyjazdach. Mamy mniej czasu na konkursową zakreślankę.

Przypominamy jednak, że warunkiem sukcesu w grze jest systematyczne sprawdzanie konkursowych numerków i zgłaszanie wygranych w terminie.

Wczoraj wygrane zgłosili:

97. **Grażyna Wróbel** – Gieraliszki, gm. Gołdap – zegar ścienny
98. **Stanisław Sowulewski** – Golubki, gm. Stożne – walkman „Philips"
99. **Irena Remiszewska** – Białystok – kalkulator „Citizen"
100. **Henryk Grzęda** – Białystok – lampka nocna

NAGRODA DNIA
TOSTER SOLAC

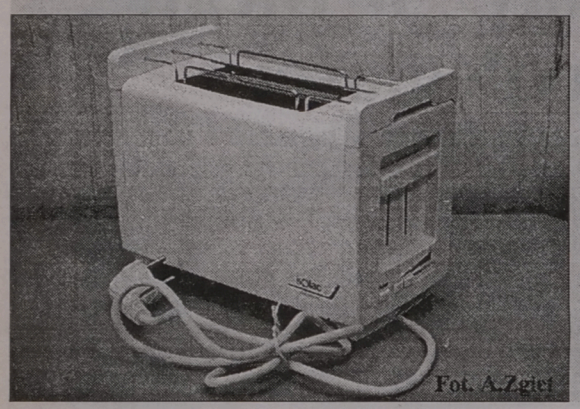

NAGRODA PIENIĘŻNA 100 ZŁOTYCH

BIURO GRY 9^{00}-16^{00} 42-32-42

Zasady konkursu

- Konkurs quiz „Jesienna Szansa" rozpoczął się 4 października 1996 r., a zakończy się 14 listopada 1996 r.
- Codziennie w gazecie drukujemy liczby do zakreślania na karcie konkursowej.
- Nagrodę w zakreślance wygrasz, gdy:

– zakreślisz wszystkie 7 liczb w jednym diagramie z określoną kategorią nagrody

– odpowiesz prawidłowo na pytania zamieszczane na kuponach w gazecie.

- Wygraną należy zgłosić osobiście lub telefonicznie najpóźniej do godz. 16.00 następnego dnia po wydrukowaniu ostatniej pasującej liczby do zakreślenia. Biuro Gry, tel. 42-32-42, ul. Suraska 1 Białystok.
- Wygrane z piątku można zgłaszać do poniedziałku do godz. 16.00.
- Otrzymasz wygraną, jeśli zgłosisz się do Biura Gry w ciągu dwóch tygodni od dnia zgłoszenia wygranej z właściwą kartą oraz ze wszystkimi kuponami wyciętymi z gazety z wpisanymi prawidłowymi odpowiedziami na pytania konkursowe. Dopuszcza się brak 3 kuponów.

Zachmurzenie duże z lokalnymi przejaśnieniami. Okresami opady deszczu lub mżawki. Temp. maks. w dzień od 10 do 12 st., temp. min. w nocy od 4 do 6 st. Wiatr umiarkowany, okresami dość silny, porywisty, południowy oraz południowo-zachodni.

Imieniny: Euzebii, Wioletty, Narcyza

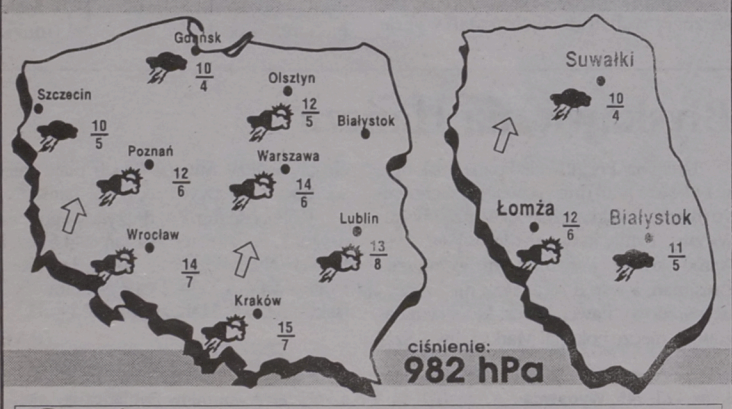

Podlasiak Sponsorem prognozy pogody jest sklep Podlasiak, zajmujący się sprzedażą wykładzin dywanowych, PCV, tapet. Białystok, Branickiego 17, tel. 327-417

O europejskie puchary

Legia bez Mięciela

Przez najbliższe dni – kolejna porcja futbolowych emocji. We wtorek – rewanżowe mecze II rundy rozgrywek o Puchar UEFA, w środę – czwarta seria spotkań w Lidze Mistrzów, a w czwartek – ponowna rywalizacja o wejście do ćwierćfinału PZP.

Z naszych zespołów na placu boju pozostał Widzew Łódź w LM i warszawska Legia w Pucharze UEFA. Stołeczni piłkarze jako pierwsi przystąpią do gry – we wtorek w Stambule zmierzą się z Besiktasem.

Wynik pierwszego meczu – 1:1 – nie stawia legionistów w roli faworyta rywalizacji. Sprawa awansu do trzeciej rundy nie jest jednak przesądzona – naszych piłkarzy czeka bardzo trudny mecz.

Legia Warszawa w Stambule wystąpi bez czołowego napastnika **Marcina Mięciela**, który będzie pauzował za żółte kartki otrzymane w poprzednich meczach. Mięciel jest jednym z 14 zawodników zawieszonych na rewanżowe spotkania 2. rundy Pucharu UEFA. W drużynie tureckiej zabraknie **Sinana Demircioglu.**

W rozgrywkach czwartej kolejki Ligi Mistrzów nie wystąpi 10 zawodników, w tym **Marius Baciu** ze Steauy Bukareszt, środowego przeciwnika Widzewa Łódź.

Oto program dzisiejszych meczów w Pucharze UEFA (w nawiasie rezultat pierwszego spotkania):

Spartak Moskwa – Hamburger SV (0:3), Trabzonspor – Schalke 04 Gelsenkirchen (0:1), AS Monaco – Borussia Moenchengladbach (4:2), GAK Casino Graz – Inter Mediolan (0:1), Besiktas Stambuł – Legia Warszawa (1:1), Nacional Bukareszt – FC Bruges (0:2), Broendby IF Kopenhaga – FC Aberdeen (2:0), Neuchatel Xamax – Helsingborg (0:2), Feyenoord Rotterdam – Espanol Barcelona (3:0), RSC Anderlecht Bruksela – Vitoria Guimaraes (1:1), AS Roma – Karlsruher SC (0:3), Newcastle United – Ferencvaros Budapeszt (2:3), Sporting Lizbona – FC Metz (0:2), CD Tenerife – Lazio Rzym (0:1), FC Valencia – Slavia Praga (1:0), Boavista Porto – Dynamo Tbilisi (0:1).

(PAP)

Polscy koszykarze grają ze Szwecją

Apetyt na sukces

Jutro, 30 października, reprezentacja polskich koszykarzy meczem z drużyną Szwecji rozpocznie rewanżową rundę eliminacji Mistrzostw Europy '97. W pierwszym etapie rozgrywek Polakom, walczącym w grupie E z zespołami: Litwy, Francji, Belgii, Szwecji i Szwajcarii, udało się wygrać jedno spotkanie, choć szczęście było blisko w dwóch innych meczach: ze Szwecją i Belgią.

– Jakie mamy szanse na udany występ w rewanżowej rundzie? Które spotkania będą najważniejsze? – dziennikarz PAP zapytał trenera kadry Eugeniusza Kijewskiego.

– Na tym etapie każdy mecz jest ważny. Trzeba walczyć ze wszystkimi i wygrywać. Kluczowe znaczenie będą miały dwa pierwsze mecze w Polsce ze Szwecją i Litwą. Z punktu sportowego i psychicznego, niezwykle ważne będzie spotkanie ze Szwecją. Rozegramy ten mecz w Wałbrzychu, w odremontowanej hali i liczymy, że tamtejsza publiczność, znana z gorącego dopingu, będzie nas wspierać w tym decydującym dla dalszych losów kadry meczu.

– Czy w zespole znajdą się w nadchodzących meczach nowi zawodnicy ?

– Trzon drużyny będą stanowić gracze sprawdzeni w spotkaniach międzynarodowych, ci powoływani na obozy konsultacyjne. Przedłożyłem w PZKosz. listę, na której znajduje się 14 nazwisk. Spośród z nich wybiorę dwunastkę, która wystąpi w rewanżowej rundzie eliminacyjnej.

Debiutantami w tym gronie są Piotr Szybilski, Krzysztof Sidor (obaj Mazowszanka PEKAES Pruszków) i Jarosław Darnikowski. Szybilski po powrocie z USA bardzo dobrze wkomponował się w drużynę, jest jednym z jej filarów. Liczę, że podobną rolę odegra w reperezentacji.

(PAP)

Zwycięstwo Juvenii

Tenisiści stołowi Juvenii Białystok nie spuszczają z tonu w rozgrywkach II ligi. W niedzielę, 27 bm. białostoczanie pokonali na wyjeździe drużynę Tęczy Hortex Płońsk 8:3.

Punkty dla Juvenii zdobyli: Wojciech Derda – 3, Karol Dyszkiewicz – 2, Jacek Sieńczyło – 1 oraz deble Derda – Dyszkiewicz i Sawoniuk – Sieńczyło – po 1.

Kolejnym przeciwnikiem białostoczan w II lidze będzie zespół Wkry Żuromin, który tak jak Juvenia, do tej pory, nie poniósł żadnej porażki. Mecz odbędzie się w niedzielę, 3 listopada o godz. 11 w sali Domu Studenta przy ul. Akademickiej 3.

(mark)

Brydżyści walczą o medale brydżystki odpadły

Korespondencja Andrzeja Mera z Rodos

X Olimpiada Brydżowa na greckiej wyspie Rodos wkroczyła w decydującą fazę. Osiem najlepszych zespołów męskich i kobiecych awansowało do ćwierćfinałów. Z przyjemnością informuję Czytelników „Gazety Współczesnej", że do ćwierćfinałów zakwalifikowała się polska drużyna brydżystów w składzie: Tomasz Przybora, Grzegorz Gardynik, Krzysztof Martens, Marek Szymanowski, Cezary Balicki i Adam Żmudziński.

Kobiety zajęły piąte miejsce i nie zakwalifikowały się do ćwierćfinałów.

Nadaję tę korespondencję jeszcze przed zakończeniem rozgrywek eliminacyjnych i dlatego nie wiem, z jakiego miejsca w czwórce awansują polscy brydżyści do puli ćwierćfinałowej. Nie zajmą jednak pierwszego miejsca w grupie i nie będą mieli przywileju wybierania najbliższego rywala w fazie play off. Regulamin olimpiad jest skomplikowany i polega m.in. na tym, że zwycięzcy grup eliminacyjnych mogą wybrać sobie najbliższego rywala.

Mam również nadzieję, że zwycięzca grupy A (najprawdopodobniej będzie to zespół włoski) nie wybierze na pierwszych rywali Polaków. Nasi mają bowiem swoją renomę i mimo kilku słabszych występów (przegrane z Luksemburgiem, Szwecją, remis z Kanadą) uważani są za niezwykle groźnych. Do tego grają z fantazją. Oto przykład.

W meczu z San Marino para Szymanowski – Martens dolicytowała się kontraktu 3 bez atu i przegrała go bez ośmiu. Szymanowski z karta: x – pik, xxxxxx – kier, x – karo i xxxxx – trefl, otworzył 3 kier. Nastąpił pas rywala i Martens z fitem kierowym: AWxx i absolutną „plażą" w pozostałych kolorach powiedział właśnie 3 bez atu. Rywale w obawie przed odejściem kolorowym spasowali i Polacy legli bez ośmiu (przed partią, za 400). Na drugim stole nasza para bez problemów wygrała szlemika w trefle. Ładny zysk.

Oprócz meczów na Rodos odbywa się wiele turniejów, na które z całego świata zjeżdżają się bogaci amatorzy, aby mieć przyjemność zagrać z mistrzami. W jednym z takich turniejów grałem z prezesem PZBS panem Orłowem. Na 58 par zajęliśmy dobre i zarazem najgorsze miejsce. Siódma lokata była bowiem pierwszym miejscem „poza kasą". Znaleźliśmy się za to w paradzie wyników w olimpijskiej gazecie.

Z innych ciekawostek warto odnotować dobrą postawę naszych litewskich kolegów. Znani wszystkim białostockim brydżystom Litwini (wygrali naszą ligę okręgową) dzielnie walczą z najlepszymi i urywają punkty faworytom. Dużym zaskoczeniem in plus jest również postawa drużyny Rosji, która przy sprzyjających okolicznościach może nawet wejść do ćwierćfinałów.

Ze słonecznego Rodos pozdrawia Czytelników „Współczesnej"

ANDRZEJ MER

MULTI LOTEK

3, 4, 7, 9, 13, 38, 41, 42, 44, 45, 46, 47, 49, 64, 67, 73, 74, 75, 78, 79

WYROBY ŻELIWNE
KZO Końskie
■ rury
■ włazy
■ wpusty
■ kształtki itp.
niskie ceny
mirpol
15-620 Białystok, tel. 512-606
ul. Elewatorska 29, tel. 514-061, fax 514-063

ol