GAZETA
Współczesna
Nr indeksu 350133
DZIENNIK REGIONALNY • Białystok, Giżycko, Łomża, Suwałki • Nr 212 (13615) • Środa, 30.10.96 r.
ISSN - 0137-9488 Nakład 20000 egz. Cena 50 gr (5.000 zł)

Już jutro Magazyn Tydzień a w nim:

„Spaprana robota" – czy prawdziwym celem UOP było skompromitowanie pomysłu szukania szpiegów w najwyższych władzach RP. Fragmenty „Białej księgi" i wywiad z bohaterem „Szarej księgi".

„Łowca szpiegów" – czyli o tym, jak mieszkaniec mazurskiej wsi demaskuje agentów obcego wywiadu wśród swoich sąsiadów.

„Pozorni samobójcy" – artykuł o więźniach pozorujących samobójstwa w celu złagodzenia wyroku.

Oraz „Jak dojechać na cmentarze" – zmiany w ruchu drogowym i komunikacji MPK.

JESIENNA SZANSA
PRZEKROCZYLIŚMY SETKĘ!
WYDANIE MAGAZYNOWE I SUPERNAGRODA TYGODNIA JUŻ JUTRO!
KUPON KONKURSOWY NA OSTATNIEJ STRONIE

Od grudnia ma ruszyć Centralny Rejestr Sprzeciwów

Z narządami na kartce

Każdy, kto nie chce, aby po śmierci wykorzystano jego narządy do transplantacji, będzie mógł złożyć swój sprzeciw w Centralnym Rejestrze Sprzeciwów, który zacznie działać od 1 grudnia. Do tego czasu osoby te powinny zapisać swoją wolę na kartce i nosić ją zawsze przy sobie.

Tym samym obowiązująca od 6 marca nowa ustawa o pobieraniu i przeszczepianiu narządów organizmu ludzkiego w końcu doczeka się pełnej realizacji. Zawarte w niej bowiem prawo do wyrażenia niezgody w Centralnym Rejestrze Sprzeciwów nie było przestrzegane z powodu nieistnienia takiego rejestru. Na jego utworzenie przyszło czekać dziewięć miesięcy. Teraz osoby zainteresowane będą musiały wypełnić odpowiednie formularze, które już wkrótce powinny być dostępne w szpitalach oraz przychodniach. Każdy, kto nie godzi się na transplantację swoich narządów, powinien zapisać to na specjalnym druku i wysłać listem poleconym pod adresem rejestru. W podobny sposób będzie można wycofać swój sprzeciw. Lekarz przed pobraniem narządów lub tkanek zobowiązany będzie do sprawdzenia zapisu CRS.

Do grudnia osoby, które nie wyrażają zgody na pobranie narządów, powinny zapisać swoją wolę na kartce i zawsze mieć ją przy sobie. Ponadto sprzeciw można wyrazić ustnie będąc już w szpitalu. Należy to jednak zrobić w obecności dwóch osób, które potem będą świadczyły o naszej woli.

Polska zajmuje jedno z ostatnich miejsc w Europie, jeśli chodzi o liczbę przeprowadzonych transplantacji. Równie mało przeszczepiamy serc, co nerek. Rocznie wykonuje się u nas około 10 na 1 milion mieszkańców zabiegów transplantacji tych organów, a powinno być co najmniej 40. Podobnie jest z przeszczepami innych narządów. Niewiele – jak na istniejące potrzeby – przeprowadza się transplantacji szpiku kostnego, równie mało trzustki, czy wątroby. Na czyjeś serca czeka kilkuset pacjentów leczonych w klinikach kardiochirurgii w Zabrzu oraz Krakowie. Do tej pory z sercem innego człowieka żyje wśród nas trzysta osób.

Zapewne nie każdy uzmysławia sobie, że jeden człowiek, który np. zginął w wypadku samochodowym, może uratować życie pięciu innym osobom: jednej oddać – serce; drugiej – wątrobę; trzeciej – trzustkę i po nerce dla kolejnych dwóch. Nie wspominając już o tym, że można przeszczepiać tkanki.

Dotychczas zwykło się tłumaczyć tak małą liczbę zgłaszanych dawców jako wynik luk prawnych, więc czekano na nową ustawę. Obowiązuje ona już od około dziewięciu miesięcy i tak naprawdę niewiele się w tym zakresie zmieniło. Potwierdza to zatem ogólne przekonanie, że problem nie tkwił tylko w braku nowych ustaw, ale w świadomości zarówno lekarzy, jak i pacjentów.

(GP)



Wszystkich Świętych już za dwa dni

Ruch na cmentarzach

Na wszystkich cmentarzach panuje wzmożony przedświąteczny ruch. Bliscy zmarłych robią jeszcze na grobach porządki, sadzą krzewy ozdobne, okładają mogiły gałązkami świerka.

Parkingi przed białostockimi cmentarzami są zapełnione już od soboty. Duży ruch panuje także obok wejść na cmentarze, gdzie tradycyjnie sprzedawane są chryzantemy, lampki i świerkowe gałęzie. Podobnie jak w ubiegłym roku, zniczy w sprzedaży jest tak dużo, że ich ceny praktycznie się nie zmieniły. Najtańsze lampki, w ceramicznych podstawkach, kosztują 20-30 gr. Ceny lampek w szklanych pojemnikach zaczynają się już od 30 gr. Największe lampiony, o średnicy około 30 cm, sprzedawane są po 6-8 zł. Za piękną świerkową gałąź trzeba zapłacić około złotówki, zaś za cięte chryzantemy – od 70 gr do 3 zł. Najdroższe są chryzantemy wielkokwiatowe w doniczkach. Za jeden pęd zakończony kwiatem sprzedawcy żądają 2-3 zł.

MN Fot. I. Wysocki

najnowsze
KINO POLSKIE

Już wkrótce w Białymstoku replika festiwalu filmowego w Gdyni

Od 8 do 16 listopada potrwa w Białymstoku Seminarium Filmowe „Najnowsze Kino Polskie", czyli replika tegorocznego Festiwalu Polskich Filmów Fabularnych w Gdyni. Premierowe projekcje odbywać się będą w kinach „Forum" i „Ton", a do Białegostoku obiecali przyjechać twórcy i aktorzy.

Seminarium zacznie się w piątek, 8 listopada, w kinie „Forum" pokazem komedii **„Dzieci i ryby"** Jacka Bromskiego, na który przyjadą reżyser i odtwórczyni głównej roli, Anna Romantowska. W sobotę będziemy mogli zobaczyć **„Dzień Wielkiej Ryby"** Andrzeja Barańskiego, a po projekcji także spotkać się z aktorami. W niedzielę do Białegostoku przyjedzie autorka filmu **„Odwiedź mnie we śnie"**, Teresa Kotlarczyk. Towarzyszyć jej będzie Danuta Stenka, znana choćby z „Prowokatora" Langa. W poniedziałek zobaczymy **„Autoportret z kochanką"**, na którym prawdopodobnie gości nie będzie. Być może we wtorek pojawi się za to Krzysztof Krauze na pokazie swojego obrazu **„Gry uliczne"**. Na pewno przyjadą do Białegostoku Wiesław Saniewski i Artur Żmijewski – reżyser i aktor filmu **„Deszczowy żołnierz"** – na projekcję i spotkanie z widzami w środę. W czwartek obejrzymy premierę noweli Krzysztofa Zanussiego **„Urok wszeteczny"** – gościć będziemy samego reżysera, a także odtwórcę jednej z ról, Macieja Robakiewicza. Imprezę zakończy 16 listopada, w sobotę, **„Poznań '56"** Filipa Bajona.

Dwa ostatnie filmy wyświetlone zostaną w kinie „Ton", pozostałe – w „Forum". Wszystkie projekcje zaczynają się o godz. 18. Organizatorami przeglądu są: Studencki Dyskusyjny Klub Filmowy „...099" przy Politechnice Białostockiej, Białostocki Ośrodek Kultury oraz DKF „Wizje Filmowe z Krainy Czarów". Patronat prasowy nad imprezą objęła „Gazeta Współczesna", a radiowy – „Radio Białystok".

(tal)

Chwile grozy w augustowskim Urzędzie Gminy

Wybuchowy interesant

– Zaraz zrobię wielkie bum – zagroził mężczyzna w średnim wieku wyciągnąwszy z rękawa kurtki pokaźnych rozmiarów pocisk moździerzowy. Pracownice augustowskiego Urzędu Gminy struchlały, gdy petent zaczął gmerać przy zapalniku. W chwilę potem obezwładniono „zamachowca". Jak się okazało, broń pamiętająca czasy drugiej wojny światowej, była całkowicie sprawna.

Opisane chwile grozy przeżyły urzędniczki wydziału ewidencji ludności augustowskiego UG w miniony poniedziałek, około godz. 14. Z relacji jednej z pracownic wynika, że tego samego dnia rano odebrała telefon, w którym męski głos informował się w sprawie wymiany dowodu osobistego.

– Gdy wszedł, gołym okiem widać było, że nie jest trzeźwy – opowiada kobieta. **– Z trudem wybełkotał: „Załatwicie mnie natychmiast, albo zrobię wielkie bum!" i od razu zaczął wyciągać ten pocisk. Na szczęście akurat w tym czasie w pokoju siedzieli dwaj policjanci ubrani po cywilnemu, którzy natychmiast obezwładnili pijanego i zabezpieczyli broń. Ewakuowano cały urząd do czasu przyjazdu speców od pirotechniki.**

Zatrzymany to 43-letni Jan K., na stałe zameldowany w Orzyszu, a ostatnio pomieszkujący we wsi Netta Folwark pod Augustowem. Badania wykazały, że miał we krwi 2,19 promila alkoholu. Natomiast pocisk, według oceny fachowców, mógł z powodzeniem wypalić.

Prokuratura w Augustowie wystąpiła do sądu z wnioskiem o tymczasowe aresztowanie niedoszłego zamachowca.

(gram)

Zapraszamy do zakupów farb emulsyjnych

"NOBILINKA" - najnowsza farba emulsyjna do wymalowań wewnętrznych, ekologiczna, bezzapachowa, opracowana specjalnie z myślą o Tobie. Bardzo niska cena.

"NOBILIT W" - bardzo dobra farba emulsyjna do Twojego mieszkania, zapewnia białą i trwałą w użyciu powłokę. Farba uznana przez Zakład Higieny i Instytut Techniki Budowlanej. Cieszy się dużym popytem wśród naszych odbiorców.

"NOBIPOL W" - śnieżnobiała akrylowa farba emulsyjna do malowania wnętrz, farba o doskonałym kryciu, uznana przez Państwowy Zakład Higieny i Instytut Techniki Budowlanej, cieszy się dużym powodzeniem wśród naszych klientów

"NOBILIT" - uniwersalna farba do malowania wnętrz i elewacji, o śnieżnej bieli lub w kolorach. Powłoka z farby trwała i odporna na ścieranie, powstałe w czasie użytkowania zabrudzenia możesz zmyć wodą. Farba uznana przez klientów, Państwowy Zakład Higieny i Instytut Techniki Budowlanej.

"NOBILPOL" - wspaniała, uniwesalna akrylowa farba emulsyjna, biała lub kolorowa, o doskonałych własnościach użytkowych.Uznana przez naszych klientów i Państwowy Zakład Higieny.

Maluj naszymi wyrobami a Twoje mieszkanie zawsze będzie wyglądało jak nowe

ZAPRASZAMY DO NASZYCH HURTOWNI PATRONACKICH

"NOBILEIDEX", S.C.	Białystok, ul. Octowa 2 tel. (0-85) 454-991
"TAMA"	Pisz, ul. Olsztyńska 3 tel. (0-117) 359-72
Handel Artykułami Przemysłowymi	Węgorzewo, ul. Zamkowa 29 tel. (0-117) 728-76
"FARMAL"	Łomża, ul Sadowa 10 tel. (0-86) 165-602
"CHEMI-KRAM" S.C.	Grajewo, ul. Os Południe 26a tel. (0-86)727-480
"TRASA"	Biała Podlaska, ul. Żeromskiego 7 tel. (0-57) 437-504

16897

"Nobiles"
Kujawska Fabryka Farb i Lakierów Sp. z o.o.
87-800 Włocławek, ul. Duninowska 9
tel. 333-900, tlx 049362, fax 332-984

GAZETA współczesna

KOGO ZDRADZIŁ KUKLIŃSKI?

Podejrzany o zdradę i dezercję płk Ryszard Kukliński nie przyjedzie na wyznaczone na dziś przesłuchanie w prokuraturze wojskowej. Obrońca przebywającego od 1981 r. w USA Kuklińskiego mec. Piotr Dewiński nie wykluczył wczoraj, że jego klient mógłby przyjechać, gdyby prokuratura sprecyzowała, czy zarzuca mu zdradę PRL, czy RP.

DŁUŻSZE POCIĄGI

W okresie od 31 bm. do 3 listopada br. PKP wprowadza do składów niektórych pociągów dalekobieżnych dodatkowe wagony. Pociągi lokalne i podmiejskie będą w te dni kursowały jak w dni robocze – poinformowała rzecznik prasowy DG PKP Anna Rączkowska. Zwiększona zostanie liczba wagonów w pociągach międzynarodowych relacji Warszawa–Berlin i Kraków–Drezno oraz w pociągach z Warszawy do Krakowa, Katowic, Bielska-Białej, Gliwic, Lublina, Olsztyna, Poznania i Gdańska.

ZDJĘTY WOJEWODA

Prezes Rady Ministrów Włodzimierz Cimoszewicz, na wniosek ministra-szefa URM, odwołał Kazimierza Kleinę ze stanowiska wojewody słupskiego – podało wczoraj Centrum Informacyjne Rządu. Jednocześnie premier wyraził b. wojewodzie podziękowanie za pracę na tym stanowisku.

KARAMBOL W GDAŃSKU

Jedna osoba została zabita, dwie ranne, uszkodzone zostały także cztery samochody podczas karambolu, który nastąpił wczoraj w Gdańsku. Wypadek miał miejsce niedaleko Rafinerii Gdańskiej na wiadukcie „drogi warszawskiej" prowadzącym do Gdańska.

JAK WYTRZYMA TO PORZĄDZI

Jeśli planowana operacja serca przebiegnie po myśli lekarzy, Borys Jelcyn będzie mógł normalnie pracować do końca kadencji prezydenckiej, a nawet dłużej – oświadczył szef Centrum Medycznego przy Administracji Prezydenta FR Siergiej Mironow.

Mironow powiedział dziennikowi „Komsomolskaja Prawda", że zespół lekarzy, opiekujący się Jelcynem, przygotowany jest na każdy rozwój wydarzeń – zarówno w czasie operacji, jak i w okresie rekonwalescencji.

(PAP)

Czy były prezydent pójdzie do więzienia

UOP doniósł na Wałęsę

Urząd Ochrony Państwa złożył doniesienie o nielegalnym posiadaniu przez byłego prezydenta Lecha Wałęsę tajnych dokumentów UOP i MSW. Według rzecznika UOP ppor. Leszka Bullera, chodzi o materiały, które Wałęsa otrzymywał oficjalnie z MSW jako prezydent, a których nie zwrócił po zakończeniu kadencji w grudniu ub.r.

Dokumenty te nie są związane ze sprawą oskarżeń wobec Józefa Oleksego o współpracę z rosyjskim wywiadem – podał Prokurator Wojewódzki w Warszawie Stefan Szustakiewicz. W lakonicznym komunikacie, przekazanym we wtorek po południu PAP, Buller podał, że UOP poinformował stołeczną prokuraturę o tym, że „pozostające w dyspozycji prezydenta Lecha Wałęsy tajne dokumenty UOP i MSW nie zostały przez niego zwrócone w całości, po zakończeniu urzędowania, do wyżej wymienionych instytucji". W rozmowie telefonicznej z dziennikarzem PAP Buller dodał, że chodzi o materiały, które Wałęsa otrzymywał oficjalnie z MSW jako prezydent, a których nie zwrócił po zakończeniu kadencji w grudniu ub.r. Na pytanie, czy poinformowanie prokuratury oznacza oficjalne doniesienie o przestępstwie, Buller odparł, że była to informacja, której ocena należy do prokuratury. UOP powiadomił prokuraturę 28 bm. „To formalne doniesienie o przestępstwie" – powiedział rzecznik prokuratury Ryszard Kuciński, dodając, iż wszczęto już postępowanie w tej sprawie. Według niego, w grę może wchodzić złamanie art. 268 kodeksu karnego, który przewiduje karę do 3 lat więzienia za niszczenie, uszkadzanie lub ukrywanie dokumentów przez osobę, która nie ma prawa wyłącznego rozporządzania nimi. Kuciński zastrzegł, że nie może podać żadnych szczegółów, gdyż sprawa ma klauzulę „tajne specjalnego znaczenia".

(PAP)

Zdaniem Miodowicza

Olin to Oleksy

W opinii byłego szefa kontrwywiadu Konstantego Miodowicza, przedstawionej w rozmowie z Agnieszką Kublik z „Gazety Wyborczej", „Olin" to źródło rosyjskiego wywiadu KGB. Ponad wszelką wątpliwość identyfikuję „Olina" jako Józefa Oleksego" – powiedział Miodowicz.

Według niego, pewność co do tego wynika z lektury wszystkich materiałów zebranych przez UOP w trakcie pracy operacyjnej. Na stwierdzenie, że minister Siemiątkowski czytając te same dokumenty wyciągnął z nich inny wniosek, rozmówca „GW" odpowiedział: **„Siemiątkowski traci czas na lekturę tych dokumentów, bo czyta je pod tezę postawioną przez jego politycznych dysponentów"**. Jako z góry błędne uznał też Miodowicz twierdzenie szefa MSW, że służby specjalne spartaczyły „sprawę Oleksego" i poszły śladem hipotezy odpowiadającej ze względów politycznych.

(PAP)

Dziś pod nr tel. 42-11-18 dyżuruje red. Rafał Malinowski

Nie dał za wygraną

Białostocka policja zatrzymała 29-letniego złodzieja kieszonkowego. Mężczyzna ten na przystanku komunikacji miejskiej przy dworcu PKS ukradł jednemu z pasażerów portfel.

Do zdarzenia doszło w poniedziałek, ok. godz. 13. Mężczyzna wychodzący z autobusu linii nr 20 zauważył, że stojący obok pasażer próbuje go okraść. Kiedy usiłował odzyskać swoją własność, złodziej uderzył go pięścią w twarz. Poszkodowany upadł, nie dał jednak za wygraną. Wywiązała się szarpanina, którą zauważył przejeżdżający ulicą policyjny patrol.

Funkcjonariusze zatrzymali złodzieja. Ponieważ był on pod wpływem alkoholu, przewieźli go do izby wytrzeźwień.

(jg)

Szef „Solidarności" chciał spotkania z głową państwa

Pan prezydent nie planuje...

W chwili obecnej nie jest planowane spotkanie Aleksandra Kwaśniewskiego z działaczami „Solidarności" – poinformował wczoraj dziennikarzy rzecznik prezydenta Antoni Styrczula. Z prośbą o spotkanie z prezydentem – senatorów, posłów i ekspertów „S" oraz innych klubów parlamentarnych zwrócił się wczoraj w liście do Kwaśniewskiego przewodniczący „S" Marian Krzaklewski.

Spotkanie miałoby mieć związek z apelem Krzaklewskiego do prezydenta o niepodpisywanie zliberalizowanej tzw. ustawy antyaborcyjnej. **„W tej chwili takie spotkanie nie jest brane pod uwagę"** – powiedział Styrczula, dodając, że gdyby do niego doszło, obie strony musiałyby uszanować różnice poglądów.

– Czy to oznacza, że prezydent nie będzie także rozmawiał z przedstawicielami innych środowisk przeciwnych liberalizacji wspomnianej ustawy – pytali dziennikarze. **– Szansa tych rozmów była, gdy ustawa znajdowała się na forum parlamentu** – odpowiadał Styrczula. Prezydent ma 30 dni na podjęcie decyzji.

(PAP)

W Tarnowie nie usuną

Zabiegi przerywania ciąży z tzw. wskazań społecznych prawdopodobnie nie będą wykonywane w oddziałach ginekologiczno-położniczych obydwu tarnowskich Szpitali Wojewódzkich – powiedzieli wczoraj ordynatorzy tych oddziałów, w dyskusji na antenie Diecezjalnego Radia „Dobra Nowina".

„Jeżeli chodzi o oddział ginekologiczno-położniczy nowego szpitala sądzę, że w tym oddziale tego typu zabiegi nie będą wykonywane (...). W całej tej dyskusji nikt nie brał pod uwagę opinii i postaw moralnych ginekologów (...), a ginekolodzy nie mają obowiązku wykonywania tych zabiegów wbrew własnej woli, wbrew własnym poglądom moralnym; kierownik oddziału też nie może wpływać na postawy moralne swoich asystentów. Sądzę, że w takiej sytuacji zabieg nie będzie miał miejsca" – powiedział z–ca ordynatora Oddziału Ginekologiczno-Położniczego Szpitala Wojewódzkiego w Tarnowie, dr Jacek Sysło.

(PAP)

Zastępca już jest

Dopiero w czwartek Zarząd TVP wybierze budynek, w którym miałby się mieścić białostocki ośrodek telewizji. Wbrew wcześniejszym zapowiedziom wczoraj nie zapadły żadne decyzje w tej sprawie.

O ile w czwartek Zarząd TVP podejmie decyzję w sprawie lokalizacji, to będzie ją jeszcze musiała zaakceptować Rada Nadzorcza TVP, która mogłaby się tym zająć na swoim posiedzeniu 5 listopada.

Zarząd TVP zatwierdził natomiast kandydaturę Leopolda Witkowskiego na stanowisko zastępcy dyrektora ds. techniki i inwestycji białostockiego oddziału TVP.

(RR)

Potępiają aborcję

Do redakcji naszej gazety wpływają opinie dotyczące nowelizacji ustawy antyaborcyjnej.

Oto fragment oświadczenia rady Ruchów Katolickich Archidiecezji Białostockiej: „Chcemy być narodem z przyszłością, dobrą przyszłością, dlatego nie godzimy się na zabijanie bezbronnych dzieci w łonach matek. Odcinamy się od decyzji posłów (w tym, niestety, Ziemi Białostockiej), którzy nie stoją na straży obrony życia ludzkiego".

Także za obroną życia ludzkiego opowiedzieli się radni Rady Miejskiej w Łapach zgromadzeni na XXVII Sesji w dniu 24 października 1996 r. Wyrazili sprzeciw wobec wszelkich metod aborcji i eutanazji, opowiedzieli się także przeciw wszelkim przejawom patologicznym, zwłaszcza pornografii.

(koci)

EKSPRESEM

● W województwie suwalskim skradziono wczoraj trzy samochody. Dwie kradzieże miały miejsce w Suwałkach, gdzie zginęły zielone maluchy o numerach SUI 9442 i SWS 1675. W Mikołajkach zaś skusił złodzieja jasnobrązowy volkswagen passat o numerach rejestracyjnych SUO 1813 za 10 tys. zł.

● W Białymstoku maluchy również cieszyły się powodzeniem u złodziei. Pojazdy skradzione zostały z ulicy Bema i Lawendowej. Numery rejestracyjne BTM 2759 i BTZ 1959.

● Inny rodzaj kradzieży preferowali wczoraj złodzieje w miejscowości Kile (gm. Kalinowo). Ci zabrali z obory dwa tuczniki i drób. Szkodę gospodarza ocenia się na 800 zł.

● Zaś w Szczepankowie w województwie łomżyńskim nieznani sprawcy „zwinęli" wczoraj 150 m.b. drutu krzemowobrązowego z napowietrznej linii telekomunikacyjnej.

● Wczoraj w rejonie Pólka koło Supraśla jeszcze późnym wieczorem trwała akcja dogaszania pożaru stodoły. Spłonął prawie cały budynek. Przypuszcza się, że przyczyną pożaru było podpalenie.

● Białostocka policja zatrzymała w pościgu mężczyznę, który wcześniej włamał się do fiata 126 p. Ukradł on dwa fotele, koło zapasowe i zestaw kluczy samochodowych.

● Na gorącym uczynku włamania do kiosku przy Rynku Kościuszki w Białymstoku złapane zostały dwie nieletnie dziewczyny. Wybiły one szybę i próbowały ukraść różne towary.

BK

Z głębokim żalem żegnamy naszą Koleżankę i Przyjaciela

Panią HALINĘ KRASIŃSKĄ-DMITRUK

emerytowanego Prokuratora Prokuratury Rejonowej w Białymstoku

Pracownicy Prokuratury Wojewódzkiej i Rejonowej w Białymstoku

Wyrazy głębokiego współczucia

Kol. Irenie Fiedorczuk

z powodu śmierci

OJCA

składają: Dyrekcja Rada Pedagogiczna i pracownicy Szkoły Podstawowej nr 26 w Białymstoku

Wyrazy szczerego współczucia

Pani Irenie Fiedorczuk

w związku ze śmiercią

OJCA

składają: rodzice i uczniowie Szkoły Podstawowej nr 26 w Białymstoku

Z głębokim żalem zawiadamiamy, że w dniu 27 X 96 r. zmarł nasz pracownik i serdeczny Kolega

Pan HENRYK STANISŁAW SIENKIEWICZ

Kierownik Filii TUR „Polisa" w Łapach

Żonie, dzieciom oraz rodzinie zmarłego składamy serdeczne wyrazy współczucia

Dyrekcja i pracownicy TUR „Polisa" Oddział Białystok

Wyrazy głębokiego współczucia

Panu Antoniemu Kozłowskiemu

z powodu zgonu

OJCA

składają: Zarząd i pracownicy „Biawar" Spółka z o.o. w Białymstoku

Spółdzielnie kończą przygotowania do zimy

Dachy całe okna po połowie

Za niespełna miesiąc zacznie się zima, a pojawiające się już teraz przymrozki „dzwonią" na łatanie ostatnich cieknących dachów i wymianę starych, nieszczelnych okien. Jeśli nie mieszkamy w prywatnym domu, roboty te zależą nie tylko od nas samych, ale również od spółdzielni, która opiekuje się naszym blokiem.

Obecnie białostockie administracje kończą remonty dachów, których dobry stan techniczny jest najważniejszy przed zbliżającą się zimą. Robotników z wiadrami smoły spotkać mogliśmy na dachach przez cały sierpień i wrzesień aż po dni obecne. Teraz prowadzona jest wymiana stolarki okiennej. Okno jest bowiem tym elementem domu, przez który mieszkanie traci najwięcej ciepła.

O przeprowadzeniu prac remontowych w budynkach spółdzielczych decyduje specjalna komisja. Tworzą ją najczęściej kierownik działu eksploatacji spółdzielni, inspektorzy nadzoru i przedstawiciele Rady Nadzorczej. Komisja udaje się do mieszkania lokatora (który np. złożył wniosek o wymianę bądź remont okien) i decyduje, czy okno nadaje się wymiany, czy tylko do naprawy.

O kosztach pokrywających wymianę lub remont, decydują wewnętrzne przepisy spółdzielni i są one różne w każdej z nich. W niektórych rozkładają się i dzielą się po połowie na lokatora i spółdzielnię. W innych spółdzielnia pokrywa całość. Najczęściej dzieje się tak w przypadkach, kiedy budynki mają więcej niż 20 lat.

Fatalnie wygląda sprawa dachów i stolarki w budynkach komunalnych. Są one najstarszymi budowlami w Białymstoku. Problem wymiany okien jest największy. Nie wyklucza to jednak wymiany stolarki i innych remontów. Jeśli mieszkanie jest wykupione na własność, o wszystkich pracach decyduje i finansuje je właściciel. Sprawą pomieszczeń wspólnych np. strychów, dachów zajmują się właściciele według wielkości udziałów, jakie mają w całej nieruchomości. Jeśli lokal zajmuje najemca, wszelkie remonty finansuje gmina.

Spółdzielnie proponują typową stolarkę drewnianą. Nie ma jednak problemu ze wstawieniem okien plastikowych. Różnice w cenie dopłaca zawsze lokator. Można też wymienić okna w każdej chwili bez komisji spółdzielczej – wtedy jednak zapłacimy sami za całość robót, a wstawione przez nas okno musi pasować do całości architektury budynku. Koszt wymiany jednego okna, to obecnie suma rzędu 500–600 zł.

Spółdzielnie bezpłatnie wykonują też malowanie elewacji, konserwację zewnętrznych ram okiennych, instalacje gazowe i cieplne. Niektóre instalują podzielniki ciepła, których koszt zwraca się lokatorom po sezonie grzewczym. Wodomierze montują mieszkańcy na własny koszt. Wszystkie tego typu koszty można odliczyć od podatku.

BARBARA KLEM



Dyrektor siemiatyckiego „Hortexu" nic nie wie o strajku w swoim zakładzie

Spór o płace

NSZZ „Solidarność" oraz Związek Branżowy działające w siemiatyckim Oddziale „Hortexu" żądają podwyżki płac. Od poniedziałku trwa strajk ostrzegawczy. Tymczasem dyrektor uważa, że wszystko jest w porządku.

W marcu tego roku zakładowa „Solidarność" wystąpiła z wnioskiem o 21-procentową podwyżkę. Pracownicy otrzymali ją dopiero po długich negocjacjach. W podpisanym wówczas porozumieniu zaznaczono, że następne podwyżki będą dopiero w 1997 r. Zawarto także ustną umowę. Dopuszczała ona możliwość wcześniejszego wzrostu płac, jeżeli siemiatycki Oddział „Hortexu" przyniesie duże zyski.

– Zyski były, ale podwyżki otrzymał jedynie dyrektor i kadra kierownicza – twierdzi Janusz Kamiński, przewodniczący zakładowej „Solidarności". – **Wszystkie pieniądze odprowadzono do Warszawy, siedziby spółki, chociaż park maszynowy w zakładzie wymaga remontu lub wymiany.**

Pierwszy podwyżek zażądał Związek Branżowy, który nie brał udziału we wcześniejszych negocjacjach. Zgodnie z ich roszczeniami płace, już od października, powinny wzrosnąć o 100 zł. Dyrektor jest skłonny dać podwyżkę, ale dopiero od grudnia.

Żądania branżowców poparła „Solidarność", która domaga się podwyżek lub wypłacenia nagród w wysokości 500 zł.

– W poniedziałek rozpoczęliśmy strajk ostrzegawczy, jeżeli sytuacja nie wyjaśni się w ciągu najbliższego tygodnia, od wtorku – najprawdopodobniej – zamykamy bramy zakładu – powiedział przewodniczący.

Problemu nie dostrzega lub stara się nie dostrzegać jedynie dyrektor „Hortexu" w Siemiatyczach, Włodzimierz Brzozowski.

– Nie ma żadnego strajku, ani protestu – stwierdził. – **Jeżeli pani ma potwierdzone informacje, to proszę je wykorzystać.** (koci)

Fot. A. Zgiet

Maleją gospodarstwa rolne, ale rośnie ich liczba

Rachmistrz na polu

O 130 tysięcy zmniejszyła się w ciągu ostatnich ośmiu lat liczba indywidualnych gospodarstw rolnych w naszym kraju. W porównaniu do roku 1988, kiedy przeprowadzany był poprzedni spis rolny, liczby te spadły z 2.168 do 2.038 – obecnie. Najwięcej gospodarstw mamy w województwach: słupskim i koszalińskim.

W województwie białostockim – jak podają wczorajsze, pierwsze wyniki tegorocznego spisu rolnego – szacunkowe (a więc nieostateczne) liczba gospodarstw wynosi 52.441. W rękach rolników indywidualnych znajduje się przeszło 90 proc. wszystkich użytków rolnych na terenie kraju (w woj. białostockim – ok. 60 proc.).

Ogółem rolnictwo zajmuje u nas 1.007.527 ha, z czego najmniejszy procent (2596 ha) stanowią sady, zaś prawie połowę – grunty rolne. Sektor publiczny naszej gospodarki wykorzystuje tylko 29.589 ha tej powierzchni, zaś pozostałe dziedziny: indywidualne i prywatne po prawie 600 tys. ha.

Powierzchnia zasiewów rolnych w tym roku objęła 327.790 ha, z czego większość stanowi własność rolników indywidualnych – 309.405 ha. Najmniej w tym roku zasialiśmy rzepaku – 127 ha i buraków cukrowych 1388 ha. Najwięcej było mieszanek zbożowych 75.050 ha i żyta – 72.081 ha.

BK

Kołodko w Łomży

Wicepremier i minister finansów Grzegorz Kołodko przebywać dziś będzie w Łomżyńskiem. Spotka się m.in. z młodzieżą Zespołu Szkół Ekonomicznych w Łomży oraz odwiedzi Zakłady Mięsne Farm Food w Czyżewie.

(MK)

Ruch graniczny w Święto Zmarłych

Łatwiej przez granicę

W Białostockim Zarządzie Polskiego Czerwonego Krzyża osoby zainteresowane mogą otrzymać niezbędne zaświadczenia o posiadaniu za granicą grobów swych bliskich. Dokument ten ułatwi odprawę paszportową na granicy polsko-białoruskiej.

Aby otrzymać w PCK zaświadczenie, należy przedstawić dokument wydany przez administracyjne władze białoruskie lub Białoruski Czerwony Krzyż, potwierdzający, że w określonej miejscowości istotnie znajduje się mogiła, którą chcą odwiedzić krewni osób zmarłych. Również obywatele Białorusi, zamierzający udać się do Polski na groby swych bliskich, muszą przedstawić podobne zaświadczenie, tyle że wydane przez nasze władze.

Warto pamiętać, że zaświadczenia wydane przez Polski lub Białoruski Czerwony Krzyż nie są podstawą do przekroczenia granicy. Dokumentem właściwym jest ważny paszport. Zaświadczenie ma natomiast ułatwić odprawę paszportową. Dokument wystawiony przez Czerwony Krzyż jest na przejściach w pełni honorowany przez polską Straż Graniczną i Wojska Pograniczne Republiki Białoruś.

Dodatkowe informacje można uzyskać w Zarządzie PCK w Białymstoku, ul. Warszawska 29, tel. 41-60-91.

– Ponadto, wzorem lat ubiegłych, w okresie przed Świętem Zmarłych, w Dniu Zadusznym oraz kilku najbliższych dniach mieszkańcy miejscowości znajdujących się w bezpośrednim sąsiedztwie granicy polsko-białoruskiej, chcący odwiedzić groby swych bliskich na Białorusi, mogą skorzystać z ruchu uproszczonego – poinformował naczelnik Wydziału Prezydialnego Podlaskiego Oddziału Straży Granicznej w Białymstoku ppłk Stanisław Firlej.

Odpowiednie przepustki wystawią komendanci poszczególnych strażnic SG i dokonają odprawy paszportowej. W tym przypadku również obowiązuje posiadanie paszportu oraz zaświadczenia Polskiego lub Białoruskiego Czerwonego Krzyża.

(h)



Tfuu... na psa urok!

Późnym wieczorem w poniedziałek na rogu ulic Popiełuszki i Upalnej doszło do wypadku. 23-letni białostoczanin jadący samochodem BMW z góry ulicy w kierunku Hetmańskiej nagle musiał hamować. Na jezdnię wybiegł bowiem niespodziewanie pies. Kierowca nie chcąc go rozjechać szybko skręcił i uderzył w przydrożny słup. Zajściu sprzyjała mokra i śliska nawierzchnia ulicy.

Kierowca nie odniósł poważnych obrażeń, lecz samochód wymaga generalnego remontu. Ma on uszkodzony cały lewy bok.

BK

Fot. A. Zgiet

Śmiertelne promile

Do tragicznego w skutkach wypadku doszło w poniedziałek, ok. godz. 21.40, na trasie Berkowo–Grabnik w gm. Stare Juchy. Ciągnik Ursus stoczył się ze skarpy i przygniótł jednego z pasażerów.

Śmierć na miejscu poniósł 50-letni mężczyzna. Bez szwanku wyszli z kraksy 33-letni traktorzysta i drugi pasażer. Jak się okazało, właściciel ciągnika był pijany. Miał we krwi 2 promile alkoholu.

(gram)

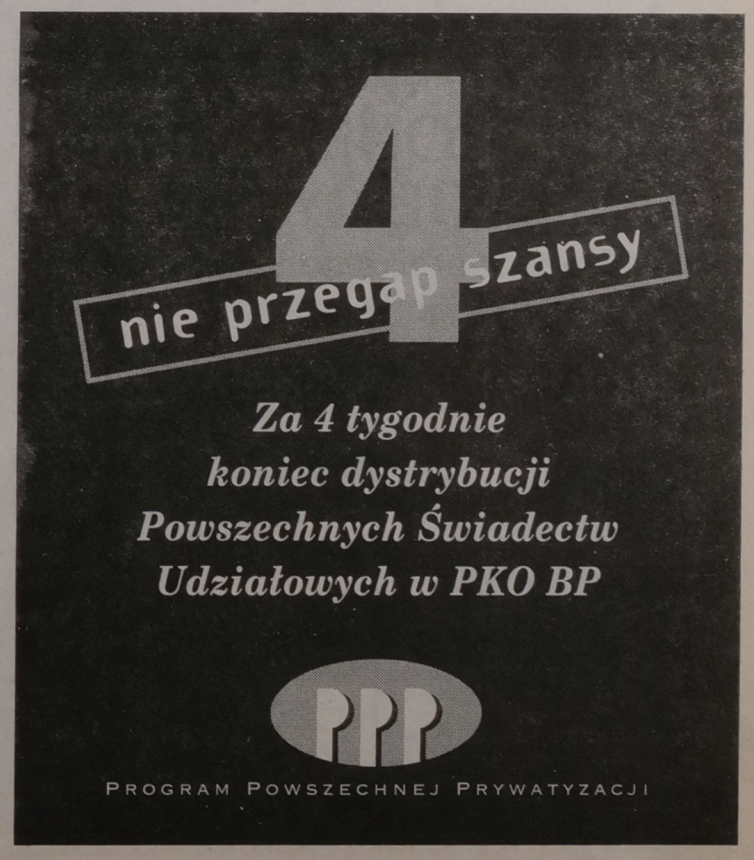

Dodatek mieszkaniowy otrzymuje co szósta polska rodzina

Lokal z dotacją

Już od ponad 2 lat osoby o niskich dochodach korzystają z dodatków mieszkaniowych. Z badań przeprowadzonych w 100 gminach wynika, że w 1995 roku otrzymywało je 6,2 procent gospodarstw. Prawie 60 procent wypłacanych dodatków uzyskali użytkownicy mieszkań spółdzielczych, do lokatorów mieszkań komunalnych trafiło dwa razy mniej pieniędzy.

Dodatek mieszkaniowy przyznawany jest na okres 6 miesięcy, później można złożyć następny wniosek. Dochody rodzin ubiegających się o dodatek nie mogą przekraczać 150 proc. najniższej emerytury w gospodarstwach jednoosobowych i 100 proc. najniższej emerytury na 1 osobę w gospodarstwach wieloosobowych. Ponadto obowiązuje tzw. normatyw mieszkaniowy. Powierzchnia mieszkania w gospodarstwie jednoosobowym nie może przekraczać 45,5 mkw., dwuosobowym 52 mkw., trzyosobowym 58,5 mkw., czteroosobowym 71,5 mkw., pięcioosobowym 84,5 mkw., sześcioosobowym 91,5 mkw.

W ubiegłym roku w Białymstoku złożono 21.841 wniosków, aż 1693 rozpatrzono odmownie. Łącznie wypłacono 6.898.884,73 zł. Użytkownicy mieszkań komunalnych otrzymali z tego 19,8 proc., spółdzielczych 72,6 proc. zakładowych 7,3 proc., innych 0,3 proc. Średnia wysokość dodatku wynosiła 66,55 zł. W pierwszym półroczu tego roku wypłacono już 4 mln 175 tys. 970 zł, a średni dodatek wynosi 74,10 zł. Znacznie zmniejszyła się liczba odrzuconych wniosków, gdyż składają je osoby, którym dodatek rzeczywiście przysługuje.

W Suwałkach, w ciągu trzech kwartałów bieżącego roku, wypłacono już 2 mln 273 tys. 263 zł, z czego tylko 588 tys. 879 zł przypadło na zasoby komunalne. Z dodatków mieszkaniowych skorzystało w tym okresie ok. 4 tys. rodzin, prawie tyle samo co w ubiegłym roku. Tutaj także odrzucona została znikoma część wniosków. Najczęściej nie spełniały one kryteriów dotyczących normatywu mieszkaniowego.

W Łomży za 3 kwartały tego roku, w ramach dodatków mieszkaniowych wypłacono 2 mln 201 tys. 394 zł. Użytkownicy mieszkań komunalnych otrzymali 366 tys. 064 zł, spółdzielczych 1 mln 706 tys. 564 zł, zakładowych 120 tys. 570 zł, innych 8 tys. 196 zł. Łącznie z dodatków skorzystało 31400 gospodarstw. Jest to liczba zbliżona do roku ubiegłego. Można więc mówić o stałej grupie osób pobierających świadczenia tego typu. Najczęściej są to rodziny dotknięte bezrobociem.

(koci)

... a jeśli się chybiło

Koń, jaki jest, każdy widzi? Nic podobnego. Nie każdy. Dorota Cylwik nie widzi. Ale jak ma zobaczyć, skoro patrzy tylko na własne teksty i wsłuchuje się w oficjalne komunikaty rzeczników prasowych. I innym zarzuca, że nie robią tego samego. Spory tupet! A niech słucha kogo chce i patrzy na co chce, tylko niech przy tym ruszy czasami głową, informując szanownych czytelników.

Dziennikarka, w piątkowym wydaniu „Kuriera Porannego", ponownie zarzuca nam, że mijamy się z prawdą utrzymując, że zastępcą szefa delegatury UOP w Białymstoku zostanie (bądź został) Włodzimierz Gryc. Nadto, jednoznacznie sugeruje, że wyssaliśmy z palca nasze wcześniejsze informacje. Ręce opadają! Skąd taki upór „KP" w obstawaniu, że nieprecyzyjnie poinformowaliśmy ponad dwa tygodnie temu o nowym wiceszefie białostockiego Urzędu? Albo stąd, że uczyniła to „Współczesna" a nie „Poranny". Albo stąd, że dziennikarka bezkrytycznie daje całkowitą wiarę zainteresowanym: rzecznikowi UOP (który wstydzi się widocznie nowego pracownika?) i Włodzimierzowi Grycowi (który wstydzi się być może nowej funkcji; choć może tylko przez skromność zaprzecza). Oba powody są kompromitujące, choć w różnym stopniu.

Zatem: zarzucamy dziennikarce, że nie robi żadnego użytku z szarych komórek, jakimi została obdarzona, najprawdopodobniej. Sztuka informowania polega nie tylko na telefonicznym zdobywaniu danych. Trzeba je również umieć analizować – ocenić ich wiarygodność, stopień prawdopodobieństwa, skonfrontować z innymi źródłami itp. To abecadło dziennikarstwa i aż wstyd o tym przypominać.

Postawa „Kuriera Porannego" ilustruje bardzo nieprzyjemną przypadłość białostockiego dziennikarstwa. Nazwijmy ją kanibalizmem żurnalistycznym. (Ponieważ jednak polemizujemy z D.C., chcemy poprosić, by nie odczytywała tego terminu dosłownie). Otóż przypadłość ta polega na tym, żeby dokopać konkurencji, a jeśli się chybiło, stwierdzić z lekkością nosorożca, że to tylko tak, żeby stopę przewietrzyć i nóżką pomachać. Konkurencja ma swoje reguły, to prawda, ale powinna zawierać również minimum przyzwoitości i odrobinę solidarności zawodowej. Trudno zaprzeczyć, że „Kurier" do sprawy wiceszefa białostockiego UOP przystąpił jako ostatni z tutejszych dzienników. Z potrojoną zapalczywością natomiast zabrał się nie do weryfikowania naszej wiadomości, a do udowadniania, że się mylimy. I to tak ambitnie, że pomyśleliśmy, uważnie czytając teksty dzielnej redaktorki, iż czytamy jakiś biuletyn UOP.

Z tej niby-polemiki wyłania się osobliwy fakt: na plan drugi zeszła sprawa nominacji p.Gryca, na planie pierwszym pozostawiając polemizujące gazety, na temat wyższości jednej nad drugą. Nam jednak nie o to chodzi. Żeby więc zamknąć tę żenującą dyskusję, mówimy, że to koniec polemiki.

(amer III)

DOKUMENT W TVP

W czwartek, w cyklu „Czas na dokument", zobaczymy w „Jedynce" film Jadwigi Żukowskiej pt. „Ze światłem". Jest to poetycki, wzruszający obraz, związany z Dniem Wszystkich Świętych – impresja o świetle, ogniu i... nadziei. Pierwsza z impresji traktuje o święcie Ofiarowania Pańskiego i tradycji świecy gromnicznej. Kolejna jest relacją o tajemnicy lania świec woskowych. Tę niemal dziś zapomnianą umiejętność posiadł Józef Lęcznar, rolnik z Rokszowy. Ostatnia impresja to wspomnienie o zmarłych – przy rodzinnym grobie i płonących zniczach. Początek o godz. 21.05.

W niedzielę zaś obejrzymy o godz. 16.05 „Biały walc nad Czarną Hańczą", którego akcja toczy się w małej wsi, w środku Puszczy Augustowskiej. Bohaterem filmu jest listonosz, który od 40 lat przywozi jej mieszkańcom dobre i złe wiadomości i wysłuchuje ich refleksji o tzw. wielkim świecie.

(tal)

Pobili i okradli

Czterech mężczyzn mieszkających przy ul. Bema dokonało najścia na mieszkanie innego białostoczanina zamieszkałego przy tej samej ulicy. Gdy trzech spośród nich biło gospodarza, czwarty wynosił z mieszkania telewizor, radiomagnetofon i inne drobne przedmioty.

Zdarzenie to miało miejsce ok. godz. 20 w minioną niedzielę. Gospodarz otworzył drzwi, ponieważ myślał, że zna pukającego do nich. Tymczasem wraz z nim do mieszkania weszło jeszcze trzech nieznajomych. Zaczęli wypytywać gospodarza o miejsce przebywania jego syna. Gdy ten odmówił udzielenia odpowiedzi, trzech nieznajomych zaczęło okładać go pięściami i kopać. W tym czasie czwarty rabował przedmioty.

Poszkodowany o całym zdarzeniu powiadomił policję dopiero po upływie półtorej godziny. Ok. godz. 23 policyjny patrol penetrujący okolice zatrzymał na ul. Wiejskiej trzech uczestników najścia. Jeden z nich miał przy sobie część skradzionych przedmiotów. Wszyscy zostali przewiezieni do izby wytrzeźwień.

(jg)

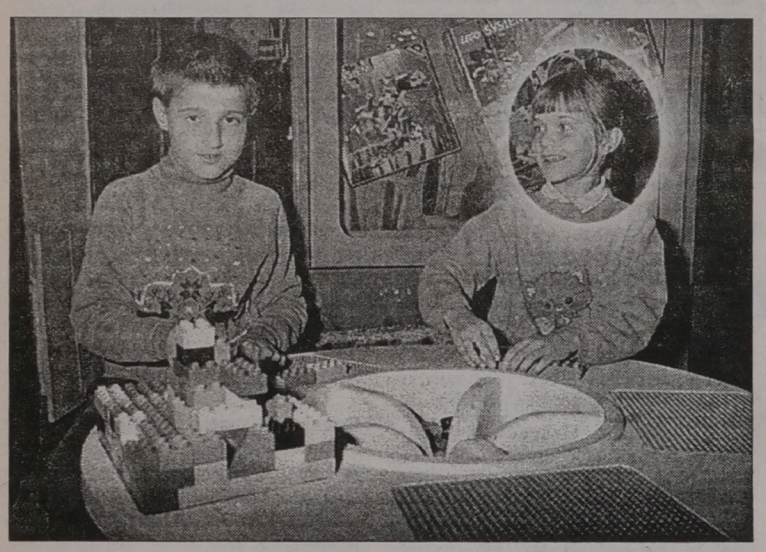

Dziecko, które rozpoznało się na zdjęciu (główka w kółeczku) prosimy o zgłoszenie się na wystawę w celu odebrania nagrody

Konkurs Lego i Gazety Współczesnej!

Od 17 października można oglądać w Białymstoku wystawę Lego, zatytułowaną „Podwodny świat".
Z tej okazji ogłaszamy 2 konkursy dla naszych Czytelników. Nagrodami będą, oczywiście, klocki Lego.
Aby wziąć udział w I konkursie, należy wypełnić kupon (obok), wyciąć go i wysłać pod adresem „Gazety Współczesnej" lub wrzucić do urny na wystawie. Wśród uczestników rozlosujemy 40 pudełek lego. Losowanie odbędzie się 3 listopada o godz. 17 na wystawie.
Aby wziąć udział w II konkursie, należy po prostu odwiedzić wystawę. Codziennie będzie tam również nasz fotoreporter, który zrobi dzieciom zdjęcie. Nazajutrz jedno z nich, z zaznaczoną kółkiem główką dziecka, opublikowane będzie w „Gazecie Współczesnej". Dziecko ze zdjęcia powinno zgłosić się w ciągu 2 dni wraz z tym egzemplarzem gazety na wystawę, a otrzyma minilego.

Sesja Rady Miasta i Gminy w Mońkach

Zmiany w budżecie

Głównymi tematami ostatniej sesji RMiG w Mońkach była korekta w budżecie gminy oraz zmiany wymiaru podatków.

Plan dochodów po zmianach wyniósł 9.074.696 zł, a wydatków – 11.961.496 zł. Źródłem pokrycia zwiększonych wydatków ma być nadwyżka budżetowa z ub. r. w kwocie 2.886.800 zł i pożyczka – 2.389 tys. zł.

Ponadto radni podjęli uchwały w sprawie podwyżek wymiaru podatków lokalnych. I tak: podatek od nieruchomości – wzrost średnio o 14,5 proc., podatek od środków transportowych – o 20 proc. i podatek od posiadanych psów – do kwoty 20 zł, opłata targowa – wzrost o 20 proc. Ustalono także cenę za odprowadzane ścieki. Kwota ta będzie wynosić 1,03 zł za metr sześc. ścieków, co oznacza prawie 100-proc. podwyżkę.

(zmo)

Żubr laureat

Na zakończonych w ubiegłym tygodniu Targach Rolno-Spożywczych Agro-Food '96 w Suwałkach Zakłady Piwowarskie z Białegostoku otrzymały wyróżnienie za piwo Żubr.

BK

WYSTAWA AQUAZONE PODWODNY ŚWIAT

LEGO

Od 17 października do 3 listopada `96
w godz. 10-19
w Białostockim Teatrze Lalek
Białystok, ul. Kalinowskiego 1

WSTĘP WOLNY!

ORGANIZATOR
IMPORTER LEGO
GALTEX
Oddział Białystok, ul. Handlowa 3
tel. 420 715, fax 420 630

PATRONAT RADIOWY
radio AKADERA 71,24 FM BIAŁYSTOK

PATRONAT PRASOWY
GAZETA współczesna

KUPON

Jaki tytuł ma obecna wystawa LEGO?

.....

Imię i nazwisko

.....

Adres

.....

Bohdan Smoleń w Suwałkach !!!

KUPON KONKURSOWY KUPON KONKURSOWY KUPON KONKURSOWY KUPON KONKURSOWY

FIRMA SMOLEŃ DESZCZYŃSKI ZAPRASZA

Chcesz zobaczyć program kabaretowy **Bohdana Smolenia** w Hali OSiR w Suwałkach 8.11.96 r. ...?

Odpowiedz na dwa pytania:

1. Podaj nazwę poznańskiego kabaretu, w którym na przełomie lat 70 / 80 występował Bohdan Smoleń
.....
2. Podaj imię i nazwisko scenicznego partnera B. Smolenia z kabaretu "TEY".
.....

WYPEŁNIJ KUPON
WYTNIJ KUPON I PRZYŚLIJ POD ADRESEM "GAZETY WSPÓŁCZESNEJ"
ul. Suraska 1, Białystok 15-950, do dnia 1.11.96

DO WYGRANIA
5 podwójnych zaproszeń na występ oraz 3 kasety i książka.

W Suwalskiem

Obława na wilki

Na wniosek Okręgowej Dyrekcji Lasów Państwowych w Białymstoku wojewoda, Cezary Cieślukowski zgodził się na odstrzał na terenie woj. suwalskiego dziewięciu wilków. ODLP chciała, aby było ich jedenaście. Służby leśne narzekają na duże straty powodowane przez drapieżniki.



Na wilki uskarżają się także rolnicy, zwłaszcza z okolic Gołdapi. Drapieżniki atakują bydło. W Urzędzie Wojewódzkim znajduje się 18 próśb o wypłatę odszkodowań. Według szacunków, w Suwalskiem jest prawie 60 wilków. Wojewódzka Komisja Ochrony Przyrody postuluje o przeprowadzenie dokładnej inwentaryzacji zwierząt, po której województwo byłoby podzielone na dwie części – chronioną i nie chronioną.

Organizacje społeczne, działające na terenie województw suwalskiego i olsztyńskiego, zawiązały koalicję w celu ochrony wilka. W skład jej weszły: Stowarzyszenie Społeczno-Ekologiczne, Biuro Akcji „STOP! Kormoran", Komitet Ochrony Orłów, Harcerski Ruch Ochrony Środowiska im. św. Franciszka z Asyżu. Apelują one do władz obu województw, aby wstrzymały się z decyzją w sprawie redukcji wilka. Powołały wspólny zespół doświadczonych ekspertów, którzy wypracowaliby propozycje działań dla obu województw, poparte badaniami na tym terenie, a w miarę możliwości spowodowanie przeprowadzenia analogicznych działań na terenie Litwy i Białorusi. Badania te uwieńczyłoby forum dotyczące wilka z udziałem wszystkich zainteresowanych stron. Korzystne byłoby też powołanie stanowiska rzeczoznawcy, który określałby szkody, jak i wypłacał pieniądze tytułem poniesionych przez rolników strat.

(m, kor)

Rodzice postawili na swoim

Wywalczona Kościelna

Wszystko wskazuje na to, że zakończy się konflikt pomiędzy gminą Turośń Kościelna a rodzicami dzieci z Baciut, Zawad i Topilca, którzy nie zgodzili się, by ich dzieci zostały przeniesione do szkoły w Turośni Dolnej.

Nie znaczy to jednocześnie, by została zmieniona uchwała rady gminy dotycząca obwodów szkolnych w gminie. Obowiązuje ona dalej, jednak rodzice, mimo wielokrotnych spotkań, nie zgodzili się, by ich dzieci przenieść do innej szkoły. Skierowane do Turośni Dolnej dzieci, koczowały w pobliżu autobusu i nie chodziły na lekcje.

Rodzice przychodzili do Urzędu Gminy, pojechali na skargę do kuratorium oświaty i wojewody białostockiego. Rada gminy na dwóch kolejnych sesjach podtrzymała swoje stanowisko odnośnie obwodów szkolnych. Liczne dyskusje, spotkania i tłumaczenia stanowiska gminy nie znalazły zrozumienia wśród protestujących rodziców. Konflikt przybierał na sile podsycany plotkami i pomówieniami.

W ubiegłym tygodniu zarząd gminy wysłał pisma do rodziców, w których poprosił o indywidualne wypowiedzi na temat wyboru szkoły. Większość rodziców podtrzymała swoje stanowiska. Ci, którzy wcześniej zadecydowali o przeniesieniu dzieci do Turośni Dolnej, pozostawią je tam. Gmina musi teraz sprostać swoim ustawowym obowiązkom – dowozu dzieci do szkół.

Obowiązująca uchwała rady gminy sprawia, że również zatrudnieni dodatkowo w Turośni Dolnej nauczyciele pozostaną. Z Turośni Dolnej dzieci będzie zabierał autobus, gdyż kończą lekcje wcześniej.

W Turośni Dolnej pozostaną więc małe klasy, liczące od 7 do 13 osób i do przyszłego roku nie będą łączone. Natomiast w Kościelnej klasy ponownie będą przeładowane – po 32–33 uczniów w klasie, a nawet 37 w klasie drugiej. To jednak rodzicom nie przeszkadza.

(aż)

PAMIĘCI WŁOCHÓW

Dzisiaj na cmentarzu parafialnym w Zambrowie odsłonięta zostanie tablica poświęcona obywatelom Włoch, którzy zginęli w tym mieście, w czasie II wojny światowej. W uroczystości weźmie udział Giusseppe Festa, attachè wojskowy przy amasadorze Włoch w naszym kraju.

Tablica zlokalizowana na pomniku żołnierzy polskich ma służyć upamiętnieniu tych żołnierzy włoskich, którzy po wycofaniu się ich kraju z sojuszu z Niemcami, zostali w 1943 roku internowani, a następnie rozstrzelani.

Jednocześnie władze miasta Zambrowa apelują o kontakt z Urzędem Miejskim do tych osób, które są w stanie przyczynić się do ustalenia tożsamości pomordowanych Włochów. Wszelkie informacje można przekazywać telefonując pod numer 71-48-31.

(ata)

ODNAWIAJĄ TABOR

Pod koniec ubiegłego tygodnia powiększyła się ilość autobusów w ełckiej komunikacji miejskiej. MZK zakupił nowego jelcza, który zszedł z taśmy montażowej zaledwie kilkanaście dni temu.

Cztery lata Ełk czekał na nowy autobus. Zakup był konieczny, ponieważ stan taboru MZK nie przedstawiał się najlepiej. Cena pojazdu wyniosła 274 tys. złotych. Optymistyczna wydaje się wiadomość, że na nasze ulice wyjedzie za jakiś czas drugi nowy jelcz. Zarząd zadecydował, że w związku z nowym nabytkiem, jeszcze w tym roku pójdzie do kasacji jeden ze starych autobusów. Kolejne – w 1997 roku.

Wspomnieć należy, że na jednej z wcześniejszych Sesji Rady Miasta rozważano możliwość zakupu jednego autobusu marki zachodniej lub dwóch jelczów. Zdecydowano się na to drugie rozwiązanie. Tym sposobem już pod koniec tego tygodnia rozpocznie się eksploatacja nowego pojazdu.

(ko)

POMOC DZIECIOM

Z inicjatywy senatora Wacława Strażewicza trwa akcja pomocy miejscowemu Państwowemu Domowi Dziecka, którą prowadzi Społeczny Komitet Pomocy.

W ramach akcji przeprowadzona zostanie kwesta uliczna, którą prowadzić będą znane giżycczanom osoby publiczne, reprezentujące władze samorządowe. Akcja przynosi już pierwsze efekty. Dzięki zbiórce przeprowadzonej przez Koło Gminne PSL i proboszczów podgiżyckich parafii, zebrano poważną ilość płodów rolnych, które wystarczą wychowankom PDD na całą nadchodzącą zimę. Właściciele sklepu „Piotruś Pan" zafundowali domowi dziecka pralkę automatyczną i kuchenny robot. Fundacja „Nadzieja" przekazała trzy tapczaniki. Rolnicy ze wsi Wronka zebrali 55 złotych. Akcja pomocy 44 dzieciom z PDD w Giżycku trwać będzie także w ościennych gminach.

(k.z.)

W Michałowie i Krynkach

Dopóki pamięć trwa...

Czwartek zapowiada się w Michałowie literacko i nastrojowo. Tego dnia odbędzie się tam dwukrotnie impreza poetycko-muzyczna pn. „Dopóki nasza pamięć trwa", poświęcona wszystkim, którzy opuścili nas na zawsze.

Organizatorem wspomnieniowych spotkań jest Gminne Centrum Kultury, Sportu i Rekreacji w Michałowie oraz białostocki WOAK. Jak zwykle w cyklu literackim, poprowadzi je Lidia Orlikowska, która jest również autorką scenariusza. Goście (o godz. 12.30 uczniowie LO w kinie „Czajka", a o godz. 15 – członkowie koła sybiraków i kombatantów w kawiarni Centrum Kultury) będą mieli okazję posłuchać wierszy Maryli Wolskiej, Józefa Mączki, Kazimiery Zawistowskiej, Antoniego Bogusławskiego, Kornela Makuszyńskiego i innych autorów w wykonaniu młodzieży z miejscowego koła teatralnego, którym kieruje Ryszard Worobiej.

W Michałowie odbędzie się – po Boćkach, Korycinie, Czarnej Białostockiej i Suchowoli – piąta edycja tej imprezy, która też zostanie powtórzona w niedzielę, 3 listopada o godz. 15 – w Gminnym Ośrodku Kultury w Krynkach.

(kon)

Centrum Daewoo

Bez kamienia węgielnego

Wczoraj – zgodnie z planem – miało odbyć się w Ostrołęce wmurowanie kamienia węgielnego pod budowę siedziby regionalnej Centrum Daewoo. Niestety, nie wszystkie sprawy formalne zostały załatwione i uroczystość przełożono na inny termin.

Odbyła się natomiast konferencja prasowa z udziałem prezydenta Centrum Daewoo, **Jung-Ho Choia**, chairmana Centrum Daewoo, **Andrzeja Tyszkiewicza** i dyrektora regionu północno-wschodniego CD, **Tomasza Tyszkiewicza**.

Planowana budowa siedziby regionu Centrum Daewoo w Ostrołęce ma rozpocząć się już w przyszłym miesiącu. Jak powiedział prezydent Jung-Ho Choi, Ostrołękę wybrano ze względu na centralne położenie w regionie północno-wschodnim, który obejmuje pięć województw: białostockie, łomżyńskie, olsztyńskie, ostrołęckie i suwalskie.

Zadaniem przyszłego centrum ma być koordynacja dystrybucji, sprzedaży i serwisu samochodów, produkowanych przez Daewoo. W skład całego obiektu mają wejść: biurowiec, salon sprzedaży samochodów, magazyn i stacja serwisowa. W początkowym etapie, w centrum ma znaleźć pracę 40 osób, docelowo ok. 300.

Zdaniem kierownictwa Centrum Daewoo, dużą pomocą służą władze miasta i województwa. Wyrażono przy tym przekonanie, że budowa – jeśli się już rozpocznie – będzie szybko ukończona.

– W tym roku Centrum Daewoo planuje sprzedaż nieco ponad 100 tys. samochodów, w przyszłym chcemy sprzedać 200 tys. aut. Musimy zatem – powiedział chairman A. Tyszkiewicz **– działać szybko i zdecydowanie.**

(jag)

Sądzony za haracz

W Sądzie Rejonowym w Suwałkach rozpoczął się wczoraj proces 22-letniego Artura D., któremu prokuratura zarzuca próbę wymuszenia haraczu od właściciela kiosku spożywczego przy ul. Nowomiejskiej. Oskarżony nie przyznaje się do winy.

Jak twierdzi poszkodowany Mieczysław S., 14 maja br. odwiedziło go czterech młodych ludzi. Zażądali za „ochronę" 15 mln starych zł miesięcznie. Grozili, że w przeciwnym razie spalą sklep. Po pieniądze mieli zgłosić się za miesiąc.

Przestępcy dotrzymali słowa, lecz 14 czerwca bezskutecznie poszukiwali właściciela kiosku. Wówczas podjechali pod jego dom. Powiadomiona o szantażu policja próbowała ująć suwalskich „rekieterów". Jeden z nich, jak się później okazało, zaledwie piętnastoletni, został postrzelony w klatkę piersiową i trafił do szpitala. Będzie odpowiadał przed sądem dla nieletnich.

Artura D. policja zatrzymała kilka dni później. Pozostałych „ochroniarzy" nie ujęto.

– Ktoś wyraźnie chce mnie wrobić. Nie przyznaję się do winy – mówił wczoraj w sądzie Artur D. Rozprawa została odroczona.

(yes)

REKLAMA REKLAMA REKLAMA REKLAMA REKLAMA REKLAMA REKLAMA REKLAMA REKLAMA REKLAMA REKLAMA REKLAMA REKLAMA REKLAMA REKLAMA

TARCICA IGLASTA, BUDOWLANA
KRAWĘDZIAKI
ELEMENTY KONSTRUKCJI DACHÓW
16137a
✓ łaty pod siding i blachę
✓ podłogi
✓ szalówki
✓ boazeria i listwy wykończeniowe
PRODUKCJA - SPRZEDAŻ
Sprzedaż w godz. 7.00–15.00
soboty godz. 7.00-13.00
Przedsiębiorstwo Przemysłu Drzewnego w Czarnej Białostockiej, ul. Tartaczna 5
tel. (0-85) 101-230; fax (0-85) 102-940

UWAGA!
ŚWIAT GLAZURY
ul. Ciołkowskiego 88
tel. 328-817
16763
3%
KUPON RABATOWY

CEZAR
DRUKARNIA
&
STUDIO GRAFICZNE
Białystok · ul. Nowowarszawska 32 · tel. 410-242, 410-145, 437-040 · fax 437-019
ISO 9001
16901
Jesteśmy pierwszą drukarnią w Polsce, która otrzymała pozytywną rekomendację do międzynarodowego certyfikatu jakości ISO 9001

Tunel jak marzenie

Białostocki Urząd Miejski ogłosił przetarg na wykonanie dokumentacji technicznej, związanej z budową tunelu pod torami kolejowymi, na przedłużeniu ul. Hetmańskiej i Popiełuszki. Najprawdopodobniej już w 1998 r. rozpocznie się bowiem jedna z najważniejszych inwestycji w dziejach miasta, dzięki której osiedla Leśna Dolina, Słoneczny Stok, Zielone Wzgórza i Starosielce uzyskają nowe połączenie z centrum miasta.

W myśl opracowanej dwa lata temu koncepcji, u zbiegu ul. Hetmańskiej, Kopernika, Popiełuszki i Składowej powstanie nowy tunel pod torami kolejowymi prowadzącymi w kierunku Warszawy. Będzie on miał około 170 metrów długości, 40 metrów szerokości oraz wysokość umożliwiającą przejazd pod nim pojazdów o wysokości nawet 4 metrów. Wspomniany tunel będzie miał dwa pasma ruchu, dodatkowy pas ruchu dla szybkiej komunikacji miejskiej oraz chodnik.

– Będzie to nowoczesny tunel, którego nie można porównywać z obecnie istniejącym. W myśl wspomnianej koncepcji, jego budowa ma potrwać około 4-5 lat, a jej koszt przed dwoma laty szacowano na 270 mld starych zł. W tej chwili będzie on jeszcze większy – mówi Janusz Ostrowski, naczelnik Wydziału Budownictwa i Inwestycji Urzędu Miejskiego.

Ostrowski zapowiada, że przygotowanie dokumentacji do jednej z najtrudniejszych w dziejach miasta inwestycji potrwa cały przyszły rok. Ogłoszony przetarg ma się natomiast zakończyć jeszcze w listopadzie. Same prace przy przebiciu tunelu mogłyby się rozpocząć w 1998 r. i zakończyć w 2001-2002 r. Związane jest to z tym, że w trakcie prac budowlanych trzeba będzie zamknąć niektóre tory kolejowe na stacji Białystok Centralny. Ruch pociągów będzie się więc odbywać z ograniczeniami. Wraz z budową tunelu wybudowane ma też zostać drugie pasmo jezdni ul. Popiełuszki oraz przedłużona zostanie ul. Hetmańska.

Władze miasta liczą, że inwestycja zostanie wsparta finansowo przez wojewodę białostockiego oraz przez Centralną Dyrekcję Okręgowych Kolei Państwowych. Stary tunel przy ul. Hetmańskiej, który jest własnością CDOKP, znajduje się w fatalnym stanie. Wykonane przed dwoma laty zabezpieczenia przed wodą nie dały rezultatu i w dalszym ciągu woda drąży mury tunelu. W interesie CDOKP jest jak najszybsze wybudowanie nowego tunelu. **(RR)**

Ostrożnie, bo kierowca jest zdenerwowany

W poniedziałek, na trasie autobusu nr 4, doszło do nieprzyjemnego zdarzenia, którego świadkiem był jeden z dziennikarzy naszej redakcji.

Młody kierowca autobusu nr 721, należącego do KPK, zatrzymał się na przystanku przy ul. Mickiewicza. Zawsze wysiada tam sporo ludzi i dochodzi do małego zamieszania. Podobnie było tym razem. Wysiadło dużo osób, a wsiadających było niewielu. Wśród nich pani w czerwonym płaszczu, która do „czwórki" wchodziła jako ostatnia. I miała pecha, bo kierowca chyba bardzo się spieszył, bowiem za drzwiami została jej torba z zakupami, torebka i ręka. Kierowca zanim ruszył zatrzasnął drzwi i nie pomogły prośby zrozpaczonej kobiety i pasażerów. Zatrzymał się dopiero na następnym przystanku.

O zdarzeniu powiadomiliśmy KPK, gdzie usłyszeliśmy, że przypadki takie się zdarzają, ale to pasażer musi udowodnić, że kierowca postąpił źle.

– W KPK pracuje 140 kierowców, a miesięcznie wpływa tylko jedna lub dwie skargi. Poza tym o kierowców jest trudno, źle zarabiają, a gazety ciągle źle piszą o przewoźnikach, więc kierowcy mogą się denerwować – usłyszeliśmy od pana Jakubowskiego z KPK.

Każda skarga musi być udokumentowana na piśmie. Potem przeprowadza się postępowanie wyjaśniające.

Do KZK co miesiąc wpływają też dwie lub trzy skargi. Każda z nich jest wnikliwie analizowana, a kierowca musi wytłumaczyć swoje zachowanie. Niedawno jeden z kierowców został dyscyplinarnie zwolniony, ponieważ po skardze udowodniono mu winę. W firmie pracuje 133 kierowców, którzy bezwzględnie stosować się muszą do regulaminu i zasad przewozu pasażerów.

„Biatra" zatrudnia ok. 50 kierowców. Skarg wpływa niewiele, a dotyczą one najczęściej właśnie nieodpowiedniego zachowania kierowców. Ludzie skarżą się też na to, że kierowca, widząc biegnącego pasażera, zamyka drzwi i odjeżdża zamiast chwilkę poczekać. Kilka dni temu „Biatra" zwolniła dyscyplinarnie kierowcę, który ruszył zbyt szybko, nie zamykając drzwi.

– Jeśli widzimy, że kierowca poczuwa się do odpowiedzialności i rozumie swój błąd, wtedy kończy się na rozmowie i przeproszeniu poszkodowanego pasażera przez kierowcę. W sytuacji, kiedy kierowca ignoruje skargę i widać jego obojętność, takiego pana zwalniamy – usłyszeliśmy w „Biatrze".

(rs)

W przyszłym roku na osiedlu „Piaski" może powstać reprezentacyjny, 7-piętrowy budynek

Z dwupoziomowym parkingiem

Spółdzielnia Mieszkaniowa „Piaski" przygotowuje się do budowy nowoczesnego budynku mieszkalnego, w samym centrum istniejącego osiedla. Projektowany wieżowiec stanie na dawnym Rybnym Rynku, na miejscu starej kamienicy przeznaczonej do rozbiórki. Pozwolenie na budowę spółdzielnia chce uzyskać jeszcze w listopadzie tego roku.

Budynek stanie pomiędzy granicami Szkoły Podstawowej nr 9, istniejącego osiedlowego parkingu strzeżonego oraz terenów Filii Uniwersytetu Warszawskiego przy ul. Skłodowskiej. Takie umiejscowienie (wieżowce wokół) sprawia, że obiekt będzie dość wysoki – projekt zakłada 22 metry w najwyższym punkcie. Da to po 6 pięter mieszkalnych w dwóch niższych klatkach i 7 pięter w pionie najwyższym. Górną część budynku zwieńczy ozdobna attyka.

W całym budynku przewidziano 49 mieszkań, przeważnie 3-pokojowych po 50-60 metrów kwadratowych każde. Najmniejsze zaprojektowane lokale będą miały po 43 metry, największe – po około 92 metry kwadratowe (dwupoziomowe, na 6. i 7. piętrze). Gmach zostanie zbudowany w kształcie litery „L", w technologii tradycyjnej.

Istotną nowością jest zaprojektowany na parterze i w podziemiach budynku, dwupoziomowy parking ogólnodostępny. Przewidziano tam kilkadziesiąt miejsc postojowych, niemal dwa razy więcej niż mieszkań. Konieczność ich budowy wynika z planu szczegółowego zagospodarowania Śródmieścia i chęci pełnego wykorzystania uzbrojonego terenu. Wiadomo też, że bez zbudowania parkingu, nie mogłoby dojść do inwestycji mieszkaniowej w tym miejscu. Nie da się jednak ukryć, że jego budowa podwyższa koszty całej inwestycji. Według wstępnych kalkulacji przeprowadzonych w spółdzielni, metr kwadratowy mieszkania kosztować będzie tam od 1,6 do 1,8 tys. zł (16-18 mln starych zł). Niewątpliwie na taką cenę wpływa też konieczność wyburzenia istniejącej kamienicy oraz wykupienia prywatnej działki obok.

Projekt budynku przygotowuje zespół pod kierownictwem arch. Andrzeja Poraszki.

(RAF)

Będzie nowy wystrój, elektroniczna obsługa oraz udogodnienia dla klientów niepełnosprawnych

Poczta Główna w remoncie

Od najbliższego poniedziałku (4 listopada) będzie zamknięta poczta przy ul. Warszawskiej w Białymstoku. W jej budynku rozpoczyna się kapitalny remont. Część stanowisk usługowych oraz skrytki pocztowe będą przeniesione do budynku przy ul. Malmeda 10 (pomieszczenia zajmowane kiedyś przez zespół „Kurpie Zielone").

Remont potrwa przeszło dwa miesiące i na pewno nie skończy się w tym roku. Przebudowana zostanie sala operacyjna. Zmieni się nie tylko wystrój wnętrza, ale również wprowadzone zostaną nowości – elektroniczna obsługa klienta, taka sama, jak ta, która funkcjonuje w Olsztynie (ma zlikwidować kolejki przed okienkami) oraz specjalne stanowiska do obsługi klientów niepełnosprawnych (niższe okienka, lada, możliwość podjazdu). Inwestor zapewnia również, że tym razem nie zapomni o wentylacji (podstawowa bolączka niedawno wyremontowanego Urzędu Pocztowego nr 4 przy ul. Lipowej).

Przez okres remontu bez zmian funkcjonować będzie dział doręczeń Urzędu Pocztowego nr 1 przy ul. Warszawskiej oraz mieszcząca się obok placówka Telekomunikacji Polskiej SA. **(RAF)**



W holu Dziecięcego Szpitala Klinicznego w Białymstoku, obok sali audytoryjnej, czynna jest wystawa prac plastycznych i fotografii dzieci z zespołem Downa.
W sierpniu br. Ośrodek Wczesnej Pomocy Dzieciom Upośledzonym Umysłowo „Dać szansę" Kliniki Neurologii Dziecięcej Akademii Medycznej zorganizował w Kuklach koło Gib turnus rehabilitacyjno-terapeutyczny dla dzieci z zespołem Downa. Przebywali na nim pacjenci do lat 9 wraz z rodzinami; udział wzięło dwadzieścia rodzin. Możliwe to było dzięki sponsorom.
Plonem były prace plastyczne małych pacjentów, wykonane w różnych technikach. Sporządzona została ponadto dokumentacja fotograficzna z przebiegu turnusu oraz portrety dzieci. To wszystko znalazło się na wystawie, eksponowanej w DSK. **(a)**

Fot. A. Zgiet

REKLAMA REKLAMA REKLAMA REKLAMA REKLAMA REKLAMA REKLAMA REKLAMA REKLAMA REKLAMA REKLAMA REKLAMA REKLAMA REKLAMA REKLAMA REKLAMA









Biała Księga już od wtorku

Od 4 listopada w trzech białostockich księgarniach będzie można kupić Białą Księgę zawierającą akta w „sprawie Oleksego". Na razie do Białegostoku trafi tylko 15 egzemplarzy, choć chętnych jest o wiele więcej.

W poniedziałek Biała Księga trafiła do rąk parlamentarzystów, członków rządu i dziennikarzy. Wydrukowano ją w 5 tys. egzemplarzy. Na 464 stronach przedstawiono dokumenty w „sprawie Oleksego", znane wcześniej opinii publicznej z prasowych przecieków. Są to służbowe notatki UOP, stenogramy rozmów oficerów urzędu z oficerami rosyjskich służb bezpieczeństwa oraz protokoły przesłuchań w wojskowej prokuraturze. W księdze nie ujawniono natomiast tych dokumentów, które są bezpośrednio związane z bezpieczeństwem państwa. Wycięto też pewne fragmenty protokołów ze śledztwa, które pozwoliłyby na identyfikację rosyjskiego oficera pozyskanego do współpracy z polskimi służbami specjalnymi. Brakuje również dokumentów, które naruszałyby dobra osobiste niektórych osób.

Wczoraj w niektórych warszawskich księgarniach i w Sejmie odbyła się promocja Białej Księgi. Ponieważ wydrukowano jej niewiele, trafiła tylko do nielicznych księgarń – jak obliczają księgarze do ok. 50, podczas gdy zainteresowanych Białą Księgą było ponad tysiąc. Dystrybucją książki zajmuje się Gospodarstwo Pomocnicze Urzędu Rady Ministrów, które rozdziela nakład i zajmuje się drukiem.

Na Białą Księgę polują też białostoccy księgarze. Jak się dowiedzieliśmy, już we wtorek pierwsze egzemplarze pojawią się w trzech księgarniach – przy ul. Liniarskiego (dawna Rolnicza), Mickiewicza (prawnicza) i w Naukowo-Technicznej przy ul. Lipowej.

W Państwowym Przedsiębiorstwie Dom Książki dowiedzieliśmy się, że do Białegostoku trafi 15 egzemplarzy.

– Mamy zapewnienia, że w ciągu siedmiu dni będzie dodruk i wtedy dostaniemy następnych 60 sztuk. Tylko nie wiem, czy wtedy będzie jeszcze takie zainteresowanie, zwłaszcza że książka kosztuje 25 zł – usłyszeliśmy w PP Dom Książki.

Z przeprowadzonej przez nas sondy wśród białostockich księgarzy wynika, że już od poniedziałku zainteresowanie Białą Księgą jest duże i klientów nie odstrasza dość wysoka cena.

AGNIESZKA MALISZEWSKA -SUCHOWIERSKA

Zamieszanie na polskim rynku paliwowym nie zachwiało siecią norweskiego koncernu „Statoil"

Stają na głowie

Przed tygodniem na kilku stacjach benzynowych CPN-u w Białostockiem i Łomżyńskiem zabrakło paliwa – przede wszystkim benzyny bezołowiowej 95 i zwykłej „żółtej" (94 oktany). Na stacjach benzynowych norweskiego koncernu „Statoil" nie brakowało paliw. Powstaje pytanie – dlaczego?

Norweski koncern ma w Polsce blisko 30 stacji, z czego dwie w regionie północno-wschodnim. Jedną w Białymstoku przy ul. Słonecznikowej (os. „Zielone Wzgórza") i drugą w Łomży przy al. Legionów. „Statoil" zaopatruje swoją sieć z 3 różnych źródeł – przede wszystkim z rafinerii w Płocku, a w mniejszym stopniu z wyprzedaży rezerw państwowych oraz własnego importu z firmowych rafinerii.

– Choć import jest nieopłacalny, to musieliśmy stanąć na głowie, aby nasi klienci nie stracili do nas zaufania – poinformowała Krystyna Antoniewicz Sas, rzecznik firmy „Statoil". – **Chyba się udało, bo paliwo było, a nawet w okresie największych kłopotów z olejem napędowym jedyne ograniczenie polegało na tym, że każdy przyjeżdżający nie mógł brać oleju do dodatkowych zbiorników**.

Rzeczniczka „Statoil" zdementowała przy okazji plotki na temat przejęcia przez Norwegów sieci koncernu „Amoco".

– Jak dotąd nie otrzymaliśmy jeszcze oferty sprzedaży od Amerykanów – poinformowała.

W połowie listopada „Statoil" zamierza uruchomić drugą, podobną do już istniejącej w Białymstoku, stację paliw – tym razem obok hotelu „Turkus" przy ul. Jana Pawła II (dawniej Zwycięstwa). Jej budowa dobiega już końca.

(RAF)

Konkubin został oskarżony o zabójstwo

Zaczęło się od libacji

Prokuratura Rejonowa w Białymstoku skierowała do sądu akt oskarżenia przeciwko 2 osobom, którym zarzuca pobicie kobiety w jednym z mieszkań w Starosielcach. Ofiara pobicia zmarła. Zdaniem prokuratora, najcięższe obrażenia zadał jej z premedytacją 26-letni oskarżony.

Do tragedii doszło 25 kwietnia. Tego dnia Joanna H. spotkała się z Mirosławem B. w jego domu. „Lokal" znany był z odbywających się w nim libacji. Oboje pili wódkę. W momencie, gdy przyszła im ochota na seks, weszła konkubina właściciela mieszkania. Widząc niekompletnie ubraną kobietę, uderzyła ją ręką w twarz, a potem za włosy przeciągnęła do kuchni. Tam biła ją jeszcze kilka razy, a potem zajęła się piciem wódki z „odzyskanym" mężczyzną i dwoma innymi, którzy akurat przyszli. Pobita kobieta wróciła natomiast do łóżka.

Po jakimś czasie do mieszkania w Starosielcach dotarł jej konkubin. Na widok leżącej Joanny H. zaczął okładać ją pięściami i wypominać, że nie poszła do pracy. Właściciel lokalu odciągnął go jednak i zaproponował alkohol. Przez pewien czas był spokój, aż nagle konkubin wrócił z powrotem do pokoju i znowu zaczął bić dziewczynę, krzycząc, że ją zabije. Właściciel mieszkania usiłował ponownie zapobiec tragedii, ale oskarżony uderzył go „z głowy" w twarz.

Sam zaś zaniósł Joannę H. do łazienki, kilka razy zanurzył jej głowę w misce z wodą, a potem zawlókł do kuchni. Tam ją skopał, a wreszcie chwycił rękoma za włosy i zaczął uderzać głową o podłogę. W tym samym czasie, wszyscy z wyjątkiem krwawiącego właściciela, oraz bijącego i jego ofiary, opuścili mieszkanie.

Gdy następnego dnia mężczyźni usiłowali obudzić kobietę, okazało się, że ta nie żyje.

Lekarz stwierdził u niej rozległe obrażenia wewnętrzne, ze złamaniem żeber, obrzękiem mózgu i wewnętrznymi krwotokami. W tej sytuacji konkubin został oskarżony o zabójstwo. Prokurator uznał, że intensywność i umiejscowienie zadawanych ciosów wskazują na to, że sprawca bijąc co najmniej godził się z możliwością śmierci kobiety.

Oskarżony był już wcześniej karany za pobicie. Teraz nie przyznał się do zarzucanego mu czynu (zabójstwa). Stwierdził jedynie, że uderzył ofiarę parę razy otwartą dłonią w twarz i raz kopnął. Sprawą zajmie się teraz Sąd Wojewódzki w Białymstoku.

(RAF)

Dział miejski
tel. 42-11-18
42-32-40

KINA PROPONUJĄ

POKÓJ

Wielka ucieczka

W piątek kino „Pokój" proponuje premierę widowiska akcji pt. „Reakcja łańcuchowa", w reżyserii Andrew Davisa, twórcy „Ściganego". Tym razem gonią Keanu Reevesa.

Davis wyrasta na głównego specjalistę w Hollywood od pogoni i ucieczek. W „Przesyłce" potencjalnych zabójców rosyjskiego prezydenta ścigał Gene Hackman, a w „Ściganym" nogi za pas brał Harrison Ford. Jako że jest to generalnie wyczerpujące fizycznie zadanie, tym razem uciekać będzie gwiazdor młodej generacji. Keanu Reeves („Speed", „Spacer w chmurach") gra dobrze zapowiadającego się naukowca, który wpada na trop strasznej afery, dzięki czemu staje się celem numer jeden pewnej zbrodniczej organizacji. W ucieczce pomagają mu: piękna kobieta (debiutantka Karen Reisz) i doświadczony policjant (świetny Morgan Freeman). Prawdopodobnie warto obejrzeć ten film choćby tylko dla Freemana, który po roli w „Siedem" wyrasta na najbardziej cenionego czarnoskórego aktora w Stanach. Zagranie w „Reakcji łańcuchowej" było zresztą dla niego dość emocjonującym przeżyciem – tzw. zdjęcia plenerowe kręcono w środku mroźnej zimy, w związku z czym zmarznięty aktor, jak twierdzi, był o krok od podjęcia decyzji opuszczenia planu. W trudnych chwilach pomagał mu ponoć tylko entuzjazm reżysera. **(tal)**

TON

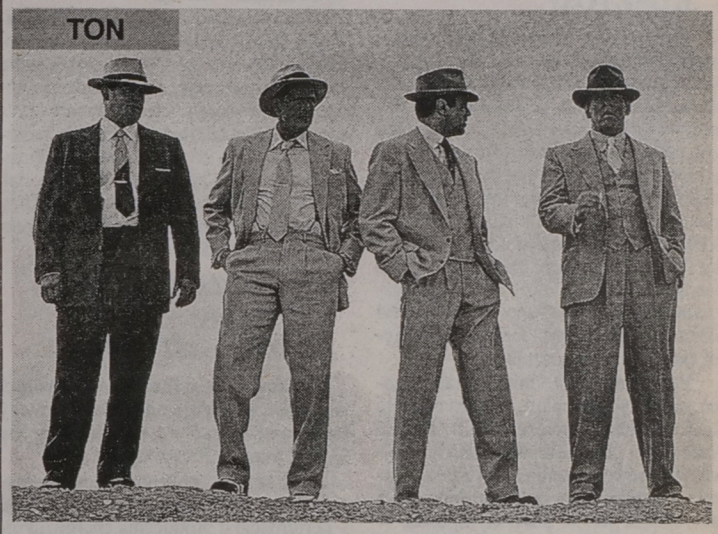

Gdzie ci mężczyźni...

Od piątku przez kino „Ton" przewijać się będzie szpaler twardych mężczyzn Hollywood w filmie „Nieugięci".

Rzadko się zdarza, by do jednego obrazu udało się dobrać tak wyrównaną i gwiazdorską obsadę. Grają: świetny Nick Nolte („Olej Lorenza", „Przylądek strachu"), John Malkovich („Król Olch"), Chazz Palminteri („Diabolique"), Michael Madsen („Wściekłe psy", „Gatunek"), Chris Penn („Wściekłe psy", znakomita rola w „Na skróty") i Treat Williams („Rzeczy, które robisz w Denver, będąc martwym"). A to niezwykle męskie i charyzmatyczne towarzystwo wspiera jeszcze Melanie Griffith!

W zasadzie lista ta powinna być wystarczającą zachętą do odwiedzenia kina, powiedzmy więc tylko pokrótce o fabule. Bohaterami filmu są członkowie elitarnej jednostki policyjnej „Hat Squad", która generalnie nie patyczkuje się z przestępcami. Więcej – ich metody działania niemal do złudzenia przypominają metody działania kryminalistów. Kłopoty zaczynają się, gdy „Hat Squad" trafia na zmasakrowane, damskie zwłoki, a trop wiedzie ku tajemnicom rządowym i eksperymentom z bronią atomową. Na dodatek w aferę zdaje się być zamieszany sam dowódca policyjnej brygady. **(tal)**

Krzyżówka z hasłem

Po rozwiązaniu krzyżówki, litery z pól: L-12, K-2, I-4, C-3, G-10, D-1 utworzą TRZECIĄ część hasła, którym jest przysłowie polskie.

POZIOMO: 1) naleśnik z mąki gryczanej, 3) pokarm dla pszczół, 8) miejsce w drewnie po przejściu piły, 9) ogół naczyń stołowych, 10) frazesy, komunały, 11) linia graniczna, 12) masa z palonego cukru i migdałów, 15) drugi pokos trawy, 18) urządzenie do łączenia wagonów, 20) bierka szachowa, 22) na butach rycerza, 23) muzyczne talerze, 24) zimny miesiąc, 25) mały samochód wyścigowy.

PIONOWO: 1) dźwięk ruchu skrzydeł owadów, 2) ogłoszenie w prasie, 4) siostra Baala, 5) cukierki w ruloniku, 6) choroba oczu, 7) świątynia buddyjska, 13) dodatkowa porcja żywności, 14) stolica Portugalii, 16) major lub pułkownik, 17) naczynie kuchenne, 19) rowek wycięty na śrubie, 21) boisko do tenisa.

„RAYEN"

KUPON NR 89/C

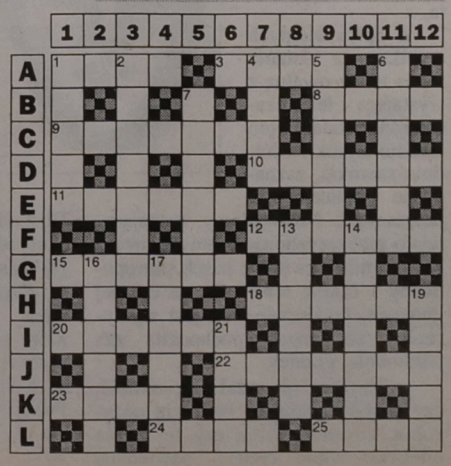

Krzyżówka z hasłem

Po rozwiązaniu krzyżówki, litery z pól: F-8, I-2, D-7, E-3 utworzą CZWARTĄ (ostatnią) część hasła, którym jest przysłowie polskie. Rozwiązanie krzyżówki (wraz z kuponami) prosimy nadesłać do Redakcji w ciągu 7 dni.

POZIOMO: 1) tętno, 3) myśl przewodnia, 8) malowana w piosence, 9) budynek na dawnych granicach miasta, 10) szrama na ciele, 11) mocarz, 12) wynik dzielenia, 15) owoc, pocisk lub kolor, 18) porcja odkrajanego chleba, 20) nicość, 22) ośrodek kultu religijnego chrześcijan, 23) nic, 24) daleko od Rzymu, 25) karciana pani.

PIONOWO: 1) opłata za przesyłki pocztowe, 2) wata drzewna, 4) rosły mężczyzna, 5) stop do wyrobu magnesów, 6) rozsada, 7) żona, 13) nastrojowość, uczuciowość, 14) próbny rysunek na płycie rytowniczej, 16) cel do trafienia w strzelectwie, 17) ciżba, ścisk, 19) dychawica, 21) najwyższe góry Ameryki Płd.

„RAYEN"

KUPON NR 89/D

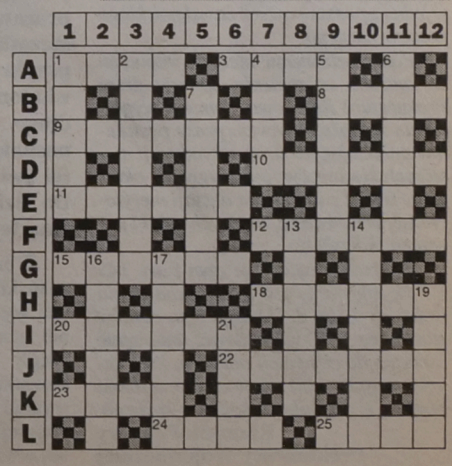

W Łomży lokatorzy oszczędzają, ciepłownicy podnoszą ceny

Kwadratura oszczędzania

Indywidualne rozliczenie kosztów zużycia energii do ogrzewania mieszkań wprowadziła łomżyńska Spółdzielnia Mieszkaniowa „Perspektywa". Kompleksowy program modernizacji instalacji c.o. kosztował spółdzielnię 8,3 mld st. zł. Oczekiwane są znaczące oszczędności w opłatach lokatorów za ciepło. Tymczasem Miejskie Przedsiębiorstwo Energetyki Cieplnej naciska na podwyżki cen energii.

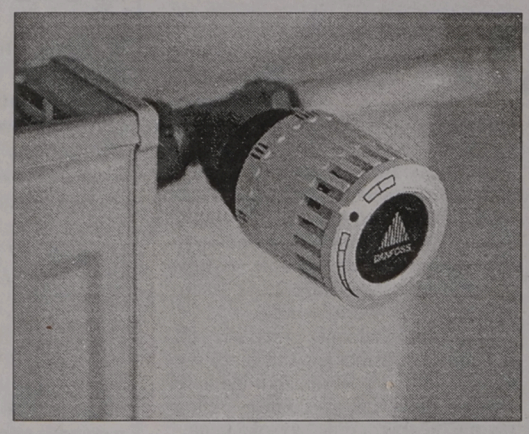

Instalacja zaworów termostatycznych i podzielników kosztów kosztowała 8,3 mld. st zł

Spółdzielnia rozpoczęła prooszczędnościowe inwestycje kilka lat temu. Opomiarowano wszystkie tzw. węzły cieplne przy blokach. Dzięki kontroli dopływu energii cieplnej do budynków w poprzednim sezonie grzewczym zaoszczędzono 1,9 mld st. zł. Lokatorzy otrzymali zwrot jednej miesięcznej opłaty za c.o.

TERMOSTATY I PODZIELNIKI KOSZTÓW

W sierpniu w „Perspektywie" rozpoczęto realizację programu opomiarowywania mieszkań i indywidualnego rozliczenia kosztów c.o. Zainstalowano termostaty grzejnikowe firmy Danfoss oraz tzw. podzielniki kosztów, urządzenia do pomiaru zużycia ciepła w każdym grzejniku firmy Raab Karcher Energieservice. Inwestycja kosztowała 8,3 mld st. zł. Spółdzielnia uzyskała dotację państwową 3,4 mld; lokatorzy częściowo spłacą pozostałą kwotę z oczekiwanych oszczędności. Zainstalowano w sumie w 64 blokach ponad 12 tys. termostatów i tyleż podzielników kosztów.

W ubiegłym tygodniu, na zakończenie realizacji kontraktu, przedstawiciele Raab Karcher zaprezentowali Radzie Nadzorczej „Perspektywy" zasady indywidualnego rozliczania opłat za c.o. Firma ta, działająca na polskim rynku od 5 lat, rozlicza już w podobny sposób, w oparciu o odczyty podzielników ciepła i specjalny program komputerowy, koszty c.o. w 250 tysiącach mieszkań spółdzielczych w całym kraju.

– To, co robimy, to rodzaj misji społecznej na zasadach komercyjnych – powiedział przedstawiciel warszawskiego Oddziału Raab Karcher, T. Liberadzki. – **Nasza działalność służy oszczędzaniu energii, a więc zarówno środowisku naturalnemu, jak i dobru mieszkańców, którzy w mniejszym stopniu ponoszą coraz wyższe koszty wytwarzania energii.**

Zastosowanie termostatów z podzielnikami kosztów umożliwia lokatorom świadome oszczędzanie ciepła, gdyż mają oni gwarancję, że oszczędności zaowocują zwrotem nadpłaconych zaliczek. Według technicznych analiz zaoszczędzić można 20 proc. wnoszonych zaliczkowo opłat za c.o. W praktyce, jak twierdzą przedstawiciele Raab Karcher, w większości spółdzielni oszczędności sięgają nawet 30 proc.

DO OSZCZĘDZANIA TRZEBA DWÓCH STRON

– Choć system funkcjonuje krótko, wszystko wskazuje na to, że lokatorzy będą oszczędzać – twierdzi Zbigniew Lipski, prezes „Perspektywy".

Wdrożenie programu oszczędnościowego wywoła – jak się oczekuje – perturbacje u producenta energii. „Perspektywa", obok Łomżyńskiej Spółdzielni Mieszkaniowej i zasobów komunalnych, jest głównym odbiorcą ciepła z Miejskiego Przedsiębiorstwa Energetyki Cieplnej. Dyrektor MPEC Mieczysław Mielcarek twierdzi, że jego przedsiębiorstwo ponosi pewne stałe koszty przy wytwarzaniu energii; im mniej jej sprzeda, tym wyższa musi być cena, by pokryć te koszty. Nie wróży to dobrze spółdzielczemu programowi oszczędzania ciepła. Istnieje obawa, że w niedługim czasie upragnione oszczędności zostaną „zjedzone" przez podwyżki cen energii.

WYŻSZA OD MINISTERIALNEJ

W tym roku MPEC podwyższał już „swoją", tzn. niezależnie od podwyżek ministra finansów, cenę energii cieplnej o 7 proc. We wrześniu wystąpił do odbiorców z kolejną propozycją podwyżki od 1 października o 8 proc.

– Nie wyrażamy zgody, gdyż stawka, którą MPEC stosuje już w tej chwili, wyższa jest od ceny urzędowej ministra finansów – mówi księgowa spółdzielni. **– Na dodatek zapowiadają kolejną podwyżkę od stycznia przyszłego roku.**

W spółdzielni mają świadomość, że opór przeciwko podwyżce będzie możliwy co najwyżej do końca tego roku. Zarząd zapowiada, że przyjmie wyższe ceny jedynie pod warunkiem, że MPEC zmodernizuje kilka węzłów cieplnych pod kątem oszczędności poboru energii. Na razie, jak twierdzą spółdzielcy, jest to jedyny sposób na skłonienie łomżyńskiego monopolisty do prooszczędnościowych inwestycji.

(MK)

Fot. A Zgiet

W Giżycku

Nie zabierajcie słońca

Mieszkańcy jednego z bloków przy ul. Nowowiejskiej w Giżycku protestują przeciwko usytuowaniu nowego bloku mieszkalnego budowanego przez Spółdzielnię Mieszkaniową „Polamowiec". 24 sygnatariuszy protestu twierdzi, iż nowo budowany blok uniemożliwi dostęp słońca do ich mieszkań od strony zachodniej.

Faktycznie, według planów, pięciokondygnacyjny budynek powstający 17 metrów od istniejącego bloku będzie od godz. 15 zasłaniał słońce w dwóch klatkach bloku przy Nowowiejskiej 29a. 9 października miejscowy Urząd Rejonowy przeprowadził na placu budowy wizję lokalną, której konkluzją jest stwierdzenie, iż usytuowanie budynku jest zgodne z prawem budowlanym. Tymczasem protestujący twierdzą, iż jest wręcz przeciwnie ponieważ wysokość wznoszonego budynku jest większa od odległości od bloku już istniejącego, co wyraźnie koliduje z prawem budowlanym.

Pierwotnie SM"Polamowiec" miała zamiar budować blok 4-kondygnacyjny, co byłoby zgodne z obowiązującym prawem. Jednak prezes spółdzielni uzyskał zezwolenie od Ministerstwa Gospodarki Przestrzennej i Budownictwa na dodatkową kondygnację. *Poprzez stosowanie minimalnych odległości między budynkami mieszkalnymi, zagęszczają się osiedla, na których nie ma już miejsca na zieleń i place zabaw dla dzieci* – piszą w proteście mieszkańcy istniejącego bloku pytając: *Dlaczego do końca życia mamy mieszkać jak sardynki w puszce ?*

– Zawsze znajdą się ludzie, którym będzie coś przeszkadzało. Nawet jakbym ten dom stawiał 30 metrów dalej to i tak komuś by się nie podobało – mówi Jan Sawczuk, prezes SM "Polamowiec".

Prezes Sawczuk przyznaje, iż nie konsultował z mieszkańcami osiedla lokalizacji nowego bloku. Tłumaczy to brakiem czasu.

– Lokalizacja została narzucona przez warunki gruntowe, jakie panują na tym terenie i najprawdopodobniej z tego powodu będzie to ostatni budynek na tym osiedlu – mówi J. Sawczuk.

Mieszkańcy bloku przy ul. Nowowiejskiej 29a nie przestają protestować. Piszą odwołania do wyższych władz. Przed ich oknami stoi już dźwig i wylewane są fundamenty nowego budynku. Co więcej, z drugiej strony ich bloku, w odległości ok. 20 metrów, stoi budynek należący do firmy „Yellow", której przedstawiciele mówią o planach dobudowania nowej, czwartej, kondygnacji.

(k.z.)

Czy zmiany systemowe w służbie zdrowia oznaczają poprawę usług lekarskich?

Wymusić zmiany

Dwudniowe konsorcjum na rzecz zdrowia, które odbyło się w Chełchach k.Ełku, przebiegało pod hasłem zmian systemowych. Mają one na celu przejście na nowy system opieki zdrowotnej, zapewniający poprawę w wyposażeniu ośrodków i w jakości usług lekarskich.

Wydminy, jako pierwsze, rozpoczęły taką działalność.

– Przejęliśmy 4 lata temu służbę zdrowia od wojewody – mówi E. Przyłucki, wójt gminy. **– W pierwszym roku była to jedynie podstawowa opieka zdrowotna. Następne lata przyniosły już usługi w pełnym zakresie.**

Jak wynika z rozmowy – gmina radzi sobie z finansami. Pacjenci spotykają się z miłą obsługą. Badani są na dobrym, specjalistycznym sprzęcie. Nie muszą już jeździć do odległych ośrodków zdrowia, by mieć pewność, że będą dobrze obsłużeni. Nowy system wymusił szkolenia lekarzy, podnoszenie ich kwalifikacji. Wójt Przyłucki twierdzi, że pacjenci są zadowoleni z usług.

Dr D. Dudarewicz, szef wydziału zdrowia UW prognozuje, że w 1997 r. będzie już 50 proc. gmin, które podpiszą porozumienia z wojewodą. Niestety, środowiska lekarskie nie chcą przejść na nowy system pracy.

– Przeciwni są ci, którzy obawiają się, że ich interesy zostaną naruszone – mówi dr Dudarewicz. **– Chodzi tu przede wszystkim o pieniądze.**

W samym Ełku trudno jest ustalić konkretny termin, kiedy zmiany systemowe obejmą miasto. Możemy się jednak spodziewać, że w przyszłym roku podjęte zostaną próby w tym kierunku.

(ko)

ECHA PUBLIKACJI

W związku z ukazaniem się w dniu 17.10.1996 r. w „Gazecie Współczesnej" artykułu, zatytułowanego „Łaskawy prokurator", uprzejmie proszę o zamieszczenie następującej odpowiedzi:

Prokurator wykonuje swoje zadania na podstawie ustawy o prokuraturze oraz innych ustaw, w tym na podstawie kodeksu postępowania karnego. Prowadząc lub nadzorując postępowanie przygotowawcze w sprawach karnych zobowiązany jest kierować się podstawowymi zasadami i dyrektywami postępowania, między innymi wiąże go zasada obiektywizmu, zawarta w art. 3 § 1 kpk, obejmująca zarówno dyrektywę bezstronności organów procesowych w odniesieniu do stron i innych uczestników postępowania, jak i zakaz kierunkowego nastawienia do określonej sprawy karnej i sprawcy.

Postulat zawarty w artykule „Łaskawy prokurator" innego, ostrzejszego traktowania kierowców zza wschodniej granicy, jest nie do przyjęcia, godzi bowiem w jedną z podstawowych zasad polskiego procesu karnego.

Pokrzywdzonemu, niezadowolonemu ze sposobu załatwienia sprawy przez Prokuraturę Rejonową, zamiast wygłaszania za pośrednictwem prasy postulatów zmierzających do dyskryminacji niektórych kierowców, przysługiwały określone środki zaskarżenia decyzji merytorycznej prokuratora, z których mógł i powinien skorzystać.

Podkreślić należy, że czyn z art. 145 § 1 kk zagrożony jest karą pozbawienia wolności do lat 3. Do tego typu czynów stosowane jest warunkowe umorzenie zarówno do obywateli polskich, jak i zagranicznych, jeśli zachodzą przesłanki opisane w artykule 27 kodeksu karnego.

Rzecznik Prasowy
Prokuratury Wojewódzkiej
MARIA KUDYBA

W olmonckim lesie znaleziono szczątki zwłok ludzkich

Ktokolwiek zna

W maju tego roku w lesie w pobliżu podbiałostockich Olmont pracownicy nadleśnictwa znaleźli szczątki zwłok ludzkich. Były one przykryte gałęziami. Od początku wiadomo było, że leżą w lesie dość długo – znajdowały się w daleko posuniętym rozkładzie. Część kości zwierzęta rozciągnęły po lesie. Do dziś nie są znane personalia zmarłej osoby.





Z badań przeprowadzonych w poznańskim zakładzie medycyny sądowej wynika, że zwłoki prawdopodobnie leżały w lesie od lipca 1994 roku. Biegli na podstawie odnalezionych szczątków odtworzyli przypuszczalny wygląd osoby zmarłej. Najprawdopodobniej była to osoba w wieku 25–30 lat, o wzroście ok. 165 cm. Płeć nie została jednoznacznie stwierdzona, choć wiele przemawia za tym, że była to kobieta.

Z opisu biegłych wynika, że zmarła miała twarz owalną z wystającą i lekko zaostrzoną brodą. Czoło średnio wysokie i średnio szerokie, zaznaczone okolice kości jarzmowych. Nos wydatny, wystający, lekko przekrzywiony w prawą stronę. Zmarła miała na sobie pasek skóropodobny i czarne tenisówki na czarnej gumowej podeszwie. Nie jest wykluczone, że zmarła pochodziła zza wschodniej granicy.

– Biegłym nie udało się ustalić, czy osoba ta zmarła śmiercią naturalną, została zabita, czy też sama odebrała sobie życie – powiedział nadkom. Jacek Biernacki z Wydziału Dochodzeniowo-Śledczego KRP w Białymstoku. **– Nie znamy również jej tożsamości.**

Osoby mogące udzielić jakichkolwiek informacji w tej sprawie – które znały podobną kobietę lub słyszały o jej zniknięciu – proszone są o kontakt z Komendą Rejonową Policji w Białymstoku przy ul. Bema 4, tel. 77-24-30, 77-24-20 lub 997.

(jg)

FIAT
Z ATRAKCYJNYM PEŁNYM
UBEZPIECZENIEM
(OC, AC, NW, KR)
W PZU LUB WARCIE
PRZY SKŁADCE:
- 126 el 400 zł/rok
- Cinquecento Young,
VAN - 700, 600 zł/rok
- Cinquecento Happy,
Sporting, VAN - 900, 660 zł/rok
- Uno 1,0 Fire, 1,4 ieS, 1.70,
1.0 VAN, 1.4 VAN - 850 zł/rok
- Punto 55 SX i 75 SX - 1090 zł/rok
- Bravo 1,4 SX i 1,6 SX - 1300 zł/rok
- Brava 1,4 S i 1,6 SX - 1300 zł/rok
PRZYJMUJEMY ZAMÓWIENIA NA
KONTYNGENT '97
- MAREA 1,6 SX; 1,9 TD SX
- MAREA Weekend 1,6 SX; 1,9 TD SX
Fiat Assistance (pomoc drogowa 24h)
Samochód używany w rozliczeniu
Kredyt 12,19% - w ciągu 60 min
Rabat na usługi serwisowe
Urządzenia antykradzieżowe
w Zakładzie Najwyższego Zaufania
16755
POLMOZBYT
Białystok, ul. Zwycięstwa 10
✆ (085) 512-540, 517-332

Statystyka na talerzu

Demokratyczny ziemniak

Zmieniają się nasze upodobania kulinarne. Od kilku lat zdecydowanie więcej jemy margaryn i drobiu – podają statystyki Wojewódzkiego Urzędu Statystycznego w Białymstoku. Mniej wypijamy mleka. Statystyczni bogaci jedzą więcej owoców.

Pod koniec lat 80. Polak zjadał rocznie około 8 kg drobiu. Od czterech lat kurczaki i indyki smakują nam coraz bardziej. Obecnie na nasz stół trafia już ponad 13 kg drobiu i przetworów drobiowych. Chętniej też smażymy na olejach roślinnych, zamiast na smalcu, a do kanapek używamy margaryny. Masła jemy rocznie niecałe 3,5 kg. Dla porównania jeszcze 8 lat temu zjadaliśmy prawie 9 kg.

W spożyciu owoców, chociaż ostatnio jemy ich trochę więcej, i tak zajmujemy jedno z ostatnich miejsc w Europie. Statystyczny Polak zjadł w ubiegłym roku 41 kg świeżych owoców, a np. Grek – 200 kg. Więcej owoców jedzą bogaci i mniejsze rodziny. Na przykład osoby samotne miesięcznie zjadają prawie 6 kg owoców, członek rodziny 3-osobowej – 3,60 kg, a 6-osobowej – niecałe 2,5 kg. Polacy zdecydowanie najbardziej lubią jabłka.

Chętniej niż owoce kupujemy warzywa, zwłaszcza kapustę, marchew i pomidory. Miesięcznie zjadamy ich około 5 kg. Podobnie jak w przypadku owoców, statystyczni bogaci jedzą ich więcej – prawie 8 kg miesięcznie. Biedniejsi i członkowie licznych rodzin jedzą przeciętnie po 4 kg warzyw.



Taki stół w powszechnej opinii uchodzi za „bogaty", choć chyba nie jest najzdrowszy

Najbardziej demokratycznym produktem żywnościowym są ziemniaki. W dużych ilościach – średnio po prawie 9 kg miesięcznie – jedzą je i bogaci, i biedni. Wszyscy piją coraz mniej mleka. W ubiegłym roku statystyczny Polak wypił niecałe 90 l mleka, a np. w 1988 r. – 271 l. Najwięcej mleka piją dzieci i młodzież (60 proc. spożywa je codziennie), rolnicy oraz emeryci i renciści.

Ci ostatni zjadają również dużo mięsa i jajek (wyprzedzają ich tylko rolnicy). Owoców i warzyw spożywają tyle co najbogatsi. Jedzą też dużo serów, roślin strączkowych, ryb i przetworów rybnych. Tym wynikom przeczą badania opinii grup społecznych na temat zaspokojenia podstawowych potrzeb (w I półroczu ub.r.). Ponad połowa emerytów i rencistów stwierdziła, że brakuje im pieniędzy na zakup żywności.

Wyniki obu badań w przypadku osób bezrobotnych i korzystających z pomocy opieki społecznej są zgodne. Jedzą najmniej, a ich posiłki są mało urozmaicone. Niedobory pożywienia są uzupełniane produktami zbożowymi.

MN

Fot. A. Zgiet

W Węgorzewie

Otwarto wypożyczalnię

W Węgorzewie otwarto wypożyczalnię sprzętu ortopedycznego i rehabilitacyjnego. Jest to już druga, po Olecku, tego rodzaju placówka w woj. suwalskim.

W Węgorzewie będzie można wypożyczać (także kupić na raty bez procentów) m.in. wózki inwalidzkie, łóżka szpitalne, chodziki, podpórki, kule, laski, urządzenia do ćwiczeń i sprzęt dla niewidomych. Wypożyczalnia, tak jak inne, jest finansowana przez Państwowy Fundusz Rehabilitacji Osób Niepełnosprawnych. Godziny otwarcia: 10–18, w soboty od 10 do 14.

(m)

Postanowił, że będzie żył sto lat

Najstarszy w Olecku

Pan Jerzy Dundulis, mieszkający w Olecku przy ulicy Składowej 3A, obchodzi jutro setne urodziny. Opiekuje się nim jedna z młodszych córek – Alina Dundulis.

Jerzy Dundulis urodził się 31 października 1896 roku we wsi Sinica, w powiecie dzisnieńskim województwa wileńskiego, dziś te tereny znajdują się na Białorusi. Ojciec jego był rolnikiem, ale dbał o wykształcenie dzieci – Jerzy w 1914 r. ukończył rosyjskie (były to jeszcze czasy zaborów!) gimnazjum.

W 1915 r. został powołany do wojska, a w dwa lata później znalazł się na froncie. Nie nawojował się zbyt wiele, bo po ranach odniesionych latem tego samego roku, kurował się na tyle długo, że kiedy wyzdrowiał, wojna prawie dobiegała końca. Przez wiele lat pracował jako urzędnik i choć w latach dwudziestych odziedziczył po ojcu kilka hektarów, to jak sam twierdzi – do rolnictwa nigdy nie miał zamiłowania i nadal pracował umysłowo. W 1919 roku ożenił się i przeżył w małżeństwie z Aleksandrą ponad 70 lat. Mieli 8 dzieci – 4 córki i 4 synów. Aleksandra zmarła w 1990 r., przeżywszy 90 lat. Nie żyje też jeden z synów. Dwoje dzieci mieszka w Olecku, pozostałe w różnych stronach świata – Wrocławiu, Rudzie Śląskiej, na Białorusi i w Kanadzie.

Pan Jerzy pochodzi z długowiecznej rodziny, jeden z jego wujów przeżył 116 lat! „Tato – mówi córka Alina – zawsze był bardzo uparty, jeszcze w młodości postanowił, że będzie żył sto lat. Obecnie prowadzi higieniczny tryb życia, bardzo przestrzega diety przepisanej przez lekarza".

Urodzinowe uroczystości mają być bardzo skromne, malutkie mieszkanko może pomieścić niewielu gości, przybędzie tylko najbliższa rodzina mieszkająca w Polsce. Cała rodzina liczy obecnie kilkadziesiąt osób. Jubilat doczekał poza 8 dzieci, 13 wnuków, 13 prawnuków i 6 praprawnuków. Jubileusz rozpocznie się 30 października, o godz. 16 – mszą świętą, którą ks. prałat Edmund Łagut odprawi w mieszkaniu państwa Dundulisów.

Redakcja „Gazety Współczesnej" przyłącza się do najlepszych życzeń – zdrowia i długich lat życia składanych Szanownemu Jubilatowi przez dzieci, wnuki, prawnuki i praprawnuki.

(mpo)

Oddział Redakcji GAZETY WSPÓŁCZESNEJ w Olecku, pl. Wolności 22, p. 1 (w budynku Oleckiego Centrum Kultury). Telefon (0116) 37-84 (jest to równocześnie nr faxu, czynnego przez całą dobę).

Przypominam Czytelnikom i mieszkańcom Olecka i okolic, że co wtorek, w godzinach 14-16, pełnię dyżur redakcyjny, podczas którego każdy, kto zechce przekazać jakąś informację, nadającą się do prasy – zostanie przyjęty i wysłuchany. Zapraszam do współpracy – także korespondencyjnej.

ANNA ANDRZEJEWSKA -JURGIEL



W Suwalskiem przypominają tańce z Wileńszczyzny

Potańcujemy?

Niedawno w Giżyckim Domu Kultury Mirosław Nalaskowski (ROKiS Suwałki) spotkał się z nowo powstającą grupą taneczną, w której średnia wieku wynosi około 70 lat. Celem było podsumowanie dopiero co rozpoczętej działalności i podjęcie decyzji: „Co dalej?"

Trochę ponad miesiąc temu pan Nalaskowski z kilkoma instruktorami tańca z placówek kulturalnych województwa suwalskiego ruszył w teren na badania, których przedmiotem było zebranie wśród przesiedleńców zamieszkujących okolice Ełku, Giżycka, Węgorzewa informacji o prawie całkiem zapomnianych polskich tańcach ludowych z terenu Wileńszczyzny. Miał sporo wątpliwości, czy nie jest za późno – upłynęło przecież ponad pięćdziesiąt lat od chwili wysiedlenia i niewiele już zostało ludzi pamiętających przedwojenne wiejskie zabawy. Zdążył jednak przed ostatnim dzwonkiem. Udało się zebrać grupę ludzi pamiętających i potrafiących zaprezentować dawne tańce.

Współpraca układała się znakomicie, choć tancerze nie zawsze są w zbyt dobrej formie, bo wiek swoje robi, a ciężkie przeżycia wojenne i pozbawienie domów i stron ojczystych nie pozostało bez śladu. Niektórzy z nich dodatkowo jeszcze „przeszli" Sybir. Mimo to wszyscy bardzo starali się, by choć cząstkę kresowej tradycji ocalić od zapomnienia.

Badania przyniosły nadspodziewane efekty, na tyle pomyślne, że po 3–4 próbach udało się naprędce zorganizowaną grupę taneczną „Towarzystwa Miłośników Wileńszczyzny i Grodzieńszczyzny" zaprezentować na XII Ogólnopolskim Konkursie Tradycyjnego Tańca Ludowego w Rzeszowie (19–20 X 1996 r.). Nie obyło się bez drobnego podstępu – tancerzom nie powiedziano, że jest to impreza konkursowa, by ich nie zniechęcić. Po fakcie sami przyznali, że gdyby wcześniej o tym wiedzieli – nie odważyliby się wystąpić. Nie spodziewano się i nie przyznano żadnej nagrody, rywalizacja z zespołami występującymi od 20–30 lat – była niemożliwa.

– Nie o to chodziło – jak powiedział Mirosław Nalaskowski. – **Ten niespodziewany wyjazd miał inne cele. Po pierwsze pomóc uwierzyć w siebie, udowodnić, że mają coś ciekawego do pokazania. Po drugie – przyjrzeć się pracy innych, podpatrzeć jak tańczy się grupowo, jak indywidualnie, jak buduje się „obrazek" na scenie i oswoić ze sceną.**

Członkowie grupy tanecznej w swobodnej rozmowie wyrazili sporo wątpliwości, było trochę dyskusji i wahań, ale kiedy zamiast podsumowania Mirosław Nalaskowski zapytał: „Potańcujemy?", to wszyscy prawie zerwali się od stołu, zostawiając nie dopite kawy i nie dojedzone bardzo smakowite ciasta (własnoręcznie upieczone przez panie), by przejść na I piętro do dużej sali i pokazać jak się dawniej tańcowało – kadryla, polkę, mazurka, podespana i parę innych mało znanych, a godnych uwagi, tańców. Tancerzom przygrywała przybyła z Sulim kapela dziarskich młodzieńców, z których każdy ukończył już 80 lat. Na oryginalnych cymbałach grał pan Józef Iwanowski, na harmonii – pan Mieczysław Kozak, a na skrzypcach – pan Dymitr Podgórny.

ANNA ANDRZEJEWSKA-JURGIEL

Suwalski portret dziko żyjącej zwierzyny

Młodzi o przyrodzie

Rozstrzygnięto wielki konkurs plastyczny dla dzieci i młodzieży ze szkół w woj. suwalskim pn. „Portret dziko żyjącej zwierzyny", zorganizowany z inicjatywy Polskiego Związku Łowieckiego w Suwałkach. Jury, któremu przewodniczył prof. Andrzej Strumiłło, ogółem przyznało 75 nagród i wyróżnień.

Zainteresowanie konkursem przeszło najśmielsze oczekiwania organizatorów, bowiem wpłynęły aż 1544 prace plastyczne oraz 82 prace literackie. Do walki o laury stanęli reprezentanci 36 szkół z terenu całego województwa suwalskiego.

– Temat „Portret dziko żyjącej zwierzyny" jest w pewnym sensie autoportretem człowieka. Dziecko, podejmując to zadanie, z właściwą mu swobodą wyobraźni, odwagą oraz świeżością warsztatu wolnego od konwencji i manier, zbliżyło nas do tej epoki w rozwoju ludzkości, kiedy to jaskiniowy łowca na skałach groty umieszczał magiczny obraz zwierzęcia – mówił prof. Andrzej Strumiłło, podczas uroczystości wręczania nagród. **– Trudne zadanie miał sąd konkursowy, wiele prac cechowało bowiem bogactwo inwencji, różnorodność środków ekspresji, użytych materiałów, zestawień barwnych, wyrafinowanie linii i kompozycji** – uzasadniał przyznanie 34 nagród równorzędnych oraz 30 wyróżnień.



Jedna z nagrodzonych prac, Pawła Mosiejko, lat 14

W kategorii literackiej nagrodzono 11 młodych poetów i prozaików. Ogólnie, najwięcej nagród przypadło w udziale uczniom szkół podstawowych z Becejł, Słobódki, Rynu, oleckiej „jedynki", orzyskiej „dwójki" oraz suwalskiej SP nr 5.

Wystawę pokonkursową można oglądać w galerii „Chłodna 20" przy ul. Noniewicza w Suwałkach.

(gram)

W Suwałkach

Muzyczne Zaduszki

Magda Orłowska, Katarzyna Nowikow oraz zespół „SHAMROCK" wystąpią w programie pt. „Muzyczne Zaduszki". Koncert odbędzie się w poniedziałek, 4 listopada br. o godz. 18.30 w sali Regionalnego Ośrodka Kultury i Sztuki w Suwałkach, przy ul. Noniewicza. Wstęp wolny.

(gram)

Przed premierą w BTL

Cyrano de Doliński

Rozpoczęty kilka tygodni temu sezon kulturalny w Białostockim Teatrze Lalek intryguje sympatyków tej popularnej sceny. Do najbardziej zwracających uwagę i zaabsorbowanych aktorów należy Ryszard Doliński, chociaż na brak zajęć nie może narzekać nikt w zespole.

To, co się dzieje, należy traktować w kategoriach wydarzeń. Niedawno pan Rysiek zdobył w stolicy „Wielką Ogródkową" za rolę w widowisku „Niech żyje Punch!", a jego koledzy – inne festiwalowe nagrody. Ostatnio pokazano też eksperymentalną „Alicję w krainie czarów" w konwencji czarnego teatru, a w najbliższą niedzielę, 3 listopada, o godz. 20, odbędzie się premiera „Cyrana de Bergerac" Edmonda Rostanda, przedstawienia adresowanego do widowni dorosłej.

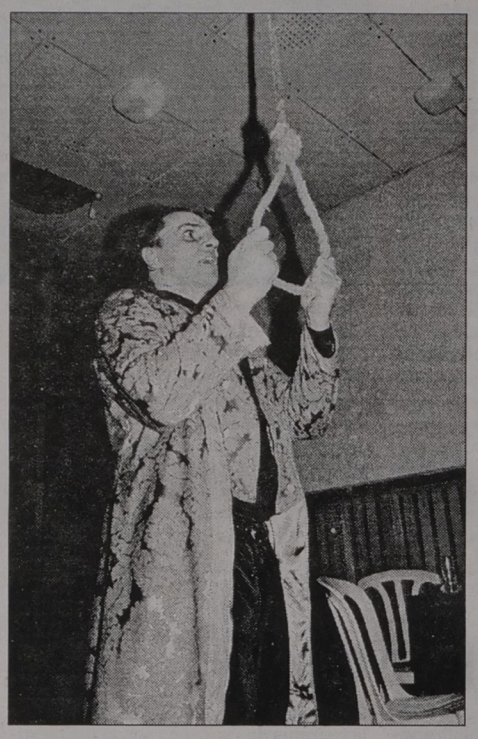

Po nagrodzonej kreacji w „Punchu..." (na zdjęciu) zobaczymy Ryszarda Dolińskiego jako Cyrana de Bergerac

W tytułowej roli zobaczymy właśnie Ryszarda Dolińskiego z Iwoną Szczęsną jako Roksaną i w otoczeniu takich aktorów jak: Wiesław Czołpiński, Krzysztof Pilat, Paweł Aigner, Andrzej Beya-Zaborski, Alicja Butkiewicz, Ewa Sierzputowska, Paweł Szymański, Mirosław Wieński, Adam Zieleniecki i Piotr Damulewicz.

Przygody słynnego wielkonosego zabijaki Cyrana („de Doliński") pojawią się w BTL – można rzec – w wersji słowackiej. Reżyserem widowiska (bez lalek) jest Marian Pecko z Banskiej Bystrzycy, scenografię i kostiumy przygotował Jaroslav Valek, muzykę – Robo Mankovecky, a układ pojedynków – Lubo Blasko. Kto nie zdąży na premierę, będzie mógł zobaczyć „Cyrana de Bergerac" w dniach 4, 5, 6 i 8 listopada o godz. 18 lub 7 listopada o godz. 19.

(kon)
Fot. A. Zgiet

Premiera w łomżyńskim Teatrze Lalek

Leśmianowskie dylematy

W niedzielę w Państwowym Teatrze Lalek w Łomży odbyła się premiera „Dziejby leśnej" Bolesława Leśmiana w reżyserii Jarosława Antoniuka. Jest to nietypowy spektakl w repertuarze łomżyńskiego teatru, grającego głównie dla dzieci. Zagrany w pełni w żywym planie, adresowany jest do młodzieży i dorosłych. Jest to bardzo udany debiut reżyserski dyrektora łomżyńskiej sceny.

Fabuła poematu Leśmiana osnuta jest wokół żywota wymyślonego przez poetę św. Makarego. Ten asceta, chcąc doznać objawienia i zbliżyć się do Stwórcy poprzez przeniknięcie tajemnicy śmierci, postanawia spędzić noc w pogańskim grobowcu. Drwi z pogańskich zmarłych, obierając sobie jako poduszkę zwłoki młodej dziewczyny.

Bóg nie nagradza go jednak poznaniem. Następuje nieoczekiwany zwrot wydarzeń. Dziewczyna budzi się do życia, ożywiona przez demony. Na jego oczach jeszcze raz przeżywa swoje ostatnie chwile – miłość i śmierć. Pod wpływem tego „spektaklu" Makary doznaje zwątpienia w dotychczas wyznawaną hierarchię wartości. Dochodzi do wniosku, że były to wartości fałszywe, a prawdziwego objawienia można doznać jedynie w bezpośrednim kontakcie z drugim człowiekiem.

Reżyser, dokonując adaptacji scenicznej poematu, eksponuje leśmianowską apologię życia, której poetycką parabolą jest kultura słowiańska. Człowieka nie uszczęśliwią myślowe spekulacje, które tylko pozornie zbliżają go do tajemnicy istnienia – powtarza za Leśmianem Antoniuk. Może być szczęśliwy tylko w pełni żyjąc i przeżywając naturę, miłość i śmierć.

Wydobyciu idei spektaklu podporządkowane są bogata scenografia Kaina Maya, muzyka Bogdana Szczepańskiego oraz choreografia Kazimierza Pawczyńskiego, dzięki której taniec w spektaklu jest czynnikiem jednoczącym człowieka z naturą.

Główne role – Makarego (Zbysław Wilczek) i Dziewczyny (Beata Antoniuk) to prawdziwe kreacje, świadczące o dużych możliwościach aktorów łomżyńskiego teatru, zaszufladkowanych dotychczas jako „lalkarze".

(MK)

W Giżycku

Jazz żywcem

Już po raz piąty odbędą się Giżyckie Zaduszki Jazzowe, których sponsorem od dwóch lat jest browar w Żywcu.

Inauguracją imprezy odbywającej się tradycyjnie w kawiarni Stowarzyszenia „Wspólnota Mazurska" będzie czwartkowe wspomnienie poprzednich zaduszek. W piątek o godz. 20 wystąpi trio „Special Edition II", nowa formacja giżycko-olsztyńska, która sprawi miłośnikom jazzu niewątpliwą niespodziankę swoimi nowymi kompozycjami. Sobotni wieczór należeć będzie do katowickiego sekstetu „Murakaka" z obiecującą młodziutką wokalistką, Agnieszką Wilczyńską. Piotr Konstantynowicz, organizator Giżyckich Zaduszek Jazzowych, zapowiada na niedzielny finał specjalną niespodziankę.

(k.z.)



TELEFONY KOMÓRKOWE
ZA DROBNE PIENIĄDZE
CENTERTEL
Ten telefon zarabia na siebie
SALON PEUGEOT
tel. (085) 75-57-21, ul. 27 Lipca 1/1
Profesjonalny montaż
do samochodów
Wschodnie
Towarzystwo Leasingowe
❑ - leasing operacyjny
❑ - możliwość zaliczenia opłat leasingowych do kosztów uzyskania przychodów
Białystok, ul. Fabryczna 1
tel. (085) 53-81-52
16968

info BIZNES
TYGODNIOWY INFORMATOR GOSPODARCZY

RICOH
15351
KSEROKOPIARKI
urządzenia biurowe
PREZENTACJA
9°°-16°°
ANYO
R. ZAŁ. 1990
Autoryzowany Dealer
Ricoh Polska
Białystok, ul. Wyszyńskiego 2, lok. 2
☎ (0-85) 420-471 w. 281.

OPROCENTOWANIE LOKAT ZŁOTOWYCH (dane w tabeli zebrane 29.10.1996 r.)

NAZWA BANKU	a vista	ROR	1 mies.	2 mies.	3 mies.	6 mies.	9 mies.	12 mies.	24 mies.	36 mies.	kapitalizacja odsetek	minimalny wkład
BANK GDAŃSKI SA	7,0	14,4	16,0	—	17,0	18,3	—	18,3	—	—	po terminie	30 zł (wkład o zmiennej stopie procentowej) 1 tys. (wkład o stałej stopie)
BANK GOSPODARKI ŻYWNOŚCIOWEJ	10,0	15,0	15,0	16,0	17,0	19,0	—	20,0	—	—	po terminie	50 zł
BANK HANDLOWY SA	12,0	—	16,0	—	16,0	16,07	—	16,57	16,57	16,57	po terminie	5 tys. zł
BANK INICJATYW GOSPODARCZYCH BIG SA	—	—	16,0	17,0	17,5	18,75	19,5	20,5	23,0	26,0	po terminie	2 tys. zł
BANK POLSKA KASA OPIEKI SA	12,5	12,25	15,0	16,0	17,0	18,0	—	19,75	19,5	19,5	- na koniec zadeklarowanego okresu - do 12 mies. - kwartalna - do 24 i 36 mies.	100 zł
BANK PRZEMYSŁOWO - HANDLOWY SA	—	14,2	15,0	—	17,0	17,5	18,0	19,0	21,0	22,0	po terminie	150 zł
BANK SPÓŁDZIELCZY W BIAŁYMSTOKU	7,0	8,0	13,0	15,0	16,5	18,0	18,5	19,0	20,0	21,0	po terminie	50 zł
BANK WSCHODNI SA *	7,0	—	19,0	20,0	20,0	22,0	22,5	23,0	23,5	24,0	po terminie	100 zł
BANK WSCHODNI SA **	7,0	—	17,5	18,0	19,0	21,0	21,5	22,0	22,5	23,0		
BANK ZACHODNI SA	6,66 -12,06	15,24	14,04	15,6	16,56	18,36	—	20,04	21,0	21,48	po terminie	50 zł
KREDYT BANK SA	13,0	13,0	15,0	15,5	16,5	17,5	17,5	18,0	19,0	19,0	po terminie	1 tys. zł - do 1 mies. 500 zł powyżej 1 mies.
PKO BP	11,5	13,0	—	—	15,5 -16,5	17,0 -18,0	—	18,5 -19,5	18,5 -19,5	18,5 -19,5	po terminie	100 zł
POLSKI BANK INWESTYCYJNY SA	8,0	13,0	16,0	17,0	18,0	19,5	—	20,5	—	—	po terminie	100 zł
INVEST BANK SA	—	—	—	—	18,5	19,0	—	20,0	20,5	21,0	kwartalna	200 zł
POWSZECHNY BANK GOSPODARCZY SA	7,0	13,5	15,5	16,5	17,0	18,5	—	20,0	21,0	—	po terminie ROR kwartalnie	—
POWSZECHNY BANK KREDYTOWY SA	8,0	14,5	15,5	—	16,5	17,5	—	19,0	19,5	—	po terminie	100 zł - terminowy

1. **Bank Gdański SA i Big SA**- oprocentowanie o zmiennej stopie procentowej.
2. **Bank Handlowy SA** - oprocentowanie o zmiennej stopie procentowej; przy lokatach powyżej 6 mies.
3. **Bank Wschodni SA**
   *** - oprocentowanie w stosunku do umów zawartych przed 20 VII 1996 r.**
   **** - oprocentowanie w stosunku do umów zawartych po 20 VII 1996 r.**
4. **PKO BP** - wysokość oprocentowania zależy od kwoty lokaty; poniżej 2 tys. zł niższe oprocentowanie, a dla lokaty powyżej 5 tys. zł o jeden punkt procentowy wyższe.
5. **Kredyt Bank SA** - odsetki do dyspozycji klienta przy lokatach powyżej 3 mies.

zebrała: (doż)

Polsko-białoruskie spotkanie producentów i importerów części zamiennych

Na Wschodzie o samochodzie

W miniony czwartek odbyło się w Grodnie spotkanie polskich i białoruskich branżystów zajmujących się produkcją i importem części zamiennych do samochodów. Spotkanie zorganizował Zarząd Krajowy Wschodniego Towarzystwa Gospodarczego z Białegostoku, Urząd Wojewódzki i Izba Przemysłowo -Handlowa z Grodna.

W ramach podpisanego jeszcze na początku września porozumienia pomiędzy ww. instytucjami odbyło się po raz pierwszy branżowe spotkanie.

Zarząd WTG zrzesza ok. 160 firm z całej Polski. Jego członkowie starają się wspólnie rozwiązywać problemy, których doświadcza większość polskich spółek. Są to m.in. utrudnienia spowodowane niedrożnym i niesprawnym systemem rozliczeń bankowych, długim czasem oczekiwań na przejściach granicznych itp.

Program branżowych spotkań gospodarczych jest wynikiem i praktyczną realizacją Polsko-Białoruskich Spotkań Gospodarczych w Białymstoku. Badania rynku prowadzone przez pracowników Towarzystwa pozwoliły wyodrębnić poszczególne branże, które cieszą się zwiększonym zainteresowaniem biznesmenów po obu stronach granicy. Jako pierwsze zostało zaplanowane spotkanie producentów i importerów samochodowych części zamiennych.

Wszyscy uczestnicy wyjazdu i przedstawiciele firm wschodnich byli zgodni co do korzyści i konieczności organizowania tego typu spotkań. Każdy z nich odebrał je jako przetarcie pierwszych szlaków w kierunku promocji polskiego biznesu motoryzacyjnego za wschodnią granicą. Na Białorusi rynek ten dopiero kształtuje się. Sprowadzane zachodnie samochody wymagają części zamiennych i technicznych stacji obsługi. Ze strony polskiej w spotkaniu uczestniczyli m.in: Auto-Merc Breczko z Grabówki, Biatra, Vomar, Poznański Auto i Gumar z Białegostoku, Sobiesław Zasada z Głowna, Fota z Gdyni i inne.

BK

Jak sfinansować inwestycję bez dużej gotówki?

Leasing wspiera przedsiębiorczość

Leasing jest już znaną formą finansowania inwestycji. Korzystając z usług firmy leasingowej, bez angażowania dużych własnych środków pieniężnych, można np. zmodernizować czy rozszerzyć park maszynowy. Inwestycja taka finansowana jest przez leasingodawcę, a to sprzyja poprawie płynności finansowej inwestora.

Średnie zaangażowanie leasingu w inwestycje na świecie sięga 25 proc. (w Stanach Zjednoczonych wynosi ono aż 33 proc.). W Polsce zaś inwestycje finansowane za pomocą leasingu stanowią tylko ok. 4,5 proc. ogółu inwestycji. Leasing zaczął się rozwijać w naszym kraju przed ponad pięcioma laty. Obecnie działa już ok. 200 firm leasingowych. Przedsiębiorcy coraz częściej korzystają z leasingu, który umożliwia dostęp do nowych technologii i zwiększa efektywność wykorzystania majątku trwałego. Korzystając z finansowania inwestycji poprzez leasing przedsiębiorca nie musi angażować własnych środków i ciągle ma otwartą drogę do kredytów bankowych. Jednak, jak twierdzą przedstawiciele firm leasingowych, leasing w naszym kraju nie rozwija się w tempie, jakiego spodziewano się np. przed rokiem.

Leasing jest szczególną formą wypożyczenia. Polega on na używaniu cudzych rzeczy i praw majątkowych za opłatą. Przez cały czas wykorzystywane mienie stanowi własność firmy leasingowej. Zabezpieczeniem transakcji jest najczęściej poręczenie lub weksel.

Firmy leasingowe proponują klientom podobne warunki leasingu. Zawierając umowę należy je dokładnie ocenić i wynegocjować najkorzystniejszą formę.

LEASING OPERACYJNY

Leasing operacyjny jest najprostszą i najbardziej rozpowszechnioną formą zawieranych transakcji leasingowych. W przypadku leasingu operacyjnego, leasingobiorca otrzymuje do dyspozycji rzecz na czas nieokreślony (znacznie krótszy niż przy leasingu finansowym) bez gwarancji zakupu po okresie jej leasingowania. Leasingodawca amortyzuje wydzierżawiony środek trwały. Ponosi on też ryzyko inwestycyjne. Leasingodawca jest inwestorem, a leasingobiorca tylko wykorzystuje inwestycję. Leasing operacyjny cieszy się dużym wzięciem wśród inwestorów. Przedmiot leasingu zalicza się do składników majątku

Cd. na str. 13.

DAEWOO - FSO
15979
TRUCKI
Citroen
C-15

❑ cargo
❑ przedłużone
❑ 5-osobowe
AUTO
❑ w każdej wersji
Montaż zabudów
Białystok, Elewatorska 14, ✆ 520734, Łomża, Senatorska 1, ✆ 166266,
Augustów, Rynek Zygmunta Augusta 27, ✆ 2993, Suwałki, Sejneńska 74, ✆ 667555

Jak kształtują się ceny rynkowe produktów rolniczych

Portfel rolnika

ZBOŻA

Zbiory zbóż w bieżącym roku oceniane są na 24-25 mln t, tj. o około 1-2 mln t (o 4-7 proc.) mniej niż przed rokiem. Mniejsze i opóźnione zbiory zbóż znajdują odzwierciedlenie w wielkości skupu. Według danych GUS, w okresie lipiec-sierpień skupiono około 1 mln ton zbóż, tj. o około 40 proc. mniej niż w analogicznym okresie ubiegłego roku. Przedsiębiorstwa „PZZ" do połowy września zgromadziły z tegorocznych zbiorów około 600 tys. ton zbóż, w tym około 400 tys. ton pszenicy. W porównaniu ze stanem sprzed roku, zapasy te są o ok. 20 proc. mniejsze.

Z analizy wynika, że rynek zbóż w bieżącym sezonie będzie kształtował się pod wpływem przewagi popytu nad podażą (silniejszą w początkowym okresie). Podaż zbóż ze źródeł krajowych będzie uzupełniał import, choć nadal będzie on jednak mniejszy niż w ubiegłym sezonie.

Ceny zbóż na rynku krajowym są już zbliżone do cen notowanych na rynkach zagranicznych. Sytuacja na światowym rynku zbóż w bieżącym sezonie jest lepsza niż w poprzednim. Aktualny poziom cen na rynkach zagranicznych jest o 10-15 proc. niższy niż przed rokiem, chociaż w transakcjach terminowych notuje się niewielki wzrost.

Do końca roku gospodarczego przewiduje się umiarkowany wzrost cen zbóż, przy czym relatywnie będzie większy żyta niż pszenicy. Pod koniec bieżącego roku cena pszenicy ukształtuje się na poziomie 63-66 zł/dt, a żyta 40-42 zł/dt. W marcu 1997 r. cena pszenicy może wynosić 65-69 zł/dt, a żyta 42-45 zł/dt. Pod koniec I półrocza przyszłego roku cena pszenicy może kształtować się w wysokości 67-72 zł/dt, a żyta 43-46 zł/dt. Oznacza to, że w czerwcu przyszłego roku ceny zbóż będą o około 8-13 proc. wyższe niż przed rokiem.

ŻYWIEC WIEPRZOWY

W końcu czerwca br. pogłowie trzody chlewnej było o około 8 proc. mniejsze niż przed rokiem. W największym stopniu, bo aż o 11 proc., obniżyło się pogłowie loch prośnych i prosiąt. Na tej podstawie ocenia się, że produkcja żywca wieprzowego w II półroczu br. będzie o około 15 proc. mniejsza niż w analogicznym okresie ub. roku. Znacznie niższa będzie ona również w I półroczu 1997 r. w porównaniu z I półroczem 1996 r. Wzrost podaży wieprzowiny jest możliwy dopiero w IV kwartale 1997 r. Wynika to z cyklu produkcyjnego i możliwej poprawy warunków ekonomicznych chowu trzody chlewnej.

Ceny skupu trzody chlewnej będą wzrastały do końca br. W I półroczu 1997 r. będą kształtować się na poziomie zbliżonym do cen z końca 1996 r. Popyt na mięso w tym okresie dostosuje się bowiem do podaży w wyniku wcześniejszego wzrostu cen. W grudniu br. cena żywca wieprzowego może osiągnąć poziom 3,90-4,10 zł/kg, a w I półroczu przyszłego roku będzie kształtowała się w granicach 4,00-4,20 zł/kg.

ŻYWIEC WOŁOWY

Szacuje się, że w II półroczu br. produkcja żywca wołowego będzie o około 4 proc. wyższa niż w analogicznym okresie ub. roku. W wyniku umocnienia się tendencji rozwojowych w chowie bydła, również w I półroczu 1997 r. produkcja wołowiny się zwiększy.

Wzrost cen żywca wołowego będzie utrzymywać się nadal. Związane jest to z tendencją wzrostową cen wieprzowiny. W grudniu br. przeciętna cena skupu bydła może kształtować się na poziomie 2,80-2,90 zł/kg, a młodego bydła rzeźnego 3,00-3,10 zł/kg. W marcu 1997 r. cena żywca wołowego może osiągnąć poziom 2,90-3,10 zł/kg, a w czerwcu 3,00-3,20 zł/kg. Ceny młodego bydła rzeźnego mogą natomiast w tym okresie kształtować się odpowiednio 3,10-3,30 zł/kg i 3,20-3,40 zł/kg.

MLEKO

W miesiącach letnich występuje sezonowy wzrost podaży mleka, powodujący spadek cen. Uwzględniając spadek podaży w okresie jesienno-zimowym, przy możliwym jednocześnie niewielkim wzroście popytu na artykuły mleczarskie, przewiduje się wzrost cen skupu mleka w tym okresie. Cena skupu mleka pod koniec bieżącego roku może kształtować się w granicach 0,53-0,55 zł/l, a w marcu 1997 r. 0,55-0,58 zł/l. Na takim poziomie będzie utrzymywać się również w II kwartale, tj. w okresie ponownego wzrostu podaży mleka.

oprac. BK

AGRORYNEK

WOJEWÓDZTWO BIAŁOSTOCKIE (21-25.10)

REJON	Pszenica dt	Żyto dt	Jęczmień dt	Jaja kg	Owies dt	Ziemniaki dt	Krowa	Koń	Prosięta (para)
BIELSK PODLASKI	60-64	40-42	—	4,7-5,0	38-40	8-9	1.250-1.800	2.400-3.500	150-210
KNYSZYN	56-58	37-38	—	5,5	35	7-10	1.400-2.200	3.000-3.300	170-220
SIEMIATYCZE	60-66	35-38	—	4,2-4,5	35-40	8-10	1.400-1.800	—	170-230
SOKÓŁKA	50-60	40	50	4,0-4,8	35-36	7-10	1.000-1.500	3.000-3.600	190-220
SUCHOWOLA	55-57	38-40	45-50	4,2-4,5	32-35	5-7	1.300-1.800	2.700-3.500	140-200

WOJEWÓDZTWO ŁOMŻYŃSKIE (21-25.10)

REJON	Pszenica dt	Żyto dt	Jęczmień dt	Pszenżyto dt	Owies dt	Ziemniaki dt	Krowa	Koń	Prosięta (para)
SZCZUCZYN	60	40	55	—	40	—	1.000-1.800	1.800-3.000	180-200
SOKOŁY	60-63	39-40	46-48	42-43	—	10-12	1.300-1.600	—	180-240
JEDWABNE	60	42	—	—	40	—	800-1.300	—	130-160
CIECHANOWIEC	63	38	50	43	46	10-15	1.100-1.500	—	150-180
ZAMBRÓW	60	—	50	45-47	—	8-10	850-1.350	—	160-200
KOLNO	60	40	—	—	40	—	1.000-1.500	—	120-150

WOJEWÓDZTWO SUWALSKIE (21-25.10)

REJON	Pszenica dt	Żyto dt	Jęczmień dt	Pszenżyto dt	Ziemniaki dt	Prosięta (para)	Jaja szt.	Jabłka	Cebula
OLECKO	55	40	39	—	12-15	200	0,28	1,8	0,4
SUWAŁKI	53	40	49	—	14-16	200	0,29	0,9-1,5	0,5-0,9

Dane z Ośrodków Doradztwa Rolniczego w Białymstoku, Szepietowie i Olecku

Zebrała: BK

Kasy z rejestrem

Zgodnie z obowiązującą ustawą, na podstawie szacunków ministerstwa finansów, właściciele sklepów do końca 1998 r. będą musieli kupić około 700 tys. kas rejestrujących (fiskalnych). Takie urządzenia stanowią ułatwienie w rozliczeniach z urzędami skarbowymi w zakresie podatku VAT. Pozwalają one na lepszą kontrolę obrotu handlowego i wpływają na ograniczenie szarej strefy w obrocie.

Kasa fiskalna to nie tylko drukarka pokwitowań dla klientów. Jest ona mniej lub bardziej skomplikowanym urządzeniem komputerowym. Standardowy sprzęt pozwala nie tylko na przyspieszenie obsługi klientów, ale może także wskazać sprzedawcy, ile reszty powinien wydać. Bardziej skomplikowane urządzenia można łączyć w sieć i podłączyć do komputera na biurku kierownika, który dzięki temu wie, ile i jakich produktów zostało na półkach czy w magazynie. Stosując kasy rejestrujące właściciel lub kierownik sklepu nie musi zatrudniać specjalistów do prowadzenia analizy funkcjonowania placówki.

Zarówno producenci, jak i handlowcy oferują szeroki wybór kas rejestrujących. Szacuje się, że od początku wprowadzenia systemu kas fiskalnych zostało już sprzedanych ok. 120 tys. tych urządzeń. Są to dane ministerstwa finansów na podstawie informacji z urzędów skarbowych. Dynamika sprzedaży kas rejestrujących wskazuje tendencję wzrostową. Jednak widać, iż są duże dysproporcje dotyczące ilości dotychczas sprzedanych urządzeń i liczby kas, w które kilkaset tysięcy podatników ma się jeszcze zaopatrzyć. Niektórzy twierdzą, że znając polskie realia i rynek, to 50 proc. wszystkich urządzeń zostanie sprzedanych w grudniu 1998 r. Badania dotyczące kas fiskalnych zostały po raz pierwszy przeprowadzone w lipcu tego roku. Instytut Badawczy GETAS-IR-WiK (Instytut Rynku Wewnętrznego i Konsumpcji) Marketing and Media research spenetrował 400 sklepów spożywczych. Z badań wynika m.in., że tylko 17 proc. sklepów planowało zakup kas fiskalnych do końca tego roku. Wśród marek urządzeń, branych pod uwagę przez szefów sklepów do zakupu, prym wiedzie krajowy producent kas fiskalnych OPTIMUS-iC. Wiadomo też, iż nabywców znajdą kasy firmy SHARP i IBM.

Z badań wynika, że szefowie firm przy wyborze kas zwracają uwagę na ich cenę, na dostępność serwisu wysokiej jakości i na parametry techniczne sprzętu (np. możliwość współpracy z komputerem, bezpieczeństwo danych czy możliwość współpracy urządzenia z czytnikiem kodów kreskowych). Na podstawie wyników badań można stwierdzić, że sama kasa, jako sprzęt do pracy, nie stanowi wśród badanych większych problemów przy obsłudze.

Przypominamy, że podatnik kupujący kasę produkcji krajowej może od podatku do zapłacenia odliczyć sobie 65 proc. jej ceny zakupu (nie więcej niż 2.500 zł), natomiast nabywcy pozostałych kas, tj. bez ministerialnego „certyfikatu polskości" – tylko 50 proc. (nie więcej niż 1.500 zł).

opr. (doż)

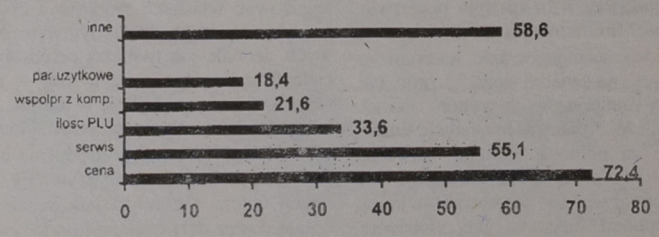

Cechy kas fiskalnych, wpływające na decyzję zakupu



Leasing wspiera...

Cd. ze str. 11.

leasingodawcy, a kosztem uzyskania przychodu u leasingobiorcy jest pełna kwota rat. Cały koszt leasingu leasingobiorca wlicza do kosztów uzyskania przychodu, zmniejszając podstawę opodatkowania podatkiem dochodowym. Po wygaśnięciu umowy przedmiot leasingu powraca do leasingodawcy, a ten może ponownie go wydzierżawić na drodze leasingu lub odsprzedać. Taka forma leasingu jest korzystna przy leasingowaniu urządzeń i maszyn o szybkim technologicznym zużyciu.

LEASING FINANSOWY

Umowa leasingu finansowego zawierana jest na czas ściśle określony. W tym czasie nie może ona zostać wypowiedziana. Taką formę wybierają najczęściej firmy, które chcą użytkować leasingowaną rzecz przez okres kilku lat. Jest to przeważnie sposób kredytowania większych inwestycji. Przedmiot leasingu zalicza się do składników majątku leasingobiorcy, który sam nalicza odpisy amortyzacyjne, powiększając swoje koszty uzyskania przychodu o odsetki z czynszu leasingowego. Następuje też zwrot podatku VAT. Leasingobiorca od początku jest wskazany w umowie jako nabywca przedmiotu leasingu po zakończeniu leasingowania danego dobra inwestycyjnego.

Koszty eksploatacji używanego dobra inwestycyjnego ponosi leasingobiorca, który ma obowiązek sprawowania pieczy nad rzeczą i używania jej zgodnie z przeznaczeniem (tak jak właściciel). Leasingobiorca ponosi ryzyko przypadkowej utraty, kradzieży czy zniszczenia leasingowanej rzeczy.

LEASING ZWROTNY

Mało znany jest nadal leasing zwrotny, który polega na sprzedaży dobra leasingowanego z jednoczesnym zastrzeżeniem prawa do dalszego jego używania. Ta forma wykorzystywana jest przez firmy przeżywające przejściowe kłopoty finansowe. Istnieje możliwość sprzedaży swego majątku i dalszego jego wykorzystywania. Środki uzyskane ze sprzedaży można przeznaczyć na bieżącą działalność gospodarczą.

Firmy leasingowe wychodzą zazwyczaj naprzeciw potrzebom klientów, dostosowując swoje oferty do indywidualnych potrzeb. Podkreślają też, że procedura leasingu jest uproszczona w stosunku np. do kredytowej w bankach. Chętni do leasingowania potrzebnych im dóbr zazwyczaj załatwiają wszystkie formalności w ciągu 2–48 godzin (w zależności od firmy). Firmy leasingowe przy zawieraniu umowy leasingu wymagają dostarczenia odpowiedniego kompletu dokumentów (m.in. zaświadczenia z urzędu skarbowego i ZUS o niezaleganiu z podatkami i składkami, opinii banku prowadzącego rachunek podstawowy firmy, REGON i NIP).

(doż)

METKOWNICA

Sprzedaż w cenach producenta i serwis:

- WAG ELEKTRONICZNYCH I MECHANICZNYCH
- METKOWNIC
- KAS FISKALNYCH

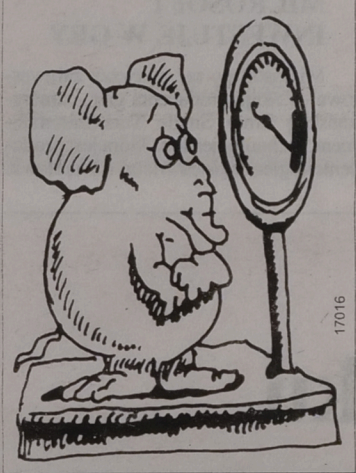

17016

Białystok, ul. Młynowa 76 lok. 5 tel. 444-063, tel./fax 444-749

Systemy fiskalne

Opierając się na doświadczeniu i znajomości rynku urządzeń fiskalnych w Polsce, potentata w branży jakim jest niewątpliwie *OPTImUS-iC S.A.*, proponujemy kompleksowe rozwiązania w zakresie systemów kasowo-komputerowych. Oferujemy nabywcom kasy fiskalne dla wszystkich typów placówek handlowych i usługowych, restauracji i hoteli oraz handlu obwoźnego wraz z pełną obsługą serwisową, gwarancyjną i pogwarancyjną, obejmującą instalację systemów kasowo-komputerowych, oprogramowania do obsługi sprzedaży współpracującego z kasami fiskalnymi, przeprowadzanie szkoleń w zakresie obsługi i serwisu kas fiskalnych oraz zaopatrzenia w materiały eksploatacyjne. Realizacją wyżej wymienionych zadań zajmuje się nasz Dział Systemów Fiskalnych.

OPTIMUS-iC S.A.

Firma założona w 1994 roku oparta na polskim kapitale prywatnym. Przedsiębiorstwo zostało utworzone przez dwie przodujące w swojej specjalności firmy: OPTIMUS S.A. – lidera rynku komputerowego i INTERCOMERS FOR SHOPS, firmy o niekwestionowanym doświadczeniu w dystrybucji i wyposażaniu wszelkiego rodzaju placówek handlowo - usługowych, m.in. w elektroniczne urządzenia rejestrujące sprzedaż.

W listopadzie 1994 r. firma uruchomiła w Nowym Sączu seryjną produkcję kas fiskalnych, a od kwietnia 1995 r. spółka posiada zaświadczenie Ministra Finansów, stwierdzające, że jej kasy są produktem krajowym. Zgodnie z Rozporządzeniem Ministra Finansów z dn. 27.04.1994 r. o kasach rejestrujących, zaświadczenie to upoważnia do odliczenia 65% wartości kasy od należnego podatku VAT, (ale nie więcej niż 25 mln starych złotych). W przypadku kas importowanych odliczenie wynosi tylko 50% i nie więcej niż 15 mln starych złotych. Oznacza to różnicę w cenie około 10 mln złotych !!!

OPTIMUS-iC jest jedyną firmą w Polsce, która posiada certyfikat polskości dla kas fiskalnych ECR. Daje to więc wymierne korzyści użytkownikowi.

W zależności od stopnia skomputeryzowania firmy, klasy posiadanego sprzętu, jak i również w zależności od sposobu obsługi klientów, wymagań jakie są stawiane przez tego typu urządzeniami, no i oczywiście w zależności od możliwości finansowych danej firmy, można stosować:

● *Kasy jednostanowiskowe*

OPTIMUS-iC model CR 280 PLUS. Stosujemy tam, gdzie nie prowadzimy sprzedaży w oparciu o konkretny program komputerowy. Kasa ta pozwoli rejestrować sprzedaż w wielu płaszczyznach, generując kilka raportów kasowych. Kasy z tej grupy nie dają się łączyć w sieć, ale mogą współpracować z komputerem. Przy tradycyjnej obsłudze, urządzenie to pozwoli na zarejestrowanie faktu sprzedaży konkretnej usługi, czy towaru w rozbiciu na odpowiednią stawkę podatku VAT, wystawiając jednocześnie paragon fiskalny. W tej grupie kas, oferowane przez **OPTIMUS-iC** należą do najtańszych kas oferowanych na naszym rynku.

● *Kasy sieciowe*

OPTIMUS-iC model PS 2000. Możliwość zastosowania analogicznie tam gdzie, kasa wymieniona powyżej. Kasy te dodatkowo dają się łączyć w sieć, jak też można je łączyć z komputerem, mogą współpracować z wagami elektronicznymi i czytnikami kodów kreskowych. Urządzenia te warto wprowadzać tam, gdzie mamy w firmie kilka stanowisk obsługowych. Połączenia w sieci usprawniają wiele czynności związanych z programowaniem kas, przesyłaniem i doborem danych, z wykonywaniem raportów itp. Kasy te mogą współpracować z dowolnym oprogramowaniem komputerowym, zarówno z tym już istniejącym, jak i z tym wdrażanym przy okazji zakupu sprzętu fiskalnego. Kasy tej kategorii zdecydowanie są urządzeniami droższymi od kas jednostanowiskowych, ale za to o nieporównanie większych możliwościach.

OPTIMUS-iC model PS 2000 GASTRO.

* jest to kasa systemowa przeznaczona dla restauracji i hoteli. Przy jej pomocy można zaprogramować do 2500 rodzajów artykułów i potraw w 20 działach towarowych. Połączenie zaprogramowanych artykułów i działów towarowych w 30 niezależnych grup umożliwia raportowanie kasy, analizę obrotów i wykonywanie nowych zamówień. Kasa umożliwia prowadzenie sprzedaży za pomocą maksymalnie 400 równocześnie otwartych rachunków, z ich podglądem i raportowaniem, przez maksymalnie 24 obsługujące osoby. Kasa może pracować w szeroko rozbudowanym systemie – z komputerem, z drukarką rachunków i drukarkami zamówień (kuchnia, bufet).

● *Kasy przenośne, akumulatorowe,*

OPTIMUS-iC model AP-190F. Przeznaczone do małych stanowisk handlowych. Doskonała ergonomia kasy i maksymalnie ergonomiczny tryb zużycia energii pozwala stwierdzić, że jest to kasa wręcz idealna dla kiosków. Sprzedaż za pomocą kasy AP-190F można organizować na dwa sposoby, a dzięki możliwości współpracy z komputerem istnieje możliwość przekazywania danych z kasy do komputera przez sprzedawców terenowych. Pierwszy sposób prowadzenia sprzedaży to ewidencja wartościowo-ilościowa (każda pozycja asortymentu będzie posiadać własny kod, który określa cenę, stawkę VAT, nazwę artykułu; w raportach uwzględniona będzie między innymi ilość i wartość sprzedanych pozycji), drugi to ewidencja wyłącznie wartościowa (asortument podzielony na grupy towarowe, z których każdej będzie przyporządkowany kod, odpowiednia nazwa i stawka VAT).

● *Drukarki fiskalne*

POSNET model DF-301. Stosujemy tylko i wyłącznie tam, gdzie istnieje system sprzedaży i ewidencji towarów i usług w oparciu o konkretny program komputerowy. W odpowiednim połączeniu z komputerem drukarka fiskalna w prosty i szybki sposób „ufiskalnia" istniejący już komputerowy program sprzedaży. Drukarka fiskalna wystawia tylko paragony fiskalne o określonym formacie. W rozumieniu przepisów skarbowych, dla drukarek fiskalnych mają zastosowanie i obowiązują takie same przepisy jak dla kas fiskalnych.

URZĄDZENIA AUTOMATYCZNEJ IDENTYFIKACJI

Czytniki kodu kreskowego umożliwiają szybkie i bezbłędne wprowadzenie dużej ilości zakodowanych danych. Szczególnie przydatne są w placówkach handlowych, które posiadają duże ilości różnych towarów. Ponieważ producenci, również polscy, bardzo powszechnie stosują metki towarów z kodem kreskowym, upowszechnia się w Polsce sposób identyfikacji towaru (PLU) z wykorzystaniem kodu kreskowego. Nasza firma wychodząc naprzeciw potrzebom rynku oferuje szeroką gamę czytników współpracujących z kasami fiskalnymi oraz komputerami klasy PC.

Oferta naszej firmy nie zawiera wyłącznie kas fiskalnych. W jej obrębie znajdą Państwo wszystkie niezbędne materiały eksploatacyjne, akcesoria – czytniki i drukarki kodów kreskowych, sprzęt komputerowy, oprogramowanie.

O skuteczności nie świadczą jednak puste deklaracje, a fakty, wyniki i opinie kształtowane przez klientów. Przyjmując taką logikę z całą odpowiedzialnością można zaprosić Państwa do naszej firmy.

„Przychodząc do nas przychodzisz po sukces".

Art. reklamowy
16954

TORSA
Autoryzowany dealer
DAEWOO MOTOR POLSKA
Żuk
INWESTOR LEASING
TEL. 446-355

Białystok, ul. Choroszczańska 24
tel. 513-165, 513-070, fax 510-972
LUBLIN

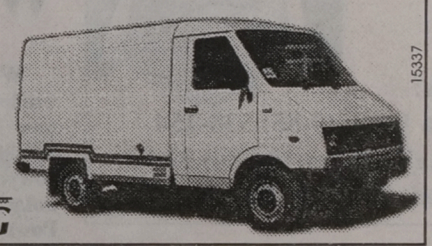

15337



Nasze biuro ogłoszeń Białystok, ul. Suraska 1 tel./fax 42-51-16

TYLKO DLA NAJLEPSZYCH

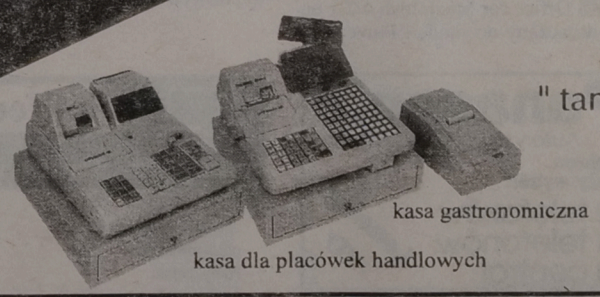

kasa gastronomiczna

kasa dla placówek handlowych

OPTIMUS SA
BIAŁYSTOK — FIRMA HOLDINGU

KASY FISKALNE
OPTIMUS iC

SPRAWDŹ !
Ile musisz dołożyć pieniędzy do tak zwanej " taniej kasy ", żeby otrzymać to co oferuje Optimus

Białystok, ul.Młynowa 21 prezentacje tel. /0-85/ 421-745, **DZIAŁ KAS FISKALNYCH** tel. 422-000
Oddział w Ełku
19-300 Ełk, ul. Grunwaldzka 1B tel./fax (0-87) 10-71-77

...i jesteś wśród najlepszych

©GoBert studio

I 10.12.96.-Termin fiskalizacji dla podatników, którzy za 3 kwartały 1995r osiągnęli obrót 4-5 mld starych złotych.
Rozporządzenie Ministra Finansów z dnia 27.05.1994.
II 65% odliczenia od ceny zakupu

16212
Polecamy nowoczesne, solidnie wykonane
KASY FISKALNE
XCEL, NCR
* drukarki fiskalne
* skanery, drukarki kodu kreskowego
Korzystne zakupy!
CENTRUM INFORMATYKI ZETO BIAŁYSTOK
tel. (085) 416-858 Instalacja i serwis kas fiskalnych
Centrum Informatyki ZETO S.A. Białystok, ul. Skorupska 9

Licencja dla każdego

Dzięki zmianom wprowadzonym od października w programie Otwartej Licencji Microsoft (MOLP), stał się on bardziej dostępny dla małych firm, jednostek administracji i szkół.

Dostępna dla podmiotów gospodarczych licencja MOLP nie zawiera dokumentacji ani dysków instalacyjnych, ale upoważnia kupującego do powielania na komputerach firmy legalnie zakupionego oprogramowania w określonej ilości i rodzaju. Zaletą MOLP jest to, że można kupić taką liczbę licencji na poszczególne produkty, ile jest potrzebnych w firmie, ale po korzystniejszej cenie niż przy zakupach pojedynczych. Zakup w ramach MOLP gwarantuje korzystny poziom cenowy przez 2 lata od momentu złożenia pierwszego zamówienia.

Produkty Microsoft, włączone do programu zostały podzielone na trzy kategorie: aplikacje, systemy i serwery, a każdemu z nich została przydzielona odpowiednia wartość punktowa. Pojedyncze aplikacje (np. Access, Excel, Word czy Works) mają jeden punkt, pakiety zintegrowane (Office w wersjach Professional i Standard) oraz systemy operacyjne (Windows 95 i Windows NT Workstation) – dwa, natomiast serwery sieci, takie jak Windows NT Server – aż 15 punktów umownych. Aby zakupić oprogramowanie w ramach MOLP wystarczy zebranie 20 punktów w danej kategorii, a przy ponownych zamówieniach – 10 punktów. Dodatkowo można też wykupić Licencję na Upgrade, która daje prawo dokonywania uaktualnień produktów do najnowszej wersji dostępnej na rynku.

Większe firmy mogą korzystać z jeszcze lepszych warunków. MOLP został bowiem podzielony na 3 poziomy (A – 20 punktów, B – 200, C – 1000). Im wyższy poziom klient osiągnął, tym niższe są proponowane ceny.

Wszyscy, którzy kupili Otwartą Licencję Microsoft przed 1 października br., kolejne zamówienia mogą składać według nowych kryteriów, czyli o wielkości co najmniej 10 punktów, a nie jak dotychczas – 20. Nabywcy oprogramowania w ramach MOLP mają prawo do wsparcia technicznego produktów na takich samych zasadach, jak wszyscy legalni klienci Microsoft.

(semi)

INFONOTKI

IBM POLSKA W INTERNECIE

IBM Polska uruchomił swoją lokalną stronę w Internecie. Pod adresem http://www.pl.ibm.com można znaleźć informacje nt. historii i działalności firmy na rynku polskim, ofertę produktów i usług IBM Polska oraz adresy partnerów handlowych. Strona będzie uaktualniana co miesiąc, a do końca roku zostanie przygotowana jej wersja w języku polskim.

NOWY CD-REKORDER PHILIPSA

W sprzedaży jest już nowy CD-Rekorder Philipsa CDD2600, będący następcą modelu CDD2000. O ile ten ostatni nagrywa z podwójną prędkością, umożliwiając odczyt z czterokrotną, to model CDD2600 pozwala na odczyt z sześciokrotną.

Cała seria Philips CDD jest przystosowana do obsługi nowego standardu nagrywania CD-UDF, rozwiązującego problem nagrywania małych zbiorów. Wcześniej każdy zapis CD-R w trybie multisession powodował straty 10 MB pamięci i wymagał czasochłonnego przygotowania zbiorów do zgrania.

MICROSOFT INWESTUJE W GRY

Microsoft po raz pierwszy zainwestował w akcje producenta gier – amerykańskiej firmy Single Trac Entertainment Technologies Inc., która jest producentem gier Twisted Metal i WarHawk. W ramach umowy Microsoft uzyskał prawa dystrybucji na całym świecie kilku nowych gier do PC-etów, które ma opracować Single Trac. Wszystkie nowe tytuły powstaną przy wykorzystaniu doświadczenia Single Trac w tworzeniu zaawansowanych, trójwymiarowych gier interaktywnych oraz w dziedzinie gier sieciowych.

WYDAJNE KONTROLERY INFOTREND

Na krajowym rynku pojawiły się nowe kontrolery macierzowe RAID poziomu 0/1/3/5 firmy Infotrend Technologies. Model IFT2101B, przeznaczony dla sieci komputerowych wyposażonych w serwery z procesorem Pentium, dzięki małym wymiarom doskonale nadaje się do serwerów z ograniczoną możliwością dodawania nowych kart. Dobrym przykładem zaawansowania technologii RAID jest fakt, że kontroler ten może przesyłać swoimi dwoma kanałami Fast Wide SCSI 28 MB/s! Wraz z kontrolerem dostarczane są drivery dla Netware, OS/2, Windows NT, Windows 95 czy SCO Unix.

Wyposażony w 3 kanały Fast Wide SCSI kontroler IFT3102 jest pierwszym produktem, wykorzystującym wydajność technologii ULTRA (Wide) SCSI. Pracuje on z każdym systemem operacyjnym, a jego możliwości przesyłania danych to – do 32 MB/s, dzięki zastosowaniu EDO RAM.

opr. (semi)

Biuro w jabłuszku

W wyniku porozumienia, zawartego przez Microsoft Corporation i Apple Computer Europe, zintegrowany pakiet aplikacji biurowych Microsoft Office będzie dołączany do wybranych modeli Power Macintosha. Ponadto obie firmy będą współpracować ze sobą m.in. w zakresie promowania nowych modeli tych komputerów.

Współpraca obu firm trwa już kilka lat. Pierwszymi aplikacjami Microsoft Office w wersjach na Macintosha były Word i Excel. Obecnie w skład pakietu Microsoft Office for Macintosh 4.2.1 wchodzą Word 6.0.1, Excel 5.0, Power Point 4.0 oraz licencja Microsoft lub Quarterdeck Mail na stację roboczą sieci Apple Talk. Europejscy klienci będą mieli do wyboru 8 wersji językowych tego oprogramowania.

MS Office for Macintosh 4.2.1 będzie dołączany do modeli Power Macintosh 8200/120 i 7600/132. Pierwszy z nich ma stać się idealnym rozwiązaniem dla wymagających użytkowników w przedsiębiorstwach. Wyposażony został w procesor PowePC 120 MHz 601 i 256 kB pamięci podręcznej II poziomu, dzięki czemu pozwala na przyspieszenie aplikacji nawet o 40 proc. w stosunku do modelu 8200/100.

Model Power Macintosh 7600/132 został stworzony z myślą o placówkach oświatowych, przedsiębiorstwach i prostych zastosowaniach wydawniczych. Został on wyposażony w mikroprocesor PowePC 604 i 256 kB pamięci podręcznej.

Współpraca w promowaniu tych modeli będzie polegać na organizowaniu wspólnych szkoleń z obsługi produktu, reklamie bezpośredniej, promocji w Internecie oraz zamieszczaniu wspólnych ogłoszeń w prasie.

(semi)

BANK ZACHODNI S.A. 1989
BANK ZACHODNI S.A.
- 100% udziałów Skarbu Państwa
W ratingu Gazety Bankowej IV i V miejsce wśród wszystkich polskich banków w roku 1994 i 1995 oraz V miejsce w 1996
BANK ZACHODNI TO SOLIDNOŚĆ I GWARANCJA
Zapraszamy do placówek:
- Białystok, ul. Fabryczna 1, tel. (0-85) 538-154
- Bielsk Podlaski, ul. 3 Maja 21, tel. (0-834) 21-93
- Łomża, ul. Polowa 22, tel. (0-86) 162-473
16877

17019
CHRYSLER – Jeep
ul. Klonowa 2a, kol. Grabówka, Białystok, tel./fax 43 18 43
CHRYSLER VOYAGER
Nadwozie: 5-drzwiowe z przesuwanymi drzwiami bocznymi i klapą tylną 4-miejscowe, silnik 2,4/3,3 l, benzynowy.
Moc: 2,4 l - 150 KM, 5250 obr./min
3,3 l - 158 KM, 4700 obr./min
Wyposażenie standard: klimatyzacja, ABS, elektrycznie podnoszone szyby, lusterka, 2 poduszki powietrzne
Prędkość maks. 180 km/h
Przyśpieszenie 0-100 km/h: 11,9/12,6 s
Zużycie paliwa:
Silnik benzynowy: 2,4 l - 8,6/13,9/10,6
Silnik benzynowy: 3,3 l - 10,6/18,1/13,3
Jeep CHEROKEE
Pojemność skokowa 2,5 Turbo Diesel
Rodzaj silnika: rzędowy 4-cylindrowy
Pojemność skokowa: 2,5 l
Moc: 116 KM przy 3900 obr./min
Zużycie paliwa: 7,1/10,5 - 9,8 l/100 km
Wyposażenie: ABS, klimatyzacja, poduszka powietrzna kierowcy, szyby regulowane elek.,reling dachowy, felgi aluminiowe
Skrzynia biegów: manualna 5-biegowa
Przyśpieszenie 0-100 km/h: 13,5 s
Prędkość maks.: 165 km/h
OFERTA SAMOCHODÓW W WERSJI CIĘŻAROWEJ (DO LEASINGU)

Canon
PHU EDAN Białystok
ul. M. Kopernika 5 tel. 448-462
serwis gwarancyjny i pogwarancyjny
kserokopiarki NP 15-50, 60-12
kserokopiarki sekretariatowe
kserokopiarki kolorowe - laserowe
kserokopiarki wielkoformatowe
maszyny do pisania, zliczarki do banknotów i bilonu, oryginalne materiały eksploatacyjne, tonery, bębny, kasety, korektory, papier kserograficzny, itp
15550

Panasonic
Autoryzowany Dystrybutor
Poleca duży wybór:
telefaxów
telefonów
central
Leasing raty
16745
SERWIS, GWARANCJA, MONTAŻ
TELE INTER COMMUNICATION
Aleja 1000-lecia Państwa Polskiego 4
Białystok, tel./fax 538-525, tel. 538-272
Stoisko Patronackie: Biuro TOP
ul. Krakowska 17, tel. 423 633

SofTech s.c.
KOMPUTERYZACJA PRZEDSIĘBIORSTW
Białystok, ul. Dąbrowskiego 28, tel./fax (085) 516-089
Programy "Softar" - Firma:
- finanse i księgowość,
- obrót towarowy,
- kadry, płace,
- środki trwałe, wyposażenie,
- sad, transport, sekretariat,
- obsługi kantoru,
- programy dla Small Businessu.
GOTÓWKA-LEASING
KOMPUTERY: Pentium, Pentium PRO
DRUKARKI KOMPUTEROWE: Star, Oki, Hewlett-Packard, Epson
SIECI KOMPUTEROWE NOVELL: Netware 3.12; 4.1
SZKOLENIA, WDROŻENIA, KONSULTACJE
KOMPUTEROWE KASY FISKALNE, DRUKARKI FISKALNE
16845
AUTORSKIE OPROGRAMOWANIE DO KAS I DRUKAREK FISKALNYCH

Besnier chce zainwestować 15 mln zł w siemiatycki „Polser"

Sery bez obietnic

Zwiększenie przez spółkę „Polser" w Siemiatyczach produkcji sera, zainwestowanie w ciągu najbliższych czterech lat 15 mln zł i wsparcie technologiczne dla rolników będących jego dostawcami, zapewni francuski koncern Besnier, który objął 83 proc. udziałów firmy.

Do lipca br. większość udziałów w technologii „Polsera" miała amerykańska spółka „Polish Cheese". Po wykupieniu jej przez Besnier, którego roczne obroty wynoszą 25 mld franków francuskich, także udziały w „Polserze" stały się własnością francuskiego koncernu. Pozostałe 17 proc. oraz teren spółki i budynki należą do Nadbużańskiej Spółdzielni Mleczarskiej w Siemiatyczach. „Polser" produkuje obecnie przede wszystkim żółte sery typu parmezan i mozzarella. W ub.r. produkcja wyniosła 13 tys. ton, z czego większość trafiła na rynki Ameryki Północnej i Południowej.

– Besnier jest dużą firmą serowarską i nie zamierza być tu przejściowo. Inwestujemy, gdy mamy zaufanie do systemu ekonomicznego w danym kraju i widzimy zapotrzebowanie na krajowym rynku. Jednocześnie nie robimy żadnych obietnic. Wszelkie inwestycje są krok po kroku planowane przez naszych specjalistów – powiedział na wczorajszej konferencji prasowej Jean Marie Ceruffi, prezes zarządu „Polsera".

Francuzi mają swoje zakłady w Belgii, Luksemburgu, Hiszpanii, USA oraz działają w ramach spółki joint venture na Ukrainie. Prezes Ceruffi nie ujawnił, ile kosztowały udziały „Polsera". Natomiast wśród planowanych inwestycji – których koszt ma wynieść około 15 mln zł – najszybciej zostanie zrealizowana, dotycząca działu produkcji mozzarelli. Zdaniem Francuzów, może ona liczyć na najlepszy zbyt, w związku z czym jej produkcja ma w tym roku wzrosnąć do 2–2,5 tys. ton. Nie ma natomiast w obecnych planach produkcji sera pleśniowego. Największą inwestycją będzie rozbudowa komór dojrzewania. Przewidziane są też wydatki związane z zaopatrzeniem zakładu w energię. Rozpoczęcie realizacji planów nastąpi nie wcześniej niż pod koniec I kwartału przyszłego roku.



Zdaniem prezesa Ceruffi, polski rynek mleczarski czeka dynamiczny wzrost w ciągu najbliższych 5 lat
Fot. A Zgiet

Tymczasem Besnier zaprosił do Francji grupę producentów mleka. Podczas pobytu mieli oni m.in. okazję zapoznać się z doświadczeniami francuskich farmerów, dotyczącymi wpływu żywienia krów i czynników genetycznych na wydajność i jakość produkcji mleka. Odbierane dotychczas przez „Polser" 450 mln litrów mleka rocznie, Francuzi uważają za ilość niewystarczającą wobec planowanej produkcji. Zależy im zatem na podniesieniu wydajności krów. Besnier poszukuje obecnie środków, które pozwolą na pomoc polskim producentom w zakupie zbiorników chłodzących i bydła mlecznego.

(semi)

Złoto dla Kan

Prestiżową w branży budowlanej nagrodę Złotego kasku otrzymała firma Kan z Białegostoku. Przyznawana jest ona corocznie na Jesiennej Giełdzie Budowlanej, która odbywa się w Katowicach.

Firma Kan zajmuje się sprzedażą systemów wodnych i grzewczych z tworzyw sztucznych. Za nowoczesne instalacje, na zakończonych w minioną niedzielę Targach otrzymała też pierwszą nagrodę. Na tegorocznej giełdzie zaprezentowało się 350 wystawców, w tym przeszło 500 firm.

BK

W Białymstoku rozmawiano o czystszej produkcji energii

Zerwać z monopolem

Czystszą produkcję energii i jej racjonalne wykorzystanie dadzą źródła zbudowane lokalnie, które zerwą z dotychczasowym monopolem potężnych elektrociepłowni. Takie stanowisko zaprezentował Edward Redwański z Politechniki Warszawskiej na wczorajszym seminarium pn. Gospodarka skojarzona cieplno-elektryczna – propozycje rozwiązań dla miast.

Produkcja energii wiąże się z negatywnym oddziaływaniem na środowisko, które narasta tak szybko, że nie jesteśmy w stanie go likwidować. A z czasem rosną też koszty usuwania tych skutków. Dlatego już teraz duże miasta powinny myśleć nad zintegrowanymi systemami ogrzewania i wytwarzania prądu tylko dla siebie. Myśleć lokalnie jest łatwiej, a przede wszystkim korzystniej.

Nakazem obecnych czasów jest szukanie nowych, czystszych źródeł energii. Swoje propozycje i nowości z tej dziedziny zaprezentowały firmy LPM Poland z Gdyni, Termex z Katowic, Fin Pol z Warszawy oraz białostocka spółka Dom-Eco.

Zdaniem inżyniera Redwańskiego – najczystsza obecnie energetyka jądrowa to odległa przyszłość dla naszego kraju. Jeżeli już teraz zaczęlibyśmy się do niej przygotowywać, to możliwe będzie wprowadzenie tego źródła energii w 2010 roku.

BK

Po co lobbying?

W hotelu Gołębiewski w Białymstoku odbędzie się dziś seminarium na temat „Lobbying w Polsce – znaczenie, cele, techniki".

Celem szkolenia jest zapoznanie białostockich przedsiębiorców z rolą lobbyingu w nowoczesnym społeczeństwie oraz zasadami jego tworzenia.

Seminarium przygotowało Regionalne Centrum Szkoleniowe działające przy Fundacji Rozwoju Województwa Białostockiego. Poprowadzą je przedstawiciele firmy Gemini PEDS Polska.

BK

Sprostowanie

Seminarium organizowane przez Fundację Rozwoju Województwa Białostockiego odbędzie się 26 listopada, a nie jak napisaliśmy – wczoraj.

NA GIEŁDZIE

Wczoraj na warszawskiej Giełdzie Papierów Wartościowych spadły ceny 57 walorów, 14 wzrosły, a 9 nie uległy zmianie. Dokładnie po 2,1 proc. zmalały wartości obu indeksów rynku podstawowego; WIG wyniósł 12.873,3 pkt, a WIG 20 1.320,5 pkt. WIRR wzrósł o 1,3 proc. do poziomu 2.398,3 pkt.

O ponad 9 proc. potaniały walory Elektrobudowy, Espebepe, Żywca, AmerBanku i Beton-Stalu. Natomiast kurs akcji Echa wzrósł o 9,8 proc. Minima cenowe zanotowano na papierach Espebepe, Pagedu, Swarzędza, Żywca i Ariela. Obroty na rynku podstawowym wzrosły o 0,5 proc. i wyniosły 85.549 tys. zł, a na równoległym zwiększyły się o 15 proc. do poziomu 11.177 tys. zł. Na oba rynki złożono 20.793 zlecenia czyli o 9,6 proc. mniej niż w poniedziałek. W dogrywkach dwustronnych uczestniczyły akcje 46 giełdowych spółek. Po ich zakończeniu na 45 papierach pozostały nie zrealizowane oferty kupna, a na akcjach Krosna – sprzedaży. W przypadku 34 papierów ogłoszona przez maklera specjalistę oferta nie doprowadziła do stanu równowagi i nie brały one udziału w dogrywce. Po zakończeniu oferty ogłoszono 30 nadwyżek kupna, 52-proc. redukcję zleceń kupna na walory Echa i ofertę sprzedaży na akcjach Espebepe.

(PAP)

TABELA KURSÓW AKCJI (sesja 29.10.1996 r.)

AKCJE	Kurs (zł)	Zmiana (%)	Wart. obr. (tys. zł)	Oferta (szt.)	Realizacja (szt.)	Dogrywka (szt.)
RYNEK PODSTAWOWY						
AGROS	66,00 nk62	-2,2	1.175	1.415 K	10	
ANIMEX	8,70	0,0	1.746	7.292 K	7.292	2.081
BGDAŃSKI	40,00 nk38	-0,7	563	3.881 K		
BIG	3,50	-1,4	7.201	135.816 K	135.816	76.544
BK	23,50 nk28	-2,9	553	1.903 K		
BORYSZEW	29,70	-0,7	424	636 S	636	250
BPH	190,50	-3,5	2.249			400
BRE	78,50	-4,3	7.527	151 K		
BSK	250,00 nk44	-2,0	8.471	9.266 K		
BUDIMEX	21,70	-1,4	1.486	1.474 K	1.474	
BWR	3,60 nk92	-2,7	84	23.871 K	245	
BYTOM	26,10	+2,8	39	135 K	135	
COMPLAND	49,50	-2,9	243	247 S	247	40
DĘBICA	57,50	-3,4	829			100
ELBUDOWA	41,50 nk77	-9,8	2.647	7.666 K		
ELEKTRIM	22,20	-0,9	9.247			1.000
ELEKTROEX	3,80	-2,6	532	2.133 K	2.133	7.867
D ESPEBEPE	3,50 os	-9,1		80.073 S	1.064	
EXBUD	23,00 nk86	-0,9	526	8.546 K	40	
FARMFOOD	31,50	+1,0	575	923 K	923	4.167
FORTE SA	13,10 nk27	-3,0	1.626	5.527 K		
GÓRAŻDŻE	66,00 nk82	-2,9	459	450 K		
IRENA	10,60 nk93	-2,8	497	16.008 K		
JELFA	39,10 nk16	-4,9	822	921 K	200	
KABELBFK	18,40 nk90	-3,2	283	2.521 K		
KABLE	26,30	-5,1	261			
KĘTY	210,00	-0,5	1.495	1.989 S	1.989	
KPBP-BICK	15,00	-0,7	285	433 K	433	3.767
KREDYT B	7,10	-2,7	312	2.186 K	2.186	
KROSNO	54,00	+1,9	246			250
MOSTALEXP	7,00	+1,4	1.174	41.338 S	41.338	
MOSTALGD	11,30 nk95	+0,9	136	9.882 K		
MOSTALWAR	13,50 nk59	-2,9	303	4.188 K		
MOSTALZAB	11,00 nk78	0,0	107	6.523 K		
NOVITA	8,55	-1,2	502	2.961 K	2.961	39
OKOCIM	17,00	-2,9	2.750	4.685 S	4.685	21.170
OŁAWA	12,90	0,0	491			6.310
OPTIMUS	36,00	-1,4	1.365	6.586 S	6.586	1.120
D PAGED	13,80	-0,7	958	249 S	249	3.443
PBR	18,80	-1,1	169	669 K		
PEKPOL	20,30	0,0	316	602 S	602	400
PETROBANK	12,00 nk96	-1,6	198	3.982 K		
POLFKUTNO	74,00 nk90	-2,6	737	1.616 K	10	
POLIFARBC	12,20 nk82	-3,2	1.342	104.581 K		
POLIFARBW	12,00	+1,7	1.274	36.715 S	36.715	
PPABANK	16,10 nk42	-1,2	867	11.764 K	500	
PROCHEM	6,30	0,0	359	1.845 K	1.845	155
PRÓCHNIK	8,70	-4,4	361	6.774 S	6.774	1.368
RAFAKO	15,40 nk75	-1,9	337	6.308 K		
RELPOL	56,00	0,0	1.056	1.490 S	1.490	125
REMAK	8,25	-1,8	157	771 K	771	
ROLIMPEX	21,90	-1,4	1.286	2.994 S	2.994	2.250
SOKOŁÓW	2,70 nk39	-1,8	746	49.810 K	100	
STALEXP	34,30 nk97	-2,0	1.410	10.075 K	300	
STOMIL	27,50 nk70	-1,8	1.199	20.192 K	500	
D SWARZĘDZ	6,60 nk89	-1,5	55	4.519 K		
TONSIL	15,80	-1,3	130			
UNIVERSAL	7,25 nk53	-2,0	1.414	10.486 K		
VISTULA	9,15	+1,1	292	1.367 K	1.367	642
WARTA	51,50 nk93	-2,8	181	1.668 K		
WBK	16,00 nk94	-1,2	5.811	57.089 K		
WEDEL	143,00	+2,1	3.928	1.568 S	1.568	
WÓLCZANKA	17,10	0,0	214	179 K	179	2.821
ZASADA	5,70	+3,6	196	2.983 S	2.983	5.644
D ŻYWIEC	117,00	-10,0	1.328			
RAZEM			85.549		269.340	141.953
WIG	12.873,3	-2,1				
WIG20	1.320,5	-2,1				
RYNEK RÓWNOLEGŁY						
AMERBANK	20,60 nk93	-9,6	369	41.808 K		
D ARIEL	11,90	-5,6	297	1.182 S	1.182	200
BETONSTAL	36,80	-9,8	877	2.703 S	2.703	
CHEMISKÓR	13,30	-4,3	1.961	964 S	964	23.261
DOMPLAST	40,70	+1,0	739	3.345 S	3.345	600
DROSED	49,00	-2,0	1.018			4.388
ECHO bp	56,00 rk52	+9,8	957	9.483 K	146	
EFEKT	16,30	0,0	189			780
INDYKPOL	18,90	-0,5	779	2.492 K	2.492	1.508
JUTRZENKA	61,50 nk75	0,0	1.655	13.173 K		
KRAKCHEM	4,50	-2,2	653			39.321
ŁDA	10,20	+3,0	551			4.584
OCEAN	3,40	+1,5	239	3.873 K	3.873	
PLI	10,90 nk66	-1,8	400	2.267 K	400	
PPWK	19,30	+1,6	492			1.030
RAZEM			11.177		15.105	75.672
WIRR	2.398,3	1,3				
RYNEK NFI						
PSU	132,50 nk35	-5,4	24.010	3.801 K	219	

G – nowy najwyższy kurs w ostatnich 52 tygodniach; **D** – nowy najniższy kurs w ostatnich 52 tygodniach; **ns** – nadwyżka zleceń sprzedaży; **nk** – nadwyżka zleceń kupna; **z** – notowania zawieszone; **os** – oferta sprzedaży; **rs** – redukcja sprzedaży.

(PAP)

NOTOWANIA Z KANTORÓW – 29.10.96 r. (za 100)

KANTOR	DOLAR		MARKA		FRANK Belgijski		FRANK Fr.	
	kupno	sprzed.	kupno	sprzed.	kupno	sprzed.	kupno	sprzed.
„OCEAN", Białystok	279,50	280,50	184,00	185,50	8,88	8,92	54,30	55,00
„U KLEMENSA", Ełk	279,00	282,00	183,00	185,00	8,50	8,90	52,00	54,00
„ORBIS", Giżycko	279,00	281,00	184,00	185,20	8,75	8,90	53,50	54,50
„LOMBARD", Łomża	279,00	281,00	184,00	186,00	8,80	9,00	54,00	55,00
„NON STOP", Suwałki	278,50	282,00	183,50	185,50	8,30	9,20	53,00	55,00
„LOMBARD ZŁOTO", Zambrów	280,00	285,00	184,70	185,00	8,90	8,93	54,00	54,50
Kurs NBP	279,08	284,72	183,33	187,03	8,89	9,07	54,26	55,36

zebrała: BK

VICTUS®
INTERNATIONAL TRADING

UWAGA !!!

SPECJALNA PROMOCJA PIŁ SPALINOWYCH

Oleo-Mac®

DO KAŻDEJ ZAKUPIONEJ PIŁY
DODAJEMY BEZPŁATNIE **1 LITR OLEJU**
PRZEZNACZONEGO DO MIESZANEK



PROMOCJA TRWA
OD 15 PAŹDZIERNIKA
DO 30 LISTOPADA

DYSTRYBUCJA I SERWIS NA TERENIE CAŁEGO KRAJU

VICTUS INTERNATIONAL TRADING S.A. 61-619 Poznań, ul. Naramowicka 150
tel.(0-61) 23-83-69, 23-05-15, telex 41-33-63, fax (0-61) 20-51-39

PRZEMYSŁ MIĘSNY BIAŁYSTOK PMB

15-950 Białystok, ul. Pozioma 2,
tel. 320-004 w. 110, 122,129, tel./fax 437-831

Szanowni Państwo

Mając na uwadze troskę o dobro Klienta, wyrażającą się w oferowaniu najwyższej jakości wyrobów mięsnych mieszkańcom naszego regionu, OPPMs zachęca do

zaopatrywania się w sieci sklepów firmowych poprzez realizację emitowanych przez nas bonów towarowych

Proponowana przez nas forma zakupów może stać się korzystnym i wygodnym dla pracodawców sposobem premiowania i wynagradzania pracowników. Czas realizacji oraz wartość bonów towarowych pozostawiamy Państwa swobodnemu wyborowi.

SERDECZNIE ZAPRASZAMY
DO SKORZYSTANIA
Z NASZEJ PROPOZYCJI

16995

Zarząd Miasta Białegostoku ogłasza przetarg nieograniczony na opracowanie: ***"projektu budowlanego ulicy Poziomej (od ul. Plażowej do ul. Leśnej) wraz z niezbędnym kanałem deszczowym oraz koncepcję odprowadzenia wód deszczowych z ulicy Leśnej na os. Przemysłowa w Białymstoku."***

1. Wymagany termin opracowania: **30.04.1997 r.**
2. Warunkiem udziału w postępowaniu o udzielenie zamówienia jest wniesienie wadium w wysokości **1.000,00 zł,** w terminie do **14 listopada 1996 r., do godz. 14.00.**
Miejsce wniesienia wadium: kasa Urzędu Miejskiego w Białymstoku, ul. Słonimska 1, pok. 102.
3. Formularz zawierający specyfikację istotnych warunków zamówienia można odebrać osobiście w Wydziale Budownictwa i Inwestycji Urzędu Miejskiego w Białymstoku, ul. Warszawska 21, pokój nr **302 w godz. 9.00-14.00.**
4. Zamkniętą kopertę zawierającą ofertę należy złożyć w Wydziale Budownictwa i Inwestycji Urzędu Miejskiego w Białymstoku, ul. Warszawska 21, pokój nr 300.
Koperta powinna być oznaczona **"Projekt budowlany ulicy Poziomej (od ul. Plażowej do ul. Leśnej) wraz z niezbędnym kanałem deszczowym oraz koncepcja odprowadzenia wód deszczowych z ulicy Leśnej na os. Przemysłowa w Białymstoku".**
5. Pracownikiem uprawnionym do kontaktów z oferentami jest **mgr inż. Ewa Tarasiuk.**
Termin składania ofert upływa dnia 14 listopada 1996 r. do godz. 14.00.
6. **Otwarcie ofert** nastąpi w siedzibie Urzędu Miejskiego w Białymstoku, ul. Słonimska 1, pok. 605, **w dniu 15 listopada 1996 r. o godz. 11.00.**
7. Termin rozstrzygnięcia przetargu zostanie podany w dniu otwarcia ofert.
8. W przetargu mogą wziąć udział oferenci, którzy spełniają warunki zawarte w specyfikacji istotnych warunków zamówienia.

(17017)

BIAŁYSTOK-STAROSIELCE
ul. Klepacka 1/1
tel./fax 546-275
tel. 546-004
EmAn

WĘGIEL • KOKS • WĘGIEL
❑ CEMENT ❑ PAPA ❑ STAL
I INNE

TARTAK
❑ TARCICA OBRZYNANA
❑ WIĘŹBY DACHOWE

ZAPEWNIAMY TRANSPORT

KOMIS
Ciągników
i maszyn rolniczych

Nowy ciągnik w rozliczeniu

„POM SERWIS" Bielsk Podlaski, ul. 3 Maja 20
tel./fax (085) 30-32-66.

16723

Car Service S.C.

ogłasza nieograniczony przetarg publiczny na sprzedaż następujących samochodów powypadkowych przejętych przez TUiR "Warta" S.A. O/Białystok:

1. Nadwozie polonez truck, 1994 r., cena wywoławcza 850 zł
2. Vw vento 1,8, 1993 r., cena wywoławcza 12.000 zł
3. Fiat 125p, 1987 r., cena wywoławcza 1.900 zł
4. Fiat tempra, 1994 r., cena wywoławcza 13.500 zł
5. Fiat 126p, 1993 r., cena wywoławcza 4.000 zł

Przetarg odbędzie się w dniu 22.11.1996 r. o godz. 10.00 w siedzibie spółki przy ul. Bacieczki 143.
W przypadku braku oferentów II odbędzie się w tym samym dniu o godz. 10.30.
Wystawione pojazdy oglądać można na parkingu spółki "Car Service" przy ul. Bacieczki 143 w dniu przetargu w godz. od 7.00 do 10.00.
Jednocześnie informujemy, że posiadamy w sprzedaży części używane do samochodów krajowych i zagranicznych.
Uczestnicy przetargu na miejscu winni wpłacić wadium w wysokości 10 % ceny wywoławczej, najpóźniej na pół godziny przed rozpoczęciem.
Zastrzega się możliwość unieważnienia przetargu bądź wycofania któregokolwiek pojazdu z przetargu bez podania przyczyn.

(17010)

Oferty na wykonanie aktualizacji wartości środków trwałych.
Zgłaszać do 10 listopada,
"Gryfskand"
Zakład Produkcyjny
17-200 Hajnówka,
ul. Białostocka 1,
tel. (0-835)25-04.

(16989)

Zarząd Gminy Rutki

ogłasza publiczny przetarg ustny na nieruchomość położoną na terenie miejscowości Zambrzyce Króle, gm. Rutki, przy trasie Warszawa - Białystok, nr działki 67/8 o pow. 0,32 ha, zabudowaną budynkiem murowanym, jednokondygnacyjnym o pow. użytkowej 187,40 mkw.

Cena wywoławcza nieruchomości 47.292,00 zł

Przetarg odbędzie się 13 listopada 1996 r. o godz. 10.00 w budynku Urzędu Gminy w Rutkach.

Warunkiem dopuszczenia do przetargu jest wpłacenie wadium w wysokości 10% ceny wywoławczej, najpóźniej do godz. 9.00 w dniu przetargu, w kasie Urzędu Gminy.
W razie uchylania się uczestnika, który przetarg wygrał, od zawarcia umowy, wadium ulega przepadkowi.
Dodatkowe informacje można uzyskać w Urzędzie Gminy w Rutkach, pokój nr 9, tel. 81.

(16911)

Rejon Energetyczny Białystok Miasto

przeprasza odbiorców energii elektrycznej za przerwy w dostawie, które wystąpią:

-w dniach **4 - 5.11.96 r.** w godz. 8.00 - 16.00 ulice: Wschodnia, Odległa, Tarnowska, Sandomierska, Żołnierska,
-5.11.96 r. w godz. 8.00 - 14.00 ulice: Warszawska od Pałacowej do Sienkiewicza sieć napowietrzna, Gajowa od Antoniuka Fabrycznego do Leszczynowej, Bukowa, Dębowa, Akacjowa, Jodłowa, Kasztanowa,
-5.11.96 r. w godz. 8.00-19.00 ulice: Białówny 9, 10, 11, Malmeda 9, 11, 13, 11/13, 13A, 13B, 15, 15/1, 15A, 17, Nowy Świat 14, 14/1, 14A, przedszkole 18, 13, 17, 11, 11A, 11B, 11C, 9, 8, 10, 12, 7, 7A, Piotrkowska 4,
-6.11.96 r. w godz. 8.00-14.00 ulice: Sosnowa, Brukowa, Marmurowa, Sukienna, Krakowska, Promienna, Spokojna, Reymonta, Asnyka, Kruczkowskiego, Kobryńska,
-6.11.96 r. w godz. 8.00-16.00 ulice: Raginisa, Wasilkowska (obie strony) od 27 Lipca do Raginisa, Wysockiego przy skrzyżowaniu z Raginisa,
-7.11.96 r. w godz. 8.00-16.00 ulice: Piasta, Daleka, Szk. Podst. nr 10, Skorupska 34, 32/1, 28, Monopolowa 24, 26, 28, 30, Piasta 50,
-8.11.96 r. w godz. 8.00-16.00 ulice: Gajowa 62, piekarnia 58, 60, Berlinga 17, 21.
W związku z planowanymi wyłączeniami energii elektrycznej podanymi wyżej nastąpią kilkuminutowe zaniki napięcia dla części osiedli, do których te ulice należą. Wyłączenie dotyczy również zakładów usługowych i warsztatów rzemieślniczych przy tych ulicach. Bliższych informacji udziela Pogotowie Energetyczne, tel. 991.

(17023)

Rejonowy Urząd Poczty w Białymstoku

ul. I Armii Wojska Polskiego 8A
ogłasza przetarg nieograniczony
na adaptację pomieszczeń na Urząd Pocztowy w Kleosinie.
Przetarg odbędzie się w siedzibie zamawiającego w dniu 12.11.1996 r. o godz. 10.00.
Wadium w wysokości 15.000 zł.
Specyfikację istotnych warunków zamówienia można odebrać w pokoju 102 lub za zaliczeniem pocztowym (10 zł).
Do kontaktów z oferentami wyznaczono pana Krzysztofa Sosnowskiego, pok. 102, tel. 754-053 wew. 117, w godz. 7.15-15.00.
Przetarg będzie prowadzony z zastosowaniem przepisów ustawy z dn. 10.06.1996 r. o zamówieniach publicznych.

(16991)

GAZETA współczesna

Chcesz dać reklamę?!



ZADZWOŃ
Nasz przedstawiciel handlowy odwiedzi Ciebie
Białystok
tel. 42-05-21



BIURO
REKLAM I OGŁOSZEŃ
tel./fax 42-51-16

Zarząd Miasta Ełku

ogłasza publiczny przetarg ustny

na sprzedaż lokalu użytkowego (nr 73, położonego w parterze budynku nr 27, przy ul. Armii Krajowej w Ełku, wraz z oddaniem w użytkowanie wieczyste 54/635 części gruntu.

Powierzchnia użytkowa lokalu -144,50 mkw. (w tym piwnica o pow. 54,20 mkw.)

Cena wywoławcza - 151.674,00 zł. Wadium - 40.000,00 zł.

Przeznaczenie lokalu - usługowo handlowe.

Warunkiem przystąpienia do przetargu jest wpłacenie wadium na konto Urzędu Miasta w Ełku nr PBK W-Wa O/Ełk 377825-1166-3620-3-45 lub w kasie Urzędu Miasta w Ełku nie później niż do godz. 9.00 w dniu przetargu. Osoby, które wpłacą wadium przelewem winny zgłosić się do tut. Urzędu Miasta w Ełku, pok. 35 w godzinach od 9.00 do 9.30 wraz z dowodem wpłaty i dowodem osobistym, celem potwierdzenia wpłynięcia przelewu.

Wpłacone wadium przepada w przypadkach:

1) Niezgłoszenia przystąpienia ze strony uczestników przetargu.

2) Jeżeli nabywca nieruchomości uchyli się od zawarcia umowy notarialnej.

Cena ułamkowej części gruntu stanowić będzie 1,11% ceny nieruchomości uzyskanej w przetargu. Pierwsza opłata roczna z tytułu użytkowania wieczystego ułamkowej części gruntu wynosić będzie 25% ceny ułamkowej części uzyskanej w przetargu.

Opłata roczna wynosić będzie 3% ceny ułamkowej części gruntu uzyskanej w przetargu.

Uwaga!!!

Przetarg odbędzie się w dniu 19 listopada 1996 r. o godz. 10.00 w sali konferencyjnej Urzędu Miasta w Ełku.

Nabywca nieruchomości pokryje koszt sporządzenia operatu szacunkowego w kwocie 366,00 zł.

Do ceny lokalu, uzyskanej w przetargu, zostanie doliczony podatek VAT w wysokości 22%.

Zarząd Miasta Ełk zastrzega sobie prawo unieważnienia przetargu bez podania przyczyn.

Bliższe informacje pod nr tel. 10-92-51 wew. 235.

(16998)

"Społem" PSS w Suwałkach, ul. Utrata 28A

ogłasza publiczny przetarg ofertowy

na sprzedaż nieruchomości położonej w Suwałkach przy ul. 1 Maja 35 A, zabudowanej budynkiem piekarni (trzy kondygnacje), o pow. 1850 mkw. wraz z wyposażeniem (piece piekarskie i inne urządzenia piekarnicze), oznaczonej numerem geodezyjnym 10900/7 o pow. działki 1890 mkw.

Oferty pisemne zawierające cenę nabycia należy składać w zamkniętych kopertach w Sekretariacie Spółdzielni przy ul. Utrata 28 A do dnia 06.11.1996 do godz. 14.00.

Otwarcie ofert i wybór oferenta nastąpi w dniu 07.11.1996 w biurze Spółdzielni o godz. 10.00.

Zastrzega się prawo swobodnego wyboru oferenta oraz unieważnienie przetargu bez podania przyczyn.

Szczegółowych informacji udziela Zarząd Spółdzielni: ul. Utrata 28 A, tel. 66-38-87.

(16993)

DAEWOO - FSO

Sprzedaż samochodów i części zamiennych produkowanych przez ZEM EŁK

Oferujemy do sprzedaży hurtowej i detalicznej:

❑ POLONEZ
- kompletne lampy przednie - reflektory i kierunkowskazy
- lampy tylne

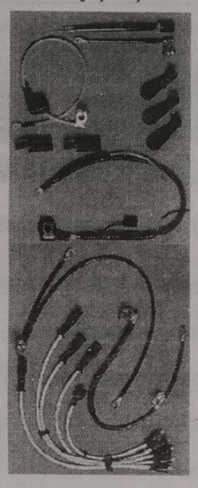





❑ WSZYSTKIE POJAZDY SILNIKOWE
- wysokiej jakości przewody zapłonowe

❑ DO WSZYSTKICH POLSKICH SAMOCHODÓW
- wiązki instalacji niskiego i wysokiego napięcia
- przewody akumulatorowe

PONADTO
- końcówki obudowy, złącza, nasadki i osłony

DOM HANDLOWY "Alicja"
ul. Wojska Polskiego 59,
tel. (087) 10-31-52 wew. 39

14720a

ZEM EŁK ZAPRASZAMY

Ośrodek Doradztwa Rolniczego w Szepietowie

ogłasza przetarg nieograniczony na sprzedaż:

1. Samochodu fiat 126p, rok produkcji 1988, cena wywoławcza 3.200 zł.
2. Samochodu żuk A06, rok produkcji 1979, cena wywoławcza 2.400 zł.

Przystępujący do przetargu winni wpłacić wadium w wysokości 10% ceny wywoławczej do kasy ODR najpóźniej w przeddzień przetargu lub na konto NBP Łomża nr 45001-1645-223.

Pojazdy oglądać można na terenie ODR, poniedziałek - piątek w godz. 10.00-14.00.

Pierwszy przetarg odbędzie się w dniu 96.11.08 o godz. 10.00. W przypadku niedojścia do skutku I przetargu, II przetarg odbędzie się 96.11.08 o godz. 11.00.

Zastrzega się prawo unieważnienia przetargu bez podania przyczyn.

(17014)

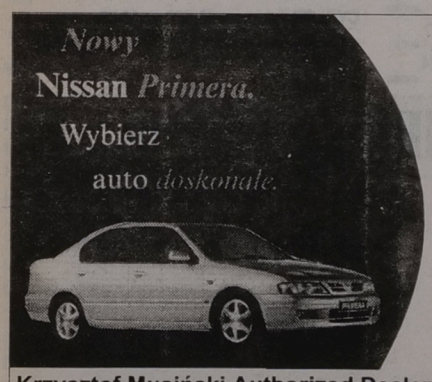

NISSAN

MUSIŃSKI
KONTYNGENT
ZAPISY
MICRA od 28.500 zł
PRIMERA od 47.500 zł

16523b

Krzysztof Musiński Authorized Dealer No 026
15-111 Białystok, al. 1000-lecia Państwa Pol. 11, tel. (085) 539-747

Rejon Energetyczny w Sokółce

informuje odbiorców o przerwie w dostawie energii elektrycznej w następujących miejscowościach:

5.11.1996 w godz. 8.00 - 15.00 Kamionka Stara, Kamionka Nowa, Bohoniki, Bobrowniki, Horczaki Górne, Horczaki Dolne, Suchenicze, Chmielewszczyzna.

6.11.1996 w godz. 8.00 - 15.00 Chmielewszczyzna, Suchenicze, Horczaki Górne i Dolne, Słójka, Wierzchlesie, Baratońszczyzna, Biały Ług, Nowinka, Kozłowy Ług, Talkowszczyzna, Trzcianno Nowe, Rowek, Jeziorek, Łaźnisko, Szudziałowo RDP, Szudziałowo Os. PGR, Ostrówek.

Powyższa przerwa podyktowana jest koniecznością konserwacji urządzeń elekroenergetycznych.

Bliższe informacje o wyłączeniu można uzyskać w Rejonie Energetycznym w Sokółce tel. 21-52.

Przepraszamy za powstałe kłopoty w wyniku planowanej przerwy w dostawie energii elektrycznej.

(17026)

Kompletne wyposażenie
ŁAZIENEK
baterie • kabiny • galanteria
PREFBUD ul. Zwycięstwa 8E, tel. 518-207

ZA TREŚĆ REKLAM I OGŁOSZEŃ REDAKCJA NIE ODPOWIADA

OŚRODEK DOSKONALENIA KADR NOT w Białymstoku
NOT
ogłasza nabór na kursy

- *Eksploatacja kotłów grzewczych na paliwa płynne i gazowe.*
- *Eksploatacja urządzeń energetycznych c.o.*
- *Eksploatacja urządzeń gazowych.*

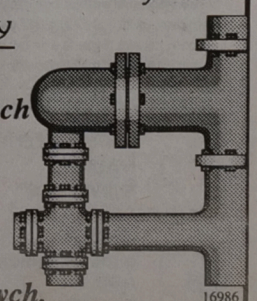

16986

Ośrodek Doskonalenia Kadr NOT
Białystok, ul. M.C. Skłodowskiej 2, tel. 42-12-75, pok. 113.

16985

NOT

OŚRODEK DOSKONALENIA KADR NOT
ogłasza nabór na kursy
BHP
podstawowe i okresowe zgodnie z rozporządzeniem Ministra Pracy i Polityki Socjalnej z dnia 28.05.96

Zapisy Ośrodek Doskonalenia Kadr NOT
Białystok, ul. M.C.Skłodowskiej 2, tel. 42-12-75, pok. 113.

PRACA

ZATRUDNIĘ

"(0-85)325-681-TUK". Agentów licencjonowanych, Warszawska 40. 48672

ABC agenta ochrony -profesjonalne kursy. Suwałki, ☎(0-87)66-36-46. 47927

ABSOLWENTÓW szkół średnich, zawodowych. ☎(0-85)448-614. 48372

CZY zarabiasz tyle ile jesteś wart? Zadzwoń: ☎101-841 (wieczorem). 49210

DUŻA firma budowlana działająca na rynku warszawskim zatrudni pracowników w zawodach budowlanych oraz całe brygady budowlane. Zapewniamy zakweterowanie i dobre wynagrodzenie. Biuro: ☎(0-22)642-65-65, 642-50-60, budowy: ☎(0-22)37-38-93, ☎(0-22)37-43-15. 48661

DZIEWCZYNY do pracy we Włoszech. ☎(0-86)71-44-21. 48694

NIANIĘ do dziecka, Sowlańska 34. 49159

"CEFARM" 17028

PZF w Białymstoku, ul. Sienkiewicza 71/73 **zatrudni magistrów farmacji w aptekach** w niżej podanych miejscowościach:

✯ Siemiatycze	woj. białostockie
✯ Dąbrowa Białostocka	woj. białostockie
✯ Kolno	woj. łomżyńskie
✯ Grajewo	woj. łomżyńskie
✯ Ełk	woj. suwalskie
✯ Olecko	woj. suwalskie
✯ Giżycko	woj. suwalskie
✯ Pisz	woj. suwalskie
✯ Biała Piska	woj. suwalskie

Bliższe informacje można uzyskać pod nr tel. 751-360 wew. 217 lub 244.

PHU "SA & SZA" zatrudni pracownika magazynowego (wskazane uprawnienia do obsługi wózków spalinowych). Białystok ul. 27 Lipca 62. 48791

POSZUKUJĘ pracowników 19-200 Grajewo skr. 56 znaczek 4,50 zł. 49029

PRACA w przemyśle wydobywczym -5000 DM miesięcznie. Dołączyć 4,50 znaczkami, 81-510 Gdynia, box 19. 46585

STOLARZA konserwatora mebli zabytkowych. ☎524-708. 48496

TARTAK w Łętownicy zatrudni pracowników, ☎(0-90) 285-153. 48676

USA -WIZY, (0-89)273007. 45709

ZATRUDNIĘ do obsługi zwierząt, ☎15-13-61. 49285

ZATRUDNIĘ farmaceutę. Łomża, ☎189-039. 48580

ZATRUDNIĘ glazurnika, tynkarzy gipsowych, ☎186-259. 48899

ZATRUDNIĘ lekarza weterynarii, ☎(0-86)71-48-37. 48923

ZATRUDNIĘ operatora dźwigu. Łomża ☎18-44-56. 48768

ZLECĘ krycie blachą dachówkową dużego dachu. ☎424-114, ☎329-924. 48960

ZLECĘ produkcję fryz olchowych z desek powierzonych, Zambrów, ☎(0-86) 71-36-12. 48674

NIERUCHOMOŚCI

AGENCJE

"(0-85)325-681": Biuro Rzeczoznawcy, Warszawska 40. 46010

"(0-85)325-681": Biuro Rzeczoznawcy, Warszawska 40. 48670

"(0-85)42-17-56" -AGENCJA Wschodnia, Suraska 1. 47170

"DOMINIUM". Nieruchomości -Kupno -Sprzedaż -Wynajem -Lipowa 4, ☎416-842, 435-185. 46754

"FORUM" -Nieruchomości -Kupno, sprzedaż, doradztwo budowlane, wycena -Lipowa 4, ☎43-64-83. 48829

1-"AMICUS" -mieszkania, domy, działki. Kupno - sprzedaż, Sienkiewicza 22, ☎435-872, ☎436-208, Świętojańska 13/1, 415-809. 41235

AGENCJA "Pośrednik" -nieruchomości, wynajem, ☎421-930. 46483

EŁK, "Lokum", nieruchomości, (11.00-17.00). ☎(0-87)10-17-01. 48824

GRAJEWO "UNIVERS" Nieruchomości, Piłsudskiego, ☎(08672)26-23. 46567

☎(0-85)44-60-44 "Unikat". Malmeda 1 -atrakcyjne oferty sprzedaży, zamiany. 48834

KUPIĘ

DOMEK letniskowy, działkę. k.Ełku. ☎(0-87)104-338. 48075

KUPIĘ działkę lub pole w Grajewie. ☎72-30-15 po 16.00. 48522

SPRZEDAM

13 ha, budynki, inwentarz. Ełk, ul. Staszica 3. 48801

ATRAKCYJNY dom w Zambrowie, ☎ (086)71-34-37. 48395

BUDYNEK 760 mkw., działka 2816 mkw., centrum Łomży. ☎(0-86)187-779. 48473

BUDYNKI gospodarcze, ☎(085)311-422. 49050

DOM dwurodzinny, sklepy. Ełk. ☎(0-87)102-433. 48073

DOM z działką 3200 mkw. w Bargłowie Kościelnym. ☎(0-87)67-77-29. 48450

DZIAŁKĘ 3780 mkw. w Sochoniach, 900 w Wasilkowie. ☎633-961. 48895

DZIAŁKĘ budowlaną 1 ha w okolicy Zambrowa. Zambrów, ☎(0-86)71-24-51. 48785

DZIAŁKĘ budowlaną 30 a uzbrojoną -sprzedam, Drahle 31, k.Sokółki. 48902

DZIAŁKĘ budowlaną w Hajnówce, ☎33-84. 49052

DZIAŁKĘ budowlaną z rozpoczętą budową w Giżycku, samochód osobowy ford orion (1992) automat. ☎23-05 Mrągowo. 47087

DZIAŁKĘ nad zalewem w Zambrowie, uzbrojoną, z decyzją budowy, ☎(086)71-27-36. 48449

DZIAŁKĘ siedliskową, woda, prąd. ☎(0-86)187-779. 48471

DZIAŁKĘ w Niewodnicy. ☎(0-55)32-01-24 (wieczorem). 48864

DZIAŁKI budowlane, Ełk. "Lokum", ☎(0-87)10-17-01. 48823

DZIAŁKI budowlane, Sokółka, ☎27-56. 48016

DZIAŁKI budowlane -Ełk nowe osiedle domków jednorodzinnych. LOKUM, ☎(087)10-17-01. 49066

EŁK, mieszkanie, 84 mkw. "Lokum", ☎(0-87)10-17-01. 48822

GARAŻ blaszak - podwyższony. ☎090265204. 48992

GARAŻ murowany w Ełku, ☎(087)10-75-64. 48749

GOSPODARSTWO 16 ha z dużymi budynkami, Andruszkiewicz Jerzy, Kamionka Stara 4, gm. Bargłów k. Augustowa, ☎(0119)44-240. 48597

MIESZKANIE 90 m. Ełk. ☎(0-87)102-433. 48074

SIEDLISKO pod lasem. Sobole, gm. Wieliczki. ☎(0-116)342-25. 49208

SIEDLISKO z budynkami, ☎(0-86)71-48-37. 48925

SOKÓŁKA -działkę obok ZUS-u. Informacja: Przygraniczne Centrum Handlowe, Broniewskiego-5. 48141

SPRZEDAM bar o pow. 75 mkw., piwnica 20 mkw.. Wydminy ul. Grunwaldzka 37/2 po 17.00. 48083

SPRZEDAM dom z siedliskiem. Sokołda k. Suprasla, ☎(0-85)11-49-75 -wieczorem. 47762

TRZYPOKOJOWE centrum, IV piętro. ☎423-885. 49235

POSZUKUJĘ

FIRMA poszukuje lokalu na pawilon handlowy w Łomży około 200 mkw., ☎(0-86)166-320. 46533

LOKALU handlowego. Giżycko ☎(0-878)52-80. 48826

POSZUKUJĘ garażu, okolice Prowiantowej. ☎511-480. 48876

ZAMIENIĘ

JEDNOPOKOJOWE Pułaskiego zamienię na podobne, Antoniuk -Gruntowa, przydworcowe, ☎510-127. 49239

ZAMIENIĘ M-2 Włocławek na Ełk. Ełk ☎(087)10-27-85. 49064

WYNAJMĘ

BUDYNKI, plac 2000 m. Mazowiecka 42 48354

DO wynajęcia lokalu na działalność gospodarczą. Łomża ☎180-164. 49076

DO wynajęcia na: handel, usługi, magazyn. ☎415-674. 48743

LOKAL 50 mkw. Grajewo, ☎(0-86)72-24-02. 47399

LOKAL na biuro lub gabinet w Łomży. ☎(0-86)18-62-60. 48766

LOKAL w centrum Wasilkowa, ☎185-269. 48795

MIESZKANIE dziewczynom. ☎545-835. 49206

PILNIE wynajmę stragan -centrum, ☎15-23-08. 48901

STANCJA studentkom. ☎520-155. 49191

WYDZIERŻAWIĘ pomieszczenie na działalność gospodarczą 70 mkw., ☎762-153. 49170

USŁUGI

BUDOWA, REMONT

ANTYWŁAMANIOWE drzwi "Gerda Star". Aluminiowe drzwi, witryny, wiatrołapy, zabudowy balkonów, ZALUS, ☎511-994, Dąbrowskiego 24. 45951

CYKLINOWANIE, układanie. ☎612-803 po 19.00. 48578

DUŃSKIE emulsje fasadowe (kolorowe), ☎514-809, ☎515-822. 44415

GLAZURA, terakota, malowanie, tapetowanie, ☎524-736. 49006

KOMPLEKSOWE wykańczanie wnętrz. ☎612-803 po 19.00. 48579

KRYCIE dachów blachą, ☎517-288. 49158

OKNA PCV, system K.B.E. -producent, ☎515-822, ☎514-809. 48814

REMONTY kotłów urządzeń kotłowni, montaże itp, "Spawtech", ☎fax. (0-85)431-768. 48088

SUCHE tynki, sufity podwieszane, adaptacja poddaszy, ocieplanie od wewnątrz. ☎431-056. 48582

AGD, RTV

AUTOMATYCZNE pralki -naprawa, ☎444-610, gwarancja. 46739

TRANSPORT

INFORMACJA O USŁUGACH
TAI 44-63-45 44-63-46 44-63-47

UWAGA USŁUGODAWCY!

Proponujemy 3-miesięczny abonament:

36 ogłoszeń w GAZECIE WSPÓŁCZESNEJ (do 7 słów) + umieszczenie w bazie danych telefonicznej informacji o usługach TAI.

Łączna cena tylko 41,52 zł + VAT.

Zlecenia przyjmuje oraz informacji udziela Biuro Ogłoszeń GAZETY WSPÓŁCZESNEJ Białystok, ul. Suraska 1, ☎ 42-51-16, 44-17-47

tai

Z NAMI ZDOBĘDZIESZ NOWYCH KLIENTÓW!

PRZEPROWADZKI kompleksowe -tansport, ☎329-452. 46413

BUS + hak. ☎(0-85)618-395. 48893

CIĘŻAROWY (dłużyca). ☎631-873. 48217

MERCEDESEM 9-osobowym 1 tona, VAT, ☎513-457. 44174

VOLVO 4-10 t, winda, ☎425-762,455-273. 48122

WYPOŻYCZAM lawetę, Perlejewo, ☎(0-86)77-58-63 -wieczorem. 48684

ŻWIR. ☎326-717. 46782

INNE

ALARMOWE systemy, telewizja przemysłowa. "KOMBIT", ☎455-154. 46929

ANTYWŁAMANIOWE DRZWI, FOLIE OCHRONNE OKIENNE, ZABUDOWA BALKONÓW, KRATY ZWIJANE, ALUMINIOWE DRZWI, WITRYNY, 75-12-18 "ZAMIS". 46155

DEZYNSEKCJA. ☎413-390. 47068

DRZWI WZMOCNIONE, ANTYWŁAMANIOWE, ZAMKI, MONTAŻ, CENTRUM TECHNIKI ZABEZPIECZENIA MIENIA. ☎539-036. 45924

EXPRES -Optyk, solidnie. Św.Rocha "Rzemieślnik-II" 42907

PIECZĄTKI "Echo". Suraska 1, ☎420-193. 43809

ROLETY okienne przeciwsłoneczne dekoracyjne, ☎616-644. 47042

SPRZEDAŻ nowych, wymiana zużytych taśm barwiących w urządzeniach drukujących. ☎162-384. 49078

STOLARSKIE, zabudowa balkonów. ☎51-90-78. 48544

SZYCIE, przeróbki futer, ☎610-418. 41132

SZYCIE kożuchów i kurtek skórzanych. ☎511-228. 48728

SZYJĘ, przerabiam kołdry, Towarowa 6, (piwnica). 46778

TAPICERKA. ☎43-14-73. 47983

TAPICERSTWO, ☎431-835. 47982

TRANSPORT busem kraj, zagranica. ☎542-349. 49275

URZĄDZENIA do sprzątania (wózki, mopy), ☎514-809, ☎515-822. 43984

USG codziennie. Informacja całodobowa, ☎446-437. 46893

WIDEOFILMOWANIE. Profesjonalnie, tanio, ☎32-35-45 po 19.00. 46815

WIZYTÓWKI, pieczątki, poligrafia. "APIS" Sienkiewicza 4, ☎435-023. 47879

ZESPÓŁ Muzyczny "INCOGNITO BRASS", wesela, bankiety, ☎375-532. 47960

AUTO-MOTO

KUPIĘ

AUTO -Szrot -skup aut powypadkowych, złomowanych. Sprzedaż części. Nowa Wieś Ełcka. ☎(0-87)19-73-84. 46163

AUTO-ZŁOM skup aut złomowanych, powypadkowych, Sprzeadż części, Sokółka, ☎11-56-68. 46706

AUTOKOMIS "WaZ". Zwycięstwa 10. Skup -Zamiany -Raty. 45934

PEUGEOT 309 (1991 /1992). ☎32-44-17 (wieczorem). 48709

SAMOCHODY po wypadku lub uszkodzeniu. Suwałki, Wiśniowa 1. ☎(0-87)67-96-34. 49152

TARPANA diesla, Suwałki, ☎90-87)66-62-64. 49249

SPRZEDAM

"AUTO Komis" Hotel "Leśny" Zwycięstwa 77 przyjmuje samochody. Sprzedaż -kupno -zamiana -raty -PTS. Kupuję samochody i płacę 80% ceny giełdowej, ☎511-641, 090271369. 48566

"AUTO KOMIS" ul. Botaniczna 3. Kupno- zamiany. Polonezy nowe, używane- atrakcyjne raty PTS do 7 lat. ☎44-55-48, ☎410-465. 45936

126 (1983) stan dobry. ☎16-72-05 po 17.00. 48849

126EL (1995), czerwony. ☎(0-86)77-40-13. 48525

126P (1982), 125p (1983). ☎(0-86)716-505. 49278

126P (1983). ☎191-092 wew. 366. 49151

126P (1985). ☎(0-86)782-979. 49046

126P (1985). ☎521-298. 49150

126P (1988), golf (1988). ☎(0-86)754-577. 49044

126P (1989), ☎518-626. 49260

126P (1989) sprzedam, ☎16-13-54. 49089

126P (1991), 5,5 tys. ☎762-087. 49011

126P (1992). Sejny, Wojska Polskiego 60 C/4. 49088

126P (1993). Hajnówka, Czajki6. ☎(0-835)34-30. 48172

126P (1995), 9.500,-, polonez (1994), Łomża, ☎761-067. 48985

126P el (1990). Augustów, Miłkowa 9. 49016

6 ha, budynki, kolonia Zaścianki, gm. Czarna Białostocka. ☎(0-85)102-119. 48688

ALEKO (1990) -5.800. ☎(0-87)67-01-92. 48717

ASCONA 1,6 (XII.1985), alufelgi, spoilery, radioodtwarzacz. ☎41-66 Sokółka. 48957

AUDI-80 (1991) 1,8 czerwony, ☎(0-119)45-133. 48613

AUDI 100 2,3E (1988). ☎(0-119)45-779, 17.00. 48996

AUDI 100 aront 2,2, benzyna, białe tablice. ☎(0-85)375-076. 49156

AUDI 100 C-4 (1991), ☎(0-119)433-09. 49003

AUDI 80 (1984), 1,8. ☎512-370. 48999

AUDI 80 (1991), grzecznościowy ☎(0-86)75-27-89. 48739

AUDI 80 (1993), ☎519-380. 49005

AUDI A-4, 1,9TDi, (XII.1995). ☎(0-86)17-61-64. 48859

AUSTIN metro 1000, (1985), 6.500,-. ☎25-99 Sokółka. 49154

AUTOHANDEL "Futura"-ZNZ ; samochody używane na raty, PTS, autoalarmy, immobilizery, sprawdzanie pochodzenia samochodów, Wysockiego 20. ☎75-10-15. 47125

AUTOKOMIS "Voyager" ul. Myśliwska 2. Kupno, sprzedaż, zamiana, raty, PTS, ręczne mycie samochodów (salon 500 mkw.), autoalarmy, radiomontaż. ☎(0-85)414-718, 410-517. 47429

AUTO Komis, Narewska 26a. Kupno. Sprzedaż. Zamiana. Raty. P.T.S. możliwośc kupna samochodu bez I wpłaty, bez żyrantów. ☎511-335, ☎511-325. 48593

AUTORYZOWANY DEALER OPLA TOP AUTO PROPONUJE: POLONEZ 1,6 GLE (1993), FIAT UNO 1,0 (1994), OPEL CORSA 1,2 (1994), OPEL ASTRA 1,6 GLS (1995). ☎614-787, ☎616-802. 48413

AUTORYZOWANY DEALER OPLA TOP AUTO PROPONUJE: OPEL OMEGA 2,3 TDI (1991), OPEL CALIBRA 2,0 SFI (1993), OPEL ASTRA COMBI 1,6 CD (1994), OPEL OMEGA 2,3 D (1990). ☎614-787, ☎616-802. 48420

BLACHARKA, szyby, podzespoły, niwy, tawrii, oki, moskwicza, łady, ☎(0-85)44-17-19. 49062

BMW 318 (1985) pilnie. ☎(0-87)66-43-36. 48452

C-330 (1983), Augustów, Miłkowa 9. 48969

C-330 , grabiarka 7, przyczepa wywrotka, Stok 2, gm. Korycin. 48970

CARO 1,6 (1993.10.23), szyby elektr., centralny zamek, autoalarm. ☎(0-86)761-326. 48938

CARO 1,6 GLI katalizator (1995), ☎101-250 po 17.00. 49124

CIĄGNIK T-25A, Czajki 32, gm. Sokoły. 49169

CIĄGNIK Ursus, C-330, (1990). ☎(0-86)774-331. 49142

CIĘŻAROWY "Sam" -wywrotka 2,5 t, 5.500 zł, ☎(0-85)552-506. 48689

CINQUECENTO 704, 2,5-roczny, (1994 kwiecień). ☎176 Czeremcha. 49153

CITROEN AX 1,4D (1992). ☎54-23-49. 49277

CITROEN XM, 2,1 diesel (1991) lub zamienię. ☎753-380. 49007

CYKLOP T-214, ☎197-580 po 18.00. 49181

CZĘŚCI BMW (1987). ☎515-844. 49002

GAZETA współczesna **KUPON NA OGŁOSZENIE ZA 1 ZŁ LUB 2 ZŁ**

Maksymalnie 5 słów (ogł. za 1 zł) lub 9 słów (ogł. za 2 zł), łącznie z adresem (telefonem):

Ilość publikacji

☐ x 1 zł ☐ x 2 zł

imię, nazwisko:

adres, kod pocztowy:

nr dowodu osobistego:

1. Kupony przyjmują nasze biura ogłoszeń i współpracujące agencje (adresy w gazecie). Kupon wraz z dowodem wpłaty na konto 340409-808-136 PBG SA O/Białystok można również przesłać pod adresem: Gazeta Współczesna, 15-950 Białystok, skr. 193.
2. Kupon bez wpisanego numeru dowodu osobistego jest nieważny.
3. Publikacja pierwszego ogłoszenia nie później niż w ciągu 7 dni od daty otrzymania kuponu.
4. Ogłoszenia za 1 zł i 2 zł publikowane są w wydaniach gazety poniedziałek-czwartek (wyjątek p. 5).
5. Jednorazowe zlecenie 9 emisji ogłoszenia umożliwia druk 1 w magazynie (uwzględniamy wielokrotność 9).

Kupon ważny do 30 listopada 1996 r.

Zakreśl wybraną rubrykę

- ☐ UBEZPIECZENIA
- ☐ NAUKA
- ☐ TURYSTYKA

USŁUGI
- ☐ budowa, remont
- ☐ AGD, RTV
- ☐ transport
- ☐ inne

PRACA
- ☐ zatrudnię
- ☐ szukam pracy

NIERUCHOMOŚCI
- ☐ agencje
- ☐ kupię
- ☐ sprzedam
- ☐ poszukuję
- ☐ zamienię
- ☐ wynajmę

AUTO MOTO
- ☐ kupię
- ☐ sprzedam
- ☐ naprawy
- ☐ autoalarmy
- ☐ inne

- ☐ MATRYMONIALNE
- ☐ ZDROWIE
- ☐ ZWIERZĘTA
- ☐ BIZNES

ZAKUPY
- ☐ hurtownie
- ☐ sklepy
- ☐ producenci

ROLNICTWO
- ☐ kupię
- ☐ sprzedam

RÓŻNE
- ☐ kupię
- ☐ sprzedam
- ☐ inne

CZĘŚCI citroena BX-19D (1986). ☎613-673.
49251

CZĘŚCI do stara, ETZ 150 (1992), Mierucie 15 k.Grajewa.
48618

CZĘŚCI star 200. ☎(0-119)464-71.
48168

DAEWOO- wszystkie typy. Autosalon TECAR I Armii W.P. 2A. ☎539-072. Przy zakupie miłe niespodzianki- sprawdź. Zanim kupisz gdzieindziej sprawdź u nas.
45871

DAEWOO tico (XI 1995), metalic. ☎751-824.
48857

DAIHATSU charade (1984) diesel, ☎(0-85)762-448.
49116

FAWORYTKĘ (1991). (0-119)440-40.
48035

FIAT 125p (1984), oryginał. ☎547-653.
49009

FIAT 126p (1987). Jedwabne, ☎172-653.
49008

FIAT 126p (1990), bezwypadkowy. ☎515-844.

Ford Spectrum
• SALON • SERWIS • CZĘŚCI •
KONTYNGENT '97
ATRAKCYJNA OFERTA UBEZPIECZENIOWA W POLONII SA.
• UL. JANA PAWŁA II 88 (ZWYCIĘSTWA)
TEL./FAX 516-911
TEL. 518-279.
16210

49012

FIAT 126pel (1994). ☎326-413, ☎323-644 (9.00 - 18.00).
49015

FIAT kombi 125p (1988). ☎(0-119)30-62.
48851

FIAT tipo (1995). ☎44-44-22.
48854

FIAT tipo 1,4 stan idealny (1995), Augustów, ☎(0-119)45-362.
48989

FORDA lub zamienię na inny. ☎(0-86)16-38-42. 9.00-12.00.
47869

FORD escort CLX 1,6 -16V (1996). ☎752-838.
49213

FORD escort RS2000 30.000,- lub zamiana na tańszy. ☎(0-878)36-38.
48827

FORD sierra 1,6 (1982), 7,2 tys., silnik po remoncie. ☎(0-85)19-13-58.
49148

FORD sierra 2.0 (1992). ☎(0-86)166-659.
49143

FORD sierra combi 2 l (1990), białe numery, ☎414-831.
49091

FORD tempo (1987), 110 mln. ☎196-581.
48878

FORD transit (1990). ☎15-33-89.
49145

FORD transit 2,5D (1993). ☎185-437, 090265464.
49263

GOLF 1,8 katalizator (1989) -tanio dokumentacja, ☎411-144.
48919

HONDA accord 2,0B (1986) bogate wyposażenie, ☎(0-878)40-44.
48664

HONDA accord EX ful. ☎(0-85)15-26-38.
48869

HONDA civic 1,5i (1990), ☎441-390.
48651

HYUNDAI 91991), 14.500,-, ☎(0-86)711-932.
49114

ISUZU 1,8D (1983) sprzedam -zamienię. Suwałki, ☎(0-87)66-76-53.
48716

JELCZ 317 wywrotka (1985), ☎(86)771-221.
48948

JELCZ 325M (1983), 14.000,-, ☎762-873.
49166

OKAZJA
SAMOCHODY UŻYWANE NA RATY

model	rok	cena	kolor
Polonez 1,6 GLE	1992	12.000	biały
Polonez 1,5 GLE	1992	12.300	wiśniowy
Polonez 1,6 GLE	1993	12.500	brąz
Polonez 1,6 GLE	1994	13.500	biały
Łada 2107	1991	11.000	biała
Łada 2107	1991	12.000	czerwona

Możliwość negocjacji cen
POLMOZBYT
al. 1000-lecia PP 8, ☎ 75 45 50
16842

KABINA do stara. ☎(0-85)15-33-82.
48882

KABINA star 200. ☎762-396 po 20.00
49261

KAMAZ (1982), nowy silnik, kabina (1989), 24.000,- ☎75-41-54 (20.00).
48956

KAMAZ z przyczepą 16.000,- ☎538-214.
48965

LUBLIN (1994), 25.500 zł, ☎196-003.
48963

LUB zamienię BMW 730i (1987), dodatki. ☎324-844, 521-345 po 17.00.
48858

ŁADA (1989). ☎197-512.
49039

ŁADA 2101 (1983), gaz. ☎63-28-70.
49037

ŁADA 2107 (XII 1989), ☎(0-85)540-788.
49186

ŁADA 2107, (1990/91). ☎(0-85)613-614.
48152

ŁADA 2107 1500, ☎191-092 w. 366.
49138

ŁADA 2107 1500 cm3 (1990), ☎(0-87)760-761.
49092

ŁADA combi 1500 (1991). ☎543-545.
47862

ŁADA samara (1992) trzydrzwiowa, 133 mln, ☎440-411 po 18.00.
49099

ŁADA samara 1300 cm3 (1989) 5-drzwiowa, 9.700,-, ☎751-327.
49110

ŁADĘ 2105 (1991), ☎751-060.
49179

ŁADĘ 2107 (1988), 6.500,- . ☎668-659.
49034

MAZDA 323 (1995), 38.000,-, ☎15-20-26.
49106

MAZDA 323F (1993), pilnie. ☎542-335.
48977

MAZDA 626 (1995), uszkodzony. ☎15-33-82.
48860

MAZDA 626 1,0TDI (1995), ☎(0-90)265-446.
48273

MERCEDES 123 200D (1979) -tanio, ☎546-033.
49103

MERCEDES 124, 200D, (1985). ☎(0-85)538-441.
48988

MERCEDES 190D, stan idealny (XI,1991), Ełk, ☎(087)10-98-69.
48344

MERCEDES 207 (1979), ☎(0-85)755-630.
49105

MERCEDES 207D (80) uszkodzony, ☎(0-86)180-727.
49268

MERCEDES 207D, (1982). ☎(0-90)26-81-50.
48417

MERCEDES 300D (1992). ☎(0-87)67-17-32.
48454

MERCEDES 406 2.2D (1975), ☎(0-85)323-943.
49100

MERCEDES benz 240D (1982). ☎11-39-85.
49032

MERCEDES bus 309D, silnik 3 l. ☎536-610.
49207

MITSUBISHI galant (1986), ABS, elektryczne szyby, lusterka. ☎(0-85)610-303.
48972

MITSUBISHI galant-GLS 1,8 (1991), składak (1994), ☎(0-87)15-37-91 po 20.00.
49111

MITSUBISHI galant 2400 (1995). ☎(0-86)188-721.
48466

MITSUBISHI sigma (1992) 39 tys., ☎762-087.
49112

MITSUBISHI space wagon 1,8D (1990), 7-osobowy. ☎762-154.
48966

MTZ-80, 205 mtg. ☎(0-835)38-95.
48993

NISSAN sunny (1992), 37.000 km, ☎534-997.
49115

NYSĘ (1991), 55 mln, ☎42-14-13.
49164

OLTCIT (1990), ☎(085)311-422.
49049

OMEGA combi 2.3TD (1988). ☎11-48-04.
48962

OPEL ascona 1,6D, zadbany. ☎(0-86)180-912.
49071

OPEL ascona 1.6 (1982/83). Bronowo, ul. Młyńska 2a.
48484

OPEL kadett, ☎(087)10-94-83.
49054

OPEL kadett kombi 1,6D. ☎76-10-76.
49139

OPEL omega-a-caravan 2.0i automat (1992), ☎(0-119)45-880.
48959

WALKER
KATALIZATORY - UKŁADY WYDECHOWE
UNIMOT Jan JANUĆ Białystok, Handlowa 7, tel./fax 428-756
SERVICE: Białystok, ul. Handlowa 7
Łomża, plac Niepodległości 2, Zambrów, ul. Grabowska 7
Ełk, ul. Łukasiewicza 5, tel. (0-87) 102-393
16455

OPEL omega 1,8 benzyna (1988), 15.500,-. Ełk ☎(0-87)108-999.
49140

OPEL vectra TD (1994). ☎75-10-15.
48964

FORD aerostar (1994). ☎(0-87)681-312.
49042

PASSAT 1,8i (1994), 40.000,-, ☎(0-85)375-490.
48936

PEUGEOT 205 (1988), Augustów ☎47-629.
47975

PEUGEOT 605D (1992) białe numery, cena do uzgodnienia, ☎(0-85)75-40-19.
49176

PF 126p (1985). ☎(0-86)160-291.
48812

PILNIE, skoda 120L (1988). ☎547-207.
48461

PILNIE VW jetta 1,3 benz (1983), ☎617-577 -praca, ☎436-487.
48917

POLO 1,3 (1985), Ełk, ☎(0-87)10-36-89.
49160

POLONEZ (1980), ☎632-717.
49178

POLONEZ (1983/84), 36 mln. ☎(0-86)78-42-20.
48935

POLONEZ (1987). ☎(0-86)78-43-74.
48928

POLONEZ (1987). ☎42-00-73 po 15.00.
48926

POLONEZ (1987/88), zamiana. Suchowola, ☎124-232.
48922

POLONEZ (1989), 65 mln. ☎547-653.
48924

POLONEZ (1989), cena 7.200,-. ☎75-10-15.
48941

POLONEZ (1990), Sokółka, Batorego 20.
49177

POLONEZ (1990), wymiana nadwozia (1994) caro, zielony metalic. Królowy Most 4. ☎18-44-26 wieczorem.
48845

POLONEZ (1992) szary metalik, ☎(0-90)267-063.
49125

POLONEZ (1994) zamienię. ☎(0-85)124-098.
48201

POLONEZ (1995) -sprzedam, ☎518-038.
49121

POLONEZ 1,5 gaz (1994), ☎546-741.
49122

POLONEZ 1,5 GLE (1992), ☎15-59-68.
49118

POLONEZ 1,5 GLE (1993), zieleń, ☎(0-86)72-41-00.
48179

POLONEZ 1,5 GLE (1994) Pisz, ☎344-53.
48931

DAEWOO - FSO
POLONEZY
CARGO, CITROËN C-15
TRUCKI
wszystkie typy
TOP MOTORS
Białystok,
ul. Wierzbowa 10, tel./fax 516-815, 522-907
ul. Składowa 7, tel. 44-16-31, tel. 44-17-02
INWESTOR LEASING
Białystok, tel. 421-681, 446-355
16159

POLONEZ 1,5 GLE (1993), ☎326-413, ☎323-644 (9.00 -18.00).
49128

POLONEZ 1,6 (1995), ☎760-481 Tworki.
48896

POLONEZ 1,6 GLE (1995), metalik. ☎15-59-68.
48961

POLONEZ 1,6 GLI (1995), ☎(087)10-54-14.
49072

POLONEZ 1,6 GLI (1995), gwarancja, bezwypadkowy, metalik -pilnie, ☎(0-87)67-28-05.
49252

POLONEZ 1.5 GLI (1993). ☎(0-86)172-218.
49027

POLONEZ 1500 (1985), stan bdb. ☎(0-85)124-085.
48699

POLONEZ 1500 (1987). Łomża, ul. Nadnarwiańska 36.
49021

POLONEZ 1500 (1993), 19.700 km, 13.900,-, ☎44-50-53 po 15.00.
49180

POLONEZ 1500 (1993). ☎16-28-74 po 16.00.
48691

SEAT
VOLKSWAGEN GROUP
INCA IBIZA TOLEDO
ODBIÓR NATYCHMIASTOWY
Autoryzowany dealer
AUTO LUX
Białystok, ul. Żabia 20, tel. 524-603
16947

POLONEZ 1500. ☎(0-85)11-18-13 wew. 410.
48921

POLONEZ 1500 GLE (1992). ☎55-60-13.
48949

POLONEZA 1,6 GLI (1995), 16.200,-. 18-216 Dąbrowa Wielka.
48954

POLONEZ atu 1,4 GLI, zielony metalik (1995). ☎50-51-67.
48945

POLONEZ caro (1991). ☎83 Janów.
49081

POLONEZ caro (1991/93) 11.000,-, ☎613-552.
49119

POLONEZ caro (1992). Czerwonry Bór 28/2, 11-600 Węgorzewo, Klimko.
49228

POLONEZ caro (1994), 14.000,- ☎30-50-55.
49120

POLONEZ caro (XI1991), 10.000,-, ☎15-82-52.
48003

POLONEZ caro 1,6 GLI (1995). ☎(0-85)55-62-63.
49195

POLONEZ caro diesel (1992). ☎(0-87)67-08-17.
48453

POLONEZ truck (1992), pilnie. ☎753-423.
48892

POLONEZ truck (1994). Faktura VAT. ☎(0-86)18-66-36.
49028

POLONEZ truck (1995), 18.500,-, gaz, alarm, blokada, ☎(0-85)532-071, ☎090271-174.
48167

POLONEZ truck (1995), autoalarm, ☎532-071, ☎(0-90)271-174.
49117

POLSKIE OPONY, PEŁNY WYBÓR, WYWAŻANIE GRATIS! DO FSO 99 ZŁ. UNIMOT ☎42-63-58.
45994

PRZYCZEPA D-83, D-50. ☎(0-86)160-451.
48787

PRZYCZEPA dłużycowa do żuka i do ciężarówki. ☎411-235.
49147

PRZYCZEPA niemka wywrot (1987). ☎(0-119)30-62.
48995

PRZYCZEPĘ 3-osiową tanio, ☎(0-116)395-72.
49248

PUNTO 1100 3-drzwiowe, ☎448-157.
48998

RADIOTAXI 44-44-44. ☎530-383.
48866

RENAULT 18 kombi (1980). Łomża, Ks. Anny 14/45.
49077

RENAULT 9 (1990), 1,4, ☎76-27-27.
49175

RENAULT 9 GTI (1982). ☎534-595.
48856

RENAULT trafic 1400D (191), ☎(0-86)18-74-46.
47956

ROVER 620i (sierpień 1995). ☎(0-85)15-27-07.
48735

Z tym ogłoszeniem 5% taniej
AKUMULATORY ZAP PIASTÓW
☆ Hurtownia patronacka
☆ Obsługa gwarancyjna
☆ Skład fabryczny na eksport
Unimot
Białystok, Handlowa 7, tel./fax 426-358
16243

SAMARA (1991) pięciodrzwiowa, Ełk, ☎(0-87)10-36-89.
49093

SAMARA 2108 (1992), atrakcyjny wygląd, 133 mln. ☎431-960 po 16.00.
48880

SEAT toledo (1992). ☎(0-116)34-208, wieczorem.
49209

SEAT toledo 1,9D (1994), ☎105-115.
49130

SILNIK 2,1 diesel, ☎632-717.
49171

SILNIK do stara 200. ☎(0-85)15-33-82.
48967

SKODĘ 100S. ☎448-245 po 15.00.
49102

SKODĘ felicię (1996), ☎15-22-05.
49174

SKRZYNIA V-ka polonez, gwarancja. ☎186-261.
48861

SPRZEDAM stara 200 po kapitalnym, 28 izoterma, silnik do autobusu nowy i 200 do remontu oraz podzespoły, ☎Pisz (0-117)33-74.
48915

STAR, składak (1991), ☎15-10-67, ☎090265729.
48978

STAR 200A przyczepa, Cwalina, Łempice 19-222 Wąsosz.
48981

STAR 3 W-200 (1984). ☎(0-85)15-33-82.
48974

STAR 3W200 ☎(0-85)124-098. 8.00-15.00.
48839

STAR A200 (izoterma) (1988), star A200 (wywrotka), (1987), ☎(0-85)15-29-22.
48951

STAR A200 bdb, Augustów, Miłkowa 9.
48953

STARA 29, silnik leyland, skrzynia biegów, stara 200, ☎52-00-35.
49168

STARA z szafą, ☎518-644.
49167

STAR z przyczepą (izoterma), (1989), żuk blaszak (1992). ☎617-275.
49222

SUZUKI mini 1000 cmsześc. (1987). ☎511-971.
48918

T-25 (1990). Rostołty 52, 16-062 Simuny.
49137

T-25A (1984) +podstawowe maszyny, Putkowce Nadolne 30, ☎55-12-17.
49172

TANIO, C-330, Kotłówka 51, p-ta Łosinka, gm. Narew.
48976

TARPAN (1982) z silnikiem fiat po kapitalnym remoncie. ☎538-487.
48909

TAVRIA (1995), 13200 zł, (0-86)752375.
48933

TEMPRA 1,9D (1992-XII), raty, ☎375-404.
48997

TOYOTA corolla (1989), ☎(0-86)727-095.
48984

TOYOTA corolla 1.6GTI, liftback (1991), cena 25.000,-. ☎75-10-15.
48916

TOYOTA hiace, diesel (1995). ☎15-33-82.
48871

TOYOTA liteace (1990), ☎87 Rutki Kossaki po 17.00.
49133

TOYOTA starlet 1.0L (1990). ☎(0-86)17-61-64.
48867

TRABANT kombi (1978), dobry. ☎(0-87)67-96-34.
48911

TRUCK 1,6 (1995) bez zabudowy, stan idealny, 153-mln, ☎431-960.
49127

USZKODZONY, mazda 626 (1994. ☎19-15-78.
48983

VOLKSWAGEN 1,5 Passat (1981). ☎(0-86)72-41-53.
48872

VOLKSWAGEN 1,9TD bezywopadkowy (295-mln), ☎30-53-15.
48257

VOLKSWAGEN bus (1974), 3.500,-. ☎(0-85)55-58-94.
49194

VOLKSWAGEN transporter 1,6 diesel (1990), ☎(0-119)47-067.
49135

VOLVO 244D (1982), 7.200,-, ☎751-015.
48944

VW bus LT-31, 2,4D, ☎519-786.
49162

VW garbus 1300 po remoncie, 100 mln, ☎431-625.
48937

VW golf-III 1,9D-combi (1994), ☎197-508.
48929

VW golf 1,8 benzyna (1991) lub zamiana, Siemiatycze, ☎55-24-99.
49136

VW jetta, ☎(087)10-94-83.
49055

VW jetta 1600 (1980), ☎124-233.
48942

VW LT-28 max (1991), 35 tys., Ełk, ☎(0-87)10-72-76.
49134

VW passat 1,8 kat. (1991), czerwony, 245 mln. ☎(0-87)107-020.
48868

VW passat combi (1989), 1,8. ☎324-844, ☎521-345 po 17.00.
48870

VW passat combi (1984), nie wymaga remontu, ☎(0-119)430-69.
48932

VW T-4 (1993), ☎(0-90)267-063.
49161

WAŁ korbowy -blok leyland, Łapy, Główna 135.
49061

WARTBURG 1,3, I właściciel (1991). ☎534-867.
48875

WARTBURG 353 +części (1982), 850 zł, Knyszyn, Obozowa 6.
49163

WYTWORNICA z przewodami. ☎(0-119)464-71.
49149

ŻUK , silnik mercedesa diesel. ☎(0-85)102-119.
48686

ŻUKA (1989). ☎(0-119)46-618.
48682

ŻUK A16B (1984), ☎411-235.
49165

ŻUKA blaszak, silnik po remoncie (1990), Trypucie 29.
49173

ŻUK blaszak (1988). Augustów, ☎38-44.
48879

ŻUK blaszak (1990) Augustów, Grzybieniowa 7.
48322

NAPRAWY

ROZRUSZNIKI, ALTERNATORY, części do nich -kupisz, naprawisz. Białystok, Blokowa 29, 531-431.
46179

AUTOALARMY

"ALAR", Alarmy, autoalarmy PRESTIGIE, immobilisery, blokady, ☎44-66-00.
46960

AUTOALARMY, radiomontaż. Tanio! Botaniczna ☎44-55-48.
46127

AUTOALARMY -Zakład Najwyższego Zaufania - inż. Sosnowski, ☎511-473.
44328

INNE

KOMIS przyjmie samochody do sprzedaży, Sokółka, Towarowa 2, ☎11-30-37.
49000

919 Super TAXI

OFERUJEMY USŁUGI
☆ samochodami najlepszych marek zachodnich
☆ samochodami dostawczymi i ciężarowymi
☆ holowanie samochodów i pomoc drogowa
☆ zakupy całodobowe na telefon
Zapraszamy do korzystania z naszych usług

BIZNES

"(0-85)325-681": Biuro Rzeczoznawcy, Warszawska 40.
46009

"085-325-681", RZECZOZNAWCY...
22758

BIPAT Kancelaria Patentowa, Krakowska 5 (poniedziałki, czwartki). Tel./fax: 322-715.
48793

BIZNESPLANY, także rolnicze. Łomża, ☎16-46-82.
48763

DOCHODOWY handel odstąpię, teren. ☎(0-87)67-79-05.
48718

GRECJA -kontakty handlowe, ☎(0-8672)22-19.
48455

LEASING: SAMOCHODY, MASZYNY, URZĄDZENIA, WYPOSAŻENIE BIUROWE. WTL UL. FABRYCZNA 1 BIAŁYSTOK ☎538-152.
49253

PRACOWNIE jubilerskie -dostawca papierów wodnych "Matador" ☎(0-85)321-296.
48815

PUSTAKI wiórobetonowe -VAT, ☎197-306, ☎544-322, ☎510-047 (możliwość transportu).
46230

SIATKA ogrodzeniowa, producent, ☎(087)15-18-40.
49144

SOLARIA -importer, ☎44-44-88.
48730

SPRZEDAM 2 maszyny do produkcji zmywaków plastikowych włącznie z rynkiem zbytu, ☎(0878)65-07.
48987

TELEFONY komórkowe. Sprzedaż- montaż. ☎75-57-21.
45600

POSZUKUJĘ odbiorców (sklepów) sprzętu AGD, RTV sprowadzonego z zachodu. Sprzęt sprowadzony w Polsce -sprawny. Dowóz na miejsce, ☎(0-94) 41-13-50, ☎42-30-62.
48680

TRAK poziomy oczekuje propozycji, ☎445-818.
48628

WSPÓLNIKA z gotówką 100 mln. ☎(0-85)42-07-55.
48374

UBEZPIECZENIA

"(0-85)325-681-TUK", 327-743, Białystok, Warszawska 40.
46008

NAUKA

KURSY komputerowe, ☎422-003 Multi-Train.
44284

EGZAMINY na prawo. ☎42-72-52.
43522

KOREPETYTORA arytmetyki (handlówka) -tanio, ☎545-462.
48724

KURS przygotowawczy dla ośmioklasistów. Społeczne Liceum, Fabryczna 10, ☎75-49-00. 48731

KURSY komputerowe, Bielsk Podlaski, ☎30-28-86. 48742

OŚRODEK Postępu Organizacyjnego w Białymstoku prowadzi nabór na kursy zawodowe: "Księgowość komputerowa" oraz "Nowoczesna Sekretarka". (Szczegółowe informacje: Białystok, ul. Jagienki 4 tel. 545-246). 47197

PODSTAWY księgowości i podatków -kurs zaoczny, ☎416-137, (11.00 -17.00). 49080

TURYSTYKA

"BIACOMEX" Legionowa 9/1 ☎44-16-58, ☎42-49-05. Najtańsze bilety lotnicze- cały świat. Bezpłatny dowóz z domu na lotnisko. 48761

"BIACOMEX" Legionowa 9/1 ☎44-16-58, ☎42-49-05. Elewatorska 11/1 ☎612-866, ☎612-733 (całą dobę). Wynajem autokarów marki "Jelcz" i "Volvo"- atrakcyjne ceny. 48764

FRANKFURT/M - przewóz osób. ☎(0-85)54-64-76. 48255

GRAJEWO -Frankfurt w piątki, ☎(08672)36-20. 46568

JAZDA konna, wycieczki, rajdy. ☎(0-85)448-614. 48379

LICENCJONOWANY kurs pilotów wycieczek. ☎44-44-04. 48666

MIKROBUS osobowy do wynajęcia, ☎54-55-44. 48736

SANATORIA: Polska, Litwa. "Ocean", ☎44-44-04. 45227

SUPERSYLWESTER z Oceanem. ☎44-44-04. 48667

TANIE całoroczne wczasy lecznicze, sanatorium Raduga". Agencja As. ☎436-304. 47466

WĘGRY -wyjazdy handlowe, Grajewo, Piłsudskiego 6, ☎(086)72-38-86. 48622

WILNO, Lwów. Agencja As. ☎436-304. 47470

ZAKUPY

❐ SKLEPY

DOMOFONY - ładne i niezawodne. AVAL, Białystok, Kozłowa 4, ☎517-656. 43617

ANTENY satelitarne i naziemne. Rabat na paszport Polsatu. AVAL, Białystok, Kozłowa 4, ☎517-656. 43619

A"GEST". Smokingi 255 zł, garnitury 195 zł, 240 zł, marynarki od 115 zł. 48697

AA"GEST". Płaszcze, koszule, spodnie. Św. Rocha (pawilon Wenus). ☎446-410. 48698

ANTENY satelitarne, AGD, RTV, telefony. Grajewo, Centrum 26/2. ☎(0-86)72-28-96. 48611

GRZEJNIKI, piece, wkłady. ☎514-673. 47324

TANIE meble, obciąganie guzików, nabijanie nap. Malmeda 7. ☎436-260. 47586

UŻYWANE: pralki, lodówki, zamrażarki. Hajnówka, ul. Białostocka 5. ☎23-96. 48567

❐ HURTOWNIE

JEANS -spodnie, spódniczki: dziecięce, damskie, męskie. Zwycięstwa 8B, ☎518-449. 48841

A.KALESONY 6,20zł (netto). ☎(0-85)511-305 w. 5. 45966

VIDEO-BRAMOFONY
SAMSUNG
ALARMY • TV PRZEMYSŁOWA
Sprzedaż - montaż UL. TOWAROWA 2B
DOMOCHRON S.C. TEL. 321-421, FAX 323-974
16182

A. Robocze ubrania ocieplane. ☎(0-85)511-305 w-5. 45965

CHŁODNICZE: LADY, KOMORY, AGREGATY, SERWIS. "BIATERM", ☎(0-85)437-211, 437-909. 45886

HOLLAND- Hause, hurtownia odzieży używanej, nowa dostawa najwyższej jakości (jesień- zima) ul. Bagnowska 40 ☎755-374, ☎546-619. 48052

KWIATY sztuczne, znicze, ceny konkurencyjne. 27 Lipca 21/B. ☎539-636. 48037

POMPY C.O.
HYDROFORY
TERMITECH S.C.
BIAŁYSTOK, UL. TOWAROWA 2B
TEL. 324-342, FAX 323-974
16184

PARASOLKI ładne, proszę brać panowie, panie. Zwycięstwa 8B, ☎518-449. 48842

ŚRUBY drobnozwojne, wytrzymałościowe. HURT-DETAL, ☎(0-85)320-996. 49101

TOREBKI damskie, teczki. Elegancja -Szwecja, Anglia. Zwycięstwa 8"B", ☎518-449. 48843

16704
Wentylacja
❐ sprężarki
❐ spawalnictwo
Firma BARTOSZ
Białystok, ul. Warszawska 5, tel. (085) 436-171, tel./fax 436-507,
Suwałki, ul. F. Plater 1, tel. (087) 664-998

WALIZY, torby podróżne, 5 lat gwarancji. Zwycięstwa 8B, ☎518-449. 48844

❐ PRODUCENCI

NAJWIĘKSZY producent atestowanej kostki brukowej sprzeda kostkę. Białystok Komunalna 3 ☎538-822, ☎539-781. 45285

PARKIET, ☎(0-85)194-154. 48741

PRODUCENT: sztuczne wieńce, wiązanki nagrobkowe. Nagórki 79a k. Zambrowa. ☎189-717. 48477

ZDROWIE

APARATY słuchowe, Krakowska 5, ☎422-268. 45986

DERMATOLOG Grażyna Kamińska Gabinet Kosmetyczny, Wyszyńskiego, "Koral", lok.-104, ☎444-364. 44923

FLAGYL ☎54-65-85. 48904

GASTROLOGICZNY gabinet. USG, endoskopia, leczenie, L-4. Mickiewicza 27 ☎32-30-47. 48067

GINEKOLOG -USG Krzysztof Arciszewski, leczenie nadżerek laserem. Zamenhofa 1, ☎32-32-02, 45796

GINEKOLOG Mirosław Kolada, Wąska 4 -od Jagienki, poniedziałki, środy (16.00 -17.30), ☎dom. 761-828 (wieczorem). 46696

KUPIĘ Remeron 0,015 (import Holandia). ☎534-283. 48704

MEDIN bezoperacyjne leczenie kamicy żółciowej, nerkowej, prostaty, hemoroidów. Białystok, 422-268. 45983

MELATONINĘ ma młodość -sprzedam, ☎185-269. 48794

NERWICE, zaburzenia psychiczne. Psychiatra Choroszucha. Świętojańska 17/1, codziennie ☎327-735. 48719

PRZYCHODNIA STOMATOLOGICZNA. Lipowa 23, ☎42-64-01. 41589

SOCZEWKI kontaktowe, płyny dezynfekcyjne. Krakowska 5, ☎422-268. 45972

SPRZEDAM rentgen zębowy. ☎44-16-25, 45-45-50. 48419

USG, Jan Oleński. Rejestracja: ☎32-32-02. 45803

ROLNICTWO

❐ KUPIĘ

BLOK do jumza. ☎(0-85)188-612. 48865

DREWNO pokornikowe, świerk, sosna, większe iliści, Tartak Trzcianne, ☎ 102 k.Moniek. 49022

KLACZ do 2 lat z obustronnym pochodzeniem, rasy zimnokrwistej. ☎(0-85)188-637 po 19.00. 49113

KOMBAJN zbożowy 5 -10 lat, Cebeterowicz, Pomiany k.Augustowa. 48804

KROWY mleczne zdrowe. Oferty Gospodarstwo Rolne Glinki, 19-335 Prostki. 48315

❐ SPRZEDAM

"OSTRÓWEK" (1982) sprzedam. Suwałki ☎(0-87)65-05-55. 48019

BIAŁORUŚ rolniczą, Kiersnowo 29, gm. Brańsk. 48545

BIZON tanio ☎(0-85)554-315 w. 216. 49192

C-1201, przyczepa, maszyna. ☎(0-86)77-55-80. 49212

C-330, C-360. Koczery 12, Drohiczyn. 48521

C-360 (1978). ☎188-594. 48832

C-3603P lub MF-255 (1987), ☎(0-85)161-633. 49182

C-360 Siestrzanki 14 k.Jedwabnego (Łomżyńskie). 49074

CHŁODZIARKĘ do mleka 600 litrów, 3.500,-, dojarkę przewodową, 5.000,-. ☎(0-85)449-885. 48723

CIĄGNIK C-330M (1989), Wierceń Duży, ☎(0-85)554-318 w. 64. 48685

CIĄGNIK siodłowy TATRA 815 NTH rok produkcji 1994, stan bardzo dobry. ☎32-03-96 do 16.00. 49141

GOSPODARSTWO 14 ha. Sobole gm. Wieliczki. ☎(0-116)342-25. 47999

JAŁÓWKI mięsne, zacielone. ☎(0-86)71-48-37. 48564

KOMBAJN Bizon. ☎(0-117)31-126. 48906

KOMBAJN Bizon Z-056 (1988 XII). ☎(0-86)774-935. 48986

KOMBAJN zbożowy 89, C-360, stara 29, przyczepę samozbierającą. ☎(0-86)78-55-98. 49226

KOPARKO -spycharkę Jumz (1987) zamienię na mniejszy rolniczy, ☎(11)39-03. 48225

MŁOCARNIA samoczyszcząca, Płonka Strumianka 13, gm. Łapy. 48910

OPRYSKIWACZ 2000 litrów, Witkowski, Niedźwiadna. 49030

PIEC olejowy, zbiornik oleju, ☎(0-87)67-79-74. 49255

PRASĘ do słomy "John Deere". Hajnówka, ☎23-96. 48821

PRASY do słomy i siana, zbiorniki na mleko, folia do belowania sianokiszonki, części zamienne, transport za darmo. Pisz, Warszawska 41, ☎(0117)347-86. 47712

PRASY różnego typu, Mścichy 81 k.Radziłowa, ☎(0-86)72-24-54. Darmowy transport. 48621

PRASY welger, Mierucie 24, Grajewo. 49232

PRZYCZEPĘ samozbierającą TO-50, dmuchawę. ☎(0-85)448-614. 48369

PRZYCZEPĘ samozbierającą TO 55/6, ☎452-806 po 15.00. 48820

PRZYCZEPĘ samozbierającą, mało używaną, dużą. ☎(0-85)16-44-86. 48884

PRZYCZEPY D-50, D-35M do remontu, Klepacki, Knyszyn, Grodzieńska 111. 48819

ROZRZUTNIK obornika 1-skibowy, kopaczkę elewatorową, pług 5-skibowy, dojarkę alfa-lawa stan b.dobry, ☎(0-119)44-261 po 18.00. 49264

ROZTRZĄSACZ obornika (tandem), ☎(0-119)42-097. 49216

SPRZEDAM barakowóz ☎83 Janów. 49084

SPRZEDAM ciągnik T 25. Bielsk Podlaski, Sosnowa 26. 49045

SPRZEDAM ciągnik T25 władimirec, Silik Henryk zamieszkały Brzozowo k.Lachowa. 49230

SPRZEDAM prasy i zbiorniki na mleko, Grajewo, ☎(086)723-880. 48615

ŚRUTĘ sojową, ☎185-261. 48905

ŚWIEŻE tanie jaja, Grajewo, ul. Elewatorska 9, ☎(08672)32-12, (0-90)536758. 48616

T-25, cyklop, przyczepa 4t, ☎(0-86)761-097. 48973

TANIE prasy do słomy niemieckiej Drahele k.Sokółki, Masłowski. 49026

TANIO prasę niemiecką. Kozikowski Jan, Marki gmina Grabowo. 48765

URSUS C-330, Raczki, 1 Maja 37. 49215

UŻYWANE maszyny rolnicze. Raty -Gotówka, niski procent, ☎(0-87)67-82-20, ☎(0-119)49-377. 46735

WAŁ korbowy C-360 SW400 części zamienne, Witkowski, Niedźwiadna k.Szczuczyna. 48971

T-25 A, URSUS, LTZ - 55 A
(55 KM - dwunapędowy)
16722
korzystne raty
min. wpłata 10%, okres spłaty do 5 lat, oprocentowanie 12%, bez poręczycieli
używany ciągnik w rozliczeniu, komis-raty!!!
ZUHP "POM SERWIS"
Bielsk Podlaski, ul. 3 Maja 20, tel./fax (085) 30-32-66

WCIĄGARKĘ, silnik, przekładnia, ☎(0-87)65-50-71. 49247

WIĄZAŁKĘ, młocarnię, prasę. Garbowo Nowe 15, gm. Kobylin. 49053

ZETOR 5211 (1988), Kaczmaryn Saturnin, Promiski, gm. Augustów. 49218

ZETOR 5211 (1993), ☎449-720. 48980

ZETOR 7211 (1800 mrg) stan bardzo dobry, Kraszewski Edward, zm. Góry Leśne 12, 18-221 Rosochate, gm. Czyżew. 48397

ZETOR 7211, rok 1989, beczkowóz asenizacyjny 3500 litrów. Mioduszewski Dariusz, Wdzięków I /32. 48683

ZETORY -różne typy, ☎449-720, ☎433-719. 48324

ZIEMNIAKI 16 ton, ☎(085)311422. 49048

ZWIERZĘTA

DOGI, groenendaele, jamniki szorstkowłose, ☎(0-89)273-507. 47369

OWCZARKI Jużaki stróżująco-obronne, ☎(0-85)449-546. 48244

OWCZARKI niemieckie, szczenięta, ostre. Szumowo ☎131 po 16.00. 48572

PROSIĘTA, warchlaki, ☎(0-85)515-738. 48006

ROTTWEILERY, szczenięta rodowodowe -tanio sprzedam. ☎755-817. 47924

ROTTWEILERY, szczenięta rodowodowe sprzedam. ☎755-817. 48782

SPRZEDAM konie wierzchowe, kucyki. ☎(0-85)448-614. 48376

SPRZEDAM Rottweilera (3 lata), ☎16-28-54. 49237

SPRZEDAM szczenięta sznaucery, Siemiatycze, ☎55-25-84 po godz. 19.00. 47248

SZCZENIĘTA owczarki kaukaskie, ☎(0-85)762-142. 48788

SZKOLENIE psów. Suwałki ☎(0-87)67-34-45, ☎(0-87)66-44-95. 47857

RÓŻNE

❐ KUPIĘ

BURSZTYN, większe kawałki. ☎613-781. 49198

KUPIĘ pianino do 1000 zł. ☎(0-86)19-13-53. 48762

OBSYPNIK kopców. Jaświły 104. 49057

ŚWIADECTWA, zdecydowanie, najdrożej. ☎538-045. 47524

ZŁOM kolorowy. Kolno, ul. Konstytucji 33A, ☎78-44-14 46525

❐ SPRZEDAM

"PREFABET" BLOCZKI FUNDAMENTOWE M2, M4, M6/12, M6/14, STYROPIAN M15, M20, M30. NAJNIŻSZE CENY, WYSOKA JAKOŚĆ. TRANSPORT, ☎547-201, FAX 547-101. 47984

10 ton koksu okazyjnie. ☎15-26-51. 48886

BETONIARKA, wibrator, formy pustakowe. ☎(0-86)761-097. 48890

BOCK 12/70, Bielsk Podlaski, ☎30-30-52. 49241

CHRYZANTEMY, Łyski 9. 48337

CHRYZANTEMY. 27 Lipca 21. 48645

CIĄGNIK jelcz z naczepą ☎(0-86)18-38-91. 48555

DRZEWKA, krzewy ozdobne. ☎431-647, Wczasowa 4. 47388

DRZWI, producent. ☎43-34-13 po 20.00. 48846

DUBELTÓWKA "16 Sauer", sztucer "308 Winchester". ☎533-876 po 16.00. 49019

DUŻA wieża Sony (gwarancja), ☎419-445. 48124

FLET Artley, prod. USA. ☎512-684. 48673

FOTEL rozkładany. ☎615-309. 49155

GARAŻ blaszany, hydrofor z pompą. ☎(0-86)761-097. 48891

GRZEJNIKI żeliwne. ☎426-275 lub ☎542-973. 49211

KARP, amur, szczupak, narybek, kroczek od 22 X Mońki, ☎16-20-48. 48129

Firma poszukuje pomieszczenia
magazynowego do wydzierżawienia posiadającego zaplecze biurowe *o pow. ok 1000 m²* na terenie Białegostoku
✆ 0902 98112
16996

KOMINKI -energooszczędne wkłady żeliwne. ☎53-88-41. 48930

KOMPUTER, odkurzacz, maszyna do pisania, miernik, zegarki, żelazka. ☎441-752. 49188

LORNETKA wojskowa, sprężarka mała. ☎186-261. 48897

MEBLE, lodówkę (nowe) sprzedam, ☎510-127. 49240

NAJTAŃSZE pustaki, bloczki (atestowane). ☎422-186. 47247

OBIEKTYWY do Kiewa 88-35 i 250 mm. ☎542-316. 48848

ODKURZACZ z filtrem wodnym. ☎613-781. 49197

OGRZEWANIE NAJTAŃSZE Z MOŻLIWYCH, ☎547-201. 47985

OSPRZĘT do koparki Białoruś. ☎(0-85)188-612. 48863

PANELE boazeryjne -producent, najtaniej. ☎(0-85)192-615. 46637

PARAPETY marmurowe, ☎329-786. 46895

PARKIET -producent, ☎753-662. 47436

PIANINO "Czajkowski". ☎533-876. 49018

PŁYTY meblowe fornirowane. ☎(0-85)192-615. 47176

PRZECINARKA tarczowa ☎516-522 po 17.00. 48835

PUSTAKI wiórobetonowe energooszczędne - najtaniej - Nowodworce, ☎761-370, ☎761-739. 48091

SEJFY, kasetki -wmurowywane, ścienne. ☎(0-85)320-996. 49104

SOLARIA, ☎(0-58)21-76-63. 46728

SOLARIA -058 46-27-16. 47291

SPAWARKA wirowa kompletna 600,-. ☎152-651. 48885

SPAWARKĘ "Bester" -tanio, ☎619-044 po 20.00. 48958

SPRZEDAJEMY naczepy, ☎(0-58)83-28-12; ☎(0-61)48-88-64. 49020

SPRZEDAM obrzynarkę oraz ramę i korbowody traka GRA65, ☎(0-90) 285-153. 48675

TANIO overlock "Juki", łada (1981). Szymany 23, k. Grajewa. 49087

TARCICA iglasta 80, sezonowana. ☎(0-85)185-594. 49244

TARCZE diamentowe. Suwałki, ☎(0-87)67-99-36. 49250

TELEFON/FAX ☎516-522 po 17.00. 48836

UŻYWANY kocioł ESKA- 10 mkw., 1.500 zł, człony KZ-5, 200,- /szt. Raginisa 60. 49217

ZBIORNIK ze stali K.O. 10.000 l, 20.000 zł, ☎(0-90)280-284. 48908

❐ INNE

KONKURS Radiotaxi 32-32-32. Nagrody! Zapraszamy!. 43516

OKULARY -terminy jednogodzinne. Św.Rocha "Rzemieślnik-II" 42906

UWAGA! NAGRODA 5000 PLN za wskazanie miejsca składowania skradzionych urządzeń -zagęszczarka PW-27 nr fabr. 97 (1996) -niwelatory KONI nr fabr. 252868, 252850, ☎754-003w.38 do 15.00. 48894

WYPOŻYCZAMY naczepay, ☎(0-58)83-28-12; ☎(0-61)48-88-64. 49023

MATRYMONIALNE

POZNAM panią do 35 lat. Wyszków 1, skr. 53. 49205

16988a
96 25 65 55 55
WIGRY TAXI
10% ZNIŻKI
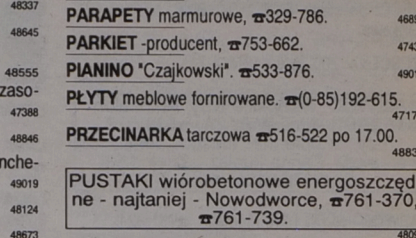

Wszyscy korzystający z naszych usług biorą udział w comiesięcznym losowaniu atrakcyjnych nagród.
Od dnia 1 LISTOPADA 1996 r. rozpoczyna swą działalność RADIO TAXI "WIGRY" w Suwałkach.
Chętnych do korzystania z naszych usług ZAPRASZAMY



NOWE CIĄGNIKI URSUS
za gotówkę i na raty
- Szybka i kompleksowa pomoc w uzyskaniu kredytu - minimum wpłaty
Sprzedaż kombajnów używanych
Krótki czas załatwiania
ZAPRASZAMY DO
Zakrzewa Nowego 4, k. Zambrowa, woj łomżyńskie tel./fax (086) 71-36-84, tel. komórkowy 090 267 818
17018

PZU
ROK ZAŁ. 1803
POWSZECHNY ZAKŁAD UBEZPIECZEŃ S.A.
Oddział Okręgowy w Białymstoku
poszukuje GENERALNEGO WYKONAWCY
na roboty remonowo-modernizacyjne w lokalu biurowym Oddziału Okregowego PZU SA w Białymstoku, ul. Suraska 3A.
Wykonawca zostanie wyłoniony w drodze konkursu ofert. Informacje dotyczące zakresu robót oraz regulamin konkursu do uzyskania w siedzibie Oddziału w Białymstoku przy ul. Suraskiej 3A, pok. 513, tel. 42-50-81 wew. 327 (8.00-14.00).
Oferty należy składać w zamkniętych kopertach do dnia 14.11.1996 r.
Zastrzega się prawo swobodnego wyboru ofert oraz unieważnienia konkursu bez podania przyczyn.
17030

TELEWIZJA

PROGRAM 1

6.00 Kawa czy herbata? – w tym: Kartka z kalendarza – magazyn poranny
8.00 „Moda na sukces" – serial prod. USA
8.20 Muzyczna Jedynka non stop
8.30 Wiadomości
8.40 Dla dzieci – V Ogólnopolski Festiwal Piosenki Dziecięcej w Chodzieży
9.05 Gimnastyka – Ping-pong
9.10 Mama i ja – program dla mamy i trzylatka
9.25 Domowe przedszkole – program dla dzieci
9.50 Porozmawiajmy o dzieciach – program dla rodziców
10.00 „Pod wiatr" – serial prod. USA
10.50 Telezakupy
11.00 Zrób to tak, jak my – Dresik dla niemowlaka – progr. eduk.
11.15 Poradnik bałaganiarza – Informacja – podstawą dobrej organizacji – program Magdaleny Majewskiej
11.25 Książki, które wstrząsnęły światem – Mein Kampf – progr. eduk.
11.45 „Arcydzieła" – Casper David Friedrich: Klęska „Nadziei" – serial dok. prod. ang.
12.00 Wiadomości
12.10 Agrobiznes – rolniczy magazyn informacyjny
12.20 Magazyn Notowań – Zielona klinika
12.40 W plener! – program Andrzeja Radomińskiego
13.05 Start! – teleturniej sportowy. Numer telefonu: 0-70075866
13.25 Gdzie są nasze pieniądze? Wydatki z budżetu państwa na oświatę i wychowanie
13.50 Mistrzowie – Aleksander Jackowski – Jacek – felieton
14.20 Miniatury: Marzena Broda „Cudzoziemszczyzna"
14.25 Łowcy tajemnic – Pilickie trofeum – program Mariusza Turbo
14.40 Dzieje jednego wynalazku – Dzieje okularów – progr. eduk.
14.50 Program dnia
15.00 Wiadomości
15.10 Ekonomiczne opały rodziny Kowalskich – Kowalski zostaje kapitalistą – prog. eduk.
15.30 „Nieustraszeni" – serial prod. kanad.
16.00 Dla dzieci – Telezawody
16.25 Muzzy in Gondoland – język angielski dla dzieci
16.30 Dla młodych widzów – Raj
17.00 Teleexpress
17.25 „Inny świat" – serial prod. USA
18.00 Miliard w rozumie – teleturniej
18.30 Sensacje XX wieku – Tajemnica Martina Bormana
19.00 Wieczorynka: „Clifford – wielkie rude psisko"
19.30 Wiadomości
20.10 „Hazardzista – gra o najwyższą stawkę" – film fab. prod. USA
21.45 W centrum uwagi – program public.
22.15 Muzyczna Jedynka
22.30 Studio Sport – eliminacje do ME w koszykówce Polska – Szwecja
23.05 Wiadomości
23.15 Z obrad Senatu
23.25 Studio Sport – Liga Mistrzów
0.25 Old jazz meeting – Złota Tarka '96 – Zespół Hotlanda Dixieland Jazz
1.00 „Złodzieje w nocy" „Dni nadziei – dni gniewu" – serial prod. niem.-izrael.

PROGRAM 2

7.00 Panorama
7.05 Sport telegram – przegląd najważniejszych wydarzeń sportowych
7.10 Poranny magazyn Dwójki – w tym: Dziennik krajowy
7.50 Akademia Zdrowia Dwójki – program sportowo-rekreacyjny – Audiotele: 0-70055666
8.00 Program lokalny
8.30 „Moje trzy córki" – serial komediowy prod. USA
9.00 Świat kobiet – mag. dla pań
9.30 „Walcząc o ich przetrwanie" „Sierocińce" – serial dok. prod. franc.
10.00 Truskawkowe studio – progr. dla młodzieży
10.25 „Pan Magoo" – serial anim. prod. USA
10.30 Rozmowy o miłości „Dama Kameliowa" – program artystyczny
10.50 „Kobiety islamu": Algieria, Egipt, Iran – film dok. prod. franc.
11.45 Dozwolone od lat 40 – lista przebojów starszych nastolatków
12.35 Skrzydła bliżej marzeń – program o lotnictwie
13.00 Panorama
13.20 „Doktor z alpejskiej wioski" „Kij i marchewka" – serial prod. niem.-austr.-włoskiej
14.05 Muzyczne nowości Dwójki
14.25 Clipol – mag. muzyczny
14.55 Powitanie
15.00 „Sylvan" – serial anim. prod. hiszpańskiej
15.25 Akademia Zdrowia Dwójki – program sportowo-rekreacyjny
15.35 Tamten Październik – reportaż
16.00 Panorama
16.10 Świat wokół nas
16.30 „5x5": Wygrajmy razem – teleturniej. Serwis informacyjny 0-70035217
17.00 Camerata 2 – magazyn muzyczny
17.30 Białostocki Kurier Kresowy
18.00 Panorama
18.10 Program lokalny
18.35 Jeden z dziesięciu – teleturniej prowadzony przez Tadeusza Sznuka. Numer telefonu 0-70075800
19.05 Ekspres reporterów – program pod redakcją Blanki Danilewicz
19.35 Truskawkowe studio – progr. dla młodzieży
20.10 Studio Sport – Liga Mistrzów – mecz piłki nożnej Widzew Łódź – Steaua Bukareszt
22.30 Panorama
23.05 „Il Capitano" – dramat prod. szwedzkiej
0.50 Panorama

POLSAT

Informacje – 16.00, 18.45, 19.50, 22.00
6.00 „Ptaki ciernistych krzewów" – austral. serial obycz.; 7.00 Poranek z Polsatem – Kraina budzików; 7.55 Poranne informacje; 8.00 Polityczne graffiti; 8.15 Klub Fitness Woman; 8.30 „Ufozaury" – ser. anim. dla dzieci; 9.00 „Drużyna A" – amerykański serial sensacyjny; 10.00 „Żar młodości" – kanad. ser. obycz.; 11.00 „Airwolf" – amerykański serial sensacyjny; 12.00 Disco Relax – program muzyczny; 13.00 Oskar – magazyn nowości filmowych; 13.30 Sztuka sprawiedliwości – magazyn prawniczy; 14.00 Kuba zaprasza; 14.30 Twój lekarz – magazyn medyczny; 15.00 Halo Gra!My; 15.20 Ye! Ye! Ye! – program muzyczny dla dzieci; 15.30 Czarodziejka z księżyca – serial anim. dla dzieci; 16.00 Informacje; 16.15 Link Journal – mag. mody; 16.45 Gwiazdy i rozgwiazdy: gra-zabawa (0-700-76-669); 17.10 Kalambury – program rozrywkowy; 17.40 „Skrzydła" – amerykański serial komediowy; 18.10 „Świat według Bundych" – amerykański serial komediowy; 18.40 Moim zdaniem – komentarz polityczny; 18.45 Informacje; 19.00 „MacGyver" – ameryk. ser. sensac.; 19.50 Losowanie LOTTO; 20.00 Film tygodnia: „Napijmy się razem herbaty" – film prod. USA; 22.00 Informacje i biznes informacje; 22.25 Polityczne graffiti – komentarz do najważniejszych wydarzeń dnia; 22.35 „Ulice San Francisco" – serial prod. USA; 23.30 Na każdy temat; 0.30 „Żar młodości" – kanad. serial obycz.

POLONIA

7.00 Program dnia; 7.05 Z archiwum folkloru: XXVI Międzynarodowy Festiwal Folkloru Ziemi Górskich Zakopane 1994 – „Holny" – „Ziemia cieszyńska"; 7.30 Biografie: „Henryk Wieniawski – życie i twórczość" – film dok.; 8.30 Wiadomości; 8.40 Magazyn kulturalny; 9.00 „Przygody psa Cywila" „Przez granicę" – serial dla młodych widzów; 9.30 Historia – współczesność: „Giewont talentu, górka historii" – program poświęcony Henrykowi Sienkiewiczowi; 10.00 „Bank nie z tej ziemi" – serial TVP; 11.00 „Przeróśl" – film dok.; 11.30 „Polska piosenka": „Ludzie, zjawiska, epizody"; 12.00 Wiadomości; 12.15 „Matki, żony i kochanki" – serial obycz. prod. polskiej; 13.10 „Kobiety, koty i dzieci" – reportaż; 13.40 „Auto-Moto-Klub" – mag. sportów motor.; 14.00 Przegląd publicystyczny; 15.00 Wiadomości; 15.10 Omówienie programu dnia; 15.20 „Wielka historia małych miast" – Stary Sącz; 15.45 „Za granicą wieku" – program Arlety Kierzak; 16.00 „U siebie": „Tak mi dyktuje serce"; 16.30 „Auto-Moto-Klub"; 17.00 Teleexpress; 17.15 „Szkoła na wesoło" – program dla dzieci; 17.45 „Krzyżówka Szczęścia" – teleturniej; 18.15 Sport z satelity: Eliminacje Mistrzostw Europy w koszykówce mężczyzn. Transmisja meczu Polska – Szwecja; 19.45 Dobranocka; 20.00 Wiadomości; 20.30 „Wesela nie będzie" – film fab. prod. polskiej; 21.55 Program na czwartek; 22.00 Okna – recital Jolanty Kaczmarek; 22.30 Panorama; 23.00 „Ze sztuką na TY": „Kazimierz Braun – na pograniczu kultur" – film dok.; 23.35 „Artes" – mag. artystyczny; 23.55 Uczmy się polskiego: lekcja 25: „Szukam pracy"; 0.30 Zaproszenie: „Od Babiej Góry do Magury"; 0.50 Wiadomości; 1.00 Sport z satelity: Eliminacje Mistrzostw Europy w koszykówce mężczyzn. Transmisja meczu Polska – Szwecja; 2.30 „Auto-Moto-Klub"; 3.00 Panorama; 3.30 „Wesela nie będzie" – film obycz. prod. polskiej; 5.00 Okna; 5.30 „Krzyżówka Szczęścia" – teleturniej; 6.00 „Ze sztuką na TY": „Kazimierz Braun – na pograniczu kultur"; 6.30 „Artes" – mag. art.

POLONIA 1

8.00 Teleshop; 8.30 Seriale anim. dla dzieci; 9.30 Stellina – serial obycz. prod. włoskiej; 11.00 Namiętność – serial; 11.45 Cena ambicji – serial; 13.30 Satelite: Techno-Dance – magazyn muzyczny; 15.25 Teleshop; 16.00 Seriale anim. dla dzieci; 17.45 Stellina – serial; 19.15 Namiętności – serial; 20.00 Wieczór sentymentalny: Syn uwięzionej – włoski film kostiumowy; 21.50 W domu – magazyn; 22.20 Fashion Show – reportaż; 22.50 Satelite: Techno-Dance; 0.35 Pełnym gazem – magazyn motoryzacyjny

EUROSPORT

8.30 Eurogol – magazyn piłkarski; 9.30 Automobilizm: Wyścigi formuły Indycar (podsumowanie sezonu); 11.30 Piłka nożna: II runda Pucharu UEFA (najważniejsze wydarzenia); 13.30 Slam – magazyn koszykarski; 14.00 (na żywo) Tenis ziemny: Turniej ATP w Paryżu; 22.00 Magazyn sportów motorowych; 24.00 Magazyn tenisowy; 0.30 Jeździectwo: PŚ w Monterrey (najważniejsze wydarzenia)

DSF

7.15 Kręgle: ABC Masters; 8.30, 13.15, 18.00 Superkibic; 9.15 Abecadło sportu; 10.15 Offensiv – mag.; 11.15 Gillette World Sport Special; 11.45 Major League Baseball; 12.15 Z archiwum sportu; 14.00 Mag. sportów motorowych; 15.00 Surfing; 15.30 Sportowy quiz; 16.15 Przeboje DSF; 16.30 Z archiwum sportu; 17.00 Offensiv – mag.; 18.45 Futbol Mundial – mag.; 19.15 Z archiwum sportu; 19.45 NHL – mag. hokejowy; 20.15 Taniec; 22.15 Wiadomości sportowe; 22.30 Sport motocyklowy; 0.00 Wrestling: WCW

ATV

18.00 Program dnia; 18.05 Namiętność – serial obycz.; 19.00 Leczą czy trują? – serial popularnonaukowy; 19.30 Zakupy w ATV; 20.00 Stalowa pięta – dramat sensac. USA; 21.20 Powrót do Auschwitz – film dok.; 22.00 Program dnia; 22.05 Namiętność – wenezuelski serial obycz.; 23.00 Polo Dance – magazyn rozrywkowy; 23.30 Zakupy w ATV; 24.00 Chłopi – polski serial obycz.; 1.00 Niszcząca siła – serial dok.

TEATRY • KINA

Teatr Dramatyczny im. Al. Węgierki w Białymstoku – „Mąż i żona" (Duża Scena), godz. 10.00.
Białostocki Teatr Lalek – „Tygrys Pietrek", godz. 9.00.

KINA W BIAŁYMSTOKU

„POKÓJ" – „Dzień Niepodległości" (USA, l. 12), godz. 9.30, 12.00, 17.30, „Diabolique" (USA, l. 15), godz. 12.15, 15.00, „Pułkownik Kwiatkowski" (pol., l. 15), godz. 13.00, 16.00, 19.00.
„TON" – „Złodziej z Bagdadu" (USA, b.o. – dubbing), godz. 11.00, 15.00, „Król olch" (franc.-niem.-pol., l. 15), godz. 12.45, 18.15, „Gruby i chudszy" (USA, l. 12), godz. 16.30, 20.30.
„FORUM" – „Nędznicy" (franc., l. 15), godz. 16.45, „Wirus" (pol., l. 15), godz. 20.00.
„SYRENA" – „Cena nadziei" (USA, l. 15), godz. 14.30, 19.00, „Daleko od siebie" (pol., l. 15), godz. 17.00.

KINA W WOJEWÓDZTWACH

BIAŁOSTOCKIM
Białowieża „Zubr" – „Telemaniak" (USA, l. 15).
Bielsk Podlaski „Znicz" – „Mission: Impossible" (USA, l. 15).
Drohiczyn „Daniel" – „Spy Hard czyli szklanką po łapkach" (USA, l. 15), „Goofy na wakacjach" (USA, l. 12).
Sokółka „Sokół" – „Quest" (USA, l. 15), „Małpa w hotelu" (USA, b.o.).

ŁOMŻYŃSKIM
Łomża „Millenium" – „Dzień Niepodległości" (USA, l. 12), godz. 11.00, 16.00, 20.00, „Rozrabiaki w Waszyngtonie" (USA, l. 12), godz. 13.30, „Usłane różami" (USA, l. 15), godz. 18.30.
Kolno „Wrzos" – „Dracula – wampiry bez zębów" (USA, l. 12).

SUWALSKIM
Suwałki „Bałtyk" – „Jej Wysokość Afrodyta" (USA, l. 15), „Podwójna świadomość" (USA, l. 15).
Augustów „Iskra" – „Żyleta" (USA, l. 15).
Bemowo Piskie „Wrzos" – „Księżniczka łabędzi" (USA, b.o.).
Ełk „Polonia" – „Telemaniak" (USA, l. 15), „Matka swojej matki" (pol., l. 15).
Giżycko „Fala" – „Dzień Niepodległości" (USA, l. 15), godz. 19.00, „Namiętności" (USA, l. 15), godz. 17.00.
Pisz „Stolica" – „Twister" (USA, l. 12).

W RAZIE WYPADKU

Policja – tel. 997
Straż Pożarna – tel. 998
Pogotowie Gazowe – tel. 992
Pogotowie Ciepłownicze – tel. 993
Pogotowie Elektryczne – tel. 991
Pogotowie Techniczne Wodociągów – tel. 994
Informacja o usługach – tel. 951
Bank Informacji Gospodarczych – tel. 517-471
Telefoniczna Agencja Informacyjna – tel. 44-63-45 (7)
Pomoc drogowa – tel. 96-37

SŁUŻBA ZDROWIA

W BIAŁYMSTOKU
Pogotowie Ratunkowe, ul. Poleska 89, tel. biura wezwań 970, 999, 524-192.
Informacja Pogotowia tel. 422-222.
Ambulatorium Pogotowia, ul. Poleska 89
– Pediatryczne – czynne w dni robocze w godz. 19-7, w wolne soboty w godz. 15-7, w niedziele i święta w godz. 7-7.
– Internistyczne – czynne codziennie przez całą dobę.
– Stomatologiczne – czynne w dni robocze w godz. 19-7, w wolne soboty w godz. 15-7, w niedziele i święta w godz. 7-7.
Gabinety zabiegowe:
– Internistyczny dla dorosłych – czynny codziennie przez całą dobę.
Gabinet dla dzieci czynny w dni robocze w godz. 19-7, w wolne soboty w godz. 15-7, w niedziele i święta 7-7.
Ambulatorium Chirurgiczne dla dorosłych, ul. I. Białówny 11, tel. 42-40-41.
Ambulatorium Chirurgii Dziecięcej, ul. Wołodyjowskiego 3a, tel. 42-59-60.
„Hospicjum" Dom Opatrzności Bożej, ul. Świętojańska 1c, tel. 415-607 – czynny przez całą dobę.
„Hospicjum Domowe", ul. Piotrkowska 2, tel. 421-000, godz. 15.00-17.00 (w dni robocze).

APTEKA
(ostry dyżur)
ul. Lipowa 45, tel. 42-33-65, ul. Poleska 89, tel. 522-111, ul. Mickiewicza 27, tel. 323-024.

SZPITALE
DYŻURY CODZIENNE
Woj. Szpital Zespolony im. J. Śniadeckiego, ul. M. Skłodowskiej-Curie 25, tel. 42-16-21 do 26, 42-70-41– dyżuruje **rehabilitacja** oraz oddziały **dziecięce: chirurgia, reanimacja, laryngologia.**
Woj. Szpital Specjalistyczny im. K. Dłuskiego, ul. Żurawia 14 do godz. 15 tel. 327-570, 327-694, po godz. 15 tel. 323-593 dyżurują **oddziały: choroby płuc dzieci, sztucznej nerki, zakaźny dorosłych.**
Specjalistyczny Dermatologiczny ZOZ, ul. Św. Rocha 3, tel. 42-53-01, 42-02-08.
Regionalny Szpital Onkologiczny, ul. Ogrodowa 12, tel. 320-116.

OSTRE DYŻURY
W DNIU 30 X 1996 r.
CHIRURGIA, REANIMACJA, WEWNĘTRZNY, LARYNGOLOGIA, OKULISTYKA, POŁOŻNICTWO – Państwowy Szpital Kliniczny im. J. Sztachelskiego, ul. M. Skłodowskiej-Curie 24, tel. 42-24-31 do 39, 42-36-13 do 16.
ODDZIAŁ GRUŹLICY, ZAKAŹNY DZIECIĘCY – Woj. Szpital Specjalistyczny im. K. Dłuskiego, ul. Żurawia 14 do godz. 15 tel. 327-570, 327-694, po godz. 15 tel. 323-593.
NEUROLOGIA – Specjalistyczny Psychiatryczny ZOZ, Choroszcz, tel. 19-10-91.
DZIECIĘCY WEWNĘTRZNY + NEUROLOGIA – Dziecięcy Szpital Kliniczny, ul. Waszyngtona 17, tel. 42-40-31.

W ŁOMŻY
Pogotowie Ratunkowe – tel. 999 oraz 16-38-55.
Pogotowie Chirurgiczne – Szosa Zambrowska 1/27 – czynne przez całą dobę.
Woj. Szpital Zespolony, ul. M. Skłodowskiej-Curie 1, tel. 16-24-01.
Apteka (ostry dyżur), ul. Dworna 35, tel. 16-32-44.

W SUWAŁKACH
Pogotowie Ratunkowe – tel. 999
Woj. Szpital Zespolony, ul. Szpitalna 60, tel. 67-25-46.
Szpital Miejski Zespołu Opieki Zdrowotnej, ul. Kościuszki 101, tel. 66-22-41.
Apteka (ostry dyżur), ul. Kościuszki 78, tel. 66-49-24.

TELEFONY ZAUFANIA

Białystok – tel. 988, czynny codziennie w godz.18-4.
Białystok – Telefon zaufania dla kobiet w ciąży i rodzin – 32-22-22.
Łomża – tel. 988, czynny w poniedziałki, środy i piątki w godz. 16.30 - 21.30.
Łomża – Telefon zaufania dla kobiet 16-45-53, poniedziałek, czwartek, godz. 21-24.
Suwałki – tel. 988, 67-49-41, czynne codziennie (oprócz sobót, niedziel i świąt) w godz. 18-6.

RADIO

PROGRAM I

Wiadomości co godzinę
0.07 Kalendarz radiowy; 0.12 Lista polskich przebojów; 0.17-3.00 Radio nocą: Trzy pokolenia – prow. K. Pacuda; 0.56 Informacje o programie; 0.58 Prognoza pogody dla rybaków; 2.55 Myśli na dobry dzień; 3.05 i 4.05 Muzyka przed świtem – aud. A. Arendt; 3.45 Muzyczny arsenał; 4.50 Muzyczne wycinanki; 5.05 Informacje o programie; 5.07 Niezapomniane melodie; 5.20 Poranne rozmaitości rolnicze; 5.48 Gimnastyka poranna; 5.58-8.30 **SYGNAŁY DNIA**; 6.28 Prognoza pogody dla rybaków; 6.30 Informacje w skrócie; 6.32 Przegląd prasy; 6.33 Informacje sportowe; 6.35 Informacje o przejściach granicznych; 6.57 Eko-Radio; 7.00 Dziennik poranny – I wydanie; 7.30 Informacje w skrócie; 7.45 KOS – konkurs; 7.55 Komunikaty losowe; 8.00 Dziennik poranny – II wydanie; 8.30 Radio Biznes; 9.05-11.00 **CZTERY PORY ROKU**; 9.12 i 10.06 Eko-Radio – oprac. A. Zalewskiego; 10.31 Lektury Jedynki: „Ogniem i mieczem" – pow. H. Sienkiewicza; 11.07 Szkoda gadać; 11.30 Orkiestry i ich soliści; 11.40 Rolnicza antena; 11.55 Komunikaty; 12.00 Sygnał czasu i hejnał z wieży mariackiej z Krakowa; 12.06 Z kraju i ze świata – mag.; 12.28-16.00 Pasmo „...po hejnale" – prow. R. Jakubowski; 12.30, 13.30, 14.30, 15.30 Radio kierowców; 14.10 Czas felietonisty; 15.58 Informacje o programie; 16.00 Dziennik popołudniowy; 16.12 Aktualności; 16.45 Dziennik Radia Watykańskiego; 17.05-19.00 Przegląd dnia... pięć po..., w tym: Lista polskich przebojów; 19.00 Z kraju i ze świata – mag.; 19.27 Prognoza pogody dla rybaków; 19.30 Radio dzieciom: „Maccodrum z klanu Fok" – słuch. wg baśni Barbary Ker Wilson; 20.05 Komunikaty: losowe, informacje o programie; 20.10 Echo – aud. J. Mróz; 20.30 W pracowniach polskich uczonych – aud. W. Zychowicz; 20.40 Lekcja jęz. angielskiego BBC; 20.50 Lektury Jedynki: Scott Fitzgerald „Zasadzki szczęścia" – przekł. Ariadny Demkowskiej-Bohdziewicz; 21.05 Komunikaty Totalizatora Sportowego; 21.06 Kronika sportowa; 22.00 Wydarzenia dnia; 22.10 Komentarz dnia; 22.20 Cztery pory roku – wydanie wieczorne, w tym: Poezja z ducha muzyki poczęta; 23.05 Encyklopedia wielkich głosów – aud. E. i J. Łętowskich; 23.55 Myśli pod koniec dnia

PROGRAM III

0.05-6.00 Trójka pod księżycem; 0.05-2.00 Program prowadzą J. Ejsmond i G. Wasowski; 4.30 Lektura na bezsenność: Romain Rolland „Colas Breugnon" – oprac. K. Łopaciuk; 6.00-9.00 Zapraszamy do Trójki – prow. G. Miecugow; 7.07 i 8.05 Serwis sportowy; 8.45 Business News; 9.00-11.00 Każdy gra inaczej – prow. P. Kaczkowski; 9.15 PPR – Poranna Porcja Rozrywki; 9.30 Informator ekonomiczny; 10.10 PPR – Przedpołudniowa Porcja Rozrywki; 10.30 Aktualia kulturalne; 11.10 Puls Trójki – prow. B. Michniewicz; 11.55 Giełda Papierów Wartościowych; 12.05 W tonacji Trójki – prow. P. Kaczkowski; 13.05-16.00 Trójka na dwa głosy; 13.15 Powtórka z rozrywki; 14.15 Muzyczna poczta UKF (1); 14.30 Lektury Trójki: Irena Krzywicka „Wichura i trzcina" – oprac. Haliny Szopskiej; 14.40 Nowości muzyczne; 14.58 Komunikat o sytuacji na przejściach granicznych; 15.05 Serwis sportowy; 15.30 Bliżej Ziemi – fel. ekolog.; 15.35 Muzyczna poczta UKF (2); 16.00-19.00 Zapraszamy do Trójki; 18.05 Serwis sportowy; 19.05 BRUM – aud. P. Klatta; 20.05 Książka tygodnia: Josif Brodski „Pochwała nudy" – oprac. Barbary Marcinik; 20.15 Puls jazzu – aud. P. Brodowskiego; 21.05 Klub Trójki – prow. H. M. Giza; 22.05 Serwis sportowy; 22.10 Międzynarodowy Rok Mozartowski – suplement muzyczny – aud. M. Pęcińskiej; 23.00 To był dzień; 23.40 Bluesełka – aud. Sławomira Wierzcholskiego

RADIO BIAŁYSTOK

FM 72,68 72,8 100,2 MHz
PROGRAM REGIONALNY
Wiadomości Radia Białystok co godzinę
Wiadomości w skrócie: **5.30, 6.30, 7.30, 8.30, 14.30, 15.30;** Przegląd prasy: **5.16, 6.22;** O tym się mówi: **6.16, 6.45, 7.15, 7.40;** Informacje z przejść granicznych: **5.45, 7.39, 8.53, 12.08, 16.08;** Regionalne notowania walutowe: **8.39, 11.08, 14.18;** Wiadomości z Giełdy: **14.18**
5.00 FAKTY I MUZYKA (wiadomości co 30 min) – prow. D. Sokołowska; **9.10 SPOTKANIA** – prow. K. Kurianiuk; 9.12 Horoskop; 9.40 „Colas Breugnon" – powieść w radiu; 11.15 „Wojenka, wojenka" – rep. L. Muszyńskiego; 11.45 Życiowe ścieżki sierżanta Walieszki; 11.53 English? No problem; 12.15 Co tam panie w polityce?; 13.08 „Skalpel nie wystarczy" – rep. G. Walczak; 13.35 Muzyczny telefon; **14.00 FAKTY I MUZYKA** (wiadomości co 30 min) – prow. P. Łęgowski; 16.15 Zadzwoń do nas: **442-222** – prow. B. Ciruk; 18.10 Konkurs Radia Białystok; 18.30 Ukraińska Dumka – przyg. E. Ryżyka; 18.45 Pod znakiem Pogoni – aud. J. Leszczyńskiego; 19.05 Na czwórce – magazyn dla kierowców – aud. M. Liberadzkiego; 19.35 Czas melomana – aud. M. Gajl; 20.05 Opowieści Gargamela – czyta Wiesław Drzewicz; 20.15 **MIXER** – muzyka dla wszystkich – prow. T. Wolski; 22.00 Reflektorem po świecie – program BBC; **23.05 NOCNA ORKIESTRA RADIA BIAŁYSTOK** – prow. Sławomir Sokołowski

RADIO Zet

65,99, 107,3 MHz
Wiadomości co godzinę **całą dobę**
Wiadomości co pół godziny: **6.00-17.00;**
Wiadomości co kwadrans: **6.00-9.00**
Wiadomości sportowe: **6.08, 6.33, 7.09, 7.34, 8.07, 9.05**
Wiadomości giełdowe: **11.57, 13.05, 14.05**
4.00-6.00 Świt z Radiem Zet; 6.00-9.00 Poranek z Radiem Zet; 6.20, 9.40 Horoskop Dnia – Wojciech Jóźwiak; 6.50 Zapowiedzi TV; **7.40 Wiadomości gospodarcze Reutera**; 8.15 Gość Radia Zet; 8.50 Książki Czesława Apiecionka; 9.50 Ciekawostki Krecika; 10.10 Bulion Zet; 12.00 Wiadomości w południe – Małgorzata Łaszcz; 13.15 „Dzwonię do Pani... Pana" – program Janusza Weissa; 14.10 **Magazyn reporterów i zapowiedzi kulturalne**; 15.00 Wydarzenia dnia – Rafał Domański; 15.50 **Ciekawostki Krecika**; 16.10 **Hip Hop Zet – program Marzeny Chełminiak i Wojtka Jagielskiego;** 17.50 **Na krawędzi – najlepsi wykonawcy New Rock**; 18.10 **Majewiada –** program Szymona Majewskiego; 19.05 Komputerowa lista przebojów Radia Zet – tel. **0-700-73-000**; 20.15 **Na krawędzi – najlepsi wykonawcy New Rock;** 21.05 Klub Radia Zet – zaprasza Karolina Korwin-Piotrowska; 23.10 Noc z Radiem Zet.

RADIO AKADERA

FM 71,24
Serwis informacyjny: **0.00, 6.00, 7.00, 8.00, 9.00, 10.00, 11.00, 12.00, 13.00, 14.00, 15.00, 16.00, 17.00, 18.00, 19.00, 20.00, 21.00, 22.00, 23.00**
Ogłoszenia: **od 7.15 do 20.15 co godzinę (tel. 422-415)**
6.05-10.00 Prezentuje Robert Baran; 6.15 Przegląd prasy lokalnej; 6.30 Informacje lokalne, komunikaty; 6.50 Halo, granica!; 7.30 Serwis lokalny; 7.45 Przegląd prasy lokalnej; 8.30 Informacje lokalne, komunikaty, sytuacja na przejściach granicznych, noc na służbie, kursy walut; 9.10 Horoskop; 9.30 Informacje lokalne, komunikaty, kursy walut, propozycje kulturalne na dziś; 9.45 Porady Prawnika; 10.00-15.00 Prezentuje Krzysztof Sadowski; 10.30 Konkurs I (tel. 422-414); 11.30 Konkurs II; 12.05 Serwis lokalny, komunikaty, informacje z przejść granicznych (nowe); 12.30 Aktualności; 13.10 Horoskop; 13.30 Aktualności; 13.45 Notowania Giełdy Papierów Wartościowych, kursy walut; 15.00-20.00 Prezentuje Adam Klimiuk; 15.30 Konkurs I (422-414); 16.30 Serwis lokalny, kursy walut, informacje z przejść granicznych, propozycje kulturalne na dziś; 16.45 Porady Prawnika (powt.); 17.10 Horoskop; 17.30 Konkurs II; 18.30 Aktualności; 19.30 Muzyczny Top Radia Akadera (głosowanie): 20.00-21.00 Szafa gra; 21.00-24.00 Nie Tylko Rock – prezentuje Wojciech Kujałowicz; 0.05-6.00 Nocny odlot

RADIO RMF/FM

Białystok 91,1 MHz
Łomża 91,5 MHz
Suwałki 89,0 MHz
Wiadomości co godzinę **od 0.45**
Programy lokalne: **10.26, 11.26, 12.26, 13.26, 17.26, 18.26**
Traffic: **6.26, 6.59, 7.26, 7.59, 8.26, 8.59, 14.26, 14.59, 15.26, 15.59, 16.26, 16.59**
5.00-9.00 NI w pięć, ni w dziewięć – budzą Tadeusz Sołtys i Michał Kubik, w tym: 6.35 Poranny toster; 8.05 Rozmófki; 8.35 Nowości motoryzacyjne; 9.00-12.00 Metzoforte – rozgrywa Piotr Metz, w tym: 9.35 Trzy karty; 9.50 Rockowy kalendarz; 10.05 Prowokator; 12.00-15.00 Gdzie diabeł nie może... – tam Grażyna Bekier i Ewa Drzyzga; 15.00-19.00 Radio Svoboda – wyzwala Marcin Jędrych, w tym: 15.35 Wiódł ślepy kulawego; 16.35 Konkurs filmowy; 18.05 Rosyjska ruletka; 19.00-20.00 Numer: 0800-33-800 – odbierają Kasia Wolska i Brian Scott; 20.00-22.00 Radio Muzyka Fakty – informuje Marcin Wrona, w tym: 20.05 Wydarzenia dnia; 21.15 Spory i polemiki; 21.50 Grafitti; 22.00-1.00 O zmRocku – ściemnia Dariusz Maciborek, w tym: 22.30 Konkurs 10,5; 0.00 Rockowy kalendarz; 1.00-5.00 Lunatycy i cykliści – nie śpią Jacek Niemczyk i Mirosław Golański

RADIO MARYJA

Białystok 104,70 MHz
Ełk 102,60 MHz
Łomża 104,00 MHz
Suwałki 107,90 MHz
Wiadomości: **2.00, 4.00, 5.00, 6.25, 8.25, 10.25, 12.25, 14.25, 18.25, 19.25**
5.45 Rozpoczęcie programu; 6.00 Anioł Pański, Jutrznia; 6.30 Różaniec; 7.00 Msza św.; 7.45 W Rodzinie RADIA MARYJA; 8.00 Godzinki ku czci Niepokalanego Poczęcia NMP; 8.30 Katecheza z rozmowami telefonicznymi; 9.30 Czas pieśni; 9.50 Mogę, chcę pomóc; 10.00 Audycja dla dzieci; 10.30 Porady; 11.00 W Rodzinie RADIA MARYJA; 11.45 Medytacja; 12.00 Anioł Pański; 12.10 Spotkanie z Biblią; 12.30 Różaniec; 13.15 Radiogazeta; 13.45 Literatura; 14.00 Modlitwa Popołudniowa z Liturgii Godzin; 14.15 Czas dobrych nowin; 14.30 Mogę, chcę pomóc; 14.40 Muzyka mistrzów; 15.00 Koronka do Bożego Miłosierdzia; 15.15 Rozmowy nie dokończone; 16.00 W Rodzinie RADIA MARYJA; 16.15 Serwis informacyjny Radia Watykańskiego; 16.30 Teleforiczny koncert życzeń; 17.00 Katecheza z rozmowami telefonicznymi; 18.00 Anioł Pański, Nieszpory; 18.30 W nurcie nauczania Ojca Świętego Jana Pawła II; 18.55 Spróbuj pomyśleć; 19.00 Audycja dla młodzieży; 19.30 Audycja dla dzieci; 19.45 Modlitwy dzieci; 20.00 Audycja Radia Watykańskiego; 20.20 Różaniec; 21.00 Apel Jasnogórski; 21.15 Rozmowy nie dokończone; 23.30 Kompleta; 23.45 Medytacja; 0.00 Rozpoczęcie programu nocnego; 0.15 Katecheza (powt.); 1.30 W nurcie nauczania Ojca Świętego Jana Pawła II; 2.10 Lektura (powt.); 2.30 Porady (powt.); 3.00 Serwis Radia Watykańskiego (powt.); 3.25 Spotkania z Biblią (powt.); 3.40 Audycja Radia Watykańskiego (powt.); 4.40 Muzyka mistrzów (powt.); 5.05 Radiogazeta; 5.20 Godzinki ku czci Niepokalanego Poczęcia NMP; 5.45 Rozpoczęcie programu dziennego

OGŁOSZENIA I REKLAMY

Przyjmują współczesna

Augustów
- Rynek Zygmunta Augusta 7
tel (0-119) 36-31
Sklep Wielobranżowy
- **Augustów**
Rynek Zygmunta Augusta 27
tel./fax (0-119) 34-51, fax 37-33
ZH-P "SCh"
- **Białystok**
ul. Suraska 1
tel./fax (0-350 42-51-16
Biuro Ogłoszeń "GW"
- **Bielsk Podlaski**
ul. Widowska 4
tel./fax (0-85) 30-35-22
"KONZEPTION II"
- **Ełk**
ul. Małeckich 2
tel. (0-87) 10-85-05
Mazurska Regionalna
Izba Gospodarcza
- **Grajewo**
ul. Piłsudskiego 6/7
tel./fax (0-86) 72-26-23
"UNIVERS"
Biuro Obrotu Nieruchomościami
- **Giżycko,**
ul. Pocztowa 3,
tel. (0-878) 52-80
Oddział "GW"
- **Hajnówka,**
ul. Piłsudskiego 14,
Usługi Komputerowe
- **Łomża,**
Al. Legionów 7,
tel./fax (0-86) 16-56-97
Oddział "GW"
- **Olecko**
ul. Pl. Wolności 13
tel. (0-116) 21-63
Sklep "U JANKA"
- **Pisz,**
ul. Okopowa 3a,
tel. (0-117) 329-61,
BP "ORBIS"
- **Siemiatycze,**
ul. Pałacowa 18,
tel. 55-31-41,
B. Śliwińska
- **Sokółka**
ul. Ściegiennego 16 B
tel./fax (11) 41-89
"MAKLER"
Biuro Pośrednictwa Nieruchom
- **Suwałki,**
ul. Kościuszki 32,
tel./fax (0-87) 66-57-26
Oddział "GW"
- **Węgorzewo,**
ul. 3 Maja 10,
tel. (0-117) 727-46
"EKOMAZUR"
- **Wysokie Mazowieckie,**
ul. Długa 22,
tel. 75-24-08,
wypożyczalnia kaset video
- **Zambrów,**
Al. Wojska Polskiego 37c,
tel. (0-86) 71-27-99
MOK
- **Zambrów**
Al. Wojska Polskiego 22
tel./fax (0-86) 71-25-25
"GLOBTOUR"
oraz nasi przedstawiciele handlowi,
tel. 42-05-21.

F I M O T

Regionalny Dealer samochodów dostawczych Daewoo FSO Motor

Lublin, Żuk, Polonez Truck, Citroën C-15 Cargo VAN





w tym specjalistyczne:



kontenery
izotermy
chłodnie
furgony

oraz Polonezy Caro

OC GRATIS i AC RYCZAŁT

Do końca października bonifikata 500 zł brutto.

Ełk, Słowackiego 11, tel./fax (087) 10-31-03 16273a
oraz nowy obiekt Łukasiewicza 1 c, tel./fax (087) 10-48-40
KOMIS SAMOCHODÓW UŻYWANYCH

- na miejscu leasing i kredyt bez poręczycieli do 5 lat
- profesjonalny serwis (dwie stacje diagnostyczne)

Zakłady Płyt Wiórowych S.A. w Grajewie zatrudnią pracowników posiadających wykształcenie wyższe lub średnie techniczne o następujących specjalnościach: automatyk, elektronik, elektryk.

Oczekujemy od kandydatów:

➢ 1. Znajomości obsługi komputera.

➢ 2. Umiejętności samodzielnego działania oraz pracy w zespole.

➢ 3. Wskazana znajomość języka niemieckiego lub angielskiego.

Warunki pracy i płacy do uzgodnienia

OFERTY PISEMNE LUB TELEFONICZNE PROSIMY KIEROWAĆ POD ADRESEM:

Zakłady Płyt Wiórowych S.A.
ul. Wiórowa 1
19–203 Grajewo
Tel. (0–86)72–32–61 wew. 353 lub 558.

(16886)



Francja, elegancja...

Mała kryta pływalnia MOSiR w Białymstoku przy ulicy Mazowieckiej zmieniła swój wygląd. Aktualnie jest to chyba jeden z ładniejszych obiektów tego typu w kraju. Efektownie prezentuje się nie tylko sama niecka, ale też zaplecze. Czysto, kolorowo, widać solidne wykonanie. Jeden z korzystających z kąpieli stwierdził krótko: teraz tu Francja, elegancja...

– Jak sprawdza się obiekt po modernizacji? – zapytaliśmy gospodarza pływalni, Jerzego Grzybowskiego.

– Najważniejsze, że został wymieniony dach, obecnie pokryty jest on płytami poligrenowymi, również nowa jest niecka. Wymiary pozostały takie same (16,60 x 8,00 m). Zwiększyła się za to powierzchnia i to wyłącznie na korzyść szatni i sanitariatów. Warto podkreślić, iż jest to jedyny basen przystosowany dla ludzi niepełnosprawnych.

– Kto najczęściej korzysta z obiektu?

– Obiekt czynny jest codziennie od godziny 8.00, a pierwszymi naszymi gośćmi są uczniowie. Korzystają oni z basenu do godziny 16.00. Grupy liczą po 25 osób. Następnie pływają przedstawiciele uczelni, zakładów pracy i instytucji. Grupy te są mniej liczne, składają się z 20 osób, chcemy bowiem im zapewnić większy komfort. Przeciętnie codziennie przewija się u nas ponad 200 osób. Tu ciekawostka, jesteśmy jedną z nielicznych dziś instytucji, gdzie przed kasą ustawiają się długie kolejki. Każdego 20 dnia miesiąca sprzedajemy abonamenty i wówczas mamy tłok.

Kryta pływalnia została zmodernizowana z funduszy Totalizatora, Urzędu Miasta i Państwowego Funduszu Rehabilitacji Osób Niepełnosprawnych. Wykonawcą była firma budowlana „Jawor".

(let)
Fot. Andrzej Zgiet



Ciągniki rolnicze

FARM-MOT 250D (24 KM)
T-25A (30KM)
ZETOR (45, 63, 78, 92 KM)
LTZ 55A (55 KM) PRZEDNI NAPĘD

"Globtex" s.c. - Białystok,
Al. 1000-lecia Państwa Polskiego 4, tel./fax 539-730

Oddział Mońki, ul. Ełcka 43, tel. 16-32-78

PRZEDSTAWICIELSTWA:

- FMR AGROMET - TOR
Bielsk Podlaski, ul. Żwirki i Wigury 63
tel. 30-44-08
- PPHU AN-DY
Ełk, ul. Suwalska 11
tel. 10-82-83

16741

RATY
ATRAKCYJNE WARUNKI

16949
Przedstawicielstwo w Białymstoku 15-397 Białystok, ul. Kopernika 58, ✆ 515-820, 511-996 w. 317

trade trans

Oferuje kompleksowe usługi spedycyjne w międzynarodowych przewozach kolejowych w tym:

- ❑ profesjonalne doradztwo w zakresie transportu i spedycji
- ❑ atrakcyjne stawki przewozowe we wszystkich relacjach
- ❑ informacje i kalkulacje taryfowe
- ❑ kompleksową obsługę spedycyjną transportów, w tym zgłaszanie przesyłek do odprawy celnej we własnych agencjach celnych na stacjach PKP
- ❑ organizację i obsługę spedycyjną przewozów kontenerowych
- ❑ zmianę dokumentów przewozowych w komunikacji przeładunkowej

Zapraszamy do współpracy

PRZEDSIĘBIORSTWO SPEDYCYJNE "TRADE TRANS" Sp. z o.o. w Warszawie

Białostocka Liga Szkolna w szachach

Tłok przy szachownicach

W Szkole Podstawowej nr 45 rozegrano II rundę Białostockiej Ligi Szkolnej w szachach. W dwudniowych zmaganiach rywalizowało aż 116 szachistów z 37 szkół województwa białostockiego. Wystąpili adepci królewskiej gry z Białegostoku, Dojlid Górnych, Gródka, Janowa, Krypna, Moniek, Supraśla, Wasilkowa i Zabłudowa.

W poszczególnych grupach wiekowych zwyciężyli:

Do lat 10 – Sandra Osiekowicz (SP 26 Białystok) oraz Maciej Andrejczuk (SP 21 Białystok) i Marcin Żmiejko (SP 45 Białystok).

Do lat 12 – Aleksandra Jackowska (SP 36 Białystok) oraz Rafał Lewczyk (SP Krypno).

Do lat 14 – Urszula Jaremiszyn i Anna Zakrzewska (obie SP 10 Białystok) oraz Euzebiusz Kowalczuk (SP Dojlidy Górne).

Do lat 16 – Dominika Socha (I LO Białystok) oraz Adam Pawlak (SP 14 Białystok).

Do lat 18 – Wojciech Wais (III LO Białystok).

W klasyfikacji drużynowej zwyciężyła SP 45 Białystok (opiekun Leszek Zega) oraz VI LO.

Fundatorami nagród był Białostocki Teatr Lalek i Kino „TON".

Trzecia runda odbędzie się 23-24 listopada br.

(mark)

Klasyfikacyjne punkty

W dniach 26-27 października rozegrany został II wojewódzki turniej klasyfikacyjny w tenisie stołowym. W poszczególnych kategoriach wiekowych zwyciężyli: **żacy** – Monika Ozorowska i Ernest Skowroński (oboje SP 21 Białystok); **młodzicy** – Elwira Cwalina (Orka Dziadkowice) i Błażej Rogowski (Juvenia Białystok). W **kadetach i juniorach** triumfowali Justyna Kunicka (SP Czerwonka) i Kamil Rogowski (Juvenia Białystok).

(mark)

tb

Eliminacje Mistrzostw Europy: Polska – Szwecja

Narzucić swoje tempo

Dzisiaj, 30 października, reprezentacja Polski meczem ze Szwecją zainauguruje rewanżową rundę eliminacji Mistrzostw Europy – 1997. Trenerzy kadry Eugeniusz Kijewski i Jacek Kalinowski nie mieli wielu okazji i czasu na przygotowanie podopiecznych do tego występu. Jedynym sprawdzianem umiejętności Polaków był mecz rozegrany w Rudzie Śląskiej z drużyną Amerykanów występujących w naszej lidze.

By wygrać ze Szwecją, musimy poprawić maksymalną koncentrację w ataku, walkę na „deskach" i szybki powrót do obrony po zdobytym koszu – powiedział po tym spotkaniu trener E. Kijewski.

Największym zmartwieniem trenera jest dyspozycja rozgrywających: **Andrzeja Pluty, Pawła Szcześniaka, Roberta Kościuka i Andrzeja Adamka.** Żaden z nich w spotkaniu z Amerykanami nie zagrał tak, by zasłużyć na miano najlepszego zawodnika na pozycji „jedynki". Lepiej wygląda sprawa z centrami, Kijewski ma duże pole manewru, może wybrać spośród trójki: **Tomasz Jankowski, Piotr Szybilski, Krzysztof Dryja.**

Na tej pozycji może liczyć na grę **Adama Wójcika,** który co prawda występuje częściej na pozycji mocnego skrzydła, ale potrafi się także zachować pod koszem jak doświadczony środkowy.

W meczu w Rudzie z All Stars Wójcik kilkakrotnie wchodził odważnie w pole trzech sekund i zdobywał punkty z rzutów hakiem. Szwedzi preferują koszykówkę ustawioną, statyczną – mówi Kijewski. Grają długie akcje w ataku pozycyjnym i dobrze asekurują tyły. Nie możemy im pozwolić na narzucenie takiego sposobu gry. Jest on dla nas zabójczy, gdyż nie możemy grać z kontry, która jest najmocniejszą stroną naszego zespołu. Musimy od początku narzucić im swoje tempo, by uzyskać jak największą przewagę. Gra oscylująca wokół remisu to sytuacja sprzyjająca stylowi gry Szwedów. Uczulam chłopców na grę dwóch zawodników: centra Mattiasa Sahlsrtroema (207 cm wzrostu, 155 występów w kadrze, zawodnika Iraklisu Saloniki) oraz skrzydłowego Jonasa Larssona (JDA Dijon), który w pierwszym meczu w kluczowych momentach kilkakrotnie trafiał za 3 punkty – dodaje Kijewski.

Satelitarna TVP Polonia o godz. 18.15 przeprowadzi transmisję z dzisiejszego meczu Polska – Szwecja.

Przypomnijmy, iż dwie pierwsze drużyny z każdej grupy, a także cztery najlepsze zespoły z trzecich miejsc oraz gospodarz (Hiszpania) i mistrz Europy (Jugosławia) przystąpią do decydującej rozgrywki. Eliminacje zakończą się 26 lutego, a finały odbędą się 24 czerwca – 6 lipca 1997 r.

Jedynymi zespołami, które dotąd nie doznały porażki są Rosja, Włochy i Francja.

Program 6. rundy:

GRUPA A: Białoruś – Bośnia-Hercegowina, Gruzja – Słowacja, Izrael – Grecja.

GRUPA B: Portugalia – Estonia, Anglia – Łotwa, Niemcy – Rosja.

GRUPA C: Węgry – Finlandia, Macedonia – Czechy, Słowenia – Włochy.

GRUPA D: Holandia – Bułgaria, Rumunia – Ukraina, Turcja – Chorwacja.

GRUPA E: Polska – Szwecja, Szwajcaria – Belgia, Francja – Litwa.



Szwed Torbjoern Gehrke (z lewej) próbuje zatrzymać koszykarza Jugosławii podczas mistrzostw Europy w Atenach w 1995 roku

Tabela grupy E:

1. Francja	5	10	406:317
2. Litwa	5	8	459:422
3. Belgia	5	8	399:369
4. Szwecja	5	7	326:351
5. Polska	**5**	**6**	**389:398**
6. Szwajcaria	5	6	312:434

Fot. Jacek Janik (PAP)

All Stars Game

Amerykanie lepsi

Reprezentacja Polski w koszykówce mężczyzn przegrała 98:102 (56:64) z All Stars, zespołem złożonym z zawodników amerykańskich występujących w naszej ekstraklasie. Był to pierwszy w historii tego typu mecz w Polsce. Jednocześnie spotkanie było generalnym sprawdzianem dla gospodarzy przed dzisiejszym, eliminacyjnym meczem do mistrzostw Europy '97 ze Szwecją w Wałbrzychu.

„Chcieliśmy przećwiczyć kilka wariantów gry w ataku i obronie" – powiedział trener Polaków Eugeniusz Kijewski. Amerykanie przed konfrontacją z naszymi reprezentantami odbyli tylko jeden wspólny trening. „Na pewno gracze z drużyny All Stars potraktowali występ poważnie. Niestety, było trochę przypadkowości wynikającej z małego zgrania" – stwierdził jeden ze szkoleniowców prowadzących team zagranicznych graczy, Arkadiusz Koniecki.

Po meczu koszykarskiej reprezentacji Polski z zespołem All Stars, złożonym z grających w polskiej lidze obcokrajowców, trener Eugeniusz Kijewski prowadzący naszą kadrę stwierdził, że publiczność zgromadzona w hali rudzkiej Pogoni obejrzała bardzo dobre i stojące na wysokim poziomie spotkanie. „Mogliśmy wygrać ten mecz. Jeszcze raz przeanalizujemy jego przebieg, wyciągniemy wnioski przed czekającym nas spotkaniem ze Szwecją w Wałbrzychu. Osiągnąłem to, co zakładałem, dałem szansę gry wszystkim zawodnikom. Umówiliśmy się wcześniej z trenerem Konieckim, żeby drużyna amerykańska kryła nas agresywnie, bo tego możemy spodziewać się po Szwedach".

Zdaniem Kijewskiego, polscy rozgrywający popełnili za dużo błędów i to „był jeden z elementów, który zadecydował o przegranej. Drugim była kiepska zbiórka. Brakowało dobrej asekuracji. Straciliśmy chyba 20 punktów z kontr – stanowczo za dużo. Nie było też w drużynie zdecydowanego lidera na pozycji rozgrywającego".

W opinii trenera **Arkadiusza Konieckiego,** który prowadził zespół All Stars, reprezentacja Polski poczyniła w ostatnich latach duży postęp. „Pięć lat temu graliśmy podobne spotkanie z ówczesnymi obcokrajowcami i wtedy nasza kadra przegrała wysoko. Trzeba pamiętać, że dziś przeciwnik był bardzo wymagający dla naszej reprezentacji.

W dalszym ciągu nie ma w naszej kadrze zawodnika mogącego z tyłu uaktywniać graczy pod koszem przeciwnika. W dzisiejszym spotkaniu najbardziej rzetelnie z obowiązków rozgrywającego wywiązywał się chyba Andrzej Pluta".

Dominik Tomczyk, wybrany przez dziennikarzy obserwujących pojedynek najbardziej wartościowym koszykarzem naszej kadry, powiedział: „Szkoda, że nie wygraliśmy, choć z drugiej strony obawialiśmy się wyższej przegranej. To był bardzo dobry sprawdzian przed meczem ze Szwecją i na pewno pomoże nam w ostatnich przygotowaniach".

W meczu, w reprezentacji All Stars wystąpił Tyrone Thomas z Dojlid Instalu, który zdobył zaledwie 1 punkt i zaliczył jeden przechwyt.

(PAP)

Aby do wiosny

Klub Sportowy MLEKOVITA Ruch, wychodząc naprzeciw zapotrzebowaniom społeczeństwa Wysokiego Mazowieckiego, zorganizował ligę robotniczą piłki nożnej drużyn nie zrzeszonych z terenu miasta i okolic. Do turnieju zgłosiło się 7 drużyn: Open Wys. Maz., MLEKOVITA Wys. Maz., Vidking Wys. Maz., Radar Jednostka Wojskowa Plewki, Straż Pożarna Wys. Maz., Tymbark Piekuty Nowe i Netter Zambrów.

Łącznie rozegrano 42 mecze, w których strzelono 245 bramek. Bezapelacyjnym zwycięzcą rundy jesiennej zostali piłkarze z Zambrowa, zdobywając komplet punktów. Na drugim miejscu uplasował się zespół Tymbarku, a kolejne lokaty zajęły zespoły: 3. Straży, 4. Open, 5. MLEKOVITY, 6. Vidkinga, 7. Radaru. Mecze rozgrywane były na stadionie miejskim w Wysokiem Mazowieckiem. Całością spraw organizacyjnych kierował zarząd klubu. Królem strzelców został zawodnik Nettera Jacek Cekało – 16 bramek. Niewiele mu ustępował kolega z drużyny Andrzej Maliszewski – 13 trafień oraz Jarosław Sienicki (Open) – 11 goli.

Rozgrywki kontynuowane będą wiosną przyszłego roku, a impreza ta wpisze się na stałe w program działania klubu na rzecz środowiska. Piłkarze pożegnali się na ostatnim meczu okrzykiem „aby do wiosny"!

●

KS MLEKOVITA Ruch Wysokie Mazowieckie organizuje szkółkę piłkarską dla dzieci do lat 9. Zapisy przyjmowane są codziennie, między godz. 15.00 a 16.30, w siedzibie klubu przy ul. 1 Maja 14. Początek zajęć 15 listopada br. Liczba miejsc jest ograniczona.

11 listopada (godz. 12.00) klub z okazji Święta Niepodległości zorganizuje biegi uliczne młodzieży szkół podstawowych i średnich. Natomiast o godz. 13.00 w SP nr 1 rozpocznie się turniej piłki siatkowej mężczyzn. Okolicznościowe puchary i dyplomy funduje burmistrz Urzędu Miasta Wysokie Mazowieckie.

(paw)

Spotkanie z „Żubrem"

Pogoda w miarę dopisała, pachnące żywicą powietrze, wojskowa grochówka i niezapomniane przeżycia w pierwszym biegu przełajowym „Żubra" w Białowieży.

Organizatorem zawodów było nowo powstałe w Białowieży Towarzystwo Sportowe „Żubr". Pierwszy krok w działalności został zrobiony. Jakie są dalsze plany Towarzystwa, zapytałem prezesa **Wojciecha Niedzielskiego.**

– Naszym celem jest rozwój biegów rekreacyjnych w jak najbardziej masowej formie i w czystym środowisku. Doskonale ku temu może służyć Puszcza Białowieska. Rzadko się zdarza, aby natura zgromadziła na niewielkim obszarze tak nieprzebrane bogactwa przyrody. Warto to promować. Nigdy nie zgodzilibyśmy się na organizowanie imprez, na przykład motorowych, w Puszczy. Natomiast bieganie, uważamy za zdrowy sport, który nie wchodzi w konflikt z ochroną środowiska.

– Jak zrodziła się inicjatywa powołania Towarzystwa i skąd będą środki na działalność?

– Sześciu zapaleńców, czterech z Białowieży, dwóch z Warszawy postanowiło powołać Towarzystwo, a patronować nam będą Nadleśnictwo, Urząd Gminy i Technikum Leśne. Są też już pierwsi sponsorzy. Priorytetową imprezą będzie coroczny bieg przełajowy „Żubra". W przyszłym roku zostanie on zorganizowany wcześniej. Jako że jest to bieg ekologiczny, to gros trasy zostanie zlokalizowana w Puszczy, a część na ulicach Białowieży, aby walkę zawodników mogli też zobaczyć mieszkańcy miasta. Przede wszystkim zależy nam na młodzieży, ale bieg główny na 10000 m jest dla profesjonalistów.



– Dalsze plany?

– Zamierzamy zdobyć środki na remont stadionu, wybudować korty tenisowe i kąpielisko. W ten sposób chcemy ściągnąć do Białowieży więcej gości. A nawet przeprowadzić turniej piłki siatkowej na plaży. Rozmawialiśmy już wstępnie z Generalną Dyrekcją Lasów Państwowych i w bliskiej przyszłości w Białowieży zorganizowane zostaną mistrzostwa Polski w biegach przełajowych techników leśnych, a jest ich w kraju trzynaście. Byłby to jednocześnie bieg edukacji ekologicznej. Serdecznie do naszych poczynań ustosunkował się Polski Związek Lekkiej Atletyki.

– Życzę sukcesów

Rozmawiał: Leszek TARASIEWICZ

Fot. Iza Wysocki

Historyczny maraton

W dniu 20 października br., w Grecji, na trasie z Maratonu do Aten rozegrany został bieg maratoński. Zorganizowano go w 100. rocznicę wskrzeszenia Igrzysk Olimpijskich ery nowożytnej.

Na starcie stanęło ponad 3,5 tys. zawodników z całego świata. W tej grupie nie zabrakło biegaczy reprezentujących nasz region. Po przejechaniu około 2,5 tys. kilometrów wystartowali wraz z innymi uczestnikami do historycznego maratonu.

Na trudnej trasie najszybciej pobiegł grecki zawodnik Nikitas Markatis. A oto miejsca biegaczy z naszego regionu: **57. Tadeusz Dziekoński (Chrobry Białystok), 73. Szczepan Adamski (Wodociągi Białystok), 168. Aleksander Turczyński (Chrobry Białystok).**

(paw)

Sport także na stronach 22. i 24.

GAZETA współczesna

– dziennik regionalny. **Adres**: 15-950 Białystok, ul. Suraska 1, skr. poczt. 193, teleks 852–106, fax 423–245. **Wydawca** : „Kresy 80" sp. z o.o., **prezes – Zbigniew Fabjańczuk, wiceprezes i redaktor naczelny – Jerzy Kostrzewski** – tel. 420–935. **Sekretarze redakcji** – tel. 422–377, modem 421–508. **Dział miejski** – tel. 421–118, 441–762, 423–240. **Dział ekonomiczny** – tel. 427-710, 425–366. **Dział reportażu** – tel. 423–240, 423–241, 441–746. **Dział społeczny** – 441–746. **Dział sportowy** – 422–317. **Magazyn Tydzień** – tel. 441–746. **Studio komputerowe i korekta** – tel. 422–623. **Biuro marketingu i promocji** – tel. 423–242, 423–244. **Biuro reklam i ogłoszeń** – tel./fax 425–116, kierownik – tel. 420–521. **Oddziały**: Ełk, ul. Małeckich 2 – tel./fax 10-85-05; Giżycko, ul. Pocztowa 3 – tel./fax 52–80; Łomża, Aleja Legionów 7 – tel./fax 165–697; Suwałki, ul. Kościuszki 32 – tel. 663–000, fax 665–726. **Druk**: Białostockie Zakłady Graficzne. Konto: 340409–808–136 w PBG SA Oddział w Białymstoku. Redakcja nie odpowiada za treść reklam i ogłoszeń. Materiałów nie zamówionych redakcja nie zwraca, w nadesłanych zastrzega sobie prawo dokonywania skrótów i zmiany tytułów.

Redaktor wydania – Mirosław Piontkowski

am



156 217 379 437 510 606 702 841 975

Odpowiedz na pytania:

1. W jakich województwach ukazuje się „Gazeta Współczesna"?

.....

2. Ile osób wygrało już w „Jesiennej Szansie"?

.....

Przekroczyliśmy setkę

Przypominamy, że już jutro ukaże się wydanie magazynowe naszej gazety. Na zgłoszenia wygranych z tego wydania czekamy w czwartek i jak zwykle jeszcze w poniedziałek do godziny 16.

Zgłoszenia z wtorku:

101. **Maria Szewczyk** – Goniądz – zegar ścienny
102. **Andrzej Androsiuk** – Bielsk Podlaski – album na zdjęcia i latarka
103. **Danuta Miszczerewicz** – Suwałki – kasety wideo
104. **Cecylia Bednarek** – Stare Juchy – kasety wideo
105. **Sławomir Wądołowski** – Augustów – dywaniki łazienkowe
106. **Jarosław Skuriat** – Kowale gm. Kuźnica Białostocka – toster „Solac"

NAGRODA DNIA ŻELAZKO Z NAWILŻACZEM

NAGRODA PIENIĘŻNA 100 ZŁOTYCH

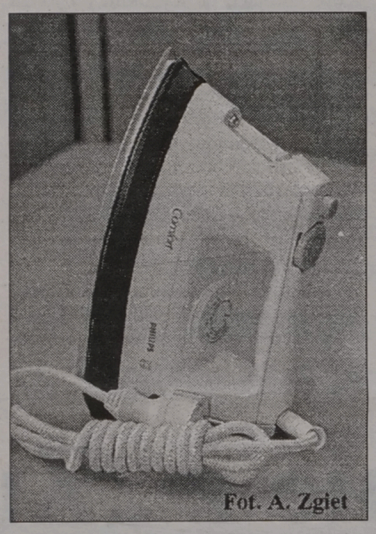

Fot. A. Zgiet

BIURO GRY 42-32-42

9^{00} - 16^{00}

Zasady konkursu

- Konkurs-quiz „Jesienna Szansa" rozpoczął się 4 października 1996 r., a zakończy się 14 listopada 1996 r.
- Codziennie w gazecie drukujemy liczby do zakreślania na karcie konkursowej.
- Nagrodę w zakreślance wygrasz gdy:

– zakreślisz wszystkie 7 liczb w jednym diagramie z określoną kategorią nagrody

– odpowiesz prawidłowo na pytania zamieszczane na kuponach w gazecie.

- Wygraną należy zgłosić osobiście lub telefonicznie najpóźniej do godz. 16.00 następnego dnia po wydrukowaniu ostatniej pasującej liczby do zakreślenia. Biuro Gry, tel. 42-32-42, ul. Suraska 1, Białystok.
- Wygrane z piątku można zgłaszać do poniedziałku do godz. 16.00.
- Otrzymasz wygraną, jeśli zgłosisz się do Biura Gry w ciągu dwóch tygodni od dnia zgłoszenia wygranej z właściwą kartą oraz ze wszystkimi kuponami wyciętymi z gazety z wpisanymi prawidłowymi odpowiedziami na pytania konkursowe. Dopuszcza się brak 3 kuponów.

Zachmurzenie duże z lokalnymi większymi przejaśnieniami. Przelotne opady deszczu. Temp. maks. w dzień od 10 do 12 st., min. w nocy od 3 do 5 st. Wiatr umiarkowany, porywisty, południowo-zachodni i zachodni.

Imieniny: Zenobii, Przemysława, Edmunda



Podlasiak Sponsorem prognozy pogody jest sklep Podlasiak, zajmujący się sprzedażą wykładzin dywanowych, PCV, tapet. Białystok, Branickiego 17, tel. 327-417

Dziś gra Liga Mistrzów

Pierwsze punkty pierwsze pieniądze?

Piłkarze Widzewa Łódź występujący w Lidze Mistrzów wielkich szans na awans do ćwierćfinałów już nie mają, ale trzeba walczyć dalej. Dzisiejszym rywalem łodzian będzie mistrz Rumunii Steaua Bukareszt, który też szanse na wyjście z grupy ma teoretyczne. Jednak, jak wiadomo w Champions League, gra się nie tylko o awans do „ósemki" najlepszych klubowych drużyn w Europie. Ważnym czynnikiem są także pieniądze ofiarowane przez UEFA za zdobyte punkty.



Widzew dotychczas w swojej grupie nie zdobył żadnego „oczka". Również kondycja finansowa klubu jest nie najlepsza. Tak więc ewentualne zwycięstwo nad Steauą nagrodzone sumą 1 mln franków szwajcarskich bardzo się przyda zarówno piłkarzom jak i łódzkim działaczom.

W rozgrywkach czwartej kolejki LM nie wystąpi 10 zawodników. Wśród banitów znalazł się Marius Baciu (Steaua). Rumuni przybyli do Polski w poniedziałek. Trener Dimitru Dimitriu zabrał ze sobą 19 zawodników. W porównaniu z pierwszym spotkaniem tych zespołów zajdą dwie poważne zmiany. W Łodzi nie wystąpi Iulian Filipesu, który przeszedł w ubiegłym tygodniu do Galatasaray Stambuł. Wystąpi natomiast pauzujący dotąd za czerwoną kartkę Adrian Ilie.

Oto program spotkań IV kolejki Ligi Mistrzów.

Grupa A: Glasgow Rangers – Ajax Amsterdam, Grasshoppers Zurich – Auxerre.

1. Ajax	3	6	5:2
2. Grasshoppers	3	6	4:1
3. Auxerre	3	6	3:2
4. Rangers	3	0	2:9

Grupa B: Borussia Dortmund – Atletico Madryt, **Widzew Łódź** – Steaua Bukareszt.

1. Borussia	3	9	6:1
2. Atletico	3	6	8:2
3. Steaua	3	3	1:7
4. Widzew	**3**	**0**	**2:7**

Grupa C: Manchester United – Fenerbahce Stambuł, Juventus Turyn – Rapid Wiedeń.

1. Juventus	3	7	3:1
2. Manchester	3	6	4:1
3. Rapid	3	2	2:4
4. Fenerbahce	3	2	1:4

Grupa D: FC Porto – Rosenborg Trondheim, AC Milan – IFK Goeteborg.

1. FC Porto	3	9	6:3
2. AC Milan	3	3	7:6
3. IFK Goeteborg	3	3	5:6
4. Rosenborg	3	3	4:7

W czwartek, 31 bm., rozegrane zostaną rewanżowe spotkania 1/8 finału Pucharu Zdobywców Pucharów. Oto zestaw par (w nawiasie wynik pierwszego pojedynku): AIK Solna Sztokholm – Nimes (3:1), Lokomotiw Moskwa – Benfica Lizbona (0:1), AEK Ateny – Olimpija Lublana (2:0), PSV Eindhoven – Brann Bergen (1:2), Crvena Zvezda Belgrad – Barcelona (1:3), Paris St. Germain – Galatasaray Stambuł (2:4), Liverpool – FC Sion (2:1), Sparta Praga – Fiorentina (1:2).

(paw)

Fot. PAP/CAF-EPA

Wybrańcy Piechniczka

Selekcjoner piłkarskiej reprezentacji Polski Antoni Piechniczek, na eliminacyjny mecz MŚ '98 Polska – Mołdawia w Katowicach (10 listopada godz. 20.15), powołał 21-osobową kadrę. W porównaniu ze składem z poprzedniego spotkania, przeciw Anglii, zabrakło przede wszystkim bramkarzy Macieja Szczęsnego i Andrzeja Woźniaka. W ich miejsce powołany został golkiper stołecznej Legii, reprezentant Polski do lat 21, Grzegorz Szamotulski.

Najwięcej zawodników rekrutuje się z Legii – pięciu. Z zagranicy przybędą ci sami gracze, którzy otrzymali powołania na mecz z Anglią.

Oto kadra Polski:

Bramkarze: Grzegorz Szamotulski (Legia Warszawa), Arkadiusz Onyszko (Lech Poznań).

Obrońcy: Paweł Wojtala (Widzew Łódź), Jacek Zieliński (Legia Warszawa), Adam Ledwoń, Kazimierz Węgrzyn (obaj GKS Katowice), Tomasz Hajto (Górnik Zabrze), Paweł Skrzypek (Raków Częstochowa), Marek Jóźwiak (Guingamp), Tomasz Wałdoch (VfL Bochum).

Pomocnicy: Radosław Michalski (Widzew), Ryszard Staniek (Legia), Piotr Nowak (TSV 1860 Monachium), Jerzy Brzęczek (FC Tirol Innsbruck), Robert Wilk (Sokół Tychy).

Napastnicy: Marek Citko (Widzew), Cezary Kucharski, Marcin Mięciel (obaj Legia), Marek Saganowski (Feyenoord Rotterdam), Krzysztof Warzycha (Panathinaikos Ateny), Henryk Bałuszyński (VfL Bochum).

(PAP)

PUCHAR UEFA

Do chwili zamknięcia numeru „GW" uzyskaliśmy następujące wyniki II rundy Pucharu UEFA:

Spartak Moskwa – Hamburger SV 2:2 (2:1). Pierwszy mecz 3:1 dla Hamburger i awans tej drużyny do III rundy.

Trabzonspor – Schalke 04 Gelsenkirchen 3:3 (0:2).

Pierwszy mecz 1:0 dla Schalke i awans tej drużyny do III rundy.

(mark)

MULTI LOTEK

1, 7, 8, 10, 11, 15, 19, 33, 37, 38, 42, 44, 46, 61, 62, 65, 66, 67, 79, 80

HALLO TAXI 96-27
20% ZNIŻKI PRZY ZAMÓWIENIACH TELEFONICZNYCH

Augustynowicz liderem

W Warszawie zakończył się kolejny turniej „Euro-Tour Polska" w poolbilardzie „dziewiątek". Z grona 32 zawodników, wyłonionych w eliminacjach regionalnych, najlepszy okazał się Michał Mazurkiewicz (Magnum Warszawa), który w finale pokonał Marka Wisza (Ósemka Rzeszów) 7:3. Trzecie miejsce zajęli Paweł Zacharczuk (Elida Białystok) i Piotr Rogalski (Dana Poznań).

W klasyfikacji generalnej prowadzi Karol Augustynowicz (Elida Białystok) przed Waldemarem Witowskim (Ósemka Rzeszów) i Mariuszem Roterem (Bankrut Sosnowiec). **(PAP)**

Wybrano najlepszych sportowców „Sprawni-razem"

Suwalczanie wśród laureatów

Delegaci 43 Oddziałów Wojewódzkich Polskiego Towarzystwa „Sprawni-razem" wybrali najlepszych sportowców i trenerów w roku 1996.

Laureatami zostali: lekkoatleta z Ciechanowa Tadeusz Chudziński, który ustanowił w tym sezonie trzy rekordy świata w biegach na 1 500, 5 000 i 10 000 metrów, oraz Henryk Górny z Inowrocławia, trener kadry w tenisie stołowym.

Jego podopieczni zdobyli 20 medali w mistrzostwach Europy i zawodach o Puchar Świata. Tytuł Honorowego Sportowca Roku przyznano Markowi Jarmusikowi z Opola, tragicznie zmarłemu przed kilkoma dniami mistrzowi świata i Europy w tenisie stołowym.

Wśród laureatów znaleźli się również reprezentanci Suwałk Adam Kotara – najlepszy w kraju pływak oraz Marek Prosowski – mistrz Europy w piłce nożnej

Wyróżniono również trenerów, a wśród nich Jerzego Piątkowskiego z Suwałk – piłka nożna.

(PAP)

ol