17235
NOVUS
WYPOSAŻENIE WNĘTRZ SKLEPOWYCH
SKLEP: 15-516 Białystok, ul. Ciołkowskiego 90 tel./fax 32 95 98

GAZETA
Współczesna
Nr indeksu 350133
DZIENNIK REGIONALNY • Białystok, Giżycko, Łomża, Suwałki • Nr 226 (13629) • Czwartek, 21.11.96 r.
ISSN - 0137-9488 Nakład 21300 egz. Cena 50 gr (5.000 zł)

zimowa szansa
* SZCZĘŚLIWA SIÓDEMKA.
* NAGRODA GŁÓWNA KONKURSU – FIAT 126 CZEKA.
KOLUMNA KONKURSOWA NA OSTATNIEJ STRONIE.

Po co minister Żochowski wydaje zarządzenia?

Paragraf siedem

W sierpniu tego roku minister zdrowia wydał zarządzenie w sprawie sposobu wystawiania recept. Część zaleceń zawartych w dokumencie jest przez lekarzy i farmaceutów nie respektowana z uwagi na ich uciążliwość lub z powodu nieznajomości. Nieoficjalnie wiadomo, że resort zdrowia zmieni w najbliższym czasie newralgiczne punkty lub podejmie restrykcyjne kroki w celu ich egzekwowania. Być może ta decyzja uzależniona będzie od postępów w negocjacjach z przedstawicielami protestującej służby zdrowia.

Zarządzenie w sprawie sposobu wystawiania recept minister Żochowski ogłosił 19 sierpnia 1996 roku. Zgodnie z zastrzeżeniem, przepis wszedł w życie 14 dni od tej daty. Wyjątkiem jest par. 7 ust. 1, który będzie obowiązywał po upływie 6 miesięcy.

Wspomniany paragraf jest dodatkowo szczególny. Otóż jego ust. 2, mimo mocy obowiązującej, praktycznie nie przestrzegają ani lekarze, ani farmaceuci. Dodatkowo duża grupa medyków nie zapoznała się dotychczas z jego brzmieniem, a jest ono następujące: *W przypadku wystawiania recepty na lek o działaniu przeciwdrobnoustrojowym* (najczęściej jest to antybiotyk – dop. aut.) *oraz lek stosowany w chemioterapii nowotworowej, ilość leku określa się wyłącznie przez podanie wielkości dawki oraz liczby wyrażonej cyfrą arabską, określającej ilość jednostek dawkowania danej postaci leku, niezbędnych do kuracji.* Oznacza to, że lekarz jest zobowiązany do wyszczególnienia na recepcie nie, jak dotychczas dawki i ilości opakowań np. antybiotyków i cytostatyków, lecz konkretnej liczby tabletek bądź ampułek.

Jak wynika z informacji przekazanych przez łomżyńskich lekarzy, większość z nich nie stosuje się do zaleceń ministra.

– Nic mi o zarządzeniu nie wiadomo. Jak dotychczas wypisuję antybiotyki według starych zasad. Co bym zrobił, gdyby rozpoczęto egzekwowanie przepisu? Pewnie bym się zdenerwował, ponieważ byłoby to związane z wydłużeniem procedury wypisywania recept i zwiększeniem ilości biurokratycznych czynności. Ten dokument powstał prawdopodobnie wyłącznie po to, aby wprowadzić zmiany mające na celu zmniejszenie kwoty przeznaczanej na refundację. Dopłaty do antybiotyków i zwłaszcza leków stosowanych w chemioterapii nowotworowej pochłaniają przecież największe fundusze – podsumował swoją wypowiedź pragnący zachować anonimowość lekarz, pracownik Wojewódzkiego Szpitala Zespolonego w Łomży.

Cd. na str. 3.

Tragiczny wypadek w okolicach Węgorzewa

Co za ogrom nieszczęścia...

Jedna z ofiar wypadku, 42-letnia Krystyna K. zmarła w izbie przyjęć, kierowca w stanie bardzo ciężkim przebywa na intensywnej terapii w Suwałkach, pozostałą piętnastką rannych zajęli się węgorzewscy lekarze. Taki jest tragiczny bilans wypadku, do którego doszło wczoraj, o 7.15 rano, w okolicach wsi Dąbrówka Mała koło Węgorzewa.

Autobus PKS z 20 pasażerami, jak co dzień, jechał trasą Węgorzewo – Guja – Węgorzewo. Najprawdopodobniej na łuku drogi zahaczył pobocze, wpadł w poślizg i czołowo uderzył w przydrożne drzewo.

Zderzenie było tak silne, że pień drzewa prawie na długość trzech metrów „wszedł" w autosan od strony kierowcy, co kompletnie zmiażdżyło przód i boczne ściany wozu. Strażacy musieli użyć specjalnych noży, aby uwolnić z metalowego potrzasku czwórkę rannych. W sumie do węgorzewskiego szpitala trafiło siedemnastu pasażerów. Wszyscy są mieszkańcami Dąbrówki Małej.

– Kobieta z bardzo ciężkimi urazami czaszki oraz otwartymi złamaniami zmarła natychmiast po przywiezieniu. Ciężko rannego, nieprzytomnego kierowcę skierowano do Suwałk na oddział intensywnej terapii, natomiast jedną z pasażerek w stanie ciężkim pozostawiliśmy w szpitalu – powiedział „Gazecie" doktor Mariusz Mazurek, zastępca dyrektora ds. lecznictwa. – **Pozostali, choć niektórzy z otwartymi złamaniami, są przytomni i ich życiu nie zagraża bezpośrednie niebezpieczeństwo.**

Wśród ofiar nie było małych dzieci. Najmłodszy pasażer to 13-latek, który doznał złamania obojczyka. M. Mazurek przyznaje, że w Węgorzewie, za jego czasów, nie było jeszcze wypadku na taką skalę. To samo twierdzi Mirosław Sieck, kierownik sekcji przewozów tutejszej PKS.

– Rozmiary nieszczęścia rzeczywiście mogą ogłuszyć. Trudno powiedzieć, co było przyczyną tragedii – zastanawia się. – **Nasz pracownik, Stanisław W. to doświadczony kierowca, przez trzynaście lat za kółkiem, nigdy nie spowodował wypadku. Wykluczone też, żeby ryzykował wyjazd w trasę niesprawnym wozem. A o brawurę za kierownicą nikt go nie posądzi.**

Jak dowiedzieliśmy się nieoficjalnie, Stanisław W. nadal nie odzyskał przytomności, a jakiekolwiek rokowania w tym przypadku są zbyt ryzykowne. Trzeba mieć nadzieję. **(gram)**

Coraz dłuższe kolejki po świadectwa udziałowe

Udziały nie dla każdego?

Rekordowe ilości świadectw udziałowych wydał w regionie północno-wschodnim w miniony wtorek Bank PKO BP. Aby stać się współwłaścicielem majątku narodowego trzeba odstać w kolejce od kilku do dziesięciu godzin. Łomżyński poseł Mieczysław Czerniawski, pierwszy zastępca przewodniczącego Klubu Parlamentarnego SLD, zwrócił się do ministra skarbu o przedłużenie terminu wydawania świadectw, motywując prośbę m.in. dobrem przyszłorocznej kampanii wyborczej. Jednak bankowcy nie przewidują przedłużenia terminu wydawania udziałów.

KOLEJNE REKORDY

Już jutro kończy się okres, jaki Ministerstwo Przekształceń Własnościowych wyznaczyło na dystrybucję Powszechnych Świadectw Udziałowych. W całym regionie północno-wschodnim z dnia na dzień wzrastał ostatnio popyt na te papiery wartościowe.

W miniony wtorek w województwie białostockim został pobity kolejny rekord, jeśli chodzi o dzienną dystrybucję udziałów. Wydano 6 tys. 648 świadectw. W jednym z punktów sprzedaży udziałów w I Oddziale PKO BP w Białymstoku zostało wydanych ich aż 558. Najdłuższe kolejki ustawiają się w placówkach banku w Białymstoku. Chętni do nabycia świadectw, stojący w kolejkach, którym uda się wejść do budynku banku przed jego zamknięciem, zazwyczaj do godziny 24 kupują swoje udziały.

Cd. na str. 3.

gazety
tylko u nas
Kolportaż prasy
15-370 Białystok
ul.Gen.J.Bema 102
tel.: (085) 428-244
tel./fax: (085) 426-026
GONIEC PODLASKI

Siedem osób trafiło do szpitala po pożarze w suwalskim bloku

Umyślny czad

W nocy z poniedziałku na wtorek, tuż po 22 w jednym z bloków przy ul. Północnej w Suwałkach wybuchł pożar w mieszkaniu rodziny Ch. Rodziców, trójkę dzieci oraz babcię z rozległymi oparzeniami i objawami zaczadzenia natychmiast odwieziono do szpitala. Sześcioletnia Ola do wczorajszego wieczoru nie odzyskała przytomności. W stanie ciężkim jest również 10-letni Michał. Nie ma wątpliwości, że do tragedii doszło za sprawą nieznanego dotąd podpalacza.

Po straż pożarną zatelefonowali sąsiedzi. Tymczasem płomienie, wydobywające się z okien na parterze, lizały już elewację budynku. Z okna mieszkania na pierwszym piętrze wyskoczyła przerażona pożarem 20-letnia Elżbieta S. Doznała obrażeń kręgosłupa.

„Gazeta" dotarła na miejsce wypadku tuż po tym, jak karetki zabrały do szpitala sześcioosobową rodzinę Ch. oraz młodą desperatkę, która ratowała się skokiem. Straż dogaszała ogień, wszyscy mieszkańcy bloku byli już bezpieczni na podwórzu.

– Na szczęście jeszcze nie spaliśmy z mężem – mówi młoda kobieta, która na nocną koszulę naciągnęła pospiesznie pierwsze z brzegu ciuchy. – **Gdy schodziliśmy na dół, płonęły poręcze klatki schodowej.**

– **Boże, dzieciaki były nieprzytomne, jak je wynosili. Czy przeżyją?** – bezradnie pyta starsza pani. – **Jeszcze do teraz drżą mi kolana i coś uciska w sercu.**

Z relacji sąsiadów wynika, że właśnie niedawno państwo Ch. zrobili kapitalny remont dwupokojowego mieszkania. Boazerie, kasetonowe sufity, lakierowane na błysk, drewniane podłogi.

– Nic dziwnego, że się tak szybko hajcowało – komentują.

– Faktycznie ogień musiał rozprzestrzeniać się błyskawicznie, ponieważ gdy tam weszliśmy, płonęło praktycznie wszystko – mówi jeden ze strażaków uczestniczących w akcji. – **Dzieci ewakuowaliśmy oknem.**

Według strażaków, przyczyną zarzewia było ewidentne podpalenie. W pobliżu drzwi wejściowych znaleziono fragmenty butelki, w której prawdopodobnie znajdowała się łatwo palna substancja.

– Od drzwi ogień poszedł na przedpokój, kuchnię, a potem rozszalał się po całym mieszkaniu. Stąd u śpiących lokatorów tak duży stopień zaczadzenia i poparzeń – dodaje kapitan.

W suwalskim szpitalu niechętnie udzielają informacji na temat stanu zdrowia ofiar pożaru. Wiadomo na pewno, że 6-letnia Ola znajduje się w stanie krytycznym. Nie odzyskała przytomności, życie dziecka podtrzymuje aparatura. W stanie bardzo ciężkim znajduje się także jej starszy brat, 10-letni Michał, nieco lepiej rokuje ośmioletni Rafał. Ojciec, 40-letni Jacek Ch. przebywa na intensywnej terapii, a matka Wiesława na chirurgii. Oboje mają dużą szansę na wyzdrowienie, choć doznali rozległych poparzeń.

Cd. na str. 2.



R. Cąpiński

Płomienie wydobywające się z okna na parterze wprawiły w panikę sąsiadkę z góry, która wyskakując z pierwszego piętra doznała obrażeń kręgosłupa

KONTYNGENT '97
zapisy bez przedpłat
odbiór
już w grudniu '96
17284
SEAT
VOLKSWAGEN GROUP
Nowy salon sprzedaży "Biacomex":
Białystok, ul. Elewatorska 11/1, tel. 546-775
serwis gwarancyjny i pogwarancyjny na miejscu - tylko u nas

GAZETA współczesna

Parlament proponuje kompromis

Łukaszenka mówi: nie

Trybunał Konstytucyjny Białorusi wyznaczył na piątek posiedzenie w sprawie naruszenia przez prezydenta Aleksandra Łukaszenkę Konstytucji – poinformował rzecznik Sądu Oleg Moskalow.

Gdyby prezydent zgodził się na proponowany przez parlament sposób rozwiązania konfliktu politycznego na Białorusi i przyjął tzw. wariant zerowy – Trybunał mógłby odstąpić od rozpatrywania sprawy. Proponowany przez parlament tzw. wariant zerowy zakłada wycofanie przez prezydenta swego projektu zmian w Konstytucji, wnoszonego pod wyznaczone na niedzielę referendum, w odpowiedzi na co, Rada Najwyższa wycofuje z tegoż referendum alternatywny projekt frakcji komunistów i partii agrarnej oraz wniosek z Trybunału.

Tymczasem Aleksandr Łukaszenka podczas spotkania z grupą deputowanych do Rady Najwyższej powiedział, że nie może być mowy o odwołaniu referendum.

O państwową mądrość, znalezienie kompromisu i niedopuszczenie do rozłamu w białoruskim społeczeństwie zaapelował prezydent Rosji Borys Jelcyn.

Prezydenci Litwy – Algirdas Brazauskas, Polski – Aleksander Kwaśniewski i Ukrainy – Leonid Kuczma wydali wczoraj wspólne oświadczenie, w którym wyrazili głębokie zaniepokojenie rozwojem wydarzeń na Białorusi.

(PAP)

Umyślny czad

Cd. ze str. 1.

Po plotkarskich Suwałkach szybko rozniosła się wieść o umyślnym podłożeniu ognia w mieszkaniu pp. Ch. Niektórzy wiążą wypadek z policyjną przeszłością gospodarza. Jeszcze inni doszukują się motywów w jego teraźniejszej profesji. Faktycznie sierżant Jacek Ch. nie tak dawno rozstał się z policją na własną prośbę, wykazując się niezbyt dobrym stanem zdrowia. Ostatnio przyjął propozycję posady w jednej z firm ochroniarskich. Jaki ma to związek z podpaleniem jego mieszkania, na razie nie wiadomo. Pewne jest, że tylko ktoś całkowicie wyzuty z człowieczeństwa mógł podłożyć ogień w mieszkaniu, gdzie są małe dzieci.

(gram)

● Prezydent podpisał ustawę antyaborcyjną ● Bp Pieronek o nowej ustawie:

W sumieniu nie obowiązuje

Prezydent Aleksander Kwaśniewski podpisał wczoraj znowelizowaną ustawę o planowaniu rodziny, ochronie płodu ludzkiego i warunkach dopuszczalności przerywania ciąży. Rzecznik prasowy „Solidarności" zapowiedział zaskarżenie ustawy do Trybunału Konstytucyjnego.

Przy tej okazji prezydent złożył oświadczenie, w którym stwierdził m.in., iż uważa dokonywanie aborcji za zło. „Trzeba likwidować jego przyczyny. Niezbędna jest w tej dziedzinie współpraca państwa, Kościoła i organizacji społecznych. Zwracam się do podzielonego w tej sprawie społeczeństwa o podejmowanie solidarnych działań likwidujących to zjawisko" – oświadczył prezydent.

Znowelizowana ustawa dopuszcza możliwość przerywania ciąży nie tylko ze względów zdrowotnych lub będącej wynikiem przestępstwa, ale również z powodu ciężkich warunków życiowych lub trudnej sytuacji osobistej kobiety.

W opinii sekretarza generalnego Episkopatu Polski bp. Tadeusza Pieronka, stało się bardzo źle, że prezydent Aleksander Kwaśniewski podpisał znowelizowaną ustawę. Bp Pieronek podkreślił wczoraj, że ustawa ta „w sumieniu nie obowiązuje".

Stało się bardzo źle, ponieważ jest to ustawa, którą od początku określaliśmy jako szkodliwą dla narodu polskiego, a nawet jego biologicznego bytu – powiedział bp Pieronek. Kierując się tą logiką, nie będziemy mieć przyszłości – dodał.

Piotr Żak, rzecznik prasowy „S" zapowiedział wczoraj zaskarżenie przez „Solidarność" podpisanej przez prezydenta Aleksandra Kwaśniewskiego znowelizowanej ustawy o dopuszczaniu przerywania ciąży. Zdaniem Żaka, istnieją „bardzo poważne przesłanki" do tego, aby Trybunał Konstytucyjny odrzucił nowelizację tej ustawy.

(PAP)

SLD i UW za stawkami podatkowymi zaproponowanymi przez Senat

Nowa koalicja podatkowa

Dziś rano w Sejmie rozstrzygnąć się miały losy ustaw podatkowych na przyszły rok. Jeśli przed końcem listopada nie zostaną opublikowane nowe zasady – będą obowiązywać tegoroczne podatki.

SLD i UW opowiedziały się za stawkami podatkowymi zaproponowanymi przez Senat; PSL i UP są za radykalnym obniżeniem podatków dla najuboższych – wynika z debaty przeprowadzonej przez Sejm wczoraj po wysłuchaniu sprawozdań komisji: Polityki Gospodarczej, Budżetu i Finansów oraz Ustawodawczej o poprawkach Senatu dotyczących ustaw podatkowych.

Klub SLD akceptuje zmiany wprowadzone do ustaw podatkowych przez Senat, wraz ze skalą podatku od osób fizycznych na 1997 r. w wysokości 20, 32, 44 proc. Tak samo zdecydowała UW, uznając taką skalę podatkową za realną w przyszłym roku. UW ma nadzieję, że zapowiedź rządu, zmniejszenia podatków w 1998 r., będzie dotrzymana. Propozycję Senatu poparły koła poselskie KPND i PPS.

Natomiast PSL podtrzymał propozycję ludowców złożoną w Senacie – wprowadzenia skali podatkowej od osób fizycznych w wysokości 18, 20, 32, 44 proc. Także UP opowiedziała się za obniżeniem podatków dla najuboższych poprzez wprowadzenie czterostopniowej skali podatkowej. Klub BBWR-KPN jest przeciwny skali podatkowej uchwalonej przez Senat, a koła BBWR-SW i KPN podkreśliły potrzebę obniżenia podatków.

Po decyzji Sejmu w sprawie podatków, ustawa może trafić na biurko prezydenta jeszcze w tym tygodniu. Po podpisie prezydenta i kontrasygnacie premiera ustawa zostanie skierowana do druku w Dzienniku Ustaw. Opublikowanie ustawy powinno nastąpić przed końcem listopada. W razie niedotrzymania tego terminu, w przyszłym roku obowiązywać będą tegoroczne stawki podatkowe.

(PAP)

Sejm znowelizował ustawę o bezrobociu

Trudniej o zasiłek

Bezrobotny zarejestrowany w rejonowym urzędzie pracy będzie miał prawo do zasiłku, jeżeli 18 miesięcy przed zarejestrowaniem był zatrudniony przez co najmniej 365 dni – zdecydował wczoraj Sejm nowelizując ustawy o zatrudnieniu i przeciwdziałaniu bezrobociu oraz o pomocy społecznej. Zmiany poparło 387 posłów, trzech było przeciw, a 20 wstrzymało się od głosu.

Zgodnie z nowelizacją ustawy o zatrudnieniu i przeciwdziałaniu bezrobociu, osoba zarejestrowana jako bezrobotna będzie miała prawo do zasiłku, jeżeli w ciągu 18 miesięcy przed zarejestrowaniem była zatrudniona przez co najmniej 365 dni (według obecnych przepisów w ciągu 12 miesięcy przez okres 180 dni). W nowelizacji zróżnicowano wysokość zasiłków dla bezrobotnych ze względu na staż pracy. Zasiłki w obecnej wysokości, tj. 297,50 zł będą przysługiwały bezrobotnym o ponad 5-letnim stażu, lecz mniejszym niż 20 lat. Prawo do 80 proc. zasiłku będą miały osoby o stażu pracy krótszym niż 5 lat; 120 proc. – z co najmniej 20-letnim stażem.

Zasiłek uzależniono od stopy bezrobocia w rejonie, czyli od stosunku liczby bezrobotnych do liczby osób czynnych zawodowo. Zasiłek będzie przysługiwał przez 6 miesięcy, jeżeli stopa w danym rejonie nie przekroczyła przeciętnej w kraju; przez 12 miesięcy, jeżeli przekroczyła przeciętną w kraju; przez 18 miesięcy, jeżeli była większa niż dwukrotna przeciętna stopa bezrobocia, a bezrobotny posiada co najmniej 20-letni staż pracy uprawniający do zasiłku.

Nowelizacja reguluje też zasady przyznawania zasiłków i świadczeń przedemerytalnych. Zasiłek przedemerytalny będzie wynosił 120 proc. kwoty podstawowego zasiłku dla bezrobotnych, czyli 357 zł. Jeżeli osoba uprawniona do zasiłku przedemerytalnego mieszka w rejonie szczególnie zagrożonym wysokim bezrobociem lub straciła pracę np. w wyniku zwolnienia grupowego, będzie otrzymywać zasiłek w wysokości 160 proc. kwoty podstawowego zasiłku dla bezrobotnych, tj. 476 zł, jednak nie więcej niż 90 proc. jej przeciętnego wynagrodzenia miesięcznego w minionym roku.

Poprzez nowelizację ustawy o pomocy społecznej wprowadzono nowy gwarantowany zasiłek okresowy dla bezrobotnych, którzy utracili prawo do zasiłku i samotnie wychowują dziecko. Będzie on wypłacany przez ośrodki pomocy społecznej przez 24 miesiące, nie dłużej jednak niż do dnia rozpoczęcia przez dziecko nauki w pierwszej klasie szkoły podstawowej. Zasiłek będzie wynosił 275 zł przez pierwsze 12 miesięcy i 80 proc. tej kwoty przez następny rok.

Nowelizacja przewiduje zakaz łączenia zasiłku z innymi dochodami z pracy. Obecnie bezrobotny może dorobić połowę najniższego wynagrodzenia nie tracąc prawa do zasiłku.

Zmiany wprowadzone przez Sejm rozpatrzy jeszcze Senat.

(PAP)

Podwyżki to tylko jeden z postulatów

Mundurowa zgoda

Włączenie się innych pracowników służb mundurowych do akcji protestacyjnej policjantów może nastąpić w momencie podjęcia odpowiednich uchwał przez centrale związkowe – ustalono w Warszawie na zorganizowanym przez NSZZ Policjantów spotkaniu przedstawicieli związków zawodowych.

We wtorkowym posiedzeniu uczestniczyli ponadto przedstawiciele NSZZ Funkcjonariuszy i Pracowników Służb Więziennych, Sekcji Krajowej NSZZ „Solidarność" Pożarnictwa, NSZZ Pracowników Pożarnictwa, Związku Zawodowego Strażaków „Florian", NSZZ Pracowników Policji oraz Kolegium Krajowego Związku Zawodowego Pracowników Cywilnych MSW. NSZZ Funkcjonariuszy Straży Granicznej reprezentował m.in. major Krzysztof Bocianiak z Podlaskiego Oddziału SG.

Przedstawiciele central związkowych zgodzili się z postulatami płacowymi policjantów, uważając je za słuszne i zbieżne z celami pozostałych central. Jak poinformował mjr Bocianiak, stanowisko NSZZ Funkcjonariuszy SG będzie znane po posiedzeniu Krajowej Komisji Wykonawczej związku, które odbędzie się prawdopodobnie w przyszłą środę.

W posiedzeniu nie uczestniczyli przedstawiciele Komisji Zakładowej NSZZ Funkcjonariuszy i Pracowników Służb Więziennych białostockiego Aresztu Śledczego. Podjęli jednak uchwałę, w której poparli żądania płacowe policjantów.

– Podniesienie naszych płac jest jednak tylko jednym z postulatów. Przede wszystkim chodzi nam o podniesienie nakładów na całą służbę więzienną, polepszenie warunków jej pracy i bezpieczeństwa – powiedział Andrzej Popławski, członek Zarządu związku zawodowego w białostockim Areszcie Śledczym.

(semi)

Według Demoskopu

ROP traci

Od października do listopada br. poparcie dla dwóch najczęściej popieranych partii nie zmieniło się: na Sojusz Lewicy Demokratycznej chce głosować 24 proc. badanych, zaś na Akcję Wyborczą „Solidarność" 23 proc. wyborców – wynika z listopadowego sondażu Demoskopu.

Zgodnie z sondażem, poparcie wśród wyborców traci Ruch Odbudowy Polski (obecnie 6 proc. głosów, a w październiku – 11 proc.) oraz Unia Polityki Realnej, na którą w listopadzie nie zdecydował się głosować żaden respondent. Wzrosło poparcie dla Unii Pracy z 5 proc. w październiku do 9 proc. w listopadzie. Polskie Stronnictwo Ludowe poparłoby w bm. 12 proc. respondentów, a Unię Wolności 11 proc.

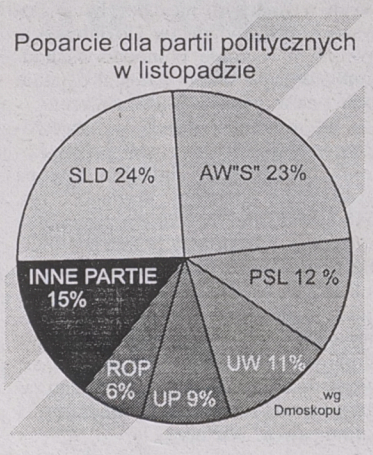

(PAP)

Wyrazy głębokiego współczucia
Agnieszce Tyszkiewicz
z powodu tragicznej śmierci
BRATA
składają pracownicy firmy Publikator
a 17633

Wyrazy szczerego współczucia
Kol. Andrzejowi Malczyńskiemu
z powodu śmierci
Ojca
składają: Koleżanki i Koledzy z Urzędu Rejonowego w Augustowie

Wyrazy szczerego współczucia
Rodzinie
z powodu śmierci
Śp. Edwarda Sidorowicza
składają: Egzaminatorzy kandydatów na kierowców i kierowcy pojazdów samochodowych
gm 17608

Z powodu tragicznej śmierci
Męża
wyrazy głębokiego współczucia
Pani Bożenie Knapp
składają: Kolegium Dziekańskie oraz Koledzy i Koleżanki z Wydziału Pedagogiki i Psychologii Filii UW w Białymstoku
gm 17574

EKSPRESEM

● W Bożejewie Starym (gmina Wizna) samochód Liaz potrącił 76-letniego pieszego, który wszedł na jezdnię wprost pod koła pojazdu. Mężczyzna poniósł śmierć na miejscu.

● W nocy z wtorku na środę, w Białymstoku przy ul. Magnoliowej włamali się do sklepu radiowo-telewizyjnego dwaj mali chłopcy w wieku 11 i 12 lat. Dzieci-włamywacze po wypchnięciu szyby dostali się do wnętrza przez kraty. Podczas przygotowań do wyniesienia różnych drobiazgów zostali złapani przez policję.

(kon)

W Sokółce odsłonięto pomnik Marszałka Piłsudskiego

Symbol polskości

Na wczorajsze odsłonięcie pomnika Marszałka Józefa Piłsudskiego w Sokółce przybyły tłumy mieszkańców miasta i okolicznych miejscowości. Gościem honorowym był Ryszard Kaczorowski – były prezydent Rzeczpospolitej Polskiej na Uchodźstwie. On też dokonał odsłonięcia monumentu.

Uroczystość rozpoczęła się mszą św. Przybyli przedstawiciele władz wojewódzkich, samorządowych, wojskowi, duchowieństwo, kombatanci, harcerze, poczty sztandarowe. Z okazji uroczystości młodzież sokólskich szkół została zwolniona z lekcji.

Prezydent Kaczorowski przypomniał w swoim wystąpieniu, że Józef Piłsudski uznawany jest za postać kontrowersyjną. Nie ulega jednak wątpliwości, iż był wielkim patriotą, a Polska zawdzięcza mu bardzo wiele.

– Niech ten pomnik przypomina przez wieki Sokółce, że jest częścią państwa polskiego – powiedział prezydent.

Po południu w kinie „Sokół" odbyła się sesja naukowa poświęcona Józefowi Piłsudskiemu. Między innymi o białostockich wątkach biografii Marszałka mówił prof. Adam Dobroński. Piłsudskiego, jako twórcę muzealnictwa wojskowego, przedstawił płk dypl. mgr Zbigniew Święcicki – dyrektor Muzeum Wojska Polskiego w Warszawie; związki Marszałka z Polską Marynarką Wojenną były tematem wystąpienia komandora por. mgr. Józefa Wąsiewskiego – redaktora naczelnego miesięcznika Marynarki Wojennej „Bandera".



Gościem honorowym był były prezydent Rzeczpospolitej Polskiej na Uchodźstwie Ryszard Kaczorowski (w środku) **Fot. A. Zgiet**

Monument poświęcony Marszałkowi stanął na placu przed Urzędem Miejskim w Sokółce. Brązowe popiersie przedstawia Piłsudskiego z jego ostatnich lat życia. Zaprojektował je i wykonał Jerzy Grygorczuk – znany białostocki rzeźbiarz. Na cokole została także umieszczona tablica upamiętniająca bitwę nad Niemnem w 1920 r.

Przypomnijmy, że z wnioskiem o zbudowanie pomnika wystąpił w kwietniu 1995 r. Zarząd Miejskiego Koła Związku Emerytów i Rencistów. We wrześniu ub.r. uchwałą Rady Miejskiej powołano 14-osobowy Społeczny Komitet Budowy Pomnika. Przewodniczącym został Kazimierz Wołyniec – emerytowany nauczyciel. Dzięki licznym darczyńcom oraz pomocy Urzędu Miejskiego, Rady Miejskiej i Sokólskiego Ośrodka Kultury, pomnik stanął w Sokółce już po roku. Teraz będzie to miejsce, gdzie będą się odbywały oficjalne uroczystości państwowe i rocznicowe. **MN**

Udziały nie dla każdego?

Cd. ze str. 1.

– W związku z reklamacjami, które zdarzają się, co do niezgodności informacji zamieszczonych w bankowej bazie danych z rzeczywistymi zapisami w dowodach osobistych, w piątek wprowadzimy specjalne formularze dla klientów z reklamacjami. Ci, którzy będą reklamować, otrzymają do wypełnienia taki formularz i do 25 listopada będą musieli dostarczyć go do Biura Ewidencji Ludności. Biuro zaś nada odpowiednią procedurę tej reklamacji. W tych przypadkach świadectwa udziałowe będą wydawane po przewidzianym terminie dystrybucji – wyjaśnia Stanisław Zieliński, dyrektor II Oddziału PKO BP w Białymstoku.

Białostockie Oddziały PKO BP nie przewidują wydawania jutro kuponów stojącym w kolejce po świadectwa. W placówkach banku zostaną wprowadzone III zmiany (nocne), które mają wydawać udziały wszystkim kolejkowiczom, którzy wejdą do budynku banku przed jego zamknięciem.

W województwie białostockim uprawnionych do odebrania świadectw udziałowych jest 492 tys. 500 osób, a do wczoraj nabyło je 454 tys. 859 osób.

BANKOWCY SIĘ STARAJĄ

Jeszcze w ubiegłym tygodniu w 15 punktach wydawania świadectw udziałowych w woj. suwalskim nie było prawie wcale kolejek. Obecnie sytuacja się zmieniła. Dziennie klienci odbierają po ok. 3 tys. świadectw. Ekspozytury PKO BP pracują, jak twierdzą w dyrekcji, na granicy fizycznej wytrzymałości.

Należy dać temu wiarę, bo przed tygodniem zastępca dyrektora suwalskiego oddziału banku, Wiktor Czara mówił, iż pracownicy są w stanie obsłużyć w ciągu jednego dnia do 2 tysięcy osób. Rozważana jest możliwość wydłużenia czasu pracy placówek w dwóch ostatnich dniach dystrybucji papierów wartościowych – 21 i 22 bm.

Dotychczas na blisko 330 tys. osób uprawnionych świadectwa kupiło ponad 300 tysięcy. Nie widać hurtowników, którzy w poprzednich miesiącach (zwłaszcza na przełomie roku) potrafili jednorazowo korzystać nawet ze stu upoważnień. Liczbę osób, które będą mogły nabyć świadectwa po 22 listopada (tylko w PKO BP przy ul. Noniewicza w Suwałkach) szacuje się wstępnie na kilkaset.

POLITYCZNE PAPIERY

Oddziały PKO BP w Łomżyńskiem wydały do wtorku 91 proc. puli świadectw udziałowych NFI, przypadającej na województwo. Odebrało je 221 tys. osób z 243 tys. uprawnionych. Jak twierdzi z-ca dyrektora łomżyńskiego Oddziału banku, Andrzej Pyliński, techniczne możliwości punktów wydawania świadectw pozwalają na wydanie do 22 listopada tylko 95 proc. puli. Zdaniem Pylińskiego, obsłużenie 91 proc. uprawnionych na trzy dni przed zakończeniem akcji to wynik bardzo dobry.

– Nikt nie przewidywał, że będzie tak wysokie zainteresowanie nabywaniem świadectw NFI – stwierdził.

Na terenie województwa świadectwa wydaje 7 punktów w bankach PKO BP w Łomży, Zambrowie, Grajewie, Kolnie i Wysokiem Maz. Wzmożone zainteresowanie odbiorem papierów utrzymuje się od dwóch tygodni. Banki stosują zasadę, że wszyscy oczekujący w kolejkach w momencie zakończenia pracy banku są zapraszani do środka i obsługiwani aż do skutku. Np. w punkcie przy ul. Niemcewicza w Łomży wydawanie świadectw trwało w poniedziałek do północy, a we wtorek do godz. 21. Osoby, które nie mogą otrzymać świadectw z powodu błędów ewidencyjnych, są rejestrowane i otrzymają je po nowym roku.

Z biura posła Mieczysława Czerniawskiego otrzymaliśmy informację, że poseł w imieniu Klubu Parlamentarnego SLD wystąpił do ministra skarbu Mieczysława Pietrewicza z prośbą o przedłużenie terminu wydawania świadectw. *Podzielam opinię tych przedstawicieli rządu, którzy twierdzą, że znaczna część obywateli lekkomyślnie odkładała odbiór świadectw, narażając się na straty. Ale też prawdą jest, że w wielu wypadkach owo zwlekanie wynikało z chronicznego braku pieniędzy w wielu polskich rodzinach* – napisał m.in. poseł do ministra.

W cytowanym wystąpieniu Czerniawski sugeruje też, że: „niedanie dodatkowej szansy" nabycia świadectw może być wykorzystane przez opozycję w kampanii wyborczej. *W miesiącach, które nas czekają, nie unikniemy konfliktów, ale uważam, że jeśli są takie, którym można zapobiec, to powinniśmy to zrobić* – konkluduje lider SLD.

(doż), (m), (MK)

Męskie wróżenie

W niedzielę (24 listopada) przypada wigilia św. Katarzyny. Dawniej kawalerowie wróżyli sobie tego dnia jakie będą ich przyszłe żony. Ponoć najlepszym sposobem na wyśnienie ukochanej bez odzienia było włożenie damskiej halki, ściągniętej potajemnie ze sznura, pod poduszkę.

Dziś katarzynki odchodzą w zapomnienie. Zarówno chłopcy, jak i dziewczęta wróżą w wigilię św. Andrzeja. Kiedyś w andrzejki bawiły się tylko dziewczęta.

MN

Paragraf siedem

Cd. ze str. 1.

Powyższa opinia znajduje potwierdzenie w informacjach przekazanych przez farmaceutów pracujących w łomżyńskich aptekach. Według nich, tylko część lekarzy stosuje się do zarządzenia ministra. Zdecydowana większość wypisuje recepty zgodnie ze starymi przepisami. Aptekarze, jak dotychczas, starają się je realizować nie odsyłając pacjentów od okienka.

– Wprowadzone zarządzenie przede wszystkim utrudnia pracę aptek, jednak jakoś sobie radzimy. W najbliższą sobotę, na spotkaniu w Łomży zbierze się Okręgowa Izba Aptekarska i myślę, że jej członkowie zajmą stanowisko szczególnie odnośnie nowych zasad wydawania antybiotyków – powiedziała Halina Szabłowska, kierownik apteki przy ulicy Giełczyńskiej w Łomży.

Anna Grzybała, wojewódzki inspektor farmaceutyczny, potwierdziła fakt, że na terenie Łomżyńskiego wprowadzenie w życie omawianego zarządzenia jest traktowane wyjątkowo liberalnie.

– Nie chcemy utrudniać pracy lekarzom i aptekarzom, a przede wszystkim pacjentom, którzy musieliby często krążyć pomiędzy apteką, a gabinetem lekarskim, aby uzupełnić receptę. Dodatkowym czynnikiem, który powoduje prolongatę egzekwowania zarządzenia są sygnały, że ma być ono zmienione – zakomunikowała Anna Grzybała.

Dodała, że powodem ewentualnych zmian byłaby uciążliwość ekspediowania z aptek np. antybiotyków wydawanych na sztuki, a znajdujących się w opakowaniu, którego otwarcie mogłoby znacznie skrócić czas przechowywania reszty specyfiku.

Całe zamieszanie bagatelizuje Adam Wąsiewicz – dyrektor departamentu farmacji MZiOS.

– To całkiem świeża rzecz. Jeżeli będą sygnały, że coś jest realizowane z oporami, nadejdzie konieczność zmian – oznajmił dyrektor Wąsiewicz.

Jak stwierdził, nie otrzymał jeszcze żadnych oficjalnych informacji na ten temat. O problemie czytał natomiast w prasie. Natomiast z nieoficjalnych źródeł wiadomo, że w ministerstwie rozważana jest możliwość, aby aptekom, które zrealizowały receptę wypisaną niezgodnie z zarządzeniem, nie refundować wypisanych na niej leków. W ten sposób aptekarze staliby się egzekutorami przepisu, nie przyjmując recept wypisanych niezgodnie z instrukcja zawartą w paragrafie 7.

(ata)

Zapomniał, że zastawił pułapkę na złodziei

Zabójcza niespodzianka

60-letni mężczyzna przygotował na swojej posesji dziesiątki pułapek na złodziei. We wtorek zginął od jednej z nich.

Do tego tragicznego zdarzenia doszło w Kosiance Trojanówce w gminie Grodzisk koło Siemiatycz. Kilka minut po godz. 9, na posesji należącej do Czesława B., znaleziono ciało mężczyzny. Był to właściciel, który wchodząc do swojego garażu zapomniał o zastawionej pułapce na złodziei. Samopał, zainstalowany w górnej części futryny, oddał do właściciela dwa strzały. Jeden z nich trafił go w głowę. Pan B. zmarł na miejscu.

Policja sądzi, że Czesław B., otwierając garażowe drzwi uruchomił zapalnik. Nie wiadomo, czy zapomniał o zastawionych pułapkach, zwłaszcza że wyłączenie każdej z nich możliwe było dzięki starannie ukrytemu urządzeniu.

Policja i pirotechnicy na posesji Czesława B. znaleźli masę innych samostrzelających „niespodzianek". Takich, jak ta w garażowych drzwiach, było jeszcze 8. Poza tym pirotechnicy odnaleźli 10 samodzielnych luf odpalanych elektronicznie, 28 innych luf, 30 sztuk amunicji, pistolety na broń ostrą i gazową, jedną „tetetkę" i karabinek sportowy.

Samopały rozlokowane były w różnych miejscach podwórka, domu, strychu, garażu i pomieszczeń gospodarskich. Pirotechnicy, którzy odszukiwali pułapki, czuli się jak na polu minowym, ponieważ każde otwarcie drzwi groziło wystrzałem.

Czesław B. mieszkał samotnie ok. 1,5 kilometra za wsią. Wiosną tego roku okradziono jego gospodarstwo, więc postanowił zabezpieczyć swoje mienie przed złodziejami. Z informacji, jakie uzyskaliśmy we wsi, pan B. nie należał do ludzi zamożnych.

(rs)

Nie zawsze warto ufać znajomym, znanym tylko z widzenia

Z nożem na właściciela

Prokuratura Rejonowa w Białymstoku skierowała do sądu akt oskarżenia przeciwko dwóm mężczyznom oskarżonym o dokonanie rozboju z użyciem noża. W połowie czerwca tego roku obaj wtargnęli do mieszkania, pobili właściciela i zabrali mu pieniądze, telewizor kolorowy i odtwarzacz płyt kompaktowych.

Pokrzywdzony został zaatakowany we własnym mieszkaniu przy ul. Akademickiej w Białymstoku. Stało się to w jakiś czas po wyjściu ostatnich gości, z którymi pił wcześniej wódkę.

Napastnicy zostali wpuszczeni do mieszkania, gdyż wszyscy uczestnicy zdarzenia znali się już wcześniej. Młodszy z rabusiów popchnął właściciela w kierunku kuchni, a zaraz potem uderzył go pięścią w twarz. Gdy napadnięty zaczął wzywać pomocy, napastnik przystawił mu do klatki piersiowej nóż, grożąc jego użyciem. Wtedy pokrzywdzony się uspokoił.

Z aktu oskarżenia wynika, że bandyta poszedł wtedy do kolegi, a pobity zbliżył się do zlewu. Nagle otrzymał cios nożem w okolice łopatki – zobaczył jedynie, że uderzył go dotychczasowy oprawca. Pokrzywdzony miał złamany nos, ranę ciętą na łopatce oraz kilka siniaków i otarć.

Leżąc na podłodze słyszał, jak napastnicy wynoszą z mieszkania różne przedmioty, jak później ustalił – o łącznej wartości około 2,4 tys. zł.

Następnego dnia napastnicy zostali zatrzymani i aresztowani. Obaj nie przyznali się do zarzucanego im czynu. Wyjaśnili, że z ofiarą nie utrzymywali bliskich kontaktów, a nawet nie wiedzieli, gdzie mieszka. Podali też alibi – w dniu zdarzenia mieli być rzekomo w zupełnie innych miejscach.

Prokurator im jednak nie uwierzył. Pokrzywdzony rozpoznał w obu mężczyznach swoich prześladowców. Jego wersję zdarzeń potwierdzili też dwaj inni świadkowie.

Sprawę zajmie się teraz Sąd Wojewódzki w Białymstoku. **(RAF)**

GAZETA współczesna

Polski Związek Działkowców uwłaszcza się niezgodnie z Konstytucją – orzekł Trybunał Konstytucyjny

Punkty dla samorządów

Wczoraj Trybunał Konstytucyjny orzekł niezgodność z Konstytucją niektórych przepisów nowelizacji ustawy o pracowniczych ogrodach działkowych z 1995 roku. Chodzi m.in. o wyłączność przekazywania prawa wieczystego użytkowania gruntów zajmowanych przez ogrody na rzecz jednej tylko organizacji zrzeszającej działkowców – Polskiego Związku Działkowców.

Zdaniem TK, jest to nadmierna ingerencja we właścicielskie uprawnienia gmin, nie mająca uzasadnienia w Konstytucji, nie służąca także użytkownikom ogrodów. Orzeczenie nie jest prawomocne, może je odrzucić Sejm dwiema trzecimi głosów.

Nowelizację z czerwca 1995 roku wspomnianej ustawy, stwarzającą podstawy prawne do uwłaszczania się PZD na ogrodach, zaskarżyła do TK Unia Metropolii Polskich. W okresie ponad roku jej obowiązywania Zarządy Wojewódzkie PZD wystąpiły o prawo wieczystego użytkowania do właścicieli terenów zajmowanych przez ogrody, czyli gmin lub organów administracji rządowej. Np. Zarząd Wojewódzki PZD w Łomży chciał się uwłaszczyć na 29 ogrodach o łącznej powierzchni 205 ha, a do wczoraj zawarł już 6 aktów notarialnych (dwa z samorządami i cztery z urzędami rejonowymi), potwierdzającymi prawo wieczystej dzierżawy ok. trzeciej części terenów.

Nie doszło do sfinalizowania sprawy w Zambrowie. Jak informowaliśmy, tamtejszy burmistrz przez kilka miesięcy przeciągał załatwienie wniosku, apelując o zaczekanie na rozstrzygnięcie TK.

Zdaniem Czesława Piaścika z Zarządu Wojewódzkiego PZD w Łomży, orzeczenie TK jest ciosem dla użytkowników działek przede wszystkim w dużych aglomeracjach, gdzie występuje głód wolnych terenów.

– W miasteczkach regionu północno-wschodniego, przynajmniej w naszym województwie, żaden burmistrz nie dybie na ogrody – stwierdził Piaścik.

Mimo to w jego opinii wieczyste użytkowanie byłoby większą gwarancją dla działkowców, niż użytkowanie zwykłe, które łatwo można wypowiedzieć. Wyraził nadzieję, że w Sejmie sprawa ta potoczy się po myśli PZD.

Innego zdania jest burmistrz Zambrowa Lech Feszler, który wyraził zadowolenie, że „wreszcie poszanowano Konstytucję".

– TK przyznał rację samorządom, które stanęły w obronie działkowców – stwierdził dodając, iż jest to dopiero pierwszy krok na drodze do właściwego załatwienia sprawy.

W Sejmie czeka bowiem na rozpatrzenie projekt nowelizacji ustawy o ogrodach działkowych, złożony przez Unię Metropolii Polskich, który zakłada indywidualne uwłaszczenie działkowców, dające im też prawo do zbywania ogródków.

W jego opinii, zarzut „dybania" na tereny ogrodów jest bezpodstawny.

– Działkowcy w każdym mieście stanowią tak dużą społeczność, że każdy zamach na działki byłby samobójstwem dla rządzącej ekipy – stwierdził.

(MK)

W Białostockiem rusza rejestr usług medycznych

Z książeczką do lekarza

W Dąbrowie Białostockiej, jako pierwszym z pięciu białostockich ZOZ-ów, rusza rejestr usług medycznych. Następne w kolejce do „reformowania" są Sokółka i Mońki. Prawdopodobnie jednak, wbrew wcześniejszym zapowiedziom, nie wprowadzą w tym roku RUM-ów Bielsk Podlaski i Hajnówka.

Od niedzieli w Dąbrowie Białostockiej wydawane są mieszkańcom tego ZOZ-u – ok. 25 tys. uprawnionych – tak zwane książeczki. W nich lekarz będzie zapisywał kolejne wizyty, zlecane zabiegi oraz wypisywał recepty. Z informacji, która wisi w budynku dyrekcji miejscowego ZOZ-u wynika, że rejestr usług medycznych pełną parą ruszy tam już od 1 grudnia. Niepokoi tylko fakt, że w tymże ogłoszeniu podano informację mówiącą o tym, że osoby nie posiadające książeczki nie będą przyjmowane przez lekarzy. W rozporządzeniu ministra zdrowia dotyczącym wprowadzenia RUM-ów nie ma takich obostrzeń.

– Pani dyrektor z tym chyba przeholowała – mówi zastępca dyrektora wydziału zdrowia UW Ireneusz Kossakowski. **– Sądzę, że chciała w ten sposób zdyscyplinować mieszkańców do szybkiego pobrania książeczek.**

Przyznał, że nie można odmówić pacjentowi udzielenia pomocy tylko dlatego, że nie będzie miał przy sobie owej książeczki.

Jego zdaniem, jeszcze w tym roku tylko Sokółka i Mońki zdążą wprowadzić RUM-y, ale nie ma już takiej pewności odnośnie Bielska Podlaskiego oraz Hajnówki.

– My jesteśmy przygotowani, jednak w tych ZOZ-ach idzie to jakoś opornie – wyjaśnił dyrektor.

(GP)

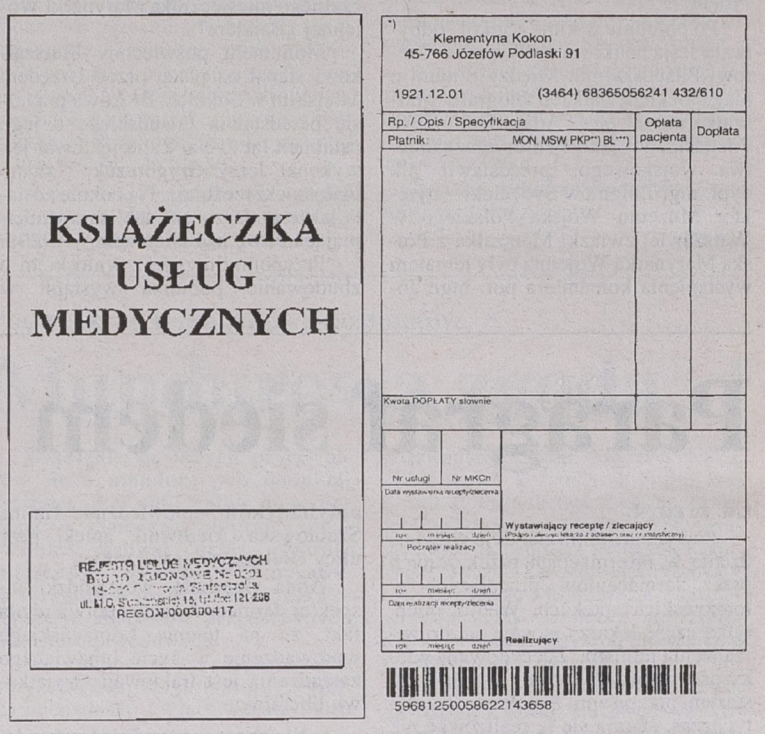

Taniej za przejazdy pociągami

Seniorzy podróżują z ulgą

Osoby, które ukończyły 60 lat, mogą – za okazaniem legitymacji seniora – nabywać bilety ze zniżką 50-proc. na przejazd w dowolnej klasie niemal wszystkimi rodzajami pociągów znajdującymi się w rozkładach jazdy PKP.

Legitymację taką, w cenie 40 zł, można nabyć we wszystkich placówkach PKP. Jest ona ważna cały rok, licząc od daty wskazanej przez nabywcę. Liczba przejazdów – nieograniczona.

Wspomniana ulga nie przysługuje natomiast na dopłaty pobierane za przejazd pociągami Euro City, Inter City i ekspresowymi. Jedynie w każdy piątek, poniedziałek wielkanocny, 30 czerwca, 14 lipca, 13 i 30 sierpnia, 23 grudnia w godz. 12–24 oraz 1, 15, 30 i 31 lipca, 1, 14, 15 i 31 sierpnia – od północy do godz. 24, legitymacja seniora uprawnia do nabycia biletu ze zniżką 50-proc. tylko na przejazd w wagonach pierwszej klasy w pociągach pospiesznych, ekspresowych i Inter City.

Zastanawiając się nad celowością zakupu legitymacji seniora, wystarczy porównać trzy przejazdy „tam" i z „powrotem" na trasie Białystok-Warszawa pociągiem drugiej klasy bez zniżki, których koszt wynosi 90 zł, kiedy za te same trzy przejazdy, korzystając z ulg na podstawie legitymacji seniora, płaci się tylko 45 zł.

(h)

CHOINKA DLA DZIECIAKÓW Z PRUŻAN

Większość mieszkańców Białorusi znajduje się w trudnej sytuacji materialnej. Skutki najdotkliwiej odczuwają dzieci. Zbliżają się Święta Bożego Narodzenia i ksiądz Edward Łojek, proboszcz parafii prużańskiej na Białorusi zwraca się z uprzejmą prośbą do wszystkich ludzi dobrej woli o pomoc w przygotowaniu paczek pod choinkę dla dzieci z jego parafii.

Akcji patronuje Klub Inteligencji Katolickiej w Białymstoku. Osoby, które chciałyby pomóc, proszone są o przynoszenie ubrań (w dobrym stanie) dla dzieci, słodyczy, zabawek, konserw. Dary przyjmowane są w piwnicy (z napisem „Dary") budynku przy ul. Suraskiej 1 w Białymstoku – wejście od podwórka od strony PZU, w czwartek i piątek w godz. 12.00–16.00 oraz w sobotę w godz. 9.00–15.00. Akcja przyjmowania darów potrwa przez najbliższe cztery tygodnie.

Bliższe informacje można uzyskać u Haliny Wasiluk, dyrektora biura senator Barbary Łękawy pod numerem telefonu (0 85) 42-32-32 (od poniedziałku do piątku w godz. 9.00–15.00).

(J.B.)

W Gołubiach koło Ełku trwa szkolenie w zakresie ochrony środowiska

Nauczą i sprawdzą

Do jutra potrwa w Gołubiach koło Ełku czterodniowy kurs w zakresie ochrony środowiska naturalnego. Prowadzi go i równocześnie pokrywa większość kosztów Fundacja Współpracy Polsko-Niemieckiej z Warszawy.

Szkolenie dotyczy między innymi możliwości finansowania zadań w zakresie ochrony środowiska naturalnego. Przedstawione zostaną programy Unii Europejskiej, ich charakterystyka oraz możliwości zastosowania w naszych warunkach. Poruszony będzie problem odpadów przemysłowych (produkcyjnych) i śmieci domowych. Organizatorzy przygotowali również akcję informacyjno-wyjaśniającą, jak redukować i zagospodarowywać takie odpady.

Następny blok problemowy stanowią zasoby wody. Tu rozmowy skupią się na ściekach komunalnych i przemysłowych oraz na technikach ich oczyszczania. Na przykładzie firmy „RIEGE" specjaliści zaprezentują sposoby likwidacji skażeń.

W ostatnim dniu szkolenia przewidziany jest test sprawdzający.

(ko)

W Czarnej Białostockiej otwierają wyłuszczarnię

Na potrzeby lasów

W ramach Dyrekcji Lasów Państwowych w naszym regionie funkcjonują obecnie trzy wyłuszczarnie nasion. Część z nich – ze względu na całkowite zużycie – musi być zamknięta. Leśnicy zaś potrzebują coraz więcej sadzonek do odtwarzania lasów. Ich potrzeby w dużym stopniu zaspokoi nowoczesna wyłuszczarnia nasion, której oficjalne otwarcie nastąpi w sobotę.

Wyłuszczarnię wybudowano kosztem kilkudziesięciu miliardów starych złotych. Pozyskiwane w niej będą głównie nasiona drzew iglastych. Jej „produkcja", liczona w milionach nasion, umożliwi wyhodowanie sadzonek przeznaczonych głównie na potrzeby naszego regionu. Nowa wyłuszczarnia jest jedną z dwóch, równie nowoczesnych, które funkcjonują w kraju. Pierwszą uruchomiono w Jarocinie (woj. poznańskie). „Nasza" wyłuszczarnia ma jednak zaletę, której nie posiada poznańska. Tamta do pracy potrzebuje prądu elektrycznego, ta z Czarnej Białostockiej niezbędne do pracy parametry uzyskuje z węzła centralnego ogrzewania. Tym samym koszt pozyskiwania nasion jest znacznie mniejszy.

(g)

„Kartkowa" Białoruś

W trwającym jeszcze do końca tygodnia festiwalu Warszawa Pisarzy wiele do powiedzenia mieli literaci białoruscy i ukraińscy. Spotkanie z twórczością białoruską zostało przygotowane przez redakcję „Kartek", wydawanego w Białymstoku pisma literacko-artystycznego.

Impreza odbyła się w niedzielny wieczór w piwnicy słynnego stołecznego klubu Harenda. Bohaterami spotkania byli prozaik Sokrat Janowicz i poetka Nadzieja Artymowicz – członkowie grupy „Białowieża" i białostockiego Oddziału Związku Literatów Polskich. Towarzyszyli im młodzi, piszący i śpiewający twórcy z Mińska na Białorusi – Sierżuk Minskiewicz i Andrej Chadanowicz.

(kon)

40 uczestników z regionu

Młodzi w kolędzie i pastorałce

Dobiegają końca przygotowania do II Regionalnego Festiwalu „Młodzi w kolędzie i pastorałce". W tym roku zgłosiło się 40 uczestników z 3 województw naszego regionu. Inicjatorem i głównym organizatorem festiwalu jest białostocka Szkoła Estradowa Heleny Mieszkuniec, a patronat nad imprezą objęła nasza „Gazeta".

– Festiwal odbędzie się w dniu 7 grudnia w klubie Odeon przy ul. Akademickiej – mówi Helena Mieszkuniec. **– Jest to kawiarnia muzyczna i zarazem klub jazzowy, co mnie bardzo cieszy. Razem z panem Cezarym Rzącą będziemy tam organizowali różne formy promocji: recitale i koncerty dla laureatów pierwszego festiwalu i najlepszych uczestników drugiej edycji.**

Współorganizatorami imprezy są także: Urząd Miejski, Spółdzielnia Mieszkaniowa „Słoneczny Stok", Kuratorium Oświaty, Agfa-Apa z ul. Lipowej 6 i Radio „Akadera". Repertuar zaproponowany przez uczestników jest bardzo zróżnicowany: będą wykonywane kolędy, stare pastorałki i pieśni bożonarodzeniowe w ciekawych aranżacjach. Obowiązują dwie kategorie wiekowe: 12–15 lat oraz 16–21. Zasadą uczestnictwa w konkursie festiwalowym jest dopuszczenie do niego wokalistów, którzy nie zdobyli nagród i wyróżnień w pierwszym festiwalu. Program zostanie nagrany, a następnie wykorzystany będzie przez Radio „Akadera" w okresie świąteczno-noworocznym. Również na tej antenie będą promowani najlepsi wykonawcy.

Należy podkreślić, że – obok festiwali „Młodzi w piosence", „Młodzi w jazzie i bluesie" oraz „Pro-Eko-Art" – ta impreza jest kolejną formą promocji młodych wokalistów z makroregionu, zainspirowaną i prowadzoną przez Szkołę Estradową Heleny Mieszkuniec. Przypomnijmy, że laureaci dotychczasowych festiwali znajdują się w czołówce finalistów licznych imprez ogólnopolskich. Np. Dorota Animucka zdobyła w tym roku I nagrodę w ogólnopolskim festiwalu SOLO w Bydgoszczy, a Agnieszka Skarżyńska jest laureatką Festiwalu Piosenki Studenckiej w Krakowie.

(kon)

W Ełku powstanie największa w Europie fabryka wyrobów jubilerskich

Strefa w blasku złota

Północno-wschodnia część Polski rozwija się dynamicznie. Przykładem jest Ełk, gdzie pod koniec ubiegłego tygodnia odbyły się negocjacje Suwalskiej Specjalnej Strefy Ekonomicznej ze spółką z Suwałk. Nosi ona nazwę S.K.J. „Jewellery" S.A. Dziś wiadomo już, że finał rozmów jest bliski.

Protokół, z którego wynika, że suwalska spółka kupi teren w Ełku, wynoszący w przybliżeniu 10 tys. mkw. – został podpisany. Planowanie inwestycji na nabytym obszarze prowadzić będzie znana firma z Niemiec.

– W Ełku powstanie fabryka wyrobów jubilerskich, największa w Europie – mówi Paweł Rusin, jeden z udziałowców spółki „Jewellery".

Jest on warszawskim biznesmenem i ojcem znanej prezenterki telewizyjnej oraz żony Tomasza Lisa – Kingi Rusin. Uruchomienie fabryki i jej rozruch przewidywane jest już na czerwiec przyszłego roku. Warto podkreślić, że w Ełku, w przeważającej części, produkowane mają być wyroby ze złota – wykonane ręcznie. Oznacza to ich ogromną wartość i niepowtarzalność.

Przyszli właściciele planują zaangażować do pracy również osoby niepełnosprawne. Rokowania wykazują, że w trzecim roku produkcji, na 120 wszystkich pracowników, zatrudnionych będzie dwudziestu niepełnosprawnych.

Jeżeli chodzi o wydatki, to na razie większość nakładów ma być przeznaczona na kupno najnowocześniejszego, w 100 procentach ekologicznego, sprzętu z Włoch. Wartość całej inwestycji, związanej z budową, zakupem urządzeń i podjęciem produkcji szacuje się na 400 tys. ECU.

Jak powiedział Paweł Rusin, zawarte są już wstępne kontrakty zagraniczne, opiewające na sumę 740 tys. dolarów. Jak widać – fabryka jeszcze nie powstała, jednak budowa „Centrum złota" wymaga już teraz dużych nakładów pieniężnych.

Przyszłość przedstawia się rewelacyjnie: światowe, regionalne oraz krajowe wystawy i targi specjalistyczne, czyli świetlana działalność, w blasku ełckiego złota.

Firma „Jewellery" nie poprzestanie jednak na produkcji. Ma także zamiar czynnie włączyć się w szerzenie i rozwój kultury na tutejszym obszarze. Chce fundować stypendia młodym, zdolnym ludziom, a także sponsorować wiele imprez kulturalnych.

(ko)

Suwalscy radni nie wiedzieli za czym głosują

Skuteczna poprawka

Wczoraj Klub Chrześcijański Rady Miejskiej w Suwałkach wystąpił do wojewody o uchylenie uchwały RM dotyczącej podwyżki opłat za wodę i odprowadzanie ścieków.

– Uchwała nie była głosowana podczas obrad w dniu 13 listopada – twierdzi w imieniu Klubu, radny Leszek Lewoc. – Prezydent miasta zgłosił autopoprawkę do projektu uchwały, później radny Stanisław Kochański wnioskował o jej odrzucenie. Wniosek ten poddano pod głosowanie i został odrzucony. Następnie głosowano nad autopoprawką. Za jej wprowadzeniem opowiedziało się 22 radnych, 1 był przeciw, a 10 się wstrzymało. Po tym głosowaniu przystąpiono do innego punktu obrad. Przed przerwą stwierdziłem, iż nie było głosowania nad uchwałą w sprawie opłat za wodę i ścieki. W odpowiedzi usłyszałem od wiceprzewodniczącej Rady, że głosowanie nad autopoprawką było głosowaniem nad uchwałą, o czym wcześniej nie poinformowała radnych – uzasadnia decyzję o zaskarżeniu uchwały L. Lewoc.

Zdaniem Klubu Chrześcijańskiego radni zostali wprowadzeni w błąd, ponieważ nie byli świadomi tego za czym mieli się opowiedzieć lub nie. Próba powtórzenia głosowania nie powiodła się.

(m)

Jubileusz piskiej biblioteki

Stuknęła 50-tka

Wczoraj Miejsko-Gminna Biblioteka Publiczna w Piszu świętowała 50-lecie swego powstania. Dokładnie 20 listopada 1946 roku przyjęła pierwszych czytelników.

Szacowna jubilatka ma się dobrze, zwłaszcza że nie maleje zainteresowanie jej księgozbiorem, a do katalogów zagląda już czwarte pokolenie piszan.

– Początki nie należały do łatwych. Był rok po wojnie, zbiór książek ubożuchny, ale tu na Ziemiach Odzyskanych ludzie garnęli się do literatury – mówi Halina Struczewska, która wprawdzie pracuje w bibliotece od 1968 roku, ale dobrze zna jej dzieje. **– Dziś w naszych katalogach figuruje 101 tysięcy tomów, mamy swoje filie w Jeżach i Hejdyku oraz 20 punktów bibliotecznych**.

Na uroczystości jubileuszowe zaproszono władze wojewódzkie, samorządowe, emerytowanych pracowników placówki, najwierniejszych czytelników. Długoletnim pracowniczkom biblioteki, paniom Teresie Głębockiej oraz Marii Fiertek wręczono odznaki „Zasłużonego Działacza Kultury", natomiast panie: Jadwiga Długozima, Mariola Ciotrowska i Krystyna Rękawek zostały uhonorowane odznaką „Zasłużony dla Województwa Suwalskiego".

(gram)

WYBIERZ ZERO

W najbliższy piątek nastąpi zmiana numerów telefonów abonentów podłączonych do central automatycznych w Brzozowie Starym i Rynkach. Numery telefonów w Brzozowie z „1519xx" zostaną zmienione na „5019xx", a w Rynkach z „1510xx" na „5030xx" (xx oznacza dotychczasowy numer abonenta).

Zmianie ulega również sposób wybierania numeru w ruchu automatycznym międzymiastowym i międzynarodowym, w tym również do Białegostoku. Od piątku w ruchu międzymiastowym należy wybierać „O", następnie numer kierunkowy i numer abonenta. Natomiast w ruchu międzynarodowym najpierw „00", potem numer kierunkowy kraju i numer abonenta.

Szczegółowych informacji udzielają: Biuro Obsługi Klienta w Łapach, tel. 957 lub 15-23-23 oraz Biuro Numerów w Białymstoku – tel. 913.

(h)

WIECZÓR MONIUSZKOWSKI

Białostockie Towarzystwo Śpiewacze i Moniecki Ośrodek Kultury zapraszają na Wieczór Moniuszkowski, który odbędzie się dziś, o godz. 18, w Mońkach.

W programie: pieśni w wykonaniu Chóru Pieśni im. Stanisława Moniuszki pod dyrekcją Lidii Marii Trojanowskiej, utwory fortepianowe – Tadeusz Trojanowski, akordeonowe – Rafał Grabowski. Prelegentem będzie Tomasz Baranowski.

Odbędzie się także spotkanie rodzin Moniuszków. Osoby chętne z Białegostoku mogą wyjechać do Moniek z chórem; odjazd sprzed Wojewódzkiego Ośrodka Animacji Kultury przy, ul. Kilińskiego o godz. 16.30.

(a)

ŚWIATŁEM MALOWANE

Klub Amatora Fotografii, działający w Hajnowskim Domu Kultury, przygotował wystawę pt. „Światłem malowane" autorów J. Wójcika, W. Pacewicza, W. Falkowskiego, L. Pilskiego i J. Antipowa. Obejrzeć ją można w godzinach pracy Domu Kultury. Zapraszamy wszystkich zainteresowanych.

(jc)

O Reformie Centrum rozmawiano wczoraj w Urzędzie Wojewódzkim w Białymstoku

Nowe zadania dla wojewody

Wczoraj, w Urzędzie Wojewódzkim w Białymstoku, odbyło się spotkanie kierownictwa urzędu z przedstawicielami rządowej administracji specjalnej. Tematem rozmów były zagadnienia dotyczące Reformy Centrum Administracyjno-Gospodarczego Rządu i założenia wchodzącej w życie od stycznia 1997 roku ustawy o służbie cywilnej.

Celem nadrzędnym reformy – według Andrzeja Gajewskiego, wojewody białostockiego – jest ukształtowanie Centrum Administracyjno-Gospodarczego Rządu.

Nową funkcją wojewody (na podstawie uchwalonego w połowie bieżącego roku pakietu ustaw reformujących centrum, które zwiększają kompetencje wojewodów) będzie możliwość współpracy z organami innych państw w zakresie współpracy transgranicznej i międzynarodowej, współpracy międzyregionalnej na zasadach określonych przez Ministerstwo Spraw Zagranicznych.

I etap reformy, zapoczątkowany 1 października br., włącza w ramy administracji ogólnej niektóre administracje specjalne, jak np. Kuratora Oświaty, Państwową Inspekcję Handlową i Wojewódzkiego Konserwatora Zabytków. Trwają już prace nad II etapem reformy. Te dotyczą przede wszystkim przeobrażeń w materialnym prawie gospodarczym. Chodzi tu o powołanie urzędu Ministra Infrastruktury Gospodarczej oraz Ministra Rolnictwa i Rozwoju Wsi.

Zebrani zapoznali się z zasadami tworzenia korpusu pracowników służby cywilnej, którzy będą stanowili trzon administracji publicznych.

BK

Ełk

Społeczeństwo w Ekorozwoju

Wczoraj w ełckim Urzędzie Miasta odbyło się spotkanie Komitetu Programowego na rzecz ochrony środowiska. Przedstawiona została na nim informacja, dotycząca Konferencji Karty Miast Europejskich, biorących udział w Ekorozwoju. Duży nacisk położony został na plan działań, dotyczących ochrony środowiska – problemu zanieczyszczenia powietrza.

Specjalnie na spotkanie przybyła Ewa Borkowska – krajowy koordynator Programu Działań na Rzecz Ekorozwoju, reprezentująca instytut w Warszawie. Zaprezentowała ona przebieg Konferencji Europejskich Miast Ekorozwojowych, która odbyła się w październiku w Lizbonie.

– Przedstawiłam tam Projekt Pilotażowy na rzecz ochrony środowiska, realizowany jako przykład działań społeczności lokalnych – mówi pani Borkowska. **– Ełcki program wzbudził zainteresowanie, głównie ze względu na bardzo duży udział społeczny w jego realizacji.**

Projekt Pilotażowy dobiega już końca, ale działania będą realizowane dalej. Ankieta przeprowadzona wśród członków Komitetu wykazała, że prace powinny być kontynuowane. Zapewne skupią się one na tematach dotyczących głównie Jeziora Ełckiego i zanieczyszczenia powietrza.

(ko)

Kombatancka współpraca

Porozumienie o współpracy i wymianie doświadczeń między polskimi i białoruskimi kombatantami zostało wczoraj podpisane w Białymstoku. Grupa weteranów i kombatantów z Białorusi (Mińsk, Grodno, Brześć) przybyła do Polski na zaproszenie Zarządu Głównego Związku Kombatantów RP Byłych Więźniów Politycznych. Podczas spotkania z Grzegorzem Rykowskim, wicewojewodą białostockim goście podkreślali, iż dotychczasową współpracę Związków z obu państw należy oceniać pozytywnie.

W Grajewie stanie szkoła z halą sportową

W rekordowym tempie

W SP nr 2 w Grajewie odbyło się otwarte zebranie władz miasta z rodzicami uczniów tejże szkoły. Rada Miasta zdała sprawozdanie z budżetu inwestycji: „Rozbudowa Szkoły Podstawowej nr 2 i budowa hali sportowej". Wykonanie projektu rozpoczęto 30 października 1995 r., a zakończenie planowane jest na 30 sierpnia 1997.

Koszt budowy szkoły wraz z chodnikami, podjazdami i windą przystosowaną dla osób niepełnosprawnych wyniesie łącznie 4 mln zł, a pełne wyposażenie obejmujące również salę komputerową, gabinet stomatologiczny i przestronną stołówkę – 2 mln zł.

Pieniądze na tę inwestycję daje budżet miasta, jednak duża część pochodzi z innych źródeł: 700 tys. zł dało kuratorium, 580 tys. zł – Totalizator Sportowy, ponad 100 tys. zł – Zakład Płyt Wiórowych. Zarząd Miasta, kierujący pracami, wciąż szuka nowych funduszy.

Budowa nowej szkoły i obiektu sportowego przebiega w rekordowym tempie. Już w marcu 1997 r. zostanie oddanych do użytku kilka sal dydaktycznych, a wcześniej, bo już 15 grudnia 1996 r., stanie cała konstrukcja wraz z zadaszeniem nowoczesnej hali.

(an)

REKLAMA REKLAMA REKLAMA REKLAMA REKLAMA REKLAMA REKLAMA REKLAMA REKLAMA REKLAMA REKLAMA REKLAMA REKLAMA REKLAMA REKLAMA

DRZWI, OKNA, ROLETY
PCV
wg niemieckiego systemu
VEKA
ALUMINIUM
wg belgijskiego systemu
do dnia 20.12.96 r. bezpłatne pomiary, transport i montaże
REYNAERS ALUMINIUM SYSTEMS • SPRZEDAŻ • MONTAŻ
* dotyczy zamówień powyżej 4 okien
17117a
"FASADA" s.c. Białystok, Warszawska 6A, pok. 14, tel. 436-838.

TARCICA IGLASTA, BUDOWLANA
KRAWĘDZIAKI
ELEMENTY KONSTRUKCJI DACHÓW
✓ łaty pod siding i blachę
✓ podłogi
✓ szalówki
✓ boazerie i listwy wykończeniowe
PRODUKCJA - SPRZEDAŻ
Sprzedaż w godz. 7.00–15.00
soboty godz. 7.00-13.00
PrzedsiębiorstwoPrzemysłuDrzewnego w Czarnej Białostockiej, ul. Tartaczna 5
tel. (0-85) 101-230; fax (0-85) 102-940
16137a

METALKOMPLEX - Krupniki 20 k. Białegostoku
tel. (085) 612-466, lub Punkt Sprzedaży Czyżew, ul. Słoneczna 2, tel. 322
Poleca:
Blachy ocynkowane lub ocynkowane lakierowane, gładkie, falowane, trapezowane, w różnych kolorach.
Panel fasadowy "Jan" z docieplenie w różnych kolorach.
Falowanie lub trapezowanie blach do 2,5 m.b. dł.
Rynny, rury spustowe, uchwyty do rynien i rur, kolanka, końcówki rynien.
Podkładki do papy i eternitu
Tyczki do pomidorów lub innych roślin pnących.
17061
Ponadto wykonujemy krycie dachów i elewacji z blach
Zapewniamy: - wszystkie materiały własne - dobrych fachowców - niskie ceny
ZAPRASZAMY

Po prawie roku obowiązywania wyższych opłat za reklamy w pasie drogowym

Gmina nie straciła

Wbrew zapowiedziom z początku roku, gmina Białystok nie poniosła strat na skutek zmiany opłat za umieszczanie reklam w pasie drogowym. Wręcz przeciwnie – wpływy do miejskiej kasy są dwa razy większe niż planowano.

Od 1 stycznia aż czternastokrotnie wzrosły w Białymstoku opłaty za umieszczenie reklam obiektów handlowych i usługowych w pasie drogowym. W myśl rozporządzenia Rady Ministrów z 25 listopada 1995 r. miesięczna opłata za mkw. reklamy, umieszczonej w pasie drogowym, musi się wahać w granicach równowartości 30-500 litrów etyliny wysokooktanowej. W związku z rozporządzeniem, także władze Białegostoku musiały dostosować obowiązujące stawki do nowych przepisów. I chociaż ustalono je na możliwie najniższym poziomie, to obawiano się, że na skutek tej decyzji Rady Ministrów gminny samorząd kolejny raz zostanie poszkodowany. Wielu handlowców zapowiadało bowiem, że zrezygnuje z tego typu reklamy, a to oznaczałoby zmniejszenie wpływów do gminnej kasy.

Przypomnijmy, że – w myśl uchwały Zarządu Miasta w tej sprawie – dla potrzeb ustalenia stawek opłat za zajęcie pasa drogowego w celu umieszczenia reklam oraz obiektów handlowych i usługowych, Białystok został podzielony na dwie strefy. Pierwsza z nich obejmuje obszar z pasami drogowymi ulic: Branickiego, Piastowskiej, Towarowej, Poleskiej, Dąbrowskiego, al. Solidarności, Hetmańskiej, Składowej, Pogodnej, Wiejskiej, Kawaleryjskiej, Ciołkowskiego i dodatkowo pasy drogowe ul. Raginisa i Zwycięstwa. W myśl uchwały, w tej strefie miesięczna opłata za zajęcie pasa drogowego wynosi równowartość ceny 32 l etyliny (o najwyższej liczbie oktanowej) za mkw., czyli około 48 zł. W II strefie, czyli na pozostałym obszarze gminy Białystok, ustalono ją na poziomie ceny 30 l etyliny (o najwyższej liczbie oktanowej), czyli ok. 45 zł za mkw. Wcześniej taka opłata wynosiła około 3 zł za taką samą powierzchnię.

Okazuje się jednak, że w tym roku wpływy z tytułu opłat za ustawienie reklam w pasie drogowym nie zmalały, a wręcz przeciwnie – wzrosły. Gmina otrzymała już z tego tytułu ponad 700 tys. zł, chociaż planowano wpływy w wysokości 350 tys. zł. Jak wyjaśnia skarbnik miasta Stanisława Kozłowska, największy wpływ na wzrost dochodów miała, oczywiście, podwyżka opłat i ich skuteczniejsza egzekucja.

– Okazuje się, że wbrew wcześniejszym zapowiedziom firmy nie zrezygnowały z tego typu reklamy przy drodze. Również dlatego wzrosły wpływy – dodaje Kozłowska.

Urząd Miejski, po wprowadzeniu podwyżki, usunął reklamy, które były nielegalnie postawione w pasie drogowym, bądź polecały firmy, które już nie istnieją.

(RR)
Fot. M. Kość



Nie wszystkich odstraszyły czternastokrotnie wyższe opłaty za umieszczanie reklam w pasie drogowym

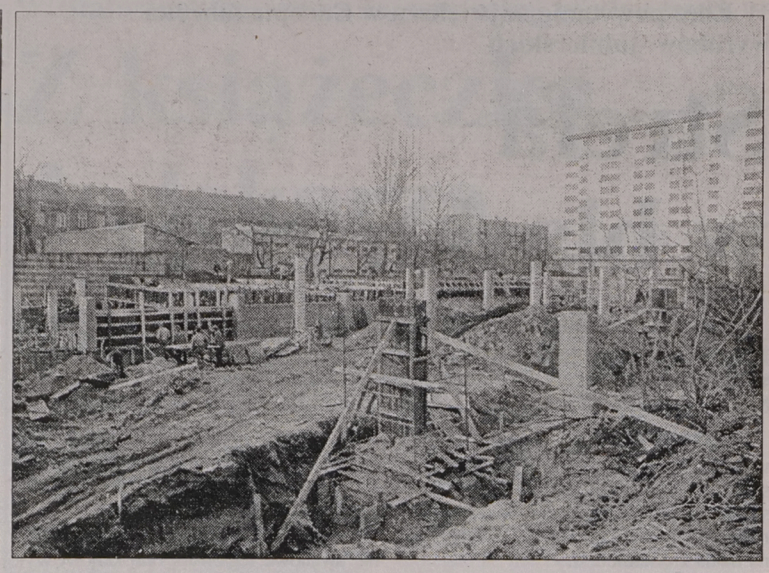

Przy Hotelu Gołębiewski powstaje parking wielopoziomowy

Pierwszy w mieście

Na zapleczu Hotelu Gołębiewski w Białymstoku rozpoczęła się budowa pierwszego w mieście parkingu wielopoziomowego. Po zakończeniu robót będzie on mógł pomieścić 280 samochodów – przede wszystkim gości hotelowych, w tym również osób niepełnosprawnych.

Dojazd do budowanego parkingu został umiejscowiony od strony ul. Warszawskiej. Budynek parkingu ma przeszło 56 metrów długości, prawie 36 szerokości i 5,7 tys. mkw. powierzchni użytkowej, z czego na stanowiska postojowe przypada 3,7 tys. mkw. Reszta to przede wszystkim układ komunikacyjny.

Projekt przewiduje 3 kondygnacje o łącznej wysokości przeszło 10,5 metra, z fragmentem wyższym o kilkadziesiąt centymetrów – nad częścią komunikacyjną. Parking będzie miał konstrukcję szkieletowo-żelbetową, opartą na betonowych słupach. Elewację zewnętrzną będą stanowiły białe i granatowe tynki oraz przezroczyste poliwęglany, imitujące szkło.

Projekt przygotował arch. Antoni Makarewicz.

W Białymstoku trwają przymiarki do budowy 2 innych parkingów wielopoziomowych. Ich budowa może ruszyć w przyszłym roku, jeżeli inwestorzy uznają, że warto w nie inwestować. Gotowy jest już projekt parkingu wielopoziomowego ogólnodostępnego przy ul. Nowy Świat w samym centrum miasta. Architekt Andrzej Poraszko przewidział w nim około 200 miejsc postojowych.

Jednocześnie arch. Andrzej Kiluk kończy już opracowywanie dokumentacji na podobny parking w tzw. centrum Grycuka (za „Centralem" i budynkiem NOT). Jego koncepcja przewiduje od 150 do 170 miejsc parkingowych na 5 kondygnacjach.

(RAF)
Fot. I. Wysocki

Więcej na oświatę?

We wtorek Komisja Rozwoju Miasta białostockiej Rady Miejskiej przedyskutowała projekt uchwały w sprawie polityki oświatowej miasta na lata 1997-2003. Część radnych proponuje w nim zwiększyć wydatki na miejską oświatę.

Wspomniany projekt przewiduje m.in. gwarantowanie na nieinwestycyjne wydatki oświatowe (poza subwencją i dotacją ze Skarbu Państwa) kwoty nie mniejszej niż 9 proc. dochodów własnych gminy. Właśnie ze względu na ten punkt projekt stał się przedmiotem ożywionej dyskusji w trakcie wtorkowego posiedzenia komisji. Prezydent miasta Krzysztof Jurgiel powiedział, że przeznaczenie na ten cel 9 proc. dochodów własnych gminy, czyli około 80 mld starych zł, może spowodować obniżenie poziomu inwestycji. Dlatego też zaproponował, aby ten projekt uchwały rozpatrywać łącznie z budżetem na przyszły rok. Za takim rozwiązaniem opowiedzieli się m.in. Bogusław Dębski, Tadeusz Kuryłowicz i Piotr Kruk. Polemizowali z nimi Elżbieta Ambrosiewicz i Dariusz Piontkowski, przewodniczący Komisji Kultury i Oświaty, która sporządziła i przedstawiła tekst projektu uchwały.

Ostatecznie członkowie komisji opowiedzieli się za tym, żeby projekt uchwały odłożyć i rozpatrywać łącznie z projektem przyszłorocznego budżetu. Oznacza to, że projekt ten nie będzie rozpatrywany na najbliższej sesji białostockiej Rady Miejskiej.

(RR)

Zachęcić do fizyki

Zdaniem nauczycieli, uczniowie coraz mniej interesują się naukami ścisłymi, coraz więcej natomiast przedmiotami humanistycznymi. Szkołom brakuje pieniędzy na zakup nowoczesnego sprzętu badawczego, a ten uczniów interesuje.

Kilka dni temu, w białostockim Zespole Szkół Elektrycznych, metodycy z Placówek Doskonalenia Nauczycieli zorganizowali spotkanie dla fizyków ze szkół podstawowych i średnich. Pretekstem do spotkania była potrzeba przedstawienia nauczycielom możliwości nauczania fizyki w zmieniającym się świecie przy wykorzystaniu najnowszych technik komputerowych.

Celem warsztatów zorganizowanych przez Julię Szeps i Walentynę Kakareka było pokazanie, jak pracować z uczniami, by zachęcić ich do nauki przedmiotów ścisłych, zwłaszcza fizyki.

Poniedziałkowe spotkanie było połączone z dyskusją z dr Anną Kaczorowską, autorką podręczników do fizyki.

Metodycy ubolewali jednak, że taka forma warsztatów nie cieszyła się zbyt dużym zainteresowaniem nauczycieli. W tej sytuacji nie ma co się dziwić, że uczniowie nie lgną do przedmiotów ścisłych. Wszak przykład idzie z góry.

(rs)

W Akcencie zoo przed zimą

Żywności pod dostatkiem

Zimy wprawdzie jeszcze nie widać, od dawna jednak w białostockim Akcencie zoo gromadzone są zimowe zapasy.

Potrzeba ich niebagatelną ilość. Samego siana zgromadzono już blisko 6 ton, zboża ponad półtorej tony, prawie 3 tony buraków pastewnych. Dodać do tego trzeba jeszcze kilkaset kilogramów marchwi, jabłek, kapusty, ponad 200 kilogramów mięsa dla białostockiej maskotki – lwa. Dzięki rybakom z dojlidzkich stawów, o pokarm nie muszą się martwić czaple.

– Zgromadzenie zapasów kosztowało trochę zachodu – mówi dr Michał Sasinowski z białostockiego Akcentu zoo. – **Najważniejsze jednak jest to, że zwierzęta mają zapewnioną karmę w niezbędnej ilości.**

Przygotowania do zimy to jednak nie tylko pasza. Zwierzętom ciepłolubnym trzeba też zapewnić odpowiednią temperaturę. Lwu zimno może być tylko na wybiegu. Wnętrze jego pomieszczenia jest bowiem ogrzewane. Podobnie zadbano o niedźwiedzia. Temu jednak wystarcza niższa temperatura. Wprawdzie nie zapada on – jak jego „koledzy" na wolności – w głęboki sen, a jedynie w drzemkę – jakieś jednak warunki „cieplarniane" musi mieć. Większej troski wymagały niektóre ptaki, np. pawie bądź bażanty. Wszystkie już praktycznie przebywają w ocieplanych pomieszczeniach.

(g)
Fot. M. Kość



Do świąt coraz bliżej

Atrakcje w „Markecie"

Jutro o godz. 17 nastąpi otwarcie Centrum Gwiazdkowego w „Markecie ABC" przy ul. Mazowieckiej 5 w Białymstoku.

Nie będziemy zdradzać żadnych tajemnic, jako że organizatorzy zapowiadają liczne niespodzianki i atrakcje.

(jaw)

Właściciele samochodów z osiedla Piaski

Mogą spać spokojnie

Dzisiaj zostanie przekazany do użytku parking strzeżony przed blokami przy ul. Waszyngtona 18 i 22. Jest na nim 85 stanowisk postojowych – wyłącznie dla członków spółdzielni.

Parking powstał w trakcie niespełna 2 miesięcy na miejscu trawnika pomiędzy dwoma wieżowcami. Bramę wjazdową wraz z budką wartowniczą ulokowano od ulicy Waszyngtona. Teren parkingu został ogrodzony siatką, wyłożony polbrukiem i oświetlony. Na wszystkie stanowiska (jest ich 85) znaleźli się chętni. Wczoraj odbyło się losowanie miejsc postojowych.

W budowie partycypowali przyszli właściciele stanowisk postojowych. Po podsumowaniu, każdy musi zapłacić spółdzielni po 2 tys. 50 zł (20,5 mln starych zł). W zamian otrzyma własnościowe prawo do miejsca postojowego, które może sprzedać aktem notarialnym, ale tylko innemu członkowi spółdzielni. Tak mówi opracowany regulamin. Opłata czynszowa za miejsce została ustalona na 22 zł miesięcznie.

(RAF)

Spektakl Borisa Nieslonego w „Arsenale" zrobił na widzach wstrząsające wrażenie

Omnis moriar

We wtorek, w galerii „Arsenał" przy ul. Mickiewicza w Białymstoku, miało miejsce wydarzenie artystyczne o niecodziennym wymiarze. Przybyły z Niemiec artysta, członek międzynarodowej grupy Black Market, wstrząsnął białostocką publicznością.

Trudno jest opisywać tak ulotną dziedzinę sztuki, jaką jest performance. Jeszcze trudniej tłumaczyć, „co autor chciał powiedzieć". Tym bardziej że wielokrotnie już mieliśmy do czynienia – jako widzowie – z demonstracjami i prowokacjami artystycznymi, które naprawdę nie miały większego sensu.

Boris Nieslony, posługując się bardzo prostymi środkami wyrazu, przedstawił niemal spektakl niosący bardzo głębokie treści. Trawestując słynne „non omnis moriar" – nie wszystek umrę – wtorkowy performance można by zatytułować „omnis moriar" – umrę wszystek, odejdę z kretesem.

Artysta w poszczególnych sekwencjach widowiska utożsamiał się z ludźmi, widniejącymi na fotografiach. Zdjęcia, pochodzące prawdopodobnie z kronik policyjnych, przedstawiały twarze denatów – w różnych fazach rozkładu, w różnym wieku (było nawet zdjęcie niemowlęcia) i różnej płci. Z szacunkiem, a nawet z pietyzmem traktowany wizerunek w końcu lądował na podłodze, odrzucany ze wstrętem. Podobnie rzecz się miała z rekwizytami charakteryzującymi poszczególne postaci: krawat, damska bielizna, dziecięce zabawki.

Nieslony sporządzał też notatki na szklanych płytkach, które skrupulatnie gromadził.

Po przedstawieniu wszystkich twarzy tych, którzy już bezpowrotnie odeszli, artysta również odszedł ze swoimi notatkami na szkle. Dla podkreślenia marności wszystkiego, co w życiu robimy, płytki owe rozbijał, po jednej – ku zaskoczeniu widowni – na własnej głowie. Kiedy ponownie się pokazał, na ogolonej do skóry czaszce widniały cięte rany po szkle.

Dawno już nie widziałam, żeby sztuka wywarła na widzach takie wrażenie, jak wtorkowy performance Nieslonego. Proste środki wyrazu jeszcze silniej bowiem podkreśliły fundamentalną prawdę, przekazaną przez artystę.

JANINA WERPACHOWSKA

Fot. I. Wysocki

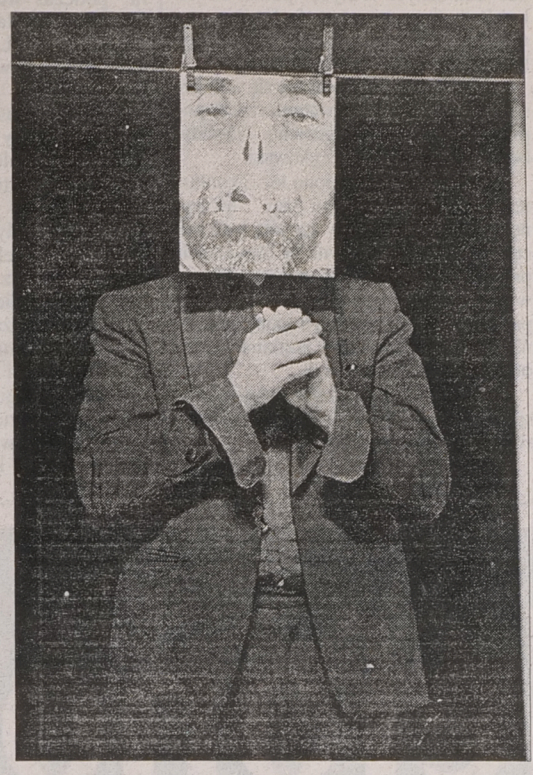

Dzień Seniora na Dojlidach

Wczoraj w Szkole Podstawowej przy ul. Żurawiej odbyło się spotkanie z okazji Dnia Seniora, zorganizowane przez Związek Emerytów i Rencistów. Honorowe odznaki za szczególne zasługi dla Związku otrzymało 12 osób.

Wręczyła je Elżbieta Arciszewska z Zarządu Głównego Związku Emerytów i Rencistów w Warszawie. Wyróżnieni zostali: Lidia Pańko z Hajnówki, Adam Dzienis z Dobrzyniewa, Julia Ostapczuk z Białegostoku, Jadwiga Matoszko i Jadwiga Szymańska z Księżyna, Witold Bober z koła nr 9 w Białymstoku. Ponadto odznaki otrzymali członkowie koła 13A (Dojlidy) – Kazimiera Sokołowska (przewodnicząca), Henryka Mroczko, Wanda Dzięcioł, Halina Polecka, Czesław Frankowski, Jan Michalski.

W części artystyczej uroczystości wystąpiły znane i lubiane zespoły: „Sami Swoi" oraz Kabaret Seniorów „Szpilka".

MN

Higiena przede wszystkim

W kilku białostockich szkołach odnotowano w tym roku zachorowania na wirusowe zapalenie opon mózgowo-rdzeniowych i wirusowe zapalenie wątroby typu A. Zawsze w takich przypadkach wykonywana jest dezynfekcja sanitariatów, kuchni, stołówki, a wśród uczniów przeprowadza się akcję zapobiegającą dalszym zachorowaniom. Polega ona przede wszystkim na uczeniu zachowań higieniczno-sanitarnych.

Państwowa Inspekcja Sanitarna w całym województwie białostockim zarejestrowała w tym roku 96 przypadków wirusowego zapalenia opon mózgowo-rdzeniowych; w poszczególnych szkołach jedno-dwa zachorowania. W porównaniu z innymi regionami nie jest to dużo.

Jeśli chodzi o wirusowe zapalenie wątroby, statystyki wyodrębniają tylko wzw typu B, wszystkie inne podaje się łącznie. W ciągu bieżącego roku na Białostocczyźnie odnotowano 135 przypadków wzw typów A, C i innych, z tym że typ A dominuje. To także nie jest dużo; dla porównania: w 1991 roku zachorowało ponad 300 osób. W szkołach mają miejsce pojedyncze zachorowania, tylko w jednej na wzw typu A zapadło pięcioro uczniów.

(a)

Krzyżówka z hasłem

Po rozwiązaniu krzyżówki litery z pól: C-1, G-4, H-12, A-7, L-10 utworzą CZWARTĄ (ostatnią) część hasła, którym jest przysłowie polskie. Rozwiązania prosimy nadsyłać w terminie tygodniowym. Na zwycięzców czekają dwie nagrody po 25 zł.

POZIOMO: 1) koc do przykrywania konia, 3) bożyszcze tłumów, 8) dzielnica Warszawy, 9) cenna trawa pastewna, 10) miasto wojewódzkie, 11) autor powieści „Zew krwi", 12) deseczka do krycia dachów, 15) szaleniec, 18) dolna część snopa, 20) pękate naczynie, 22) brak, mankament, 23) tlenek węgla, 24) wysuszone owoce biedrzeńca, 25) tkanina o wypukłych prążkach.

PIONOWO: 1) gra podwójna w tenisie, 2) moralizator, 4) psalmista cerkiewny, 5) matka Apollina i Artemidy, 6) motor, 7) państwo w Pirenejach, 13) odmiana jabłoni, 14) autor powieści „Pamiątka z Celulozy", 16) szczep Indian Ameryki Płn., 17) działo Homera, 19) zabawa ludowa w poniedziałek wielkanocny, 21) diabeł, bies.

„RAYEN"

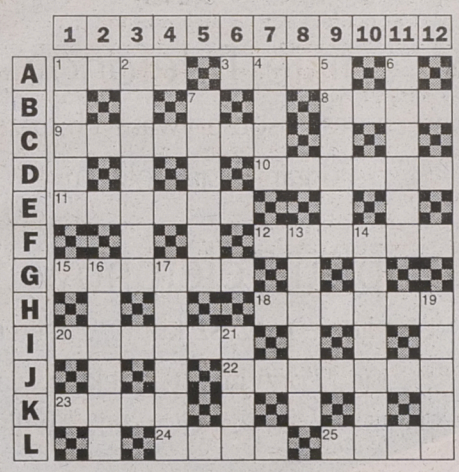

KUPON 92/D

KINA PROPONUJĄ

Poczwórne klonowanie



Najnowsza premiera w kinie „Pokój" – „Mężowie i żona" – to tylko pozornie beztroska komedia. Być może taką formę wybrał reżyser, Harold Ramis, żeby podzielić się z szeroką widownią swoimi obawami wywołanymi przez coraz większy postęp genetyki. Taki motyw jest możliwy, chociaż sam reżyser głośno o nim nie mówi. Przyznaje się natomiast, że „Mężowie i żona" to odpowiedź na coraz częściej spotykany problem, jaki dla wielu z nas stwarza konieczność sprostania wielu obowiązkom – zarówno domowym, jak i zawodowym.

Bohater filmu Doug Kinney (Michael Keaton) jest dobrze prosperującym przedsiębiorcą budowlanym. Jednak praca zawodowa nie pozwala mu dostatecznie zająć się piękną żoną Laurą (Andie MacDowell) i dwójką dzieci. Zaprzyjaźniony genetyk zgadza się wyprodukować – na drodze klonowania – sobowtóra Douga. Problem wydaje się rozwiązany: sobowtór pracuje, prawdziwy Dough poświęca się rodzinie. Jednak rola domatora wkrótce go nudzi. Powstaje więc następny sobowtór, który dzień i noc siedzi w domu, a Doug może bywać w lokalach. Prawdziwy problem zaczyna się wtedy, kiedy powstaje kolejna kopia – mocno odbiegająca od wymarzonego ideału męża i przedsiębiorcy.

Michael Keaton wcielił się na planie we wszystkie wersje Douga. Często na ekranie widzimy jednocześnie wszystkich czterech Dougów, co było możliwe zarówno dzięki efektom specjalnym, technikom komputerowym, wykorzystaniu dobrze dobranych dublerów i – oczywiście – kunsztowi aktorskiemu Keatona. Amerykański krytyk filmowy tak zachęca do pójścia na ten film: *Istnieją cztery ważkie powody, żeby obejrzeć „Mężów i żonę", a każdy z nich nazywa się Michael Keaton.* **(jaw)**

Rodzinna solidarność



W kinie „Ton" od jutra wyświetlany będzie film „Wczoraj i dziś", którego bohaterowie starają się znaleźć odpowiedź na pytanie, czy więzy rodzinne mogą być usprawiedliwieniem dla kłamstwa i zbrodni.

Carolyn Ryan (Meryl Streep) i jej mąż Ben (Liam Neeson) są cenionym w swoim środowisku małżeństwem: ona jest lekarzem pediatrą, on rzeźbiarzem z dużym dorobkiem artystycznym. Wraz z dwójką nastoletnich dzieci mieszkają na farmie za miastem. Ich spokojne i szczęśliwe życie zostaje zrujnowane przez nieszczęśliwy wypadek, w wyniku którego syn Jacob (Edward Furlong) staje się nieumyślnym sprawcą śmierci swojej dziewczyny. Małżonkowie nie są zgodni co do sposobu postępowania: ojciec pragnie za wszelką cenę zatuszować sprawę, matka natomiast uważa, że zakłamanie zrujnuje życie zarówno Jacoba, jak i całej rodziny. Rozpoczyna się proces sądowy, w którym najważniejszą rolę ma odegrać adwokat Jacoba, grany przez Alfreda Molinę.

Reżyser Barbet Schroeder mówił o „Wczoraj i dziś":

Najciekawsze wydało mi się to, że ten konflikt nie rozbija rodziny. Każde z rodziców przekracza pewne granice, by ratować syna. Oboje robią to z miłości. Jest to według mnie opowieść o tym, że rodzina zdolna jest przetrwać tragedię, jeśli łączą ją silne więzy miłości. **(jaw)**

KRÓTKO • KRÓTKO • KRÓTKO • KRÓTKO

CHRZEŚCIJAŃSTWO A LEWICA

W sobotę, o godz. 16, w kawiarni „Fama" odbędzie się spotkanie z Kazimierzem Morawskim – prezesem Unii Chrześcijańsko-Społecznej i doradcą prezydenta Aleksandra Kwaśniewskiego – na temat „Chrześcijaństwo a lewica".

(RR)

CZWARTEK U SLEŃDZIŃSKICH

Tematem dzisiejszego spotkania w Galerii im. Sleńdzińskich będzie życie Edwarda Rydza-Śmigłego. Okazją do przybliżenia tej postaci II Rzeczypospolitej jest 55. rocznica śmierci marszałka. Jaki był prywatnie, co zadecydowało o jego sukcesach i porażkach – o tym opowie red. Dariusz Srzednicki. Prelekcja będzie ilustrowana slajdami.

W części artystycznej wystąpi z recitalem klawesynowym Piotr Wilczyński – asystent przy Katedrze Organów i Klawesynu w Filii Akademii Muzycznej im. Fryderyka Chopina w Białymstoku. Początek o godz. 17. Wstęp wolny.

MN

KOLEKCJONERZY ZAPRASZAJĄ

Białostocki Klub Kolekcjonerów zaprasza na giełdę staroci, która odbędzie się w najbliższą niedzielę w kawiarni „Fama" przy ul. Legionowej 5 w Białymstoku. W godz. 10-13 będzie można wymienić, kupić, sprzedać numizmaty, lampy naftowe, zegary, białą broń itp.

Warto przypomnieć, że Białostocki Klub Kolekcjonerów działa już od 10 lat. Obecnie liczy on około 30 członków (sami panowie, ale kiedyś było również kilka pań). Najstarszy kolekcjoner skończył 60 lat. Białostockie giełdy staroci są organizowane tradycyjnie w drugą i czwartą niedzielę miesiąca.

MN

Z PLENERÓW DO GALERII

Jutro, o godz. 18, rozpocznie się wernisaż dużej, poplenerowej wystawy „Białowieża '96".

W galerii ZPAP „Marszand" przy ul. Rynek Kościuszki 17 w Białymstoku zaprezentują się twórcy, biorący udział w tegorocznym plenerze białowieskim. Swoje prace wystawią: Alicja Chorociej, Tadeusz Ciesiulewicz, Irena Iwaszczuk-Lisiewicz, Jerzy Lengiewicz, Andrzej Muszyński, Stefan Rybi, Joanna Sierko-Filipowska i Wiktoria Tołłoczko-Tur.

(jaw)

KONCERT ORATORYJNY...

Jutro, o godz. 19, w Filharmonii Białostockiej odbędzie się koncert oratoryjny z okazji 45-lecia chóru Akademii Medycznej. Wystąpią: orkiestra FB i chór AMB pod dyrekcją Bożeny Sawickiej, Agnieszka Zwierko-Wiercioch – mezzosopran. W programie: utwory a cappella i kantata „Aleksander Newski" Sergiusza Prokofiewa.

Koncert powtórzony zostanie w sobotę o godz. 18.

... I AKORDEONOWY

W poniedziałek, o godz. 19, w Filii Akademii Muzycznej przy ul. Kawaleryjskiej 5 odbędzie się koncert akordeonowy. Wystąpi Elina Ieskela z Finlandii.

(a)

PTASIA RYWALIZACJA

Podczas najbliższego weekendu w giżyckim Miejskim Domu Kultury trwać będzie V Wystawa Gołębi Rasowych, organizowana przez miejscowe koło hodowców tych ptaków. Podziwiać będzie można ponad 300 gołębi reprezentujących 50 krajowych i zagranicznych ras. Swój skrzydlaty przychówek prezentować będą hodowcy z całej Polski, którzy rywalizować będą o puchary za m.in. najładniejszego gołębia wyhodowanego w tym roku. Spośród wszystkich gołębi wybrany zostanie również Czempion Wystawy, który zostanie uhonorowany pucharem Prezesa Giżyckiego Koła Hodowców Gołębi Rasowych.

(k.z.)

WESELE W KOLNIE

Kolneński Dom Kultury i Agencja „Obsługa Wesela" zapraszają na przegląd zespołów muzycznych pn. „Kolneńskie wesele". Przegląd odbędzie się w najbliższą niedzielę w sali widowiskowo-kinowej Domu Kultury. Początek o godz. 15. Zagrają m.in. znane publiczności zespoły: Robbins, Accord, RFT-2, Vicker's, Itex, Kaprys, Vixon.

(–)

Dogadali się suwalscy taksówkarze

Droższe „wejściowe"

Podczas spotkania przedstawicieli czterech działających w Suwałkach firm taksówkarskich wprawdzie podwyższono opłatę za kurs, ale od 12 listopada obowiązuje jednakowa taryfa dla wszystkich przewoźników. Tym samym zamiast „wejściowego" 2 zł 10 gr, pasażer zapłaci 3 złote, a za każdy następny kilometr – 80 groszy.

W Suwałkach istnieją cztery firmy taksówkarskie, z których jedna działa pod szyldem Zrzeszenia Transportu Prywatnego, reszta to Radio Taxi.

– Długo rozprawialiśmy między sobą o konsolidacji środowiska, aż wreszcie doszło do spotkania i ustaleń satysfakcjonujących wszystkich – mówi Tadeusz Żukowski, reprezentujący interesy „radiowców". – **Dochodziło bowiem do nikomu niepotrzebnych utarczek i niezdrowej konkurencji, a co najgorsze nie stanowiliśmy jedności, gdy trzeba było stawić czoła chuligańskim napaściom, tak częstym w naszym zawodzie.**

Podwyżkę za tzw. trzaśnięcie drzwiami, T. Żukowski tłumaczy koniecznością zrekompensowania strat taksówkarzy, którzy za darmo pokonują przecież długie dojazdy do klienta.

– Nagminne były przypadki, kiedy dojazd o kilka dobrych kilometrów przewyższał kurs – tłumaczy.

Po Suwałkach jeździ obecnie grubo ponad trzysta taksówek. Nie sposób podać dokładnych danych, ponieważ od każdego nowego w tym fachu, nie wymaga się zrzeszania. Wystarczy pozwolenie na prowadzenie działalności.

– Od dawna upominamy się w Warszawie o zmianę takiego stanu rzeczy poprzez uregulowania prawne. Niestety, bez skutku – mówi T. Żukowski.

Na spotkaniu mówiono też o konkurencji, ale tylko tej „fair play". Można nęcić klientów w różny sposób, byle nie ceną za kurs. Od dawna w Suwałkach przewoźnicy dosłownie prześcigają się w pomysłach. Taksówkarze obdarowują pasażerów kawą, rozdają kupony uczestnictwa w losowaniach konkursowych, oferują atrakcyjne nagrody.

– Właśnie obmyślamy kolejną niespodziankę z okazji świąt Bożego Narodzenia – kusi T. Żukowski.

(gram)

Sławomir Borowy organizuje rozgłośnię radiową

Radio dla Łomży

Sławomir Borowy, właściciel firmy zajmującej się handlem sprzętem elektronicznym, otrzymał koncesję na prowadzenie stacji radiowej w Łomży. Będzie to pierwsza w woj. łomżyńskim lokalna rozgłośnia. Premierowy program wyemituje najprawdopodobniej w marcu przyszłego roku.

Sławomir Borowy szlify radiowca zdobywał w studenckim radiu „Akadera" podczas studiów na Politechnice Białostockiej. Jak twierdzi, stworzenie rozgłośni dla Łomży jest marzeniem jego życia. Już w 1991 roku jako udziałowiec spółki ATT System złożył wniosek o koncesję, który nie został jednak przyjęty przez Krajową Radę Radiofonii i Telewizji z powodu braku wolnych częstotliwości w paśmie UKF. W maju 1995 roku wystąpił z wnioskiem indywidualnym. Postępowanie o udzielenie koncesji trwało przeszło rok i zakończyło się tym razem powodzeniem.

Radio Łomża, bo tak będzie się nazywać rozgłośnia, ma już siedzibę w budynku hotelu Wojewódzkiego Szpitala Zespolonego przy al. Piłsudskiego. Nadawać będzie w dolnym zakresie UKF (częstotliwość 68,5). Zasięg emisji wyniesie 20 km w promieniu Łomży. Borowy wystąpił już o przyznanie częstotliwości w górnym zakresie UKF, gdyż nadawanie na zakresie dolnym będzie możliwe tylko do roku 2000. W przyszłości chce też zwiększyć moc nadajnika i rozszerzyć zasięg emisji.

Program od początku nadawany będzie non stop. Tzw. ramówka, czyli stały rozkład audycji, obejmować będzie czas od godz. 6 rano do 22. Od godz. 22 do rana trwać będą Łomżyńskie Noce Muzyczne. Najwięcej, bo 60 proc. czasu antenowego, zajmą audycje muzyczne. Ponadto emitowane będą audycje informacyjne, publicystyczne, edukacyjne, religijne, rozrywkowe, artystyczne, sportowe itp. Ich treścią będą w większości sprawy lokalne. 10 proc. czasu antenowego zajmą reklamy. Rozgłośnia zatrudniać będzie 12 osób.

– Naszą rolę wyobrażam sobie, jako służbę słuchaczom i zleceniodawcom reklam, stacja będzie bowiem miała charakter komercyjny – zapowiada Borowy.

W planach jest też promocja uzdolnionej muzycznie młodzieży łomżyńskiej. Najlepsi będą otrzymywali oferty nagrań w studiu Radia Łomża. Ambicją właściciela jest wypromowanie gwiazd muzyki pop na poziomie ogólnopolskim.

Radio Łomża szuka współpracowników. Preferowani będą absolwenci studiów polonistycznych. **(MK)**

Spis Telefonów

Telekomunikacji Polskiej S.A. wydawany przy współpracy firmy Nord Trans

to Twój najlepszy, użyteczny przewodnik.

W Spisie Telefonów znajdziesz
telefony i adresy osób prywatnych, przedsiębiorstw i firm,
organizacji społecznych, urzędów i szpitali.

Ze Spisu Telefonów dowiesz się
co i gdzie możesz kupić, z jakich usług skorzystać,
kiedy przyjmie Cię lekarz i jak dotrzeć do tego,
co jest Ci w tej chwili bardzo potrzebne.

W tym przewodniku ktoś będzie szukał i Ciebie.
Zaprezentuj w nim swoją firmę.

To już ostatni moment!

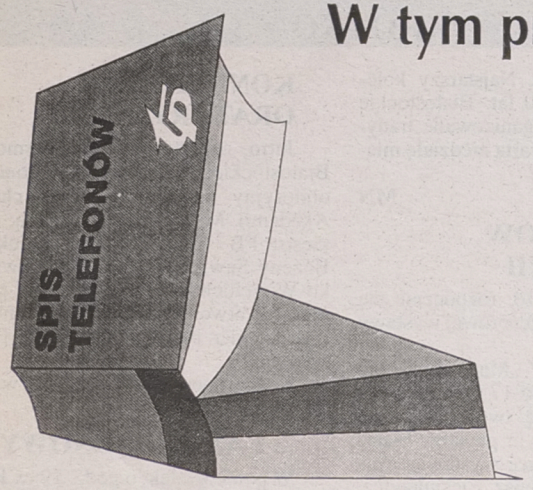

Siedziba firmy:
85-080 Bydgoszcz
ul. Libelta 4
tel. (052) 22 52 78
fax (052) 27 05 05

Regionalne Biuro Sprzedaży:
85-084 Bydgoszcz
ul Kopernika 3
tel./fax (052) 22 72 40
tel./fax (052) 22 53 62

NORD TRANS
Biuro Reklam Sp. z o.o.

Już wkrótce nowe, aktualne, bezpłatne SPISY TELEFONÓW województw:
białostockiego, łomżyńskiego, olsztyńskiego, suwalskiego. Pamiętaj!!!

Sesja Rady Miasta Ełku

Ciepła czy Ciepłownicza?

Na ostatniej sesji Rady Miasta Ełku podjęto m.in. uchwały w sprawach: zmian w budżecie miasta na rok 1996; ustalenia stawek opłat targowych oraz nadania nazw ulicom w rejonie Specjalnej Strefy Ekonomicznej.

Jednym z punktów obrad była dyskusja na temat zmian w budżecie miasta na 1996 r. W wydatkach pojawiła się kwota 14.000 zł, z której część przeznaczona będzie na zakup radiowozu. Intencją Zarządu i Rady Miasta jest, aby była to kwota inicjacyjna i do niej władze policyjne mają dołączyć sumę pozostałą.

Ustalono także stawki opłat targowych, które obowiązywały od dwóch lat i nie były w tym czasie zmieniane. Wynika z nich, że skala podwyżek będzie dużo mniejsza od inflacji.

Bardzo długo trwała dyskusja nad nazwami ulic w Specjalnej Strefie Ekonomicznej. Decydowano, czy ulica może nazywać się Dojazdową, gdy nie prowadzi do miasta, ale znajduje się w jego środku. Czy ładniej brzmi – Ciepła czy Ciepłownicza? Nie można było jednogłośnie stwierdzić. Zdecydowano się więc na głosowanie indywidualne.

Obrady zakończyła dyskusja i tajne głosowanie, czy radny i równocześnie dyrektor MZGM-u, Adam Rewiński, ma nadal godzić ze sobą te dwa stanowiska. Większością pięciu głosów (17 do 12), przy jednym wstrzymującym się, Rada Miasta wyraziła zgodę na rozwiązanie przez Zarząd stosunku pracy z radnym.

(ko)

„Cegiełki" na scenie

W najbliższą niedzielę w Hajnowskim Domu Kultury odbędzie się występ zespołu folklorystycznego „Cahlinka" („Cegiełki") z Lewkowa Starego, gmina Narewka. Po koncercie – spotkanie członków tej mieszanej grupy wokalno-muzycznej z kierownictwem HDK. Początek imprezy o godz. 17. **(jc)**

22-26 listopada przypadają Dni Honorowego Krwiodawstwa

Ratować życie

W ciągu dziesięciu miesięcy br. honorowi krwiodawcy, zrzeszeni w 46 klubach Polskiego Czerwonego Krzyża na Białostocczyźnie, przekazali ponad 4,6 tys. litrów „daru serca". Członkowie jedynego w naszym regionie, międzyszkolnego klubu PCK w Bielsku Podlaskim, ofiarowują miesięcznie osiem-dziesięć litrów tego najcenniejszego leku.

– Każda grupa krwi jest jednakowo cenna i potrzebna, bo każda ratuje zagrożone życie i zdrowie – mówi Irena Karwowska z Zarządu PCK w Białymstoku.

Czerwonokrzyski ruch honorowych dawców krwi skupia w woj. białostockim ponad 3 tys. osób. Są wśród nich kolejarze, technicy, pracownicy służby zdrowia, budownictwa, przemysłu lekkiego i spożywczego, żołnierze, funkcjonariusze policji i Straży Granicznej. Wielu z nich od kilkudziesięciu lat uczestniczy w tej humanitarnej działalności.

Jest w tej grupie liczne grono osób, z których każda przekazała czterdzieści litrów krwi. W organizmie człowieka znajduje się przeciętnie pięć litrów krwi.

Szczególnym zaangażowaniem i aktywną działalnością wyróżniają się zwłaszcza kluby istniejące w Fabryce Dywanów „Agnella", KZKSiUD, BZPB „Fasty", Fabryce Przyrządów i Uchwytów w Białymstoku, Stolbudzie i Spomaszu w Sokółce, Przedsiębiorstwie Przemysłu Drzewnego w Hajnówce, ZNTK, Zakładzie Mleczarskim i Cukrowni w Łapach, Szpitalu Rejonowym w Knyszynie, Komendach Policji w Bielsku Podlaskim, Łapach i Sokółce, jednostkach wojskowych w Nurcu i Hajnówce, Podlaskim Oddziale SG.

– W lutym br. młodzież z Zespołu Szkół Mechanicznych i Liceum Medycznego w Bielsku Podlaskim utworzyła międzyszkolny klub honorowych dawców krwi. Jak do tej pory jest to jedyny tego typu klub w naszym regionie. Naturalnie wszyscy mają ukończone osiemnaście lat. W każdym miesiącu przekazują osiemdziesiąt litrów tego niezastąpionego leku. Program działalności i formy pracy dostosowali do wieku i zainteresowań. Mają więc spotkania, wieczorki, wycieczki oraz dyskoteki – dodaje Irena Karwowska.

Zbliżające się Dni Honorowego Krwiodawstwa (22-26 listopada) będą okazją do szerokiej popularyzacji idei klubów HDK, ale również dadzą możliwość przekazania słów uznania tym, którzy w każdej chwili są gotowi przekazać innym „dar serca". Zasłużonym dawcom wręczone zostaną Złote, Srebrne i Brązowe Krzyże Zasługi, honorowe odznaki PCK, złote i srebrne odznaki „Zasłużony Białostocczyźnie". W intencji krwiodawców odprawione zostaną msze św. w Białymstoku, Knyszynie, Krypnie i Mońkach. Okolicznościowe spotkania odbędą się też m.in. w Białymstoku, Dąbrowie Białostockiej, Hajnówce, Łapach, Mońkach, Siemiatyczach i Sokółce.

(h)

Kiedy nie pomaga terapia

Jaka kara dla zboczeńców?

Eksperci badający przestępców seksualnych w Niemczech potępili żądanie kastracji chemicznej, określając je jako pochopną i nie przemyślaną reakcję, która nie przyczyni się do rozwiązania prawdziwego problemu.

Dyskusja w sprawie kastracji chemicznej rozpętała się po potwornym morderstwie siedmioletniej Natalie Astner, która została uprowadzona, zgwałcona, a następnie utopiona w rzece Lech niedaleko miasta Epfach w Bawarii. Smutek i groza wywołane tym strasznym wydarzeniem skłoniły ministra do spraw młodzieży i rodziny, panią Claudię Notle, która niedawno zorganizowała kampanię na rzecz ochrony dzieci, do wystąpienia z żądaniem rozważenia możliwości wykastrowania gwałcicieli dzieci. „Musimy rozpatrzyć możliwości ochrony dzieci przed nadużyciami seksualnymi – powiedziała pani Notle. – Jeśli tym przestępcom cierpiącym na zaburzenia seksualne nie będzie można pomóc drogą terapii, powinniśmy pomyśleć o ograniczeniu ich seksualnego popędu za pomocą chemii".

Premier Bawarii, Edmund Stoiber poszedł jeszcze dalej, opowiadając się za przymusową kastracją chemiczną. Ale te żądania spotkały się z silnym sprzeciwem, m.in. z powodu historycznych skojarzeń – wiadomo bowiem, że za czasów hitlerowskich obowiązywało kastrowanie „moralnych przestępców", które to pojęcie było wówczas bardzo szerokie.

Ponieważ wskaźnik recydywy wśród już uprzednio skazanych wzrósł do ponad 50 procent, eksperci i politycy starają się znaleźć bardziej efektywne formy kontroli.

Warto przypomnieć, że gubernator Kalifornii wydał ostatnio rozporządzenie, na mocy którego kastracja chemiczna ma być koniecznym warunkiem udzielania przepustek więźniom dwukrotnie skazanym za przestępstwa seksualne. Sześć innych stanów uważa obecnie możliwość zastosowania tej ustawy także u siebie. Natomiast Walter Wilken, sekretarz generalny Niemieckiego Towarzystwa Ochrony Dzieci w Hanowerze, zaleca raczej dokładniejsze badania nad zagadnieniem chemicznej kastracji zanim się ją zacznie traktować jako kurację. „Przemoc w stosunku do kobiet i dzieci rodzi się w mózgu, a nie w genitaliach. Potrzebne jest szersze leczenie tych mężczyzn zarówno w więzieniu, jak i poza nim".

W Szwecji, Niemczech, Danii i Wielkiej Brytanii daje się skazanym za przestępstwa seksualne tabletki Androcur i Depo-Provera. Jednakże, zdaniem niektórych ekspertów, leki nie u wszystkich są jednakowo skuteczne i działanie ich trwa tylko w trakcie kuracji. Ray Wyre, główny doradca Fundacji Faithfull w Wielkiej Brytanii, twierdzi, w oparciu o wyniki badań, że prawie połowa gwałcicieli, którzy zostali chemicznie wykastrowani, może później uprawiać seks.

Statystyki dotyczące tego rodzaju przestępstw w Niemczech są dosyć niejasne, gdyż niektóre dotyczą tylko zachodnich Niemiec, a inne zarówno zachodu, jak i wschodu. Według danych Federalnego Biura Statystycznego w Wiesbaden, w 1994 roku orzeczono w Niemczech zachodnich 5342 wyroki skazujące za przestępstwa seksualne, natomiast w obu częściach Niemiec odnotowano trzykrotnie większą liczbę domniemanych aktów przemocy – 9 tysięcy przypadków ekshibicjonizmu i 6 tysięcy przypadków gwałtów, w tym 250 na dzieciach.

(PAI)

Apel o pomoc

Rada Stowarzyszenia Pomocy Dzieciom Chorym na Schorzenia Dróg Żółciowych i Wątroby „Liver" w Krakowie zwraca się do wszystkich ludzi dobrej woli o pomoc w ratowaniu życia 5-miesięcznej Gabrysi Mireckiej, dla której jedynym ratunkiem jest przeszczep wątroby za granicą.

Karolinka jest jednym z 256 dzieci bardzo cierpiących na schorzenia dróg żółciowych i wątroby. Najstarsze ma 18 lat, najmłodsze – 5 miesięcy. Dzięki dotychczasowej działalności Stowarzyszenia uratowano życie 16 dzieciom, a 42 hospitalizowano zachowawczo, z perspektywą na przeszczep wątroby w okresie późniejszym. Stowarzyszenie ma nawiązany bezpośredni kontakt z renomowanymi klinikami, członkami Eurotransplantu, w Austrii, Francji, Hiszpanii i Wielkiej Brytanii. Koszt operacji wynosi 60-100 tys. dolarów USA, a czasem więcej.

Wpłat w złotówkach i dewizach można dokonywać na konto PKO SA O/Kraków nr 5.35078-7007439-2701-10-1110 – „Liver" (Gabrysia Mirecka). Darowizny na rzecz Stowarzyszenia pomniejszają podstawę opodatkowania. (a)

Program księdza Konkola będzie realizowany

W czterech etapach

Ksiądz werbista Edward Konkol przedstawił, podczas obrad – w ubiegły czwartek – Komisji ds. Rodziny i Polityki Społecznej Rady Miejskiej, szczegółowe rozwiązania organizacyjne i szacunkowe obliczenia kosztów programu terapii dzieci i młodzieży z uzależnieniami i zagrożonych demoralizacją.

W październiku ksiądz Konkol zarysował projekt programu, który Komisja oceniła pozytywnie. Po przedstawieniu sposobów jego realizacji i przybliżonych kosztów Komisja zleciła wdrożenie programu, przy którego realizacji liczy na pomoc władz samorządowych i wojewódzkich.

Zgodnie z założeniami, program ma być realizowany w 4 etapach: podczas zajęć informacyjno-edukacyjnych w szkołach podstawowych (najstarsze klasy) i ponadpodstawowych; spotkań w Klubie Profilaktyki Środowiskowej, w Młodzieżowym Ośrodku Wczesnej Interwencji oraz Młodzieżowym Ośrodku Terapii Krótkoterminowej (hostelu).

Koszt wyposażenia pomieszczeń szacowany jest na 62,5 tys. zł, natomiast całkowity koszt miesięcznego prowadzenia programu – 24 tys. zł.

Jak przewiduje ojciec Konkol, możliwe jest finansowanie programu z trzech źródeł – dotacji Urzędu Miejskiego, zachodnich fundacji oraz środków zebranych dzięki aktywności Stowarzyszenia. Na podobnej zasadzie działa od kilku lat prowadzony przez Stowarzyszenie „Droga" dom dziennego pobytu dla dzieci z rodzin patologicznych i – jak się okazuje – zdaje egzamin.

W ramach realizacji programu Stowarzyszenie gotowe jest całkowicie pokryć koszty prowadzonych zajęć informacyjno-edukacyjnych w ramach profilaktyki środowiskowej oraz zapewnić pracę wolontariatu w ośrodkach i klubach grup aktywności twórczej.

Białostocki program jest pierwszym w Polsce programem profilaktycznym na tak szeroką skalę działalności w różnych etapach jednocześnie. Poszczególne etapy profilaktyki są w różnych miastach realizowane. Nigdzie jednak nie są ujęte całościowo. Program oparty jest na realizowanych już przedsięwzięciach we Włoszech, Hiszpanii i Holandii, którym przyglądali się i uczestniczyli w szkoleniach członkowie Stowarzyszenia „Droga".

(aż)

W gminie Bielsk Podlaski

W sumie... 200 lat!

W około 30-tysięcznym Bielsku Podlaskim nie ma stulatków. Natomiast w wiejskiej bialskopodlaskiej gminie zamieszkują dwie sędziwe panie. Jedna z nich – Nadzieja Kordiukiewicz z Denisek rozpoczęła setną „wiosnę" życia 12 maja tego roku. Jak się dowiadujemy, druga z pań – Katarzyna Pacewicz ze wsi Husaki wczoraj obchodziła setną rocznicę urodzin!

Panią Katarzynę prosimy o przyjęcie z okazji pięknego jubileuszu naszych gratulacji i gorących życzeń... 200 lat życia!

(jc)

W Suwałkach rzuciło palenie już prawie 900 osób

Zmierz się z nałogiem

Od paru lat w Suwałkach kilka razy do roku pod egidą księży Adwentystów Dnia Siódmego, organizowane są specjalne mityngi dla osób pragnących zerwać z nałogiem palenia. Jak twierdzi pastor Andrzej Sieja, dzięki temu od papierosów odzwyczaiło się prawie dziewięciuset suwalczan.

Listopad to właśnie miesiąc, w którym zwykło się więcej mówić na temat szkodliwości palenia tytoniu, a szczególnie jego zgubnym wpływie na stan naszych serc i całego układu krążenia.

– Dlatego też od 24 do 30 listopada, zawsze o 18, w budynku Szkoły Podstawowej nr 9, przy ul. Brzostowskiego w Suwałkach organizujemy wspólnie z tutejszym „Radiem 5" kolejny cykl wykładów i warsztatów terapii dla palaczy – pastor A. Sieja dodaje, że tym razem – specjalnie dla ludzi silnej woli – ogłoszono konkurs z nagrodami. **– Wszyscy, którzy zdecydują się na ostateczne rozstanie z papierosem, mogą wziąć udział w losowaniu** – zapewnia.

(gram)

Dzień bez papierosa

Od 12 listopada trwa akcja „Rzuć palenie razem z nami", związana z Dniem bez papierosa, który przypada dzisiaj. W Białymstoku z tej okazji odbędzie się podsumowanie antynikotynowej kampanii w szkołach, prowadzonej przez Wojewódzką Stację Sanitarno – Epidemiologiczną i oddział Polskiego Towarzystwa Przeciwtytoniowego. W Młodzieżowym Domu Kultury przy uL. Warszawskiej 79 otwarta zostanie wystawa prac konkursu plastycznego, wręczone zostaną nagrody zwycięzcom i odbędzie się część artystyczna.

Jeśli ktoś chce wiedzieć, czy jest biologicznie uzależniony od nikotyny, czy palenie tytoniu jest tylko nawykiem, powinien odpowiedzieć sobie na poniższe pytania (ankietę opracowano wg Fagerstroema), zsumować punkty, poszukać odpowiedzi – i zastanowić się, co dalej.

Pytanie	Odpowiedź	Punkty
1. Jak szybko po przebudzeniu zapala Pan (Pani) pierwszego papierosa?	do 5 min 6-30 min 31-61 min po 60 min	3 2 1 0
2. Czy ma Pan (Pani) trudności z powstrzymaniem się od palenia w miejscach, gdzie to jest zakazane?	TAK NIE	1 0
3. Z którego papierosa jest Panu (Pani) najtrudniej zrezygnować?	Z 1 rano Z każdego	1 0
4. Ile papierosów wypala Pan (Pani) w ciągu dnia?	do 10 11-20 szt. 21-30 szt. 31 i więcej	0 1 2 3
5. Czy częściej pali Pan (Pani) w ciągu pierwszych godzin po przebudzeniu niż w pozostałej części dnia?	TAK NIE	1 0
6. Czy Pan (Pani) pali papierosy nawet w czasie ciężkiej choroby, w łóżku?	TAK NIE	1 0

SUMA PUNKTÓW .....

INTERPRETACJA

Poniżej 7 punktów

Prawdopodobnie nie jesteś biologicznie uzależniony od nikotyny. Palenie tytoniu jest dla Ciebie raczej nawykiem, którego nie chcesz lub nie możesz się pozbyć. Powody dla których palisz tytoń leżą raczej w sferze Twojej psychiki lub presji otoczenia. Należy się poważnie zastanowić, czy zastosować leki będące substytutami nikotyny. Być może wystarczy Twoja silna wola.

1. Porozmawiaj z lekarzem o zdrowotnych skutkach palenia tytoniu i korzyściach wynikających z zaprzestania palenia.
2. Umotywuj się do rozpoczęcia działań w kierunku zaprzestania palenia tytoniu.
3. Lekarz udzieli Ci porady, jak zerwać z nałogiem.
4. Dowiedz się, gdzie możesz szukać pomocy (np. w otoczeniu lub u specjalisty).

7 punktów i powyżej

Nie ma wątpliwości. Jesteś biologicznie uzależniony od nikotyny i jesteś przekonany, że nie możesz żyć bez zapalenia papierosa. Prawdopodobnie intensywne i trwałe palenie papierosów jest powodem wielu schorzeń lub objawów chorobotwórczych, które często odczuwasz.

Niewykluczone, że przy wychodzeniu z nalogu będzie konieczne zapisanie Ci substytutów nikotyny, np. gumy do żucia zawierającej nikotynę. O tym decyduje lekarz, do którego musisz mieć pełne zaufanie.

NA GIEŁDZIE

W środę na warszawskiej Giełdzie Papierów Wartościowych spadły ceny 52 walorów, 20 wzrosły, a 10 nie uległy zmianie. Jedna akcja notowanej po raz pierwszy na rynku podstawowym Polisy kosztowała 9 zł, czyli o 1 zł więcej niż podczas subskrypcji.

Wszystkie indeksy straciły na wartości. WIG po 0,6 proc. spadku podliczono na 13.595,8 pkt, WIG 20 po 0,4 proc. na 1.380,9 pkt, a WIRR po takim samym, 0,4 proc. na 2.590,3 pkt.

Środowe zmiany cen nie były wysokie – średnia zmiana dla akcji rynku podstawowego wyniosła 1,5 proc., a równoległego – 2,3 proc. Walory Espebepe, śląskich Kabli, Oławy, Remaku i Wólczanki zanotowały swoje cenowe „dołki", a Optimusa i wtorkowego debiutanta Kompapu – „górki".

Obroty na pierwszym parkiecie spadły o 10,7 proc. do poziomu 62.857 tys. zł, a na drugim po 29,5 proc. obniżce wyniosły 9.826 tys. zł. Na oba parkiety złożono 21.413 zleceń, czyli o 5,1 proc. mniej niż na wtorkową sesję.

(PAP)

TABELA KURSÓW AKCJI (sesja 20.11.1996 r.)

AKCJE	Kurs (zł)	Zmiana (%)	Wart. obr. (tys. zł)	Oferta (szt.)	Realizacja (szt.)	Dogrywka (szt.)
RYNEK PODSTAWOWY						
AGROS	62,00	+3,3	937	648 S	648	850
ANIMEX	9,80 ns22	0,0	1.040	7.905 S	3.650	
BGDAŃSKI	40,00	-1,2	358	2.076 S	2.076	355
BIG	3,70 nk50	-2,6	775	89.393 K	16.554	
BK	24,20	-0,8	320			3.000
BORYSZEW	29,60	-4,8	341	2.054 K	1.680	
BPH	185,00	-1,6	2.182	847 S	847	40
BRE	89,50	+1,7	1.510			1.065
BSK	256,00	+0,4	2.320			52
BUDIMEX	20,80	+1,5	1.582	899 S	899	
BWR	3,60 ns61	-1,4	217	29.928 S	1.600	
BYTOM	28,40	-0,7	38			
COMPLAND	55,50	+0,9	1.235	2.300 K	2.300	1.500
DĘBICA	56,50	+0,9	1.178			80
ELBUDOWA	42,80	-1,2	808	1.205 K	805	
ELEKTRIM	26,00	0,0	5.392	30.741 S	30.741	208
ELEKTROEX	3,75	+2,7	841	16.213 K	16.213	21.709
D ESPEBEPE	3,05	-1,6	111	485 S	485	2.170
EXBUD	23,50	+0,4	1.297	15.229 S	15.229	2.447
FARMFOOD	34,60 nk97	0,0	182	6.030 K		
FORTE SA	13,60	-2,2	1.353	5.139 S	3.669	
GÓRAŻDŻE	67,00 ns62	0,0	2.784	42.656 S	10.000	
IRENA	11,20	-0,9	866	2.650 S	2.650	13.650
JELFA	41,40	-1,2	832			2.300
KABELBFK	18,00 ns89	-1,6	365	10.747 S	300	
D KABLE	26,10	-1,5	201	983 K	983	500
KĘTY	215,00 ns97	0,0	1.677	10.355 S		
KPBP-BICK	15,00	0,0	366	4.721 K	4.721	300
KREDYT B	7,30	-1,4	412	989 S	989	11
KROSNO	56,50	-2,6	257			110
MOSTALEXP	6,65 nk50	-5,0	805	41.320 K	20.000	
MOSTALGD	11,40	-2,6	144	590 S	590	
MOSTALWAR	14,50	0,0	1.043			13.300
MOSTALZAB	11,50 ns79	+1,8	124	2.488 S		
NOVITA	10,70	-0,9	1.475	2.977 S	2.977	430
OKOCIM	17,40	+0,6	2.096	1.173 K	1.173	12.940
D OŁAWA	12,70	-1,6	179			300
G OPTIMUS	40,60	+0,5	2.015			8.249
PAGED	13,50	-3,6	698	5.407 S	5.407	2.434
PBR	19,80	+1,0	727	2.048 S	2.048	12.900
PEKPOL	19,90	-2,0	288	274 K	274	526
PETROBANK	11,80 ns47	-0,8	124	1.972 S		
POLFKUTNO	77,00	-2,5	971	2.113 K	2.113	1.287
POLIFARBC	13,50	+3,1	1.304	3.300 K	3.300	8.610
POLIFARBW	14,60 nk74	+3,5	863	82.216 K	243	
POLISA	9,00 ns23		1.728	24.536 S	770	
PPABANK	17,00 ns92	+1,2	156	5.242 S	100	
PROCHEM	6,15 nk31	-2,4	192	5.294 K	1.400	
PRÓCHNIK	9,40 ns60	-0,5	149	2.301 S		
RAFAKO	16,00 ns31	-1,8	267	1.570 S	130	
RELPOL	54,00	-1,8	296	337 K	337	
D REMAK	6,55	-2,2	391	3.562 K	3.562	7.462
ROLIMPEX	23,90 nk85	-2,4	435	46.669 K	102	
SOKOŁÓW	3,05	0,0	1.481	78.554 S	78.554	35.526
STALEXP	32,10	-2,7	4.053	933 K	933	40.386
STOMIL	31,50 ns94	-1,6	2.039	10.532 S		
SWARZĘDZ	7,50	-2,6	158			
TONSIL	15,50	-2,5	59			
UNIVERSAL	7,20 ns84	-0,7	628	48.978 S		
VISTULA	9,10	-0,5	760	2.890 K	2.890	4.270
WARTA	49,00	-2,0	245	47 K	47	846
WBK	17,40	-0,6	938	2.529 K	2.529	891
WEDEL	151,00	-0,3	709			501
D WÓLCZANKA	16,60	-1,2	742	337 K	337	16.600
ZASADA	5,90 ns60	+0,9	30	2.740 S	600	
ŻYWIEC	144,00	-4,0	2.768	941 K	941	130
RAZEM			62.857		248.396	217.935
WIG	13.595,8	-0,6				
WIG20	1.380,9	-0,4				
RYNEK RÓWNOLEGŁY						
AMERBANK	20,30	+1,0	124	703 K	703	
ARIEL	12,50	-2,3	148	3.207 K	3.207	
BETONSTAL	47,00	-3,1	758	807 S	807	3.425
CHEMISKÓR	13,90 nk49	-4,1	1.062	10.066 K	2.600	
DOMPLAST	39,00	-0,3	648			3.334
DROSED	58,50	0,0	1.468	1.871 K	1.871	2.474
ECHO	71,00 ns56	+1,4	598	1.067 S	152	
EFEKT	16,20	-2,4	181	298 K	298	235
INDYKPOL	21,20	-7,0	263	599 K	599	
JUTRZENKA	56,50	0,0	705			350
G KOMPAP	29,00	+3,2	811			2.886
KRAKCHEM	4,30	-4,4	347	2.815 K	2.815	923
LUBAWA	19,00	-2,1	1.136			3.815
ŁDA	10,60	+1,0	558	323 K	323	376
OCEAN	3,50 ns85	-2,8	106	6.948 S		
PLI	10,00	-2,0	534	4.089 K	4.089	6.001
PPWK	20,00 ns48	-1,5	380	2.455 S		
RAZEM			9.826		17.464	23.819
WIRR	2.590,3	-0,4				
PRAWA POBORU						
ECHO-PP	44,00	-2,2	1.001	2.424 S	2.424	1.383
RYNEK NFI						
PŚU	150,00	+1,4	23.552			15.099

G – nowy najwyższy kurs w ostatnich 52 tygodniach; **D** – nowy najniższy kurs w ostatnich 52 tygodniach; **ns** – nadwyżka zleceń sprzedaży; **nk** – nadwyżka zleceń kupna; **z** – notowania zawieszone; **os** – oferta sprzedaży; **rs** – redukcja sprzedaży. **(PAP)**

Regionalne spotkanie firm z samorządami gospodarczymi w Białymstoku

Pieniądz nie jest czerwony

O roli samorządu gospodarczego w aktywizacji małych i średnich firm, ze szczególnym uwzględnieniem współpracy z rynkami wschodnimi, mowa będzie na konferencji, która odbędzie się w przyszłym tygodniu w Białymstoku. Jej organizatorem jest Wschodnie Towarzystwo Gospodarcze.

O tematach warunkujących współpracę gospodarczą ze Wschodem jak i o problemach „dyżurnych", tj. niedrożność przejść granicznych, rozliczeń bankowych – będą rozmawiali zaproszeni przedstawiciele samorządów gospodarczych i przedsiębiorców z naszego regionu oraz kancelarii prezydenta i rządu RP.

Zdaniem Włodzimierza Tychmanowicza, prezesa Zarządu Krajowego WTG, firmy niewystarczająco korzystają z pomocy samorządów. Spotkanie ma na celu przybliżenie im rynków wschodnich i przekonanie o opłacalności inwestowania za granicą.

– Pieniądze nie przenoszą polityki ani koloru – mówił Marian Wierciński, wiceprezes WTG. – **Najważniejsze są korzyści finansowe. Nasze Towarzystwo chce spełniać rolę przysłowiowego swata dla obu stron.**

Oferta konferencji kierowana jest szczególnie do małych i średnich firm, ponieważ te – zdaniem organizatorów – odczuwają największy brak pomocy i niewiedzę.

Konferencja odbędzie się w czwartek, 28 listopada, w sali konferencyjnej Urzędu Wojewódzkiego w Białymstoku. Początek o godzinie 10. Informacji na temat spotkania udzielają: ZK WTG z Białegostoku (tel. 0-85 538-006), Izba Przemysłowo-Handlowa z Białymstoku (tel. 0-85 411-401), IPH z Łomży (tel. 0-86 163-355) oraz Polsko-Litewska Izba Gospodarcza z Suwałk (tel. 0-87 663-291 do 293).

BK

Targi Poznańskie po raz ostatni w tym roku

Trzy w jednym

W Poznaniu rozpoczęła się ostatnia w tym roku międzynarodowa impreza targowa. Są to zorganizowane jednocześnie: Targi Urządzeń Komunalnych KOMEX, Wystawa Gospodarcza Miast Polskich INVESTCITY oraz Międzynarodowe Targi Small Businessu KOOPERACJA.

Ekspozycja targowa pod nazwą Komex '96 poświęcona jest oczyszczaniu miast, transportowi i komunikacji miejskiej, zaopatrzeniu miast w wodę i zieleni miejskiej. Na Kooperacji prezentowane są systemy kontrolno-pomiarowe, armatura i akcesoria, części samochodowe oraz usługi. W ramach wystawy Investcity przedstawiciele miast i związków gminnych przedstawią swoje możliwości i oferty inwestycyjne.

Targi potrwają do najbliższego piątku, kończąc jednocześnie tegoroczny sezon wystawczy w Poznaniu.

BK

NOTOWANIA Z KANTORÓW – 20.11.96 r. (za 100)

KANTOR	DOLAR		MARKA		FRANK Belgijski		FRANK Fr.	
	kupno	sprzed.	kupno	sprzed.	kupno	sprzed.	kupno	sprzed.
„OCEAN", Białystok	278,50	280,30	185,00	186,70	8,95	8,98	54,50	55,50
„U KLEMENSA", Ełk	278,00	281,00	184,00	187,00	8,70	9,00	53,00	55,00
„ORBIS", Giżycko	278,50	280,00	185,50	186,70	8,85	8,98	54,60	55,60
„LOMBARD", Łomża	279,00	281,00	186,00	187,00	8,80	8,90	54,80	55,20
„NON STOP", Suwałki	279,00	281,00	186,00	187,00	8,70	9,00	53,00	55,00
„LOMBARD ZŁOTO", Zambrów	279,70	280,20	186,00	186,50	8,95	8,99	54,50	54,90
Kurs NBP	277,89	283,51	184,96	188,70	8,97	9,15	54,68	55,78

TELEKOMUNIKACJA POLSKA S.A.

OKAZJA!

TELEFON NA ŚWIĘTA

Mieszkańcy osiedli:
POŁUDNIE, BRONIEWSKIEGO, TYSIĄCLECIA, CENTRUM, PÓŁNOC
mogą w tym roku otrzymać telefon

Opłata instalacyjna także na raty bez odsetek
W szczególnych przypadkach pierwsze raty w styczniu 1997 r.

UWAGA!
ILOŚĆ NUMERÓW OGRANICZONA

Radzimy nie zwlekać
Następne telefony dopiero za trzy lata

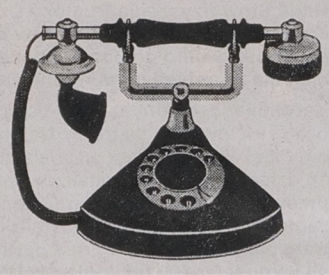

Wnioski prosimy składać w
Biurze Obsługi Klienta
18-200 Grajewo
ul. Kolejowa 6
tel. 72-25-06

17501

TELEKOMUNIKACJA POLSKA S.A.

OKAZJA!

TELEFON NA ŚWIĘTA

Mieszkańcy Łomży
mogą w tym roku otrzymać telefon

Opłata instalacyjna także na raty bez odsetek
W szczególnych przypadkach pierwsze raty w styczniu 1997 r.

UWAGA!
ILOŚĆ NUMERÓW OGRANICZONA

Radzimy nie zwlekać
Następne telefony dopiero za trzy lata

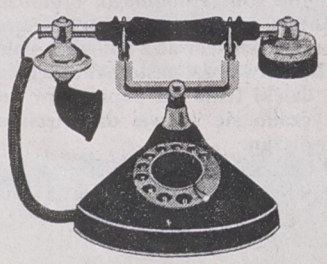

Wnioski prosimy składać w
Biurze Obsługi Klienta
18-404 Łomża
ul. Księcia Janusza I
tel. 18-33-80

17502

ZAPASY NA ZIMĘ

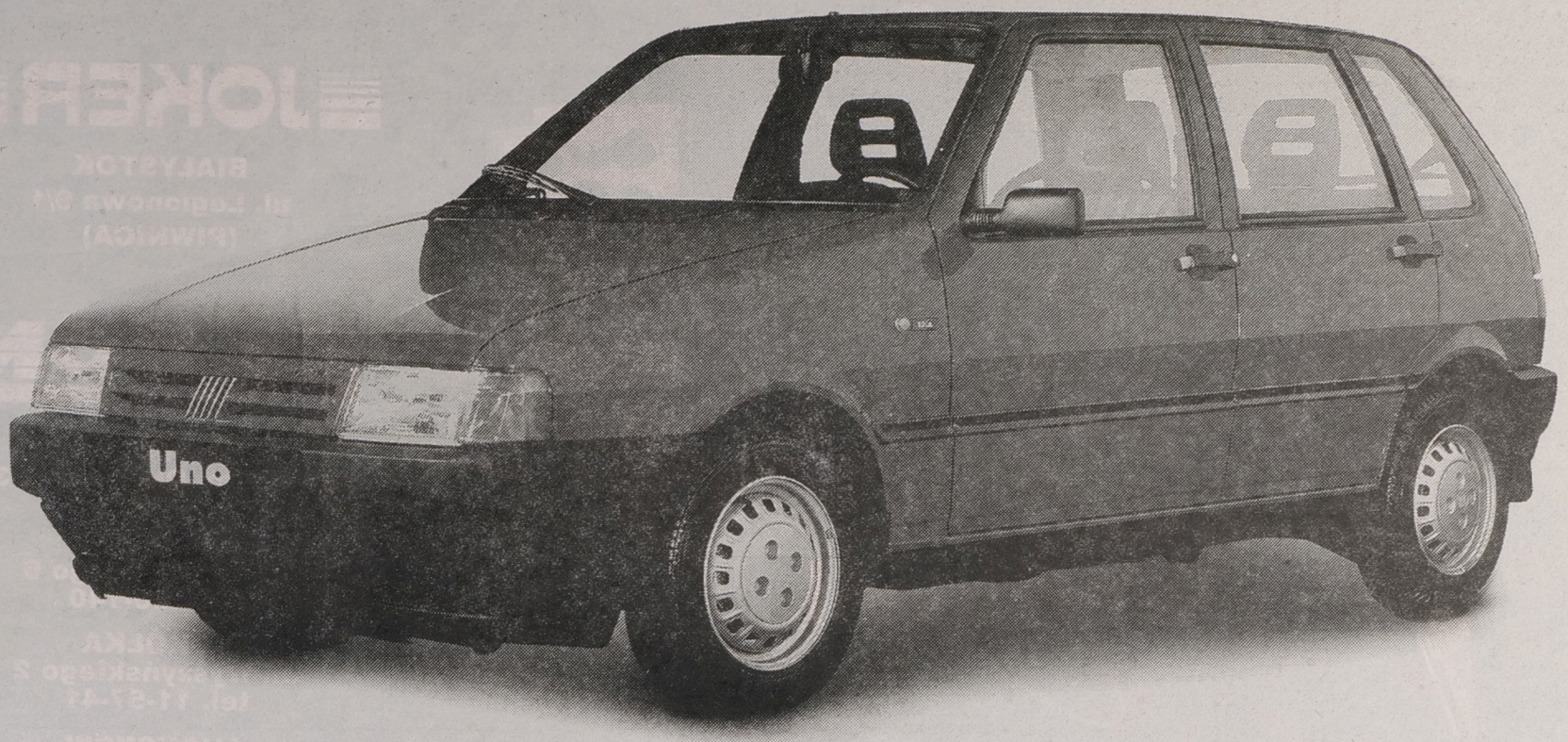

FIAT UNO + 4 KOŁA

Tylko do końca roku, kupując Fiata Uno, otrzymasz także cztery koła z oponami zimowymi, bez żadnej dopłaty*. Ten ekonomiczny i dynamiczny samochód, z trzema wersjami silnika do wyboru: 1.0 FIRE, 1.4 lub 1.7 diesel, doskonale sprawdza się na polskich drogach. Zimowe opony dadzą Ci przewagę nad innymi kierowcami, podnosząc bezpieczeństwo i zapewniając Ci lepszą kontrolę nad samochodem. Twój Fiat Uno bezpiecznie przewiezie Cię przez zimę, a potem... pomkniesz nim z całą rodziną na wakacje!



* Oferta nie może być łączona z innymi ofertami promocyjnymi.

INICJATYWA DEALERÓW FIAT

DEALERZY

KONRYS, Białystok, ul. Zwycięstwa 8f, tel. 51-63-64, 51-64-44 • **MOTOZBYT, Ełk,** ul. Suwalska 77, tel. 10-43-00, 10-41-81 • **OSCAR, Ostrołęka,** ul. Traugutta 59, tel. 60-24-63 • **PP POLMOZBYT, Białystok,** ul. Zwycięstwa 10, tel. 51-25-40, 51-73-32

Sprzęt AGD do zabudowy.



NOWA JAKOŚĆ ŻYCIA

JOKER

BIAŁYSTOK
ul. Legionowa 9/1
(PIWNICA)

ELDOM

BIAŁYSTOK
Szosa Pn.-Obwodowa 38
tel. 539-808

ŁOMŻA
Al. Piłsudskiego 6
tel. 180-140

SOKÓŁKA
ul. Wyszyńskiego 2
tel. 11-57-41

AUGUSTÓW
ul. Młyńska 7
tel. 24-48

ZAPRASZAMY NA PREZENTACJĘ SPRZETU AGD DO ZABUDOWY
SKLEP ELDOM BIAŁYSTOK 23.XI. OD GODZINY 11.00

DOGODNE RATY
ZAPEWNIAMY TRANSPORT

Zarząd Miasta Giżycka, 11-500 Giżycko, al. 1 Maja 14, tel. 55-92 lub 52-31 wew. 54, fax 52-41

ogłasza przetarg nieograniczony

☞ na opracowanie dokumentacji technicznej przebudowy linii oświetleniowych i komunalno-oświetleniowych zgodnie z aktualizacją „Modernizacji oświetlenia ulic miasta Giżycko" i warunkami technicznymi przebudowy linii ZEB S.A. Białystok.

Termin realizacji zamówienia 17.03.1997 r.

Warunkiem udziału w postępowaniu jest wniesienie wadium w wysokości 2.000 złotych w terminie do dnia 19.12.1996 r. do godziny 10.00.

Wadium należy wpłacić w kasie Urzędu Miejskiego lub przelewem na konto Urzędu Miejskiego Giżycko nr 377838-26-3620-3-91 PBK O/Giżycko.

Za okres przetrzymywania wadium nie będą zwracane odsetki.

Postępowanie nie zostało poprzedzone wstępną kwalifikacją.

Dokumentację przetargową można odebrać w siedzibie Zamawiającego, pok. nr 120 lub za zaliczeniem pocztowym.

Cena dokumentacji przetargowej - 5,00 zł.

Zamkniętą kopertę z ofertą oznaczoną "Oferta przetarg nieograniczony - Opracowanie dokumentacji przebudowy oświetlenia ulic w Giżycku - nie otwierać przed sesją otwarcia ofert" należy złożyć w siedzibie Zamawiającego, pok. 104.

Termin składania ofert upływa dnia 19.12.1996 r. o godz. 11.00.

Otwarcie ofert nastąpi w siedzibie Zamawiającego w pok. nr 104 w dniu 19.12.1996 r. o godz. 12.00.

Postępowanie będzie prowadzone z zastosowaniem obowiązkowych preferencji krajowych.

W przetargu mogą wziąć udział oferenci, którzy:

- 1. Spełniają wymagania zawarte w dokumentacji przetargowej.
- 2. Spełniają wymagania art. 22 ust. 2 Ustawy o zamówieniach publicznych z dnia 10 czerwca 1994 r.

(17544)

PPU "TORAGRA" Sp. z o.o. z siedzibą w Stawiskach, gm. Węgorzewo, tel. (0-117)77-021 ogłasza przetarg na następujące maszyny rolnicze wszystkie po remoncie:

- 1. Ciągnik C-355 - rok prod. 1973
  - cena wywoławcza - 5.150 zł
- 2. Ciągnik C-385 - rok prod. 1975
  - cena wywoławcza - 10.300 zł
- 3. Ciągnik T-15OK - rok prod. 1990
  - cena wywoławcza - 11.130 zł
- 4. Przyczepa 12 ton do ciągnika T-15OK
  - cena wywoławcza - 4.700 zł
- 5. Siewnik zbożowy Polanin szer. 6 metrów - rok prod. 1989
  - cena wywoławcza - 1.760 zł

Przetarg odbędzie się w dniu 26 listopada 1996 r. (wtorek) o godz. 11.30 w Gospodarstwie Stawiska, gm. Węgorzewo, tel. (0-117)77-021.

Ww. maszyny można obejrzeć w przeddzień przetargu w godz. 8.15-15.00 i w dniu przetargu w godz. 8.00-10.00.

Wadium w wysokości 10 procent ceny wywoławczej każdej maszyny należy wpłacić do godz. 11.30 w dniu przetargu do kasy gospodarstwa rolnego Stawiska.

Wadium przepada na rzecz sprzedającego, jeżeli żaden z uczestników przetargu, którzy wpłacili wadium, nie zaoferuje ceny równej co najmniej cenie wywoławczej danej maszyny lub wygrawszy przetarg, odstąpi od kupna.

Zastrzega się prawo wycofania sprzętu z przetargu bez podania przyczyny.

(17575)

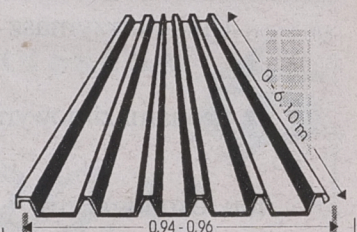

WYMIAROWE TRAPEZOWANIE BLACH
BLACHY OCYNKOWANE

do 2 m szerokości, 6,10 m długości i 1,0 mm grubości

• na materiale **własnym lub powierzonym**
• sprzedajemy blachę ocynkowaną

KRYJĄC DACH BLACHĄ TRAPEZOWANĄ W NASZYM ZAKŁADZIE, ZAOSZCZĘDZISZ NA MATERIALE I ROBOCIŹNIE.

TRAPEZ
Władysław Dąbrowski
Białystok • ul. Armii Ludowej 82
(wjazd od ulicy Raginisa w ulicę Kolbego)
w godz. 8-16 • tel/fax 752-110

BIURO REKLAM I OGŁOSZEŃ

BIAŁYSTOK • UL. SURASKA 1 • TEL./FAX 425-116

CZYNNE:

CODZIENNIE W GODZ. 7.30-17.30 SOBOTY W GODZ. 10.00-15.00

WSCHODNIE TOWARZYSTWO LEASINGOWE Sp. z o.o.

LEASING OPERACYJNY:
SAMOCHODY
MASZYNY
URZĄDZENIA
WYPOSAŻENIE BIUROWE

Białystok, ul. Fabryczna 1, tel. 538-152, tel./fax 539-500

Ciągniki rolnicze

FARM-MOT 250D (24 KM)
T-25A (30KM)
ZETOR (45, 63, 78, 92 KM)
LTZ 55A (55 KM) PRZEDNI NAPĘD

MASZYNY ROLNICZE
CLASS, KUHN, RAU, FIONA

"Globtex" s.c. - Białystok,
Al. 1000-lecia Państwa
Polskiego 4, tel./fax 539-730

PRZEDSTAWICIELSTWA:

- FMR AGROMET - TOR
  Bielsk Podlaski, ul. Żwirki i Wigury 63
  tel. 30-44-08
- PPHU AN-DY
  Ełk, ul. Suwalska 11
  tel. 10-82-83

17374

RATY
ATRAKCYJNE WARUNKI

PHU CHOINSKI PRZEDSIĘBIORSTWO HANDLOWO-USŁUGOWE
Hurtownia Materiałów Budowlanych
w Woli Zambrowskiej k. Zambrowa
tel./fax (0-86) 71-37-55



Od fundamentu po dach
Siding z USA
16 zł / 1m2 z VAT

Wyroby sprzedajemy w cenach producentów
ceny: hurtowe i detaliczne
Zapraszamy codziennie 7.00 - 17.00, sob. 7.00 - 14.00
Atrakcyjne upusty, zabezpieczamy transport.

16204

Zakład Energetyczny Białystok Spółka Akcyjna, ul. Elektryczna 13 ogłasza przetarg nieograniczony na sprzedaż następujących pojazdów:

Lp. Marka i typ	Numer inwentarzowy	Numer podwozia	Rok produkcji	Cena wywoławcza
1. NYSA 522	742–900635	374030	1977	3.000,–
2. STAR C–200	742–900659	14065	1978	6.000,–
3. NACZEPA P–214	747–900465	4894	1975	1.500,–
4. ŻUK A151M	742–900883	436968	1985	3.000,–
5. ŻUK A06B	742–900775	372048	1982	3.000,–
6. FIAT 125p	741–900684	SUP 11502342618	1980	2.500,–
7. NYSA 522	742–900939	338199	1987	2.500,–
8. STAR A244	742–900627	24401 02552	1977	7.000,–
9. TARPAN S–237	742–900971	70479	1988	2.000,–
10. ARO 243D	742–900823	0085050	1984	1.200,–
11. TARPAN S–237	742–900970	70855	1988	2.000,–
12. ARO 243D	741–900907	129171	1986	1.400,–
13. NYSA 522	742–900857	308549	1985	1.200,–
14. TARPAN S–237	742–900969	70990	1988	2.000,–
15. ROBUR LD 2202A	742–900794	29223/06161	1983	3.200,–
16. ŻUK A06M	742–900524	6969	1975	2.700,–
17. ARO 243D	741–900828	0099568	1984	1.500,–
18. ARO 243D	741–900850	0085590	1985	1.500,–
19. NYSA 522	742–900898	322128	1986	1.200,–
20. ŻUK A11B	742–900890	441165	1986	3.000,–
21. STAR 28 ŻS–4A2	743–900702	93403	1980	2.500,–

Przetarg odbędzie się dnia 5.12.1996 r. o godz. 9.30 w ZEB SA, ul. Elektryczna 13.

Osoby zainteresowane przetargiem obowiązane są wpłacić do kasy ZEB SA wadium w wysokości 10% ceny wywoławczej najpóźniej do godz. 9.15 w dniu przetargu.
Kasa czynna codziennie w godz. 7.15–9.15 i 11.30–14.00.
Wadium przepada na rzecz sprzedawcy, jeżeli żaden z uczestników licytacji nie zaoferuje ceny nabycia równej co najmniej cenie wywoławczej.
Wadium wpłaca się na określone pozycje. Do ceny nabycia będzie doliczany podatek VAT.
Samochody można oglądać na 7 dni przed przetargiem w godz. 10.00–14.00.
Pozycje 1–8 i 21 w Zakładzie Energetycznym Białystok,ul. Elektryczna 13.
Pozycja 9 w RE Ełk, ul. Sportowa 1.
Pozycje 10 i 11 w RE Augustów, ul. Elektryczna 2.
Pozycje 12–16 w RE Giżycko, ul. Armii Krajowej 1.
Pozycje 17–20 w RE Suwałki, ul. Piaskowa 1.
Zbycie pojazdów nie sprzedanych w przetargu odbędzie się w drodze rozpatrzenia ofert.
Oferty należy składać do dnia 12.12.1996 w Wydziale Transportu ZEB SA.
Zastrzega się prawo unieważnienia przetargu bez podania przyczyn.

(17520)

Zarząd Gminy Ełk ogłasza publiczny przetarg ustny na sprzedaż nieruchomości położonych w niżej podanych miejscowościach:

1. Nieruchomości przeznaczone na cele mieszkalne:

- Obręb Bobry - nieruchomość zabudowana budynkiem po byłej szkole oraz budynkami gospodarczymi, oznaczona numerem działki 31 o powierzchni ogólnej 1,30 ha. Nieruchomość położona w pobliżu szosy Ełk-Białystok. Cena wywoławcza wynosi 33.900,-. Wadium 4.000,-.
- Obręb Rydzewo - nieruchomość zabudowana budynkiem mieszkalnym przeznaczonym do remontu kapitalnego. Cena wywoławcza została obniżona i wynosi 6.300,-. Wadium 700,-.
- Obręb Przykopka
  - lokal mieszkalny położony w budynku znajdującym się na działce nr 83/2 wraz z ułamkową częścią gruntu w udziale 1130/3600 oraz gospodarczy położony na działce 83/3 z udziałem w gruncie wynoszącym 200/600. Cena wywoławcza 4.710,-. Wadium 500,-.
  - lokal mieszkalny w budynku znajdującym się na działce 83/2 wraz z ułamkową częścią gruntu wynoszącą 1069/3600 oraz gospodarczy położony na działce nr 83/3 z udziałem w gruncie 200/600.
- Obręb Giże - działka nr 11 o pow. 0,06 ha. Cena wywoławcza 570,-. Wadium 50,-.

2. Nieruchomości przeznaczone na cele rolnicze:

- Obręb Karbowskie - działka nr 108 o powierzchni ogólnej 1,00 ha. Cena wywoławcza 1.400,-. Wadium 200,-.
- Obręb Przykopka - działka nr 108 o powierzchni ogólnej 1,54 ha. Cena wywoławcza 1.850,-. Wadium 200,-.
- Obręb Mostołty - działka nr 117 o powierzchni 2,50 ha. Cena wywoławcza została obniżona i wynosi 4.000,-. Wadium 500,-.

Uwaga: do ceny osiągniętej w przetargu zostanie:

» - doliczony podatek VAT w wysokości 7% od budynku mieszkalnego oraz 22% od budynków gospodarczych
» - koszty okazania granic oraz szacunku biegłego.
» Przetarg odbędzie się w dniu 6 grudnia 1996 r. o godz. 10.00 w lokalu Urzędu Gminy Ełk, ul. Armii Krajowej 3.

Warunkiem przystąpienia do przetargu jest wpłacenie wadium podanego jak wyżej w dniu przetargu do kasy tutejszego Urzędu najpóźniej do godziny 9.30.
Wpłacone wadium przepada:
1) jeżeli nabywcy uchylą się od zawarcia umowy notarialnej w wyznaczonym dniu i godzinie
2) jeżeli uczestnicy przetargu nie zgłoszą postąpienia.
Zastrzega się prawo odstąpienia od przeprowadzenia przetargu lub jego unieważnienia bez podania przyczyny.

(17587)

BIAŁYSTOK-STAROSIELCE
ul. Klepacka 1/1
tel./fax 546-275
tel. 546-004
EmAn

WĘGIEL • KOKS • WĘGIEL
❑ CEMENT ❑ PAPA ❑ STAL I INNE

TARTAK
❑ TARCICA OBRZYNANA
❑ WIĘŹBY DACHOWE

ZAPEWNIAMY TRANSPORT

17071

mirpo
15-620 Białystok
ul. Elewatorska 29 · tel. 513-743
SKUP
złomu stalowego
w cenie od 80 do 150 zł/t
złomu żeliwnego
w cenie od 120 do 200 zł/t
Większe ilości odbieramy własnym transportem

OGŁOSZENIE PRASOWE

Komornik Sądu Rejonowego w GIŻYCKU rewiru I

zawiadamia,

że dnia 3.01.1997 r. o godz. 10.00 w Sądzie Rejonowym - W GIŻYCKU przy ul. Warszawska 28 sala nr,

odbedzie się

PIERWSZA LICYTACJA NIERUCHOMOŚCI

składającej się z:
działka zabudowana budynkiem produkcyjno-administracyjnym
położonej:
Giżycko, Gajewo, ul. Suwalska 10,
mającej urządzoną księgę wieczystą nr KW 17125
w: Sąd Rejonowy Wydz. Ksiąg Wieczystych
stanowiącej własność:
Luberda Zbigniew Ireneusz, data urodzenia: 57.11.10,
imię ojca: Czesław,
11-500 Giżycko, Gajewo, ul. Suwalska 10.

Nieruchomość oszacowana została na kwotę 25.573,00 zł.
Cena wywołania wynosi: 19.179,75 zl.

Przystępujący do przetargu zobowiązany jest złożyć rękojmię w wysokości 2.557,30 zł w gotówce lub książeczce oszczędnościowej.

(17592)

OGŁOSZENIE PRASOWE

Komornik Sądu Rejonowego w Giżycku rewiru II w Węgorzewie

zawiadamia,

że dnia 1996.12.13 o godz. 10.00 w Sądzie Rejonowym - Roki Sądowe w Węgorzewie przy ul. 3 Maja 2, sala nr 9,

odbędzie się

PIERWSZA LICYTACJA NIERUCHOMOŚCI

składającej się z:
gospodarstwo rolne wraz z zabudowaniami położonej w miejscowości Botkuny,
mającej urządzoną księgę wieczystą nr KW 1720
w: Wydziale Ksiąg Wieczystych w Ełku
stanowiącej własność:
Chełski Józef, imię ojca: Józef,
19-500 Gołdap, Botkuny.

Nieruchomość oszacowana została na kwotę 16.945,00 zł.
Cena wywołania wynosi 12.708,75 zł.

Przystępujący do przetargu zobowiązany jest złożyć rękojmię w wysokości 1.694,50 zł w gotówce lub książeczce oszczędnościowej.

(17593)

SALON • SERWIS • CZĘŚCI

Kontyngent '97
☆ KA ☆ FIESTA ☆ ESCORT COMBI ☆ MONDEO ☆ SCORPIO ☆
❑ ESCORT i TRANSIT z Płońska ❑

Ford
Spectrum
Twój dealer od 1992 r.

Atrakcyjne oferty ubezpieczeniowe
Forda Escorta
kupisz już od 32.300 zł!

BIAŁYSTOK, al. Jana Pawła II 88 (d. UL. ZWYCIĘSTWA)
TEL./FAX 516-911, 516-034, TEL. 518-279, 516-185

17075A

Rejon Energetyczny Łomża informuje o planowanych przerwach w dostawie energii elektrycznej w godz. od 7.30 do 15.00:

✗ 1. w dniu 25.11.1996 r. dla odbiorców zamieszkałych w **Łomży** przy ulicy: Sikorskiego (od Kierzkowej do Zdrojowej), Marynarskiej, Dwornej (od Sikorskiego do Marynarskiej), hotel Załom;
✗ 2. w dniach od 25.11 do 28.11.1996 r. dla odbiorców zamieszkałych w miejscowościach: Kozioł, Łacha, Szablaki, Szablaki Popiołki, Górszczyzna;
✗ 3. w dniu 26.11.1996 r. dla odbiorców zamieszkałych w **Łomży** przy ulicy: Piłsudskiego (od al. Legionów do dawnej bazy Spółdzielni Ogrodniczo-Pszczelarskiej), obiekty na terenie bazy WZGS przy ul. Piłsudskiego;
✗ 4. w dniu 26.11.1996 r. dla odbiorców zamieszkałych w **Łomży** przy ulicy: Łąkowej, Stacha Konwy (od Nadnarwiańskiej do Pięknej), Nadnarwiańskiej (od Stacha Konwy w kier. Jednaczewa);
✗ 5. w dniu 27.11.1996 r. dla odbiorców zamieszkałych w **Grajewie** przy ulicy: Łaziennej, Dolnej, Górnej, Zielonej, 1 Maja, Koszarowej, Konstytucji 3 Maja, Skośnej, Wiktorowej, kino przy ul. Wojska Polskiego.

Wyłączenia są spowodowane koniecznością przeprowadzania robót związanych z konserwacją urządzeń energetycznych. Bliższych informacji udziela RE Łomża, tel. 16-34-61 w. 268.

(17597)

SAMSUNG ELECTRONICS

To, co najlepsze

Telewizor, będący klasą dla siebie.

JOKER

- Przekątna ekranu (całkowita/widoczna) 70/66 cm i 63/59
- Superpłaski kineskop Ultra Bio Vision
- Technologia Invar
- CTI wyostrzanie konturów barw
- Polskie menu
- Wyświetlacz ekranowy (OSD)
- Zegar obsługiwany przez telegazetę
- Wyłącznik czasowy
- Wzmacniacz obrazu
- Tuner z syntezą częstotliwości
- ATS
- 100 komórek pamięci programów
- Pasmo hyperband
- Telegazeta z pamięcią stron
- VIT (zgodny z NTSC poprzez eurozłącze)
- Dźwięk stereo / dwukanałowy
- Muzyczna moc wyjściowa 2 x 30 W
- Ergonomiczny pilot
- Gniazda we/wyj. S-VHS
- Eurozłącze
- Gniazdo wejściowe AV na przedniej ściance
- Gniazdo słuchawek

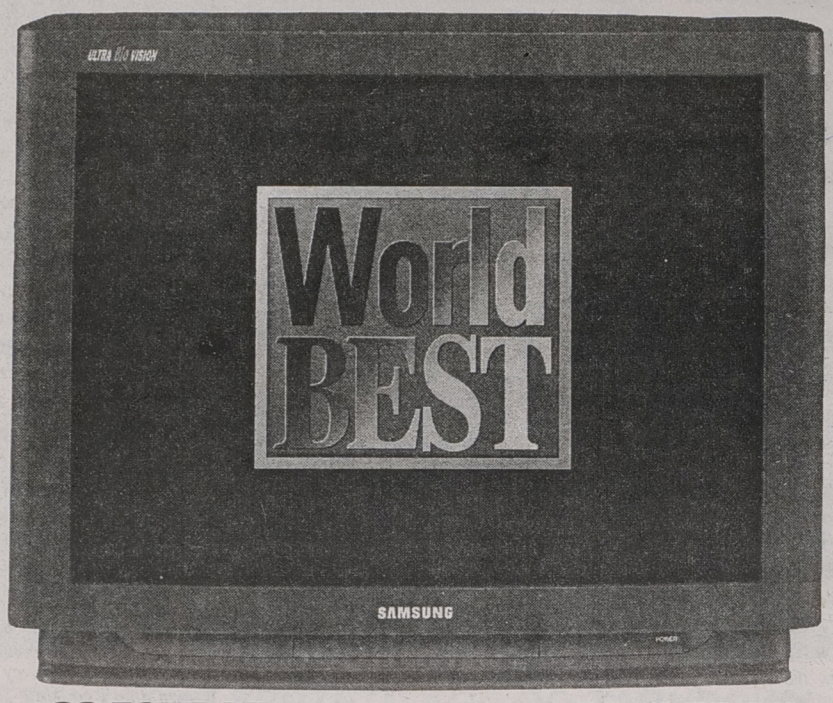

CS-7277 PT CS-6277 PT

DOGODNE RATY
ZAPEWNIAMY TRANSPORT

BIAŁYSTOK
ul. Legionowa 9/1
(PIWNICA)
tel.420-644

ELDOM

BIAŁYSTOK
Szosa Pn.-Obwodowa 38
tel. 539-808

ŁOMŻA
Al. Piłsudskiego 6
tel. 180-140

SOKÓŁKA
ul. Wyszyńskiego 2
tel. 11-57-41

AUGUSTÓW
ul. Młyńska 7
tel. 24-48

KARO
Białystok, ul. Lipowa 6
tel. 324-424

Likwidator Przedsiębiorstwa Gospodarki Komunalnej Sp. z o.o. w Zambrowie w likwidacji ogłasza II przetarg na sprzedaż niżej wymienionych środków trwałych:

1. Stół probierczy do pomp wtrysk. PW-8 nowy, ... rok prod. 1986 .....cena 3500 zł
2. Stół probierczy do prądnic S-2C nowy, ... rok prod. 1986 .....cena 2000 zł
3. Star A-28 asenizacyjny ..... rok prod. 1983 .....cena 2500 zł
4. Przyczepa D732 wywrotka ..... rok prod. 1985 .....cena 3000 zł
5. Ciągnik siodłowy jelcz 317D i cementonaczepa CM 181-EM, ... rok prod. 1988 .....cena 30.000 zł
6. Przyczepa D-47B wywrotka, ... rok prod. 1979 .....cena 3000 zł
7. Star 200 W ..... rok prod. 1987 .....cena 10.000 zł
8. Ciągnik Ursus C-360 ..... rok prod. 1987 .....cena 9000 zł
9. Żuk A 13P skrzynia ..... rok prod. 1981 .....cena 2.500 zł
10. Nysa 522 mikrobus ..... rok prod. 1989 .....cena 2.000 zł
11. Przyczepa dwukółka do dłużycy ..... cena 400 zł
12. Star 28 ..... rok prod. 1986 .....cena 1.200 zł
13. Barakowóz na kołach ..... cena 500 zł

Przetarg odbędzie się w dniu 3.12.1996 r. o godz. 10.00 w siedzibie spółki w Zambrowie ul. Polowa 19. W przetargu mogą wziąć udział osoby, które wpłacą w kasie Spółki wadium w wysokości 10% ceny wywoławczej (cena zawiera podatek VAT) najpóźniej do godz. 9.30 w dniu przetargu.
Wadium przepada na rzecz sprzedawcy, jeżeli żaden z uczestników nie zaoferuje ceny nabycia równej co najmniej cenie wywoławczej lub nie wykona zobowiązań wynikających z przetargu. Wadium podlega zwrotowi bezpośrednio po licytacji oferentom, których oferty nie zostały przyjęte.
Wadium zalicza się w poczet ceny nabycia. Ww. środki trwałe można oglądać na bazie Spółki w Zambrowie ul. Polowa 19 w dni robocze.
Likwidator zastrzega sobie prawo unieważnienia przetargu w całości lub jego części bez podania przyczyn.

(17596)

AWRSP O/T Olsztyn

Gospodarstwo Rolne w Łankiejmach
w Administrowaniu

ogłasza przetarg na sprzedaż:

1. Kombajny zbożowe "Bizon Super" szt. 3
2. Opryskiwacz "Ślęza 1001" szt. 1
3. Siewnik do buraków "Pneumasen" szt. 1
4. Waga inwentarzowa szt. 1
5. Naczepa "1 PTS-9" szt. 1

Przetarg odbędzie się w siedzibie Gospodarstwa w dniu 9 grudnia 1996 r. o godz.10.
Wadium w wysokości 10% ceny wywoławczej należy wpłacić do kasy Gospodarstwa do godziny 9 w dniu przetargu.
Wykaz maszyn wraz z cenami wywoławczymi znajduje się w siedzibie Gospodarstwa. Informacja telefoniczna, tel. Korsze 107 lub 122.
Zastrzega się prawo unieważnienia przetargu bez podania przyczyn.

(17606)

SUCHY TYNK
płyty gipsowo-kartonowe
zwykłe gr. 9,5; 12,5
wodoodporne
ognioochronne
ceny bez VAT
Pn-pt 8.00-16.00, sob. 8.00-13.00
Korzystne rabaty, transport do odbiorcy
PREFBUD 15-182 Białystok
ul. 27 Lipca 62 • tel/fax 539-281

WAREX Ignatki koło Białegostoku
tel. (085) 632-619
Producent betonowych bloczków fundamentowych.
38 x 25 x 12
ciężar 25 kg
Niemiecka technologia za przystępną cenę
ZAPEWNIAMY TRANSPORT
ZAPRASZAMY w godz.: 7⁰⁰ - 16⁰⁰
17133

SPROSTOWANIE

w ogłoszeniu przetargowym Business Investment Group Oddział w Ełku z dnia 19.11.1996 r. podano dopisek na kopertach ofertowych "PRZETARG-GIG", winno być "PRZETARG-BIG". Za pomyłkę przepraszamy.

17615

Wojewoda Suwalski ogłasza przetarg na świadczenie usług medycznych na rzecz mieszkańców uprawnionych do bezpłatnych świadczeń leczniczych w zakresie:

teren działania Zakładu Opieki Zdrowotnej w Augustowie

- - usług okulistycznych, laryngologicznych, dyżurów lekarskich.

Szczegółowych informacji w tej sprawie udziela dyrektor Zakładu Opieki Zdrowotnej w Augustowie.
Oferty powinny zawierać informacje zgodnie z paragrafem 14 rozporządzenia Ministra Zdrowia i Opieki Społecznej z dnia 5 sierpnia 1993 roku w sprawie ogólnych warunków, trybu zawierania i rozwiązywania umów o udzielanie świadczeń zdrowotnych oraz trybu ustalania i rozliczania należności za te świadczenia (Dz.U. 76, poz. 363).
Oferty należy składać do Wydziału Zdrowia Urzędu Wojewódzkiego w Suwałkach, ul. Noniewicza 10. 16-400 Suwałki w terminie 14 dni od daty ukazania się ogłoszenia. Przetarg odbędzie się w Wydziale Zdrowia Urzędu Wojewódzkiego w Suwałkach, dnia 20 grudnia 1996 roku o godz. 10.00.

Zastrzegam prawo do odwołania przetargu oraz do przesunięcia terminu składnia ofert.

(17584)

IVECO Autoryzowany Dealer
Serwis, części
PROMOCJA!
Leasing 0%
Raty
Pakiet ubezpieczeniowy
Gwarancja 2 lata lub 200 tys. km.
17294
TOP MOTORS Białystok,
ul. Wierzbowa 10, tel./fax 516-815, tel. 522-907
ul. Składowa 7, tel. 441-631, 441-702
BANK BPH
BANK PRZEMYSŁOWO-HANDLOWY
Białystok, ul. I Armii WP 7A, tel. 751-016, w. 23, 26, 30

17614

Chcesz, aby Twój Pub był atrakcyjny?

Zamontuj sprzęt do rozlewu piwa bezalkoholowego Browaru Dojlidy Białystok. Markowe piwo, eleganckie kolumny, bezawaryjny sprzęt, profesjonalne przeglądy.

Kontakt: tel. 410-288, 414-829, 410-430 w. 15

1768 DOJLIDY BROWAR BIAŁYSTOK

STOLBUD Sokółka S.A. ZAPRASZAMY P.K.U. SA&SZA s.c.

do nowo otwartej hurtowni materiałów budowlanych

Polecamy: stolarkę budowlaną

ZSB "Stolbud" S.A., Sokółka

oraz

cement, wapno, suchy tynk + akcesoria materiały izolacyjne.

Hurtownia nr 2

Białystok, ul. Plażowa 2 (vis-á-vis II Urzędu Skarbowego)

tel. 412-003, 412-053, fax 752-778

17116

Autoryzowany dystrybutor firmy

projekt i transport gratis

meble sklepowe i magazynowe

Bi design

meble z rury
meble metalowe
szkło hartowane
regały i stojaki z drutu
lady,stanowiska kasowe
wózki,koszyki,manekiny,
i inne akcesoria sklepowe

tel./fax 455-291,
tel. 423-671 w. 399
ul. Handlowa 7 15-399 Białystok

17234

OŚRODEK DOSKONALENIA KADR NOT

w Białymstoku

NOT

ogłasza nabór na kursy:

❑ *Kurs języka niemieckiego przygotowujący do matury i egzaminów wstępnych.*

❑ *Kursy komputerowe - podstawowe i specjalistyczne.*

Zapisy: Ośrodek Doskonalenia Kadr NOT Białystok, ul. M. C. Skłodowskiej 2, tel. 42-12-75, pok. 113

17412

Zarząd Gminy Zbójna

zawiadamia, zgodnie z art. 18, ust. 2, pkt. 4 ustawy z dnia 7 lipca 1994 r. o zagospodarowaniu przestrzennym (Dz.U. nr 89, poz. 415) oraz uchwałą Rady Gminy Zbójna nr 84/XVII/96 z dnia 6 listopada 1996 r. o przystąpieniu do sporządzenia zmiany miejscowego planu zagospodarowania przestrzennego obejmującego działkę nr 167 położoną na terenie wsi Pianki.

Przedmiotem zmiany planu jest przeznaczenie terenu pod wysypisko odpadów stałych.

Wnioski do planu mogą być zgłaszane w terminie do 12.12.1996 r. w Urzędzie Gminy w Zbójnej, pokój nr 12 w godz. 8.00-14.00.

(17550)

Doc. TOMASZOWI SOSZKA

Zespołowi Lekarzy i Pielęgniarek

z Oddziału Ginekologicznego Wojewódzkiego Szpitala Zespolonego w Suwałkach.

Serdecznie dziękuje za opiekę medyczną pacientka Alicja Puczyłowska

(17594)



Nasze biuro ogłoszeń Białystok, ul. Suraska 1 tel./fax 42-51-16

Koło Hodowców Gołębi Rasowych

w Giżycku

zaprasza na:

V Wystawę Gołębi Rasowych

Hodowcy z całej Polski zaprezentują ponad 300 gołębi w 50 rasach polskich i zagranicznych.

UWAGA!

Przy wystawie będzie giełda gołębi.

Giżycko MDK, ul. Konarskiego 8, sobota 23.11.96 r. godz. 12.00 - 18.00. Niedziela 24.11.96 r. godz. 8.00 - 14.00.

(17537)

919 NAGRÓD

BILET lotniczy - TELEWIZOR - BAL karnawałowy oraz 916 innych nagród w konkursie:

Super TAXI 919

Korzystaj z usług TAXI 919 i wygraj !

Kupon konkursowy otrzymasz jadąc taksówką 919.

współczesna stm reklama & public relations LOT

17479

HURTOWNIA TKANIN

PH Vulcana s.c. Białystok, ul. Magnoliowa 3, tel./fax 616-216

oferuje:

Tkaniny:
surówka, drelich, flanela, pościelowe (białe, drukowane, kora), komplety pościeli, poliester (sukienkowe, bluzkowe, garsonkowe)
Dzianiny:
podszewki, dresowe (błysk), techniczne, siatka, szemeza, fartuchowe

17460

ZAPRASZAMY
godz. 8.00-17.00

WĘGIEL

PW BAZAROL s.c.

KOKS, MIAŁ, CEMENT

CEGŁA ELEWACYJNA, oraz inne materiały budowlane

NISKIE CENY

Zapewniamy transport odbiorcom hurtowym upusty

Księżyno, ul. Alberta 6 tel. 632-289

17413

PRACA

❑ ZATRUDNIĘ

"(0-85)325-681-TUK". Agentów licencjonowanych, Warszawska 40. 48672

BMB Promotions zatrudni współpracowników z okolic: Siemiatycz, Hajnówki, Bielska Podlaskiego, Grajewa, Ełku, Węgorzewa. Wskazane posiadanie telefonu. Informacja: ☎(0-85)523-225 w.104 do godz. 16.00, ☎(0-85)414-191 po godz. 18.00. Praca w reklamie i promocji. 50995

DO pozyskania drewna -las. ☎(0-85)448-614. 50152

FIRMA przyjmie elektromechaników niepalących wiek do 28 lat, ☎433-250. 51023

FIRMA zatrudni elektromechaników, niepalących do 28 lat. ☎433-250. 51064

FIRMA zatrudni pracownika w dziale marketingu. Wymagana znajomość j. angielskiego. ☎750-534. 50648

KIEROWNIKA sklepu RTV, Hajnówka, konieczna znajomość elektroniki. ☎(0-86)75-26-13. 50178

KOBIETĘ w średnim wieku do dziecka. ☎545-348. 51186

LEGALNA praca, Belgia, Biuro Podróży "BB" Grajewo. ☎(0-86)72-38-86. 50743

POSZUKUJĘ niani. ☎44-56-71. 51384

PRACA chałupnicza, Leśniewscy, 19-203 Grajewo, Południe 6/25, znaczek 3,50. 50112

USA -WIZY, ☎(0-89)273-000. 49013

ZAROBEK 3000,-. Przyślij znaczek i kupon. Sokołów Podlaski, Spółdzielcza 5/15. 49995

ZATRUDNIĘ cieśli budowlanych. ☎42-41-14, ☎44-18-69. 50540

ZATRUDNIĘ murarza. ☎419-445 po 18.00. 51102

ZBIÓR pomarańczy. Telefon 0-81/78-21-04. 51136

❑ SZUKAM PRACY

IVECO 2 t transport. ☎543-729. 50485

NIERUCHOMOŚCI

❑ AGENCJE

"(0-85)325-681": Biuro Rzeczoznawcy, Warszawska 40. 48670

"ARKADIA". Atrakcyjne oferty. Łomża ☎(0-86)187-779. 50088

"DOMINIUM". Nieruchomości -Kupno -Sprzedaż -Wynajem -Lipowa 4, ☎416-842, 435-185. 46754

"FORUM" Nieruchomości -Kupno -Sprzedaż -Wynajem -Wycena. Lipowa 4, ☎43-64-83. 51003

"HEMA" Kupno. Sprzedaż. Wynajem. Wycena nieruchomości. Legionowa 14/16, ☎326-235. 50283

"LOKAL" ☎42-87-53. Wyszyńskiego 3. Mieszkania, domy - kupno, sprzedaż, wynajem. 49428

"MAZURY" -Ełk, ul. Małeckich 2, ☎(087)10-30-21. 49528

EŁK, Lokum, nieruchomość (11.00-17.00). ☎(0-87)10-17-01. 50750

GRAJEWO Agencja "UNIVERS" Nieruchomości, ☎(086)72-26-23. 50247

PODLASKA Agencja Nieruchomości. Wyszyńskiego 3, ☎42-89-17. 38381

❑ KUPIĘ

(0-85)42-17-56 małe mieszkania, działki "Wschodnia". 47206

ATRAKCYJNE gospodarstwo rolne na trasie Ełk -Białystok -kupi DOMINIUM, ☎435-185. 51359

GOSPODARSTWO duże do 30 ha, ☎(086)72-65-06. 51394

GOSPODARSTWO nad jeziorem. Oferty: 05-802 Pruszków ul. Twarda 9. 50065

LAS. ☎(0-85)455-063 po 16.00. 50257

LOKAL handlowy lub dom z lokalem w Grajewie, ☎(086)72-21-70. 50577

MAŁE dwupokojowe w Wysokiem Mazowieckiem. ☎(0-22)629-49-76. 50719

MIESZKANIE do 40.000 zł. ☎510-960. 50742

❑ SPRZEDAM

1,1 ha pilnie, Cegielnia Koplany -sklep. 49902

1,4 ha nad jeziorem k.Ełku, ☎(0-87)10-67-96. 50530

2 ha ziemi nad jeziorem. Przytuły 17, 19-325 Straduny. 51340

6800 mkw., Szosa Północno-Obwodowa, ☎542-805. 50807

BUDOWLANA 7.000 mkw. ze stawem 6 km Białegostoku. ☎411-684. 51092

BUDYNEK usługowo-mieszkalny 21x9 nie wykończony. Działka 1500. Grajewo ☎(0-86)72-27-11. 49744

BUDYNKI przy lesie, działka. Sobole, gm. Wieliczki. ☎(0-116)342-25. 50726

DOM, 1 ha ziemi. Pomiany, Liszewska Janina. Augustów, Śródmieście 3/41, ☎(0-119)45-471. 50709

DOMEK, rzeka, las 7 km Białegostoku. Dziki 10. ☎411-684. 51089

DOM stan surowy. Mońki ☎(0-85)16-21-82. 49855

DOM z działką, Nurzec-Stacja. ☎(0-85)55-43-17 w.207. 50790

DZIAŁKĘ 1800 mkw. Sochonie. ☎633-961. 50849

DZIAŁKĘ budowlaną 29 a (z wodą). Drahle 31 k.Sokółki. 50861

DZIAŁKĘ nad Zalewem w Zambrowie, uzbrojoną z decyzją zabudowy. ☎(0-86)71-27-36. 50685

EŁK -mieszkanie 48 mkw., ☎(087)10-17-01. 51164

GOSPODARSTWO 12 ha z budynkami, Radaszkiewicz Marian, Filipów III, 16-424 Filipów. 51096

GOSPODARSTWO nad jeziorem. Lokum ☎(0-87)10-17-01. 50755

HALE, stan surowy. Ełk ☎(0-87)10-17-01. 50754

KIOSK z lodami (Kleszczele). ☎(0-85)554-316 w.91. 50002

KOMFORTOWE, 3-pokojowe, 64 mkw.,IIp, wieżowiec. ☎326-963. 50789

M-5, 72 mkw., I piętro. Augustów ☎45-662 po 16.00. 49988

MIESZKANIE M-4 Grajewo, ☎(0-86)72-79-32. 50741

NOTARIALNIE sklep, centrum Ełku. ☎(0-87)102-433. 50720

PLAC budowlany, dom. Bielsk ☎30-50-62. 50897

SIEDLISKO 37 a. Rogienice. ☎(0-86)187-779. 50629

SIEDLISKO z zabudowaniami 2,70 ha w Czyżewie. ☎(0-86)775-012 po 18.00. 51220

SOKÓŁKA -sprzedam dom, ☎11-37-57. 50607

SPRZEDAM -wynajmę sklep. Grajewo, ☎(0-86)72-45-36. 49992

SPRZEDAM działki budowlane w Sokółce przy ul. Sikorskiego (między szpitalem, a ZUS-em). ☎Białystok (0-85)754-050 lub 761-611 w godz. 7.00- 15.00. 50271

SZEREGÓWKĘ. Łapy, Spółdzielcza 16. ☎(0-85)15-32-09. 51231

TRZYPOKOJOWE mieszkanie, centrum IVp. ☎423-885. 50745

ZABUDOWANIA, Wąsosz, 0,5 ha. ☎(0-86)72-28-00. 50725

❑ POSZUKUJĘ

FIRMA poszukuje lokali handlowych w Giżycku, Orzyszu, Węgorzewie. ☎(0-878)55-08. 51373

❑ WYNAJMĘ

HALA nieocieplana 360 mkw. ☎(0-86)166-796. 51338

LOKAL, 38 mkw. w Bielsku Podlaskim do wynajęcia. ☎(0-85)30-45-35. 51254

STANCJA dziewczynie. ☎613-246. 50751

SZUKAM 2, 3-pokojowe z telefonem. ☎10-23-73. 50978

SZUKAM garażu okolice Młynowej. ☎444-755. 51212

USŁUGI

❑ BUDOWA, REMONT

"KONKURENCJA", roboty budowlane. Piłsudskiego 88. Łomża ☎188-281 w. 64 51334

AUTOMATYCZNE otwieranie drzwi garażowych, bram. sterowanie pilotem. ☎445-130. 49568

DROBNE naprawy, tapetowanie, glazura, ☎185-878. 50738

DRZWI harmonijkowe. ☎445-151. 50579

OKNA PCV, system K.B.E. -producent, ☎515-822, ☎514-809. 48814

SPRZEDAM cegłę rozbiórkową. Grajewo ☎72-30-15 po 16.00. 50813

SUSZENIE drzewa. ☎(0-119)42-229 lub ☎(0-119)52-48. 50710

❑ AGD, RTV

AUTOMATYCZNE pralki -naprawa. ☎444-610. 49705

❑ TRANSPORT

CIĘŻAROWY (dłużyca). ☎631-873. 48217

IVECO bus 2 t. ☎543-729. 50487

MIKROBUS 9-osobowy do wynajęcia. ☎30-54-47. 50922

TRANSPORT 25 ton, dłużyce. ☎503-159. 51013

TRANSPORT samochodów, zagranica, tanio. ☎30-54-47. 50910

USŁUGI transportowe bus 1,2 t + hak, VAT, ☎(086)71-41-42, (086)71-85-97. 50441

VOLVO 4-10 t, winda, ☎425-762,455-273. 48122

WYJAZDY po tanie samochody, Belgia. ☎30-54-47. 50919

WYPOŻYCZAM lawetę, Perlejewo, ☎(0-86)77-58-63 -wieczorem. 48684

ŻWIR. ☎326-717. 46782

❒ INNE

CZYSZCZENIE, malowanie kożuchów. Mońki, Słowackiego 67. ☎162-830.

DRZWI WZMOCNIONE, ANTYWŁAMANIOWE, ZAMKI, MONTAŻ, CENTRUM TECHNIKI ZABEZPIECZENIA MIENIA, ☎539-036. 45924

NAPRAWA pilarek. Zwycięstwa 47. ☎ 52-34-52. 50529

NAPRAWA podnośników hydraulicznych. Łomża, ul. Wąska 40, ☎188-527. 50802

OBRAZY, kopie na zamówienie. ☎541-343. 51336

OKULARY -10% bonifikaty stałym klientom. "Rzemieślnik II", Św. Rocha 13/15. 50143

PIECZĄTKI "Echo", Suraska 1, ☎420-193. 49305

ROLETY okienne przeciwsłoneczne, dekoracyjne. ☎616-644. 50825

SYSTEMY alarmowe, serwis, montaż. ☎445-130. 49567

SZYCIE i przeróbki futer, ☎435-796, ul. Warszawska 9. 50716

SZYJĘ, przerabiam kołdry, Towarowa 6 (piwnica). 46778

TAPICERKA. ☎43-14-73. 47983

TAPICERSTWO, ☎431-835. 47982

U.S.A. Firma MTZ: wyjazdy do USA, wypadki, spadki, biznes. ☎(0-85)41-70-74 (9-17). 51267

USG codziennie. Informacja całodobowa, ☎446-437. 46893

WIELKI konkurs Radiotaxi 32-32-32. Atrakcyjne nagrody! Zapraszamy! 50068

ZESPÓŁ Muzyczny "INCOGNITO BRASS", wesela, bankiety, ☎375-532. 47960

AUTO-MOTO

❒ KUPIĘ

"(0-85)325-681-TUK". Ubezpieczenia, Białystok, Warszawska 40. 50783

AUTO-SZROT skup aut powypadkowych, złomowanych. Sprzedaż części. Nowa Wieś Ełcka, ☎(0-87) 19-73-84. 49387

AUTO-ZŁOM skup samochodów złomowanych, powypadkowych. Sprzedaż części, Sokółka, ☎(0-85)11-56-68. 50788

AUTOKOMIS "WaZ". Zwycięstwa 10. Skup -Zamiany -Raty. 49340

KOPARKĘ K406, równiarkę drogową. Grajewo ☎72-30-15 po 16.00. 51224

POWYPADKOWE uszkodzone. ☎111-329. 50818

❒ SPRZEDAM

"AUTO Komis" Hotel "Leśny" Zwycięstwa 77 przyjmuje samochody. Sprzedaż- kupno- zamiana- raty-leasing. Skupuję i płacę 80% ceny giełdowej od 1990 roku produkcji. ☎511-641, ☎909271369. 49895

"AUTOKOMIS" ul. Botaniczna 3. Kupno- zamiany. Polonezy nowe, używane- atrakcyjne raty PTS do 7 lat. ☎44-55-48, ☎410-465. 49202

125P (1980/86), 1900 zł, ☎15-44-45. 51021

125P (1981/82), 18 mil, ☎540-863. 50930

125P (1981/82), 2.000,-. ☎(0-86)78-25-38. 51217

126 bis, tanio. ☎542-958. 50833

126P (1983), ☎435-732. 50798

126P (1986) po remoncie. ☎(0-85)101-352. 50832

126P (1988). ☎(0-86)75-45-77. 50837

126P (1993). ☎522-220 (po 16.00). 51262

126P (1993) tanio, Augustów, ☎39-87. 51315

126P (1995), 5000 km, 9.200,-, polonez (1994), 14000,- ☎761-067. 50924

126P (XI 1991). ☎(0-86)755-210. 50896

126P (XII 1988). ☎(0-87)67-45-62. 50839

ALFA romeo 1.5 (1982). ☎15-64-50. 50826

AUDI 100 (1985), bdb. ☎613-582. 50824

AUDI 80 (1979). Gołdap, ☎15-33-20. 50447

AUDI 80 (1991), grzecznościowy ☎(0-86)752-789. 50575

AUDI 80, (1991), ☎(0-119)45-133. 51133

AUDI awant quattro (1990), 2.200,-, Brańsk, ☎375-775 po 16.00. 51197

AUTO-SZYBY sprzedaż, montaż. Ełk, Suwalska 82, ☎(087)10-55-41 wewn. 321. 49437

AUTOKOMIS, Narewska 26a. Kupno. Sprzedaż. Zamiana. Raty. PTS możliwosc kupna samochodu bez I wpłaty, bez żyrantów. ☎511-335, ☎511-325. 49983

BLACHARKA, szyby, podzespoły moskwicza, oki, niwy, tawrii, samary. ☎(0-85)44-17-19. 51195

BMW 318 (1980), fiat argenta, kadett (1987), powypadkowy. ☎32-32-25. 50827

BMW 318 (1985) pilnie. ☎(0-87)66-43-36. 48452

BMW 320(1986). ☎539-484. 50828

BMW 324D (1988), 14.500,-. ☎(0-29)668-378. 50823

CIĄGNIK MF-255 (1986), Górskie 33, gm. Rutki. 51215

CITROENA C-15D, 14.000,- (1990). ☎(0-85)557-190. 50829

CITROEN BX-14 (1991), bezwypadkowy, ☎(0-85)444-165. 51204

CITROEN GSA (1984), cena 5,5. ☎(0-86)77-40-77. 50673

CZĘŚCI vw bus MB 307D. ☎52-33-91. 51104

DACIA (1991). ☎(0-86)760-890 wieczorem. 50831

DAF 400TD maxi (1991), ☎539-390. 51207

DAIHATSU charade 1.0 (1992), 16.400,-. ☎77-85-86 po 17.00. 50830

DODGE caravan 3,0v6E (1994) zielony, bogate wyposażenie, ☎(0-87)10-09-96. 50985

ESCORT 1.8D (1992), 20.500,-. ☎410-469. 50819

FELGI aluminiowe nowe trzy ramiona do vw. ☎(0-87)67-01-97. 50047

FIAT 125 (1983), Rajgród, ☎(086)72-16-53. 50883

FIAT 125p (1979), Rajsk 85. 50870

FIAT 126 (1987). ☎514-240. 51264

FIAT 126p (1988). ☎320-091. 50840

FIATA 125p combi (1980), fiata 126p (1988), poloneza (1988), ☎(0-119)44-159. 51090

FIATA 126p (1991), stan dobry, przebieg 36.000 km. ☎42-18-59 po 16.00. 51294

FIAT pick-up (1987), zamiana. ☎(0-85)454-888. 51012

FIAT uno 1,3D (1985). Strzeszewski Zdzisław, Tabędz 9 (18-300 Zambrów). 50842

FIAT uno 1.0 (1993). Radziłów ☎134 , wieczorem. 51228

FORD escort CL 1.8D (1991), ☎(0-878)33-04. 50576

FORD granada 2.1D (1979), uszkodzony silnik, 2.500,-, zarejestrowany. ☎(0-835)13-066. 51045

FORD sierra (1989). ☎102-925. 51056

FORD transit (1988) przedłużany, podwyższany, stan dobry. ☎(0-86)180-666. 50414

FORD transit (1993), 73.000 km, 1.5 t ładowności. Bielsk Podlaski, ☎30-24-79. 51208

FORD transit (1995), bezwypadkowy. ☎530-046. 50820

FOTELE audi 100, ☎451-024 -wieczorem. 51200

FSO kombi (1988), ☎(0-119)30-62. 50927

GOLF GTI 16V (1988), dodatki, zamiana na kombi, busa. ☎436-963. 51113

GOLF III 1,9D (1993). ☎(0-87)67-86-51. 49859

HONDA accord (1986). ☎(0-878)40-44 wieczorem. 51375

JELCZ 325. ☎(0-86)160-451. 50087

JELCZ 325DH (1983). ☎(0-86)18-66-41, 9.00-17.00. 50625

KADETT (1983), 6.500,-. ☎518-199. 51252

ŁADA 1500 (1977), 1200 zł. ☎16-80-68. 50914

DAEWOO - FSO
POLONEZY
CARGO, CITROËN C-15
TRUCKI
wszystkie typy
TOP MOTORS
Białystok,
ul. Wierzbowa 10, tel./fax 516-815, 522-907
ul. Składowa 7, tel. 44-16-31, tel. 44-17-02
BANK BPH 17289
Bank Przemysłowo-Handlowy
Białystok, ul. I Armii WP 7A, tel. 751-016, w. 23, 26, 30

ŁADA 1500, kombi (1991), 9700,-, 69.000 km, autoalarm. ☎543-545. 50133

ŁADA 2104, (1986) stan dobry. ☎(0-119)50-15 po 18.00. 50912

ŁADA 2107 (1992). ☎(0-87)16-33-85. 49858

ŁADA 2107 (1992). ☎(0-57)57-82-10 w.223. 51035

ŁADA 2107/1500 (1991), I właściciel. ☎412-809. 50916

ŁADA samara (1991), czarna, ☎555-313. 50932

ŁADĘ kombi (1992). Suwałki ☎(0-87)67-92-92. 50043

ŁADĘ samarę (1995). ☎610-840 po 18.00. 51040

DAEWOO - FSO
TRUCKI
w każdej wersji:
❑ cargo
❑ przedłużone
❑ 5-osobowe
AUTO Spółka z o.o.
Citroën C-15
Montaż zabudów
Białystok,
Elewatorska 14, ✆ 520734,
Łomża, Senatorska 1, ✆ 166266,
Augustów, Rynek Zygmunta Augusta 27, ✆ 2993,
Suwałki, Sejneńska 74, ✆ 667555
17001

MAZDA 323 1,6E16v (1994) stan idealny, bezwypadkowy, 27.600,00, ☎(087)10-73-69. 50980

MAZDA 626, 2,0TDI (1995), ☎(0-90)265-446. 51128

MAZDA 626LX, 1.9i, 16V, (1993), 41.000,-. ☎(0-835)10 wew. 133. 50613

MAZDA 626 pięciodrzwiowy, (1995), ☎(0-85)15-33-82. 50917

MAZDĘ 626 (1995) do sprowadzenia. ☎(11)51-58. 51019

MERCEDES 123 300D (1983), ☎761-097. 51122

MERCEDES 126 280 SE + gaz (1984), ☎431-460. 50938

MERCEDES 190 2,0i lub zamienię, ☎(0-86)72-14-87 -wieczorem. 50921

MERCEDES 190 2,3E (1989) bogate wyposażenie, wersja sportowa, ☎(0-87)10-73-69. 50983

MERCEDES 200D (1982). ☎(0-116)27-95. 50279

MERCEDES 2080 (1992), ☎16-13-14. 50934

MERCEDES 210D (1991). ☎(0-86)75-45-77. 50920

MERCEDES 250D (1990). ☎530-046. 50857

MERCEDES 300 D (1986) typ 124 oraz garaż murowany przy oczyszczalni, Grajewo, ☎(0-86) 72-36-48. 51112

MERCEDES MB 100, (1989 /90), cena 23.000,-. ☎75-10-15. 50918

MITSUBISHI galant 2,3D spalone (1980), zarejestrowany, ☎(0-835)130-66. 51134

MITSUBISHI space vagon 1,8D 7-osobowy (1990), 2.500 zł, ☎762-154. 51138

MOSKWICZ 2140 -tanio, ☎521-942 -wieczorem. 51141

MOSKWICZ 214D (1987). ☎518-193. 50860

MOSKWICZ aleko (1990 /91). ☎11-55-49. 50933

NACZEPA niemiecka HHAC 28-europalet. ☎(0-85)437-401. 51135

NACZEPĘ hhal. ☎437-401. 50304

NEWADA (1987) -zamiana 21-TD, ☎(0-85)11-38-49. 50915

NISSAN suny N13 1,7DLX (XII,1986), idealny, 5l/100, ☎(0-87)10-96-11. 51069

NYSA wyremontowana (1986), 2.500,-. ☎437-351. 50907

OLTCIT (1990), ☎(0-85)311422. 50871

OMEGA combi 2.3 diesel (1978/88), ☎(0-86)17-60-81. 51032

OPEL kadett 1,6D kombi, (1986), ☎(0-86)75-26-35. 51347

OPEL kadett 1.6D (1984) 7000 tys. ☎61-88-62 po 19.00. 50946

OPEL kadett combi 1,6i (1991), 54.000 km, ☎(0-86)182-044. 51377

OPEL rekord (1984), 5.500,-. ☎411-648. 51043

OPEL vectra 1.7 TD, (1994) ABS, air-bag, 38.5000. ☎75-10-15. 50951

PEUGEOT 106XAD (1992). ☎(0-119)45-927 po 16.00. 51100

PEUGEOT 205 1.1 (1991), ☎15-22-49. 50939

PEUGEOT 309, benzyna 1.4L, stan dobry (1992). ☎75-57-21. 51255

PEUGEOT 405 1,9 kat. (1989), czarny, centralny zamek, ☎(0-85)11-48-24. 50913

PEUGEOT 405 SR turbo diesel (1993), ☎(0-87)10-58-57. 50780

PEUGEOT 605, benz. +gaz, audi 90, 2,3 quattro. ☎(0-119)35-78. 50708

POLONEZ (1986), dużo dodatków. ☎(0-85)55-29-82. 51049

POLONEZ (1986). ☎518-199. 51251

POLONEZ (1989), polonez (1994), Krynice 9, gm. Dobrzyniewo. 51242

POLONEZ (1994). ☎320-357 po 17.00. 50727

POLONEZ 1,5 GLE (1992), stan bardzo dobry, ☎090267063. 51166

POLONEZ 1,5 SLE (1988), Sztabin, ☎134. 51366

POLONEZ 1.4GLI (1994). ☎(0-86)760-274. 51182

POLONEZ 1.5GLE (1994), 14.800,-. ☎15-59-68. 50943

POLONEZ 1.6 (1993) gaz. ☎(0-87)67-88-94. 50987

POLONEZ 1.6GLE (1993), 12.200,-. ☎15-59-68. 50949

POLONEZ 1.6GLE (1995), metalik. ☎15-59-68. 50945

POLONEZ 1.6GLI (1995), 15.700. ☎15-59-68. 50948

POLONEZ 1600 (1994). ☎762-150. 50954

POLONEZ 1600 (1994). ☎762-035. 50958

POLONEZA 1,6 GLI, (1995), 15.200,-, Autokomis, Zambrów, ul. Ostrowska. 51157

POLONEZA 1600 (1991). ☎32-00-91. 50963

POLONEZA caro (1992), ☎(0-119)26-39. 50564

POLONEZ atu 1.4GLI rover. ☎50-51-67. 50935

POLONEZ caro 1.6GLE (1994), bogate wyposażenie, 15.300,-. ☎(0-119)29-66. 51192

POLONEZ truck (1992 XI), ☎753-423. 50371

POLONEZ V (1985/87) wyremontowany. ☎(0-86)181-406. 50416

POLONEZY nowe, używane, raty. ☎15-59-68.

POLSKIE OPONY, PEŁNY WYBÓR, WYWAŻANIE GRATIS! DO FSO-99 ZŁ. UNIMOT ☎45-52-52. 49429

PONTIAC bonnewill, (1987), automatic, 12.000,-, bogate wyposażenie. Kontakt: ☎(0-86)18-402, ☎(0-85)613-752. 51037

PRZYCZEPA wywrotka, 4 tony, kombajn buraczany neptun. Dąbrowa Tworki, Szepietowo. 51238

FIAT
OKAZJA
samoch. używane na raty z atrakcyjnym ubezpieczeniem

Marka	Rocznik	Cena	Kolor
F 126	'93	7700	czerwony
F 126	'95	9300	żółty
CC 700	'95	15600	czerwony
CC 700	'95	16700	ziel. met.
CC Sport.	'95	19300	czerwony
PN 1,5	'93	12900	ziel. met.
PN 1,5	'90	8100	czerwony

Możliwość negocjacji cen
17572
POLMOZBYT, ul. Zwycięstwa 10
✆ (085) 512540, 517332

PRZYCZEPĘ 3-osiową tanio. ☎(0-116)39-572. 50483

PRZYCZEPĘ 3-osiową tanio. ☎(0-116)39-572. 50986

PRZYCZEPKĘ, podwozie żuka. ☎183-036. 50623

RAMPĘ samochodową, wentylatory turbinowe, ☎632-797. 50293

RENAULT 11 GTD (1987), ☎610-326. 51218

RENAULT 19 TXE. ☎(0-85)186-199. 50791

RENAULT charade 1.7 (1993 /94), 52.000 km, 25.000,-. ☎(0-87)19-84-32. 50746

RENAULT laguna 1,8 (1995), ☎(0-86)713295, 711538. 51074

SAMOCHODY w systemie konsorcyjno-ratalnym. 3,1% rocznie. ☎752-362. 49331

SILNIK do stara 200. ☎15-33-82. 51170

SKODA 120L (1989), ☎543-106 po 16.00. 51223

SKODA favorit (1991). ☎(0-87)15-73-08. 50781

SPRZEDAM, zamienię na mniejszy opel omega (1992/93). ☎(0-86)160-517. 51311

SPRZEDAM: nysę T-522, star 28/200 skrzyniowy -tanio, ☎(0-86)160-473. 50735

STAR 200,wał korbowy. ☎(0-119)464-71. 50323

SUZUKI, diesel (1983/84). Mońki ☎11-41-40. 51341

TALBOT horizon (1983) w bdb stanie, Suchowola, ☎(0-85)124-518 po 16.00. 50604

TANIO poloneza (1988), Suchowola, ☎(0-85)124-232. 50947

TANIO star 200 z przyczepą D-50. ☎(0-117)31-126. 51376

TOYOTA corina 1,6GLi (1994.10), ☎(0-90)265-446. 51237

TOYOTA corolla (1991), 20.000,-. ☎(0-117)321-24. 49996

TOYOTA corolla (1996), uszkodzona (sprawna) +wyposażenie. Auto Import, ☎(0-86)16-26-30. 50894

TOYOTA corolla GTI 16, (1991), stan idealny, ☎75-10-15. 51229

TOYOTA hiace 4WD, 9-osobowa (1994) uderzona. ☎(0-85)15-63-59. 51240

TOYOTA land cruiser, 3.0-TD, 4-WD (1993), zamiana, dostawczy. ☎(0-86)72-16-66. 51172

UAZ (1959), cabrio, części zachodnie używane. ☎544-175 po 17.00. 51178

UNO 1300 diesel (1987). ☎(0-835)17-197. 50834

UNO 45 (1994). ☎517-488 po 16.00. 50639

VOLKSWAGEN passat VR6 (1995), przebieg 10 tys., pełne wyposażenie, skóra, ABS, compact disc, klimatyzacja, ☎(086)72-11-32. 49778

VOLVO 340DL (1986/87), 11,5 tys., Bielsk Podlaski, Nowa 19. 50770

VOLVO 343 (1983). ☎(0-878)64-68 wieczorem. 51379

VOLVO 440 (1989), pełna dokumentacja 17.400,-, ☎455-424. 51022

VW bus (1977), przyczepkę samochodową. Gołdap ☎15-29-19. 50616

VW garbus. ☎426-906. 51187

VW golf (1978), rozbity, zarejestrowany, 2.500,-. ☎(0-835)130-66. 51114

WARTBURG 1.3, silnik golfa. ☎534-867. 51181

WARTBURG 1.3 golf (1990). ☎(0-85)15-64-07. 50782

WV-PASAT 1,6DD kombi (1981). ☎(0-87)672-835. 51222

ŻUKA blaszaka (1988), Augustów, ☎(0-119)38-44. 50303

❒ NAPRAWY

SYSTEMY alarmowe, serwis, montaż. ☎445-130. 49562

❒ AUTOALARMY

"ALAR", Alarmy, autoalarmy PRESTIGIE, immobilisery, blokady, ☎44-66-00. 46960

ALARMY, autoalarmy, radiomontaż, centralzamki, podnośniki szyb. Lipowa 28A. ☎445-130. 49564

AUTOALARMY. ☎511-335. 50069

❒ INNE

AUTOKOMIS. Skup, sprzedaż, raty, zamiana. Białystok, Gajowa 1. ☎541-225. 50172

ZAKŁAD Mechanika -Lakiernictwo, Zielna 1, ☎632-797. 50295

BIZNES

"(0-85)325-681": Biuro Rzeczoznawcy, Warszawska 40. 48669

"085-325-681", RZECZOZNAWCY... 22758

BIPAT Kancelaria Patentowa, Krakowska 5 (poniedziałki, czwartki). Tel./fax: 322-715. 48793

SPRZEDAŻ surowców do produkcji cukierniczo -piekarniczej. ☎(0-85)612-063, ☎/fax 542-902. 50572

SZANSA! Możliwość międzynarodowego biznesu! ☎(0-86)18-15-77. 49655

TARTAK -Łubniki przyjmuje zlecenia, ☎(0-85)515-738. 50270

UDOSTĘPNIĘ bezpłatnie wybranie ziemi żwiro - piaskowej o objętości ok. 4000 m^3. Przyjmę na korzystnych warunkach wspólnika do produkcji kostki brukowej, ☎615-084. 50821

WYPOŻYCZALNIĘ kaset wideo, sprzedam. ☎(0-85)76-14-66 po 20.00. 50405

UBEZPIECZENIA

"(0-85)325-681-TUK", 327-743, Białystok, Warszawska 40. 48671

NAUKA

KURSY komputerowe, ☎422-003 Multi-Train. 44284

HISTORIA. ☎42-72-52. 43523

KURSY komputerowe- ZETO S.A. ☎416-858 w. 223. 46849

OŚRODEK Postępu Organizacyjnego i Fundacja Rozwoju Województwa Białostockiego zapraszają do udziału w szkoleniach m.in. z zakresu zarządzania, marketingu, finansów... (Szczegółowe informacje o zasadach dofinansowania uczestnictwa: Białystok, ul. Jagienki 4 ☎545-246). 50766

STUDENTKA polonistyki przygotuje do egzaminów do szkoły średniej. ☎427-257. 50879

TURYSTYKA

"(0-85)325-681-TUK". Ubezpieczenia. Białystok, Warszawska 40.
50784

"BIACOMEX"Legionowa 9/1 ☎44-16-58 ☎42-49-05. Atrakcyjne wyjazdy w góry. Sylwester w kraju i za granicą.
50774

"LIFE TRAVEL", ul. Lipowa 28. Atrakcyjne zimowiska w górach.
50104

"LIFE TRAVEL", ☎44-65-04. Bilety autokarowe, lotnicze. Sylwester na Słowacji.
50105

BELGIA, Niemcy, Holandia, ☎613-778.
50061

BELGIA, ☎753-330.
50060

BIAL-TUR, Krakowska 17, ☎42-43-51, ☎44-52-52. Najbogatsza oferta zimowa. Tanie bilety lotnicze. Bilety autobusowe i kolejowe.
49339

BRUKSELA -niedziéla, ☎(0-85)16-70-78.
51101

FRANKFURT -przejazdy świąteczne. ☎546-476.
50881

FRANKFURT busem, piątek 120,-, ☎51-35-73.
50354

GRAJEWO -Frankfurt w piątki, ☎(08672)36-20.
46568

MIKROBUS osobowy, wynajem. ☎54-55-44.
51060

ROYAL -sylwester, Cztery Stolice, "Bratysława–Wiedeń". Rezerwacja -Zakopane, ☎44-55-22.
49900

ROYAL -sylwester, wczasy, zimowiska, sanatoria, przejazdy, Lipowa 12, ☎44-55-22, ☎44-37-29.
49899

ŚWIĄTECZNE przejazdy: Rotterdam, Bruksela, autokar lux. BP Nowator, ☎ (0-85)426-336.
50492

TANIE całoroczne wczasy lecznicze, sanatorium Raduga. Agencja As. ☎436-304.
47466

WĘGRY wyjazdy handlowe. Biuro Podróży "BB" Grajewo, Piłsudskiego (0-86)72-38-86.
50747

ZAKUPY

❒ SKLEPY

"GEST". Smokingi 255,-, garnitury 195-240,-, marynarki od 115,-.
50547

"GEST". Płaszcze, koszule, spodnie. Św. Rocha (pawilon Wenus) I piętro.
50548

ANTENY satelitarne i naziemne. Rabat na paszport Polsatu. AVAL, Białystok Kozłowa 4, ☎517-656.
49369

DOMOFONY- ładne, niezawodne. AVAL, Białystok, Kozłowa 4, ☎517-656.
49370

ANTENY satelitarne, AGD, RTV, telefony. Grajewo, Centrum 26/2. ☎(0-86)72-28-96.
48611

KOSIARKI trawnikowe. Zwycięstwa 47. ☎ 52-34-52.
50528

MEBLE zachodnie wypoczynkowe używane, Mieszka 14, lokal 25, ☎32-32-43.
45928

MYJKI ciśnieniowe. Zwycięstwa 47. ☎ 52-34-52.
50519

PIŁY spalinowe. Zwycięstwa 47. ☎ 52-34-52.
50523

SOKÓŁKA PCH Broniewskiego 5, zaprasza na handlową sobotę, niedzielę.
51402

TANIE meble, obciąganie guzików, nabijanie nap. Malmeda 7. ☎436-260.
50542

UŻYWANE: pralki, lodówki, zamrażarki. Hajnówka, Białostocka 5. ☎23-96.
50453

❒ HURTOWNIE

JEANS -spodnie, spódniczki: dziecięce, damskie, męskie. Zwycięstwa 8B, ☎518-449.
50144

A.KALESONY 6,20zł (netto). ☎(0-85)511-305 w-5.
49204

A.KUFAJKI 34 zł-(netto). ☎(0-85)511-305 w. 5.
49438

COSMETICS Łomża, Nowogrodzka 151a ogłasza świąteczną promocję 18.11-23.12.96.
50418

Na indywidualne zamówienia
Teka ZLEWOZMYWAKI DO KAŻDEJ KUCHNI
40 MODELI 160 WZORÓW
tel/fax 42 51 69
15-879 Białystok, ul. Św. Rocha 10/2
6984

FAJERWERKI -bezpośredni importer - PPH "ARA" Lublin, Stefczyka 4. Telefon 0-81/77-94-91.
48808

HOLLAND-HAUSE hurtownia odzieży używanej,nowa dostawa (jesień- zima) najwyższej jakości, Bagnowska-40,☎755-374, 546-619.
50486

HURTOWNIA zachodniej odzieży używanej. Bielsk Podlaski, ☎300192 po 16.00.
51131

IMPORTER rajstop włoskich. ☎(0-42)12-35-99.
50649

PARASOLKI ładne, proszę brać panowie, panie. Zwycięstwa 8B, ☎518-449.
50145

PRZEDSTAWICIEL Huty Szkła Okiennego Szczakowa. Białystok, Wiewiórcza 64, ☎(0-85)434-239.
49344

17565
Pompy
do wszystkiego
hydrofory, przepompownie, serwis LFP
Firma BARTOSZ
Białystok, ul. Warszawska 5, tel. (085) 436-171, tel./fax 436-507;
Suwałki, ul. E. Plater 1, tel. (087) 664-998

RĘCZNIKI 4,60 (netto). ☎(0-85)511-305 w.5.
49829

ŚWIĄTECZNE reklamówki, serwatki różne wzory, rozmiary poleca "Forma". ☎762-154.
50906

TANIE choinki, ozdoby świąteczne, wiklina, maskotki. Dąbrowskiego 18, ☎(0-85)524-896.
50183

TOREBKI damskie, teczki. Elegancja -Szwecja, Anglia. Zwycięstwa 8"B", ☎518-449.
50147

WALIZY, torby podróżne, 5 lat gwarancji. Zwycięstwa 8B, ☎518-449.
50146

WORKI papierowe, tektura, opakowania, ☎431-932.
50795

ZDROWIE

ALKOHOLIZM, nadwaga, palenie papierosów. Leczenie metodą Dowżenko (hipnoza). ☎541-138, 61-61-36 po 17.00.
49826

DERMATOLOG Grażyna Kamińska Gabinet Kosmetyczny, Wyszyńskiego, "Koral", lok.-104, ☎444-364.
44923

GASTROLOGICZNY gabinet. USG, endoskopia, leczenie, L-4. Mickiewicza 27 ☎32-30-47.
48067

MEDIN bezoperacyjne leczenie kamicy żółciowej, nerkowej, prostaty, hemoroidów. Białystok, 422-268.
49298

NERWICE, zaburzenia psychiczne. Psychiatra Choroszucha. Świętojańska 17/1, codziennie ☎327-735.
48719

ODMŁADZANIE -implantacje kolagenu, embrioblastów, ☎42-74-67.
50574

PRZYCHODNIA STOMATOLOGICZNA. Lipowa 23, ☎42-64-01.
50028

SCHUDNIJ teraz! ☎(0-86)18-15-77, godz. 8.00-11.00.
49656

STOMATOLOGIA. Zwycięstwa 1. ☎514-240.
51263

TESTY uczuleniowe -odczulanie, Szepietowo, ☎(0-86)760-230.
50573

USG, Jan Oleński. Rejestracja: ☎32-32-02.
45803

ROLNICTWO

❒ KUPIĘ

JUMZ, C-360 do 7.000 zł. ☎533-869 po 17.00.
51243

❒ SPRZEDAM

2 MTZ-82 (1980) Tofiłowce 75, gm. Dubicze Cerkiewne.
50868

2 przyczepy sztywne D-46B, zarejestrowane, technicznie sprawne, siano prasowane, Czerobka Wiesław, Kolnica 65.
50545

ANNA, C-360, zbierająca. ☎375-562 Brańsk.
50451

C-330 (1988), stutnik, roztrząsacz 1-osiowy. Olszewski Wiesław, Filipów IV.
50984

C-330OM (1986). Kamień Stary 20.
51165

C-360 (1983). Łapianka Stara 19.
51163

C-360, Wnory Wiechy 26.
51324

C-3603P (1987). ☎(0-86)760-127.
51173

CIĄGNIK Jumz (1988). Dziękonie 40.
51167

CIELNE jałowice hodowlane. Andrzejaczek, Juchnajcie 15, 19-500 Gołdap.
50723

DWA ciągniki C-360, kombajn zbożowy ZO-20, bardzo dobry stan. Dembowski, Krzecze 14, gm. Goniądz.
51298

DWIE przyczepy 4t. Dąbrowa Dołęgi 19, gm. Szepietowo.
51121

DWUOSIOWY rozrzutnik obornika oraz pająk do siana w dobrym stanie, (0-86)75-21-11. Wyszomirski Mieczysław, Brzóski Tatary 21, 18-200 Wysokie Mazowieckie.
51327

GOSPODARSTWO 10 ha z zabudowaniami lub same budynki w Niećkowie, Matyszewski Wojciech, Niećkowo 45.
50882

KOMBAJN Bizon Z-056 (1986). ☎(0-85)554-318 w. 82.
49999

KOMBAJN zbożowy clas protektor prasy welger belujące, Mierucie 24, Grajewo.
50568

KOMIS, (087)10-13-21 Ełk, Suwalska 64. Prasy, ciągnik, schładzarki do mleka, pługi 4-skibowe, kombajn ziemniaczany, nóż do kiszonki, kopaczka do buraków, przyczepa wywrotka czterotonowa.
49187

KOPARKĘ "Białoruś", warmiankę rotacyjną. Woliński, Kolonie Przerośl, 16-427 Przerośl.
50659

KOZY hodowlane. Ełk ☎(0-87)10-93-62.
49638

ŁADA 1300, młocarnia, kuna, esa, snopowiązałka, pługi. Zabiele 9. ☎(0-85)16-16-63.
50806

ŁĄKA 1,27 ha, Ławsk (0-86)72-28-00.
50728

MASZYNY rolnicze, naczepy, ciągniki. ☎(0-85)449-720.
51216

MŁOCARNIĘ MSC-7B, Jabłoński 53, gm. Augustów.
51094

NIEMIECKIE dmuchawy do zboża prasy welger, Mierucie 24, Grajewo.
50569

OPRYSKIWACZ 2000 litrów sprzedam. ☎(0-116)383-44.
50476

OTRĘBY pszenne, żytnie. Wyłącznie krajowe. Dostawa 12-24 ton. ☎(0-85)413-717.
50863

PILNIE: kombajn zbożowy CLASS, prasę wysokiego zgniotu CLASS. Rudziński Wojciech, Ruskołęki Parcel (18-320 Andrzejewo).
51256

PRASĘ Kuna. Szpakowo 41, gm. Jaświły.
50854

PRASY różnego typu. Mścichy 81 k.Radziłowa, ☎(086)72-24-54. Darmowy transport.
50111

PRZYCZEPA jednoosiowa wywrotka. Gołdap ☎(0-87)15-08-88.
50988

PRZYCZEPĘ do sianokiszonek KRONE, kombajn buraczany, zbiornik na mleko 650 l, kopaczkę ciągnikową. Truchel Krzysztof, Ruskołęki Parcel 10 (18-320 Andrzejewo).
51249

PRZYCZEPY D-55, D-47, wywrotki. Dmochy-Wochy 16, gm. Czyżew.
51339

SILNIK C-360 po remoncie. ☎(0-86)178-302.
50626

STAR 200W, bizon 056. ☎(0-85)554313 w. 174.
50000

T-25, rok 1988, ☎(0-86)760-792.
51325

T-25A (1995). ☎(0-86)761-674.
50923

T25A stan idealny, Grajewo, ☎(0-86)72-64-05.
51313

TARCICĘ, jesion, 5 m sześc., Suchowola, ☎(0-85)124-518 po 16.00.
50603

U-1201 snopowiązałka. ☎(0-86)77-55-80.
51352

URSUS 1224 (1987). Raczki ☎451.
50661

URSUS 912, 1222 (1988), ☎(0-85)515-738.
50274

WARCHLAKI, ☎(0-85)515-738.
50276

ZETOR 5211, 7211, 8045. ☎449-720.
50289

ŻARNA bijakowe, wentylator do siana, wycieracz do koniczyny. Krzeczkowo-Gromadzyń 19.
50614

ZWIERZĘTA

JUŻAKI-OWCZARKI, obronno-pilnujące. ☎(0-85)449-546.
49976

OWCZARKI niemieckie sprzedam. ☎(0-116)383-44.
50478

PUCHATE kotki oddam w dobre ręce. ☎414-974.
49845

SPRZEDAM młode kózki, Grajewo, ☎(0-86)72-40-90.
51123

SZKOLENIE psów. Suwałki, ☎(0-87)67-34-45, ☎(0-87)66-44-95.
50086

WYŻEŁKI użytkowe 200,-. ☎(0-86)72-31-29 wieczorem.
50724

ZAGINĘŁA mała czarna suczka kundelek "Perła", ☎753-798.
51378

RÓŻNE

❒ KUPIĘ

BURSZTYN większe kawałki, ☎613-781.
51055

KUPIĘ akcje zakładów ziemniaczanych, akcje Zaki. Płyt Wiórowych, świadectwa udziałowe. Łomża. ☎163-229.
51126

PRASA mimośrodowa 250-500 ton ☎(0-87)66-16-22 Raczki 473.
50064

PUSTE ule warszawskie, poszerzane dadanta. ☎(0-87)19-85-07.
51351

❒ SPRZEDAM

"PREFABET" BLOCZKI FUNDAMENTOWE M2, M4, M6/12, M6/14, STYROPIAN M15, M20, M30. NAJNIŻSZE CENY, WYSOKA JAKOŚĆ. TRANSPORT, ☎547-201, FAX 547-101. OGRZEWANIE NAJTAŃSZE Z MOŻLIWYCH.
49434

AGREGAT do chemicznego czyszczenia garderoby, pralnice, wirówkę do mokrego prania. Bębny do czyszczenia garderoby futrzanej. Katowice ☎(0-32)589-391.
51277

AKORDEONY włoskie. Augustów ☎(0-119)31-02.
50858

BAL, "80", sosna wysezonowana. ☎542-531.
50929

BALE 80 wysezonowane, ☎(0-85)197-789.
51244

BLACHĘ ocynkowaną, II gatunek. ☎(0-85)437-201.
50767

BRYCZKĘ na drewnianych kołach. ☎(0-87)19-85-07.
51348

CYLKULARKĘ do cięcia granitu. ☎16-41-72.
50465

DWIE przyczepy wywrotki i C-360, rok 1991, telefon (0-86)775-120.
51335

GOFROWNICE, krajowe, cztery. ☎(0-86)163-396.
50620

JESION suchy "80". ☎451-024 wieczorem.
50862

KOMPLETNY gabinet stomatologiczny, tanio. ☎753-423.
50184

KOMPUTER optimus. ☎323-198.
50909

LODÓWKĘ silesia, zamrażarkę mars 122 -stan dobry. ☎(0-86)181-692.
51310

LODÓWKĘ używaną, fotel składany, części do motoru, ☎414-707.
51266

ŁYŻWOBUTY różne, pół ceny, ☎455-441.
50809

MAGIEL. 16-040 Gródek, Malinowa 22.
50752

MASZYNĘ DYMA-8, kompletna, używana, stan dobry. ☎(0-86)13-38-02 po 16.00.
51247

MONITOR commodore, kolorowy, 420,-. ☎613-378.
50866

MOTOCYKL IŻ z koszem (1962). ☎(0-87)19-85-07.
51346

MOTORÓWKĘ zamienię na kamerę lub sprzedam. ☎(0-86)19-13-53.
50891

MOZAIKA, producent. ☎42-79-42. ☎(0-835)134-84 wieczorem.
50851

NAGRZEWNICĘ powietrza na gaz. (0-85)437-201.
50768

NARTY skup, sprzedaż, Warszawska 67/1.
51016

ODKURZACZ z filtrem wodnym, ☎613-781.
51033

OKNA sokólskie używane. ☎44-98-33.
50836

PARKIET -producent, ☎753-662.
47436

PATELNIE do pączków. ☎(0-86)16-33-96.
50622

PIANINO. ☎16-31-72.
50120

PILNIE maszyny stolarski,e 5 maszyn, stan bardzo dobry, ☎164-228.
50925

PŁYTKI lastryko. Łomża, Wąska ☎(0-86)18-68-16.
50522

POROŻE jelenia. Siekierka 41, 16-124 Sidra. Antoni Marcineczek.
50618

PRASA momośrodowa 25 t, 3.200,-. ☎(0-87) 66-16-22 Raczki 473.
50063

PRASĘ i matrycę. ☎(0-86)75-45-77.
51214

SILNIKI elektryczne, różne, VAT. ☎(0-86)716-505.
50294

SKRZYNKI drewniane, uniwersalne. ☎614-485.
50640

SOLARIA, ☎(0-58)21-76-63.
49107

SOLARIA -058 46-27-16.
47295

SOSNA sezonowana, ☎(0-87)10-66-91.
50667

SOSNĘ sezonowaną -8 lat, ☎(0-85)43-10-41.
51088

SPRZEDAM sztucer 7,62x53R z lunetą, ☎(0-86)71-45-16.
50584

STĘBNÓWKĘ "Łucznik", przemysłowy. ☎(0-85)441-472.
51318

STÓŁ bilardowy 7. ☎(0-87)67-17-32.
50482

SUCHY dąb 80. Chwaszczewo 27.
51268

TANIO piec olejowy wiessman, ☎(0-87)67-79-74.
50084

WALONKI zimowe, różne tanio, 455-441.
50810

WIĄZ rosnący, dla stolarza. ☎(0-85)113-849.
50859

WIDEOKAMERA, 1.000,-. ☎518-199.
51253

WIDLAK GPW 2,5 t. ☎(0-86)166-796.
51337

WIEŻĘ Sony MHC-G100 nową. ☎427-658.
49887

WÓZEK transportowy ręczny. ☎(0-86)163-396.
50621

ZAMRAŻARKĘ skrzyniową. Łomża ☎18-37-21.
50762

❒ INNE

OKULARY -na poczekaniu, zniżka ubezpieczeniowa. Rzemieślnik II, Św.Rocha 13/15
50142

TARTAK -Łubniki, Przyjmuje zlecenia, ☎(0-85)515-738.
50273

Treść **ogłoszeń drobnych** z pięciu ostatnich numerów **GAZETY WSPÓŁCZESNEJ** poznasz dzwoniąc:

TAI **44-63-45**
44-63-46
44-63-47

Telefoniczna Agencja Informacyjna działa od poniedziałku do piątku w godz. 9-18

GAZETA współczesna **KUPON NA OGŁOSZENIE ZA 1 ZŁ LUB 2 ZŁ**

Maksymalnie 5 słów (ogł. za 1 zł) lub
9 słów (ogł. za 2 zł), łącznie z adresem (telefonem):

.....

.....

.....

Ilość publikacji
☐ x 1 zł ☐ x 2 zł

imię, nazwisko:

adres, kod pocztowy:

nr dowodu osobistego:

1.Kupony przyjmują nasze biura ogłoszeń i współpracujące agencje (adresy w gazecie). Kupon wraz z dowodem wpłaty na konto 340409-808-136 PBG SA O/Białystok można również przesłać pod adresem: Gazeta Współczesna, 15-950 Białystok, skr. 193.
2.Kupon bez wpisanego numeru dowodu osobistego jest nieważny.
3.Publikacja pierwszego ogłoszenia nie później niż w ciągu 7 dni od daty otrzymania kuponu.
4.Ogłoszenia za 1 zł i 2 zł publikowane są w wydaniach gazety poniedziałek-czwartek (wyjątek p. 5).
5. Jednorazowe zlecenie 9 emisji ogłoszenia umożliwia druk 1 w magazynie (uwzględniamy wielokrotność 9).
Kupon ważny do 30 listopada 1996 r.

Zakreśl wybraną rubrykę

☐ UBEZPIECZENIA
☐ NAUKA
☐ TURYSTYKA

USŁUGI
☐ budowa, remont
☐ AGD, RTV
☐ transport
☐ inne

PRACA
☐ zatrudnię
☐ szukam pracy

NIERUCHOMOŚCI
☐ agencje
☐ kupię
☐ sprzedam
☐ poszukuję
☐ zamienię
☐ wynajmę

AUTO MOTO
☐ kupię
☐ sprzedam
☐ naprawy
☐ autoalarmy
☐ inne

☐ MATRYMONIALNE
☐ ZDROWIE
☐ ZWIERZĘTA
☐ BIZNES

ZAKUPY
☐ hurtownie
☐ sklepy
☐ producenci

ROLNICTWO
☐ kupię
☐ sprzedam

RÓŻNE
☐ kupię
☐ sprzedam
☐ inne

TELEWIZJA

PROGRAM 1

6.00 Kawa czy herbata? – W tym: Kartka z kalendarza – magazyn poranny. Numer telefonu: 0-70055560-2
8.00 „Kate i Allie" – serial prod. USA
8.20 Muzyczna Jedynka
8.30 Wiadomości
8.40 Bractwo Przygody i Zabawy – teleturniej historyczny dla dzieci
9.05 Gimnastyka buzi i języka – program logopedyczny
9.10 Mama i ja – program dla mamy i trzylatka
9.25 Domowe przedszkole – program dla dzieci
9.50 Porozmawiajmy o dzieciach – prog. dla rodziców i wychowawców
10.00 „Cagney i Lacey" – serial prod. USA
10.50 Muzyczna Jedynka
11.00 Gotowanie na ekranie – magazyn kulinarny
11.20 Zielone pogotowie – program ekologiczny
11.30 Szkoły twórcze – Centrala
11.50 Swego nie znacie – Katalog zabytków – Boguszyce koło Rawy Mazowieckiej
12.00 Wiadomości
12.10 Agrobiznes – rolniczy magazyn informacyjny
12.20 Magazyn Notowań – Bakteryjne pogotowie; Ekooczyszczalnie
12.40 Inwestor – magazyn giełdowy
13.05 Filmidło
13.25 Nasze państwo – Cieszyn – magazyn Ewy Sochackiej
13.50 Kuszenie wyobraźni – Urok – film dok.
14.15 Nieznany patron – Woronicz – progr. eduk.
14.30 Kołobrzeg w czasach Hanzy – program eduk.
14.50 Program dnia
15.00 Wiadomości
15.10 U siebie – program poświęcony mniejszościom narodowym
15.30 „Różowa pantera" – serial prod. USA
16.00 Dla młodych widzów – Teatr jak życie
16.25 Muzzy in Gondoland – język angielski dla dzieci
16.30 Dla młodych widzów – Magazyn Muzycznej Jedynki. Audiotele: 0-70055667-699
17.00 Teleexpress
17.25 „Moda na sukces" – serial prod. USA
18.00 Filmidło – magazyn filmowy
18.30 Credo – magazyn katolicki
19.00 Wieczorynka: „Ole Zmruż-Oczko", „Karolina i jej przyjaciele"
19.30 Wiadomości
20.10 „Morderstwo" – serial krym.-obycz. prod. USA
21.05 Czas na dokument „W cieniu pałacu" – film dok.
21.40 W centrum uwagi – program public.
22.10 Diariusz rządowy – magazyn rządowy Marka Kupisa i Katarzyny Kolendy
22.20 Pegaz – mag. kulturalny
22.45 Samorząd gospodarczy – Jaki?
22.55 Jutro w programie
23.00 Wiadomości
23.10 Ktokolwiek widział, ktokolwiek wie
23.40 „Muzyka wielorybów" – film fab. prod. kanadyjskiej
1.35 „W poszukiwaniu kobiety" – film dok. prod. franc.

PROGRAM 2

7.00 Panorama
7.05 Sport – telegram – przegląd najważniejszych wydarzeń sportowych
7.10 Poranny magazyn Dwójki – w tym: Dziennik krajowy
7.50 Akademia Zdrowia Dwójki – progr. sportowo-rekreacyjny. Numer telefonu: 0-70055666
8.00 Program lokalny
8.30 „Dzieciaki, kłopoty i my" – serial obycz. prod. USA
9.00 Transmisja obrad Sejmu
13.00 Panorama
14.55 Powitanie
15.00 „Conan – łowca przygód" – serial prod. USA
15.25 Akademia Zdrowia Dwójki – program sportowo-rekreacyjny
15.35 Apetyt na zdrowie – program sportowo-rekreacyjny
16.00 Panorama
16.10 Pejzaże wsi polskiej „Festiwal kapel i śpiewaków ludowych – Kazimierz '96" – program redakcji artystycznej
16.30 „5x5": Wygrajmy razem – teleturniej. Audiotele: 0-700352117
17.00 Gospodarczy przegląd Dwójki – progr. public.
17.30 Białostocki Kurier Kresowy
18.00 Panorama
18.10 Białostocki Kurier Kresowy
18.35 Jeden z dziesięciu – teleturniej prowadzony przez Tadeusza Sznuka. Audiotele 0-70075850
19.05 Bez znieczulenia – Mariusz Kamiński – Liga Republikańska – program Wiesława Walendziaka
19.35 Klub pana Rysia – program dla dzieci
20.00 Latarnia
21.00 Panorama
21.30 Sport telegram – przegląd najważniejszych wydarzeń sportowych
21.35 Halo weekend
21.45 „Rzeka nadziei" – serial fab. prod. franc.
22.45 Chimera – program redakcji artystycznej
23.10 Techno – Future Guide – program dok.
23.35 Okolice kultury – Techno cyberpunk – program dok.
0.05 Panorama
0.15 Malta '96 – Teatr Ognia – program artystyczny

POLSAT

Informacje – **16.00, 18.45, 19.50, 22.00**
6.00 „Starsky i Hutch" – amerykański serial kryminalny; 7.00 Poranek z Polsatem – Kraina budzików; 7.55 Poranne informacje; 8.00 Polityczne graffiti; 8.15 Klub Fitness Woman; 8.30 „Czarodziejka z księżyca" – serial anim. dla dzieci; 9.00 MacGyver – ameryk. serial sensac.; 10.00 „Żar młodości" – kanad. serial obycz.; 11.00 „Airwolf" – amerykański serial sensac.; 12.00 Jesteśmy – magazyn redakcji programów religijnych; 12.30 Plac Słoneczny 4 – program dla dzieci; 13.00 P.M.A.M. Gra!My; 14.00 Motowiadomości; 14.30 Link Journal – magazyn mody; 15.00 Halo Gra!MY!; 15.20 Ye! Ye! Ye! – program muzyczny dla dzieci; 15.30 „Ufozaury" – serial anim. dla dzieci; 16.00 Informacje; 16.15 Nie tylko dla dam – program Kariny Szafrańskiej; 16.45 Magazyn; 17.10 Kalambury – program rozrywkowy; 17.40 „Skrzydła" – amerykański serial komediowy; 18.10 „Świat według Bundych" – amerykański serial komediowy; 18.40 Moim zdaniem; 18.45 Informacje; 19.00 „Drużyna A" – amerykański serial sensacyjny; 19.50 Losowanie LOTTO; 20.00 „Nieustraszony" – amerykański serial sensacyjny; 21.00 „Starsky i Hutch" – amerykański serial kryminalny; 22.00 Informacje i biznes informacje; 22.25 Polityczne graffiti – komentarz do najważniejszych wydarzeń dnia; 22.35 „Ulice San Francisco" – amerykański serial sensac.; 23.30 Sztuka informacji – program Marka Markiewicza; 23.55 4x4 – magazyn poświęcony nowościom techniki motoryzacyjnej; 0.30 „Żar młodości" – kanadyjski serial obycz.

POLONIA

7.00 Program dnia; 7.05 „Od bambra do menela" – „Jadziem panie Zielonka"; 7.35 Ostoje ptaków w Polsce – Delta Świny – film przyrod.; 7.55 W różnych odcieniach zieleni; 8.10 Amator – reportaż; 8.30 Wiadomości; 8.40 „Dom wygnańców" – reportaż; 9.00 „Polskie ABC" – program dla dzieci; 9.30 „Kowalski i Schmidt"; 10.00 „Czterdziestolatek dwadzieścia lat później" – serial komediowy prod. polskiej; 11.00 „Uczmy się polskiego": lekcja 28 – Kłopoty z pogodą; 11.30 „Muzyczna skrzynka" – program muzyczny; 12.00 Wiadomości; 12.15 Polonica: „Dziennik dla ojca i matki" – dramat społ.-polit. prod. węg.; 14.05 „Jan Paweł II" – film dok.; 14.35 Wspomnienie festiwali muzycznych – Łańcut '96; 15.00 Panorama; 15.20 Omówienie programu dnia; 15.30 „Credo" – magazyn redakcji katolickiej; 16.00 „Ekspres reporterów... w TV Polonia"; 16.30 Przegląd prasy polonijnej; 17.00 Teleexpress; 17.15 „Ala i As" – program dla dzieci; 17.30 „Przygody Rozbójnika Rumcajsa" – film anim.; 17.35 „Tata, a Marcin powiedział..."; 17.45 „Krzyżówka Szczęścia" – teleturniej; 18.15 „Królewskie sny" – polski serial histor.; 19.25 „Opowieści z Collegium Maius" – reportaż; 19.45 Dobranocka: „Miś Uszatek"; 20.00 Wiadomości; 20.30 Teatr satelitarny: Marek Rębacz – „Pajęczyna"; 21.40 Program na piątek; 21.45 „O co chodzi? Przyczynek do dziejów pewnej generacji" – program poświęcony polskiej poezji współczesnej; 22.25 Program na piątek; 22.30 Panorama; 23.00 „Spojrzenia na Polskę"; 23.20 Przy kominku; 23.50 „Książki najlepsze"; 24.00 Mistrzowie batuty: Wojciech Rajski – Felix Mendelssohn Bartholdy IV Symfonia A-dur „Włoska"; 0.25 „Dom wygnańców" – reportaż; 0.50 Wiadomości; 1.00 „Królewskie sny"; 2.05 „Opowieści z Collegium Maius" – reportaż; 2.30 „Przegląd prasy polonijnej"; 3.00 Panorama; 3.30 Teatr satelitarny: Marek Rębacz „Pajęczyna" – premiera; 4.45 „O co chodzi? Przyczynek do dziejów pewnej generacji"; 5.30 „Krzyżówka Szczęścia" – teleturniej; 6.00 „Spojrzenia na Polskę" – progr. public.; 6.20 Przy kominku; 6.50 „Książki najlepsze"

POLONIA 1

8.00 Teleshop; 8.30 Seriale anim. dla dzieci; 9.30 Geronimo; 10.30 Namiętności – serial; 11.45 Filmy Claude'a Leloucha: Jedni i drudzy – francuski dramat obyczajowy; 13.30 Satelite: Heavy – mag. muz. (tel. 0-70061381, 0-70061382); 15.25 Teleshop; 16.00 Seriale anim. dla dzieci; 17.45 Geronimo – serial; 18.45 Namiętności – serial; 20.00 Koncert Pauli Abdul; 21.15 Bliżej filmu – magazyn filmowy; 21.50 Escape – magazyn komputerowy; 22.20 Sportsworld – magazyn sportowy; 22.50 Satelite: Heavy – mag. muz.; 0.35 Koncerty Wolfganga Amadeusza Mozarta; 1.30 W domu – magazyn

EUROSPORT

8.30 Jeździectwo: PŚ w Millstreet; 9.30 Speedworld; 11.30 Mag. sportów motorowytch; 12.00 Karting: Mistrzostwa Ameryki Płn. w Charlotte; 13.30 Eurofun; 14.00 Tenis ziemny: Turniej Masters mężczyzn w Hanowerze; 18.00 Narciarstwo alpejskie: PŚ kobiet w Park City; 19.00 Tenis ziemny: Turniej Masters mężczyzn w Hanowerze; 19.30 Tenis ziemny: Turniej Masters mężczyzn w Hanowerze; 21.00 Narciarstwo alpejskie: PŚ kobiet w Park City; 21.30 Łyżwiarstwo figurowe: Puchar Narodów w Gelsenkirchen; 22.30 (P) Piłkna nożna: III runda Puchatu UEFA; 0.30 Magazyn żeglarski; 1.00 Slam

DSF

6.00 Bilard; 7.00 Stare pojazdy; 8.00 Reklama; 8.30 Piłkarski quiz; 9.15 Piłka ręczna: Bundesliga; 10.15 Encyklopedia sportu: Sporty motorowe; 11.15 Idole: Jim Clark; 12.15 NBA – mag.; 13.15 Piłkarski quiz; 14.00 Piłka ręczna: Bundesliga; 15.00 Idole: Graham Hill; 16.00 Stare pojazdy; 17.00 Golf; 18.00 Piłkarski quiz; 18.45 NBA: Charlotte – New York; 19.45 Futbal Mundial – mag.; 20.15 Koszykówka: Liga europejska; 22.15 Wiadomości sportowe; 22.30 Boks: Walki zawodowców; 23.00 Koszykówka NBA; 0.00 Wrestling: WCW; 1.00 Reklama; 1.30 Historia Igrzysk Olimpijskich; 2.30 Encyklopedia sportu; Olga Korbut

ATV

14.00 Namiętność – serial obycz.; 15.00 Złote ręce – film dok.; 15.30 Zakupy w ATV; 16.00 Powrót nawigatora przestrzeni – film fs. USA; 17.35 Teatrzyk Intryg przedstawia – serial kryminalny; 18.00 Namiętność – serial obycz.; 19.00 To i moto – magazyn motoryzacyjny; 19.30 Zakupy w ATV; 20.00 Wyznanie parapsychika – film dok.; 20.50 Muzyka na każdą porę; 21.00 Jak więc powinniśmy żyć?; 21.30 Muzyka na każdą porę; 22.00 Program dnia; 22.05 Namiętność – serial przygodowy; 23.00 Leczą czy trują? – serial popularnonaukowy; 23.30 Zakupy w ATV; 24.00 Czerwona strefa – francuski film sens.; 1.50 Mongoloidalne dziecko – film dok.

TEATRY • KINA

Teatr Dramatyczny im. Al. Węgierki w Białymstoku – nieczynny.
Białostocki Teatr Lalek – „Bajka nie tylko o złotej rybce", godz. 10.00, „Parady" (Bielski Dom Kultury), godz. 10.00 (spektakl dla dorosłych).
Teatr Lalek w Łomży – „Tomcio Paluch" (Siedziba), godz. 10.00.

KINA W BIAŁYMSTOKU

„POKÓJ" – „Dzwonnik z Notre Dame" (USA, b.o. – dubbing), godz. 9.30, 11.30, 13.30, 15.30, 17.30, „Czas zabijania" (USA, l. 15), godz. 13.00, 16.00, 19.30, „Reakcja łańcuchowa" (USA, l. 15), godz. 19.00 (ostatni dzień).
„TON" – „Nigdy nie rozmawiaj z nieznajomym" (USA, l. 15), godz. 10.30, 14.00, 16.00, 20.15, „Cansas City" (USA, l. 12), godz. 12.00, 18.00.
„FORUM" – „Nawiedzony" (USA, l. 15), godz. 13.45, „Striptease" (USA, l. 15), godz. 15.45, 18.00, 20.15.
„SYRENA" – „Wyspa piratów" (USA, l. 12), godz. 14.30, „Słodko gorzki" (pol., l. 15), godz. 17.00, 19.00.

KINA W WOJEWÓDZTWACH

BIAŁOSTOCKIM
Bielsk Podlaski „Znicz" – „Dzień Niepodległości" (USA, l. 12).
Drohiczyn „Daniel" – „Rozrabiaki w Waszyngtonie" USA, l. 12).
Narewka „Las" – „Sierżant Bilko" (USA, l. 12), „Księżniczka łabędzi" (USA, b.o.).
Siemiatycze „Chrobry" – „Ukryte pragnienia" (ang.-wł.-franc., l. 15).

ŁOMŻYŃSKIM
Łomża „Millenium" – „Złodziej z Bagdadu" (USA, b.o.), godz. 9.00, 11.00, 13.00, 16.00, „Król olch" (niem.-franc.-pol., l. 15), godz. 17.30, Tydzień filmów francuskich: „Przynęta", godz. 20.00.
Ciechanowiec „Meteor" – „Sztorm" (USA, l. 15).
Kolno „Wrzos" – „Klatka dla ptaków" (USA, l. 15).

SUWALSKIM
Suwałki „Bałtyk" – „Pułkownik Kwiatkowski" (pol., l. 15).
Augustów „Iskra" – „Namiętności" (USA, l. 15).
Bemowo Piskie „Wrzos" – „Gorączka" (USA, l. 15).
Ełk „Polonia" – „Gruby i chudszy" (USA, l. 12), „Król olch" (niem.-franc.-pol., l. 15).
Giżycko „Fala" – „Daleko od siebie" (pol., l. 15), „Quest" (USA, l. 12).
Gołdap „Sambia" – „Szkoła czarownic" (USA, l. 15).
Pisz „Stolica" – „Dzień Niepodległości" (USA, l. 12).

W RAZIE WYPADKU

Policja – tel. 997
Straż Pożarna – tel. 998
Pogotowie Gazowe – tel. 992
Pogotowie Ciepłownicze – tel. 993
Pogotowie Elektryczne – tel. 991
Pogotowie Techniczne Wodociągów – tel. 994
Informacja o usługach – tel. 951
Bank Informacji Gospodarczych – tel. 517-471.
Telefoniczna Agencja Informacyjna – tel. 44-63-45 (7)
Pomoc drogowa – tel. 96-37

SŁUŻBA ZDROWIA

W BIAŁYMSTOKU
Pogotowie Ratunkowe, ul. Poleska 89, tel. biura wezwań 970, 999, 524-192.
Informacja Pogotowia tel. 422-222.
Ambulatorium Pogotowia, ul. Poleska 89
– Pediatryczne – czynne w dni robocze w godz. 19-7, w wolne soboty w godz. 15-7, w niedziele i święta w godz. 7-7.
– Internistyczne – czynne codziennie przez całą dobę.
– Stomatologiczne – czynne w dni robocze w godz. 19-7, w wolne soboty w godz. 15-7, w niedziele i święta w godz. 7-7.
Gabinety zabiegowe:
– Internistyczny dla dorosłych – czynny codziennie przez całą dobę.
Gabinet dla dzieci czynny w dni robocze w godz. 19-7, w wolne soboty w godz. 15-7, w niedziele i święta 7-7.
Ambulatorium Chirurgiczne dla dorosłych, ul. I. Białówny 11, tel.42-40-41.
Ambulatorium Chirurgii Dziecięcej, ul. Wołodyjowskiego 3a, tel. 42-59-60.
„Hospicjum" Dom Opatrzności Bożej, ul. Świętojańska 1c, tel. 415-607 – czynny przez całą dobę.
„Hospicjum Domowe", ul. Piotrkowska 2, tel. 421-000, godz. 15.00-17.00 (w dni robocze).

APTEKA (ostry dyżur)
ul. Lipowa 45, tel. 42-33-65, ul. Poleska 89, tel. 522-111, ul. Mickiewicza 27, tel. 323-024.

SZPITALE
DYŻURY CODZIENNE
Woj. Szpital Zespolony im. J. Śniadeckiego, ul. M. Skłodowskiej-Curie 25, tel. 42-16-21 do 26, 42-70-41 – dyżuruje **rehabilitacja** oraz oddziały **dziecięce: chirurgia, reanimacja, laryngologia.**
Woj. Szpital Specjalistyczny im. K. Dłuskiego, ul. Żurawia 14 do godz. 15 tel. 327-570, 327-694, po godz. 15 tel. 323-593 dyżurują **oddziały: choroby płuc dzieci, sztucznej nerki, zakaźny dorosłych.** Specjalistyczny Dermatologiczny ZOZ, ul. Św. Rocha 3, tel. 42-53-01, 42-02-08.
Regionalny Szpital Onkologiczny, ul. Ogrodowa 12, tel. 320-116.

OSTRE DYŻURY
W DNIU 21 XI 1996 r.
CHIRURGIA, REANIMACJA, WEWNĘTRZNY, LARYNGOLOGIA, OKULISTYKA, NEUROLOGIA – Państwowy Szpital KLiniczny im. J. Sztachelskiego, ul. M. Skłodowskiej-Curie 24, tel. 42-24-31 do 39, 42-36-13 do 16.
POŁOŻNICTWO z GINEKOLOGIĄ – Woj. Szpital Zespolony im. J. Śniadeckiego, ul. Warszawska 15, tel. 327-100.
ODDZIAŁ GRUŹLICY, ZAKAŹNY DZIECIĘCY – Woj. Szpital Specjalistyczny im. K. Dłuskiego, ul. Żurawia 14 do godz. 15 tel. 327-570, 327-694, po godz. 15 tel. 323-593.
DZIECIĘCY WEWNĘTRZNY + NEUROLOGIA – Woj. Szpital Zespolony im. J. Śniadeckiego, ul. M. Skłodowskiej-Curie 25, tel. 42-16-21 do 26, 42-70-41.

W ŁOMŻY
Pogotowie Ratunkowe – tel. 999 oraz 16-38-55.
Pogotowie Chirurgiczne – Szosa Zambrowska 1/27 – czynne przez całą dobę.
Woj. Szpital Zespolony, ul. M. Skłodowskiej-Curie 1, tel. 16-24-01.
Apteka (ostry dyżur), ul. Dworna 35, tel. 16-32-44.

W SUWAŁKACH
Pogotowie Ratunkowe – tel. 999
Woj. Szpital Zespolony, ul. Szpitalna 60, tel. 67-25-46.
Szpital Miejski Zespołu Opieki Zdrowotnej, ul. Kościuszki 101, tel. 66-22-41.
Apteka (ostry dyżur), ul. Kościuszki 78, tel. 66-49-24.

TELEFONY ZAUFANIA

Białystok – tel. 988, czynny codziennie w godz. 18-4.
Białystok – Telefon zaufania dla kobiet w ciąży i rodzin – 32-22-22.
Łomża – tel. 988, czynny w poniedziałki, środy i piątki w godz. 16.30 - 21.30.
Łomża – Telefon zaufania dla kobiet 16-45-53, poniedziałek, czwartek, godz. 21-24.

RADIO

PROGRAM I

Wiadomości co godzinę
0.07 Kalendarz radiowy; 0.12 Lista polskich przebojów; 0.17-3.00 Radio nocą: Noc tułaczy – prow. J. Jankowska; 0.58 Prognoza pogody dla rybaków; 2.55 Myśli na dobry dzień; 3.05 i 4.05 Muzyka przed świtem – aud. D. Lubeckiej; 3.45 Muzyczny arsenał; 4.50 Muzyczne wycinanki; 5.07 Niezapomniane melodie; 5.20 Poranne rozmaitości rolnicze; 5.48 Gimnastyka poranna; 5.58-8.30 **SYGNAŁY DNIA,** w tym: **Akcja „Rzuć palenie"**; 6.28 Prognoza pogody dla rybaków; 6.30 Informacje w skrócie; 6.32 Przegląd prasy; 6.33 Informacje sportowe; 6.35 Informacje o przejściach granicznych; 6.57 Eko-Radio; 7.00 Dziennik poranny – I wydanie; 7.30 Informacje w skrócie; 7.45 KOS – konkurs; 7.55 Komunikaty: gazowe, losowe; 8.00 Dziennik poranny – II wydanie; 8.30 Radio Biznes; 9.05-11.00 **CZTERY PORY ROKU,** w tym: **Akcja „Rzuć palenie"**; 9.12 i 10.06 Eko-Radio – oprac. A. Zalewskiego; 10.31 Lektury Jedynki: „Ogniem i mieczem" – pow. H. Sienkiewicza; 11.07 Szkoda gadać; 11.30 Orkiestry i ich soliści – oprac. E. Boratyńskiej; 11.40 Rolnicza antena; 11.55 Komunikaty; 12.00 Sygnał czasu i hejnał z wieży mariackiej z Krakowa; 12.06 Z kraju i ze świata – mag.; 12.28-16.00 Pasmo „...po hejnale" – prow. A. Kołaciński, w tym: **Akcja „Rzuć palenie"**; 12.30, 13.30, 14.30, 15.30 Radio kierowców; Komunikaty: losowe, prognoza pogody dla rybaków; 14.10 Czas feletonisty; 15.58 Informacje o programie; 16.00 Dziennik popołudniowy; 16.12 Aktualności; 16.45 Dziennik Radia Watykańskiego; 17.05-19.00 Przegląd dnia... pięć po..., w tym: Lista polskich przebojów; 19.00 Z kraju i ze świata – mag.; 19.27 Prognoza pogody dla rybaków; 19.30 Radio dzieciom: „Królewicz i żebrak" – słuch. wg pow. Marka Twaina; 20.05 Komunikaty: Radia kierowców, gazowe, losowe, informacje o programie; 20.10 Echo: **Akcja „Rzuć palenie"** – aud. J. Kamińskiej i A. Wolskiego; 20.40 Lekcja jęz. angielskiego „Victor's venture"; 20.50 Lektury Jedynki: S. Fitzgerald „Zasadzki szczęścia"; 21.05 Komunikaty Totalizatora Sportowego; 21.06 Kronika sportowa; 21.30 Sen Szczuropolaka – rep. E. Michałowskiej; 22.00 Wydarzenia dnia; 22.10 Komentarz dnia; 22.20 Cztery pory roku – wydanie wieczorne, w tym: Poezja z ducha muzyki poczęta; 23.05 Ze świata nokturnu i serenady – aud. E. Ratajczyka; 23.55 Myśli pod koniec dnia

PROGRAM III

0.05-6.00 Trójka pod księżycem; 0.05-2.00 Program prowadzi T. Gorazdowski i M. Olszański; 4.30 Lektura na bezsenność: Jonathan Carroll „Opowiadania" – oprac. A. Walewicz; 6.00-9.00 Zapraszamy do Trójki; 7.05 i 8.05 Serwis sportowy; 7.45 Czy mówisz po polsku?; 8.45 Business News; 9.00-11.00 Każdy gra inaczej – prow. P. Sztompke; 9.15 PPR – Poranna Porcja Rozrywki; 9.30 Informator ekonomiczny; 10.10 PPR – Przedpołudniowa Porcja Rozrywki; 10.30 Aktualia kulturalne; 11.10 Puls Trójki – prow. M. Olejnik; 11.55 Giełda Papierów Wartościowych; 12.05 W tonacji Trójki – prow. K. Pacuda; 13.05-16.00 Trójka na dwa głosy; 13.15 Powtórka z rozrywki; 14.15 Muzyczna poczta UKF (1); 14.30 Lektury Trójki, Powieść w wydaniu dźwiękowym: Henryk Sienkiewicz „Quo Vadis" – adapt. Bożeny Helbrecht; 14.40 Nowości muzyczne; 14.58 Komunikat o sytuacji na przejściach granicznych; 15.05 Serwis sportowy; 15.30 Bliżej Ziemi – fel. ekolog.; 15.35 Muzyczna poczta UKF (2); 16.00-19.00 Zapraszamy do Trójki, w tym **Akcja „Rzuć palenie"**; 18.05 Serwis sportowy; 19.05 Się kręci – aud. J. Owsiaka; 20.05 Książka tygodnia. Praca zbiorowa „Ilustrowany przewodnik po Polsce Podziemnej" – oprac. B. Helbrecht i J. Ejsmonda; 20.15 Jazzowy sanitariusz – aud. M. Kydryńskiego; 21.05 Klub Trójki – prow. A. Semkowicz; 22.05 Serwis sportowy; 22.10 Studio el-muzyki – aud. J. Kordowicza; 23.00 To był dzień; 23.40 Pod dachami Paryża – aud. Barbary Podmiotko

RADIO BIAŁYSTOK

FM 72,68 72,8 100,2 MHz
PROGRAM REGIONALNY
Wiadomości Radia Białystok **co godzinę**
Wiadomości w skrócie: **5.30, 6.30, 7.30, 8.30, 14.30, 15.30;** Przegląd prasy: **5.16, 6.22;** O tym się mówi: **6.15, 6.45, 7.15, 7.40;** Informacje z przejść granicznych: **5.45, 7.39, 8.53, 12.08, 15.08, 16.08;** Regionalne notowania walutowe: **8.39, 11.08, 14.18;** Wiadomości z Giełdy: **14.18 5.00 FAKTY I MUZYKA** (wiadomości co 30 min) – prow. P. Łęgowski; **9.10 SPOTKANIA** – prow. B. Ciruk; 9.12 Horoskop; 9.40 „Colas Breugnon" – powieść R. Rollanda; 11.15 Żywią i chorują – aud. E. Biesiady; 11.45 Życiowe ścieżki sierżanta Waliszki; 11.53 English. No problem; 12.10 Ale kino... – magazyn filmowy A. Jarosza; 13.08 Magazyn dla niepełnosprawnych – aud. S. Pulnara; 13.35 Muzyczne listy; **14.00 FAKTY I MUZYKA** (wiadomości co 30 min) – prow. R. Reda; 16.15 Zadzwoń do nas: **442-222** – prow. M. Liberadzki; 18.08 Relacja z meczu Nobiles-Dojlidy; 18.10 Konkurs Radia Białystok; 18.28 Relacja z meczu Nobiles-Dojlidy; 18.30 Litewski Magazyn Radiowy – przyg. R. Burdyn; 18.44 Relacja z meczu Nobiles-Dojlidy; 18.45 Pod znakiem Pogoni – oprac. W. Prochowicza; 19.05 Relacja z meczu Nobiles-Dojlidy; 19.10 Poczta Literacka – prow. W. Szymański; 19.35 Z cyklu „Portrety": **Wojciech Siemion** – aud. W. Szymańskiego; 20.05 Opowieści Gargamela – czyta Wiesław Drzewicz; 20.15 **MIXER** – muzyka dla wszystkich – prow. T. Wolski; 22.00 Reflektorem po świecie – program BBC; **23.05 NOCNA ORKIESTRA RADIA BIAŁYSTOK** – prow. Piotr Łęgowski

RADIO Zet

65,99, 107,3 MHz
Wiadomości co godzinę **całą dobę**
Wiadomości co pół godziny: **5.00-18.00;**
Wiadomości co kwadrans: **6.00-9.00**
Wiadomości sportowe: **6.00, 6.30, 7.00, 7.30, 8.00, 8.30, 9.00, 14.00, 17.00, 18.00, 20.00**
Prognoza pogody: **5.00, 6.00, 6.30, 7.00, 7.30, 8.00, 8.30, 9.00, 9.30, 10.00, 11.00, 12.00, 14.00, 15.00, 16.00, 17.00, 18.00, 20.00, 22.00, 23.00**
Wiadomości giełdowe: **11.57, 13.06**
4.00-6.00 Świt z Radiem Zet; 6.00-9.00 Poranek z Radiem Zet; 7.55 Żart Janusza Weissa; 8.15 Gość Radia Zet; 9.40 Horoskop Dnia – Wojciech Jóźwiak; 9.50 Ciekawostki Krecika; 12.00 Wiadomości w południe – Małgorzata Łaszcz; 12.50 U Konopa na kanapie – progr. Pawła Konopczyńskiego; 13.20 „Dzwonię do Pani... Pana" – program Janusza Weissa; 14.15 **Magazyn reporterów**; 15.00 Wydarzenia dnia – Rafał Domański; 15.50 Technokret; 16.10 Mniej więcej serio – progr. Karoliny Korwin Piotrowskiej i Wojtka Jagielskiego; 17.50 Ciekawostki Krecika; 19.05 Komputerowa lista przebojów Radia Zet – tel. **0-700-73-000**; 21.05 Klub Radia Zet – zaprasza Rafał Sławoń; 24.00 Noc z Radiem Zet

RADIO AKADERA

FM 71,24
Serwis informacyjny: **0.00, 6.00, 7.00, 8.00, 9.00, 10.00, 11.00, 12.00, 13.00, 14.00, 15.00, 16.00, 17.00, 18.00, 19.00, 20.00, 21.00, 22.00, 23.00**
Ogłoszenia: **od 7.15 do 20.15 co godzinę (tel. 422-415)**
6.05-10.00 Prezentuje Krzysztof Połubiński; 6.15 Przegląd prasy lokalnej; 6.30 Informacje lokalne, komunikaty; 6.50 Halo, granica!; 7.30 Serwis lokalny; 7.45 Przegląd prasy lokalnej; 8.30 Informacje lokalne, komunikaty, sytuacja na przejściach granicznych, noc na służbie, kursy walut; 9.10 Horoskop; 9.30 Informacje lokalne, komunikaty, kursy walut, propozycje kulturalne na dziś; 9.45 Porady Prawnika; 9.50 Miejski Pośrednik – oferty pracy; 10.00-15.00 Prezentuje Adam Klimiuk; 10.30 Konkurs I (tel. 422-414); 11.30 Konkurs II; 12.05 Serwis lokalny, komunikaty, informacje z przejść granicznych (nowe); 12.30 Aktualności; 13.10 Horoskop; 13.30 Aktualności; 13.45 Notowania Giełdy Papierów Wartościowych, kursy walut; 15.00-20.00 Prezentuje Wojciech Kujalowicz; 15.30 Konkurs I (422-414); 16.30 Serwis lokalny, komunikaaty, kursy walut, sytuacja na przejściach granicznych, propozycje kulturalne na dziś; 16.45 Porady Prawnika (powt.); 17.10 Horoskop; 17.30 Konkurs II (tel. 422-414); 18.10 Miejski Pośrednik – oferty pracy; 18.30 Aktualności; 19.30 Muzyczny Top Radia Akadera (głosowanie): 20.15-21.00 Akademicki Kwadrans; 21.05-24.00 Nie Tylko Rock – prezentuje Krzysztof Sadowski; 0.05-6.00 Nocny odlot

RADIO RMF/FM

Białystok 91,1 MHz
Łomża 91,5 MHz
Suwałki 89,0 MHz
Wiadomości co godzinę **od 0.45**
Programy lokalne: **10.26, 11.26, 12.26, 13.26, 17.26, 18.26**
Traffic: **6.26, 6.59, 7.26, 7.59, 8.26, 8.59, 14.26, 14.59, 15.26, 15.59, 16.26, 16.59**
5.00-9.00 Ni w pięć, ni w dziewięć – budzą Tadeusz Sołtys i Michał Kubik, w tym: 6.35 Poranny toster; 8.05 Rozmówki; 8.35 DR RDS; 9.00-12.00 Metzoforte – rozgrywa Piotr Metz, w tym: 9.35 Trzy karty; 9.50 Rockowy kalendarz; 10.05 Prowokator; 12.00-15.00 Gdzie diabeł nie może... – tam Grażyna Bekier i Ewa Drzyzga; 15.00-19.00 Świat filmu I – przedstawia Andrzej Sołtysik, w tym: 17.05 Movie News; 18.05 Rosyjska ruletka; 18.20 Konkurs dla konesera; 19.00-20.00 Numer: 0800-33-800 – odbierają Kasia Wolska i Brian Scott; 20.00-22.00 Radio Muzyka Fakty – informuje Edward Miszczak, w tym: 20.05 Wydarzenia dnia; 21.15 Spory i polemiki; 21.50 Graffiti; 22.00-1.00 O zmRocku – ściemnia Dariusz Maciborek, w tym: 22.30 Konkurs 10,5; 0.00 Rockowy kalendarz; 1.00-5.00 Akcja direct – w trasie Maciej Wójcik

RADIO MARYJA

Białystok 104,70 MHz
Ełk 102,60 MHz
Łomża 104,00 MHz
Suwałki 107,90 MHz
Wiadomości: **2.00, 4.00, 5.00, 6.25, 8.25, 10.25, 12.25, 14.25, 18.25, 19.25**
5.45 Rozpoczęcie programu; 6.00 Anioł Pański, Jutrznia; 6.30 Różaniec; 7.00 Msza św.; 7.45 W Rodzinie RADIA MARYJA; 8.00 Godzinki ku czci Niepokalanego Poczęcia NMP; 8.30 Katecheza z rozmowami telefonicznymi; 9.30 Czas pieśni; 9.50 Mogę, chcę pomóc; 10.00 Audycja dla dzieci; 10.30 Porady; 11.00 W Rodzinie RADIA MARYJA; 11.45 Medytacja; 12.00 Anioł Pański; 12.10 Spotkanie z Biblią; 12.30 Różaniec; 13.15 Radiogazeta; 13.45 Literatura; 14.00 Modlitwa Popołudniowa z Liturgii Godzin; 14.15 Czas dobrych nowin; 14.30 Mogę, chcę pomóc; 14.40 Muzyka mistrzów; 15.00 Koronka do Bożego Miłosierdzia; 15.15 Rozmowy nie dokończone; 16.00 W Rodzinie RADIA MARYJA; 16.15 Serwis informacyjny Radia Watykańskiego; 16.30 Telefoniczny koncert życzeń; 17.00 Katecheza z rozmowami telefonicznymi; 18.00 Anioł Pański, Nieszpory; 18.30 W nurcie nauczania Ojca Świętego Jana Pawła II; 18.55 Spróbuj pomyśleć; 19.00 Audycja dla młodzieży; 19.30 Audycja dla dzieci; 19.45 Modlitwy dzieci; 20.00 Audycja Radia Watykańskiego; 20.20 Różaniec; 21.00 Apel Jasnogórski; 21.15 Rozmowy nie dokończone; 23.30 Kompleta; 23.45 Medytacja; 0.00 Rozpoczęcie programu nocnego; 0.15 Katecheza (powt.); 1.30 W nurcie nauczania Ojca Świętego Jana Pawła II; 2.10 Lektura (powt.); 2.30 Porady (powt.); 3.00 Serwis Radia Watykańskiego (powt.); 3.25 Spotkania z Biblią (powt.); 3.40 Audycja Radia Watykańskiego (powt.); 4.40 Muzyka mistrzów (powt.); 5.05 Radiogazeta; 5.20 Godzinki ku czci Niepokalanego Poczęcia NMP; 5.45 Rozpoczęcie programu dziennego

Koszykarski Puchar Europy

Śląsk awansował

W ósmej kolejce Pucharu Europy Nobiles Azoty Włocławek w swojej hali pokonał słoweński zespół Kovinotehna Savinjska Polzela 72:63 (39:39), a Śląsk Wrocław, również u siebie, zwyciężył Ast Gent Gandawa 86:77 (46:37).

W pierwszej połowie spotkania Nobilesu z Polzelą żadnej z drużyn nie udało się uzyskać wyraźnej przewagi. Zarówno gospodarzom, jak i gościom dość często zdarzały się niecelne rzuty i podania. Bardziej emocjonujący przebieg miała druga część meczu.

Początkowo wydawało się, że gra będzie przebiegała pod dyktando włocławian, gdyż w 25 min było 53:44. Ale już po 4 min przewaga stopniała do 57:53. Sytuacja taka powtarzała się jeszcze kilkakrotnie – goście po wywalczeniu przez Nobiles nieco większego prowadzenia szybko odpowiadali celnymi rzutami. Jednak nie mogli oni przełamać 3–4-punktowej bariery. W końcówce meczu bardzo dobrze spisał się **Andrzej Czerwiński,** który dla włocławskiego zespołu w krótkim czasie zdobył 9 pkt. W meczu nie wystąpił nowy zawodnik Nobilesu Azoty **Charles Claxton.** Regulamin Pucharu Europy nie przewiduje bowiem możliwości zgłaszania nowych koszykarzy zagranicznych w trakcie rozgrywek grupowych.

Barw Nobilesu Azoty bronił **Ryan Jamison**, którego miejsce w drużynie podczas występów ligowych zajął właśnie Claxton. Zdobył on 9 pkt.

Najwięcej punktów zdobyli: dla **Nobilesu** – Igor Griszczuk 21, Mariusz Sobacki 17, Andrzej Czerwiński i Ryan Jamison po 9; dla **Kovinotehna Savinjska** – Goran Jagodnik 17, Marko Samanic 14, Veljko Petranowic 13.

Zwycięstwo mistrzów Polski, koszykarzy **Śląska Eski Wrocław** dziewięcioma punktami zagwarantowało już tej drużynie drugie miejsce w gr. E bez względu na wyniki pozostałych meczów i tym samym udział w dalszej fazie rozgrywek, już systemem pucharowym.

Po zakończeniu spotkania z Belgami trener Śląska Eski – **Jerzy Chudeusz** był bardzo zadowolony i stwierdził: „Był to bardzo trudny mecz, zwłaszcza że koszykarze belgijscy zagrali o 50 proc. lepiej niż u siebie, gdzie zwyciężyli nas (83:80). Świetnie zagrali **Dominik Tomczyk, Orlando Smart i Maciej Zieliński,** który zdobył trochę mniej punktów, ale za to kapitalnie grał w defensywie, miał wiele zbiórek i przejęć piłek. Cieszę się, że tę fazę rozgrywek mamy już za sobą i to w dobrym stylu" – stwierdził Jerzy Chudeusz.

Prawie cały mecz przebiegał pod dyktando gospodarzy, ale dwa razy goście poważniej zagrozili wrocławianom. Najgroźniej wyglądało to na 6 minut przed końcem spotkania, gdy po dłuższej słabszej dyspozycji koszykarzy Śląska Eski ich przeciwnicy zmniejszyli niekorzystną dla siebie różnicę punktową, zaledwie do 3 pkt (63:60 dla Śląska Eski). Belgowie tylko jeden raz, na początku meczu prowadzili 8:6. W 15 min gospodarze mieli już 15-pkt przewagę (40:26), ale w pierwszych 10 min drugiej połowy, dość szybko stracili sporo punktów, by jednak ostatecznie, po zaciętej walce, odrobić te straty i pewnie wygrać mecz.

Najwięcej punktów zdobyli: dla **Śląska Eski** – Dominik Tomczyk 26, Orlando Smart 21, Maciej Zieliński 15, Jerzy Kołodziejczak 10; dla **Ast Gentu** – Carlos Clark 24, Buth Wade 19, Rich Aigner 8, Tom Schellemans 7.

Grupa A: ASK Ryga – Scavolini Pesaro 94:76, Nobiles Włocławek – Savinjska Polzela 72:63, Fenerbahce Stambuł – Rabotnicki Skopje 90:61.

1. Fenerbahce	8	15	724:636
2. Ryga	8	13	754:699
3. Nobiles	**8**	**12**	**671:686**
4. Polzela	8	12	660:680
5. Pesaro	8	11	667:690
6. Rabotnicki	8	9	624:709

Grupa E: EBBC Den Bosch – Iraklis Saloniki 78:94, Śląsk ESKA Wrocław – KBBK Ast Gandawa 86:77, KK Zadar – Achilleas Nikozja 89:66.

1. Iraklis	8	15	737:610
2. Śląsk	8	14	679:642
3. Gandawa	8	12	619:624
4. Zadar	8	12	627:635
5. Den Bosch	8	11	675:704
6. Nikozja	8	8	617:739

(opr. mark)

Fot. M. Kość

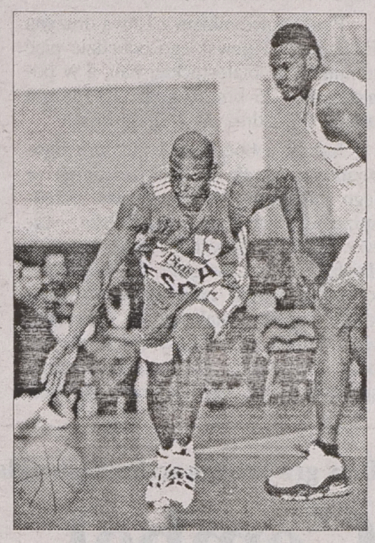

O Puchar Prezydenta Ełku

Rowerami po plaży

Na plaży miejskiej w Ełku rozegrane zostały kolarskie wyścigi w przełajach. Celem rywalizacji było, oczywiście, wyłonienie najlepszych zawodników oraz popularyzacja kolarstwa, mającego w Ełku głębokie tradycje i szereg znacznych sukcesów.

Wyścigi rozegrane zostały zgodnie z przepisami Polskiego Związku Kolarskiego. Prawo startu mieli zawodnicy w pięciu kategoriach wiekowych.

Zawodnicy w każdej z kategorii walczyli o Puchar Prezydenta Ełku według następującego klucza: 1. miejsce – 10 pkt, 2. miejsce – 9, itd. Do pucharu wliczono pięć najlepszych wyścigów. W przypadku równej ilości „oczek" decydował wyścig finałowy.

Pierwsze miejsce w kategorii „żaków" zajął Piotr Chrzanowski z UKS „Olimp" Ełk, eliminując tym samym jedenastu rywali. Również z jedenastu uczestników kategorii „młodzików" zwyciężył Krzysztof Chajewski, reprezentujący UKS „Trójkę" Ełk. W juniorach młodszych triumfował Daniel Bastek z UKS Mrągowo.

W seniorach startowało siedmiu kolarzy, wśród których pierwsze miejsce zajął Tomasz Bukowski z LKS PRIM-Kolarzyk Ełk.

(ko)

Szachowa liga

W najbliższy weekend (23–24 listopada) w Szkole Podstawowej nr 45 przy ul. Łagodnej rozegrana zostanie III runda białostockiej ligi szkolnej w szachach.

Organizator ligi Uczniowski Klub Sportowy „Stoczek" zaprasza wszystkich chętnych do przyłączenia się do rozgrywek.

Po dwóch rundach w poszczególnych kategoriach wiekowych prowadzą: Sandra Osiekowicz, Marcin Żmiejko (do lat 10), Aleksandra Jackowska, Rafał Lewczyk (do lat 12), Urszula Jaremiszyn, Anna Zakrzewska, Euzebiusz Kowalczuk (do lat 14), Dominika Socha, Adam Pawlak (do lat 16), Wojciech Wais (do lat 18).

Szczegółowych informacji o lidze udziela Leszek Zega, tel. (085) 53 16 59.

(mark)

Skrzaty w krajowej czołówce

Na krytych kortach warszawskiego AZS w Parku Skaryszewskim rozegrany został I ogólnopolski turniej klasyfikacyjny do lat 12. W zawodach bardzo udanie zaprezentowali się dwaj reprezentanci TT „Stanley" Tomasz Kondej i Sebastian Zalewski.

11-letni Tomasz Kondej, po zwycięstwach nad Adamem Peronem (Return Wrocław) 6:0, 6:0, Wojciechem Batorskim (Mera Warszawa) 6:3, 6:0, Zbigniewem Pietrzykowskim (Mera Warszawa) 6:0, 6:0, Sławomirem Szeremetą (Pogoń Siedlce) 6:2, 6:3, awansował do finału.

W walce o I miejsce białostoczanin nie sprostał Dominikowi Celaremu z Warszawianki, przegrywając po dwugodzinnej grze 5:7, 2:6.

Z kolei Sebastian Zalewski pokonał Rafała Kasperka (Mera Warszawa) 6:0, 6:1 oraz Jacka Kubiła (Radość Warszawa) 6:3, 6:2.

W ćwierćfinale Sebastian przegrał ze Sławomirem Szeremetą (Pogoń Siedlce) 4:6, 3:6.

Obecnie nasi 12-latkowie przygotowują się do halowych mistrzostw Polski, które odbędą się w Drzonkowie.

(mark)

PUCHAR UEFA

Wyniki pierwszych spotkań III rundy Pucharu UEFA rozegranych we wtorek, 19 bm.:

FC Brugge – Schalke 04 Gelsenkirchen 2:1 (1:0). Stanic (35), Spehar (58) – Bueskens (50).

AS Monaco – HSV Hamburg 3:0 (0:0). Anderson (48), Ikpeba (70), Blondeau (76).

Helsingborg – Anderlecht Bruksela 0:0.

Inter Mediolan – Boavista Porto 5:1 (3:0). Sforza (6, 57), Angloma (13), Ganz (22, 65) – Jimmy (61).

FC Metz – Newcastle United 1:1 (0:1). Traore (67) – Beardsley (31 – karny).

Broendby BK Kopenhaga – Karlsruher 1:3 (0:2). Bagger (89) – Hassler (43, 44), Dundee (77).

FC Valencia – Besiktas Stambuł 3:1 (2:1). Vlaovic (17), Guncar (23 – samobój), Ferreira (82) – Derelioglu (33).

Tenerife – Feyenoord Rotterdam 0:0.

(mark)

Tenisiści Stanleya zakończyli sezon

Laury dla zwycięzców

W poniedziałek uroczyście podsumowano kończący się sezon tenisa ziemnego w lidze tenisowej Metaxy i Stanleya. Były puchary i nagrody. Nie zabrakło Metaxy i boga wprost z Olimpu, który laureatom wkładał na głowy korony w liści drzewa oliwkowego.

Poniedziałkowa impreza, która odbyła się w klubie „Diadem", zgromadziła najlepszych tenisistów z całego regionu – od pięciolatków do tych znacznie starszych. Okazją do tego spotkania było uroczyste podsumowanie wyników w lidze tenisowej Metaxa oraz cyklu turniejów młodzieżowych o Puchar Towarzystwa Tenisowego Stanley. Nagrodzonych i uhonorowanych było tak dużo, że wręczanie pucharów zajęło organizatorom prawie godzinę. Puchary wręczali prezes T.T. Stanley **Jan Dryl** i trener **Jerzy Kondej,** a dodatkową nagrodą była kilkuletnia oryginalna grecka Metaxa ufundowana przez dyrektora IDV Poland **Jacka Kizińskiego.**

Rozgrywki w lidze tenisowej Metaxy trwały od 15 maja do 31 października. Bez wątpienia była to jedna z największych imprez sportowych w mieście, która zgromadziła stałe grono zawodników i kibiców. W Metaksie startowało 71 osób w pięciu kategoriach. Rozegrano 534 mecze i zdaniem organizatorów takie zainteresowanie tą dyscypliną zintegrowało środowisko białostockich tenisistów amatorów.

W pierwszej lidze Metaxy startowało 14 zawodników. Oto ostateczna klasyfikacja: 1. Carsten Engel – 78 punktów, 2. Mirosław Kozłowski – 72, 3. Roman Radowski – 66, 4. Zdzisław Hrynkiewicz – 62, 5. Izydor Gaiński – 58, 6. Ryszard Wojciechowski – 54, 7. Włodzimierz Kleban – 54, 8. Janusz Kazberuk – 52, 9. Franciszek Siemieniako – 48, 10. Tomasz Łaciński – 47.

Do II ligi spadli: Mirosław Chilimoniuk (37), Jerzy Sykulski (28), Jan Kupisz (25) i Andrzej Lenczewicz (17).

W lidze deblowej najlepsze pary to: 1. K. Kondej i P. Dzikowski (24), 2. M. Kozłowski i W. Kleban (22), 3. R. Rakowski i L. Neczyporowicz (20).

Najwięcej zawodników zapisało się do II ligi. Czterech pierwszych w przyszłym sezonie grać będzie w I lidze. A oto punktacja: 1. Błażej Siwiec (66), 2. Jerzy Hrynkiewicz (61), 3. Robery Chyży (58), 4/5. Jan Karpiuk (56), 4/5. Krzysztof Rusiłowicz (56), 6. Andrzej Półkośnik (50), 7. Jan Zduniewicz (48), 8. Włodzimierz Kondej (48), 9. Andrzej Maliszewski (45), 10. Józef Drywulski (44).

W tej lidze startowali nasi redakcyjni koledzy Mariusz Klimaszewski, który zdobył 42 punkty i znalazł się na 12. miejscu oraz Paweł Wołosik (34) – miejsce 13. Obaj słabą kondycję tłumaczą kiepskimi rakietami i solidnie obiecują, że w przyszłym roku będą nie do pokonania.

W lidze kobiet udział wzięło 8 pań: 1. Elżbieta Kondej (33), 2. Barbara Rzewulska (29), 3. Krystyna Dąbrowska (25).

Najlepszymi juniorami okazali się: 1. Krzysztof Kondej (36), 2. Paweł Iwacewicz (32), 3/4. Tomasz Kondej i Maciej Wysocki (30).

W tym samym czasie odbywały się rozgrywki o Puchar T.T. Stanley. W 16 turniejach dziewcząt i chłopców oraz trzech turniejach seniorów powyżej 30 lat uczestniczyło 128 zawodników. Oto punktacja w poszczególnych kategoriach:

Do 10 lat: dziewczęta – 1. Agata Grajewska, 2. Kasia Brochacicka, 3. Agata Wojciechowska; chłopcy – 1. Paweł Krupicki, 2. Sebastian Zalewski, 3. Tomasz Dzienis.

Do 12 lat: 1. Urszula Stasiewcz, 2. Małgorzata Sawicka, 3. Agata Grajewska oraz 1. Tomasz Kondej, 2. Błażej Okuła, 3. Piotr Dzienis.

Do 14 lat: 1. Barbara Rzewuska, 2. Anna Kręcisz, 3. Urszula Stasiewicz oraz 1. Tomasz Kondej, 2. Karol Łaziuk, 3. Michał Dopierała.

Do 18 lat: 1. Elżbieta Kondej, 2. Barbara Rzewuska, 3. Anna Kręcisz oraz 1. Krzysztof Kondej, 2. Paweł Kalinowski, 3. Bartłomiej Stodolny.

Seniorzy: 1. Jerzy Kondej, 2. Mirosław Chilimoniuk, 3. Janusz Szarmach.

Nagrody specjalne – pamiątkowe plakietki – dostali najmłodsi uczestnicy rozgrywek: 5-letnia Gabi Kondej i pół roku starszy Piotruś Półkośnik. Odkryciem tego sezonu jest 10-letni Sebastian Zalewski z Łomży.

(rs)

GAZETA współczesna

– dziennik regionalny. **Adres**: 15-950 Białystok, ul. Suraska 1, skr. poczt. 193, teleks 852–106, fax 423–245. **Wydawca** : „Kresy BO" sp. z o.o., **prezes** – Zbigniew Fabjańczuk, **wiceprezes i redaktor naczelny – Jerzy Kostrzewski** – tel. 420–935. **Sekretarze redakcji** – tel. 422–377, modem 421–508. **Dział miejski** – tel. 421–118, 441–762, 423–240. **Dział ekonomiczny** – tel. 427-710, 425–366. **Dział reportażu** – tel. 423–240, 423–241, 441–746. **Dział społeczny** – 441–746. **Dział sportowy** – 422–317. **Magazyn Tydzień** – tel. 441–746. **Studio komputerowe i korekta** – tel. 422–623. **Biuro marketingu i promocji** – tel. 423–242, 423–244. **Biuro reklam i ogłoszeń** – tel./fax 425–116, kierownik – tel. 420–521. **Oddziały**: Ełk, ul. Małeckich 2 – tel./fax 10-85-05; Giżycko, ul. Pocztowa 3 – tel./fax 52–80; Łomża, Aleja Legionów 7 – tel./fax 165–697; Olecko, Pl. Wolności 22 – tel./fax (0116) 37-84; Suwałki, ul. Kościuszki 32 – tel. 663–000, fax 665–726. **Druk**: Białostockie Zakłady Graficzne. Konto: 340409–808–136 w PBG SA Oddział w Białymstoku. Redakcja nie odpowiada za treść reklam i ogłoszeń. Materiałów nie zamówionych redakcja nie zwraca, w nadesłanych zastrzega sobie prawo dokonywania skrótów i zmiany tytułów.

Redaktor wydania – Mirosław Piontkowski

ZIMOWA SZANSA

Kupon nr 5, 21 listopada 1996 r.

161	288	333	434	508	670	741	864	958

Odpowiedz na pytania:

1. Podaj numer telefonu Biura Ogłoszeń „Gazety Współczesnej"
.....
2. Ile słów można zamieścić na kuponie ogłoszeniowym za jedną złotówkę?.....

Wygranych znowu więcej!

Tym razem lista wygranych powiększyła się o siedem kolejnych nazwisk. Może codziennie będziemy dopisywać szczęśliwców siódemkami? Oto wczorajsze zgłoszenia:

25. **Joanna Zalewska** – Białystok – komplet noży
26. **Robert Koneszko** – Sejny – lampka nocna
27. **Grzegorz Boguszewski** – Gołdap – lampka nocna
28. **Maciej Kosinski** – Gołdap – lampka nocna
29. **Benedykta Żelichowska** – Gołdap – kalkulator „Casio"
30. **Alina Żegowska** – Augustów – kalkulator „Casio"
31. **Henryka Jurewicz** – Konikowo – kalkulator „Casio"

Nagroda dnia radiobudzik „Thomson"

Nagroda pieniężna 100 złotych

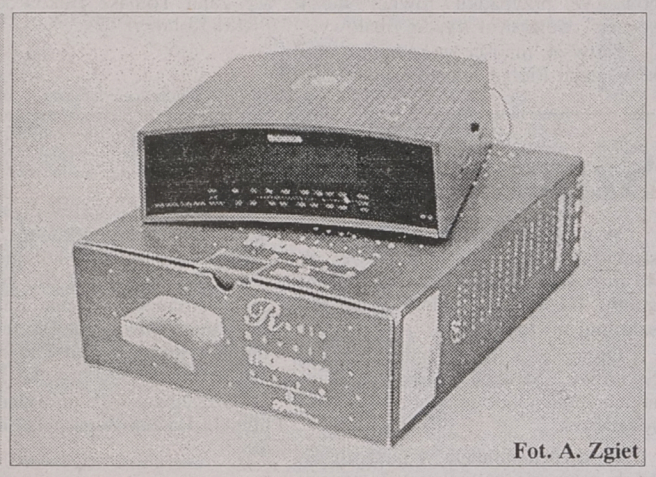

Fot. A. Zgiet

BIURO GRY ☎ 42-32-42 9.00 - 16.00

Zasady konkursu

- ☆ Konkurs-quiz „Zimowa Szansa" rozpoczął się 15 listopada 1996 r., a zakończy się 20 grudnia 1996 r.
- ☆ Codziennie w gazecie drukujemy liczby do zakreślania na karcie konkursowej.
- ☆ Nagrodę w zakreślance wygrasz, gdy:
  – **zakreślisz wszystkie 7 liczb w jednym diagramie z określoną kategorią nagrody**
  – **odpowiesz prawidłowo na pytania zamieszczane na kuponach w gazecie.**
- ☆ Wygraną należy zgłosić osobiście lub telefonicznie najpóźniej do godz. 16.00 następnego dnia po wydrukowaniu ostatniej pasującej liczby do zakreślenia. Biuro Gry, tel. 42-32-42, ul. Suraska 1, Białystok.
- ☆ Wygrane z piątku można zgłaszać do poniedziałku do godz. 16.00.
- ☆ Otrzymasz wygraną, jeśli zgłosisz się do Biura Gry w ciągu dwóch tygodni od dnia zgłoszenia wygranej z właściwą kartą oraz ze wszystkimi kuponami wyciętymi z gazety, z wpisanymi prawidłowymi odpowiedziami na pytania konkursowe. Dopuszcza się brak 3 kuponów.

Zachmurzenie duże z większymi przejaśnieniami. Miejscami przelotne opady deszczu. Temperatura maksymalna w dzień od 7 do 9 st., minimalna w nocy od 1 do 3 st. Wiatr słaby, okresami umiarkowany, południowy i południowo-zachodni.

Ciśnienie rano wyniesie ok. 970 hPa i w ciągu doby wzrośnie o ok. 4 hPa.

Imieniny: Janusza, Marii, Konrada

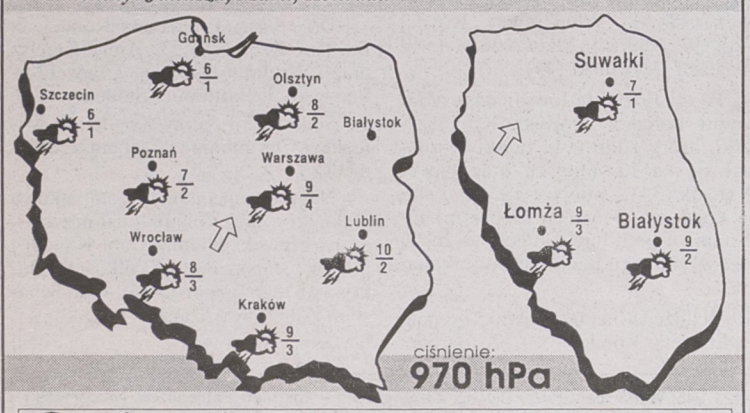

Podlasiak Sponsorem prognozy pogody jest sklep Podlasiak, zajmujący się sprzedażą wykładzin dywanowych, PCV, tapet. Białystok, Branickiego 17, tel. 327-417

Już za tydzień: Polska – Litwa

Dojlidy przetestują biało-czerwonych

Bilety w sprzedaży od soboty

Sportowym wydarzeniem roku w Białymstoku jest mecz eliminacyjny mistrzostw Europy koszykarzy Hiszpania '97 Polska – Litwa. Spotkanie rozegrane zostanie w środę, 27 listopada, o godzinie 18 w hali „Włókniarz" przy ul. Antoniukowskiej.

Biało-czerwoni zawitają do Białegostoku już w niedzielę, 24 bm. i zameldują się w hotelu Cristal. Kadra Polski przyjedzie prosto z Krakowa, gdzie w sobotę, 23 bm., rozegra sparringowe spotkanie z drużyną Czech.

Przed pojedynkiem z Litwą drużyna Eugeniusza Kijewskiego odbędzie pięć treningów w białostockiej hali, a w poniedziałek, 25 bm., o godz. 18 rozegra ostatni test z drużyną Dojlidy Instal.

Już od soboty przed meczem ligowym koszykarek Agnelli Włókniarza i w jego trakcie prowadzona będzie przedsprzedaż biletów na mecz Polska – Litwa. Cena: 25 złotych. Ponadto w poniedziałek i wtorek (do godz. 15) wejściówki można będzie nabywać w siedzibie klubu Dojlidy Instal przy ul. Orzeszkowej. W dniu meczu kasy w hali czynne będą od godziny 14.30. Organizatorzy spodziewają się również przyjazdu kibiców z Litwy. Na nich czeka około 100 zarezerwowanych biletów.

Koszykarze litewscy zjawią się w Białymstoku w dzień poprzedzający mecz i zamieszkają również w hotelu Cristal. Oto awizowana kadra Litwy: Dainius Adomaitis, Tomas Masiulis, Darius Maskoliunas, Tomas Pacesas, Kestutis Sestokas, Saulius Stombergas, Rytis Vaisvila, Eurelijus Zukauskas, Mindaugas Zukauskas, Rimas Kurtinaitis, Arturas Karnisovas, Gintaras Einikis, Darius Lukminas, Andrius Giedraitis, Erikas Kuciauskas.

Sponsorami meczu są: Browar DOJLIDY Białystok, BOSCH, Centertel, Petrochemia Płock, BIG SA, Polmozbyt przy ul. Zwycięstwa. **(mark)**

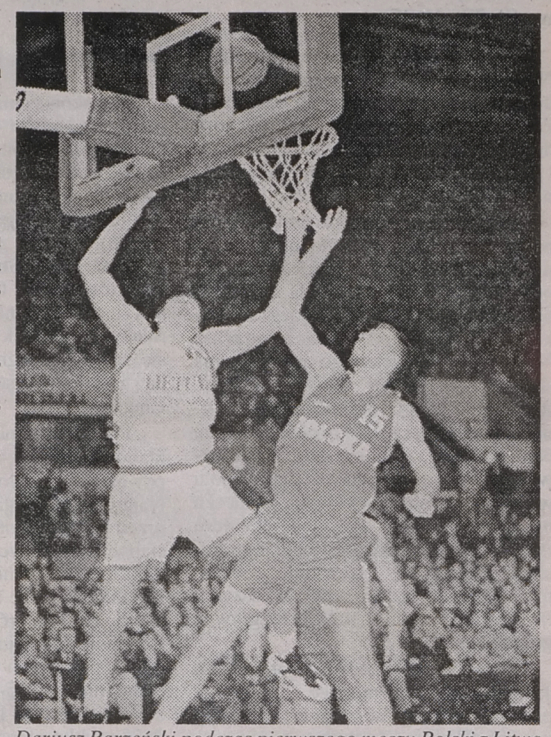

Dariusz Parzeński podczas pierwszego meczu Polski z Litwą rozegranego w Wilnie **Fot. M. Kość**

Dziś gra koszykarska ekstraklasa

Gembal wie wszystko

Koszykarze Jacka Gembala dzisiaj zmierzą się we Włocławku z Nobilesem Azoty w kolejnym meczu I ligi. Po tej kolejce spotkań w ekstraklasie nastąpi tygodniowa przerwa, związana z występem reprezentacji w eliminacjach mistrzostw Europy.

Rywale białostoczan należą do najlepszych drużyn kraju, reprezentują Polskę w Pucharze Europy. Na początku sezonu drużynę z Włocławka prowadził obecny trener Dojlid Instalu **Jacek Gembal.** Jednak po kilku niepowodzeniach działacze Nobilesu postanowili zrezygnować z jego usług, powierzając funkcję szkoleniowca II trenerowi **Wojciechowi Kobielskiemu.** Jacek Gembal wie zatem wszystko o najbliższym swym przeciwniku.

Nobiles w tabeli I ligi plasuje się na szóstym miejscu. Włocławianie mają na swym koncie 11 zwycięstw, lecz ostatnio przegrali na wyjeździe z Komfortem Forbo Stargard Szczeciński 87:99 (54:55). Nowym nabytkiem włocławian jest Amerykanin **Charles Claxton,** który ma za sobą króciutki epizod w NBA. Claxton mierzy 212 cm i waży, bagatela, 120 kg.

Do najlepszych zawodników Nobilesu należą, oczywiście, **Igor Griszczuk, Robert Kościuk i Tomasz Jankowski.**

Białostoczan na własnym parkiecie zobaczymy dopiero 1 grudnia (niedziela) w pojedynku z Polonią Przemyśl. Wcześniej Dojlidy zagrają na wyjeździe z Pogonią Ruda Śląska (29 bm., piątek).

W Białymstoku wystąpią natomiast koszykarki Agnelli Włókniarza Białystok, które w sobotę, 23 bm., w hali przy ul. Antoniukowskiej spotkają się ze Stilonem Gorzów Wielkopolski. Początek meczu o godz. 17. Szerzej o tym pojedynku piszemy w jutrzejszym Magazynie „GW".

Z kolei niepewny jest dalszy udział w rozgrywkach II ligi koszykarzy Dojlid II Instalu. Brak pieniędzy może spowodować wycofanie się drużyny z rozgrywek. W nadchodzącym weekendzie instalowcy mają grać na wyjeździe z Domarem Bydgoszcz.

(mark)

LOTTO

DUŻY LOTEK
2, 8, 11, 32, 33, 45
EXPRESS LOTEK
1, 6, 18, 23, 39

Piłkarskie ostatki

W nadchodzący weekend piłkarze III i IV ligi rozegrają ostatnie mecze w tym roku.

W Białymstoku zobaczymy jedynie drużynę Hetmana Białystok, która podejmie na własnym boisku Okęcie Warszawa. Mecz rozpocznie się w sobotę, 23 bm., o godz. 13 na stadionie przy ul. Słonecznej.

Pozostałe zespoły z naszego regionu zagrają na wyjazdach. Oczywiście, najciekawiej zapowiada się konfrontacja lidera III ligi Jagiellonii Białystok z groźną Legionovią Legionowo. Poza tym ŁKS Łomża zmierzy się w Olsztynie z Warmią, a Olimpia Zambrów wyjeżdża do Ursusa.

W IV lidze mecz na szczycie. W Suwałkach, w sobotę, 23 bm., o godz. 12 Wigry podejmą lidera Wkrę Żuromin.

(mark)

AZS Białystok – Sparta Złotów

Podbudowane zwycięstwami

Przed pierwszym pojedynkiem siatkarek białostockiego AZS w II lidze, na pytanie jakie są ambicje zespołu, trener dr Jacek Brajczewski odpowiedział krótko – utrzymać się w II lidze. Do końca rozgrywek jeszcze daleko, ale po czterech seriach dwumeczów białostoczanki plasują się w środku tabeli. W ubiegłą sobotę i niedzielę z Łęczycy nasze siatkarki przywiozły komplet punktów.

W sobotę i niedzielę, 23 – 24 bm., AZS zmierzy się w hali AMB (ul. Wołodyjowskiego) ze Spartą Złotów. Ostatnimi zwycięstwami akademiczki są mocno podbudowane i zechcą powiększyć dorobek punktowy w konfrontacji ze Spartą. Siatkarki ze Złotowa dzielą czwarte miejsce w tabeli z naszymi dziewczętami. Oba zespoły zgromadziły po 12 punktów i w setach po 17:15.

Własna hala dopinguje, pomaga gospodarzom, choć nie zawsze jest to regułą. Białostoczanki lepiej grają na wyjazdach niż przy własnej publiczności. Deprymuje je tzw. „loża szyderców", która głośno i złośliwie komentuje potknięcia, a nawet wygląd. Słabym punktem zespołu AZS są zagrywki. Niestety, ten element nie może być w miarę opanowany. Tylko w czwartki AZS ma do dyspozycji halę AMB. W piątek swój czas dzielą z piłkarzami ręcznymi, a w pozostałe dni trenują tylko na połowie obiektu.

W sobotę początek meczu o godz. 17.30, w niedzielę o godz. 11.30.

(let)