Trzech stoczniowców rozpoczęło głodówkę – „Zaorzą Stocznię?", str. 2.
Cło nie wpłynęło na handel – „Meble jadą na Wschód", str. 3.
Sejm wycofał się z podatkowej kategoryzacji gmin – „Westchnienie ulgi w samorządach", str. 3.
Białostocka Agnella wśród najlepszych firm – „Złote dywany", str. 3.
Raport piwny „Pentora" – „Łomża przed Dojlidami", str. 4.

GAZETA
współczesna
Nr indeksu 350133
DZIENNIK REGIONALNY • Białystok, Giżycko, Łomża, Suwałki • Nr 231 (13634) • Czwartek, 28.11.96 r.
ISSN - 0137-9488 Nakład 22050 egz. Cena 50 gr (5.000 zł)

Wojewódzka Biblioteka Publiczna w B-stoku

Zimowa szansa
❄ KOLEJ NA BIAŁYSTOK?
❄ UWAGA, DZISIAJ NAGRODA PIENIĘŻNA 500 ZŁ!
WSZYSTKO O KONKURSIE NA OSTATNIEJ STRONIE

Nastolatki idą do łóżka

Klasówka z seksu

Może się to komuś podobać lub nie. Można się oburzać i rzucać gromy, wzruszać ramionami („takie to, panie, czasy"), można wreszcie próbować tępić. Z badań, przeprowadzonych przez CBOS wynika, że blisko połowa uczniów szkół średnich „ten pierwszy raz" ma już za sobą. Co dziesiąty absolwent zawodówki, liceum i technikum przyznaje się do dość regularnego utrzymywania kontaktów seksualnych.

Jeszcze więcej nastolatków twierdzi, że sporadycznie zdarza im się z kimś „przespać". Wszystko zależy od partnera i... „możliwości terenowych", czyli posiadania „wolnej chaty". Polskie nastolatki nie są przekonane, że do intymnego współżycia z drugą osobą potrzebna jest miłość. 64 proc. z nich uważa, że życie seksualne bez ślubu jest jak najbardziej w porządku. A jedna trzecia kończących podstawówki nastolatków wyraża przekonanie, że seks może dostarczać przyjemności i bez ślubu, i bez miłości.

Kto najchętniej i najszybciej idzie do łóżka? „Najseksowniejsze" nastawienie mają mieszkańcy dużych miast – tylko 25 proc. młodzieży z aglomeracji nie wie z własnej praktyki, co to seks. 2/3 badanych, którzy deklarują się jako głęboko wierzący, twierdzi stanowczo, że nigdy nie miało żadnego intymnego kontaktu z płcią przeciwną. 20 proc. religijnej młodzieży wyznaje jednak, że pierwszy raz ma już za sobą i współżyje w miarę regularnie. Częściej wiedzą z własnego doświadczenia, co to życie płciowe, chłopcy – dwóch na pięciu pytanych zeznaje, że ma systematyczne kontakty seksualne. Dziewcząt, stale żyjących z partnerem, jest prawie o połowę mniej. Najczęściej współżyją uczniowie zawodówek, techników i liceów zawodowych. Młodzież z ogólniaka podchodzi do sprawy współżycia z nieco większym dystansem i... większą wiedzą.

Właśnie uczniowie liceów najlepiej wiedzą, jakie środki antykoncepcyjne można kupić i jak je stosować. Orientują się przy tym również w zasadach naturalnego regulowania poczęć. Niestety, co dwudziesta nastolatka i co dziewiąty nastolatek nic nie wie o metodach zapobiegania ciąży. Mniej więcej 1/5 uczniów szkół ponadpodstawowych, którzy byli ankietowani, nie potrafiła wymienić ani jednego sposobu zabezpieczenia się przed niepożądaną ciążą. Nie powinno więc dziwić, że tyle samo nastolatków, zajmujących się seksem od strony praktycznej, nie wiedząc nic o antykoncepcji, po prostu jej nie stosuje. Wśród tych, którzy metody znają, najwięcej osób – ponad 70 proc. – słyszało o prezerwatywach, ponad połowa – o pigułkach hormonalnych, dla 28 proc. znana jest spirala. Kilka procent słyszało o stosunku przerywanym.

To, co młodzież wie o środkach antykoncepcyjnych, wskazuje na konieczność prowadzenia edukacji seksualnej w szkołach.

Ciąg dalszy na str. 2.

Kierowcy blokujący przejście w Bobrownikach zakończyli protest

Poszło o rosyjski

Oświadczenie przedstawiciela Ambasady Białorusi w Polsce o odstąpieniu przez stronę białoruską od wymogu stosowania języka rosyjskiego przy wypisywaniu dokumentów przewozowych sprawiło, że kierowcy ciężarówek przerwali wczoraj po południu blokadę towarowego przejścia granicznego z Białorusią w Bobrownikach.

Wczoraj, kilka minut po północy, około dwustu kierowców TIR-ów oczekujących w Bobrownikach na wjazd na Białoruś zablokowało przejście. W poprzek jezdni stanęło osiem ciężarówek, uniemożliwiając wyjazd z Polski i wjazd do naszego kraju. Powodem decyzji było stanowisko białoruskich służb celnych, które zbyt rygorystycznie zaczęły sprawdzać, czy wszystkie faktury wypisane są w języku rosyjskim.

Wymóg ten strona białoruska wprowadziła nieoczekiwanie w ubiegłym tygodniu, bez powiadomienia – z odpowiednim wyprzedzeniem – polskich służb celnych. Kierowcom ciężarówek, nie posiadającym dokumentów w jęz. rosyjskim, a jedynie niemieckim i angielskim, nakazano powrót do Polski.

Kiedy rozmawialiśmy wczoraj z kierowcami w Bobrownikach, stali oni w kolejce już od niedzieli wieczorem. Wprawdzie przejście przystosowane jest do odprawy 150 ciężarówek w ciągu doby, ale strona białoruska codziennie przepuszcza nie więcej niż 70-80 pojazdów.

– Na zachodniej granicy nikt nas nie uprzedził o problemach na przejściach białoruskich. Kto wystawi na Zachodzie – pisane na maszynie – dokumenty w języku rosyjskim? W dokumentach stosowane jest oznaczenie kodowe i to wystarcza na wszystkich przejściach granicznych w Europie. Wieziemy mnóstwo żywności z Francji, Niemiec, Belgii, Holandii i Polski. To wszystko może się zepsuć. Brakuje nam paliwa, aby funkcjonowały urządzenia chłodnicze. Zaproponowano nam skorzystanie z tłumaczy po stronie białoruskiej, ale po horrendalnej cenie 300-400 marek. Nie jesteśmy przygotowani na taki wydatek – mówili wczoraj zdenerwowani kierowcy.



Niemal dwieście TIR-ów stało wczoraj w kolejce **Fot. A. Zgiet**

Oczekujący w kolejce od początku swego protestu domagali się, aby wczoraj do godz. 13 przyjechali do Bobrownik przedstawiciele władz celnych, Urzędu Wojewódzkiego, konsulatu Republiki Białoruś. Nie zjawił się jednak nikt, z kim mogliby porozmawiać.

Dopiero oświadczenie przedstawiciela Ambasady Białorusi w Polsce o odstąpieniu przez stronę białoruską od wymogu stosowania języka rosyjskiego przy wypisywaniu dokumentów przewozowych sprawiło, że kierowcy przerwali blokadę.

Jak się szacuje, ze względu na długie oczekiwanie na odprawę celną na granicy, po przerwaniu blokady ostatni kierowcy z kolejki wjadą na Białoruś dopiero dzisiaj wieczorem. **(h)**

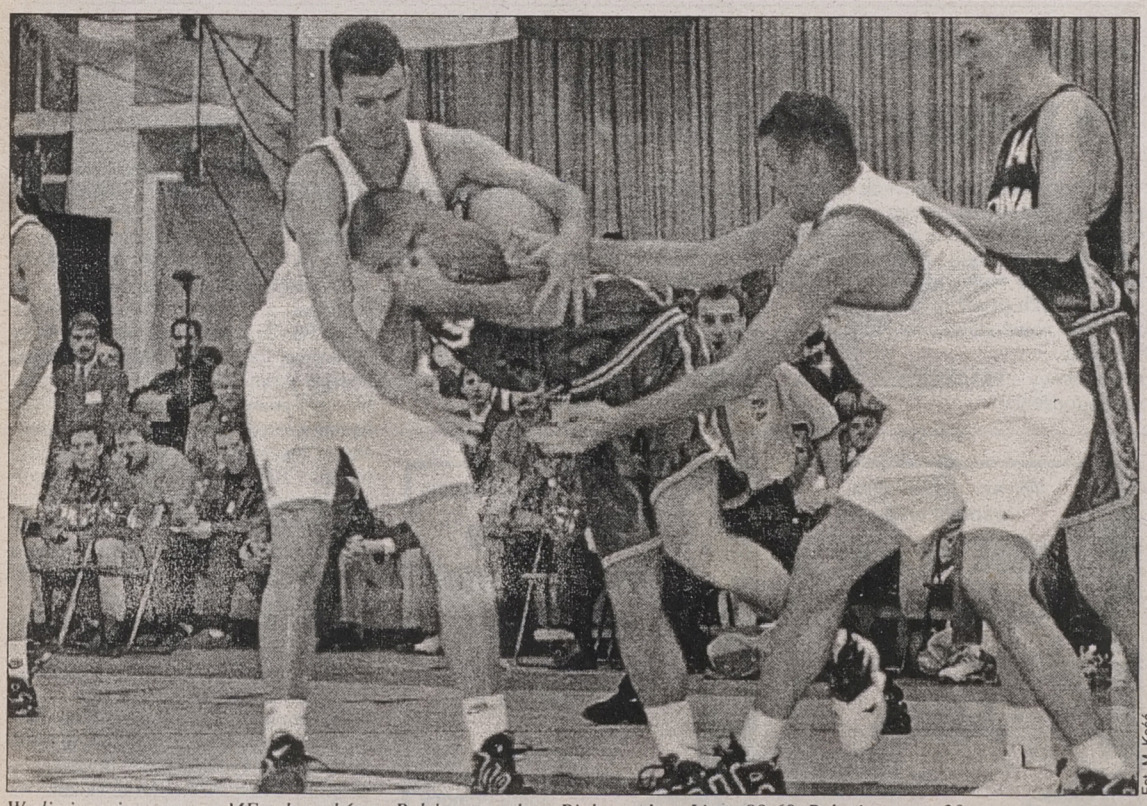

Fot. M. Kość

W eliminacyjnym meczu ME w koszykówce Polska wygrała w Białymstoku z Litwą 88:69. Relacja na str. 20.

Policja poszukuje „Pięty"

Zapłaciłeś okup to zadzwoń!

Policja z kilku województw prowadzi intensywne poszukiwania mieszkańca Wyszkowa o pseudonimie „Pięta", członka gangu zajmującego się kradzieżą samochodów i wymuszaniem za nie haraczy od właścicieli. Postępowanie w sprawie gangu od września prowadzi Wydział do spraw Przestępczości Zorganizowanej Komendy Wojewódzkiej Policji w Białymstoku.

Jak już informowaliśmy, szajka działała od dwóch lat. Początkowo swym zasięgiem objęła województwa łomżyńskie i ostrołęckie, później zainteresowała się białostockim. Ostatnio pojawiły się sygnały, że działała również w części woj. warszawskiego.

Gang był dobrze zorganizowany. Jedni członkowie wyszukiwali drogie, nie ubezpieczone samochody, inni dokonywali kradzieży, a jeszcze inni żądali okupu od właścicieli. Następni zaś odbierali okup.

Dziś dwóch członków gangu siedzi w areszcie. Mimo to, większość spośród ich ofiar nabrała wody w usta. Boją się mówić w obawie przed zemstą przestępców i nieudolnością lokalnej policji. Boją się, że płacąc haracz popełnili przestępstwo, boją się też przecieków z policji.

Tymczasem szef białostockich pezetów zapewnia, że zapłacenie haraczu nie jest przestępstwem i nie grożą za to konsekwencje prawne.

– Rozumiem obawy ludzi – mówi. **– Gwarantuję jednak, że bezpiecznie można zadzwonić pod numer 752-814, gdzie od 7 rano do 22 dyżurują policjanci z mojego wydziału, a w pozostałych godzinach jest włączona automatyczna sekretarka.**

Czy łomżyńscy i ostrołęccy policjanci współpracowali w gangsterami? Dotarliśmy do jednej z osób, która miała kontakt z przestępcami. Jej relację przekażemy w jutrzejszym magazynie „Tydzień". **(jg)**

gazety tylko u nas
MASA
Kolportaż prasy
15-370 Białystok
ul.Gen.J.Bema 102
tel.: (085) 428-244
tel./fax: (085) 425-026
GONIEC PODLASKI

GAZETA współczesna

BEZATOMOWA BIAŁORUŚ

Ostatnie rakiety strategiczne – pozbawione już głowic jądrowych – zostały wycofane wczoraj z Białorusi i przekazane Rosji. Tak więc Białoruś na miesiąc przed terminem wypełniła zobowiązania, jakie wzięła na siebie w 1991 roku, w momencie rozpadu ZSRR. Cztery republiki poradzieckie odziedziczyły takie rakiety – Rosja, Ukraina, Białoruś i Kazachstan. Broń jądrowa została wycofana z Ukrainy i Kazachstanu już wcześniej. Ostateczny termin upływa 31 grudnia br. Białoruś ma zniszczyć do roku 2001 silosy, w których do tej pory znajdowały się rakiety strategiczne z głowicami jądrowymi.

CZARNOBYL W REZERWIE

Państwowy Komitet ds. Energii Atomowej Ukrainy poinformował, że zgodnie z wcześniejszymi zapowiedziami w najbliższą sobotę zostanie zatrzymana praca reaktora nr 1 elektrowni atomowej w Czarnobylu. Nie jest jednak wykluczone, że ten najstarszy z czarnobylskich reaktorów będzie w przyszłości jeszcze eksploatowany. Agencja Interfax-Ukraina podała, cytując komunikat Komitetu, że reaktor nr 1 znajdzie się po 30 listopada w tzw. rezerwie i np. jeśli zima będzie mroźna, to znów może być wykorzystywany. Poinformowano również, że myśli się o ponownym uruchomieniu reaktora nr 2, zakonserwowanego po pożarze, który wybuchł w nim w październiku 1991 roku.

BOJOWY NAWROCKI

Przedstawiciele „Solidarności" w Kombinacie „Polska Miedź" domagają się odwołania przewodniczącego Rady Nadzorczej KGHM „Polska Miedź" S.A. Ireneusza Nawrockiego. Sekcja Krajowa Górnictwa Rud Miedzi NSZZ „Solidarność" skierowała w tej sprawie list do ministra skarbu Mirosława Pietrewicza. Pretekstem do podjęcia tych działań jest podejrzenie, że Nawrocki był jednym z organizatorów bojówek, które w latach 70. walczyły z opozycją. Zdaniem dziennikarzy „Gazety Wyborczej", Nawrocki jako ówczesny przewodniczący Socjalistycznego Związku Studentów Polskich w Warszawie, był jedną z osób odpowiedzialnych za organizowanie w latach 70. studenckich napaści na opozycyjne Towarzystwo Kursów Naukowych, czyli tzw. „latające uniwersytety". **(PAP)**

EKSPRESEM

● Wczoraj białostoccy policjanci złapali na gorącym uczynku kilku złodziei. 23-letni mężczyzna włamał się do sklepu przy ulicy Strażackiej w Białymstoku, skąd zamierzał zabrać papierosy i alkohol za 3 tys. zł. Dwóch nastolatków złapano tuż po sforsowaniu drzwi sklepu meblowego Domus przy alei Piłsudskiego, również w Białymstoku.

● Wczoraj na trasę Szepietowo-Szepietowo Wawrzyńce wyjechał nietrzeźwy kierowca. Nie udało mu się zachować ostrożności na łuku drogi i kierowany przez niego „maluch" uderzył w metalową osłonę jezdni, a następnie w drzewo. Kierowca i trzej pasażerowie z obrażeniami ciał zostali odwiezieni do szpitala w Wysokiem Mazowieckiem. **BK**

Coraz więcej polityki wokół gdańskich protestów

Zaorzą Stocznię?

Minęła trzecia doba protestu pracowników Stoczni Gdańskiej, domagających się od rządu gwarancji finansowych na budowę nowych statków. Trzech zdeterminowanych stoczniowców zdecydowało się podjąć strajk głodowy. Wczoraj przed gmachem UW odbył się wiec z udziałem delegacji kilkunastu regionów i komisji zakładowych „Solidarności". Tymczasem premier Cimoszewicz zapowiedział, że rząd nie udzieli gwarancji Stoczni Gdańskiej, gdyż nie ma w tej chwili banku, który chciałby kredytować dalsze działanie zakładu.

Szef stoczniowej „Solidarności" Jerzy Borowczak poinformował protestujących, że czasowo zawieszone zostaną codzienne przemarsze z zakładu do gdańskiego Urzędu Wojewódzkiego. Nadal znaczna grupa stoczniowców pozostanie w wydzielonych pomieszczeniach gdańskiego urzędu. Tymczasem trzech pracowników Stoczni Gdańskiej rozpoczęło strajk głodowy w obronie zagrożonego likwidacją zakładu. Strajkujący przeszli wcześniej badania lekarskie. Zapowiedzieli, że będą w ten sposób protestować aż do chwili uzyskania przez stocznię gwarancji umożliwiających budowę sześciu statków.

Rząd nie udzieli gwarancji Stoczni Gdańskiej, gdyż nie ma w tej chwili banku, który chciałby kredytować dalsze działanie zakładu – powiedział wczoraj premier Włodzimierz Cimoszewicz. Według Cimoszewicza, „politycyzacja" sytuacji Stoczni przeszkodzi w znalezieniu strategicznego inwestora. Premier dodał, że jeśli znajdzie się bank skłonny do udzielenia kredytu, rząd powróci do tej sprawy. Premier nazwał „absurdalnym" przypuszczenie, że rząd chce likwidacji Stoczni z powodów politycznych. Przypomniał ostatni raport NIK-u, gdzie mowa jest o „niekompetentnym" zarządzaniu, „tragicznie złych" kontraktach na budowę statków bez porządnych kosztorysów, przekraczaniu terminów.

Ks. prałat Henryk Jankowski z kościoła św. Brygidy w Gdańsku, oświadczenie premiera w sprawie nieudzielania przez rząd stoczni gwarancji porównał do groźby premiera Józefa Cyrankiewicza, który groził uczestnikom poznańskiego Czerwca 1956 r. „ucinaniem rąk" oraz zapowiedzi o „zaoraniu" Stoczni Gdańskiej Zenona Kliszki z grudnia 1970 r.

Przewodniczący „Solidarności" Marian Krzaklewski zaapelował o „nieupolitycznianie" działań rządu „w sprawie kłopotów" Stoczni Gdańskiej i o „prowadzenie merytorycznych rozmów, które doprowadzą do uratowania miejsc pracy i wzmocnienia polskiego przemysłu stoczniowego".

(PAP, opr. mp)

Klasówka z seksu

Cd. ze str. 1.

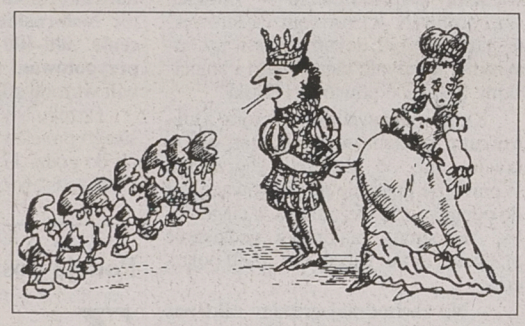

– Nie ma co się obawiać, że młodzież zostanie zachęcona do uprawiania seksu – twierdzi seksuolog, dr Zbigniew Lew-Starowicz, współautor podręcznika „Nowoczesne wychowanie seksualne". **– Młodzież i tak współżyje, o czym świadczą wszelkie dane statystyczne. Należałoby się zatem skoncentrować na dostarczeniu nastolatkom informacji o roli i wartości uczuć, o rozwijaniu więzi z drugim człowiekiem, o niekonsumpcyjnym traktowaniu seksu. I, oczywiście, o antykoncepcji. Nie wystarczy krzyczeć, że nie powinno się utrzymywać stosunków seksualnych przed ślubem, bo utrzymywanie ich jest faktem. Trzeba dać wiedzę, by wybór sposobu zachowania był bardziej świadomy.**

W znowelizowanej ustawie antyaborcyjnej przewiduje się konieczność prowadzenia w szkołach lekcji wychowania seksualnego z prawdziwego zdarzenia, bez pozostawiania sprawy wychowawcom (często nie przygotowanym do takiej pracy) czy polonistom, którzy na przykładzie archaicznych lektur mają tłumaczyć, jak to z seksem bywa.

Warto pamiętać, o czym mówi rządowy raport z realizacji ustawy antyaborcyjnej, że w ostatnich latach przeciętnie około 8 tys. dziewcząt między 15. a 19. rokiem życia zostaje matkami. Trudno podejrzewać, że są to ciąże zaplanowane i chciane.

STELLA SAWAJNER (PAI)

Łukaszenka zatroskany warunkami pracy deputowanych

Gotowy do „remontu"

Główne białoruskie dzienniki opublikowały tekst konstytucji, zgodny z projektem wniesionym przez prezydenta na referendum i – według oficjalnych wyników głosowania – poparty przez większość uprawnionych. Konstytucję opublikowano z podpisem prezydenta w charakterze już obowiązującej ustawy zasadniczej państwa.

Referendum nadal nie uznaje jednak opozycja, oceniając, iż w toku jego przeprowadzania drastycznie naruszono prawo, a same wyniki sfałszowano. Przed referendum Trybunał Konstytucyjny orzekł, iż jego wyniki nie mogą mieć charakteru wiążącego, a wyłącznie konsultacyjny. Prezydent nadał im jednak obowiązujący charakter swoim dekretem.

Tymczasem proprezydencka część parlamentu, obradująca w budynku obok siedziby prezydenta, rozpoczęła wczoraj formowanie Izby Reprezentantów – niższej w dwuizbowym parlamencie, według prezydenckiego projektu konstytucji, przyjętego w referendum. Chęć pracy w tej Izbie zadeklarowało już 110 deputowanych (tylu ma liczyć wg konstytucji cała Izba). Wszystkim pozostałym 89 wysłano telegraficznie zaproszenie do zajęcia stanowiska w sprawie ich ewentualnego wejścia do Izby. Jeszcze wczoraj – po dyskusji nt. każdej kandydatury – miała być sporządzona wstępna lista pretendentów do Izby. Będzie przekazana prezydentowi do zatwierdzenia, a dzisiaj rano, już po korekcie Aleksandra Łukaszenki, ma być zatwierdzona przez proprezydencką część obecnego parlamentu.

Na życzenie deputowanych, Łukaszenka zobowiązał się do okazania pomocy materialno-technicznej nowemu parlamentowi. Ponieważ będzie dwuizbowy, na wtorkowym posiedzeniu zrodziła się myśl o potrzebie dokonania przebudowy i remontu sali posiedzeń w obecnej siedzibie parlamentu. Zasiada w niej dotychczas antyprezydencka część parlamentu, nie uznająca wyników referendum konstytucyjnego. W tym gronie jest większość kierownictwa Rady Najwyższej z przewodniczącym Siamionem Szareckim. Niewykluczone, iż „remont" podjęty zostanie już wkrótce. Dziennikarze zauważyli bowiem, że w południe dotychczasowych milicjantów na wszystkich posterunkach wewnątrz budynku wymieniono na funkcjonariuszy prezydenckiej służby bezpieczeństwa.

(PAP)

Podatkowa edukacja

Opłatą miesięczną w wysokości 2 zł za korzystanie ze szkolnych toalet obciążani są uczniowie w jednej z gorzowskich podstawówek. Jak powiedział wicedyrektor szkoły, placówka ta była zmuszona obciążyć młodzież „podatkiem", który choć w części będzie pokrywał koszty ciągłych remontów demolowanych przez uczniów pomieszczeń. Chodzi o porysowane ściany, pourywane kurki w kranach, wyłamane klamki w drzwiach itp. Z decyzji szkoły niezadowoleni są szczególnie rodzice uczniów klas I – III. Ich zdaniem, szkody w szkolnych toaletach wyrządzają starsi uczniowie. Wicedyrektor replikuje – sprawcą niedawnego podpalenia ubikacji był uczeń trzeciej klasy.

(PAP)

Tramwaj – widmo

Dwuwagonowy tramwaj bez motorniczego ruszył wczoraj nad ranem spod zajezdni przy ul. Woronicza w Warszawie. Przejechawszy kilka kilometrów pojazd wykoleił się, ale przejechał jeszcze kilkadziesiąt metrów po chodniku i zburzył murowaną budkę – kwiaciarnię. Nikt nie doznał obrażeń.

Pracownicy zajezdni wyjaśniają, że tramwaj przeszedł regulaminowy przegląd techniczny w hali w zajezdni i wyjechał tyłem za bramę, aby zrobić miejsce następnym wozom do przeglądu. Kiedy motorniczy wysiadł, aby przesiąść się do pierwszego wagonu i wprowadzić tramwaj na teren zajezdni, pojazd ruszył na miasto. Załoga zajezdni wyłączyła napięcie na kilku podstacjach, ale tramwaj jechał siłą rozpędu, prawdopodobnie z prędkością ok. 30 km/h. **(PAP)**

Zmiany w białostockim ZUS-ie

Wyższe świadczenia

W związku ze wzrostem kwoty przeciętnego miesięcznego wynagrodzenia za III kwartał br. (wyniosła ona 890,54 zł) ulegają zmianom kwoty świadczeń wpłacanych do ZUS i wypłacanych przez tę instytucję.

I tak nowe stawki zasiłków będą wynosiły:

● porodowy – 133,58 zł, czyli 15 proc. wynagrodzenia;

● pogrzebowy – 1.781,08 zł, czyli 200 proc. wynagrodzenia;

● wychowawczy – 190,10 zł;

● wychowawczy dla osób samotnych – 302,40 zł.

Od początku przyszłego tygodnia ulega zmianie dotychczasowy numer konta bankowego Oddziału ZUS w Białymstoku. Od 1 grudnia będzie on wyglądał następująco:

10101049-28-188-71.

Nowe stawki obowiązują do 28 lutego 1997 roku. W tych miesiącach dochód zadeklarowany do naliczania składek na ubezpieczenie społeczne i Fundusz Pracy powinien wynosić: nie mniej niż **890,54** zł dla osób zatrudnionych za granicą w polskich zakładach pracy (składka na ubezpieczenia 400,74 zł + 26,72 zł) oraz nie mniej niż **534,32** zł dla osób: podlegających ubezpieczeniu społecznemu z tytułu wykonywania pracy na podstawie umowy zlecenia lub umowy agencyjnej oraz tych, którzy podlegają ubezpieczeniu społecznemu z tytułu wykonywania pracy na podstawie powyższych umów na rzecz „Ruch" SA, Przedsiębiorstwa Totalizator Sportowy, przedsiębiorstw CPN, PZMot i osób z nimi współpracujących (składka 213,73 zł + 16,03 zł). Ten sam dochód (890,54 zł) obowiązuje też prowadzących działalność gospodarczą i ich współpracowników oraz osoby objęte zaopatrzeniem emerytalnym twórców (składka 240,44 zł + 16,03 zł), a także pracujących wspólnie i indywidualnych adwokatów (składka 154,95 zł + 16,03 zł).

Jednocześnie ZUS informuje, że zakłady pracy, do których stosuje się ustawę o ochronie roszczeń pracowniczych w razie niewypłacalności pracodawcy powinni dodatkowo opłacać składkę na FGŚP w wysokości 0,2 proc. podstawy wymiaru składek na ubezpieczenia społeczne. **opr. BK**

Wyrazy głębokiego współczucia

Leśniczemu
Koledze Jarosławowi Symko

z powodu zgonu

TEŚCIA

składają: Kierownictwo, Służba Leśna
i pracownicy Nadleśnictwa Żednia

Wyrazy głębokiego współczucia

Kol. Marii Czerepuk

z powodu śmierci

OJCA

składają:
Wójt Gminy
Nowy Dwór
oraz współpracownicy

Wyrazy szczerego współczucia

Pani Annie Milkamanowicz

z powodu śmierci

MATKI

składają: Dyrekcja
oraz współpracownicy
Domu Pomocy
Społecznej
w Białymstoku

Cło nie wpłynęło na handel

Meble jadą na Wschód

Ograniczenia w tzw. prywatnym imporcie, jakie nałożyła na początku sierpnia Rosja, a później Białoruś, nie stanowią – jak się okazało – zbyt dużej przeszkody dla osób zajmujących się handlem. Liczba klientów ze Wschodu, odwiedzających sklepy meblowe w regionie północno-wschodnim, zmniejszyła się nieznacznie.

Zgodnie z obowiązującym prawem celnym, towary o wartości od 1 tys. do 10 tys. USD i o wadze od 50 do 200 kg podlegają opłacie celnej w wysokości 30 proc. ich wartości. Wolne od cła pozostają jedynie towary o wartości do 1 tys. USD i łącznej wadze nie przekraczającej 50 kilogramów. Wobec tego Rosjanie i Białorusini „teoretycznie" przewożą mniejsze partie towaru. Przyjeżdżają większymi grupami i wypisują rachunki na kilka osób.

Sklepy więc nie straciły swoich stałych klientów – osób, które utrzymują się z handlu. Z „Meblandii", chociaż liczba Białorusinów i Rosjan odwiedzających sklep zmniejszyła się o ok. 20 proc., w dalszym ciągu wywożą oni połowę towaru. Aby więcej załadować do samochodów, kupują przede wszystkim regały w paczkach. Dużą popularnością cieszą się także meble tapicerowane oraz stoliki i szafki pod telewizor. Coraz większą uwagę zwracają na jakość towaru.



W „Wedze" klienci ze Wschodu stanowią 40-60 proc. kupujących.

Sklep firmowy Białostockich Fabryk Mebli odwiedza nawet do kilkunastu Białorusinów i Rosjan dziennie. Wyroby fabryki spełniają wymagania wschodnich klientów – są proste, a więc tanie. Najchętniej kupują oni popularne u nas wiele lat temu meblościanki, zwłaszcza ze świecącymi elementami ozdobnymi.

Natomiast w porównaniu z latami ubiegłymi coraz mniej klientów decyduje się na odbiór dużych partii towaru z fabryki. Białostockie Fabryki Mebli eksportują na Wschód ok. 20 proc. swoich wyrobów.

Ostatnio handel meblami „kwitnie" także na białostockim bazarze przy ul. Kawaleryjskiej. Towar ładowany jest do autobusów lub samochodów osobowych, które – jak się okazuje – są bardzo pojemne. W jednym samochodzie mieszczą się nawet 4 zestawy kuchenne.

(koci)
Fot. A. Zgiet

W wigilię św. Andrzeja panny leją wosk

Wywróżyć ukochanego

Andrzejki, kiedyś zwane jędrzejówkami lub andrzejówkami, to panieńska zabawa, mająca ujawnić imię i wygląd przyszłego męża. Obchodzi się je w wigilię św. Andrzeja, czyli w tym roku – w najbliższy piątek.

Dawniej andrzejki świętowały wyłącznie panny. Dziś w zabawie biorą udział także chłopcy. Tego dnia urządza się wyjątkowo dużo prywatek i spotkań towarzyskich. W tym roku, ponieważ wigilia św. Andrzeja przypada w piątek, zabaw będzie pewnie znacznie więcej. Tradycyjnie już w dużych białostockich szkołach andrzejki rozciągają się na co najmniej dwa tygodnie. Podobnie jak za dawnych czasów, na wszystkich andrzejkach wróży się z wosku. Nasze prababcie chętniej wróżyły jednak przy pomocy ołowiu. Uważano bowiem, że małżeństwa wywróżone w ten sposób są trwalsze. Ze wsi położonych nad Narwią i Biebrzą wywodzi są zwyczaj kładzenia się spać z męskimi spodniami pod poduszką i wałkiem do maglowania bielizny u boku. Ponoć to najlepszy sposób na wyśnienie lubego.

Nie wiadomo skąd pochodzi zwyczaj andrzejkowego wróżenia; niewykluczone że z Grecji. Najstarszym polskim świadectwem o tej zabawie jest utwór pt. „Komedja Justyna i Konstancji" Marcina Bielskiego z 1557 r."

Panny i kawalerów (uczniów szkół podstawowych), którzy chcieliby się dowiedzieć czegoś bliżej o swoim przyszłym małżonku, zaprasza Hajnowski Dom Kultury. W piątek o godz. 16 rozpoczną się tam andrzejkowe wróżby, pląsy i zabawy.

MN

Białostocka Agnella wśród najlepszych firm

Złote dywany

Na początku grudnia w Warszawie odbędzie się uroczystość wręczenia nagród Złotego Asa dla najlepszych polskich firm. Tym razem wśród laureatów znajduje się białostocka Fabryka Dywanów Agnella SA. Oprócz tej, tak prestiżowej nagrody Agnella odbierze jutro jeszcze jeden zaszczytny tytuł producenta „Dobre bo polskie".

Nagroda Srebrnego i Złotego Asa przyznawana jest od czterech lat najlepszym polskim firmom i ich wyrobom przez stołeczną firmę Polish Promotion Corporation. Realizuje ona promocję polskości pod hasłem „Dbaj o Polskę" i „Odrodzenie – Tradycji polskiej nie gaśmy". Dotychczas srebrne statuetki otrzymało już 170 przedsiębiorstw i ich wyroby. W tej liczbie mieści się 49 honorowych Srebrnych Asów i kilka złotych.

Posiadaczami srebrnych wyróżnień w naszym regionie są m.in. firma Unibud SA z Bielska Podlaskiego, ZSB „Stolbud" SA z Sokółki i białostocka Agnella SA, która obecnie została złotym laureatem.

Konkurs „Dobre bo polskie" organizowany zaś jest przez Telewizję Poznań, Gazetę Poznańską i Wielkopolską Fundację Żywnościową. Przyznawana jest ona najlepszym producentom polskich towarów.

BK

Sejm wycofał się z podatkowej kategoryzacji gmin

Westchnienie ulgi w samorządach

Sejm w ub. tygodniu wycofał się z lipcowej nowelizacji ustawy o podatkach i opłatach lokalnych, wprowadzającej tzw. podatkową kategoryzację gmin. Stawki maksymalne podatku od nieruchomości wzrosną w przyszłym roku o 20,2 proc. i będą jednakowe dla wszystkich gmin. Samorządy przyjęły tę zmianę z ulgą.

W gminach panuje jednak niepokój, czy termin zakończenia procesu legislacyjnego umożliwi poprawienie już podjętych uchwał podatkowych na rok 1997.

Lipcowa nowelizacja wprowadziła trzy kategorie gmin: do 10 tys., od 10 do 50 tys. i powyżej 50 tys. mieszkańców. Dla każdej kategorii przewidziano inne stawki maksymalne podatku od nieruchomości według zasady – im mniej mieszkańców, tym niższa stawka; punktem wyjścia była nie zwaloryzowana stawka maksymalna na rok 1996. W praktyce system ten narzucił konieczność obniżenia w przyszłym roku w dwóch pierwszych kategoriach stawek tegorocznych, a w trzeciej pozostawienie ich na poziomie tego roku. W efekcie zdecydowana większość gmin miałaby z tego podatku w przyszłym roku dochody mniejsze niż w bieżącym.

Nowelizacja spotkała się z krytyką nie tylko samorządów. O jej odrzucenie przez Senat zabiegał rząd i cztery ogólnopolskie organizacje gmin. Gdy to nie dało rezultatu, Związek Miast Polskich zaskarżył ją do Trybunału Konstytucyjnego. Szybsza okazała się interwencja grupy 50 posłów, którzy w tempie iście ekspresowym (pierwsze i drugie czytanie nowelizacji trwało w ub. czwartek krócej niż godzinę) doprowadzili do wycofania uderzających w finanse gmin rozwiązań.

W większości gmin w Łomżyńskiem podjęto już uchwały podatkowe na rok 1997 według niekorzystnych zasad. W gminach miejskich, na skutek obniżenia i braku waloryzacji stawek, uszczuplenie dochodów wyniosłoby od 1 do 9 mld st. zł.

– Argument, że niesprawiedliwością jest płacenie za 1 mkw. np. warsztatu szewskiego tyle samo w Goniądzu i na ul. Marszałkowskiej w Warszawie, jest słuszny – twierdzą samorządowcy z Łomżyńskiego. **– Nie do przyjęcia jest to, że zróżnicowania dokonano „w dół", bo oznacza to zabranie części już uzyskiwanych dochodów gmin. Biedne małe gminy stałyby się jeszcze biedniejsze.**

Byłby to pierwszy od 1990 roku zamach na dochody własne gmin. Dotychczas sytuacja finansowa samorządów pogarsza się głównie za sprawą przekazywania przez centrum w dół nowych zadań, bez zapewniania środków na ich realizację.

Wycofanie kategoryzacji i waloryzację stawek przyjęto z wyraźną ulgą. Panuje jednak niepokój, czy uda się przed końcem roku poprawić gminne uchwały podatkowe. Proces legislacyjny wymaga jeszcze przyjęcia zmian przez Senat i podpisania ich przez prezydenta RP. Senat, który kilka miesięcy temu okazał się głuchy na argumenty nie tylko samorządów, ale i rządu, może konsekwentnie odrzucić to rozwiązanie, co wydłużyłoby całą procedurę.

Stawki maksymalne podatku od nieruchomości, po waloryzacji o przyjęty wskaźnik 20,2 proc., wyniosą w 1997 roku: od budynków mieszkalnych lub ich części – 0,28 zł za mkw.; od budynków lub ich części zajętych pod działalność gospodarczą – 10,34 zł za mkw.; od pozostałych budynków lub ich części – 3,44 zł za mkw. Gminy mają prawo maksymalnego ich obniżenia do połowy.

(MK)

Grajewskie Zakłady Płyt Wiórowych walczą o tytuł „Firma Roku"

Kapituła mianowała

Kapituła Polskiego Klubu Biznesu 21 listopada br. nominowała Zakłady Płyt Wiórowych SA w Grajewie do prestiżowej nagrody polskiego biznesu „FIRMA ROKU 1996" za szczególne osiągnięcia i europejski poziom w produkcji płyt wiórowych.

Siódma już edycja wyborów „Firma Roku", „Businessman Roku", „Produkt Roku" odbędzie się 23 stycznia 1997 roku na Zamku Królewskim w Warszawie z udziałem władz państwowych, osobistości życia politycznego oraz przedstawicieli polskiego i międzynarodowego biznesu. W dniu tym nastąpi uroczystość wręczenia nagród laureatom, po czym w sali balowej hotelu Victoria odbędzie się bal. Wszyscy laureaci otrzymają honorowe dyplomy oraz nagrody w postaci rzeźb dłuta prof. Zofii Wolskiej, światowej sławy artystki.

(WIS)

Z garażu w Białymstoku sprawca wyniósł 40 kożuchów

Kradł podczas nocnej zmiany

Sąd Rejonowy w Białymstoku aresztował tymczasowo mężczyznę, który jest podejrzewany o kradzież 40 kożuchów. Został on zatrzymany przez białostocką policję następnego dnia po włamaniu. Funkcjonariusze odzyskali skradzione kożuchy oraz przedmioty pochodzące z innych włamań o łącznej wartości 70 tys. zł.

W nocy, z 19 na 20 listopada, 33-letni P.J. włamał się do garażu w osiedlu Skorupy w Białymstoku. Z zaparkowanego w garażu poloneza wraz ze wspólnikiem skradli kożuchy o wartości ok. 50 tys. zł oraz głowice od maszyn do szycia Overlock. Właściciel kożuchów przygotował je do transportu na targowicę, gdzie w jednej z budek sprzedaje zimowe okrycia.

Następnego dnia funkcjonariusze z Komendy Wojewódzkiej Policji w Białymstoku zatrzymali P.J. Po przeprowadzeniu w kilku miejscach rewizji, odnaleźli skradzione kożuchy oraz inne przedmioty pochodzące z wcześniejszych włamań.

– Obecnie prowadzimy czynności zmierzające do ustalenia i zatrzymania innych osób, mających związek z tą sprawą – powiedział rzecznik prasowy Komendy Wojewódzkiej Policji w Białymstoku podinsp. Krzysztof Kasprzak.

Jak się dowiedzieliśmy, od dłuższego czasu białostocka policja prowadziła działania zmierzające do ustalenia i schwytania sprawców szeregu włamań do garaży i hurtowni różnego typu. Od jakiegoś czasu w kręgu osób podejrzewanych o dokonywanie włamań znalazł się właśnie 33-letni białostoczanin. Do tej pory jednak trudno mu było cokolwiek udowodnić, bowiem dysponował alibi: był w... pracy. Pracuje zaś w jednej z jednostek uspołecznionych. Często wypadała mu nocna zmiana. Charakter tej pracy jest zaś taki, że mógł z niej wyjść niepostrzeżenie na godzinę lub dwie. Jak się okazało, w tym czasie ze wspólnikami dokonywał włamań.

(jg)

Protokół z rozprawy za zamkniętymi drzwiami

Architekt na zakręcie

Z protokołu rozprawy, sporządzonego w czasie wtorkowego procesu architekta miejskiego wynika, że po wypadku nie chciał on dmuchać w alkomat i żądał obecności prokuratora. Na pytanie, czy uczestniczył w zdarzeniu odpowiedział, że jadąc ulicą Berlinga uderzył w słupek. Sprawa została odroczona z powodu niestawienia się jednego biegłych.

Do zdarzenia doszło 12 kwietnia tego roku, na skrzyżowaniu ulic Antoniuk Fabryczny i Berlinga. Kierujący peugeotem stracił panowanie nad pojazdem, wjechał na wysepkę i potrącił pieszego a następnie uderzył w słup sygnalizacji świetlnej. Potem odjechał nie zatrzymując się. Pieszy doznał niegroźnych obrażeń ciała.

Przed Sądem Rejonowym w Białymstoku zeznawali we wtorek dwaj policjanci, lekarz oraz dwóch świadków – jednym z nich był blacharz-lakiernik, który naprawiał srebrnego peugeota naczelnika.

Przypadkowy świadek zdarzenia zeznał, że tego dnia był akurat na posesji sąsiadującej ze skrzyżowaniem. Usłyszał stuknięcie, a później widział cofający się samochód, który bez pośpiechu odjechał z miejsca zdarzenia. Według świadka, pokrzywdzony powiedział, że się nic nie stało i że nie ma potrzeby wzywania pogotowia. Nie skarżył się też, że coś go boli.

Na temat przebiegu zdarzenia nie mógł też nic powiedzieć blacharz. Ograniczył się jedynie do stwierdzenia, że z pobieżnych oględzin uszkodzonego pojazdu wynikało, iż uczestniczył on w typowej stłuczce. Miał rozbity prawy reflektor, uszkodzony zderzak i pokrywę silnika.

Pierwszy z biegłych nie chciał stwierdzić, czy stan nietrzeźwości mógł być przyczyną popełnienia błędu technicznego przez kierowcę peugeota. Stwierdził jedynie, że gdyby kierowca jechał z prędkością nie większą niż 21 km na godzinę, to pokonałby zakręt bez problemów. Natomiast aby pokrzywdzony mógł przelecieć przez maskę, bądź żeby został „podcięty", to kierowca musiałby jechać z prędkością co najmniej 80 km/h. Zeznał też, że przy wycieraczce było wklęśnięcie. Nie potrafił jednak stwierdzić, czy powstało ono po zderzeniu z człowiekiem, czy ze słupem. Drugi z biegłych – pani doktor, wycofała się we wtorek ze stwierdzenia, że spożycie alkoholu miało miejsce po wypadku. Uznała, że obecnie nie da się określić, czy w czasie wypadku oskarżony był nietrzeźwy.

W protokole znalazł się też akapit poświęcony dziennikarzom – zostali wyproszeni (informowaliśmy o tym wczoraj) ze względu na brak miejsc siedzących i możliwości dostawienia krzeseł oraz z uwagi na konieczność zajęcia miejsc przez oskarżonego z obrońcą, świadków i biegłych. Tymczasem w innym miejscu protokołu znalazło się stwierdzenie, że kolejna rozprawa odbędzie się znowu w tej samej sali.

(RAF)

GAZETA współczesna

BIAŁYSTOK BLIŻEJ SMOLEŃSKA

W piątek, w białostockim Urzędzie Wojewódzkim, podpisane zostanie porozumienie o współpracy pomiędzy województwem białostockim i obwodem smoleńskim.

Porozumienie podpiszą wojewoda białostocki Andrzej Gajewski i szef administracji obwodu smoleńskiego Anatolij Głuszenkow. Wspomniane porozumienie jest wynikiem rozmów, jakie przeprowadziły delegacje obu stron podczas wrześniowej wizyty delegacji białostockiej w Smoleńsku.

(RR)

NIE TYLKO O BUDŻECIE

Dzisiaj odbędzie się sesja giżyckiej Rady Miejskiej. Głównymi punktami obrad będzie zmiana w tegorocznym budżecie miasta, projekt budżetu na rok przyszły oraz pierwsze czytanie projektu podwyżki opłat za wodę i ścieki.

Radni rozmawiać też będą o: miejskiej targowicy i sprzedaży mieszkań komunalnych.

(k.z.)

SPOTKANIA Z POSŁEM DOBROŃSKIM

Biuro poselskie Adama Dobrońskiego informuje o dyżurach i spotkaniach posła z osobami zainteresowanymi. Spotkania będą dotyczyły zakończonego już V Kongresu PSL.

I tak w najbliższy piątek, przy ulicy Sienkiewicza 22, o godz. 16, odbędzie się pierwsze otwarte spotkanie z mieszkańcami Białegostoku. W sobotę będzie okazja do spotkania się z posłem Dobrońskim w Łapach – godz. 16, w Domu Kultury. W niedzielę poseł odwiedzi trzy miejscowości: o godz. 9.30 Dąbrowa Białostocka (biuro poselskie), o godz. 15 Jasionówka (Dom Kultury) i o godz. 17.30 Mońki (biuro poselskie). Poniedziałkowa wizyta o 11.30 w Bielsku Podlaskim (biuro przy ulicy Piłsudskiego 31) zakończy cykl spotkań.

BK

WIECZÓR ANDRZEJKOWY

Dziś sekcja Związku Emerytów i Rencistów przy Zarządzie Oddziału Związku Nauczycielstwa Polskiego w Hajnówce urządza o godz. 15 Wieczór andrzejkowy w miejscowym Domu Nauczyciela.

(jc)

Polscy nauczyciele z Litwy w Suwałkach

Lekcje patriotyzmu

Dwudziestu nauczycieli języka polskiego z rejonu solecznickiego uczestniczyło w trzydniowym szkoleniu, zorganizowanym przez koło Wspólnoty Polskiej w Suwałkach. Lekcje pokazowe, wykłady oraz seminaria poświęcone były polskiej poezji współczesnej.

Na pierwszy ogień poszła, oczywiście nasza noblistka, Wisława Szymborska. Goście mieli okazję wysłuchać świetnie przygotowanego montażu, złożonego z wierszy poetki w wykonaniu uczniów z suwalskiej SP nr 4. Lekcję pokazową prowadziła nauczycielka z tej szkoły, Bożena Żylińska. Natomiast w III LO poloniści z Litwy obejrzeli lekcję, prowadzoną przez Weronikę Merecką na temat liryzmu w polskiej poezji współczesnej.

Dużym zainteresowaniem gości cieszyły się także wykłady – Ewy Kozioł z II LO na temat Szymborskiej, Jarosława Zielińskiego, który analizował poezję Zbigniewa Herberta oraz Romualda Łanczkowskiego, omawiający motywy przewodnie w poezji Ewy Lipskiej.

Zauważyliśmy, że nasi goście wprost chłonęli wiedzę, a my z kolei podziwialiśmy ich cichy heroizm w codziennych zmaganiach o zachowanie narodowej tożsamości naszych najmłodszych rodaków na Litwie.

– Doszliśmy do wspólnego wniosku, iż należy częściej organizować podobne szkolenia – powiedział „Gazecie" Leszek Dec, przewodniczący suwalskiego koła WP. **– Prosili także o wydawnictwa polskiej literatury pięknej, opracowania krytyczne, podręczniki, słowniki, których to materiałów nie znajdziesz na Litwie. Sporządziliśmy już wykaz najpotrzebniejszych pozycji** – oświadczył L. Dec.

Warto dodać, że trzydniowe szkolenie odbyło się także dzięki zrozumieniu M. Janiszewskiej, dyrektor suwalskiego ZSE, która przenocowała gości oraz A. Muszczenko, szefowej ZPOW, która nakarmiła kursantów.

(gram)

Stronnictwo Demokracji Polskiej liczy na 5–7 miejsc w przyszłym parlamencie

Stwórzmy obóz prawicy

Według prezesa białostockiego okręgu Stronnictwa Demokracji Polskiej, Waldemara Pawłowskiego, trzy ośrodki znajdujące się po prawej stronie sceny politycznej – Akcja Wyborcza „Solidarność", Blok dla Polski i Ruch Odbudowy Polski – muszą zrobić wszystko, żeby stworzyć jeden wielki obóz interesu narodowego.

Stronnictwo Demokracji Polskiej, które jest reprezentacją polityczną stowarzyszenia „Civitas Christiana", jest jednym z podmiotów wchodzących w skład Akcji Wyborczej „Solidarność". W trakcie wczorajszej konferencji prasowej ponownie wybrany na prezesa białostockiego SDP Waldemar Pawłowski zapowiedział, że stowarzyszenie zamierza właśnie w ramach AW „S" iść do najbliższych wyborów parlamentarnych. Według niego, SDP chciałoby mieć w przyszłym parlamencie 5–7 swoich reprezentantów. Pawłowski zapowiedział też, że SDP zrobi wszystko, żeby co najmniej jeden jego reprezentant znalazł się na liście wyborczej AW „S" w woj. białostockim.

Pawłowski uważa, że błędem jest to, że trzy krystalizujące się na prawicy ośrodki – a więc AW „S", BdP i ROP – rywalizują o ten sam elektorat. Uważa on, że powinny połączyć swoje siły, by obóz prawicy zdobył większość parlamentarną, której powierzone zostanie tworzenie rządu.

W woj. białostockim Stronnictwo Demokracji Polskiej liczy około 120 członków, którzy działają w strukturach SDP w Białymstoku, Bielsku Podlaskim, Brańsku, Siemiatyczach, Mońkach, Sokółce i Łapach.

(RR)

W Zbójnej

Pierwszy lekarz rodzinny

Pierwszy w województwie łomżyńskim gabinet medycyny rodzinnej rozpocznie od przyszłego tygodnia działalność w Gminnym Ośrodku Zdrowia w Zbójnej. Praktykę lekarza rodzinnego podejmie lek. med. Wanda Kurowska-Kowalewska, specjalista drugiego stopnia medycyny ogólnej.

Gabinet obejmie opieką 2.340 osób zamieszkujących w rejonie Gminnego Ośrodka Zdrowia Zbójna. Podstawowy zakres medycyny rodzinnej obejmie profilaktykę, diagnostykę, leczenie i promocję zdrowia.

Gabinet został wyposażony w sprzęt medyczny i komputerowy system rejestracji pacjentów ze środków funduszu PHARE.

(MK)

Raport piwny „Pentora"

Łomża przed Dojlidami

Najnowsze badania rynku piwa w Polsce opublikował Instytut Badania Opinii i Rynku „Pentor". Wynika z nich, że liderem w regionie północno-wschodnim i Mazowszu jest Browar Łomża.

Większość konsumentów kupuje zwykle jedną lub kilka stale tych samych marek. Najwięcej lojalnych konsumentów mają EB Specjal Pils i Żywiec Full Fight (marki ogólnopolskie), Perła Chmielowa i Gronie (silne marki regionalne) oraz Lech Pils i Lech Premium (marki ponadregionalne).

W regionie północno-wschodnim najszerszy krąg lojalnych konsumentów, bo powyżej 25 proc., ma Wyborowe z Łomży, przed Herbowym z Dojlid i Special Pils z EB. Łomża Wyborowe plasuje się też na trzecim miejscu, po Królewskim i Kasztelańskim, w preferencjach piwoszy z województw centralnych.

Do najbardziej cenionych firm piwowarskich należą Żywiec, Okocim, Elbrewery i Lech, przy czym nieodmiennie najlepszym polskim browarem w opinii konsumentów jest Żywiec, dla którego w wymiarze ogólnopolskim nie ma konkurenta. Jedynie na Pomorzu Wschodnim, Podlasiu, Pomorzu Zachodnim, w Wielkopolsce i na Lubelszczyźnie, za najlepsze browary są uważane odpowiednio: Elbrewery, Łomża, Brok, Lech i Lublin. W 7-punktowej skali ocen najlepszych firm piwowarskich Browar Łomża z 4,99 pkt uplasował się na 9 miejscu.

Z raportu wynika, że od 1992 roku nie przybywa konsumentów piwa (jego spożywanie deklaruje trzy piąte Polaków w wieku powyżej 15 lat). Natomiast wzrasta wśród piwoszy liczba młodzieży od 15 lat i kobiet. Raport potwierdza więc społeczne zaniepokojenie obniżaniem się wieku sięgania po alkohol przez młodzież. Wykazuje fasadowość instytucji egzekwujących przestrzeganie ustawy o wychowaniu w trzeźwości, która zakazuje sprzedaży alkoholu nieletnim.

(MK)

Bezrobocie w Łomżyńskiem

Rekordowy spadek

Najniższy od 1991 roku poziom bezrobocia odnotowano w październiku w Łomżyńskiem. Bez pracy pozostaje tam 23.740 osób. Stopa bezrobocia dla województwa wynosi 13,6 proc.

Rejestry bezrobotnych skróciły się we wszystkich rejonach. Najwięcej, o 149 osób, w Wysokiem Mazowieckiem, gdzie jest też najniższa stopa bezrobocia, wynosząca 8,3 proc.

Wojewódzki Urząd Pracy w Łomży przyczyn poprawy stytuacji na rynku pracy upatruje w zwiększeniu ofert pracy (w październiku podjęło pracę 1.375 osób) oraz ostrzejszej kontroli bezrobotnych, którzy częściej muszą potwierdzać gotowość do podjęcia pracy. W październiku, na skutek niepotwierdzenia gotowości do pracy, z ewidencji bezrobotnych skreślono 843 osoby.

(MK)

Ofiara już znana

We wtorek informowaliśmy o znalezieniu (24 bm.) w Dworczysku, gm. Sejny, zwłok nieznanego mężczyzny. U denata stwierdzono ranę postrzałową w okolicy skroni. Ustalono już, iż zabitym jest obywatel Białorusi, 29-letni Artur G. Rodzina przyjechała do Suwałk, aby odebrać ciało z prosektorium. Jak dotąd, nie natrafiono na ślad sprawcy zabójstwa. Nie wiadomo też dokładnie, co Białorusina sprowadziło do Polski.

(m)

Dyskusja z Engelgardem

„Ars Christiana" zaprasza do Bielska Podlaskiego na spotkanie z Janem Engelgardem, które odbędzie się dziś o godz. 17 w Osiedlowym Domu Kultury. Znany historyk i publicysta wygłosi wykład na temat: „Dmowski, Piłsudski a sprawa polska".

(mp)

„Późny Gomułka" w Suwałkach

„Tygodnik Suwalski", pismo wydawane na koszt Rady Miejskiej, jest redagowane w stylu „późnego Gomułki" – twierdzi miejscowe koło Porozumienia Centrum. Drukowane tam teksty *nasycone są nienawiścią do ludzi inaczej oceniających wydarzenia niż radakcja pisma.*

Porozumienie Centrum krytycznie ocenia również inne aspekty działalności RM, m.in. dotyczące ochrony środowiska czy szkolnictwa. W uchwalonym „Stanowisku" czytamy, że *winą Rady jest opóźnianie budowy szkoły podstawowej na Krzywólce, co niekorzystnie odbija się na pracy szkół nr 5, 7 i 10. Szkoły te pracują według źle skonstruowanych planów lekcji, dzieci wracają późno do domów. Brakuje też* – uważa PC – *skutecznych działań ze strony Rady Miejskiej na rzecz poprawy bezpieczeństwa mieszkańców miasta.*

Jednak największe cięgi zebrał „Tygodnik Suwalski" (wydawany w nakładzie ok. 1 tys. egzemplarzy). Redaktorem naczelnym jest Jerzy Broc, w latach 1980-1981 szef „Kresu", biuletynu „Solidarności" regionu „Pojezierze". Wczoraj nie zdołaliśmy się z nim skontaktować.

(yes)

O uśmiech i radość dziecka

Pierwsze dary

Otrzymaliśmy już pierwsze dary dla dzieci z najbiedniejszych rodzin. Są to ubrania, głównie dla niemowląt. Przypominamy, że w czasie akcji „O uśmiech i radość dziecka" zbieramy, razem z Polskim Komitetem Pomocy Społecznej, pieniądze oraz dary rzeczowe dla najbiedniejszych dzieci. Można również przynosić rzeczy używane. Nie znajdą się one, co prawda, w paczkach, ale wolontariusze PKPS rozdadzą je najbardziej potrzebującym.

Pieniądze należy wpłacać na konto Zarządu Wojewódzkiego PKPS: PKO BP II Oddział Białystok 5526-83-595-132 (wpłaconą sumę można odliczyć od podstawy opodatkowania). Dary (zabawki, żywność, odzież, książki, gry) można przynosić w godz. 7-14 do siedziby PKPS przy ul. Branickiego 25. Listę ofiarodawców będziemy publikować na łamach „Gazety Współczesnej".

MN







Rehabilitacja przedrentowa

Szansa na pracę

Komitet Społeczno-Polityczny Rady Ministrów zaakceptował projekt rozporządzenia w sprawie kierowania na rehabilitację osób w ramach prewencji rentowej. ZUS, jeszcze przed wejściem w życie rozporządzenia, objął w kraju rehabilitacją przedrentową ponad 11 tys. osób.

Zgodnie z rozporządzeniem, które powinno wejść w życie w najbliższym czasie, na rehabilitację przedrentową będą kierowane osoby mające – po jej zakończeniu – szansę na kontynuowanie pracy zawodowej. Rehabilitacja będzie prowadzona jeszcze w okresie zatrudnienia, tak, by osoba po powrocie do zdrowia miała miejsce pracy.

Decyzja, czy chory kwalifikuje się na rehabilitację przedrentową, będzie należała do lekarza ZUS. O ile odmówi on wydania orzeczenia o potrzebie rehabilitacji leczniczej, taki pacjent może korzystać z niej na ogólnych zasadach stosowanych w służbie zdrowia.

Rehabilitacja przedrentowa będzie bezpłatna, bezpłatny będzie także transport do ośrodków leczniczych. Na ten cel z budżetu państwa ma być wydatkowana w przyszłym roku kwota 45 mln zł. Rehabilitacją przedrentową planuje się objąć w kraju 32–40 tys. osób, głównie ze schorzeniami układu krążenia i narządu ruchu.

Zakład Ubezpieczeń Społecznych, jeszcze przed wejściem w życie rozporządzenia, rehabilitacją przedrentową objął w kraju ponad 11 tys. osób. Również białostocki Oddział ZUS prowadzi tę formę prewencji. Rehabilitację proponuje się nie tylko osobom, które starają się o rentę, ale także tym, które przebywają na długoterminowych zwolnieniach lekarskich, a którym ZUS wypłaca zasiłki chorobowe. Są to osoby prowadzące własną działalność gospodarczą lub pracownicy nieuspołecznionych zakładów, w których ZUS bezpośrednio płaci zasiłki.

Rehabilitacją przedrentową objęto trzy grupy schorzeń: kostno-stawowe, układu krążenia i neurologiczne. W woj. białostockim najwyższa absencja chorobowa jest z powodu schorzeń kostno-stawowych. Do osób z tej grupy ZUS wysłał w tym roku 350 wniosków z propozycją objęcia rehabilitacją. 72 osoby wyraziły zgodę na wyjazd do ośrodków sanatoryjnych, z którymi ZUS ma zawarte umowy, ale 11 nie zgłosiło się na leczenie. Pozostałe, czyli 252 osoby, nie skorzystały z propozycji.

Do osób ze schorzeniami układu krążenia wysłano 59 wniosków, 19 zdecydowało się na sanatorium, dwie nie wyjechały.

W grupie schorzeń neurologicznych wysłano 220 wniosków, 44 skierowano do sanatoriów, trzy osoby nie zgłosiły się na rehabilitację.

Jak z tego widać, niewiele osób zainteresowanych jest rehabilitacją przedrentową. Przyczyny tego są różne. Niektórym po prostu wygodnie „być na zwolnieniu lekarskim" lub otrzymać rentę. Zdarzają się też przypadki „cudownych uzdrowień" osób, przebywających na długoterminowych zwolnieniach, które otrzymują propozycje rehabilitacji.

Do czasu wejścia w życie rozporządzenia w sprawie kierowania na rehabilitację w ramach prewencji rentowej, ZUS może ją tylko proponować zainteresowanym. Odmowa nie niesie za sobą żadnych restrykcji.

Każdego roku w Polsce przybywa około 200 tys. nowych rencistów. W woj. białostockim o renty ubiega się 3,5-4 tys. osób.

(a)

W najbliższą sobotę nastąpi wmurowanie aktu erekcyjnego

Pomnik 42 Pułku Piechoty

3 maja 1997 roku w alei głównej Parku Zwierzynieckiego ma ponownie stanąć pomnik poświęcony pamięci poległych w wojnie polsko-bolszewickiej żołnierzy i oficerów 42 Pułku Piechoty im. gen. Jana Henryka Dąbrowskiego. W najbliższą sobotę odbędzie się uroczyste wmurowanie aktu erekcyjnego.

42 Pułk Piechoty walczył o wolną i niepodległą Polskę. Dla mieszkańców ziem wschodnich zapisał się jako jednostka wyzwalająca Kresy. W Białymstoku stacjonował od 27 kwietnia 1922. Od początku pułk związany był z miastem i jego mieszkańcami. Trudno sobie wyobrazić przedwojenny Białystok bez wojskowego klubu sportowego, orkiestry, chóru, amatorskiego zespołu teatralnego. Ze składek mieszkańców ufundowano pomnik poświęcony pamięci poległych w wojnie polsko-bolszewickiej żołnierzy 42 PP. Pomnik został wykonany przez braci Jakuba i Kazimierza Juszczyków i składał się z dwóch części – cokołu oraz rzeźby – bogini i żołnierza o wysokości około 3,5 metra. W 1940 władze sowieckie zniszczyły monument a jego fragmenty zostały gdzieś zakopane. Pomimo prowadzonych w 1990 roku prac wykopaliskowych nie udało się go odnaleźć.

Z inicjatywy Koła Byłych Żołnierzy i ich Rodzin 42 Pułku Piechoty, 18 grudnia 1995 r. Rada Miejska w Białymstoku podjęła uchwałę w sprawie odbudowy pomnika w pierwotnym, przedwojennym kształcie. Powstał Komitet Odbudowy Pomnika, na którego czele stanął prezydent Białegostoku. Przetarg na budowę pomnika wygrali białostoccy rzeźbiarze: Krzysztof Jakubowski i Krzysztof Gąsowski. Pomnik stanie w głównej alejce Parku Zwierzynieckiego tam, gdzie stał przed wojną. Komitet planuje, że odsłonięcie nastąpi 3 maja 1997 roku. W najbliższą sobotę odbędzie się uroczyste wmurowanie aktu erekcyjnego. Poprzedzi je msza św. w Katedrze NMP o godz. 10.30, celebrowana przez arcybiskupa Stanisława Szymeckiego. Muzycznie oprawi ją Towarzystwo Śpiewacze im. Stanisława Moniuszki pod dyrekcją Lidii Trojanowskiej. O godz. 12 na miejsce uroczystości w Zwierzyńcu przemaszeruje kompania honorowa Wojska Polskiego, poczty sztandarowe i zaproszeni goście. Tam odbędzie się apel poległych, salwa, uroczyste odczytanie aktu erekcyjnego i jego wmurowanie oraz poświęcenie miejsca pod pomnik.

(J.B.)



Pomnik będzie wierną kopią przedwojennego monumentu braci Jakuba i Kazimierza Juszczyków

Sympozjum na Filii UW

O naszym regionie

Sympozjum naukowe poświęcone ziemiom północno-wschodniej Polski w najnowszych dziejach, odbędzie się w sobotę, 30 listopada, w Instytucie Historii Filii Uniwersytetu Warszawskiego w Białymstoku.

Sympozjum zorganizowały: Muzeum Wojska, Instytut Historii FUW i Archiwum Państwowe w Białymstoku. W bloku zagadnień okresu międzywojennego z wykładem o kierunkach rozwoju życia politycznego na Białostocczyźnie w okresie międzywojennym wystąpi dr Henryk Majecki. O problemach relacji polsko-litewskich w latach 1920-1939 w województwie białostockim (powiaty Sejny i Suwałki) mówić będzie Krzysztof Buchowski. Małgorzata Moroz przedstawi problematykę białoruską w RP w tym okresie. W bloku zagadnień z historii wojskowości prof. dr hab. Michał Gnatowski zaprezentuje polskie podziemie niepodległościowe na ziemiach północno-wschodnich RP w latach 1939–1941. To tylko część omawianych zagadnień. Wykłady odbywać się będą w budynku Filii przy ul. Liniarskiego 4 (sala 47). Początek o godz. 9.

(J.B.)

W Węgorzewie

Pranie w zabytku

Tuż za nieczynnym teraz dworcem kolejowym w Węgorzewie, obok kolejowych bloków, stoi stara wieża ciśnień. Okrągła budowla z czerwonej cegły, typowej dla budownictwa tych poniemieckich terenów, coraz bardziej niszczeje. W środku do szczytu wieży prowadzą kręte schody. W górze wisi ogromny bak na wodę. Okoliczni mieszkańcy suszą tu bieliznę, mają swoje składziki na opał. Czasami bawią się tu dzieciaki. Na razie nikt inny nie zainteresował się przedwojenną wieżą ciśnień. Także konserwator zabytków.

(AKA)

W Mikołajkach

Będzie oczyszczalnia

Już wkrótce Mikołajki będą miały oczyszczalnię ścieków z prawdziwego zdarzenia. Dotychczas większość zanieczyszczeń pompowały szamba, często prosto do jeziora.

– Jeszcze do niedawna nasze jeziora potrafiły po sezonie turystycznym, przez zimę, samooczyścić się. Przecież nieraz brało się z nich wodę do picia – mówi jeden ze starych mieszkańców miasteczka. – **Teraz mają one coraz mniej sił i już nie można pić z nich wody...**

Nowa oczyszczalnia kosztuje 650 mln zł. Jedną trzecią kwoty ma pokryć Narodowy Fundusz Ochrony Środowiska. Część dotacji udzielił wojewoda suwalski w ramach Masterplanu. Budowa ma być zakończona wiosną przyszłego roku. Jest więc szansa, że gdy zacznie się sezon, ścieki nie będą już zatruwać przepięknego Jeziora Mikołajskiego, połączonego z innymi mazurskimi jeziorami.

(AKA)

Gospodarka w lasach niepaństwowych

Konferencja w Ciechanowcu

Z udziałem licznej grupy naukowców i przedstawicieli ministerstwa leśnictwa, dzisiaj w Ciechanowcu trwać będzie konferencja na temat uwarunkowań gospodarki leśnej w lasach niepaństwowych.

W czasie dyskusji poruszone będą m.in. problemy lasów polskich, ich stanu i zagrożenia. Na podstawie Wspólnoty Leśnej w Witowie omówiona będzie organizacja i zasady gospodarowania osób zakładających wspólnoty.

W czasie konferencji, organizowanej m.in. przez Polskie Towarzystwo Leśne i Regionalną Dyrekcję Lasów Państwowych w Białymstoku, zasłużonym animatorom przyrody zostaną wręczone medale im. Wiktora Godlewskiego.

(g)

Walące się drzewo omal nie przygniotło przybywających do przedszkola

Spróchniało i padło

Chwile grozy przeżyli w ub. tygodniu rodzice, dzieci i personel przedszkola nr 5 przy ul. Sikorskiego w Łomży. Tuż przed godz. 8, w czasie największego ruchu przybywających do przedszkola, na chodnik przed wejściem do budynku zwaliło się wielkie drzewo z sąsiedniej posesji.

Padające drzewo uszkodziło m.in. linię energetyczną. Drut pod napięciem upadł na ziemię, niemal pod nogi przechodzących. Parę osób cudem uniknęło przygniecenia.

Na szczęście nikomu nic się nie stało, nie licząc kłopotów przedszkola, wywołanych brakiem prądu i telefonu. Jak ustaliła komisja Urzędu Miejskiego, upadek drzewa nie został spowodowany wykopami budowlanymi na sąsiedniej posesji, o co podejrzewał sąsiadów personel przedszkola. Okazuje się, że padło ono „samo z siebie", na skutek spróchnienia pnia. Właściciel działki – Spółdzielnia Budownictwa Mieszkaniowego „Jedność" – musi zlecić badanie pozostałych kilkudziesięcioletnich drzew, rosnących wzdłuż granicy z przedszkolem. Jeśli okażą się równie spróchniałe, będą usunięte.

(MK)

REKLAMA REKLAMA REKLAMA REKLAMA REKLAMA REKLAMA REKLAMA REKLAMA REKLAMA REKLAMA REKLAMA REKLAMA REKLAMA REKLAMA REKLAMA REKLAMA

SALON • SERWIS • CZĘŚCI
Kontyngent '97
☆ KA ☆ FIESTA ☆ ESCORT COMBI ☆ MONDEO ☆ SCORPIO ☆
❑ ESCORT I TRANSIT z Płońska ❑
Ford
Spectrum
Twój dealer od 1992 r.
Atrakcyjne oferty ubezpieczeniowe
Forda Escorta
kupisz już od 32.300 zł!
BIAŁYSTOK, al. Jana Pawła II 88 (d. UL. ZWYCIĘSTWA)
TEL./FAX 516-911, 516-034, TEL. 518-279, 516-185
17075A

16137a
TARCICA IGLASTA, BUDOWLANA
KRAWĘDZIAKI
ELEMENTY KONSTRUKCJI DACHÓW
✓ łaty pod siding i blachę
✓ podłogi
✓ szalówki
✓ boazerie i listwy wykończeniowe
PRODUKCJA - SPRZEDAŻ
Sprzedaż w godz. 7.00–15.00
soboty godz. 7.00-13.00
Przedsiębiorstwo Przemysłu Drzewnego
w Czarnej Białostockiej, ul. Tartaczna 5
tel. (0-85) 101-230; fax (0-85) 102-940

Autoryzowany dystrybutor firmy MEGA
projekt i transport gratis
meble sklepowe i magazynowe
Bi design
meble z rury
meble metalowe
szkło hartowane
regały i stojaki z drutu
lady, stanowiska kasowe
wózki, koszyki, manekiny,
i inne akcesoria sklepowe
tel./fax 455-291,
tel. 423-671 w. 399
ul. Handlowa 7 15-399 Białystok
17234

GAZETA współczesna

W odpowiedzi na apel Janiny Ochojskiej

Dziennikarze zbierają pieniądze

„Gazeta Współczesna", Radio Białystok, „Market ABC" i „Solidarność" zbierać będą pieniądze na świąteczny przyjazd Polaków, mieszkających w Kazachstanie, do ojczyzny. Jest to nasza odpowiedź na apel Janiny Ochojskiej z Polskiej Akcji Humanitarnej.

Już po raz drugi PAH organizuje przyjazd na święta Bożego Narodzenia Polaków wywiezionych do Kazachstanu. Są to nasi rodacy w wieku 65-85 lat, wywiezieni z Zachodniej Ukrainy, którzy nigdy nie byli i nie będą mieli szans na samodzielny wyjazd do Polski.

W ubiegłym roku, podczas dziesięciodniowej pielgrzymki, zwiedzili Kraków, Częstochowę, Warszawę. Spotkali się z przedstawicielami rządu i Kościoła. Święta spędzili w polskich rodzinach i byli zadowoleni z tego, że odwiedzili kraj swoich ojców.

W tym roku PAH zorganizować chce przylot 100 osób. Niestety, koszty wynajęcia samolotu są bardzo wysokie. Kwota ta przekracza 250 tys. zł. Kancelaria Prezydenta obiecała dofinansowanie kwotą ok. 50 tys. zł. Jakąś sumę dołożyć miał również rząd, który w ostatniej chwili wycofał się z obietnic. Dlatego na miesiąc przed planowanym przylotem brakuje ogromnej kwoty pieniędzy.

W związku z tym PAH w najbliższą sobotę i niedzielę organizuje ogólnokrajową zbiórkę pieniędzy na ten cel. W naszym regionie do akcji włączyła się nasza gazeta, Radio Białystok, „Market ABC" i „Solidarność", które natychmiast zareagowały na apel.

Już od dziś pieniądze zbierają dziennikarze radiowi. W holu rozgłośni przy ul. Świerkowej ustawiono skarbonkę. Jutro puszka taka pojawi się w biurze ogłoszeń i holu naszej redakcji przy ul. Suraskiej. Natomiast w sobotę i niedzielę do akcji włączy się „Market ABC", który swoją puszkę ustawi przy stoisku ze słodyczami i napojami w sklepie przy ul Mazowieckiej.

„Solidarność" przeprowadzi zbiórkę pieniędzy wśród swoich członków.

Radio Białystok kilka razy dziennie informować będzie o miejscach zbiórki pieniędzy. Natomiast w sobotę o godz. 7.30 rozpocznie się dyżur dziennikarzy zaangażowanych w tę sprawę, którzy opowiedzą słuchaczom i czytelnikom o całej akcji.

Do wpłat na ten cel zachęcamy również firmy i instytucje z naszego regionu. Pieniądze przekazywać można bezpośrednio na konto fundacji:

PBK XII O/Warszawa 370103-8442-2700-1-76 z dopiskiem „Kazachstan".

Szefom firm podpowiadamy, że kończy się rok kalendarzowy, a kwotę przekazaną na taki cel odpisać można od podatku.

O wsparcie prosimy wszystkich mieszkańców Białegostoku. Zapukamy do drzwi przedstawicieli władz miasta i województwa i poprosimy, by dołożyli swój grosik. Postarajmy się umożliwić przyjazd do Polski naszym rodakom, którzy wbrew własnej woli trafili do Kazachstanu.

AGNIESZKA SUCHOWIERSKA -MALISZEWSKA

Jutro otwarcie wystawy „Białystok – bezpieczne miasto"

Jak unikać zagrożeń

Jutro w hali Włókniarza otwarta zostanie wystawa „Białystok – bezpieczne miasto". Jest ona kolejnym etapem realizowanej pod tą nazwą akcji, której inicjatorem była Komisja Praworządności i Porządku Publicznego Rady Miejskiej w Białymstoku.

Celem wystawy będzie zapoznanie mieszkańców miasta, instytucji i przedsiębiorstw ze współczesnymi metodami zapewnienia ochrony i bezpieczeństwa, poprzez prezentację wyspecjalizowanych firm. Prezentacja dotyczyć będzie produktów, sprzętu (wystawa na stoiskach), metod (seminaria, wykłady) oraz technik (pokazy) – służących zapewnieniu bezpieczeństwa.

Przez dwa dni, w godz. 9-18, w hali Włókniarza prezentowany będzie sprzęt policyjny, wyposażenie techniczne Straży Pożarnej, odbędą się pokazy samoobrony, filmów z zakresu prewencji kryminalnej, będzie też można obejrzeć wystawę dotyczącą kradzieży i przemytu dóbr kultury w Polsce w latach 1975-94. Odbędą się także seminaria – m.in. na temat skali zagrożeń przestępczością kryminalną na terenie miasta; roli i miejsca prewencji kryminalnej oraz programu „Bezpieczne miasto"; kradzieży i przemytu dóbr kultury w Polsce za szczególnym uwzględnieniem regionu północno-wschodniego. W czasie trwania wystawy odbędą się gry, konkursy i zabawy – dla młodzieży ze szkół podstawowych i średnich – związane z przestrzeganiem zasad bezpieczeństwa. Równocześnie odbędzie się debata członków rad osiedli z posłami i senatorami Ziemi Białostockiej, przedstawicielami Urzędu Miejskiego, Rady Miejskiej, Policji i Straży Miejskiej, na temat bezpieczeństwa w mieście.

Organizatorami wystawy są: białostocki Urząd Miejski, Komenda Wojewódzka Policji, Komenda Rejonowa Policji, Straż Pożarna, Straż Miejska, Polska Izba Gospodarcza, Firma Fizycznej i Technicznej Ochrony Mienia, Ogólnopolskie Stowarzyszenie Producentów, Projektantów i Instalatorów Systemów Alarmowych, Policealna Szkoła Pracowników Ochrony i Konwojowania, Fundacja Rozwoju Demokracji Lokalnej – Program „Dialog" oraz PUHP „Lech".

(RR)

Władze Białegostoku pomogą w powstaniu centrum handlowego z prawdziwego zdarzenia

Supermarkety limitowane?

Wczoraj Zarząd Miasta Białegostoku przyjął projekt listu intencyjnego w sprawie współpracy władz miasta oraz lokalnych samorządów gospodarczych, dotyczącej budowy centrum handlowego w Białymstoku.

Przypomnijmy, że w pierwszych dniach listopada, o czym informowała „Współczesna", doszło do spotkania władz miasta z grupą przedsiębiorców zrzeszonych w Izbie Przemysłowo-Handlowej, Podlaskim Klubie Biznesu, Kongregacji Kupieckiej oraz Związku Ochrony Kupców i Pracodawców. Chcieliby oni przy Szosie Północno-Obwodowej, od strony Bacieczek, wybudować nowoczesne centrum handlowe. Obiekt składałby się z trzech olbrzymich pawilonów i przypominał centra handlowe budowane na Zachodzie. Środkiem biegłby kilkumetrowej szerokości pasaż dla klientów, a po jego obydwu stronach umieszczone byłyby sklepy, biura, zakłady usługowe oraz bary, restauracje, a nawet przedszkola, gdzie na kilka godzin można byłoby zostawić dziecko.

W przyjętym wczoraj projekcie listu intencyjnego, Zarząd Miasta deklaruje pomoc w realizacji tej koncepcji, zobowiązuje się, że określi lokalizację i podejmie działania zmierzające do stworzenia infrastruktury technicznej pod budowę. List intencyjny zostanie podpisany jutro.

Władze miasta uważają, że konieczne jest ustalenie jednolitej polityki gminy wobec supermarketów i wielkich ośrodków handlowych. Brak jakichkolwiek ograniczeń, jeśli chodzi o wprowadzenie na białostocki rynek super- i hipermarketów, mógłby się przyczynić do upadku lokalnego handlu, a wpływy, które z tytułu powstania takich sklepów trafiałyby do gminnej kasy, byłyby niewielkie. W tej sytuacji, według władz miasta, konieczne jest przyjęcie przez Radę Miejską odpowiedniej uchwały, która określałaby, że w Białymstoku mogą działać najwyżej 2 lub 3 supermarkety bądź centra handlowe.

Wczoraj Zarząd Miasta zatwierdził także wyniki przetargu na budowę sieci centralnego ogrzewania w osiedlu Bacieczki, w technologii z rur preizolowanych, o długości 540,5 m. Jako najkorzystniejszą wybrano ofertę Przedsiębiorstwa Produkcyjno-Handlowo-Usługowego „Rodex". Inwestycja zostanie zrealizowana do końca kwietnia 1997 r., za 1 mln 442 tys. zł.

(RR)

Będzie nowy dyrektor jednej ze spółek komunikacyjnych

Zmiany w KPK

Rozstrzygnięty został konkurs na dyrektora Komunalnego Przedsiębiorstwa Komunikacyjnego spółka z o.o. Rada Nadzorcza KPK wybrała kandydaturę Zbigniewa Chojnowskiego.

Na konkurs wpłynęło 13 ofert. W tajnym głosowaniu Rada Nadzorcza wybrała kandydaturę Zbigniewa Chojnowskiego, który posiada wyższe wykształcenie ekonomiczne ze specjalizacją – ekonomika transportu. Na stanowisko zastępcy dyrektora został wybrany Andrzej Kakareko.

Wczoraj Zarząd Miasta podjął uchwałę w sprawie upoważnienia prezydenta miasta do głosowania na Zgromadzeniu Wspólników KPK na wspomnianych kandydatów. Ich powołanie wydaje się być formalnością, w spółce tej bowiem Zarząd Miasta Białegostoku ma 78 proc. udziałów, a Skarb Państwa 22 proc.

Przypomnijmy, że kilkanaście tygodni temu Komisja Zakładowa „Solidarność '80" wyraziła wotum nieufności wobec zarządu spółki. Związkowcy z „S '80" przedstawili władzom KPK zarzuty, z których najpoważniejszy dotyczył opieszałości dyrektora Tadeusza Naczasa w realizacji zmian w pracy tej spółki. Zwracali też uwagę na niegospodarność, polegającą na istnieniu bieżącej straty w bilansie firmy w wysokości 20 tys. zł. Pod koniec października Zgromadzenie Wspólników spółki KPK odwołało dotychczasowy zarząd tej spółki – dyrektora Tadeusza Naczasa i jego zastępcę Józefa Pieńkowskiego. Wspólnicy podjęli tę decyzję po dokonaniu oceny sytuacji spółki i pracy jej zarządu.

(RR)

Loteria w „Marko"

Studenci V roku Pedagogiki Kulturalno-Oświatowej, działający przy Białostockim Stowarzyszeniu Promocji Studenckiej, organizują akcję charytatywną w formie loterii fantowej, z której dochód przeznaczony będzie na zakup pompy infuzyjnej do Szpitala Onkologicznego w Białymstoku. Akcja odbędzie się w najbliższą sobotę i niedzielę w sklepie „Marko" przy Szosie Północno-Obwodowej w godz. 11-17. (-)

Osiedlowy samorząd

Osiemnastu kandydatów ubiegać się będzie o miejsca w piętnastoosobowej Radzie Osiedla nr 45 Wyżyny. Wybory do nowej rady odbędą się w najbliższą niedzielę.

Wspomniane osiedle podlegało do tej pory Radzie Osiedla Bagnówka-Wyżyny. Na wniosek mieszkańców Wyżyn Rada Miejska postanowiła jednak dokonać podziału i utworzyć odrębną radę. Wybory do niej odbędą się w niedzielę, w godz. 8-20, według ordynacji wyborczej przyjętej przez Radę Miejską na początku 1995 r. Zgodnie z jej zasadami odbyły się pierwsze w historii miasta powszechne i w pełni demokratyczne wybory do 44 rad osiedli w czerwcu ub.r. Aby osiedlowe wybory były ważne, musi wziąć w nich udział co najmniej 5 proc. osób uprawnionych do głosowania.

Miejska Komisja Wyborcza zarejestrowała 18 kandydatów na członków Rady Osiedla Wyżyny. Ubiegają się oni o 15 mandatów. Wśród kandydatów znaleźli się: Marek Babieno, Jan Dorosz, Jarosław Grądzki, Anna Grusza, Janusz Jabłoński, Beata Janowska, Marek Jarmoc, Elżbieta Kawałko, Józef Kuklik, Eugeniusz Lewczuk, Jerzy Łukaszuk, Jan Okulczyk, Jan Pleskowicz, Andrzej Sosnowski, Beata Świaniewicz, Wiesław Tekień, Jan Wardecki i Zbigniew Wasilczuk.

Osiedlowa Komisja Wyborcza mieścić się będzie w budynku mieszkalnym przy ul. Nadbużańskiej 38. **(RR)**



Wczoraj w Białymstoku rozpoczęła się kwesta PCK, która potrwa do jutra. Około 80 grup kwestujących, w których uczestniczą głównie uczniowie białostockich szkół średnich, zbiera – pod kierunkiem opiekunów – fundusze na gwiazdkowe upominki dla najmłodszych i samotnych. Jednocześnie Zarząd Okręgowy PCK (ul. Warszawska 29) zaczął przyjmować dary na paczki dla dzieci oraz wigilię samotnych i chorych.

Fot. M. Kość

REKLAMA REKLAMA REKLAMA REKLAMA REKLAMA REKLAMA REKLAMA REKLAMA REKLAMA REKLAMA REKLAMA REKLAMA REKLAMA REKLAMA REKLAMA REKLAMA

BDK-DAEWOO Leasing

PROSTA DROGA
najtaniej - najprościej - najszybciej
NAJBEZPIECZNIEJ

☎ 0-800 66 666
bezpłatna infolinia 7⁰⁰-20⁰⁰

Prosta droga do „LUBLINA"

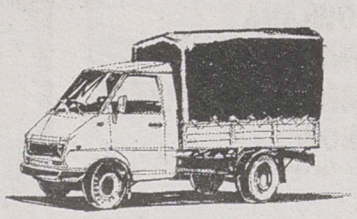

LUBLIN

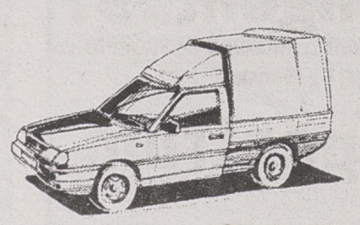

POLONEZ TRUCK

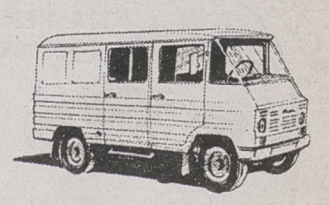

ŻUK

LEASING FABRYCZNY

W Białymstoku coraz większa liczba dzieci oczekuje na pomoc ze strony instytucji charytatywnych

Szkolne dokarmianie

Miejski Ośrodek Pomocy Społecznej płaci dziś za obiady 1423 uczniów z najuboższych rodzin. Dzieci korzystają też z posiłków zorganizowanych przez Stowarzyszenie „Droga", Caritas, zakon sióstr misjonarek oraz siostry pasterzanki.

Pomoc polega głównie na opłaceniu przez MOPS obiadów w szkolnych stołówkach. Procedura przyznania bezpłatnych obiadów jest długa i żmudna. Wniosek lub powiadomienie o potrzebie dokarmiania dziecka składa dyrektor lub szkolny pedagog. Potem pracownicy ośrodka przeprowadzić muszą wywiad środowiskowy, a zainteresowani przedstawić odpowiednie dokumenty. Chodzi tu przede wszystkim o udokumentowanie dochodów przypadających na jednego członka rodziny. Niskie dochody nie są jedynym warunkiem umożliwiającym otrzymanie pomocy. Zaistnieć musi dodatkowy czynnik, czyli alkoholizm, przewlekła choroba, niepełnosprawność jednego lub obojga rodziców itp. Poza tym o pomoc w dokarmianiu ubiegać się też mogą matki samotnie wychowujące dziecko.

Na początku września MOPS płacił za obiady 1260 dzieci z 672 rodzin. W pierwszym półroczu tego roku z darmowych obiadów skorzystało 972 dzieci z 520 rodzin. Z danych MOPS wynika, że liczba zainteresowanych dożywianiem stale rośnie.

Dziś z pomocy korzysta 1423 dzieci ze szkół podstawowych, z 757 rodzin.

W tym roku, po raz pierwszy, MOPS otrzymał pieniądze z rezerwy celowej budżetu państwa na dokarmianie dzieci. Jest to kwota ok. 98 tys. zł, która pozwoli na zapewnienie posiłków większej liczbie głodnych dzieci. Nie jest to jednak suma wystarczająca na nakarmienie wszystkich potrzebujących. Dlatego MOPS zgłosił się do prezydenta Białegostoku z prośbą o dotację. Miasto przeznaczyło na ten cel 25 tys. zł.

Dziś dzienna stawka za obiad wynosi od 1,20 do 1,50 zł.

Często te same dzieci z najuboższych rodzin korzystają z kilku ośrodków pomocy jednocześnie. Dokarmianiem dzieci i organizowaniem im wolnego czasu zajmują się też siostry pasterzanki, prowadzące ośrodek przy ul. Orzeszkowej 5, czynny przez sześć godzin dziennie. Dzieci dostają tam dwa lub trzy posiłki. W świetlicy mogą odrabiać lekcje i przygotować się do zajęć na następny dzień. Obecnie z pomocy sióstr korzysta ok. 50 dzieci.

Dwudziestoosobowa grupa dzieciaków przychodzi codziennie do świetlicy „Nazaret", mieszczącej się przy ul. Stołecznej 5, prowadzonej przez siostry misjonarki.

Dożywianiem zajmuje się też „Caritas", który opłaca obiady 88 dzieciom w 17 szkołach. Miesięcznie wydaje się na to od 2200 do 2300 zł.

– Pieniądze na ten cel uzyskujemy z ofiarności ludzi – usłyszeliśmy w „Caritasie". **– Część pieniędzy na obiady pochodzi ze sprzedaży świątecznej świecy wigilijnej.**

Świece te kupić można we wszystkich parafiach oraz „Markecie ABC" i „Marko".

(rs)

Popołudnie z Niewińską

Galeria im. Sleńdzińskich przy ul. Waryńskiego 24a zaprasza w najbliższą niedzielę na „Popołudnie z poezją". Gościem muzeum będzie Mirosława Niewińska. Spotkanie poprowadzi doc. Józef Fert; opracowanie poetyckie przygotowała Beata Rynkiewicz. Początek spotkania o godz. 16, wstęp wolny.

Mirosława Niewińska pochodzi z Białegostoku. Studiowała psychologię, filozofię i socjologię organizacji na uczelniach w Polsce i Francji. Za twórczość poetycką otrzymała wiele nagród, m.in. Międzynarodową Nagrodę Pokojową, przyznaną przez Fundację Reinholda Schneidera z Hamburga (1983 r.), I nagrodę w konkursie zorganizowanym przez Muzeum Diecezjalne w Lublinie, wyróżnienie w konkursie literacko-artystycznym z okazji 200-lecia Rewolucji Francuskiej za dialog filozoficzny.

MN

Przeglądy aut w TECAR-ze

W najbliższą sobotę i niedzielę, w godz. 10-15, diagności firmy TECAR zapraszają posiadaczy samochodów osobowych, celem bezpłatnego sprawdzenia stanu technicznego aut.

Ci wszyscy, którzy dbają o swoje pojazdy, przede wszystkim o stan układu kierowniczego, hamulcowego i świateł, będą mile widziani w serwisie TECAR-u, w Białymstoku przy ul. I Armii Wojska Polskiego 2A.

Na odwiedzających czekają liczne atrakcje i niespodzianki.

(jag)

KINA PROPONUJĄ

Romans na polu golfowym



Są narody, które pasjonują się golfem. Dla człowieka o średnim temperamencie gra ta wydaje się raczej nudna i monotonna, jednak już u Anglosasów rywalizacja na polu golfowym podnosi poziom adrenaliny do granic bezpieczeństwa. Stany Zjednoczone są również tym miejscem na kuli ziemskiej, gdzie golf ma miliony zwolenników. Najważniejszą dla nich próbą jest turniej U.S. Open.

Film „Tin Cup" to historia bardzo ambitnego golfisty Roya McAvoya (Kevin Costner), który jednak zmarnował swoje szanse zarówno w karierze sportowej, jak i zawodowej. Zamiast mistrzem pól golfowych zostaje instruktorem, a jedną z jego uczennic jest piękna Molly (Rene Russo), narzeczona doskonałego golfisty Davida Simmsa (Don Johnson – najbardziej znany jako przystojny gliniarz z Miami).

Roy postanawia pokonać Davida w U.S. Open, wierząc, iż tym samym zyska przychylność Molly, w której jest beznadziejnie zakochany. **(jaw)**

Nie taki karaluch straszny

Niegłupie jest stare przysłowie, że jedyną metodą na karaluchy jest ich polubienie. Co najważniejsze, okazuje się, że stworzonka te naprawdę zasługują na naszą przyjaźń i szacunek, o czym przekonuje się Joe – bohater filmu „Karaluchy pod poduchy".

80-minutowy film Johna Paysona emitowany był w 1992 roku przez MTV, jako przykład na nowe kino eksperymentalne. Dzisiaj w kinie „Pokój", o godz. 20, odbędzie się jego przedpremierowy pokaz. Film szczególnie polecamy mieszkańcom „zakaraluszonych" wieżowców ze zsypami na śmieci.

Joe przyjechał z Iowa do Nowego Jorku. Zamieszkał w ciasnej, rozwalającej się ruderze, jednak – o czym prędko się przekonuje – nie mieszka w niej sam. 50-tysięczna armia karaluchów staje z Joem ramię w ramię w ciężkich dla niego momentach życiowych. Sześcionogie stworzonka pomagają mu nawet w uwiedzeniu pięknej Lily. Reżyser miał do dyspozycji 5 tys. karaluchów, hodowanych w warunkach laboratoryjnych na specjalnej diecie. Okazało się, że można je było nawet wytresować. Film, w którym karaluchy naprawdę dokonują cudów, podobno nie zawiera żadnych scen animowanych komputerowo ani szczególnych tricków i efektów specjalnych. Wszystko, co widzimy na ekranie, naprawdę działo się na planie filmowym. **(jaw)**



Minęło 15 lat od wejścia na ekrany filmu „Ucieczka z Nowego Jorku" Johna Carpentera. Dzisiaj ten sam reżyser zrobił „Ucieczkę z Los Angeles" – film, w którym wykorzystał i pomysł, i bohatera sprzed lat.

Amerykańskie strachy

Snake Plissken – najgorszy człowiek na tym złym świecie, jak mówi o nim reżyser filmu – na polecenie władz musi unieszkodliwiać rebeliantów. Jacyż to rebelianci w mlekiem i miodem płynącej Ameryce – zapytają Czytelnicy. Otóż zarówno „Ucieczka z Nowego Jorku", jak i „Ucieczka z Los Angeles" dzieją się w bliżej nieokreślonej przyszłości, kiedy to cały świat przewrócił się do góry nogami, ludzkość cudem przeżyła liczne kataklizmy, a rządzący przypominają zbiegów ze ściśle strzeżonych oddziałów psychiatrycznych.

Filmowe Los Angeles, na skutek bardzo silnego trzęsienia ziemi, oderwało się od stałego lądu i stało się wyspą. Zrujnowane miasto jest miejscem zsyłki dla niepokornych, którzy sprzeciwiają się prezydentowi Stanów Zjednoczonych. Ów sprzeciw wcale nie dziwi, skoro weźmie się pod uwagę, że w USA prezydenckimi dekretami zakazuje się palenia papierosów, wyklucza się wolność religijną i istnienie innych związków niż małżeńskie, a wegetarianizm wprowadza się jako obowiązkowy sposób życia. Tak bowiem wyobraża sobie prezydent idealne państwo, z którego przykład powinien brać cały świat.

Rebelianci z obozu-więzienia w Los Angeles dysponują straszliwą, tajną bronią, którą chcą wykorzystać, aby obalić władzę. Snake Plissken (w tej roli znowu zobaczymy Kurta Russella) ma za zadanie odzyskać tajną broń i uniemożliwić atak rewolucjonistów. Musi tego dokonać w ściśle określonym terminie, inaczej bowiem uaktywni się – wszczepiony mu jako swoista gwarancja lojalności – zabójczy wirus.

Reżyser mówi o „Ucieczce z Los Angeles", że jest to „czarny western". W zwykłych westernach z reguły dobro brało górę nad złem. Czy tak będzie i tym razem? **(jaw)**

Narkotykowy zaklęty krąg



Powieść Irvine'a Welsha „Trainspotting" tak zachwyciła brytyjskiego reżysera Danny'ego Boyle'a, że natychmiast po jej przeczytaniu postanowił nakręcić film. I choć problem, poruszony przez Welsha, nadawałby się na przejmujący dramat społeczny, Boyle zrobił tragikomedię, przy pełnej zresztą akceptacji autora powieści.

Środowisko przedstawione w „Trainspotting", to głównie narkomani, alkoholicy, handlarze narkotyków – najogólniej mówiąc: ludzie o mocno zwichrowanych osobowościach i pokręconych życiorysach. Ich niepisany przywódca, Mark Renton (Ewan McGregor) to chłopak rozdarty między dobrem a złem, bardzo inteligentny i wrażliwy, za słaby jednak, żeby zerwać z nałogiem i środowiskiem. Każdy z jego przyjaciół – podobnie jak ich dziewczyny – to takie społeczne odpady, pozostające na marginesie normalności.

Przełomowym momentem dla całej grupy okaże się możliwość zrobienia interesu z rosyjskimi handlarzami narkotyków. (jaw)

KRÓTKO • KRÓTKO • KRÓTKO

Roztańczona „Fama"

Dwudniowe andrzejki – to propozycja na dwa wieczory, jaką przygotowała dla młodych mieszkańców Białegostoku kawiarnia „Fama". Imprezy taneczne w rytmach soul, rhytm'n'blues, disco, ska, reggae, rock i innych odbywać się będą jutro o godz. 19 i w sobotę o godz. 18.

(rs)

Jazz w kościele

W koncercie „Pozwólcie dziateczkom przyjść do mnie" wystąpią w najbliższą niedzielę, w kościele pw. Chrystusa Króla przy ul. Ciołkowskiego w Białymstoku, uczennice szkół średnich. Będzie to koncert nietypowy, bowiem pieśni religijne zostaną zaśpiewane w konwencji jazzowej.

Dziewczęta przygotowywały się pół roku pod kierunkiem Jerzego Tomzika. Na koncert zaproszono m.in. abp. Stanisława Szymeckiego oraz białostockich jazzmenów i bluesmenów. Początek o godz. 18.

MN

Engelgard o Dmowskim

Stowarzyszenie „Civitas Christiana" i Stronnictwo Demokracji Polskiej w Białymstoku zapraszają na spotkanie z redaktorem Janem Engelgardem, publicystą dziennika „Słowo – Dziennik Katolicki" oraz tygodników prawicowych „Myśl Polska", „Głos" i „Nasza Polska". Jan Engelgard wygłosi wykład pt. „Aktualność myśli politycznej Romana Dmowskiego".

Spotkanie odbędzie się jutro o godz. 18 w siedzibie „Civitas Christiana" w Białymstoku przy ul. Elektrycznej 1.

(RR)

Klub „13" zaprasza

Jutro o godz. 19 w białostockim klubie „13" przy ul. Kilińskiego 13 odbędzie się recital piosenki autorskiej Tomasza Sulimy – laureata VIII Ogólnopolskiego Konkursu Piosenki „Przybycie Bardów" – Brwinów '96.

W programie usłyszymy utwory poezji śpiewanej przy akompaniamencie gitary akustycznej. Patronat honorowy nad imprezą objął Wydział Oświaty, Kultury i Sportu Urzędu Miejskiego w Białymstoku.

(–)

Krzyżówka z hasłem

Po rozwiązaniu krzyżówki, litery z pól: I-2, I-7, B-3, H-1, E-8, A-5, E-2, J-5, G-8, C-1, J-3, B-2, A-8 utworzą CZWARTĄ (ostatnią) część myśli Antoniego Czechowa. Rozwiązanie prosimy nadesłać pod adresem Redakcji w ciągu 7 dni.

POZIOMO: 1) myśl przewodnia, 2) 60 minut, 3) więzienny pokój, 4) producentka żółci, 5) naczynie na zupę, 6) dzieło kartografa, 7) gatunek gryki, 8) mąż córki, 9) ciężka, wyczerpująca praca, 10) państwo.

PIONOWO: A) zbrojna gromada, zgraja, B) szczególny sposób odżywiania się, C) sprzeczka, D) kwitnie tylko raz w życiu, E) krasula w oborze, F) imię Górniak, polskiej wokalistki, G) atrybut czyścibuta, H) łódź wiosłowa, wyżłobiona z jednego pnia drzewa, I) część nogi, J) sąsiaduje z USA.

„GENTO"

	A	B	C	D	E	F	G	H	I	J
1					■		■		■	
2	■		■							
3					■		■		■	
4	■		■							
5					■		■		■	
6		■		■		■				
7								■		■
8		■		■		■				
9								■		■
10		■		■		■				

KUPON 93/D

jk

WEEKEND W KULTURZE

Młodzież na scenie

W sobotę i niedzielę odbywać się będzie w Białostockim Teatrze Lalek przegląd rejonowy VIII Ogólnopolskiego Forum Teatrów Dzieci i Młodzieży Szkolnej.

Tegoroczną imprezę tradycyjnie już organizuje Młodzieżowy Dom Kultury w Białymstoku wraz Kuratorium Oświaty, BTL, WOAK, Zespołem Placówek Doskonalenia Nauczycieli, Urzędami Miejskim i Wojewódzkim oraz Oddziałem Okręgowym Towarzystwa Kultury Teatralnej.

W sobotnich prezentacjach wystąpią zespoły młodzieżowe z Mławy, Ciechanowa, Żyrardowa, Łukowa, Płocka, Węgorzewa, Garwolina i Białegostoku. W niedzielę o godz. 10 nastąpi zakończenie przeglądu, połączone z ogłoszeniem wyników i wręczeniem nagród dla najlepszych uczestników.

(kon)

W BTL i Dramatycznym

Zanim o Dramatycznym, najpierw o Białostockim Teatrze Lalek, gdzie w niedzielę o godz. 18 zostaną przedstawione „Parady" Jana hrabiego Potockiego w reżyserii Wiesława Czołpińskiego. Przedstawienie to, wielokrotnie nagradzane, wojażuje w ostatnim okresie po Kłodzku i stolicy, toteż aktorzy powrócą na macierzystą scenę pełni wrażeń.

Teatr Dramatyczny im. Al. Węgierki w Białymstoku ma natomiast przedstawienia w ciągu całego weekendu. Same świeżutkie premiery.

Dla dzieci – wspaniałe „Czarodziejskie krzesiwo" Hansa Christiana Andersena z piękną muzyką – w piątek o godz. 9 i 11 oraz w niedzielę o godz. 12 na Dużej Scenie.

Dla dorosłych (i młodzieży) również na Dużej Scenie – „Faust" Goethego w oryginalnej reżyserii i z szokującymi kostiumami – w piątek o godz. 17 i w sobotę o godz. 19. Natomiast w piątek i niedzielę o godz. 19 na Małej Scenie – „wybuchowa" inscenizacja „Detektywa" Anthony'ego Shaffera w reżyserii Andrzeja Jakimca. To kryminalne widowisko świetnie trzyma dwójka aktorów: Andrzej Karolak i Krzysztof Ławniczak, o czym warto przekonać się osobiście.

(kon)

„Poetyckie przymrozki"

W Gminnym Ośrodku Kultury w Juchnowcu odbędzie się w najbliższą sobotę, 30 bm. (w środku dnia), impreza literacka pt. „Poetyckie przymrozki". Imprezę organizuje Oficyna Wydawnicza Wojewódzkiego Ośrodka Animacji Kultury, a w programie będzie m.in. poezja śpiewana w wykonaniu kwartetu z miejscowego GOK.

(kon)

Kresy '96

Pod znakiem skrzydlatego stołu

Już po raz piąty odbędzie się – w dniach 2-8 grudnia – konkurs recytatorski dla Polaków za granicą ph. „Kresy '96". W tegorocznej edycji weźmie udział 41 osób z Litwy, Łotwy, Białorusi, Ukrainy, Rosji i Czech.

Wczoraj odbyła się konferencja prasowa, podczas której organizatorzy (Oddział Okręgowy Towarzystwa Kultury Teatralnej i Podlaski Oddział Stowarzyszenia „Wspólnota Polska" w Białymstoku), poinformowali o programie i przebiegu tygodniowych imprez.

Zgodnie z regulaminem, co roku konkurs przebiega w trzech kategoriach wiekowych. Najmłodsi laureaci (8–12 lat) w nagrodę przyjeżdżają latem do Polski na kolonie. Ich koledzy do 16 roku życia są zapraszani na letnie warsztaty artystyczne, natomiast finaliści eliminacji rejonowych w swoich krajach powyżej 16 lat (dorośli) przyjeżdżają co roku w grudniu na spotkanie laureatów do Białegostoku. W piątej edycji konkursu uczestniczyło poza granicami Polski na szczeblu rejonowym ponad 850 recytatorów.



Każdy spośród uczestników, spełniając wymogi regulaminu, wystąpi z jednym tekstem Adama Mickiewicza (zgłaszane są nawet fragmenty „Dziadów") oraz z dowolnie wybranym wierszem innego polskiego autora. W tym roku preferowana jest Wisława Szymborska, a ponadto Ewa Lipska, Czesław Miłosz, Edward Stachura, Julian Tuwim i inni. Uczestnicy „Kresów '96" przyjeżdżają do Białegostoku już w poniedziałek. Zapewniono im bardzo atrakcyjny (merytorycznie i poznawczo) program pobytu, o czym będziemy informować czytelników na bieżąco.

(kon)

Gdy usta i stopy są rękami...

Jest w Polsce grupa osób niepełnosprawnych, które z powodu wad wrodzonych, chorób czy wypadków straciły ręce lub możliwość posługiwania się nimi. Dzięki sile woli i samozaparciu nauczyły się malować ustami i nogami. Stało się to ich życiową pasją, ale pozwoliło także zapracować na swoje utrzymanie.

W Raciborzu powstało Wydawnictwo Kalekich Artystów Malujących Ustami i Nogami „Amun". Na święta Bożego Narodzenia i Nowy Rok przygotowało ono komplety kartek oraz bilecików do prezentów, wysyłane pocztą. Kolejna propozycja to kalendarz artystyczny z sentencjami, bogato ilustrowany obrazami malowanymi ustami i nogami. Warto wesprzeć ich inicjatywę.

(a)



Kartka malowana ustami przez Krzysztofa Kosowskiego

Piątek w Filharmonii

Podczas kolejnego koncertu symfonicznego w Filharmonii Białostockiej (piątek, godz. 19 – abonamentowy, czwartek, 28 bm., o godz. 10 i 12 oraz piątek godz. 10 – szkolne) wystąpi orkiestra FB pod dyrekcją Jana Wincentego Havla i Elżbieta Wiedner-Zając – fortepian (Austria).

W programie: Michał Glinka – Uwertura do opery „Rusłan i Ludmiła", Sergiusz Rachmaninow – Rapsodia na temat Paganiniego a-moll op. 43, Ludwik van Beethoven – II Symfonia D-dur op. 36.

Elżbieta Wiedner-Zając jest znaną i cieszącą się międzynarodowym uznaniem pianistką. Wykonuje utwory XVIII–XX-wieczne. Od wielu lat mieszka w Wiedniu, koncertując na całym świecie, dokonując nagrań i prowadząc zajęcia w Wyższej Szkole Muzycznej.

Dobór utworów w wykonywanych przez nią programach świadczy o dużej fascynacji artystki muzyką zarówno ojczystą, jak i pochodzącą z jej „drugiej ojczyzny" – Austrii. Odznaczona została orderem „Za zasługi dla kultury polskiej" oraz Krzyżem Oficerskim „Polonia Restituta".

(a)

Recital fortepianowy w Filharmonii Białostockiej

Makowicz zagra Makowicza

W niedzielę o godz. 17, w sali koncertowej Filharmonii Białostockiej odbędzie się recital fortepianowy Adama Makowicza. W programie utwory Irvinga Berlina, Antoniego Dworzaka, Fryderyka Chopina, George'a Gershwina, Vincenta Youmansa, Duke'a Ellingtona, Thomasa Wallera, Cole'a Portera i Adama Makowicza.

Adam Makowicz uczył się gry na fortepianie, wypełniając życzenie rodziców, aby zostać pianistą. Pierwszą jego nauczycielką była matka, pianistka i śpiewaczka, potem uczęszczał do szkół muzycznych. W połowie lat 50. odkrył jazz, dzięki programom Willisa Conovera „Music USA-Jazz Hour".

Muzyka ta zafascynowała go rytmem i wolnością improwizacji, zwłaszcza w wykonaniu mistrzów fortepianu. Wykorzystywał każdą okazję, aby grać jazz. Ponieważ ani rodzice, ani nauczyciele tego nie tolerowali – uciekł z domu. Po dwóch latach trafił do pierwszego w Krakowie klubu jazzowego, gdzie za grę na fortepianie wieczorami, mógł ćwiczyć w ciągu dnia i sypiać w nocy.

Pasja, determinacja i ogromna praca zaowocowała świetną techniką i własnym stylem gry, a nagrania płyt i występy przyniosły Makowiczowi uznanie w kraju i za granicą. W 1977 roku John Hammond, odkrywca talentów i producent płyt, zaprosił go do Nowego Jorku na 6-tygodniowy kontrakt. W rok później wyjeżdża tam ponownie; po ogłoszeniu stanu wojennego zostaje na osiem lat. W tym czasie dużo nagrywa, występuje solo, z zespołami i orkiestrami, a także komponuje.

W 1989 roku otrzymuje paszport i przyjeżdża do Polski, z czego korzysta odtąd co roku, popularyzując muzykę kompozytorów amerykańskich, niektórych polskich oraz utwory własne.

(a)

W opracowaniu prof. Andrzeja Strumiłły

Angielski reprint noblistki

Niedawno profesor Andrzej Strumiłło otrzymał przesyłkę z Wielkiej Brytanii. Jest to drugie wydanie (w postaci reprintu) zbioru poezji Wisławy Szymborskiej pt. „People on the Bridge" (Ludzie na moście) w opracowaniu graficznym i z ilustracjami prof. Strumiłły.

Po raz pierwszy tom ten ukazał się w 1990 roku w Forest Book London Boston. Wstęp i tłumaczenia są autorstwa Adama Czerniawskiego, ostatni wiersz pt. „Rachunek elegijny" zamieszczono w wersji polskiej i angielskiej. Jest też fotografia autorki i nota biograficzna. Szata graficzna tej pięknej publikacji to zasługa znakomitego artysty z Maćkowej Rudy.

Na kremowej okładce znajduje się barwny japoński drzeworyt. Okładka tym różni się od wersji pierwotnej, że pod ilustracją znajduje się napis: Nobel Prize Winner 1996. W ten sposób angielski wydawca uprzedził wręczenie Wisławie Szymborskiej Nagrody Nobla w dniu 10 grudnia br.

– Okładka pierwszego wydania była lepsza – mówi prof. Andrzej Strumiłło. **– Teraz wszystko przedrukowano z książki, a nie z oryginału. Zamieszczone w niej moje rysunki nie były robione specjalnie dla Szymborskiej. Na prośbę wydawcy wybrałem takie, które pasowałyby do atmosfery tej poezji, do jej jak gdyby – skromnej powagi, a jednocześnie były proste, elementarne w swoich formach.**

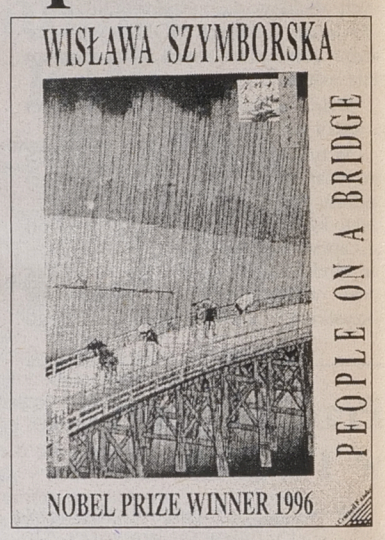

Autor tych syntetycznych, uniwersalnych ilustracji przypuszcza, iż w 1990 roku było to pierwsze angielskie wydanie zbioru wierszy Wisławy Szymborskiej, które torowało drogę poetki do czytelnika światowego. Należy dodać, że wydanie pierwsze organizowano poprzez Fundację Kultury Polskiej (Beaty Tyszkiewicz), której członkiem Zarządu jest artysta, wykonujący wtedy pracę nad tym zbiorem bezinteresownie.

Reportaż Krystyny Koneckiej o życiu i twórczości prof. Andrzeja Strumiłły pt. „Wszystkie barwy życia" ukaże się w jutrzejszym Magazynie „Tydzień".

(kon)

Fot. A. Zgiet

XVI Ogólnopolski Konkurs Gry na Ludowych Instrumentach Pasterskich

Ligawki '96

W niedzielę, 1 grudnia, w pierwszą niedzielę adwentu, w siedzibie Muzeum Rolnictwa im. ks. Krzysztofa Kluka w Ciechanowcu odbędzie się XVI Ogólnopolski Konkurs Gry na Ludowych Instrumentach Pasterskich.

W programie: otwarty konkurs gry na pasterskich instrumentach dętych w kategoriach dzieci i dorosłych, otwarty konkurs gry na innych instrumentach pasterskich, występy zespołów folklorystycznych: góralskich, kaszubskich, z Kurpi Białych i Zielonych, Podlasia i Mazowsza.

Początek o godz. 10. **(a)**

REKLAMA REKLAMA REKLAMA REKLAMA REKLAMA REKLAMA REKLAMA REKLAMA REKLAMA REKLAMA REKLAMA REKLAMA REKLAMA

NAJKRÓTSZA PROCEDURA
LEASINGU
NOWYCH SAMOCHODÓW
do 150000 zł netto
Kiedy jedni się zastanawiają, czy warto, a jeszcze inni tracą czas na załatwienie formalności...
Ja zarabiam.
Podstawowe dokumenty firmy
Zaświadczenie z Urzędu Skarbowego
o niezaleganiu z podatkami
forumo 17503
BEZPŁATNA INFOLINIA
0-800-67-666
Leasing z prawdziwego zdarzenia
BIAŁYSTOK ul. SZOSA PÓŁNOCNA OBWODOWA 38, TEL./FAX (085) 75-30-22 wew. 485;
Towarzystwo Finansowo Leasingowe

bm

Mikołajki

Dają szansę dzieciom

W centrum Mikołajek stoi zapomniany dom. Nieduży, o typowej mazurskiej architekturze, bez okien, z zabitymi deskami drzwiami. Na ścianie ma tabliczkę z napisem: „Własność Fundacji".

O budynek ten mniej więcej półtora roku temu rozpoczęła starania toruńska fundacja dla dzieci niepełnosprawnych „Dać szansę". Głośno było o tym w środkach masowego przekazu. Mówiono o powstaniu tu fachowego ośrodka rehabilitacji dzieci z porażeniem mózgowym. Ucieszyli się rodzice z Mikołajek i okolic, dalszych i bliższych, że nie będą musieli jeździć do specjalistów w Olsztynie czy Białymstoku. Budynek, w którym poprzednio mieścił się żłobek, władze miasta zdecydowały się użyczyć fundacji na 10 lat. Z zastrzeżeniem, że w ciągu najbliższych miesięcy zaczną się prace remontowe. Nie zaczęły się. Więc na początku tego roku mikołajscy radni cofnęli poprzednią decyzję, ale sprawa ośrodka rehabilitacyjnego pozostała nad Jeziorem Mikołajskim jak najbardziej aktualna.

Miasto chce bowiem zorganizować w byłym żłobku Ośrodek Rehabilitacyjno-Wychowawczy Osób z Upośledzeniem Umysłowym.

– Widziałem ogromne zainteresowanie rodziców, gdy usłyszeli o planach fundacji z Torunia. Organizowałem z nimi pierwsze spotkanie – mówi radny Karol Skrzypkowski, który zajmuje się wszelkimi sprawami związanymi z powstaniem ośrodka. – **Przekonałem rodziców, że warto starać się o ośrodek. A było to trudne, bo tu na głębokiej prowincji, ludzie są bardzo zniechęceni, nie wiedzą, co robić, gdzie dotrzeć. Nie wiedzą, że ich dzieci mają szansę...**

W marcu tego roku powstało w Mikołajkach Koło Polskiego Stowarzyszenia na rzecz Osób z Upośledzeniem Umysłowym, któremu Urząd Miasta bezpłatnie przekazał budynek i działkę. Z gminnych funduszy wykonano podstawowe prace budowlane, zabezpieczające dom przed dalszą dewastacją. Złożono wniosek o dotację na ośrodek do Państwowego Funduszu Rehabilitacji Osób Niepełnosprawnych. Koszt remontu i rozbudowy budynku wyceniono wstępnie na 450 mln zł.

– Mieliśmy problem, bo Fundusz pomaga tylko osobom powyżej piętnastego roku życia, a my w naszej gminie znaleźliśmy już prawie sześćdziesięcioro dzieci o różnym stopniu niepełnosprawności, w tym siedemnaścioro poniżej wymaganego wieku.

Ośrodek w Mikołajkach chce zajmować się dziećmi z czterech gmin – swojej, Rynu i Rucianego-Nidy w woj. suwalskim oraz z Piecek w olsztyńskim. Karol Skrzypkowski dotarł na tym terenie do ponad pięćdziesięciorga niepełnosprawnych dzieci powyżej 15 roku życia, często poukrywanych, nie zarejestrowanych u miejscowych lekarzy. Ośrodek ma być jednak dostępny dla dzieci w różnym wieku, bo im wcześniejsza rehabilitacja, tym większe są szanse na upełnosprawnienie. Przebywałyby one w czterech salach, maksimum po dziesięć osób, otoczone fachową opieką logopedy, rehabilitanta, psychologa. Byłyby dowożone i odwożone specjalnym samochodem w godz. 8-16. Odpłatność za miesiąc pobytu w ośrodku wynosiłaby 10 zł.

– Jakbym panią zawiózł w głęboki teren i pokazał, jak te dzieci i ich rodzice żyją, to trudno byłoby pani uwierzyć własnym oczom – mówi radny. – **Jest na przykład osada, szesnaście kilometrów od Mikołajek, potem prawie trzy trzeba iść przez pola. Walące się zabudowania, a w nich dwójka dzieci, pięć i sześć lat, nie mówiących, bez żadnego kontaktu. Gdyby zająć się nimi, miałyby jeszcze szanse...**

W Mikołajkach nawiązano już kontakt z fundacją, która pomoże wyposażyć ośrodek w fachowy sprzęt. Trwają rozmowy z miejscowym właścicielem koni, zainteresowanym hipoterapią. Liczy się na pomoc Hotelu Gołębiewski, gdzie są wspaniałe baseny i... konie. W wiosce żeglarskiej można by było wypożyczyć łódki, bo do rehabilitacji dzieci niepełnosprawnych ważne są wszystkie bodźce ruchowe i psychiczne.

Na razie mikołajskie Koło Polskiego Stowarzyszenia na rzecz Osób z Upośledzeniem Umysłowym za 3 tysiące, zebrane na balu dobroczynnym w „Gołębiewskim", zakupiło urządzenie gabinetu logopedycznego. Działa on już w miejscowej podstawówce. Teraz oczekuje się na pozytywną decyzję Państwowego Funduszu Rehabilitacji Osób Niepełnosprawnych.

ANNA KWIATKOWSKA

W Mikołajkach

Nowa sala

W szkole podstawowej w Mikołajkach rozpocznie się wkrótce budowa nowej sali sportowej. Starej, choć miała tylko 12 lat, groziło zawalenie ze względu na słabe stropy.

Nowa hala ma zaplanowaną widownię na 300 miejsc, przystosowanych dla osób niepełnosprawnych. Będzie kosztować 170 mln zł. Wkrótce rozpocznie się przetarg na wykonawcę budowy. Przewiduje się, że nowa hala sportowa zaistnieje w Mikołajkach już w przyszłym roku szkolnym.

(AKA)

Od 1 stycznia 1997 r.

Pieniądze dla kombatantów

Sejm znowelizował ustawę o kombatantach i od przyszłego roku świadczenia kombatanckie teoretycznie przestają być świadczeniami związanymi z emeryturą lub rentą. Nie oznacza to jednak, że będą je otrzymywali kombatanci pracujący. Nowelizację obwarowano takimi zakazami, że w praktyce świadczenia dostaną kobiety wiejskie, które nie wypracowały sobie prawa do emerytury lub renty oraz emigranci powracający do kraju.

Na świadczenia kombatanckie składa się dodatek kombatancki w wysokości 10 proc. przeciętnego wynagrodzenia (w kwartale poprzedzającym termin ostatniej waloryzacji emerytur i rent w 1995 r). Kombatanci mają też zagwarantowane prawem ulgi: 50-proc. zniżkę na przejazdy koleją i autobusami krajowej komunikacji samochodowej, zwolnienie z abonamentowych opłat RTV, zwolnienie z opłat za 20 telefonicznych jednostek licznikowych, ryczałt energetyczny w wysokości 50 proc. taryfowych opłat za korzystanie z energii elektrycznej, gazu i c.o.

Dotąd dodatek był świadczeniem do emerytury lub renty a to oznaczało, że uprawnione do niego były osoby pobierające emeryturę lub rentę. Przyjęta w listopadzie przez Sejm nowelizacja ustawy o kombatantach zakłada, że świadczenia kombatanckie przestają być dodatkiem, a stają się samoistnym świadczeniem kombatanckim. Jednak świadczenie otrzymają osoby spełniające łącznie następujące warunki: nie posiadają prawa do żadnych świadczeń emerytalnych lub rentowych, nie mają dochodów z tytułu pracy, pozarolniczej działalności gospodarczej podlegającej ubezpieczeniu społecznemu lub z tytułu rolniczej działalności gospodarczej podlegającej obowiązkowemu ubezpieczeniu rolników. Dodatkowo kobiety będą uprawnione jeżeli przekroczyły 55 lat, a mężczyźni 60 lat.

Nowelizacja wejdzie w życie z dniem 1 stycznia 1997 r. i obejmie 3 tys. osób – głównie kobiety wiejskie, a także osoby powracające do Polski z emigracji. Na sfinansowanie dodatków kombatanckich w 1997 r. rząd będzie musiał wyasygnować dodatkowo ok. 7 mln zł.

(J.B.)

Uwaga bezrobotni

Wszystkie osoby poszukujące pracy mogą zapoznać się z wykazem ofert pracy, które będą umieszczane w każdy czwartek w „Gazecie Współczesnej".

Dzisiaj prezentujemy propozycje zatrudnienia jakie posiada Rejonowy Urząd Pracy w Białymstoku:

pilarz, drwal – wymagana znajomość zawodu; **kierownik, majster budowlany** – uprawnienia budowlane; **lekarz pediatra** – po stażu; **specjalista ds. marketingu** – wykształcenie wyższe elektryczne; **technik elektronik** – wykształcenie średnie; **operator koparki** – uprawnienia; **sprzedawca** – wykształcenie zawodowe; **informatyk** – znajomość Windows, Unix, Novell; **mechanik pomp wtryskowych** – znajomość zawodu; **kelner** – znajomość zawodu; **agent ochrony** – wykształcenie średnie; **portier rewident** – wykształcenie średnie – kobieta; **zastępca dyrektora ds. marketingu** – wykształcenie wyższe; **dekarz** – znajomość zawodu; **kasjer handlowy** – znajomość zawodu; **technik telekomunikacji** – znajomość jęz. angielskiego; **pielęgniarka** – wykształcenie średnie; **referent biura podróży** – znajomość jęz. zachodniego; **kierowca kat. C** – znajomość zawodu; **tokarz** – znajomość zawodu; **księgowa** – wykształcenie średnie; **szwaczka** – znajomość zawodu; **krojczy** – znajomość zawodu; **glazurnik** – znajomość zawodu; **przedstawiciel handlowy** – wykształcenie średnie elektryczne

Oferty dla absolwentów: **technik elektryk**; **specjalista ds. windykacji**; **szwaczka, pomoc krawiecka**; **pracownik kadr** – wykształcenie wyższe prawnicze, **prawnik.**

(koci)

URZĄD PRACY

Rejonowy Urząd Pracy w Białymstoku
ul. Sienkiewicza 82

PRACODAWCO

Szukasz pracowników
zadzwoń pod nr tel. **416-529**
lub **415-181 w. 375**

nasz pośrednik odwiedzi Twoją Firmę

Pałac Carski w Białowieży

W sobotę w Hajnowskim Domu Kultury przy ul. Białostockiej 2 zostanie otwarta wystawa archiwalnych fotografii Pałacu Carskiego w Białowieży. Wyboru i opracowania zbiorów dokonał Władysław Zawadzki. Ekspozycję będzie można oglądać do 17 grudnia w godz. 8-16.

MN

Sukces w „Szansie na sukces"

Józef Pluszczewicz z Grajewa wystąpił 22 września br. w programie „Szansa na sukces" i śpiewając piosenkę zespołu De Mono „Moje miasto nocą" – uzyskał wyróżnienie.

Wojciech Mann pociągnął za wstążkę – spadło pudełeczko z numerem 4. Robert Chojnacki otworzył czerwoną kopertę i wyciągnął tytuł piosenki „Moje miasto nocą". Powątpiewająco pokręcił głową i z niedowierzaniem spojrzał na kandydata, dając do zrozumienia: „Nie poradzi sobie facet, strasznie trudny utwór".

Jednak facet poradził i wyśpiewał wyróżnienie. Zespół De Mono przyznał je Józefowi Pluszczewiczowi za mocny męski głos, głos Bryana Adamsa oraz dobrą interpretację przeboju.

Pan Pluszczewicz wykorzystał swą szansę na sukces, zgłaszając się na eliminacje. Po wielogodzinnym przesłuchaniu, z ponad 300 kandydatów on znalazł się w szczęśliwej dziesiątce.

Za kilka tygodni nastąpił finał i nagranie. Tu grajewianina spotkało rozczarowanie, a mianowicie mały kontakt z Wojciechem Mannem. Powodem był ograniczony czas antenowy i termin wypożyczenia studia. Przygotowanie do półgodzinnego programu trwało 8 godzin, podczas których prowadzący był komunikatywny i dowcipny. Pan Józef obawiał się „ciętego" języka gospodarza audycji, jednak – jak zauważył – Mann nigdy sam nie atakuje uczestników, lecz prowokowany – odpowiada niezwykle celną i żartobliwą ripostą.

Po wykonaniu utworu, podczas przerwy, grajewianin spokojnie czekał na werdykt, nie łudził się jednak. Wynik obrad jury był miłym zaskoczeniem dla uczestnika z Łomżyńskiego.

I chociaż minęło już trochę czasu od tej muzycznej przygody, chociaż przestały dzwonić telefony z gratulacjami, to pan Józef Pluszczewicz z satysfakcją wspomina swój sukces:

– Wystarczy mieć trochę odwagi i fantazji oraz pozytywne nastawienie do świata i ludzi. Nie odniosłem sukcesu materialnego, lecz tego zadowolenia psychicznego nie oddałbym za żadne pieniądze. Posiadanie tego, czego nie da się kupić, jest moją nagrodą.

A czerwoną kopertę z numerem 4 i tytułem piosenki zachował na pamiątkę.

(an)

Złoto z Invest-Banku

Trzy dziesięciogramowe sztabki złota oraz równowartość telewizora (1.600 zł) odebrali w minionym tygodniu klienci białostockiego Oddziału Invest-Banku S.A. Laureatami XXXII edycji losowania nagród zostali Wiesław Glinkowski, Henryk Janczewski, pozostałe 2 osoby pragnęły zachować anonimowość. Jak stwierdził jeden z laureatów, nagrody tego typu wzmacniają zaufanie klientów do Banku, świadczą o jego rzetelności.



W ciągu trzech ostatnich kwartałów tego roku zysk netto Invest-Banku wyniósł 8.816,37 tys. zł i był dwukrotnie większy niż w całym 1995 roku. Suma bilansowa banku wzrosła o 34,83 proc. Coraz więcej osób powierza Bankowi swoje oszczędności. Dynamika przyrostu ulokowanych depozytów wynosi 136,67 proc. Ponad 91 proc. wkładów stanowią pieniądze klientów indywidualnych.

Bieżący rok dla Invest-Banku jest kolejnym rokiem umacniania bardzo wysokiej pozycji na rynku kredytów samochodowych. Już w pierwszych 7 miesiącach tego roku przekroczono ubiegłoroczną rekordową wielkość sprzedaży kredytów. W ciągu trzech kwartałów 1996 roku auto na kredyt w Invest-Banku kupiło ponad 32 tys. osób. Największy wzrost, bo aż o 252,85 proc., zanotowano w zakresie sprzedaży kredytów ratalnych na samochody.

Znakomite wyniki finansowe Invest-Banku znajdują potwierdzenie w badaniach opinii publicznej zamieszczonych w Monitorze Finansowym Instytutu Badania Opinii, Rynku i Konsumpcji GfK-Polonia. Ankietowani podkreślają przyjazny charakter Banku, który perfekcyjnie spełnia oczekiwania klientów w zakresie dobrej porady. Klienci Invest-Banku tradycyjnie cenią sobie też życzliwość pracowników Banku.

Tekst promocyjny nr 17764

GAZETA współczesna

NA GIEŁDZIE

Wczoraj na warszawskiej Giełdzie Papierów Wartościowych spadły ceny 45 walorów, 19 wzrosły, a 19 innych nie uległy zmianie. Najbardziej, bo o 9,9 proc. podrożały akcje Żywca i o 9,5 proc. akcje Chemiskóru. Maksimum cenowe zanotowano na walorach Sokołowa i Chemiskóru, natomiast minimum cenowe na papierach Kabli i Pagedu. Wzrosły wartości wszystkich giełdowych indeksów: WIG-u o 0,5 proc. do 13.725,6 pkt, WIG-u 20 o 0,5 proc. do 1.394,2 pkt. WIRR wzrósł o 0,3 proc. i wyniósł 2.576,3 pkt.

Na rynku podstawowym obroty wzrosły o 16,8 proc. do poziomu 71.017 tys. zł, a na równoległym wzrosły o 19,9 proc. i wyniosły 11.501 tys. zł. Na oba rynki złożono 20.898 zleceń, czyli o 4,9 proc. mniej niż na poprzednią sesję. W środę w dogrywkach dwustronnych uczestniczyły akcje 52 giełdowych spółek. Po ich zakończeniu na 32 papierach pozostały nie zrealizowane oferty sprzedaży, a na 16 – kupna. Dogrywka na walorach Bytomia, KPBP-BICK, Polfy Kutno i Swarzędza zakończyła się całkowitą równowagą po obu stronach. W przypadku 31 papierów ogłoszona przez maklera specjalistę oferta nie doprowadziła do stanu równowagi i nie brały one udziału w dogrywce. Taki przebieg oferty zaowocował 18 nadwyżkami sprzedaży i 12 nadwyżkami kupna.

Na rynku obligacji wzrósł kurs 4 pożyczek, 7 spadł, a cena 2 nie zmieniła się. Obroty wzrosły o 91,5 proc. i wyniosły 14.269 tys. zł. Cena jednego świadectwa udziałowego NFI notowanego w systemie jednolitego kursu dnia wzrosła w stosunku do wtorkowej o 2 proc. i wyniosła 150 zł. Na rynek NFI wpłynęły 3.103 zlecenia, a właściciela zmieniło 65.096 świadectw. Obroty zmalały o 27,7 proc. do 19.529 tys. zł.

Dziś nastąpi wprowadzenie do obrotu giełdowego 2 mln akcji Exbudu serii C, pod warunkiem wcześniejszej ich asymilacji z walorami już notowanymi przez Krajowy Depozyt Papierów Wartościowych.

(PAP)

TABELA KURSÓW AKCJI (sesja 27.11.1996 r.)

AKCJE	Kurs (zł)	Zmiana (%)	Wart. obr. (tys. zł)	Oferta (szt.)	Realizacja (szt.)	Dogrywka (szt.)
RYNEK PODSTAWOWY						
AGROS	68,00 nk5	0,0	4.652	7.948 K	7.150	
ANIMEX	10,30	+3,0	3.684	19.986 S	19.986	79.437
BGDAŃSKI	40,10	-1,2	360			
BIG	3,75	0,0	6.097	220.984 K	220.984	259.916
BK	24,40	-0,4	471	1.742 K	1.742	1.064
BORYSZEW	29,00 ns24	-2,0	660	1.893 S	110	
BPH	185,00	0,0	2.428	370 S	370	60
BRE	90,00 ns44	+1,1	6.080	17.121 S	6.050	
BSK	275,00 ns73	+1,9	3.400	321 S	3	
BUDIMEX	20,10	-2,0	464	1.181 K	1.181	210
BWR	3,50 nk81	-1,4	113	20.809 K	3.800	
BYTOM	30,30	+2,7	321	813 K	813	807
COMPLAND	55,50	-0,9	611	296 S	296	3.704
DĘBICA	60,00 ns78	+1,7	2.336	4.411 S	850	
ELBUDOWA	43,80	+1,6	984			5.000
ELEKTRIM	26,00 ns19	+3,2	3.510	20.988 S	12.800	
ELEKTROEX	3,85 nk58	-2,5	186	28.514 K	200	
ESPEBEPE	3,35	-4,3	571	14.880 K	14.880	5.320
EXBUD	23,20	0,0	2.964	2.628 K	2.628	10.445
FARMFOOD	37,10	-1,1	837	7.453 K	7.453	1.697
FORTE SA	13,20 ns89	-2,2	840	22.901 S	200	
GÓRAŻDŻE	68,00 nk66	-0,7	381	2.704 K	698	
IRENA	11,90 ns35	-0,8	862	19.937 S	10.090	
JELFA	41,50	-0,2	246			300
KABELBFK	17,70	-1,1	190			
D KABLE	25,30	-1,2	139	634 K	634	1.363
KĘTY	210,00 ns62	0,0	672	2.532 S		
KPBP-BICK	14,30	-1,4	84	401 S	401	
KREDYT B	7,35	0,0	311	1.087 S		
KROSNO	56,50	0,0	510	1.544 K	1.544	1.000
MOSTALEXP	6,70 nk96	-0,7	999	410.707 K		
MOSTALGD	10,90	0,0	342	5.571 K	5.571	5.000
MOSTALWAR	15,00	-1,3	1.131	12.339 K	12.339	
MOSTALZAB	11,60 nk68	+0,9	69	3.115 K		
NOVITA	10,70	-1,8	1.286	7.351 K	7.351	5.666
OKOCIM	16,90	-1,2	2.019	2.570 K	2.570	12.900
OŁAWA	12,50 ns90	+0,8	131	9.469 S		
OPTIMUS	43,00 ns70	0,0	941	6.783 S	296	
D PAGED	13,00 nk22	-0,8	704	15.928 K	11.751	
PBR	20,20	0,0	219	1.570 K	1.570	370
PEKPOL	20,30	-0,5	154	634 K	634	200
PETROBANK	11,90	+3,5	435	2.978 S	2.978	289
POLFKUTNO	76,50	-1,3	213			20
POLIFARBC	14,00 nk7	0,0	1.485	8.587 K	5.700	
POLIFARBW	14,50 ns80	-2,7	383	9.529 S		
POLISA	8,50 ns69	-1,2	512	6.341 S		
PPABANK	16,60	0,0	207	646 K	646	200
PROCHEM	6,60	+2,3	994	6.684 K	6.684	18.250
PRÓCHNIK	8,80	-1,1	135	1.172 S	1.172	628
RAFAKO	14,50 ns37	-3,3	1.114	11.976 S	365	
RELPOL	53,50 nk17	-0,9	380	3.009 K	2.500	
REMAK	6,50	-0,8	346	1.157 K	1.157	25
ROLIMPEX	24,20	+0,8	269	2.454 K	2.454	
G SOKOŁÓW	3,30	+3,1	3.271	132.381 S	132.381	73.032
STALEXP	30,90 ns53	-1,6	1.302	10.710 S	506	
STOMIL	31,50	-1,6	2.866	17.698 K	17.698	11.002
SWARZĘDZ	7,20	-2,0	78			
TONSIL	15,10	-1,3	59			
UNIVERSAL	7,10 ns67	0,0	359	16.117 S	2.000	
VISTULA	9,30	-2,1	420	8.209 K	8.209	2.191
WARTA	49,20	-0,8	187	15 K	15	500
WBK	17,50	0,0	1.421	3.215 K	3.215	1.541
WEDEL	138,00	-3,5	655	100 S	100	248
WÓLCZANKA	16,70	-0,6	215	2.846 K	2.846	1.998
ZASADA	5,60 nk97	0,0	36	50.880 K		
ŻYWIEC	149,50	+9,9	722			
RAZEM			71.017		547.571	504.383
WIG	13.725,6	0,5				
WIG20	1.394,2	0,5				
RYNEK RÓWNOLEGŁY						
AMERBANK	20,20	-0,5	92	537 S	537	
ARIEL	12,10	+0,8	267	756 K	756	4.289
BETONSTAL	47,40	-0,2	512			1.040
G CHEMISKÓR	17,30	+9,5	4.736	79.322 K	79.322	4.247
DOMPLAST	39,40 ns86	+1,0	231	1.783 S		
DROSED	60,00 nk60	-4,0	1.266	11.293 K	1.420	
ECHO	67,00	+3,1	381	248 K	248	135
EFEKT	15,80	0,0	102	154 K	154	20
INDYKPOL	20,00	0,0	1.141	2.844 K	2.844	
JUTRZENKA	58,00 ns87	-0,9	317	9.823 S		
KOMPAP	33,00	-2,9	676	5.158 K	5.158	1.200
KRAKCHEM	4,35	-1,1	394	2.379 K	2.379	2.421
LUBAWA	19,00	-0,5	405	885 K	885	2.515
ŁDA	10,80	0,0	573	2.451 K	2.451	4.460
OCEAN	3,50 ns81	+1,4	55	9.703 S	396	
PLI	10,00 nk100	-2,9	91	5.007 K		
PPWK	19,40	0,0	263			2.500
RAZEM			11.501		96.550	22.827
WIRR	2.576,3	0,3				
RYNEK NFI						
PSU	150,00	+2,0	19.529	10.426 K	10.426	658

G – nowy najwyższy kurs w ostatnich 52 tygodniach; D – nowy najniższy kurs w ostatnich 52 tygodniach; ns – nadwyżka zleceń sprzedaży; nk – nadwyżka zleceń kupna; z – notowania zawieszone; os – oferta sprzedaży; rs – redukcja sprzedaży. **(PAP)**

Najwyższe zarobki są w Warszawie i Katowicach

Pensje rosną ale czy dość?

Po raz pierwszy od czasu wprowadzenia nowego złotego, średnia miesięczna płaca w Polsce przekroczyła pułap 1 000 złotych. Stało się to, jak wynika z najnowszego w tej sprawie raportu GUS, w październiku. Od 1 stycznia 1995, kiedy ukazały się pierwsze nowe złotówki, czyli w ciągu 21 miesięcy, płaca ta zdążyła wzrosnąć o 59 procent, przy 39-procentowym za ten czas wzroście cen detalicznych towarów i usług.

Nie jest to jednak cała prawda. Zarówno ów tysiączłotowy pułap, jak i powyższy, znacznie wyprzedzający inflację wskaźnik wzrostu wynagrodzeń, dotyczy tylko płac w sferze przedsiębiorstw. W „budżetówce" (administracja publiczna, oświata, służba zdrowia itd.) obecna sytuacja nie jest tak jednoznacznie „do przodu". Wprawdzie dynamika wzrostu płac była tu – przynajmniej w okresie ostatnich 12 miesięcy, tj. od października 1995 do tegoż miesiąca 1996 – wyższa niż u prywatnych i państwowych przedsiębiorców (ok. 34 proc., wobec 28 proc. w sferze przedsiębiorstw), ale poziom średniej płacy jest wciąż dużo niższy – w październiku wyniósł on około 850 złotych brutto, podczas gdy w przedsiębiorstwach – 1 016 złotych i 53 grosze.

W pierwszych trzech kwartałach tego roku najwyższe wskaźniki wzrostu przeciętnych wynagrodzeń brutto miały w sferze przedsiębiorstw: gospodarstwa leśne, hotele, restauracje i placówki handlowe. Dość duże są też regionalne różnice w poziomach przeciętnych płac – od 642 zł, czyli 72 proc. średniej krajowej w woj. nowosądeckim i ciechanowskim (wg danych za III kwartał br.) – do 1 035 zł, czyli 116 proc. na Górnym Śląsku, 1 124 zł, czyli 126 proc. w woj. legnickim i 1 151 zł, czyli 129 proc. w woj. warszawskim.

BIAŁOSTOCKIE PRZED ŁOMŻYŃSKIM

Przeciętne miesięczne wynagrodzenie brutto w sektorze przedsiębiorstw w województwie białostockim wyniosło w październiku br. 877,65 zł, w województwie łomżyńskim 850 zł i najmniej – 815,53 zł w województwie suwalskim. Oznacza to wzrost wynagrodzeń w porównaniu do płac wrześniowych o odpowiednio: 3,2 proc., 3,4 proc., 2,8 proc.

Przeciętne wynagrodzenie miesięczne netto w całej gospodarce województw w okresie styczeń–wrzesień wyniosło: 635 zł (woj. łomżyńskie) i w porównaniu do tego samego okresu roku ubiegłego wzrosło o 33,1 proc., 741,13 zł (woj. suwalskie – brutto) wzrost o 28,1 proc. oraz 658,62 zł (woj. białostockie) – wzrost o 29,1 proc.

W Łomżyńskiem w większym stopniu wzrosły wynagrodzenia w sektorze publicznym – o 5 proc. niż w prywatnym – o 2,4 proc. Różnica w poziomie płac obu sektorów jest nadal duża i wynosi 167 zł.

Najwyższe przeciętne wynagrodzenie miesięczne netto zanotowano w woj. łomżyńskim w pośrednictwie finansowym – 842 zł, administracji publicznej i obronie narodowej – 828 zł. Najmniej zarabiały osoby prowadzące działalność usługową, komunalną i socjalną – 452 zł. W Białostockiem najwyżej opłacano pracowników z sekcji „zaopatrywanie w energię elektryczną, gaz i wodę" – 1118,16 zł, natomiast najmniej zarabiało się w hotelach i restauracjach – 567,95 zł.

WYPRZEDZAMY INNYCH

Podobnie jak w ogólnym wzroście gospodarczym, tak i w dynamice płac wyprzedzamy kraje Grupy Wyszehradzkiej. Dostępne na ten temat dane za I półrocze br. mówią, że gdy w Polsce średnia płaca zwiększyła się w tym okresie o 30 proc., to na Węgrzech – o 20 proc., w Czechach – o 19 proc., w Słowenii – o niecałych 7 proc., a na Słowacji – tylko o ponad 4 proc. (tutaj i w pozostałych krajach w porównaniu z analogicznym okresem ubiegłego roku).

(PAI, BK)

NOTOWANIA Z KANTORÓW – 27.11.96 r. (za 100)

KANTOR	DOLAR		MARKA		FRANK Belgijski		FRANK Fr.	
	kupno	sprzed.	kupno	sprzed.	kupno	sprzed.	kupno	sprzed.
„OCEAN", Białystok	280,50	282,80	184,00	186,00	8,94	8,98	54,20	55,00
„U KLEMENSA", Ełk	280,00	283,00	185,00	187,00	8,70	9,00	53,00	55,00
„ORBIS", Giżycko	—	—	—	—	—	—	—	—
„LOMBARD", Łomża	281,00	283,00	185,00	186,00	8,90	9,00	54,00	55,00
„NON STOP", Suwałki	282,00	283,00	185,50	186,50	8,70	9,00	53,00	55,00
„LOMBARD ZŁOTO", Zambrów	282,50	283,00	185,30	186,00	8,92	8,95	54,20	54,40
Kurs NBP	281,01	286,69	183,99	187,71	8,93	9,11	54,28	55,38

Unia doceniła polskich informatyków

Użyteczna ORKA

Firma Arkus Electronics z Wrocławia jako jedyna z Polski znalazła się w gronie 25 „zdobywców Europejskiej Nagrody w Technice Informatycznej" (ITEA 96 Winners) przyznawanej pod auspicjami Unii Europejskiej.

Podczas uroczystości w Brukseli, przypominającej rozdanie filmowych Oscarów, przewodniczący Komisji Europejskiej Jacques Santer wręczył trzy główne nagrody firmom z W. Brytanii, Danii i Finlandii, ale podkreślił, że zwycięzcami jest wszystkich 25 finalistów, w tym po raz pierwszy pięciu z Europy Środkowej.

Powstała przed trzema laty firma Arkus Electronics zaprezentowała program komputerowy ORKA umożliwiający symulację sztucznych sieci neuronowych, w którym zastosowano algorytm genetyczny. Ten komputerowy symulator można stosować do prognozowania (np. kursów giełdowych, w marketingu), do rozpoznawania zjawisk w procesach technologicznych, a nawet przy stawianiu diagnoz w medycynie.

(PAP)

TELEKOMUNIKACJA POLSKA S.A.

OKAZJA!

TELEFON NA ŚWIĘTA

Mieszkańcy ŁOMŻY

oraz

Mieszkańcy osiedli GRAJEWA:

POŁUDNIE, BRONIEWSKIEGO, TYSIĄCLECIA, CENTRUM, PÓŁNOC

mogą w tym roku otrzymać telefon

Opłata instalacyjna może być wniesiona:
- za gotówkę
- w ramach niskooprocentowanego kredytu bankowego - tylko do końca br.
- w czterech ratach bez odsetek - w szczególnych przypadkach pierwsza rata w styczniu 1997 r.

UWAGA!
ILOŚĆ NUMERÓW OGRANICZONA

Radzimy nie zwlekać
Następne telefony dopiero za trzy lata

17760



Wnioski prosimy składać w
Biurze Obsługi Klienta

18-404 Łomża
ul. Księcia Janusza 1
tel. 18-33-80

18-200 Grajewo
ul. Kolejowa 6
tel. 72-25-06

ZAPASY NA ZIMĘ



FIAT UNO + 4 KOŁA

Tylko do końca roku, kupując Fiata Uno, otrzymasz także cztery koła z oponami zimowymi, bez żadnej dopłaty*. Ten ekonomiczny i dynamiczny samochód, z trzema wersjami silnika do wyboru: 1.0 FIRE, 1.4 lub 1.7 diesel, doskonale sprawdza się na polskich drogach. Zimowe opony dadzą Ci przewagę nad innymi kierowcami, podnosząc bezpieczeństwo i zapewniając Ci lepszą kontrolę nad samochodem. Twój Fiat Uno bezpiecznie przewiezie Cię przez zimę, a potem... pomkniesz nim z całą rodziną na wakacje!



* Oferta nie może być łączona z innymi ofertami promocyjnymi.

INICJATYWA DEALERÓW FIAT

DEALERZY

KONRYS, Białystok, ul. Zwycięstwa 8f, tel. 51-63-64, 51-64-44 • **MOTOZBYT, Ełk,** ul. Suwalska 77, tel. 10-43-00, 10-41-81 • **OSCAR, Ostrołęka,** ul. Traugutta 59, tel. 60-24-63 • **PP POLMOZBYT, Białystok,** ul. Zwycięstwa 10, tel. 51-25-40, 51-73-32

SAMSUNG
ELECTRONICS

To, co najlepsze

Gigantycznie mały.

Zabierz go – w dżinsach lub w marynarce.
Gdziekolwiek Państwo przebywacie,
cokolwiek robicie, RCD–750 jest zawsze z wami.
Świetnie zaprojektowany, komfortowy dla ucha.
Dobrze słyszalny dzięki swojej mocy 20W (PMPO),
a cichy ze słuchawkami.
Funkcje CD–synchro i super–bass sound
to jest to, co powinni Państwo
zafundować swoim uszom.
Oczywiście jak zawsze z naszą
gwarancją niezawodności.
Na imprezę i na spacer.

RCD-750



- Zakresy UKF/MW/LW
- Osobna regulacja tonów niskich i wysokich
- Magnetofon
- Gniazdo słuchawek

DOGODNE RATY

JOKER
BIAŁYSTOK
ul. Legionowa 9/1
(PIWNICA)
tel.420-644

ELDOM
BIAŁYSTOK
Szosa Pn.-Obwodowa 38
tel. 539-808
ŁOMŻA
Al. Piłsudskiego 6
tel. 180-140
SOKÓŁKA
ul. Wyszyńskiego 2
tel. 11-57-41
AUGUSTÓW
ul. Młyńska 7
tel. 24-48

KARO
Białystok, ul. Lipowa 6
tel. 324-424

Rejon Energetyczny Łomża

informuje o planowanych przerwach w dostawie energii elektrycznej w godz. od 7.30 do 16.00:

1. w dniu 2.12.1996 r. dla odbiorców zamieszkałych w miejscowościach: Wicenta, Czerwone, Kozioł;
2. w dniu 3.12.1996 r. dla odbiorców zamieszkałych w miejscowościach: Czerwone, Kozioł, Szablak, Szablak Popiołki, Łacha, Górszczyzna, Waszki;
3. w dniach od 3.12 do 6.12.1996 r. dla odbiorców zamieszkałych w Grajewie przy ulicach: Buczka, Górnej i Łaziennej;
4. w dniu 2.12.1996 r. dla odbiorców zamieszkałych w Łomży przy ulicy Dmowskiego budynki nr 2, 4, 6, 8 i sklep spożywczy;
5. w dniu 4.12.1996 r. dla odbiorców zamieszkałych w Łomży przy ulicach: Dmowskiego (od al. Legionów do placu targowego) i Sikorskiego (od al. Legionów do Wojska Polskiego);
6. w dniu 5.12.1996 r. dla odbiorców zamieszkałych w Łomży przy ulicy Polowej (od al. Legionów do Giełczyńskiej);
7. w dniu 6.12.1996 r. dla odbiorców zamieszkałych w Piątnicy Włościańskiej.

Wyłączenia są spowodowane koniecznością przeprowadzenia robót związanych z konserwacją urządzeń energetycznych. Bliższych informacji udziela RE Łomża, 16-34-61 w. 268.

(17811)

Rejon Energetyczny Białystok Teren

informuje odbiorców energii elektrycznej o przerwach w dostawie, które wystąpią w niżej podanych terminach i wymienionych miejscowościach:

- *dn. 2-3.12.96 r. w godz. 8.00 - 15.00: Kozińce,*
- *dn. 3-4.12.96 r. w godz. 8.00 - 15.00: Dębownik, Konne, Zasady, Międzyrzecze Woronicze, Sokołda, Łaźnie, Surażkowo, Stryjewszczyzna, Cieliczanka, Podsokołda Tartak;*
- *dn. 4.12.96 r. w godz. 8.00 - 15.00: Horodniany;*
- *dn. 5.12.96 r. w godz. 8.00 - 15.00: Oliszki, Sokole, Świnobród;*
- *dn. 6.12.96 r. w godz. 8.00 - 15.00: Zapieczki k.Studzianek, Żednia, Zajma, Rudnica.*

Ww. przerwy w dostawie energii elektrycznej spowodowane są remontem urządzeń energetycznych mającym na celu poprawę niezawodności zasilania.

Przepraszamy odbiorców za kłopoty spowodowane brakiem dopływu energii elektr.

Szczegółowych informacji udziela Rejonowa Dyspozycja Ruchu Białystok Teren, tel. 329-105 czynny całą dobę oraz Posterunki Energetyczne obsługujące ww. miejscowości.

Powszechny Bank Kredytowy SA w Warszawie Oddział w Ełku

ogłasza przetarg nieograniczony na wykonanie dokumentacji technicznej modernizacji pomieszczeń bankowych w budynku w Ełku przy ulicy Słowackiego 16.

Charakterystyka modernizowanych pomieszczeń:

1. Ilość kondygnacji - parter i I piętro.
2. Powierzchnia użytkowa - 358 mkw.

- ☆ - przebudowa i aranżacja pomieszczeń bankowych,
- ☆ - wymiana instalacji elektrycznej,
- ☆ - wymiana pokrycia dachowego,
- ☆ - zabezpieczenie fundamentów przed wilgocią,
- ☆ - odnowienie elewacji zewnętrznej budynku.

Termin wykonania dokumentacji wraz z uzgodnieniami do dnia 31.01.1997 r.

Zamkniętą kopertę z ofertą z określoną ceną ryczałtową za wykonanie dokumentacji należy przesłać pod adresem PBK SA O/Ełk, ul. Słowackiego 16 w terminie do dnia 10.12.1996 r.

Bliższe informacje pod numerem telefonu 10-37-12.

Otwarcie ofert nastąpi w siedzibie Zamawiającego w dniu 11.12.1996 r., o godz. 12.00.

W przetargu mogą wziąć udział oferenci, którzy dotychczas projektowali wnętrza banków oraz spełniają warunki zawarte w specyfikacji istotnych warunków zamówienia.

Zastrzega się prawo unieważnienia przetargu bez podania przyczyn.

(17750)

Syndyk Masy Upadłości Białostockiego Kombinatu Budowlanego w Białymstoku

w dniach 2 - 7 grudnia 1996 r. w godzinach od 8.00 do 14.00 prowadzi wyprzedaż materiałów elektrycznych, budowlanych, części samochodowych i innych zapasów z magazynu przy ul. Niedźwiedziej 58. Bardzo niskie ceny, materiały pełnowartościowe.

ZAPRASZAMY!

(17661)

WĘGIEL
PW BAZAROL s.c.
KOKS, MIAŁ, CEMENT
CEGŁA ELEWACYJNA,
oraz
inne materiały budowlane
NISKIE CENY
Zapewniamy transport odbiorcom hurtowym
upusty
Księżyno, ul. Alberta 6
tel. 632-289
17413

Uchwałą Zgromadzenia Wspólników spółki pod firmą Mazurska Agencja Turystyczna "PROMAS" Sp. z o.o. z siedzibą w Giżycku ul. Olsztyńska 5B z dnia 9.10.96 postanowiono rozwiązać spółkę i otwarto jej likwidację.

Wzywa się wszystkich wierzycieli, aby pod adresem siedziby spółki w Giżycku przy ul. Olsztyńskiej 5B do rąk jej likwidatora zgłosili w terminie trzech miesięcy od daty ogłoszenia swe wierzytelności.

(17783)

Sklep przemysłowy "KOMFORT" oferuje

- ❖ -wykładziny dywanowe i PCV
- ❖ -boazeria korkowa
- ❖ -art. instalacyjno-sanitarne
- ❖ -grzejniki nowej generacji (mała ilość wody)
- ❖ -rury z tworzyw sztucznych i złączki mosiężne (c.o. i woda)

dystrybutor firmy KAN Zambrów, Podleśna 59, tel. (0-86)718484 od 8.00 do 17.00.

(17643)

Polonez. Nie ma wątpliwości.

OFERTA SPECJALNA

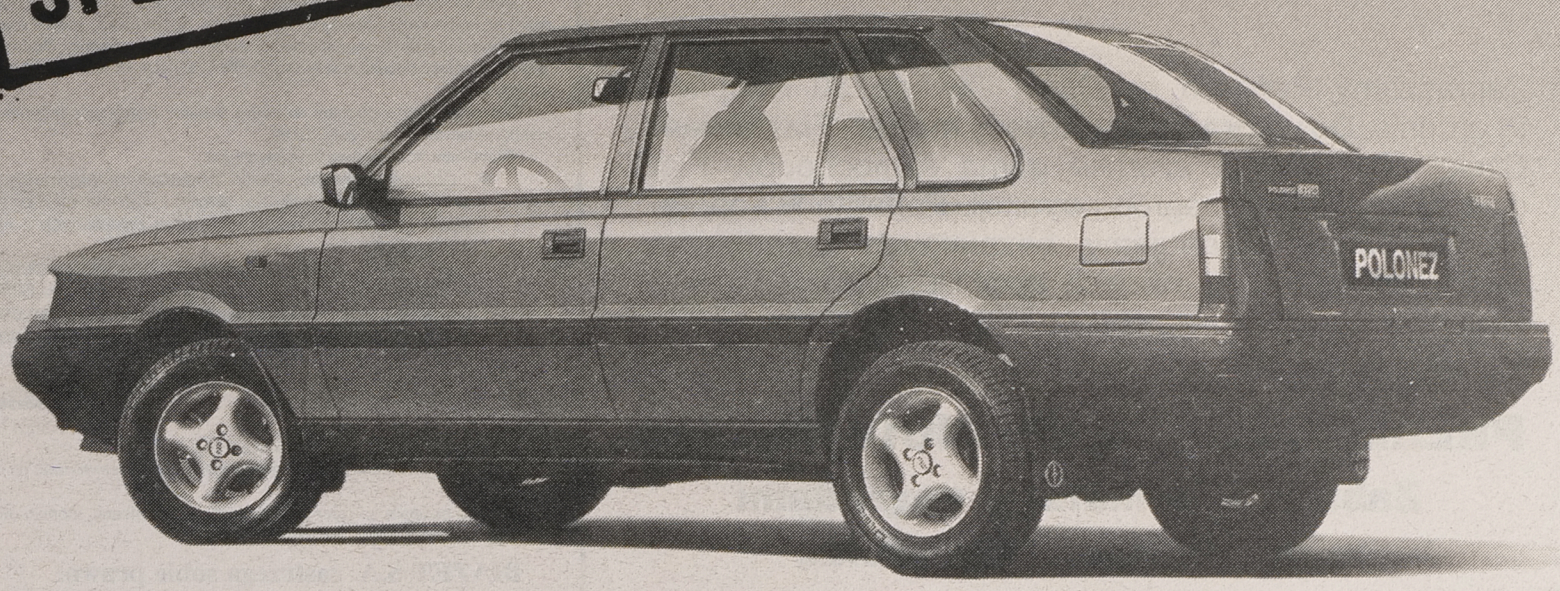

Ocena a cena

Kredyt BDK z najniższym oprocentowaniem - efektywnie 9,9%. Ubezpieczenia OC i NW gratis.

AC - tylko 2,75% wartości samochodu.

20 wycieczek do Korei Południowej

– losowanie wśród wszystkich, którzy kupią Poloneza Atu lub Caro do końca 1996 roku.

Dodatek nadzwyczajny! Polonez 1.4 16V i 1.9 diesel: bezpłatnie pełne ubezpieczenie AC, OC, NW oraz radioodtwarzacz.

DISKAU

DYSTRYBUTOR
CENTRUM DAEWOO
ul. Jagiellońska 55, 03-301Warszawa
tel.: 676-19 41/-19 44/-19 53/-19 64

PRODUCENT
DAEWOO-FSO
ul. Jagiellońska 88, 00-992 Warszawa
tel.: 676 36 64

FIAT MAREA

FIAT

PRZYJDŹ, ZOBACZ WYGRAJ!

DRZWI OTWARTE 30 XI i 1 XII '96

Zapraszamy Państwa na Drzwi Otwarte 30 listopada i 1 grudnia. **Do wygrania najnowszy model - Fiat Marea!** Czeka na Państwa szeroka gama samochodów Fiat oraz wiele różnych nagród i atrakcji. Ponadto w sobotę, 30 listopada, dokonujemy bezpłatnych przeglądów samochodów Fiat, w ramach akcji Bezpieczna Zima z Fiatem.

W programie:

PREZENTACJA SAMOCHODU MAREA

Zabawy i konkursy z nagrodami w świątecznej atmosferze

ZAPRASZAJĄ

17571

POLMOZBYT, Białystok	MOTOZBYT, Ełk	KONRYS, Białystok
ul. Zwycięstwa 10, tel. 51-25-40, 51-73-32	ul. Suwalska 77, tel. 10-13-00, 10-41-81	ul. Zwycięstwa 81, tel. 51-63-64, 51-64-11

BIAZET®

Biazet Spółka Akcyjna w Białymstoku, ul. Szosa Pln.-Obwodowa 38

ogłasza drugi nieograniczony przetarg pisemny na sprzedaż prawa wieczystego użytkowania gruntów.

Przedmiotem sprzedaży jest:

1. Nieruchomość gruntów stanowiących własność Skarbu Państwa w użytkowaniu wieczystym BIAZET S.A. działek nr 189/6 i 189/8 obręb 13 B o łącznej powierzchni: 4627 mkw.,

cena wywoławcza wynosi 68.000 zł.

2. Nieruchomość gruntów stanowiących własność Skarbu Państwa w użytkowaniu wieczystym BIAZET S.A. działki budowlanej nr 189/10 obręb 13 B o powierzchni 2494 mkw.,

cena wywoławcza wynosi 133.000 zł

które uwidocznione są w Księdze Wieczystej nr 49.519 prowadzonej przez Sąd Rejonowy w Białymstoku. Nabywca obowiązany będzie uiścić koszty oraz opłaty i podatek VAT związane z zawarciem notarialnej umowy kupna-sprzedaży. Pisemne oferty z napisem "Przetarg" należy składać w sekretariacie BIAZET S.A. w terminie 14 dni od daty ukazania się ogłoszenia.

Otwarcie kopert z ofertami dokonane zostanie następnego dnia roboczego po upływie terminu składania ofert o godz. 10.00.

Warunkiem uczestnictwa w przetargu jest:

- ❖ - złożenie pisemnej oferty, zawierającej informację o oferencie, propozycję ceny nabycia, termin i warunki zapłaty oraz zobowiązanie do pokrycia wszystkich opłat związanych z nabyciem przedmiotu oferty,
- ❖ - wpłacenie wadium w wysokości 20% ceny wywoławczej na konto Bank PeKaO S.A. Oddział w Białymstoku nr 505013-09000067-2511-3-001110 najpóźniej w ostatnim dniu składania ofert. Wpłacone wadium nie podlega oprocentowaniu,
- ❖ - złożenie oświadczenia, że oferent zapoznał się z warunkami przetargu i przyjmuje te warunki bez zastrzeżeń.

Oferent, którego oferta zostaje przyjęta, zobowiązany jest do zawarcia umowy w terminie wyznaczonym przez Komisję.

Wadium zostanie zaliczone na poczet ceny.

Pozostałym oferentom wadium zostanie zwrócone niezwłocznie po dokonaniu wyboru oferty.

Wadium przepada na rzecz sprzedającego, jeżeli oferent, którego oferta zostanie przyjęta, uchyli się od zawarcia umowy.

BIAZET S.A. zastrzega sobie prawo:

1. w przypadku równorzędnych ofert przeprowadzenie dodatkowego przetargu ustnego, o terminie którego oferenci zostaną powiadomieni,
2. uznanie bez podania przyczyn, że przetarg nie dał rezultatów,
3. swobodnego wybrania oferty.

Regulamin przetargu znajduje się do wglądu w siedzibie ogłaszającego przetarg.

Przedmiot przetargu można oglądać codziennie w godz. 8.00-15.00.

Informacje o nieruchomościach można uzyskać pod numerem telefonu 753-022 w. 430, 261.

(17805)

PROCESOR PENTIUM® INTELA - WIĘCEJ MOCY!



Stonehenge w Internecie: www.intel.com

The Intel Inside Logo and Pentium are registered trademarks of Intel Corporation

Firma komputerowa **BAZA Sp. z o. o.** powstała w 1987 roku. Jesteśmy jedną z największych firm na rynku komputerowym w Polsce. Posiadamy jedną z największych sieci sprzedaży i serwisu. W 1995 roku osiągnęliśmy 55 750 000 PLN obrotu i odnotowaliśmy 2,5-krotny wzrost sprzedaży komputerów. Według niezależnych raportów należymy do trójki największych producentów sprzętu komputerowego w kraju. Dlatego zakup naszego komputera jest trafnym wyborem i bezpieczną inwestycją.

17540

BAZA®

Białystok, ul. Bema 102, tel./fax 42-88-92, tel. 45-46-59
Olsztyn, ul. Warszawska 79/81, tel./fax 27-01-73

Komputer **BAZA** z procesorem **PENTIUM®** firmy **INTEL** swoją mocą obliczeniową i niezawodnością zadowoli najbardziej wymagających użytkowników. Pozwala osiągnąć najwyższe parametry za relatywnie niską cenę. Umożliwia pracę wymagającą dużej szybkości i mocy przetwarzania, np. CAD/CAM, grafika, multimedia, nowoczesne oprogramowanie finansowo-księgowe i zarządzające.

Przyszłość należy do programów komunikujących się z użytkownikiem graficznie. Dlatego szczególny nacisk kładziemy na to, aby nasze komputery oferowały jak najlepszą grafikę. Stosujemy najnowocześniejsze karty światowego lidera w tej dziedzinie - amerykańskiej firmy **STB** System Inc.

Monitor dla użytkownika to przede wszystkim komfort pracy i ochrona zdrowia. Dlatego w skład naszych zestawów komputerowych wchodzą monitory firmy **SAMSUNG.** Spełniają one rygorystyczne normy dotyczące poziomu promieniowania. Gwarantują perfekcyjne kolory i ostrość obrazu. Na dowód niezawodności monitora użytkownik otrzymuje aż **3 lata gwarancji** (monitory serii SyncMaster).

Komputery **BAZA** dostarczamy z legalnym oprogramowaniem operacyjnym, konfigurowalnym według potrzeb klientów. Ponadto użytkownik otrzymuje bezpłatne wydawnictwo z dyskiem CD zawierającym użyteczne i ciekawe oprogramowanie.

Wyżej wymienione elementy wchodzą w skład **komputera BAZA z procesorem PENTIUM® INTELA.**

BIAZET®

Biazet S.A. Szosa Północno-Obwodowa 38, 15-113 Białystok zaprasza do składania ofert na

dzierżawę następujących powierzchni oferowanych przez BIAZET S.A.

* powierzchnia ok. 350 mkw. (w budynku energetycznym) z przeznaczeniem na cele produkcyjne.
* powierzchnia 108 mkw. (w budynku energetycznym) z wyposażeniem w następujące maszyny stolarskie: frezarka, heblarko-wyrównarka, wiertarka stołowa, szlifierka stołowa, pilarka - z przeznaczeniem na cele produkcyjne.

Pisemne oferty w zamkniętych kopertach, zawierające:
a/ofertę cenową dzierżawy 1 mkw.,
b/ ofertę cenową dzierżawy maszyn,
c/przewidywany zakres działalności

prosimy składać w przeciągu 14 dni od daty ukazania się ogłoszenia w kancelarii BIAZET S.A. z dopiskiem "Oferta".

Szczegółowych informacji udziela Dział Administracyjny BIAZET S.A. tel. 75-30-22 wew. 338.

(17806)

Fabryka Wyrobów Runowych "BIRUNA" S.A. w Białymstoku

ul. Świętojańska 15

ogłasza przetarg nieograniczony na sprzedaż nw. samochodu:

1. Star A 200 L, rok prod. 1988.

Cena wywoławcza 23.500 zł - brutto.

Przetarg odbędzie się dnia 9.12.1996 r. o godz. 10.00 w fabryce.
Pojazd można oglądać w dniach 4-6.12.1996 r. w godz. 10.00-13.00.
Przystępujący do przetargu winni wpłacić wadium w wysokości 10% ceny wywoławczej do kasy fabryki, do godz. 9.00 w dniu przetargu.
W przypadku, gdy żaden z uczestników przetargu nie zaoferuje ceny wywoławczej, wadium wszystkich uczestników przepada na rzecz FWR "Biruna".
Zastrzega się prawo unieważnienia przetargu bez podania przyczyn.

(17784)

BIAŁYSTOK-STAROSIELCE
ul. Klepacka 1/1
tel./fax 546-275
tel. 546-004

EmAn

WĘGIEL • KOKS • WĘGIEL

❑ CEMENT ❑ PAPA ❑ STAL I INNE

TARTAK

❑ TARCICA OBRZYNANA
❑ WIĘŹBY DACHOWE

ZAPEWNIAMY TRANSPORT

Zarząd Gminy Banie Mazurskie

ogłasza drugi przetarg nieograniczony na sprzedaż:

□ - samochodu osobowego marki Polonez 1500, rok produkcji 1989, nr fabryczny SUPB 0 1 ABF 00362162, nr silnika 0423424.

Cena wywoławcza w II przetargu 2475,00 zł.

Przedmiot przetargu można oglądać w dni robocze, w godz. 8.00 - 15.00 na placu Urzędu Gminy, przy ul. Jasnej 6.

Warunkiem przystąpienia do przetargu jest wpłata wadium w wysokości 250,00 zł do dnia 2 grudnia 1996 r. do godz. 10.30 w kasie Urzędu Gminy.

Przetarg odbędzie się w dniu 2 grudnia br. w sali nr 2 Urzędu Gminy w Baniach Mazurskich, ul. Konopnickiej 26 o godz. 11.00.

Zastrzega się unieważnienie przetargu bez podania przyczyn.

(17799)

Urząd Skarbowy w Ełku

podaje do publicznej wiadomości, że w dniu 6.12.1996 r. o godz. 10.00 w lokalu tutejszego Urzędu przy ul. Wojska Polskiego 67 odbędzie się I licytacja niżej wymienionych ruchomości należących do Edwarda Augustyńskiego.

- bar półokrągły i 1 komplet (w tym 4 stołki barowe),
- regał barowy,
- loże barowe, 3 komplety.

Wartość ww. ruchomości wynosi 3.500,00 zł.

Cena wywoławcza wynosi 3/4 wartości szacunkowej.

Ruchomości można oglądać codziennie w godz. od 9.00 do 13.00.

Przystępujący do licytacji, winni wpłacić wadium w wysokości 10% wartości szacunkowej w dniu licytacji, w lokalu Urzędu. Urząd nie odpowiada za wady ukryte ruchomości, zastrzega sobie prawo unieważnienia licytacji bez podania przyczyn i nie pokrywa kosztów dojazdu uczestnikom licytacji.

W razie niedojścia do skutku I licytacji, II odbędzie się w dniu 13.12.1996 r. o godz. 10.00.

Cena wywoławcza II licytacji wynosić będzie 1/2 wartości szacunkowej.

(17795)

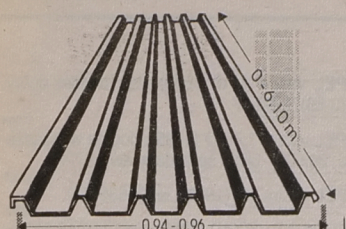

WYMIAROWE TRAPEZOWANIE BLACH

BLACHY OCYNKOWANE

do 2 m szerokości, 6,10 m długości i 1,0 mm grubości

• na materiale własnym lub powierzonym
• sprzedajemy blachę ocynkowaną

KRYJĄC DACH BLACHĄ TRAPEZOWANĄ W NASZYM ZAKŁADZIE, ZAOSZCZĘDZISZ NA MATERIALE I ROBOCIŹNIE.

TRAPEZ
Władysław Dąbrowski
Białystok • ul. Armii Ludowej 82
(wjazd od ulicy Raginisa w ulicę Kolbego)
w godz. 8-16 • tel/fax 752-110

Komornik Rewiru VI Sądu Rejonowego w Białymstoku

zawiadamia, że dnia 9 stycznia 1997 r. o godz. 13.00 w Sądzie Rejonowym w Białymstoku przy ul. M.C.Skłodowskiej 1, sala nr 22

odbędzie się

I licytacja nieruchomości

położonej w Białymstoku przy ul. Wołodyjowskiego 8e m. 9, zapisanej w rejestrze lokali własnościowych Spółdzielni Mieszkaniowej w Białymstoku stanowiącej własność dłużniczki Teresy Dereszkiewicz.

Nieruchomość oszacowana jest na kwotę zł: 52.050,00.

Cena wywołania wynosi: 39.037,50 zł.

Przystępujący do przetargu zobowiązany jest złożyć rękojmię w wysokości 5.005,00 zł w gotówce lub książeczce oszczędnościowej.

Nieruchomość można oglądać w terminie 1 tygodnia przed terminem licytacji, a akta komornika przeglądać w tym czasie w biurze komornika.

(17803)

Urząd Miejski w Augustowie
16-300 Augustów, ul. 3 Maja 60; tel,fax 464-08

zaprasza do złożenia ofert na:

- wykonanie projektów budowlanych kolektorów sanitarnych z przyłączami do wszystkich posesji w ulicach:

Jabłoniowa, Agrestowa, Porzeczkowa, Malinowa, Słoneczna, Cicha, Sadowa, Dąbrowskiego, Rajgrodzka, Łazienna do Wiejskiej, Konarskiego, Staszica, Szeroka - Wiśniowa, Wrzosowa - Skrajna Czereśniowa, Cienista i Borki w Augustowie.

Zainteresowanych oferentów prosimy o pobranie w pokoju nr 4-5 formularza istotnych warunków zamówienia, który zawiera szczegółowe wymagania w zakresie zawartości oferty.

Ofertę należy złożyć w siedzibie zamawiającego do dnia **16-12-1996 r. do godz. 12.00 z zaznaczeniem:**

Dokumentacja kolektorów sanitarnych w dzielnicy "BORKI" w Augustowie.

Otwarcie ofert odbędzie się w dniu **16-12-1996 r. o godzinie 12.30**

(17804)

PRACA

❒ ZATRUDNIĘ

"(0-85)325-681-TUK". Agentów licencjonowanych, Warszawska 40. 48672

BMB Promotions zatrudni współpracowników z okolic: Siemiatycz, Hajnówki, Bielska Podlaskiego, Grajewa, Ełku, Węgorzewa. Wskazane posiadanie telefonu. Informacja: ☎(0-85)523-225w.104 do godz. 16.00, ☎(0-85)414-191 po godz. 18.00. Praca w reklamie i promocji. 50995

DOBRZE płatna praca dla operatywnych. Kontakt osobisty. Firma Handlowa "Modelux", Białystok, I Armii Wojska Polskiego 9, piętro III. 52004

LEGALNA praca, Belgia, Biuro Podróży "BB" Grajewo. ☎(0-86)72-38-86. 50743

MĘŻCZYZNĘ do pracy w sklepie sportowym w Łomży, ☎(0-86)16-76-32 (11.00 -16.00). 52021

SALON samochodowy zatrudni sprzedawców z doświadczeniem. ☎75-57-21. 51532

USA -WIZY, ☎(0-89)273-000. 49013

ZAGRANICZNE firmy płacą 1000,- za umieszczenie reklam na pojazdach, domach, działkach oraz 1200,- dystrybutorom reklam. Informacje: znaczek 4,25,- Agencja Pośrednictwa Reklamy, 01-428 Warszawa 28, box 77. 51529

ZATRUDNIĘ blacharza i lakiernika samochodowego -Łomża, ☎16-61-80. 51933

ZATRUDNIĘ masarza. ☎419-445 po 18.00. 51102

ZATRUDNIMY elektryka samochodowego na 1/2 etatu, ☎51-19-79. 52027

❒ SZUKAM PRACY

IVECO 2 t transport. ☎543-729. 50485

NIERUCHOMOŚCI

❒ AGENCJE

"(0-85)325-681": Biuro Rzeczoznawcy, Warszawska 40. 48670

"DOMINIUM". Nieruchomości -Kupno -Sprzedaż -Wynajem -Lipowa 4, ☎416-842, 435-185. 46754

"FORUM" Nieruchomości -Kupno -Sprzedaż -Wynajem -Wycena. Lipowa 4, ☎43-64-83. 51003

"LOKAL" ☎42-87-53. Wyszyńskiego 3. Mieszkania, domy - kupno, sprzedaż, wynajem. 49428

"MAZURY" -Ełk, ul. Małeckich 2, ☎(087)10-30-21. 49528

AGENCJA "POŚREDNIK". Nieruchomości, ☎(0-85)421-930, wynajem. 51569

EŁK, Lokum, nieruchomość (11.00-17.00). ☎(0-87)10-17-01. 50750

GRAJEWO Agencja "UNIVERS" Nieruchomości, ☎(086)72-26-23. 50247

PODLASKA Agencja Nieruchomości. Wyszyńskiego 3, ☎42-89-17. 38381

❒ KUPIĘ

2, 3 pokoje, 50 mkw. Białystok. ☎11-51-57. 52019

DZIAŁKĘ budowlaną. ☎753-804. 51613

GOSPODARSTWO nad jeziorem. Oferty: 05-802 Pruszków ul. Twarda 9. 50065

KUPIĘ dom jednorodzinny w Łomży, ☎160-115. 51623

LAS. ☎(0-85)455-063 po 16.00. 50257

❒ SPRZEDAM

2 ha ziemi nad jeziorem. Przytuły 17, 19-325 Straduny. 51340

35,70 mkw., jednopokojowe, nowe. Leśna Dolina. ☎538-121. 51836

BUDYNKI przy lesie, działka. Sobole, gm. Wieliczki. ☎(0-116)342-25. 50726

DOM drewniany, działka, las, ☎(0-417)871-295. 51514

DOM drewniany do rozbiórki, hydrofor z pompą, Łapiński Mieczysław, Porośl Kije 6, gm. Sokoły. 52057

DOM stan surowy. Mońki ☎(0-85)16-21-82. 49855

DZIAŁKA 1800 w Sochoniach, ☎633-961. 51965

DZIAŁKĘ 2500 na skarpie Nadbużańskiej w Głodach, ☎(0-85)39-40-11. 51968

DZIAŁKĘ 6000 m w pełni uzbrojoną, Aleksandrowo Nowe, ☎(0-85)39-40-11. 51969

DZIAŁKĘ budowlaną 29 a (z wodą). Drahle 31 k.Sokółki. 50861

DZIAŁKĘ budowlaną blisko jeziora. Kozin 8., k. Giżycka. 51839

DZIAŁKI budowlane. Białystok, ☎75-17-72 po 16. 51526

M-4. Mońki ☎16-20-66. 51868

MIESZKANIE 64 mkw. w kamienicy (Akademicka -Waszyngtona). Oferty Biuro Ogłoszeń nr 51897. 51897

MIESZKANIE M-3, Łomża, ☎(0-86)182-152. 51464

NIEDUŻE gospodarstwo lub dom z działką nad Biebrzą, Jagłowo 34, 16-312 Jaminy. 51694

NOTARIALNIE sklep, centrum Ełku. ☎(0-87)102-433. 50720

NOWE mieszkania Czarna Białostocka, Agencja Wschodnia -Suraska 1, ☎(0-85)421-756. 51483

NOWE mieszkania -Zabłudów -sprzedaż, Agencja Wschodnia -Suraska 1, ☎(0-85)42-17-56. 51484

PAWILON handlowo-mieszkalny, wysoki standard, wykończony. Łomża ☎(0-86)18-37-54, 090630997. 51678

PLAC, dom drewniany. ☎30-50-62 Bielsk. 51671

RAMĘ sprzedam star 1142 (1995). ☎(0-86)75-32-86. 51988

SIEDLISKO 37 a. Rogienice. ☎(0-86)187-779. 50629

SPRZEDAM, wydzierżawię obiekt produkcyjny z chłodniami koło Suwałk, ☎(0-87)65-06-74. 51857

SPRZEDAM działki budowlane w Sokółce przy ul. Sikorskiego (między szpitalem, a ZUS-em). ☎Białystok (0-85)754-050 lub 761-611 w godz. 7.00- 15.00. 50271

SZEREGÓWKĘ. Łapy, Spółdzielcza 16. ☎(0-85)15-32-09. 51231

TRZYPOKOJOWE mieszkanie, centrum IVp. ☎423-885. 50745

WŁASNOŚCIOWE M-4 (72 mkw.) w Łomży sprzedam tanio, ☎18-91-72. 51481

ZABŁUDÓW, dom, działkę, ziemię. ☎51-33-34. 51612

Ciągniki rolnicze

FARM-MOT 250D (24 KM)
T-25A (30KM)
ZETOR (45, 63, 78, 92 KM)
LTZ 55A (55 KM) PRZEDNI NAPĘD

MASZYNY ROLNICZE
CLASS, KUHN, RAU, FIONA

"Globtex" s.c. - Białystok, Al. 1000-lecia Państwa Polskiego 4, tel./fax 539-730

PRZEDSTAWICIELSTWA:

- FMR AGROMET - TOR
  Bielsk Podlaski, ul. Żwirki i Wigury 63
  tel. 30-44-08
- PPHU AN-DY
  Ełk, ul. Suwalska 11
  tel. 10-82-83

17374

RATY
ATRAKCYJNE WARUNKI

STOLBUD Sokółka S.A. ZAPRASZAMY P.H.U. SA&SZA s.c.

do nowo otwartej hurtowni materiałów budowlanych

Polecamy: stolarkę budowlaną
ZSB "Stolbud" S.A., Sokółka
oraz
cement, wapno, suchy tynk + akcesoria
materiały izolacyjne.

Hurtownia nr 2
Białystok, ul. Plażowa 2 (vis-á-vis II Urzędu Skarbowego)
tel. 412-003, 412-053, fax 752-778

17116

Przedsiębiorstwo Realizacji Inwestycji w Łomży

sprzeda nw. zbiorniki hydroforowe:
- poj. 1500 l, rok produkcji 1991, szt. 3
- poj. 800 l, rok produkcji 1994, szt. 4
Informacje można uzyskać pod nr. telefonu 16-34-81 wew. 14.

(17807)

Przyjmujemy ogłoszenia do gazety

RZECZPOSPOLITA

Biura Reklam i Ogłoszeń "Gazety Współczesnej"
Białystok, ul. Suraska 1, tel. 42-51-16
Łomża, Al. Legionów 7, tel. 16-56-97
Suwałki, ul. Kościuszki 32, tel. 66-57-26
Giżycko, ul. Pocztowa 3, tel. 52-80

ZA TREŚĆ REKLAM I OGŁOSZEŃ REDAKCJA NIE ODPOWIADA

WAREX Ignatki koło Białegostoku
tel. (085) 632-619
Producent betonowych bloczków fundamentowych
38 x 25 x 12
ciężar 25 kg
Niemiecka technologia za przystępną cenę
ZAPEWNIAMY TRANSPORT
ZAPRASZAMY w godz.: 7⁰⁰ - 16⁰⁰

17133

17753

Hurtownia TERRAZYT®
materiałów budowlanych

Łomża, ul. Spokojna 210
tel. (086) 18-65-65, 18-00-77, fax (086) 18-00-55

ASORTYMENT HURTOWNI

- ❑ Cegła dziurawka kl. 50
- ❑ Cegła pełna kl.150
- ❑ Dachówka karpiówka
- ❑ Uni-Mata 50-200 mm - Gullfiber
- ❑ Płytki elewacyjne
- ❑ Parapety PCV

15% OBNIŻKA CEN TYLKO DO KOŃCA 1996 ROKU

NIE PRZEPŁACAJ - PRZYJDŹ DO NAS !!!

GWARANTUJEMY KONKURENCYJNE CENY ☛ FACHOWĄ OBSŁUGĘ ☛ KORZYSTNE FORMY PŁATNOŚCI

ZAPRASZAMY !!!

PHU Chojnski PRZEDSIĘBIORSTWO HANDLOWO-USŁUGOWE
Hurtownia Materiałów Budowlanych
w Woli Zambrowskiej k. Zambrowa
tel./fax (0-86) 71-37-55



Od fundamentu po dach
Siding z USA
16 zł / 1m2 z VAT

Wyroby sprzedajemy w cenach producentów
ceny: hurtowe i detaliczne
Zapraszamy codziennie 7.00 - 15.00, sob. 7.00 - 14.00
Atrakcyjne upusty, zabezpieczamy transport

16204a

---

mirpol

15-620 Białystok
ul. Elewatorska 29 · tel. 513-743

SKUP
złomu stalowego
w cenie od 80 do 150 zł/t
złomu żeliwnego
w cenie od 120 do 200 zł/t

Większe ilości odbieramy własnym transportem

OCIEPLENIE

niepalna wełna ROCKWOOL

Produkty z wełny do ocieplania i wyciszania

ROCKMIN
- płyty do poddaszy i podłóg.

ROCKMUR
- płyty do ścian warstwowych.

PANELROCK

HURTOWNIA PREFBUD
15-182 Białystok, ul. 27 Lipca 62, tel./fax 539-281

---

919 NAGRÓD

BILET lotniczy - **TELEWIZOR** - **BAL** karnawałowy oraz **916** innych **nagród** w konkursie:

Super **TAXI 919**

Korzystaj z usług TAXI 919 i wygraj !
Kupon konkursowy otrzymasz jadąc taksówką 919.

współczesna stm reklama & public relations LOT

17479

ZABUDOWANIA, Wąsosz, 0,5 ha. ☎(0-86)72-28-00.
50725

ZIEMIA w Sokółce, 666 mkw. ☎(0-89)50-97.
51688

❒ POSZUKUJĘ

(0-85)42-17-56 mieszkań, sprzedaż wynajem, "Wschodnia".
47207

BEZDZIETNE małżeństwo poszukuje mieszkania w Grajewie. ☎(0-86)72-60-80 po 16.00.
51906

POSZUKUJĘ lokalu na sklep o powierzchni powyżej 100 mkw. w Augustowie lub w Suwałkach, ☎(0-47)63-27-05,(0-48)501-17.
50095

❒ ZAMIENIĘ

MIESZKANIE 20m Grajewo zamienię na Białystok. Baranowicka 133/1.
51638

❒ WYNAJMĘ

DO wynajęcia M-3, telefon. ☎42-00-83.
51607

DO wynajęcia mieszkanie małżeństwu, ☎437-987.
51966

LOKAL 120 mkw. ☎(0-86)166-033.
51990

LOKAL na handel, usługi, możliwość zamieszkania do wynajęcia. Suwałki ☎(0-87)67-45-70.
51426

POSZUKUJĘ pomieszczeń na działalność usługową, ok. 400 mkw. Białystok ☎454-989.
51527

PRZYJMĘ 2 dziewczynki na mieszkanie -Lipowa 10, wiadomość: Młynowa 22.
52063

SZUKAM garażu okolice Młynowej. ☎444-755.
51212

USŁUGI

❒ BUDOWA, REMONT

AUTOMATYCZNE otwieranie drzwi garażowych, bram. sterowanie pilotem. ☎445-130.
49568

DRZWI harmonijkowe. ☎445-151.
50579

GLAZURA, terakota, VAT. ☎610-731 po 18.00.
51643

OKNA PCV, system K.B.E. -producent, ☎515-822, ☎514-809.
48814

PROFESJONALNE, kompleksowe wykonawstwo prac remontowo -budowlanych... "ZIBI", ☎761-371 (10.00-17.00).
51504

PROFESJONALNE wykonawstwo instalacji wodno-kanalizacyjnych i centralnego ogrzewania "ZIBI". ☎761-371.
52055

SPRZEDAM cegłę rozbiórkową. Grajewo ☎72-30-15 po 16.00.
50813

SUSZENIE drzewa. ☎(0-119)42-229 lub ☎(0-119)52-48.
50710

❒ AGD, RTV

AUTOMATYCZNE pralki -naprawa. ☎444-610.
49705

❒ TRANSPORT

AUTOHOLOWANIE, ☎32-32-25, ☎425-991.
51769

JUŻ OD 1 GRUDNIA w Białymstoku



RADIO TAXI „SEZAM"

BEZPIECZNA TAKSÓWKA 45-50-50 tylko 80 gr za km

Karty stałego klienta honorowane w Warszawie 622-22-22

17686

CIĘŻAROWY (dłużyca). ☎631-873.
48217

IVECO bus 2 t. ☎543-729.
50487

PRZEPROWADZKI kompleksowe -transport kontenerem. ☎329-452.
51837

PRZEWOZY autobusem, jelcz, autosan. ☎(0-85)755-693.
51944

REGENERACJA taśm barwiących. Upalna 1 A, lok. 31. ☎(0-85)54-66-58.
51548

TRANSPORT busem kraj, zagranica. ☎542-349.
51534

USŁUGI transportowe bus 1,2 t + hak, VAT, ☎(086)71-41-42, (086)71-85-97.
50441

WYPOŻYCZAM lawetę, Perlejewo, ☎(0-86)77-58-63 -wieczorem.
48684

ŻWIR. ☎326-717.
46782

❒ INNE

ALARMOWE systemy, telewizja przemysłowa. KOMBIT s. c. ☎455-154.
51429

KARTONY z tektury falistej wykonam. ☎431-373, 090274926.
52018

NAPRAWA maszyn, ostrzenie narzędzi stolarskich. Hetmańska 10. ☎543-954 wieczorem.
52001

NAPRAWA pilarek. Zwycięstwa 47. ☎ 52-34-52.
50529

OBRAZY, kopie na zamówienie. ☎541-343.
51336

OKULARY -10% bonifikaty stałym klientom. "Rzemieślnik II", Św. Rocha 13/15.
50143

PIECZĄTKI "Echo", Suraska 1, ☎420-193.
49305

ROLETY okienne przeciwsłoneczne, dekoracyjne. ☎616-644.
50825

SPRZĄTANIE domów, mieszkań. ☎44-44-87.
51978

SYSTEMY alarmowe, serwis, montaż. ☎445-130.
49567

SZYJĘ, przerabiam kołdry, Towarowa 6 (piwnica).
46778

ŚLUSARSKO-TOKARSKIE. Hetmańska 10. ☎543-954.
52000

TAPICERKA. ☎43-14-73.
47983

TOKARSKO ślusarskie, kraty, ogrodzenia, balustrady. Hetmańska 10. ☎543-954 wieczorem.
52002

USG codziennie. Informacja całodobowa, ☎446-437.
46893

WIELKI konkurs Radiotaxi 32-32-32. Atrakcyjne nagrody! Zapraszamy!
50068

ZESPÓŁ Muzyczny "INCOGNITO BRASS", wesela, bankiety, ☎375-532.
47960

AUTO-MOTO

❒ KUPIĘ

"(0-85)325-681-TUK". Ubezpieczenia, Białystok, Warszawska 40.
50783

126P po wypadku. ☎(0-85)611-237.
51721

AGREGAT tynkarski, betoniarkę, Knyszyn, ☎(0-85)167-205.
51747

AUTO-SZROT skup aut powypadkowych, złomowanych. Sprzedaż części. Nowa Wieś Ełcka, ☎(0-87) 19-73-84.
49387

AUTO-ZŁOM skup samochodów złomowanych, powypadkowych. Sprzedaż części, Sokółka, ☎(0-85)11-56-68.
50788

AUTOKOMIS "WaZ". Zwycięstwa 10. Skup -Zamiany -Raty.
49340

CZTERY motocykle (mogą być niesprawne), do roku 1960. ☎(0-85)124-325.
52098

FELGI, całe koła 22,5x11,75. ☎431-262.
51886

KOPARKĘ K406, równiarkę drogową. Grajewo ☎72-30-15 po 16.00.
51224

POWYPADKOWE uszkodzone. ☎111-329.
50818

TATRĘ 815, ciągnik siodłowy, ☎(0-86)71-39-05.
51385

VW bus kupię w całości lub na części, ☎(0-119)46-557.
51691

❒ SPRZEDAM

"AUTOKOMIS" Hotel "Leśny" Zwycięstwa 77 przyjmuje samochody. Sprzedaż- kupno- zamiana- raty- leasing. Skupuję i płacę 80% ceny giełdowej od 1990 roku produkcji. ☎511-641, ☎909271369.
49895

DAEWOO - FSO TRUCKI

w każdej wersji:
❑ cargo
❑ przedłużone
❑ 5-osobowe

AUTO Spółka z o.o.

Citroën C-15

Montaż zabudów

Białystok, Elewatorska 14, ✆ 520734,
Łomża, Senatorska 1, ✆ 166266,
Augustów, Rynek Zygmunta Augusta 27, ✆ 2993,
Suwałki, Sejneńska 74, ✆ 667555

17001

"AUTO KOMIS" ul. Botaniczna 3. Kupno- zamiany. Polonezy nowe, używane- atrakcyjne raty PTS do 7 lat. ☎44-55-48, ☎410-465.
49202

125P (1980). Burzym Stanisław, Wólka 48, gm. Suchowola.
52114

125P 81/2, 18 mil. ☎540-863.
51749

125P części. Ciegielnia Koplany-Sklep.
51492

126P (1982), 1700,-, ☎(0-87)67-14-27.
51467

126P (1982), remont, nowy silnik, akumulator. Suwałki, ☎(0-87)66-74-44.
51423

126P (1982). Dąbrówka k.Orzysza, Suwalskie. ☎(0-117)37-611.
51608

DAEWOO - FSO POLONEZY CARGO, CITROËN C-15 TRUCKI wszystkie typy TOP MOTORS

Białystok, ul. Wierzbowa 10, tel./fax 516-815, 522-907

BANK BPH 17289
Bank Przemysłowo-Handlowy
Białystok, ul. I Armii WP 7A, tel. 751-016, w. 23, 26, 30

126P (1984 /86). ☎(0-86)75-45-77.
51795

126P (1985). ☎(0-86)75-28-21 po 17.00.
51798

126P (1986), tanio. Zełwągi ☎(0-878)130-70.
52119

126P (1990) pierwszy właściciel, 5.200 zł, ☎(086) 71-28-85 po 16.00.
51588

126P (1993). ☎522-220 do 13.00.
51818

126P (1995), 5000 km, 9.200,-, polonez (1994), 14000,- ☎(0-86)761-067.
50924

126P (1996). Łomża, ☎185-451.
51994

AICE Konsorcium -wpłaty, "Polonez". ☎44-70-31.
51852

ARGENTA, bmw-316, kadett-1.6D, powypadkowe. ☎32-32-25, 425-991.
51736

AUDI (1982) 1,6 benz., ☎(0-86)716-505.
51778

AUDI 100 (1985), bdb, ☎613-582.
51771

AUDI 80 (1991), grzecznościowy ☎(0-86)752-789.
50575

AUDI 80, (1991), ☎(0-119)45-133.
51133

AUTO-SZYBY sprzedaż, montaż. Ełk, Suwalska 82, ☎(087)10-55-41 wewn. 321.
49437

AUTOKOMIS, Narewska 26a. Kupno. Sprzedaż. Zamiana. Raty. P.T.S. możliwość kupna samochodu bez I wpłaty, bez żyrantów. ☎511-335, ☎511-325.
49983

AUTOKOMIS -Hala Bacieczki, ☎511-221 - przyjmujemy samochody.
51752

BLACHARKA, szyby, podzespoły: nivy, oki, tawrii, moskwicza, łady, ☎(0-85)44-17-19.
51817

BMW 320 (1986). ☎539-484.
50828

BMW 730i (1987), 23.700,-. ☎761-493 wieczorem.
52058

CINQUECENTO (1994). Siemiatycze. ☎(0-85)552-712.
51522

CINQUECENTO (1995), pilnie sprzedam. ☎75-10-73.
51616

DACIA 1310 (1991), ☎(0-86)760-890.
51784

DŹWIG na starze 660, ☎(0-87)10-41-58.
51470

FAVORIT (1990/91), ☎(0-119)45-126.
51887

FAVORIT (1991). ☎44-96-40.
52079

FIAT 125p (1979), Rajsk 85.
50870

FIAT 125p (1981). Suwałki, ☎(0-87)67-65-88.
51425

FIAT 126 (1987). ☎514-240.
51264

FIAT 126p (1986), 2.800,-. ☎540-863.
51803

FIAT 126p (1987). ☎533-943.
51947

FIAT 126p, składak 95, biały, 5.150 zł, Ełk, ☎(0-87)10-69-66.
52003

FIAT uno 1,3D (1986) 5 biegów, 7.500, ☎(0-117)34-337.
51689

FORD contour (mondeo) (1996). ☎517-687.
51646

FORD escort 1300 (1985), ☎(0-86)720-020.
51788

FORD mondeo 1.8 kombi. ☎536-350.
51661

FORD sierra 1,6 (1985), ☎(0-119)2105.
51883

FORD sierra 2.0i (XII 1988), ☎434-649.
51498

FORD transit (1993) długi, bezwypadkowy 36.000,- +VAT, ☎(0-86)18-37-54, ☎(090)630-997.
51793

FORD transit (1994) mały, bezwypadkowy 36.000,- +VAT, ☎(0-86)18-37-54, ☎(090)630-997.
51799

FORD transit (1995) długi, bezwypadkowy 53.000,- +VAT, ☎(0-86)18-37-54, ☎(090)630-997.
51797

FSO 1500 combi (1988) stan bdb. Zambrów, ☎(0-86)71-60-48.
51923

GOLF (1994), 1.9D, kombi. ☎197-508.
51619

GOLF III 1.9D (1993). ☎(0-87)67-86-51.
51427

IZOTERMĘ na garaż. ☎516-698.
51938

JELCZ PR110 ☎411-383.
51731

JELCZ wywrotkę. ☎(0-85)19-20-98.
52031

KABINA star (nowy typ). Wiadukt 8, ☎522-684.
51629

KAMAZ. ☎(0-85)16-31-72 wieczorem.
52087

KOPARKĘ K407B. Grajewo, ☎72-30-15 po 16.00.
52121

ŁADA 2107 (1988), 7.200,-. ☎(0-85)44-17-19.
51739

ŁADA 2107 (1992). ☎(0-57)57-82-10 w. 223.
51035

ŁADA samara (1991), czarna, ☎555-313.
50932

MALUCH tanio, ☎554-314 w. 27.
51914

MAZDA 323 (1995), 35.000,-, ☎15-20-26.
51722

MERCEDES 124 250D (1985), ☎(0-86)72-24-54.
51734

MERCEDES 190 2.0i. ☎(0-86)72-14-87 wieczorem.
51743

MERCEDES 200D (1978). Szeroka 16/16.
51746

MERCEDES 200E (1990). ☎(0-86)16-06-69 wieczorem.
51446

MERCEDES 809 skrzyniowy. Łomża, ☎16-51-57.
52102

MOSKWICZ aleko (1990/91). ☎11-55-49.
50933

NADWOZIE powypadkowe PF126 z 1993 r. Sokółka, ☎11-20-59.
51576

NISSAN primera 1,6 SLX (1995), poduszka, alufelgi, spoiler, ☎(0-85)15-33-82.
51709

NISSAN suny N13 1,7DLX (XII,1986), idealny, 5l/100, ☎(0-87)10-96-11.
51069

NYSA 522. ☎519-033.
51753

OLTCIT (1990), ☎(0-85)311422.
50871

OPEL vectra, CDX, 16V, (1994), pełne wyposażenie. ☎(0-86)75-20-00.
51758

OPEL vectra 1,7d (1990) stan bardzo dobry, ☎(0-86)72-60-37.
51564

OPEL vectra 1,7 TD (1995), bogate wyposażenie, 36.500,- pilnie sprzedam, ☎75-17-13.
52029

OPEL vectra 16i (1992), ☎090535-512.
51863

PEUGEOT 106XAD (1992). ☎(0-119)45-927 po 16.00.
51100

PEUGEOT 205 1.0i (1993) zamienię na malucha. ☎11-53-16.
51768

POLONEZ (1986) na raty. ☎(0-86)71-76-08.
51805

POLONEZ (1988), 5.400,-, Suchowola, ☎(0-58)124-232.
51812

POLONEZ (X 1994) bezwypadkowy, ☎(0-86)160-291.
51478

POLONEZ 1,4 rover (XII -1994), garażowany, przebieg 15000, ☎(0-87)10-94-46.
52005

POLONEZ 1.5GLE (1992). ☎(0-86)18-27-12.
51830

POLONEZ 1.5 GLi. ☎(0-86)172-218.
51925

POLONEZ 1.6 (1993). Sokółka, ☎11-34-78.
51774

POLONEZ 1.6 GLE (1993). ☎(0-85)15-59-68.
51664

POLONEZ 1.6 SLE (1991). ☎(0-85)15-59-68.
51665

POLONEZ 1500 (1986). ☎(11)18-14 w. 369.
51796

POLONEZ 1500 (1990), gaz, hak. ☎(0-85)320-994.
51497

POLONEZ 1500 (1991). Bielsk Podlaski, Ogrodowa 9A/3. ☎04-52.
51785

POLONEZ 1500 (1991). Bielsk Podlaski, Kazimierzowska 8/2.
51787

POLONEZ 1600 (1994). ☎762-150.
50954

POLONEZ 1600 (1994). ☎762-035.
50958

POLONEZA caro (1992), I właściciel. ☎(0-85)321-615 9.00-17.00, ☎(0-85)423-447 po 17.00.
52032

POLONEZA caro 1500 (1993), ☎(0-119)45-415.
51686

POLONEZ atu 1.4GLI rover. ☎50-51-67.
50935

POLONEZ caro (1992), 9.800,-. ☎422-561.
51802

POLONEZ caro 1500, (1994), 29.000 km. Nurzec Stacja, tel. 184.
52110

POLONEZ truck 1.9D (1994/95), 53.000,-. ☎(0-86)77-20-50, 77-15-54.
51767

POLONEZY nowe, używane, raty. ☎15-59-68.

POLSKIE OPONY, PEŁNY WYBÓR, WYWAŻANIE GRATIS! DO FSO-99 ZŁ. UNIMOT ☎45-52-52.
49429

PRZYCZEPA D-50, D-83, Wiadukt 8, ☎522-684.
51825

PRZYCZEPĘ 3-osiową tanio. ☎(0-116)39-572.
50986

PUNTO 75 ELX (1995) salon 3-drzwiowy, 16.000 km, 2.600,00,-. ☎441-649.
51766

RENAULT chamade 1.7 (1993/94), 52.000 km, 25.000,-. ☎(0-87)19-84-32.
50746

RENAULT megana (1996), audi 44, 2, 3, (1990), ☎(0-25)44-68-56.
51866

ROBUR izoterma, stan bdb. Białystok ☎530-261.
51696

ROBUR stan idealny, ☎375-265.
51728

GAZETA współczesna **KUPON NA OGŁOSZENIE ZA 1 ZŁ LUB 2 ZŁ**

Maksymalnie 5 słów (ogł. za 1 zł) lub
9 słów (ogł. za 2 zł), łącznie z adresem (telefonem):

Ilość publikacji
☐ x 1 zł ☐ x 2 zł

imię, nazwisko:

adres, kod pocztowy:

nr dowodu osobistego:

1.Kupony przyjmują nasze biura ogłoszeń i współpracujące agencje (adresy w gazecie). Kupon wraz z dowodem wpłaty na konto 340409-808-136 PBG SA O/Białystok można również przesłać pod adresem: Gazeta Współczesna, 15-950 Białystok, skr. 193.
2.Kupon bez wpisanego numeru dowodu osobistego jest nieważny.
3.Publikacja pierwszego ogłoszenia nie później niż w ciągu 7 dni od daty otrzymania kuponu.
4.Ogłoszenia za 1 zł i 2 zł publikowane są w wydaniach gazety poniedziałek-czwartek (wyjątek p. 5).
5. Jednorazowe zlecenie 9 emisji ogłoszenia umożliwia druk 1 w magazynie (uwzględniamy wielokrotność 9).
Kupon ważny do 30 listopada 1996 r.

Zakreśl wybraną rubrykę

☐ UBEZPIECZENIA
☐ NAUKA
☐ TURYSTYKA

USŁUGI
☐ budowa, remont
☐ AGD, RTV
☐ transport
☐ inne

PRACA
☐ zatrudnię
☐ szukam pracy

NIERUCHOMOŚCI
☐ agencje
☐ kupię
☐ sprzedam
☐ poszukuję
☐ zamienię
☐ wynajmę

AUTO MOTO
☐ kupię
☐ sprzedam
☐ naprawy
☐ autoalarmy
☐ inne

☐ MATRYMONIALNE
☐ ZDROWIE
☐ ZWIERZĘTA
☐ BIZNES

ZAKUPY
☐ hurtownie
☐ sklepy
☐ producenci

ROLNICTWO
☐ kupię
☐ sprzedam

RÓŻNE
☐ kupię
☐ sprzedam
☐ inne

SAMARA (1995), wtrysk tanio. ☎(0-85)196-009.
51631

SAMOCHODY w systemie konsorcyjno-ratalnym. 3,1% rocznie. ☎752-362.
49331

SKODĘ felicię (1996). ☎(0-85)15-22-05.
51633

SKRZYNIA ładunkowa do jelcza. ☎431-262.
51888

SPRZEDAM: nysę T-522, star 28/200 skrzyniowy -tanio, ☎(0-86)160-473.
50735

SPRZEDAM fiata 126p (1985), ☎(0-85)11-56-68.
51981

SPRZEDAM fiata tipo (1994), Grajewo, os. Centrum 35/10, ☎(086)72-44-78.
52041

SPRZEDAM jelcza 315 skrzyniowy, po remoncie + przyczepa 10 t. ☎(0-878)60-71.
51840

SPRZEDAM jelcza 317 (1984 rok) z naczepą dwuosiową, stan dobry, cena do uzgodnienia, Grajewo, ☎(0-86)72-35-48.
51732

SPRZEDAM opla corsę 1,0, rok produkcji 1991, Grajewo, ☎(086)72-23-19.
51714

STAR 200. Augustów, Miłkowa 9.
51627

SUZUKI, diesel (1983/84). Mońki, ☎11-41-40.
51341

SYRENĘ bosto. ☎538-503.
51628

TAVRIA (1991, listopad). ☎518-380.
51639

TOYOTA camry combi 2000 16V, (1987/88), 15.000,-, ☎(0-86)71-47-61.
51702

TOYOTA corolla (1996), uszkodzona (sprawna) +wyposażenie. Auto Import, ☎(0-86)16-26-30.
50894

TOYOTA corolla combi (1993), zarejestrowana, ciężarowy, 26.000 +VAT, ☎(0-86)18-37-54.
51717

TOYOTA corolla diesel (1990), bezwypadkowa. Pewex. Dodatki, 22.000, ☎(0-86)18-37-54.
51716

TOYOTA corolla liftback (1993), ☎155-203.
51515

TYLNY most, silnik skrzynia biegów, inne części stara 200, ☎503-180.
51761

UNO 1.0 (1993). ☎134 Radziłów, wieczorem.
51985

VOLKSWAGEN golf (1987), 1,6, benzyna. Wysokie Mazowieckie. ☎47-56.
51942

VOLVO 440 (1993), 225 mln. ☎(0-85)55-74-08 (grzecznościowy), 19.00 -20.00.
52107

VW golf 1.1 (1978). ☎(0-117)306-35.
52116

VW jetta D (1982), 5.900,-, ☎42-60-19 w.15.
52017

VW polo (1991), 1.3, immobilizer. ☎(0-87)10-71-02 po 18.00.
51606

VW transporter 1.6D (1984). ☎445-189.
51624

WARTBURG 1.3 (1990). ☎(0-86)754-125.
51626

WYWROT długi, podłączenie star. ☎15-66-73.
51636

ZAMIENIĘ poloneza (1993) na malucha. ☎11-43-91 po 18.00.
51737

ŻUK 11B (1990) tanio, ☎(0-86)72-49-62.
52061

ŻUK A-06 (1986), 3.000 zł, ☎(0-85)11-32-64.
51571

❒ NAPRAWY

ROZRUSZNIKI, alternatory, naprawa oraz sprzedaż części naprawczych. Wszystkie typy samochodów. Białystok, ul. Baranowicka 119. ☎410-038 wew. 28.
51684

SYSTEMY alarmowe, serwis, montaż. ☎445-130.
49562

❒ AUTOALARMY

"ALAR", Alarmy, autoalarmy PRESTIGIE, immobilisery, blokady, ☎44-66-00.
46960

ALARMY, autoalarmy, radiomontaż, centralzamki, podnośniki szyb. Lipowa 28A. ☎445-130.
49564

AUTOALARMY. ☎511-335.
50069

❒ INNE

AUTO- części Mercedes sklep-komis. Bema 11, lok. 57 ☎42-60-71 w. 257.
51816

AUTOKOMIS. Skup, sprzedaż, raty, zamiana. Białystok, Gajowa 1. ☎541-225.
50172

SKUP -Sprzedaż części nowe -używane star, jelcz, Wiadukt 8, ☎522-684.
51821

ZAMIENIĘ poloneza caro (1991) na malucha. ☎(0-86)187-275.
51420

BIZNES

"(0-85)325-681": Biuro Rzeczoznawcy, Warszawska 40.
48669

"085-325-681", RZECZOZNAWCY...
22758

SPRZEDAŻ surowców do produkcji cukierniczo -piekarniczej. ☎(0-85)612-063, ☎/fax 542-902.
50572

SZANSA! Możliwość międzynarodowego biznesu! ☎(0-86)18-15-77.
49655

17562

Kotły
Pompy
❑ grzejniki
❑ podgrzewacze
Firma BARTOSZ
Białystok, ul. Warszawska 5, tel. (085) 436-171, tel./fax 436-507,
Suwałki, ul. E. Plater 1, tel. (087) 664-998

UBEZPIECZENIA

"(0-85)325-681-TUK", 327-743, Białystok, Warszawska 40.
48671

NAUKA

"KURSY komputerowe, ☎422-003 Multi-Train.
44284

ANGIELSKI, niemiecki, francuski. Kursy, korepetycje, tłumaczenia. ☎449-551, 750-261.
51479

HISTORIA. ☎42-72-52.
43523

KURSY komputerowe- ZETO S.A. ☎416-858 w. 223.
46849

PODSTAWÓWKA -pomoc w nauce, ☎535-591.
51595

TURYSTYKA

"(0-85)325-681-TUK". Ubezpieczenia. Białystok, Warszawska 40.
50784

"BIACOMEX" Legionowa 9/1 ☎42-49-05, ☎44-16-58. Wynajem autokarów marki "Jelcz" i "Volvo"- atrakcyjne ceny.
51676

B.P.U.S.B.- sylwester, wczasy świąteczne, zimowiska. ☎530-280 w. 52, 542-452 (7.00-15.00).
51600

BELGIA, Niemcy, Holandia, ☎613-778.
50061

BELGIA, ☎753-330.
50060

BELGIA sobota, czwartek. ☎(0-85)449-198, ☎(0-85)75-55-44.
51552

BUSEM do Belgii w każdy czwartek. ☎(0-85)167-514.
51611

FRANKFURT, piątek. ☎51-35-73.
51745

FRANKFURT -przejazdy świąteczne. ☎546-476.
50881

GRAJEWO -Frankfurt w piątki, ☎(08672)36-20.
46568

MIKROBUS osobowy, wynajem. ☎54-55-44.
51060

POSIADAM wolne miejsca do Hanoveru, 30.11.96. ☎(0-86)17-80-78.
52033

ROYAL -sylwester, Cztery Stolice, "Bratysława /Wiedeń". Rezerwacja -Zakopane, ☎44-55-22.
49900

ROYAL -sylwester, wczasy, zimowiska, sanatoria, przejazdy, Lipowa 12, ☎44-55-22, ☎44-37-29.
49899

WĘGRY wyjazdy handlowe. Biuro Podróży "BB" Grajewo, Piłsudskiego (0-86)72-38-86.
50747

ZAKUPY

❒ SKLEPY

"GEST". Smokingi 255,-, garnitury 195-240,-, marynarki od 115,-.
50547

"GEST". Płaszcze, koszule, spodnie. Św. Rocha (pawilon Wenus) I piętro.
50548

ANTENY satelitarne i naziemne. Rabat na paszport Polsatu. AVAL, Białystok Kozłowa 4, ☎517-656.
49369

DOMOFONY- ładne, niezawodne. AVAL, Białystok, Kozłowa 4, ☎517-656.
49370

ANTENY satelitarne, ceny hurtowe. ☎445-923.
51706

Na indywidualne zamówienia
Teka ZLEWOZMYWAKI DO KAŻDEJ KUCHNI
40 MODELI 160 WZORÓW
16984
tel/fax 42 51 69
15-879 Białystok, ul. Św. Rocha 10/2

KOSIARKI trawnikowe. Zwyciestwa 47. ☎ 52-34-52.
50528

MEBLE zachodnie -używane. Warszawska 32.
51995

MEBLE zachodnie wypoczynkowe używane, Mieszka 14, lokal 25, ☎32-32-43.
45928

MYJKI ciśnieniowe. Zwycięstwa 47. ☎ 52-34-52.
50519

PIŁY spalinowe. Zwyciestwa 47. ☎ 52-34-52.
50523

TANIE meble, obciąganie guzików, nabijanie nap. Malmeda 7. ☎436-260.
50542

❒ HURTOWNIE

JEANS -spodnie, spódniczki: dziecięce, damskie, męskie. Zwycięstwa 8B, ☎518-449.
51859

KALESONY 6,20zł (netto). ☎(0-85)511-305 w-5.
49204

KUFAJKI 34 zł-(netto). ☎(0-85)511-305 w. 5.
49438

FAJERWERKI -bezpośredni importer -PPH "ARA" Lublin, Stefczyka 4. Telefon 0-81/77-94-91.
48808

HOLLAND-HAUSE hurtownia odzieży używanej, nowa dostawa (jesień- zima) najwyższej jakości, Bagnowska-40,☎755-374, 546-619.
50486

HURTOWNIA zachodniej odzieży używanej. Bielsk Podlaski, ☎300192 po 16.00.
51131

ODZIEŻ używana. ☎633-821.
51871

PAPIER toaletowy tanio. Upalna 1 A, lok. 31. ☎(0-85)54-66-58.
51549

PARASOLKI ładne, proszę brać panowie, panie. Zwycięstwa 8B, ☎518-449.
51860

PRZEDSTAWICIEL Huty Szkła Okiennego Szczakowa. Białystok, Wiewiórcza 64, ☎(0-85)434-239.
49344

RĘCZNIKI 4,60 (netto). ☎(0-85)511-305 w-5.
49829

SOKÓŁKA PCH, Broniewskiego 5, wykładziny rekord, galanteria skórzana najtaniej.
51465

ŚWIĄTECZNE reklamówki, serwetki inne. ☎761-154.
51673

TOREBKI damskie, teczki. Elegancja -Szwecja, Anglia. Zwycięstwa 8"B", ☎518-449.
51861

WALIZY, torby podróżne, 5 lat gwarancji. Zwycięstwa 8B, ☎518-449.
51862

WORKI papierowe, tektura, opakowania, ☎431-932.
50795

ZDROWIE

"BIACOMEX" Legionowa 9/1 ☎42-49-05 ☎44-16-58 Super okazja! Najtaniej bilety lotnicze do USA i Kanady . Bezpłatny dowóz z domu na lotnisko.
51685

"☎75-25-74" -Internista Jerzy Brykalski, wizyty, EKG.
51434

"☎75-25-74" -MEDICAL -badania: okresowe oraz kierowców (bez kolejki).
51435

ALKOHOLIZM, nadwaga, palenie papierosów. Leczenie metodą Dowżenko (hipnoza). ☎541-138, 61-61-36 po 17.00.
49826

BADANIA wstępne, okresowe. Legionowa 11/23 (pon.-czw.) 15.30-17.00. ☎410-950.
51424

DERMATOLOG Grażyna Kamińska Gabinet Kosmetyczny, Wyszyńskiego, "Koral", lok.-104, ☎444-364.
44923

FLAGYL (lamblie). ☎54-65-85.
51963

GASTROLOGICZNY gabinet. USG, endoskopia, leczenie, L-4. Mickiewicza 27 ☎32-30-47.
48067

MEDIN bezoperacyjne leczenie kamicy żółciowej, nerkowej, prostaty, hemoroidów. Białystok, 422-268.
49298

NERWICE, zaburzenia psychiczne. Psychiatra Choroszucha. Świętojańska 17/1, codziennie ☎327-735.
48719

ODMŁADZANIE -implantacje kolagenu, embrioblastów, ☎42-74-67.
50574

POD choinkę 2% bonifikaty na aparaty: do elektromasażu, mierzenia ciśnienia i słuchowe. "SERWMED" ul. Pogodna 22, ☎(0-85)42-11-12 w godz. 8.00 - 15.00.
51594

PRZYCHODNIA STOMATOLOGICZNA. Lipowa 23, ☎42-64-01.
50028

RZUĆ palenie. ☎(0-86)18-99-47.
52106

SCHUDNIJ teraz! ☎(0-86)18-15-77, godz. 8.00-11.00.
49656

STOMATOLOGIA. Zwycięstwa 1. ☎514-240.
51263

TESTY uczuleniowe -odczulanie, Szepietowo, ☎(0-86)760-230.
50573

USG, Jan Oleński. Rejestracja: ☎32-32-02.
45803

ROLNICTWO

❒ KUPIĘ

KOMBAJN zbożowy do 35.000,-. ☎(0-86)76-10-97.
51723

MASZYNY rolnicze, budowlane, Giżycko, ☎(0-878)57-33.
52052

NAPĘD do ciągnika MTZ. Łapy, ☎15-65-72.
51980

WYBIERAK do kiszonki, tur 5, ☎(0-85)31-14-22.
51710

❒ SPRZEDAM

1,1 ha pilnie. Cegielnia Koplany-Sklep.
51493

2 MTZ-82 (1980) Tofiłowce 75, gm. Dubicze Cerkiewne.
50868

AGREGAT udojowy do mleka, chłodziarka do mleka (Westfolia). ☎(0-86)17-81-67.
51932

C-330M, C-360. Siestrzanki 14 k.Jedwabnego.
52104

C-330OM (1986). Kamień Stary 20.
51165

C-4011. Skarżyński, Lakiele, Kowale Oleckie.
51983

CIĄGNIK C-328. ☎(0-86)19-20-23.
51496

CIĄGNIK C-330 (1974), przyczepę ciągnikową 3 tony, Mikołajczyk. Bargłów Kościelny, ☎(0-119)44-031.
51692

CIĄGNIK C-330, Jaźwiński, Miodusy Wielkie 24, gmina Wysokie Mazowieckie.
51695

CIĄGNIK T-25, zbieracz kamieni -pilnie! Strękowa Góra 43, 18-317 Chlebiotki.
51574

CIELNE jałowice hodowlane. Andrzejaczek, Juchnajcie 15, 19-500 Gołdap.
50723

DOJARKA alfa-laval, nowa. ☎(0-86)716-830 wew. 58.
52109

DOJARKĘ "Alfa Laval" dwukonwiową, ☎(0-86)761-820.
51891

GOSPODARSTWO 14 ha, budynki. Netta Folwark. ☎(0-119)30-62.
51681

JUMZA, C-360, orkan, glebogryzarka, kombajn Z-20. Łomża ☎17-85-24.
52111

KABINĘ do bizona. ☎(0-85)39-16-24.
52039

KOMBAJN bizon Z-56 (1990), stan idealny. ☎(0-86)774-935.
51651

KOMBAJN zbożowy clas protektor prasy welger belujące, Mierucie 24, Grajewo.
50568

KOMIS, (087)10-13-21 Ełk, Suwalska 64. Prasy, ciągnik, schładzarki do mleka, pługi 4-skibowe, kombajn ziemniaczany, nóż do kiszonki, kopaczka do buraków, przyczepa wywrotka czterotonowa.
49187

KOPARKĘ Białoruś, 600 mtg., I właściciel. ☎755-222.
51573

ŁADA 1300, młocarnia, kuna, esa, snopowiązałka, pługi. Zabiele 9. ☎(0-85)16-16-63.
50806

ŁĄKA 1,27 ha, Ławsk (0-86)72-28-00.
50728

MASZYNY rolnicze, naczepy, ciągniki. ☎(0-85)449-720.
51216

MASZYNY rolnicze na raty używane niski procent. ☎(0-87)67-82-20, ☎(0-119)49-377.
51428

NIEMIECKIE dmuchawy do zboża prasy welger, Mierucie 24, Grajewo.
50569

OTRĘBY pszenne, żytnie. Wyłącznie krajowe. Dostawa 12-24 ton. ☎(0-85)413-717.
50863

PRASA Z-224, troll-350, kombajn zbożowy, ZO-20, Kuligowski Jan, Łempice 24.
51468

PRASY, zbiorniki, przewracarki, ciągnik, agregat polny, gwarancja. ☎(0-87)67-82-20, ☎(0-119)49-377.
51430

PRASY. ☎(0-86)75-21-84.
51602

PRZYCZEPA 4 tony (wywrotka, ☎(0-86)76-10-97.
51740

PRZYCZEPA ciągników, rozrzutnik -remont, silniki elektryczne 7,5. ☎(0-86)71-17-58 wieczorem.
51562

PRZYCZEPA D-50 sztywna, ☎(0-86)774-738.
51997

SCHŁODZIARKĘ mleka 160 litrów. Kunicha 6, gm. Sztabin.
51858

SILNIK C-360, Zełwągi, ☎(0-878)13-070.
51517

SILNIK C-360 po remoncie. ☎(0-86)178-302.
50626

SPRZEDAM C-330, rok 1989, Wdziękoń I 33.
52036

SPRZEDAM lub zamienię Jumz 611. ☎(0-86)166-033.
51991

STAR 200 I, żuk izoterma (1990), bizon 056, ☎(0-85)554-313w.174.
51735

T-25 (1994) rotacyjna rosyjska, ☎(0-86)71-48-37.
51630

U-1012 (1989), 1800 mtg. ☎(0-86)77-51-48.
51438

URSUS 1224 (1987). Raczki ☎451.
50661

WARCHLAKI, ☎(0-85)515-738.
50276

Z-224 (1987), rotacyjna polska, ☎(0-86)71-48-37.
51632

ZBOŻE, mieszanka, jęczmień. ☎(0-87)19-83-42.
51604

ZWIERZĘTA

3-MIESIĘCZNE owczarki kaukaskie -sprzedam. ☎(0-85)762-142.
51813

SPRZEDAM ratlerki. Wysokie Mazowieckie. ☎(0-86)75-32-03.
51987

WYŻEŁKI użytkowe 200,-. ☎(0-86)72-31-29 wieczorem.
50724

RÓŻNE

❒ KUPIĘ

SKUP świadectw udziałowych i akcji zakładów ziemniaczanych, Łomża, ☎(0-86)163-229.
51927

ŚWIADECTWA zdecydowanie, ☎538-045.
51597

❒ SPRZEDAM

"PREFABET" BLOCZKI FUNDAMENTOWE M2, M4, M6/12, M6/14, STYROPIAN M15, M20, M30. NAJNIŻSZE CENY, WYSOKA JAKOŚĆ. TRANSPORT, ☎547-201, FAX. 547-101. OGRZEWANIE NAJTAŃSZE Z MOŻLIWYCH.
49434

AMIGA 500. ☎(0-85)16-31-72.
52088

BALE wiązowe wysezonowane. ☎(0-85)39-16-24.
52037

BETOMIESZARKĘ 6 m na "Krazie", ☎(0-86)71-39-05.
51383

BOAZERIA różne długości, listwy wykończeniowe, ☎437-513.
51250

DESKI calowe króciaki do 2 m długości, niedrogo. ☎162-349.
51669

DUBELTÓWKA bok 12/70, luneta. ☎(0-116)21-56.
52120

GRZEJNIKI żeliwne niedrogo. ☎(0-86)160-831.
51993

KUNĘ, Skalmowo 19, gm. Boćki.
51960

ŁYŻWOBUTY, różne walonki -tanio, ☎455-441.
51647

MAGIEL. 16-040 Gródek, Malinowa 22.
50752

MONITOR Commodore, kolorowy, 420,-. ☎613-378.
50866

MOZAIKA, producent. ☎42-79-42. ☎(0-835)134-84 wieczorem.
50851

NARTY skup, sprzedaż, Warszawska 67/1.
51016

NOWE palety za 50% ceny, ☎(0-86)19-30-80 -wieczorem.
51518

NOWY piec gazowy 2-funkcyjny z elektronicznym zapłonem (Beretta). ☎(0-86)17-81-67.
51935

PARKIET -producent, ☎753-662.
47436

PIANINO "Wolkenhauer", antyk. ☎515-003.
51992

PIŁĘ ramową do metalu. ☎16-47-01. Mońki, Zacków 6.
51680

PŁYTKI lastryko. Łomża, Wąska ☎(0-86)18-68-16.
50522

POROŻE jelenia. Siekierka 41, 16-124 Sidra. Antoni Marcineczek.
50618

PRALKA wirnikowa nowa, "Światowit", ☎543-053.
51864

PRASY stolarskie, prasę mimośrodową. ☎(0-85)192-615.
49843

PRZYCZEPKA bagażowa, nowa, ruska. ☎321-634.
52040

REGAŁ, szafy ubraniowe, szafki kuchenne drewniane, kuchenkę gazową. ☎547-917.
51575

REGAŁ pokojowy. ☎43-46-99.
51996

SILNIK 300D, automatyczną skrzynią, piec c.o. olejowy 34 KW. ☎(0-86)17-81-62.
51934

SILNIKI elektryczne, różne, VAT. ☎(0-86)71-65-05.
51579

SOLARIA, ☎(0-58)21-76-63.
49107

SOLARIA, ☎(0-58) 46-27-16.
51910

SOLARIA -058 46-27-16.
47295

SPRZEDAM tanio komputer IBM-286, monitor i drukarkę, ☎(0-85)11-56-68.
51940

TANIO stragan blaszak bez miejsca. Szeroka 16/16.
51659

TOKARKĘ małą, 1.850,-. ☎(0-85)192-615.
51018

TRAK taśmowy, 8.600,-. ☎(0-87)10-16-30.
51989

WÓZEK widłowy GPW-2000. ☎754-662.
51945

❒ INNE

ODDAM w dzierżawę fermę trzody 86 macior, ☎(0-85)515-738.
51592

OKULARY -na poczekaniu, zniżka ubezpieczeniowa. Rzemieślnik II, Św. Rocha 13/15.
50142

Treść **ogłoszeń drobnych**
z pięciu ostatnich numerów
GAZETY WSPÓŁCZESNEJ
poznasz dzwoniąc:
TAI
44-63-45
44-63-46
44-63-47
Telefoniczna Agencja Informacyjna działa od poniedziałku do piątku w godz. 9-18



Nasze biuro ogłoszeń Białystok, ul. Suraska 1 tel./fax 42-51-16

TELEWIZJA

PROGRAM 1

6.00 Kawa czy herbata? – W tym: Kartka z kalendarza – magazyn poranny. Numer telefonu: 0-70055560-2
8.00 „Kate i Allie" – serial prod. USA
8.20 Muzyczna Jedynka
8.30 Wiadomości
8.40 Szaleństwa teatralne – Jeżyki z Katowic
9.05 Gimnastyka buzi i języka – program logopedyczny
9.10 Mama i ja – program dla mamy i trzylatka
9.25 Domowe przedszkole – program dla dzieci
9.50 Porozmawiajmy o dzieciach – prog. dla rodziców i wychowawców
10.00 „Cagney i Lacey" – serial prod. USA
10.45 Muzyczna Jedynka
11.00 Gotowanie na ekranie – magazyn kulinarny
11.20 Zielone pogotowie – program ekologiczny
11.30 Mała, wielka, niebieska kula – Tak było – progr. eduk.
11.45 Łyk matematyki – Skończone czy nieskończone – progr. eduk.
12.00 Wiadomości
12.10 Agrobiznes – rolniczy magazyn informacyjny
12.20 Magazyn Notowań – Między stawem a stołem; Ekonomika dla rolnika: Budujemy przetwórnię ryb
12.40 Mam prawo – program public.
13.05 Teleturniej filmowy
13.25 Taki jest świat – reportaże i felietony filmowe realizowane w różnych częściach świata
13.50 Ciało i wyobraźnia – Kąpiel – progr. eduk.
14.10 Blues Rock Guitar
14.20 Joystick – magazyn Mai Czarkowskiej
14.30 Jeśli nie Oxfrod, to co – teleturniej
14.50 Program dnia
15.00 Wiadomości
15.10 Trzeci wymiar, czyli polskie kino animowane – felieton Joanny Strzemiecznej i Waldemara Wielczyka
15.30 „Różowa pantera" – serial prod. USA
16.00 Dla dzieci – Malowanki Franka Firanki
16.25 Muzzy in Gondoland – język angielski dla dzieci
16.30 Dla młodych widzów – Magazyn Muzycznej Jedynki. Audiotele: 0-70055667-699
17.00 Teleexpress
17.25 „Moda na sukces" – serial prod. USA
18.00 Filmidło – magazyn filmowy
18.25 Impresje – Picasso
18.30 Credo – magazyn katolicki
19.00 Wieczorynka: „Kukułka", „Wszystko gra – Waltornia"
19.30 Wiadomości
20.10 „Morderstwo" – serial krym.-obycz. prod. USA
21.00 Czas na dokument „Maska i korona" – film dok.
21.50 W centrum uwagi – program public.
22.20 Diariusz rządowy – magazyn rządowy Marka Kupisa i Katarzyny Kolendy
22.30 Pegaz – mag. kulturalny
23.00 Wiadomości
23.10 Z obrad Senatu
23.20 Profesjonaliści – Chirurdzy – program public.-rozrywk.
23.55 „Szczęśliwy traf" – film fab. prod. francuskiej
1.15 „Berau – śladami Conrada" – film dok. prod. franc.

PROGRAM 2

7.00 Panorama
7.05 Sport telegram – przegląd najważniejszych wydarzeń sportowych
7.10 Poranny magazyn Dwójki – w tym: Dziennik krajowy
7.50 Akademia Zdrowia Dwójki – progr. sportowo-rekreacyjny. Numer telefonu: 0-70055666
8.00 Program lokalny
8.30 „Dzieciaki, kłopoty i my" – serial obycz. prod. USA
9.00 Świat kobiet – mag. dla pań. Numer telefonu: 0-70035277
9.30 „Melanezja – inna planeta": „Jezioro Kutubu" – serial dok.
10.00 Klub pana Rysia – program dla dzieci
10.30 TV Moto Sport
11.00 „Bolesław Karnykowski-Karnyk" – film dok.
11.40 Koncerty na życzenie: Bałtycki Festiwal Piosenki Karlshamn '96 – koncert
12.30 Henryk Tomaszewski – 40 lat minęło – progr. artyst.
13.00 Panorama
13.20 „Okavango" – serial przygod. prod. USA
14.05 Muzyczne nowości Dwójki
14.25 Clipol – wydanie monograficzne – spotkanie z zespołem Golden Life – magazyn muzyczny
14.55 Powitanie
15.00 „Conan – łowca przygód" – serial prod. USA
15.25 Akademia Zdrowia Dwójki – program sportowo-rekreacyjny
15.35 Apetyt na zdrowie – program sportowo-rekreacyjny
16.00 Panorama
16.10 Pejzaże wsi polskiej
16.30 „5x5": Wygrajmy razem – teleturniej. Audiotele: 0-700352117
17.00 Polaków portret własny – progr. public.
17.30 Białostocki Kurier Kresowy
18.00 Panorama
18.10 Białostocki Kurier Kresowy
18.35 Jeden z dziesięciu – teleturniej prowadzony przez Tadeusza Sznuka. Audiotele: 0-70075850
19.05 Bez znieczulenia – Jan Olszewski – program Wiesława Walendziaka
19.35 Klub pana Rysia – program dla dzieci
20.00 Adwersarium, czyli sztuka wiedzy – Kultura i polityka – progr. public.
21.00 Panorama
21.30 Sport telegram – przegląd najważniejszych wydarzeń sportowych
21.35 Halo weekend
21.45 „Rzeka nadziei" – serial fab. prod. franc.
22.55 Teatr Dwójki – Scena popularna – Marek Rębacz „Zegnaj kochanie"
24.00 Panorama
0.10 Kenny Wheeler – Jacek Kochan Quartet – koncert

POLSAT

Informacje – **16.00, 18.45, 19.50, 22.00**
6.00 „Starsky i Hutch" – amerykański serial kryminalny; 7.00 Poranek z Polsatem – Kraina budzików; 7.55 Poranne informacje; 8.00 Polityczne graffiti; 8.15 Klub Fitness Woman; 8.30 „Czarodziejka z księżyca" – serial anim. dla dzieci; 9.00 MacGyver – ameryk. serial sensac.; 10.00 „Żar młodości" – kanad. serial obycz.; 11.00 „Airwolf" – amerykański serial sensac.; 12.00 Jesteśmy – magazyn redakcji programów religijnych; 12.30 Co jest grane? – program dla dzieci; 13.00 P.M.A.M. Gra!My; 14.00 Motowiadomości; 14.30 Link Journal – magazyn mody; 15.00 Halo Gra!MY!; 15.20 Ye! Ye! Ye! – program muzyczny dla dzieci; 15.30 „Ufozaury" – serial anim. dla dzieci; 16.00 Informacje; 16.15 Nie tylko dla dam – program Kariny Szafrańskiej; 16.45 Portret pamięciowy – program Macieja Zembatego i Jacka Janczarskiego; 17.10 Kalambury – program rozrywkowy; 17.40 „Skrzydła" – amerykański serial komediowy; 18.10 „Świat według Bundych" – amerykański serial komediowy; 18.40 Moim zdaniem; 18.45 Informacje; 19.00 „Drużyna A" – amerykański serial sensacyjny; 19.50 Losowanie LOTTO; 20.00 „Nieustraszony" – amerykański serial sensacyjny; 21.00 „Starsky i Hutch" – amerykański serial kryminalny; 22.00 Informacje i biznes informacje; 22.25 Polityczne graffiti – komentarz do najważniejszych wydarzeń dnia; 22.35 „Ulice San Francisco" – amerykański serial sensac.; 23.30 Sztuka informacji – program Marka Markiewicza; 23.55 4x4 – magazyn poświęcony nowościom techniki motoryzacyjnej; 0.30 „Żar młodości" – kanadyjski serial obycz.

POLONIA

7.00 Program dnia; 7.05 „Alfabet polskich rzek"; 7.25 Końskie rodowody; 7.35 „Telewizyjne Wiadomości Literackie"; 8.05 „O.N.A." – koncert zespołu; 8.30 Wiadomości; 8.40 „Ludzie zewsząd" – reportaż; 9.00 „Szkoła na wesoło"; 9.30 „U siebie": „Ten symbol musi zniknąć"; 10.00 „Czterdziestolatek dwadzieścia lat później" – „Nagle zwariowanie, czyli most" – serial komediowy prod. polskiej; 11.00 „Uczmy się polskiego": lekcja 29 – „Plany na przyszłość"; 11.30 „Muzyczna skrzynka" – program muzyczny; 12.00 Wiadomości; 12.15 Polonica: „Kolos" – dramat obycz. prod. pol.-norwes.; 13.45 „Mikrofon dla wszystkich"; 14.15 „Jan Paweł II" „Papież do młodzieży" – film dok.; 14.45 „Muzyka organowa w archikatedrze warszawskiej" – gra Stanisław Moryto; 15.00 Panorama; 15.20 Omówienie programu dnia; 15.30 „Credo" – magazyn redakcji katolickiej; 16.00 „Ekspres reporterów...w TV Polonia"; 16.30 Przegląd prasy polonijnej; 17.00 Teleexpress; 17.15 „Ala i Aś": „Zimowy sen" – program dla najmłodszych; 17.30 „Przygody Rozbójnika Rumcajsa" – film anim.; 17.35 „Tata, a Marcin powiedział...": „Chłopaki są z Marsa"; 17.45 „Krzyżówka Szczęścia" – teleturniej; 18.15 „Królewskie sny" – polski serial histor.; 19.25 „Opowieści z Collegium Maius" – reportaż; 19.45 Dobranocka: „Miś Uszatek"; 20.00 Wiadomości; 20.30 Teatr satelitarny: Ilja Erenburg – „Burzliwe życie Lejzorka"; 22.35 Program na piątek; 22.40 Panorama; 23.10 „Spojrzenia na Polskę"; 23.30 Rozmowy, rozmówki: „Męski striptiz" – Waldemar Marszałek; 24.00 „Książki najlepsze"; 0.05 Muzyka w zabytkach Warszawy: Józef Stefani – Msza polska, Antonio Vivaldi – Koncert d-moll; 0.35 „Ludzie zewsząd" – reportaż; 0.55 Wiadomości; 1.05 „Królewskie sny" – polski serial histor.; 2.15 „Opowieści z Collegium Maius" – reportaż; 2.35 „Przegląd prasy polonijnej"; 3.00 Panorama; 3.30 Teatr satelitarny: Ilja Erenburg „Burzliwe życie Lejzorka"; 5.35 „Krzyżówka Szczęścia" – teleturniej; 6.05 „Spojrzenia na Polskę" – progr. public.; 6.25 Rozmowy, rozmówki: „Męski striptiz"; 6.55 „Książki najlepsze"

POLONIA 1

8.00 Teleshop; 8.30 Seriale anim. dla dzieci; 9.30 Geronimo; 10.30 Namiętności – serial; 11.45 Przygoda to przygoda – francuski film obyczajowy; 13.30 Satelite: Heavy – mag. muz. (tel. 0-70061381, 0-70061382); 15.25 Teleshop; 16.00 Seriale anim. dla dzieci; 17.45 Geronimo – serial; 18.45 Namiętności – serial; 20.00 Koncert Boba Geldoffa; 21.15 Tele Box– magazyn filmowy; 21.50 Escape – magazyn komputerowy; 22.20 Sportsworld – magazyn sportowy; 22.50 Satelite: Heavy – mag. muz.; 0.35 Koncerty Wolfganga Amadeusza Mozarta; 1.30 W domu – magazyn

EUROSPORT

8.30 Jeździectwo: PŚ w Berlinie; 9.30 Surfing; 10.00 Snowboard; 10.30 Extreme Games; 11.30 Paralotniarstwo: PŚ; 12.00 Ma Ameryki Płn. w Charlotte; 13.30 Eurofun; 14.00 Magazyn sportów motorowych; 13.00 Biathlon: Zawody w Hochfilzen; 14.00 Snowboard: PŚ w Tignes; 15.00 Eurofun – magazyn; 15.30 Kolarstwo górskie: MŚ w Cairns; 16.30 Magazyn olimpijski; 17.00 Piłka nożna: Halowe MŚ w Hiszpanii; 19.00 Boks: Walki zawodowców; 20.00 Extreme Games; 22.00 Fun Sport – magazyn; 23.30 Przygoda: Wyprawa w Dolomity; 24.00 Magazyn żeglarski; 0.30 Magazyn tenisowy; 1.00 Slam – magazyn koszykarski

DSF

6.00 Z archiwum sportu; 7.00 Bilard: Pool Bilard Masters; 8.00 Dominion – mag. reklamowy; 8.30, 13.15, 17.45 Superkibic; 9.15 Z archiwum sportu; 10.45 Automobilizm: Dream Cars; 11.45 Footbal Mundial – mag.; 12.15 W NBA – mag.; 14.00 Przeboje DSF; 14.15 Automobilizm: Dream Cars; 15.15 Z archiwum sportu; 16.45 Golf: European PGA Tour; 17.45 Superkibic – teleturniej; 18.30 Piłka nożna: Eliminacje ME; : 20.30 Mag. dawnej motoryzacji; 21.30 Kaskaderzy – mag.; 22.15 Wiadomości sportowe; 22.30 Boks: Walki zawodowców; 23.00 W NBA – mag.; 0.00 Wrestling: WCW; 1.00 Best Direct – mag. reklamowy; 1.30 Podnoszenie ciężarów

ATV

11.00 Byle do poniedziałku; 11.30 Zakupy w ATV; 12.00 Głęboka przestrzeń – horror USA; 13.30 Mega Dance; 14.00 Namiętność – serial obycz.; 15.00 AIDS – kara niebios?; 15.30 Zakupy w ATV; 16.00 Niewinna i czysta – włoska komedia erotyczna; 17.30 Teatrzyk Intryg przedstawia – serial kryminalny; 18.00 Namiętność – serial obycz.; 19.00 To i moto – magazyn motoryzacyjny; 19.30 Zakupy w ATV; 20.00 Płynąc ku wysporn; 20.40 Muzyka na każdą porę; 21.00 Jak więc powinniśmy żyć?; 21.30 Muzyka na każdą porę; 22.00 Program dnia; 22.05 Namiętność – serial przygodowy; 23.00 Leczą czy trują? – serial popularnonaukowy; 23.30 Zakupy w ATV; 24.00 Pod nadzorem – dramat sens. USA; 1.30 DJ Bobo

TEATRY • KINA

TEATRY

Teatr Dramatyczny im. Al. Węgierki w Białymstoku – „Czarodziejskie krzesiwo" (Duża Scena), godz. 9.00, 11.00, „Faust" (Duża Scena), godz. 17.00, „Detektyw" (Mała Scena), godz. 19.00.
Białostocki Teatr Lalek – „Bajka nie tylko o złotej rybce", godz. 10.00.
Państwowa Filharmonia w Białymstoku – godz. 10.00, 12.00, koncerty tematyczne dla szkół w wykonaniu Orkiestry Symfonicznej Filharmonii Białostockiej, dyryguje Jan Wincenty Hawel, Elżbieta Wiender-Zając – fortepian. W programie: M. Glinka – Uwertura do opery „Rusłan i Ludmiła", S. Rachmaninow – Rapsodia na temat Paganiniego a-moll op. 43, L. van Beethoven – II Symfonia D-dur op. 36.

KINA

W BIAŁYMSTOKU
„POKÓJ" – „Dzwonnik z Notre Dame" (USA, b.o. – dubbing), godz. 9.30, 11.30, 13.30, 15.30, 17.00, „Mężowie i żona" (USA, l. 15), godz. 13.00, 17.15, 19.00, „Karaluchy pod poduchy" (USA, l. 15), godz. 20.00 – pokaz przedpremierowy.
„TON" – „Wczoraj i dziś" (USA, l. 15), godz. 10.30, 18.15, „Nigdy nie rozmawiaj z nieznajomym" (USA, l. 15), godz. 12.15, 14.15, 16.15, 20.15.
„FORUM" – „Striptease" (USA, l. 15), godz. 15.45, 18.00, 20.15.
„SYRENA" – „Panna Nikt" (pol., l. 12), godz. 14.15, 18.00, „Dzieciaki" (USA, l. 18), godz. 16.15, 20.00.

KINA W WOJEWÓDZTWACH
BIAŁOSTOCKIM
Bielsk Podlaski „Znicz" – „Spy Hard, czyli szklanką po łapkach" (USA, l. 12), „Reakcja łańcuchowa" (USA, l. 15).
Drohiczyn „Daniel" – „Ukryte pragnienia" (ang.-wł.-franc., l. 15).
Kuźnica Białostocka „Kormoran" – „Księżniczka łabędzi" (USA, b.o.).
Narewka „Las" – „Morderstwo pierwszego stopnia" (USA, l. 15), „Twierdza" (USA, l. 15).
Siemiatycze „Chrobry" – „Psychopata" (USA, l. 15).
Sokółka „Sokół" – „Dzień Niepodległości" (USA, l. 12).
Suchowola „Kometa" – „Babe – świnka z klasą" (USA, b.o.).

ŁOMŻYŃSKIM
Ciechanowiec „Meteor" – „Wyspa piratów" (USA, l. 12), „Goofy na wakacjach" (USA, b.o.).
Kolno „Wrzos" – „Nagi peryskop" (USA, l. 12).

SUWALSKIM
Suwałki „Bałtyk" – „Król olch" (niem.-franc.-pol., l. 15).
Augustów „Iskra" – „Gruby i chudszy" (USA, l. 12), „Osaczony" (USA, l. 15).
Bemowo Piskie „Wrzos" – „Jej Wysokość Afrodyta" (USA, l. 15).
Ełk „Polonia" – „Diabolique" (USA, l. 15), „Szkoła czarownic" (USA, l. 15).
Giżycko „Fala" – „Gruby i chudszy" (USA, l. 12).
Gołdap „Sambia" – „Mission Impossible" (USA, l. 15).
Olecko „Mazur" – „Małpa w hotelu" (USA, b.o.).
Pisz „Stolica" – „Pułkownik Kwiatkowski" (pol., l. 15).

W RAZIE WYPADKU

Policja – tel. 997
Straż Pożarna – tel. 998
Pogotowie Gazowe – tel. 992
Pogotowie Ciepłownicze – tel. 993
Pogotowie Elektryczne – tel. 991
Pogotowie Techniczne Wodociągów – tel. 994
Informacja o usługach – tel. 951
Bank Informacji Gospodarczych – tel. 517-471.
Telefoniczna Agencja Informacyjna – tel. 44-63-45 (7)
Pomoc drogowa – tel. 96-37

SŁUŻBA ZDROWIA

W BIAŁYMSTOKU
Pogotowie Ratunkowe, ul. Poleska 89, tel. biura wezwań 970, 999, 524-192.
Informacja Pogotowia tel. 422-222.
Ambulatorium Pogotowia, ul. Poleska 89
– Pediatryczne – czynne w dni robocze w godz. 19-7, w wolne soboty w godz. 15-7, w niedziele i święta w godz. 7-7.
– Internistyczne – czynne codziennie przez całą dobę.
– Stomatologiczne – czynne w dni robocze w godz. 19-7, w wolne soboty w godz. 15-7, w niedziele i święta w godz. 7-7.
Gabinety zabiegowe:
– Internistyczny dla dorosłych – czynny codziennie przez całą dobę.
Gabinet dla dzieci czynny w dni robocze w godz. 19-7, w wolne soboty w godz. 15-7, w niedziele i święta 7-7.
Ambulatorium Chirurgiczne dla dorosłych, ul. I. Białówny 11, tel. 42-40-41.
Ambulatorium Chirurgii Dziecięcej, ul. Wołodyjowskiego 3a, tel. 42-59-60.
„Hospicjum" Dom Opatrzności Bożej, ul. Świętojańska 1c, tel. 415-607 – czynny przez całą dobę.
„Hospicjum Domowe", ul. Piotrkowska 2, tel. 421-000, godz. 15.00-17.00 (w dni robocze).
APTEKA (ostry dyżur)
ul. Malmeda 12, tel. 327-529, ul. Poleska 89, tel. 522-111, ul. Mickiewicza 27, tel. 323-024.
SZPITALE
DYŻURY CODZIENNE
Woj. Szpital Zespolony im. J. Śniadeckiego, ul. M. Skłodowskiej-Curie 25, tel. 42-16-21 do 26, 42-70-41– dyżuruje **rehabilitacja** oraz oddziały **dziecięce: chirurgia, reanimacja, laryngologia.**
Woj. Szpital Specjalistyczny im. K. Dłuskiego, ul. Żurawia 14 do godz. 15 tel. 327-570, 327-694, po godz. 15 tel. 323-593 dyżurują **oddziały: choroby płuc dzieci, sztucznej nerki, zakaźny dorosłych.**
Specjalistyczny Dermatologiczny ZOZ, ul. Św. Rocha 3, tel. 42-53-01, 42-02-08.
Regionalny Szpital Onkologiczny, ul. Ogrodowa 12, tel. 320-116.

OSTRE DYŻURY
W DNIU 28 XI 1996 r.
CHIRURGIA, REANIMACJA KARDIOLOGICZNA, WEWNĘTRZNY, LARYNGOLOGIA, OKULISTYKA, NEUROLOGIA, ZAKAŹNY DZIECIĘCY, DZIECIĘCY WEWNĘTRZNY + NEUROLOGIA – Woj. Szpital Zespolony im. J. Śniadeckiego, ul. M. Skłodowskiej-Curie 25, tel. 42-16-21 do 26, 42-70-41.
POŁOŻNICTWO z GINEKOLOGIĄ – Woj. Szpital Zespolony im. J. Śniadeckiego, ul. Warszawska 15, tel. 327-100.
ODDZIAŁ GRUŹLICY – Specjalistyczny P/Gruźliczy ZOZ, ul. Warszawska 18, tel. 412-952.

W ŁOMŻY
Pogotowie Ratunkowe – tel. 999 oraz 16-38-55.
Pogotowie Chirurgiczne – Szosa Zambrowska 1/27 – czynne przez całą dobę.
Woj. Szpital Zespolony, ul. M. Skłodowskiej-Curie 1, tel. 16-24-01.
Apteka (ostry dyżur), ul. Dworna 35, tel. 16-32-44.

W SUWAŁKACH
Pogotowie Ratunkowe – tel. 999
Woj. Szpital Zespolony, ul. Szpitalna 60, tel. 67-25-46.
Szpital Miejski Zespołu Opieki Zdrowotnej, ul. Kościuszki 101, tel. 66-22-41.
Apteka Prywatna (ostry dyżur), ul. Gałaja 4, tel. 66-49-32.

TELEFONY ZAUFANIA

Białystok – tel. 988, czynny codziennie w godz. 18-4.
Białystok – Telefon zaufania dla kobiet w ciąży i rodzin – 32-22-22.
Łomża – tel. 988, czynny w poniedziałki, środy i piątki w godz. 16.30 - 21.30.
Łomża – Telefon zaufania dla kobiet 16-45-53, poniedziałek, czwartek, godz. 21-24.
Suwałki – tel. 988, 67-49-41, czynne codziennie (oprócz sobót, niedziel i świąt) w godz. 18-6.

RADIO

PROGRAM I

Wiadomości co godzinę
0.07 Kalendarz radiowy; 0.12 Lista polskich przebojów; 0.17-3.00 Radio nocą: Radiowe kino – prow. M. Wiernik; 0.56 Informacje o programie; 0.58 Prognoza pogody dla rybaków; 2.55 Myśli na dobry dzień; 3.05 i 4.05 Muzyka przed świtem – aud. D. Lubeckiej; 3.45 Muzyczny arsenał; 4.50 Muzyczne wycinanki; 5.05 Informacje o programie; 5.07 Niezapomniane melodie; 5.20 Poranne rozmaitości rolnicze; 5.48 Gimnastyka poranna; 5.58-8.30 **SYGNAŁY DNIA**; 6.28 Prognoza pogody dla rybaków; 6.30 Informacje w skrócie; 6.32 Przegląd prasy; 6.33 Informacje sportowe; 6.35 Informacje o przejściach granicznych; 6.57 Eko-Radio; 7.00 Dziennik poranny – I wydanie; 7.30 Informacje w skrócie; 7.45 KOS – konkurs; 7.55 Komunikaty: gazowe, losowe; 8.00 Dziennik poranny – II wydanie; 8.30 Radio Biznes; 9.05-11.00 **CZTERY PORY ROKU**; 9.12 i 10.06 Eko-Radio – oprac. A. Zalewskiego; 10.31 Lektury Jedynki: „Ogniem i mieczem" – pow. H. Sienkiewicza; 11.07 Szkoda gadać; 11.30 Śpiewają aktorzy – oprac. V. Lewandowskiej; 11.40 Rolnicza antena; 11.55 Komunikaty; 12.00 Sygnał czasu i hejnał z wieży mariackiej z Krakowa; 12.06 Z kraju i ze świata – mag.; 12.28-16.00 Pasmo „...po hejnale" – prow. A. Kołaciński, w tym: Komunikaty: losowe, prognoza pogody dla rybaków; 12.30, 13.30, 14.30, 15.30 Radio kierowców; 14.10 Czas felietonisty; 15.58 Informacje o programie; 16.00 Dziennik popołudniowy; 16.12 Aktualności; 16.45 Dziennik Radia Watykańskiego; 17.05-19.00 Przegląd dnia... pięć po..., w tym: Lista polskich przebojów; 19.00 Z kraju i ze świata – mag.; 19.27 Prognoza pogody dla rybaków; 19.30 Radio dzieciom: „Wyprawa po klocek do gry w domino"; 20.05 Komunikaty: gazowe, losowe; 20.10 Echo: Klub Popularyzatorów Nauki – aud. M. Bobrowskiej; 20.30 Pod mikroskopem – aud. J. Kamińskiej; 20.40 Lekcja jęz. angielskiego „Victor's venture"; 20.50 Lektury Jedynki: „Musisz siebie zjeść" – słuch. Iwony Smolki; 21.05 Komunikaty Totalizatora Sportowego; 21.06 Kronika sportowa; 21.30 Reportaż; 22.00 Wydarzenia dnia; 22.10 Komentarz dnia; 22.20 Cztery pory roku – wydanie wieczorne, w tym: Poezja z ducha muzyki poczęta; 23.05 Muzyka baroku – aud. A. Szotkowskiej; 23.55 Myśli pod koniec dnia

PROGRAM III

0.05-6.00 Trójka pod księżycem; 0.05-2.00 Program prowadzą T. Gorazdowski i M. Olszański; 4.30 Lektura na bezsenność: Kazimierz Orłoś „Koniec zabawy i inne opowiadania" – oprac. Haliny Szopskiej; 6.00-9.00 Zapraszamy do Trójki – prow. M. Niedźwiecki; 7.05 i 8.05 Serwis sportowy; 7.45 Czy mówisz po polsku?; 8.45 Business News; 9.00-11.00 Każdy gra inaczej – prow. P. Sztompke; 9.15 PPR – Poranna Porcja Rozrywki; 9.30 Informator ekonomiczny; 10.10 PPR – Przedpołudniowa Porcja Rozrywki; 10.30 Aktualia kulturalne; 11.10 Puls Trójki – prow. M. Olejnik; 11.55 Giełda Papierów Wartościowych; 12.05 W tonacji Trójki – prow. K. Pacuda; 13.05-16.00 Trójka na dwa głosy; 13.15 Powtórka z rozrywki; 14.15 Muzyczna poczta UKF (1); 14.30 Lektury Trójki. Powieść w wydaniu dźwiękowym: Henryk Sienkiewicz „Quo vadis" – adapt. Bożeny Helbrecht; 14.40 Nowości muzyczne; 14.58 Komunikat o sytuacji na przejściach granicznych; 15.05 Serwis sportowy; 15.30 Bliżej Ziemi – fel. ekolog.; 15.35 Muzyczna poczta UKF (2); 16.00-19.00 Zapraszamy do Trójki; 18.05 Serwis sportowy; 19.05 Się kręci – aud. J. Owsiaka; 20.05 Książka tygodnia: Modris Eksteins „Święto wiosny" – oprac. Katarzyny Łopaciuk; 20.15 Jazzowy sanitariusz – aud. M. Kydryńskiego; 21.05 Klub Trójki – prow. A. Semkowicz; 22.05 Serwis sportowy; 22.10 Studio el-muzyki – aud. J. Kordowicza; 23.00 To był dzień; 23.40 Pod dachami Paryża – aud. Barbary Podmiotko

RADIO BIAŁYSTOK

FM 72,68 72,8 100,2 MHz
PROGRAM REGIONALNY
Wiadomości Radia Białystok co godzinę
Wiadomości w skrócie: 5.30, 6.30, 7.30, 8.30, 14.30, 15.30; **Przegląd prasy**: 5.16, 6.22; **O tym się mówi**: 6.15, 6.45, 7.15, 7.40; **Informacje z przejść granicznych**: 5.45, 7.39, 8.53, 12.08, 15.08, 16.08; **Regionalne notowania walutowe**: 8.39, 11.08, 14.18; **Wiadomości z Giełdy**: 14.18
5.00 FAKTY I MUZYKA (wiadomości co 30 min) – prow. T. Wolski; **9.10 SPOTKANIA** – prow. D. Sokołowska; 9.12 Horoskop; 9.40 „Córka Robrojka" – powieść Małgorzaty Musierowicz; 11.15 Obrót chroniony – rep. A. Pietruczuk; 11.45 Życiowe ścieżki sierżanta Waliszki; 11.53 English? No problem; 12.10 Ale kino... – magazyn Andrzeja Jarosza; 13.08 Magazyn dla niepełnosprawnych – przyg. S. Pulnara; 13.35 Muzyczne listy; **14.00 FAKTY I MUZYKA** (wiadomości co 30 min) – prow. M. Serafin; 16.15 Zadzwoń do nas: **442-222** – prow. B. Ciruk; 18.10 Konkurs Radia Białystok; 18.30 Litewski Magazyn Radiowy – przyg. R. Burdyn; 18.45 Pod znakiem Pogoni – oprac. W. Prochowicza; 19.05 Poczta Literacka – prow. W. Szymański; 19.35 Portrety: **Jan Kamiński** – aud. T. Kudelskiej (powt.); 20.05 Opowieści Gargamela – czyta Wiesław Drzewicz; 20.15 **MIXER** muzyka dla wszystkich – prow. T. Wolski; 22.00 Reflektorem po świecie – program BBC; **23.05 NOCNA ORKIESTRA RADIA BIAŁYSTOK** – prow. Sławomir Sokołowski

RADIO Zet

65,99, 107,3 MHz
Wiadomości co godzinę całą dobę
Wiadomości co pół godziny: 5.00-18.00; Wiadomości co kwadrans: 6.00-9.00
Wiadomości sportowe: 6.00, 6.30, 7.00, 7.30, 8.00, 8.30, 9.00, 14.00, 17.00, 18.00, 20.00
Prognoza pogody: 5.00, 6.00, 6.30, 7.00, 7.30, 8.00, 8.30, 9.00, 9.30, 10.00, 11.00, 12.00, 14.00, 15.00, 16.00, 17.00, 18.00, 20.00, 22.00, 23.00
Wiadomości giełdowe: 11.57, 13.06
4.00-6.00 Świt z Radiem Zet; 6.00-9.00 Poranek z Radiem Zet; 7.55 Żart Janusza Weissa; 8.15 Gość Radia Zet; 9.40 Horoskop Dnia – Wojciech Jóźwiak; 9.50 Ciekawostki Krecika; 12.00 Wiadomości w południe – Małgorzata Łaszcz; 12.50 U Konopa na kanapie – progr. Pawła Konopczyńskiego; 13.20 „Dzwonię do Pani... Pana" – program Janusza Weissa; 14.15 **Magazyn reporterów**; 15.00 Wydarzenia dnia – Rafał Domański; 15.50 Technokret; 16.10 Mniej więcej serio – progr. Karoliny Korwin Piotrowskiej i Wojtka Jagielskiego; 17.50 Ciekawostki Krecika; 19.05 Komputerowa lista przebojów Radia Zet – tel. **0-700-73-000**; 21.05 Klub Radia Zet – zaprasza Rafał Sławoń; 24.00 Noc z Radiem Zet

RADIO AKADERA

FM 71,24
Serwis informacyjny: 0.00, 6.00, 7.00, 8.00, 9.00, 10.00, 11.00, 12.00, 13.00, 14.00, 15.00, 16.00, 17.00, 18.00, 19.00, 20.00, 21.00, 22.00, 23.00
Ogłoszenia: od 7.15 do 20.15 co godzinę (tel. 422-415)
6.05-10.00 Prezentuje Krzysztof Połubiński; 6.15 Przegląd prasy lokalnej; 6.30 Informacje lokalne, komunikaty; 6.50 Halo, granica!; 7.30 Serwis lokalny; 7.45 Przegląd prasy lokalnej; 8.30 Informacje lokalne, komunikaty, sytuacja na przejściach granicznych, noc na służbie, kursy walut; 9.10 Horoskop; 9.30 Informacje lokalne, komunikaty, kursy walut, propozycje kulturalne na dziś; 9.45 Porady Prawnika; 9.50 Miejski Pośredniak – oferty pracy; 10.00-15.00 Prezentuje Krzysztof Sadowski; 10.30 Konkurs I (tel. 422-414); 11.30 Konkurs II; 12.05 Serwis lokalny, komunikaty, informacje z przejść granicznych (nowe); 12.30 Aktualności; 13.10 Horoskop; 13.30 Aktualności; 13.45 Notowania Giełdy Papierów Wartościowych, kursy walut; 15.00-20.00 Prezentuje Wojciech Kujałowicz; 15.30 Konkurs I (422-414); 16.30 Serwis lokalny, komunikaty, kursy walut, sytuacja na przejściach granicznych, propozycje kulturalne na dziś; 16.45 Porady Prawnika (powt.); 17.10 Horoskop; 17.30 Konkurs II (tel. 422-414); 18.10 Miejski Pośredniak – oferty pracy; 18.30 Aktualności; 19.30 Muzyczny Top Radia Akadera (głosowanie): 20.15-21.00 Akademicki Kwadrans; 21.05-24.00 Nie Tylko Rock – prezentuje Krzysztof Sadowski; 0.05-6.00 Nocny odlot

RADIO RMF/FM

Białystok 91,1 MHz
Łomża 91,5 MHz
Suwałki 89,0 MHz
Wiadomości co godzinę od 0.45
Programy lokalne: 10.26, 11.26, 12.26, 13.26, 17.26, 18.26
Traffic: 6.26, 6.59, 7.26, 7.59, 8.26, 8.59, 14.26, 14.59, 15.26, 15.59, 16.26, 16.59
5.00-9.00 Ni w pięć, ni w dziewięć – budzą Tadeusz Sołtys i Michał Kubik, w tym: 6.35 Poranny tóster; 8.05 Rozmófki; 8.35 Dr RDS; 9.00-12.00 Metzoforte – rozgrywa Piotr Metz, w tym: 9.35 Trzy karty; 9.50 Rockowy kalendarz; 10.05 Prowokator; 12.00-15.00 Gdzie diabeł nie może... – tam Grażyna Bekier i Ewa Drzyzga; 15.00-19.00 Swiat filmu I – przedstawia Andrzej Sołtysik, w tym: 17.05 Movie News; 18.05 Rosyjska ruletka; 18.20 Konkurs dla konesera; 19.00-20.00 Numer: 0800-33-800 – odbierają Kasia Wolska i Brian Scott; 20.00-22.00 Radio Muzyka Fakty – informuje Edward Miszczak, w tym: 20.05 Wydarzenia dnia; 21.15 Spory i polemiki; 21.50 Graffiti; 22.00-1.00 O zmRocku – ściemnia Dariusz Maciborek, w tym: 22.30 Konkurs 10,5; 0.00 Rockowy kalendarz; 1.00-5.00 Akcja direct – w trasie Maciej Wójcik

RADIO MARYJA

Białystok 104,70 MHz
Ełk 102,60 MHz
Łomża 104,00 MHz
Suwałki 107,90 MHz
Wiadomości: 2.00, 4.00, 5.00, 6.25, 8.25, 10.25, 12.25, 14.25, 18.25, 19.25
5.45 Rozpoczęcie programu; 6.00 Anioł Pański, Jutrznia; 6.30 Różaniec; 7.00 Msza św.; 7.45 W Rodzinie RADIA MARYJA; 8.00 Godzinki ku czci Niepokalanego Poczęcia NMP; 8.30 Katecheza z rozmowami telefonicznymi; 9.30 Czas pieśni; 9.50 Mogę, chcę pomóc; 10.00 Audycja dla dzieci; 10.30 Porady; 11.00 W Rodzinie RADIA MARYJA; 11.45 Medytacja; 12.00 Anioł Pański; 12.10 Spotkanie z Biblią; 12.30 Różaniec; 13.15 Radiogazeta; 13.45 Literatura; 14.00 Modlitwa Popołudniowa z Liturgii Godzin; 14.15 Czas dobrych nowin; 14.30 Mogę, chcę pomóc; 14.40 Muzyka mistrzów; 15.00 Koronka do Bożego Miłosierdzia; 15.15 Rozmowy nie dokończone; 16.00 W Rodzinie RADIA MARYJA; 16.15 Serwis informacyjny Radia Watykańskiego; 16.30 Telefoniczny koncert życzeń; 17.00 Katecheza z rozmowami telefonicznymi; 18.00 Anioł Pański, Nieszpory; 18.30 W nurcie nauczania Ojca Świętego Jana Pawła II; 18.55 Spróbuj pomyśleć; 19.00 Audycja dla młodzieży; 19.30 Audycja dla dzieci; 19.45 Modlitwy dzieci; 20.00 Audycja Radia Watykańskiego; 20.20 Różaniec; 21.00 Apel Jasnogórski; 21.15 Rozmowy nie dokończone; 23.30 Kompleta; 23.45 Medytacja; 0.00 Rozpoczęcie programu nocnego; 0.15 Katechezą (powt.); 1.30 W nurcie nauczania Ojca Świętego Jana Pawła II; 2.10 Lektura (powt.); 2.30 Porady (powt.); 3.00 Serwis Radia Watykańskiego (powt.); 3.25 Spotkania z Biblią (powt.); 3.40 Audycja Radia Watykański

Sensei Artur Więzowski z Ciechanowca:

Karate – sposobem na życie

Magazyn sztuk walki „Samuraj", pisząc o 5. rocznicy Oyama Karate w Polsce, wymienił najważniejsze ośrodki tej szkoły: Kraków, Sosnowiec, Jelenia Góra, Białystok. Łącznie w około 70 miejscowościach ten styl walki praktykuje przeszło 5 tys. uczniów. Z tego co mówi mieszkający w Ciechanowcu znawca problemu – Artur Więzowski wynika, że wkrótce w czołówce tych miejscowości może znaleźć się także Ciechanowiec i Zambrów. W woj. łomżyńskim od początku br. działa bowiem Mazowiecko-Podlaski Klub Oyamam Karate, szkolący ponad 100 uczniów w dwu wspomnianych miastach, a nawet we wsi Wygoda k. Łomży.

Artur Więzowski, który szczyci się tytułem mistrzowskim sensei i dan, nadanym mu w czerwcu br. przez samego twórcę tej szkoły – soshu Sigheru Oyamę 9 dan, uważa karate za sposób na życie i swoją największą pasję. Dlatego usilnie dąży, by „zarazić" tym młodzież. „W karate ważne są elementy duchowe i psychiczne, które narastają i rozwijają się w młodym człowieku przez okres treningu. Postawa instruktora zmierza do tego, aby młodzież wychowywać z dobrym nastawieniem do świata i ludzi. Przede wszystkim poprzez szacunek dla siebie i innych ludzi, zwłaszcza dla starszych. Jest to zawarte w przysiędze uczestników uczestników zajęć karate" – mówi pan Artur. Jeśli zaś chodzi o zalety sportowe, to „Oyama karate jest bardzo dobrą szkołą kontaktową, posiada nowoczesną metodykę treningową".

Mazowiecko-Podlaski Klub Oyama Karate został założony pod koniec 1995 r., a od stycznia br. jest zarejestrowany w Urzędzie Kultury Fizycznej i Sportu. Swoją działalność rozwija w szkołach podstawowych kilku miast woj. łomżyńskiego, gdzie z Ciechanowca systematycznie dojeżdża instruktor Artur Więzowski.

W Zambrowie karate ćwiczą uczniowie dwóch szkół położonych na przeciwległych krańcach miasta – SP nr 2 i 3. W sumie ok. 90 osób. Dużej pomocy udziela sekcji karate Jadwiga Zawistowska, dyrektor SP nr 3, gdzie działa grupa zaawansowana. W Ciechanowcu – miejscu swego zamieszkania – pan Artur szkoli 30 dzieci bezpłatnie (w innych miejscowościach nauka kosztuje 15 zł miesięcznie od dziecka). Ponadto grupy karate istnieją w Wysokiem Mazowieckiem oraz w położonej między Zambrowem i Łomżą wsi Wygoda. Więzowski trafił tam przez znajomego policjanta i spotkał się z przychylnością ze strony pani dyrektor tamtejszej szkoły. Użycza ona bezpłatnie sali gimnastycznej, co znacznie obniża koszty szkolenia 20-osobowej grupy dzieci.

Pan Artur podkreśla, że swoją działalność instruktorską prowadzi półspołecznie, dochody na utrzymanie rodziny czerpie raczej z handlu w małym sklepiku. Dlatego jego klub liczy na życzliwość i pomoc ze strony sponsorów. Jednym z nich jest pan Stypułkowski z Wysokiego Mazowieckiego, który co roku przekazuje jakąś sumę na potrzeby klubu. Pieniądze te przeznaczone są przede wszystkim na sprzęt niezbędny w karate kontaktowym. Są to m.in. ochraniacze, aby młodzież mogła trenować bez większych kontuzji oraz tarcze trenerskie, w które można uderzać nie czyniąc nikomu krzywdy.

Zdaniem Artura Więzowskiego, rozwijanie wśród młodzieży sportów sztuki walki mogłoby zapobiegać zagrażającej wielu szkołom pladze narkomanii. „Człowiek ćwiczący sztukę walki przez okres treningu wyrabia w sobie odporność psychiczną i silną wolę. Rodzi się idea walki w każdej dziedzinie życia, w tym w szkole – o dobre oceny. Kształtuje się odpowiedni sposób myślenia u młodych ludzi" – mówi mistrz i pasjonat Oyma Karate, sensei Artur Więzowski z Ciechanowca.

WINCENTY ZGIET



Sensei Artur Więzowski 1 dan (klęczący niżej) oraz twórca szkoły Oyama Karate, soshu Sigheru Oyama 9 dan

Koszykarski weekend

Przemyskie „Niedźwiadki" w Białymstoku

Podopieczni trenera Jacka Gembala w nadchodzący weekend rozegrają dwa mecze ligowe. W piątek, 29 bm., białostoczanie zagrają na wyjeździe z Pogonią Ruda Śląska, a w niedzielę, 1 grudnia, podejmą na własnym parkiecie zespół Polonii Przemyśl. Mecz ten rozpocznie się o godz. 17 w hali „Włókniarz" przy ul. Antoniukowskiej.

Rudzianie, prowadzeni przez trenera Arkadiusza Konieckiego, zajmują w tabeli, wysoką czwartą lokatę. W ostatnim meczu Pogoń pokonała na wyjeździe PKK Warta Szczecin 91:72, a najskuteczniejszym koszykarzem meczu był weteran polskiej koszykówki Henryk Wardach, który zdobył 24 punkty. Oprócz Wardacha w pierwszej piątce Pogoni występują: Greg Hillman, Samuel Hines, Wojciech Żurawski, Mirosław Frankowski.

Niedzielny rywal Dojlid – Polonia Przemyśl w tegorocznych rozgrywkach rozczarowuje. Trener Teodor Mołłow wciąż ma zmartwioną minę. Kontuzje, które prześladują drużynę odbijają się na wynikach. Przemyskie „Niedźwiadki" w obecnej chwili legitymują się bilansem zerowym: 10 zwycięstw i tyleż porażek. Ósme miejsce, na pewno nie satysfakcjonuje działaczy, trenerów i kibiców Polonii.

Pierwszą piątkę drużyny z Przemyśla stanowią: Roman Rutkowski, Ike Corbin, Daryl Thomas, Krzysztof Mila i Andrzej Adamek.

Program kolejek:

29 listopada: Mazowszanka PEKAES Pruszków – Nobiles Azoty Włocławek, Komfort Forbo Stargard Szczeciński – Browary Tyskie Bobry Bytom, AZS Elana Toruń – Stal Stalowa Wola, 10,5 Poznań – Pogoń Glaspol Sosnowiec, Śląsk ESKA Wrocław – Noteć Inowrocław, Polonia Przemyśl – PKK Warta Szczecin, Pogoń Ruda Śląska – Dojlidy Instal Białystok

1 grudnia: Nobiles Azoty Włocławek – Pogoń Ruda Śląska, Dojlidy Instal Białystok – Polonia Przemyśl, PKK Warta Szczecin – Śląsk ESKA Wrocław, Noteć Inowrocław – 10,5 Poznań, Pogoń Glaspol Sosnowiec – AZS Elana Toruń, Stal Stalowa Wola – Komfort Forbo Stargard Szczeciński, Browary Tyskie Bobry Bytom – Mazowszanka PEKAES Pruszków.

(mark)

Włókniarki wyjeżdżają do Wrocławia

Dobre znajome

Sobotnim meczem ze Ślęzą Polifarb Wrocław koszykarki Agnelli Włókniarza Białystok zakończą I rundę rozgrywek. Niestety, białostoczanki po ostatniej, bolesnej porażce na własnym parkiecie ze Stilonem Gorzów Wielkopolski, nie mają dobrych nastrojów, a mecz ze Ślęzą nie wydaje się być łatwym pojedynkiem.

Faworytkami wyjazdowego pojedynku są oczywiście koszykarki Ślęzy Wrocław, w składzie których grają dobre znajome białostoczanek **Diliara Wieliszajewa** i **Elena Fiedoriak.** Te dwie zawodniczki, a szczególnie Diliara Wieliszajewa są motorem akcji ofensywnych wrocławianek.

Pierwszą piątkę Ślęzy uzupełniają **Mariola Marzec, Ludmiła Maćkowiak i Joanna Lorek.**

Program 11. kolejki:

Dajan Fota Gdynia – Olimpia Whirlpool Poznań, Wisła Miraculum Kraków – MTK Star Foods Pabianice, Stilon Gorzów Wielkopolski – DGG Zapolex AZS Toruń, Ślęza Polifarb SA Wrocław – Agnella Włókniarz Białystok, Polonia PBK Warszawa – AZS Poly Color Szczecin, ŁKS Żywiec Łódź – Glinik Gorlice. **(mark)**

Trudny egzamin siatkarek

Zachować twarz

W sobotę, 30 listopada i w niedzielę, 1 grudnia, siatkarki białostockiego AZS, w kolejnym meczu II ligi, zmierzą się w Łodzi z tamtejszym Startem. Łodzianki są zdecydowanymi liderkami, nie poniosły dotąd porażki i straciły tylko trzy sety. Wybijają się ponad poziom rozgrywek. Trudny egzamin oczekuje więc białostocki zespół. Niestety, grać trzeba. Nasze siatkarki wyjeżdżają do Łodzi powalczyć o jak najkorzystniejszy rezultat w setach.

AZS wystąpi w składzie: Lach, Sasimowicz, Wojtasik, Sianko, Zakrzewska, Bartnicka, Gosko, Zembrowska.

(let)

Sekretarz za Euroligą

Przebywający w Warszawie z trzydniową wizytą sekretarz generalny FIBA Borislav Stankovic we wtorek spotkał się z działaczami PZKosz, a następnie był do dyspozycji przedstawicieli prasy. Honorowy gość zaznaczył, że koszykówka notuje stały wzrost popularności o czym świadczy liczba 202 członków zrzeszonych w FIBA.

Stankovic dodał, że polski basket powoli wychodzi ze stagnacji, a najlepszym tego przykładem są wyniki naszych klubowych zespołów na arenie międzynarodowej. Sekretarz generalny FIBA uważa, że powierzenie Polsce organizacji ME '99 kobiet było słuszną decyzją i nasz kraj z tego obowiązku wywiąże się bez zarzutu.

„FIBA dąży do stworzenia rozgrywek na wzór NBA – powiedział Stankovic – Za 2-3 trzy lata powinna powstać, na co najmniej pięć lat, męska zawodowa Euroliga licząca 24 drużyny, która przysłuży się popularyzacji dyscypliny. Kłopot w tym, że nie wszystkie Federacje godzą się na takie rozwiązanie".

Pomysł powstania Euroligi zrodził się, ponieważ w krajach do tej pory dominujących, tj. Grecji czy Hiszpanii zauważalny jest kryzys basketu i właśnie Euroliga ma pobudzić sponsorów i wznowić zainteresowanie koszykówką. Stankovic uważa, że proces unifikacji przepisów FIBA i NBA będzie kontynuowany, ale należy uwzględnić specyfikę gry w obu federacjach. Otóż w FIBA, m.in. dozwolona jest obrona strefowa, a co za tym idzie, więcej czasu wymaga przygotowanie do rzutu drużyny atakującej. Sekretarz generalny uzasadniał, że powierzenie Polsce organizacji ME '99 kobiet – choć sam optował za kandydaturą Sankt Petersburga – wynika z dużego zaufania, jakim nasz kraj cieszy się we władzach Federacji.

„Jesteśmy za „wędrującym" powierzeniem praw organizacji. Dobrze się stało, że Polska otrzymała prawa gospodarza, gdyż od dłuższego czasu w tej części Europy nie odbywała się żadna poważniejsza impreza" – zaznaczył Stankovic. **(PAP)**

Olesiewicz najlepszym weteranem

Ostatnio na trasie Bogdanka – Łęczna odbył się III międzynarodowy bieg górniczy. Dystans wynosił 10 kilometrów. Impreza była zaliczana do IV edycji Grand Prix Polski.

Triumfatorem biegu głównego został Ukrainiec Igor Burcew – 29,38 min. Drugie miejsce zajął Oleg Sawieliew (Białoruś) – 29,41 min, a trzecie Stanisław Marzec (Nałęczów) – 29,51 min. Na piątej pozycji linię mety minął Mariusz Kamiński (ZNTK Łapy) – 30,14 min, natomiast siódmy był Mirosław Dzienisik (Dąbrowa Białostocka) – 30,58 min.

W kategorii weteranów (ponad 40 lat) zwyciężył Zygfryd Liban (Wody Mineralne Ostromęcko) – 35,24 min. Jako drugi dystans pokonał Wiesław Olesiewicz (BZPOW Agros Białystok) – 35,51 min, a trzeci przybiegł Jan Marat (Start Lublin) – 36,15 min.

Po biegu nastąpiło oficjalne zakończenie IV edycji Grand Prix. W kategorii open pierwsze miejsce zajął Stanisław Marzec (Nałęczów). Oto kolejne lokaty: 2. Grzegorz Głogosz (Legia Warszawa), 3. Piotr Ucichowski (Unia Hrubieszów).

Wśród weteranów (50-59 lat) trzeci raz z rzędu w Grand Prix triumfował białostoczanin Wiesław Olesiewicz – 160 punktów, drugie miejsce zajął Piotr Dziuroń, a trzecie Mieczysław Bytniewski.

(paw)

Brydżowe mistrzostwa Polski

W nadchodzący weekend w ośrodku wczasowym Puszcza w Supraślu rozegrane zostaną VII mistrzostwa Polski w brydżu prowadzone w zapisie punktowym.

Początek zawodów w niedzielę o godzinie 11.

Brydżyści startować będą o puchar dyrektora Browaru Dojlidy Białystok. W zawodach swój start zapowiedzieli reprezentanci Polski, którzy uczestniczyli w niedawnej Olimpiadzie na wyspie Rodos.

(mark)

GAZETA współczesna

– dziennik regionalny. **Adres**: 15-950 Białystok, ul. Suraska 1, skr. poczt. 193, teleks 852–106, fax 423–245. **Wydawca** : „Kresy BO" sp. z o.o., **prezes – Zbigniew Fabjańczuk, wiceprezes i redaktor naczelny – Jerzy Kostrzewski** – tel. 420–935. **Sekretarze redakcji** – tel. 422–377, modem 421–508. **Dział miejski** – tel. 421–118, 441–762, 423–240. **Dział ekonomiczny** – tel. 427-710, 425–366. **Dział reportażu** – tel. 423–240, 423–241, 441–746. **Dział społeczny** – 441–746. **Dział sportowy** – 422–317. **Magazyn Tydzień** – tel. 441–746. **Studio komputerowe i korekta** – tel. 422–623. **Biuro marketingu i promocji** – tel. 423–242, 423–244. **Biuro reklam i ogłoszeń** – tel./fax 425–116, kierownik – tel. 420–521. **Oddziały**: Ełk, ul. Małeckich 2 – tel./fax 10-85-05; Giżycko, ul. Pocztowa 3 – tel./fax 52–80; Łomża, Aleja Legionów 7 – tel./fax 165–697; Olecko, Pl. Wolności 22 – tel./fax (0116) 37-84; Suwałki, ul. Kościuszki 32 – tel. 663–000, fax 665–726. **Druk**: Białostockie Zakłady Graficzne. Konto: 340409–808–136 w PBG SA Oddział w Białymstoku. Redakcja nie odpowiada za treść reklam i ogłoszeń. Materiałów nie zamówionych redakcja nie zwraca, w nadesłanych zastrzega sobie prawo dokonywania skrótów i zmiany tytułów. **Redaktor wydania – Marek Paszkowski**

jk

ZIMOWA SZANSA

Kupon nr 10, 28 listopada 1996 r.

138	249	365	442	543	620	756	853	975

Odpowiedz na pytania:

1. Ile razy w tygodniu ukazuje się „Gazeta Współczesna"?
   .....
2. Kto jest redaktorem dzisiejszego wydania? (patrz stopka redakcyjna) .....

Kolej na Białystok?

W pierwszych dniach konkursu zgłoszenia wygranych przyjmowaliśmy głównie od mieszkańców Suwałk, Ełku, Sejn i okolic. Wczorajszy dzień był łaskawszy dla białostoczan. Kiedy szczęście zagości w Łomżyńskiem?

Wczorajsze zgłoszenia:

60. **Edward Narewski** – Olecko – suszarka do włosów
61. **Mieczysław Makowski** – Białystok – nagroda dnia: bezprzewodowy czajnik „Philips"
62. **Andrzej Bajkowski** – Białystok – nagroda dnia: walkman „Panasonic"
63. **Stanisław Koźlik** – Rażyńsk – lampka nocna
64. **Piotr Krejczman** – Skomack Wielki – zegar ścienny
65. **Alicja Sałaj** – Olecko – suszarka do włosów

NAGRODA DNIA WALKMAN „SONY"



Fot. A. Zgiet

UWAGA! DZISIAJ NAGRODA PIENIĘŻNA 500 ZŁOTYCH!

BIURO GRY 42-32-42 9^{00} – 16^{00}

Zasady konkursu

- ☆ Konkurs-quiz „Zimowa Szansa" rozpoczął się 15 listopada 1996 r., a zakończy się 20 grudnia 1996 r.
- ☆ Codziennie w gazecie drukujemy liczby do zakreślania na karcie konkursowej.
- ☆ Nagrodę w zakreślance wygrasz, gdy:
  - **– zakreślisz wszystkie 7 liczb w jednym diagramie z określoną kategorią nagrody**
  - **– odpowiesz prawidłowo na pytania zamieszczane na kuponach w gazecie.**
- ☆ Wygraną należy zgłosić osobiście lub telefonicznie najpóźniej do godz. 16.00 następnego dnia po wydrukowaniu ostatniej pasującej liczby do zakreślenia. Biuro Gry, tel. 42-32-42, ul. Suraska 1, Białystok.
- ☆ Wygrane z piątku można zgłaszać do poniedziałku do godz. 16.00.
- ☆ Otrzymasz wygraną, jeśli zgłosisz się do Biura Gry w ciągu dwóch tygodni od dnia zgłoszenia wygranej z właściwą kartą oraz ze wszystkimi kuponami wyciętymi z gazety z wpisanymi prawidłowymi odpowiedziami na pytania konkursowe. Dopuszcza się brak 3 kuponów.

W dzień zachmurzenie przeważnie duże z opadami śniegu i śniegu z deszczem. Rano lokalnie gołoledź. Temp. maks. w dzień od 1 do 3 st., w nocy minimalna od -1 do -3 st. Wiatr słaby z kierunków wschodnich. W ciągu dnia ciśnienie spadnie do bardzo niskiego poziomu 980 hPa, a w nocy wzrośnie o 5 hPa.

Imieniny: Zdzisława, Lesława, Gościerada



Podlasiak Sponsorem prognozy pogody jest sklep Podlasiak, zajmujący się sprzedażą wykładzin dywanowych, PCV, tapet. Białystok, Branickiego 17, tel. 327-417

Polska zwyciężyła Litwę 88:69 (43:38)!

Byliście wspaniali

● Rewelacyjny doping białostockich kibiców! ● Mistrzostwa w Hiszpanii coraz bliżej

Polscy koszykarze odnieśli wczoraj, 27 bm., wielki sukces. W meczu eliminacyjnym do mistrzostw Europy Hiszpania '97 pokonali w Białymstoku reprezentację Litwy 88:69 (43:38). Zwycięstwo to, co prawda, nie daje nam gwarancji udziału w finałach, jednak znacznie przybliża biało-czerwonych do gry o największą stawkę na Starym Kontynencie.

Białostocka publiczność od pierwszych minut stworzyła w hali przy ul. Antoniukowskiej niesamowitą atmosferę, gorąco dopingując podopiecznych Eugeniusza Kijewskiego. 200-osobowa grupa litewskich fanów została przekrzyczana, a w końcówce meczu zupełnie umilkła. Litwini nie mieli powodów do radości, ich koszykarze pozostali w cieniu porywającej gry Polaków. Biało-czerwoni wygrali różnicą aż 19 punktów, czyli większą niż przegrali w Wilnie. Oznacza to, iż przy równej ilości punktów Polacy wyprzedzą w tabeli rywali.

Nasi koszykarze rozpoczęli mecz bardzo nerwowo. Litwini wybraniali wiele piłek na własnej tablicy, a w ofensywnych akcjach nie mylili się. Po 4 minutach, gry trener Eugeniusz Kijewski, przy wyniku 2:8, poprosił już o czas. Z wielkim trudem Polacy odrabiali straty i z minuty na minutę grali coraz lepiej. Zawodziły tylko rzuty osobiste. Gospodarze aż ośmiokrotnie nie potrafili posłać piłki do celu z linii rzutów wolnych. W 8 minucie, po wsadzie Macieja Zielińskiego, kadra przegrywała tylko 15:16. W szeregach gości świetnie grał Rimas Kurtinaitis. Ten liczący sobie 36 lat koszykarz był motorem wszystkich akcji gości. Na 6 minut przed końcem I połowy Polacy objęli po raz pierwszy prowadzenie 25:24. Za trzy punkty trafił wówczas Zieliński. Nasi koszykarze zacieśnili szyki obronne. Eurelijus Zakauskas (16 min) i Saulius Stombergas (20 min) grali bardzo nieczysto i opuścili plac gry za 5 przewinień. Ułatwiło to nieco grę biało-czerwonym. Dwukrotnie Dominik Tomczyk i Andrzej Kościuk zdobyli punkty, po których Polska w 17 minucie wygrywała już 39:29.

Trybuny oszalały. Okrzyki Polska, Polska! uskrzydlały zawodników Eugeniusza Kijewskiego. Jednak wśród gości świetnie poczynał sobie Gintaras Einikis. Jego haki, mimo ostrej defensywy gospodarzy, trafiały do celu. Pierwsza połowa zakończyła się pięciopunktowym prowadzeniem Polaków 43:38.

Druga połowa zaczęła się rewelacyjnie dla Polaków. Już po kilku minutach wynik brzmiał 55:42, kiedy to wspaniałą akcją popisał się Maciej Zieliński. Wśród Litwinów na wyróżnienie zasługuje gra doświadczonego Kurtinaitisa oraz dzielnie wspierającego go Einikisa, którzy wyraźnie przewyższali swoich kolegów. Cóż jednak miało tych dwóch zawodników zrobić, mając naprzeciw siebie piątkę znakomitych reprezentantów Polski.

Biało-czerwoni byli świetnie usposobieni rzutowo. W drugich 20 min trafili sześć razy za trzy punkty. Rywale tylko momentami podrywali się do lepszej gry. W 33 min po „haku" Einikisa na tablicy świecił się rezultat 71:63, a chwilę później 71:65. Jednak wczoraj to było wszystko, na co pozwolili rywalom Polacy. Za moment Wójcik trafił z dystansu, Tomczyk poprawił za 3 pkt i stało się jasne, iż „nasi" zwyciężą. Pod koniec meczu Litwini nie mieli już żadnych argumentów. Na parkiecie niepodzielnie panowali biało-czerwoni. Wyśmienite spotkanie rozgrywał Maciej Zieliński, który nie tylko „dziurawił" kosz rywali, ale i zanotował kilka pierwszorzędnych przechwytów. Świetnie grali rozgrywający Robert Kościuk i odkrycie poprzedniego meczu eliminacyjnego Andrzej Pluta.

Ten drugi w ważnych momentach zanotował dwa „trzypunktowce". W 37 min po rzucie Zielińskiego Polska osiągnęła przewagę 13 pkt (80:67) lecz nasi gracze szli za ciosem. Dorzucili jeszcze 8 pkt, a rywale tylko dwa. Zwycięstwo stało się faktem. Na trybunach długo panowała fiesta.

POLSKA: Zieliński – 19, Jankowski – 15, Pluta – 12, Tomczyk – 12, Szybilski – 11, Wójcik – 9, Bacik – 8, Kościuk – 2.

LITWA: Kurtinaitis – 21, Einikis – 18, M. Zakauskas – 9, Pacesas – 7, Lukminas – 5, Stombergas – 5, Maskoliunas – 2, E. Zakauskas – 2, Sestokas – 0.

Sędziowali: Alojzy Ceizel (Słowacja) i Andriej Lovsin (Słowenia).

Widzów: 2000

MARIUSZ KLIMASZEWSKI
PAWEŁ WOŁOSIK

DWUGŁOS TRENERSKI

Vladas Garastas (Litwa): „Polacy więcej rzucili i dlatego wygrali. Przede wszystkim mieli przewagę wzrostu, a nam nie udawało się trafiać za trzy punkty. Zabrakło Karnisovasa, którego Barcelona nie zwolniła na ten mecz. Gdyby on był to mielibyśmy na pewno 20 punktów więcej. I to wszystko co mam do powiedzenia".

Eugeniusz Kijewski (Polska, był w znacznie lepszym humorze niż jego vis- á vis): „Było to nasze najlepsze spotkanie. Zagraliśmy dobrze na deskach, w defensywie i kontrataku. Te elementy zadecydowały o naszym zwycięstwie. Dzisiejszy sukces nas podbudował i z nadzieją walczymy dalej o jak najlepsze miejsce w eliminacjach mistrzostw Europy.

– A co pan na to, co powiedział trener Litwy, iż mieliby 20 pkt więcej gdyby grał Karnisovas?

– Jeśli ktoś by rzucił więcej to inny mniej. Chciałbym podziękować zawodnikom i kibicom za stworzenie wspaniałej atmosfery.

– Kogo pan by wyróżnił?

– Cały zespół.

– Czy zwycięstwo to nie wiąże się z tym, że liga polska jest mocniejsza.

– Oczywiście, że wiąże się . Jeżeli jest silna liga to tym lepsza reprezentacja. Były momenty, że graliśmy po amerykańsku.

(let)



Tomasz Jankowski w kolejnej swej efektownej akcji pod tablicą wicemistrzów Europy, drużyny Litwy

EXPRESS LOTEK

14, 15, 17, 29, 38

DUŻY LOTEK

2, 6, 9, 18, 21, 41

bm