Wł. L. Górnickiego w B-stoku

informator handlowy

W najbliższy czwartek specjalna wkładka handlowa, a w niej: O tym, gdzie i za ile można kupić przed świętami * Wszystko o kredytach konsumpcyjnych * Prezentacja III Przedświątecznych Targów Przygranicza w Suwałkach.

GAZETA
współczesna

Nr indeksu 350133

DZIENNIK REGIONALNY • Białystok, Giżycko, Łomża, Suwałki • Nr 233 (13636) • Poniedziałek, 2.12.96 r.

ISSN - 0137-9488 Nakład 26600 egz. Cena 50 gr (5.000 zł)

zimowa szansa

* ZIMOWE WYGRANE.
* MIKOŁAJKOWE ATRAKCJE.
* FIAT 126 CIĄGLE CZEKA.

KOLUMNA KONKURSOWA NA OSTATNIEJ STRONIE.

Suwalska Specjalna Strefa Ekonomiczna ruszyła z pompą

Pionierzy w Polsce B

Polską B nazwał Suwalszczyznę prof. Tadeusz Mrzygłód, szef Rady Nadzorczej SSSE, w swojej mowie z okazji wręczania pierwszej dwunastce inwestorów pozwoleń na działalność gospodarczą w Suwalskiej Specjalnej Strefie Ekonomicznej.

Od przydawania tego rodzaju etykietek wyraźnie odciął się Tadeusz Soroka, wiceminister przemysłu i handlu, natomiast Katarzyna Duczkowska-Małysz nie ukrywała, że za przedsięwzięciem, zwanym skrótowo SSSE, stoją koneksje rodzinne. Uroczystości nie zaszczycił swoją obecnością zaproszony Aleksander Kwaśniewski. Prezydent RP nie zapomniał jednak o przysłaniu listu, który publicznie odczytano.

W minioną sobotę, w zabytkowych Wigrach, uroczyście zainaugurowano działalność Suwalskiej Specjalnej Strefy Ekonomicznej. Z zaproszonych na uroczystość pierwszych nazwisk RP, przybyli jedynie: Tadeusz Soroka, wiceminister przemysłu i handlu (prywatnie rodzony brat Andrzeja Soroki, zarządzającego suwalską częścią Strefy) oraz Katarzyna Duczkowska-Małysz, wiceminister rolnictwa, a prywatnie żona prof. Jerzego Małysza, prezesa Zarządu Spółki Akcyjnej SSSE.

– Z zadowoleniem przyjąłem wiadomość o otwarciu Strefy w Suwalskiem. Jestem przekonany, że ta inicjatywa przyczyni się do napływu kapitału i rozwoju przedsiębiorczości w regionie, który zwykle postrzegany był jako kraina jezior i biegun zimna – odczytał wysłannik Kancelarii Prezydenta list od głowy państwa.

Ciąg dalszy na str. 3.

Zamówienia publiczne w gminach będą szwankować, dopóki samorządy będą wypraszać pieniądze na inwestycje

Dużo biurokracji

Kończy się pierwszy rok obowiązywania przy realizacji inwestycji w gminach ustawy o zamówieniach publicznych. W Łomżyńskiem do końca listopada gminy przeprowadziły, według jej zasad, 440 przetargów na wykonanie inwestycji, z tego 170 o wartości powyżej 20 tys. ECU, wymagających zastosowania pełnej procedury. Zdaniem samorządowców, stosowanie przepisów ustawy jest obciążone nadmierną biurokracją i sprzyja „zmowom wykonawców".

Z doświadczeń tego roku wynika, że największą grupę zadań realizowanych przez samorządy stanowią inwestycje o wartości 1–1,5 mld st. zł, czyli między 20 a 50 tys. ECU. Uciążliwa procedura przeprowadzania przetargów obowiązuje od progu 20 tys. ECU (700 mln st. zł). Okazało się, że małe firmy lokalne, z których usług dotychczas korzystały gminy, nie stają do takich przetargów, gdyż nie mogą poradzić sobie ze sporządzeniem oferty według tzw. specyfikacji istotnych warunków zamówienia. Sporządzenie takiej oferty wymaga zaangażowania profesjonalnego prawnika. Zdaniem właścicieli tych firm, którzy dotychczas jednoosobowo załatwiali całą „papierkową robotę", jest z tym za dużo zachodu. Rynek wykonawców z tego powodu został zubożony. Na tym zresztą nie kończą się kłopoty, ponieważ firmy duże, dysponujące fachowymi siłami do obsługi przetargów, nie wykazują zainteresowania takimi zamówieniami, które są dla nich za małe. W efekcie samorządy mają bardzo ograniczony wybór wykonawców, którzy wykorzystując tę sytuację, windują ceny powyżej kosztorysów inwestorskich.

Zdaniem samorządów, próg wartości inwestycji, zamawianych z zastosowaniem pełnej procedury, powinien zostać podniesiony z 20 do 50 tys. ECU. Ponadto powinna zostać anulowana większość przepisów, dotyczących tzw. uwiarygodnienia oferty.

Poglądy te częściowo podziela Mirosław Skalski, pełnomocnik wojewody łomżyńskiego do spraw zamówień publicznych. Jego zdaniem, konieczność angażowania się w „papierkową robotę" odstrasza od przetargów firmy małe, a niewielka wartość gminnych inwestycji nie zachęca firm dużych. Z tego powodu powinien zostać podniesiony ów próg 20 tys. ECU. Luka na rynku wykonawców, w jego opinii, nie jest jednak tak duża, by wystąpiło zjawisko „zmowy wykonawców".

– O monopolizacji można mówić tylko w specyficznych sytuacjach, np. w warunkach Łomżyńskiego w przypadku przedsiębiorstw drogowo-mostowych, będących jednocześnie monopolistami w produkcji asfaltu – twierdzi Skalski. **– W innych dziedzinach zwycięża zasada konkurencji, gdyż rynek wykonawców nie jest ograniczony terytorialnie.**

Ciąg dalszy na str. 2.

Początek nowego roku kościelnego

1 grudnia br. był pierwszą niedzielą Adwentu w Kościele katolickim i prawosławnym. Adwent to okres przygotowujący do świąt Bożego Narodzenia i początek nowego roku liturgicznego. Według Kalendarza Rzymskiego z 1969 r., Adwent rozpoczyna się w niedzielę najbliższą uroczystości św. Andrzeja Apostoła i trwa 23-28 dni, obejmując cztery niedziele. Pierwsza niedziela Adwentu może wypadać od 28 listopada do 3 grudnia. Okres Adwentu kończy się Wigilią Bożego Narodzenia.

Czytaj na str. 2.

Krótki żywot miał pierwszy bałwanek, jakiego ulepiły w tym roku dzieci z osiedla przy ul. Antoniukowskiej. Śniegu było niewiele, to i bałwanek nie wyszedł zbyt duży. A ponieważ ciągle mamy jesień, po ulepionym w piątek bałwanku w niedzielę nie było już śladu. Dzieci jednak mają nadzieję, że tej zimy uda im się ulepić jeszcze niejednego bałwana – i na pewno większego. (jaw)

Fot. I. Wysocki

Hurtownia owoców cytrusowych i warzyw, z dojrzewalnią bananów zaprasza do współpracy.

Preferowane duże zamówienia w paletach.

Białystok, ul. Handlowa 1, tel. 42-27-87 wew.14

JEDYNIE BIALMOT MYŚLI O PREZENTACH

❄ kuchenki mikrofalowe dla co trzeciego klienta
❄ niespodzianki dla dziesięciu pierwszych klientów
FINAŁ PROMOCJI
29 XII godz. 11.00
Salon DAEWOO, Elewatorska 31
tel 514 135

DAEWOO ! ! 17894

DAEWOO
ESPERO POLONEZY
NEXIA ATU CARO
TICO LUBLIN, ŻUK
Fachowa i miła obsługa atrakcyjny pakiet AC
TECAR 17889
BIAŁYSTOK ul. I Armii WP 2 A
tel. 090-265-669, tel./fax 53-90-72

KLEJE FARBY KASETONY MOZAIKA
TERAKOTA 16,80 brutto
GATA
Tel./fax: 511-707,
ul. Hetmańska 10,
ul. Zwycięstwa 26B,
Białystok,
Kętrzyn, ul. Dworcowa 8,
tel. (0-886) 22-72.
17885

KUPON PROMOCYJNY
NEXIA InPol
ESPERO
POLONEZ Caro, ATU
085 538-100
085 538-200
085 538-538
upoważnia do skorzystania z oferty specjalnej do 24 XII 1996 r. 17856

gazety tylko u nas
Kolportaż prasy
15-370 Białystok
ul.Gen.J.Bema 102
tel.: (085) 428-244
tel./fax: (085) 425-026
PRASA
GOŃIEC PODLASKI

ŻYCZYŁ „SZCZĘŚĆ BOŻE"

Premier Włodzimierz Cimoszewicz spotkał się wczoraj na uroczystościach barbórkowych w Bytomiu z kadrą górniczą. Podkreślił, że „nie ma wątpliwości, iż jeszcze przez dziesiątki lat górnictwo będzie bardzo ważne dla polskiej gospodarki. Premier życzył górnikom „Szczęść Boże" i dziękował im za ciężką pracę.

CIMOSZEWICZ O PROTESTACH

Wszystkie protesty – lekarzy, policjantów i stoczniowców – mają podtekst polityczny i związane są ze zbliżającymi się wyborami parlamentarnymi – powiedział w piątek premier Włodzimierz Cimoszewicz podczas konferencji prasowej w Wałbrzychu.

Natomiast wczoraj premier powiedział w Zabrzu, że Stocznia Gdańska jest „zakładem, w którym działalność polityczna związków zawodowych sprawiła, że »przejadł« on udzielaną mu pomoc".

W KRYTYCZNYM STANIE

Matka Teresa znajdowała się w niedzielę w krytycznym stanie i zadawnione choroby płuc i nerek zmusiły lekarzy do wstrzymania leczenia nieregularnego rytmu pracy serca – poinformowano w Kalkucie.

NIE Z ŁUKASZENKĄ

Polska ma ważne interesy na Białorusi i będzie utrzymywać kontakty z tym krajem, choć nie będzie to kontakt na szczeblu prezydenckim ani parlamentarnym – zapowiedział Rosati. **(PAP)**

EKSPRESEM

● W niedzielę, 20 minut po północy, kierujący polonezem 23-letni mieszkaniec Grajewa, w miejscowości Mazurki (gmina Janówka, woj. suwalskie) potrącił 18-letnią dziewczynę, stojącą na poboczu jezdni. Poszkodowana doznała ogólnych obrażeń i została przewieziona do szpitala. Sprawca wypadku nie zatrzymał się i kilkanaście minut później na ul. Rajgrodzkiej w Augustowie zderzył się z fiatem 126p. We krwi kierowcy poloneza stwierdzono 1,64 promila alkoholu.

● W piątek, ok. godz. 22.15, w Bielsku Podlaskim na ul. Białostockiej kierujący oplem calibra wpadł w poślizg i uderzył w drzewo. Kierowca i pasażer doznali ciężkich obrażeń ciała. **(h)**

Papież prosi...

O modlitwę i miłosierdzie

1 grudnia, w pierwszą niedzielę Adwentu, papież Jan Paweł II wezwał wiernych do „ponownego odkrycia wartości modlitwy" oraz do „miłosierdzia wobec braci znajdujących się w potrzebie".

Ojciec Święty zawarł swoje wezwanie w rozważaniu przed modlitwą Anioł Pański, którą zmówił z okna Pałacu Apostolskiego w Watykanie. Papież bardzo serdecznie pozdrowił rodaków w Ojczyźnie słuchających go za pośrednictwem radia i telewizji.

Jan Paweł II przypomniał, że pierwsza niedziela tegorocznego Adwentu jest zarazem początkiem okresu trzyletnich przygotowań do Wielkiego Jubileuszu Roku 2000. Podkreślił, iż dla wszystkich Kościołów lokalnych będzie to okres „głębokiego zaangażowania duchowego i apostolskiego".

Powiedział, że w czasie oczekiwania na Boże Narodzenie i w perspektywie Jubileuszu wierni powinni odkryć na nowo wartość modlitwy i połączyć ją z miłosierdziem wobec braci znajdujących się w potrzebie.

ADWENT – TAKŻE U PRAWOSŁAWNYCH

Podobnie jak katolicy, wyznawcy prawosławia, których największe w kraju skupiska znajdują się na Białostocczyźnie, także rozpoczęli Adwent. Niedziela, 1 bm. była pierwszą w tegorocznym Adwencie, czyli 40-dniowym poście poprzedzającym święta Bożego Narodzenia.

Zgodnie z kalendarzem juliańskim, prawosławna wigilia przypada 6 stycznia. Adwent prawosławny jest dłuższy od katolickiego, zaczyna się wcześniej i później kończy. Od minionej środy nabożeństwa mają już adwentową liturgię z postnymi śpiewami. „40-dniowy post w przygotowaniach do świąt jest w tradycji chrześcijańskiej najstarszą formą wyrażania uczuć wiernych i ich modlitwą. Odmawianie sobie w wybrane dni tego, co najbardziej lubimy, jest naszym osobistym wkładem w przygotowania do godnego spotkania z Chrystusem" – powiedział ks. Grzegorz Misijuk z prawosławnej diecezji białostocko-gdańskiej. Ścisłe przestrzeganie postu w całym Adwencie jest indywidualną sprawą wiernych. Bezwzględny post obowiązuje – podobnie jak u katolików – w wigilię świąt Bożego Narodzenia. **(PAP)**

ADWENT

Adwent w historii miał różne znaczenia. W Rzymie do połowy V wieku nie był znany. Dopiero od tego czasu 2 tygodnie przed Bożym Narodzeniem i przypadające wówczas postne dni ustanowiono okresem przygotowawczym. Od czasów papieża Grzegorza Wielkiego, Adwent obejmuje 4 niedziele przed Bożym Narodzeniem i jest liturgicznym przygotowaniem na przyjście Chrystusa, bez praktyk pokutnych.

Adwent we współczesnej liturgii ma nie tylko przygotować wiernych do uroczystości świąt Bożego Narodzenia, ale powinien mieć wymiar eschatologiczny i skłaniać wiernych do wybiegania myślą w przyszłość, kiedy Syn Boży przyjdzie po raz drugi – na sądzie ostatecznym.

W Polsce zwyczaje adwentowe ukształtowały się pod wpływem praktyk zakonnych benedyktynów i cystersów. Tradycją wyłącznie polską jest msza święta, zwana roratami. Według przekazów historycznych, po raz pierwszy odprawiono ją za panowania Bolesława Wstydliwego.

Z okresem adwentowym związany jest też zwyczaj przygotowywania wianka adwentowego, o którym w ostatnim okresie zapomniano, a od paru lat czynione są starania, by ten obyczaj przywrócić polskiej tradycji.

Zwyczaj przygotowywania wianka adwentowego pochodzi z początku XX wieku. W Kościele katolickim miał on przypominać o nadchodzących świętach Bożego Narodzenia. Do dzisiaj obyczaj ten przetrwał w niektórych krajach. Igliwie symbolizuje świąteczną choinkę. Cztery świeczki oznaczają cztery tygodnie Adwentu. W domach przez kolejne niedziele zapala się najpierw jedną, potem dwie, trzy, a wreszcie wszystkie cztery świeczki. Rodzina, która zasiada przy ozdobionym wiankiem stole, rozmyśla o narodzinach Jezusa i zbliżającym się Nowym Roku. (PAP)

Tadeusz Soroka, wiceminister przemysłu i handlu. W głębi (od lewej) – profesorowie T. Mrzygłód i J. Małysz.

Dużo biurokracji

Cd. ze str. 1.

Zdaniem pełnomocnika, największym zagrożeniem dla „ucywilizowania" wydatków inwestycyjnych gmin jest brak stabilnych zasad finansowania. Przepisy ustawy z drobiazgowymi, długotrwałymi procedurami, są obliczone na w pełni unormowaną, stabilną sytuację zamawiających. Nie byłoby krytyki nadmiernej biurokracji, uważa Skalski, gdyby zarządy gmin z góry wiedziały, jakimi środkami dysponują na inwestycje nie tylko w danym roku, ale i w całej kadencji. W praktyce jest tak, że wójt czy burmistrz, chcąc poprawić poziom życia mieszkańców, przez cały rok stara się w Warszawie o dotację na zaplanowane przedsięwzięcie, którą mu przyznają np. w listopadzie z zastrzeżeniem, że musi wydać pieniądze do końca roku. Ta sytuacja powoduje, że skraca się termin ogłoszenia przetargu i przymyka oko na różne odstępstwa od ustawowych wymogów.

Niestety, w tej dziedzinie tendencje ostatnich lat są przeciwne do pożądanych. Gminy wydają coraz mniej pieniędzy na inwestycje z malejących w strukturze budżetów dochodów własnych , a coraz bardziej rozwija się centralistyczny system dotacji, subwencji i preferencyjnych pożyczek, o które trzeba zabiegać w Warszawie.

(MK)

Fot. K. Grzegorzewski

W procesie byłego kierownictwa Banku Wschodniego w Białymstoku zapadły wyroki w zawieszeniu

Kredyty na życzenie

Głośna przed kilku laty sprawa udzielania przez kierownictwo Banku Wschodniego kredytów i gwarancji kredytowych w zamian za łapówki doczekała się epilogu. W miniony czwartek Sąd Wojewódzki w Białymstoku uznał za winne zarzucanych im czynów pięć osób zamieszanych w tę sprawę – byłego prezesa tego banku, panią wiceprezes, główną księgową oraz dwie osoby dające łapówki w zamian za kredyt.

Sąd skazał Antoniego U., byłego prezesa Banku Wschodniego, na 2 lata pozbawienia wolności i 20 tys. zł grzywny. Jednocześnie zawiesił wykonanie kary pozbawienia wolności na okres próby, wynoszący 5 lat. Sąd zakazał też skazanemu zajmowania stanowisk związanych z możliwością dysponowania mieniem społecznym na okres 5 lat.

Były prezes został uznany za winnego spowodowania strat banku w kwocie nie mniejszej niż 1,45 mln zł (14,5 mld st.), poprzez wielokrotne udzielanie kredytów obrotowych bez uprzedniego sprawdzania zdolności kredytowych pożyczkobiorców. Obciąża go również przyjęcie łapówki w postaci „malucha", w zamian za udzielenie kredytu dwóm współoskarżonym.

Sąd uznał też, że prawdziwe są zarzuty co do nierozliczenia się oskarżonego z zaliczki pobranej z przedsiębiorstwa Medrex w Łapach, gdzie Antoni U. pełnił funkcję przewodniczącego Rady Nadzorczej. Poza tym sąd uznał Antoniego U. za winnego podrobienia umowy dotyczącej uczestnictwa firmy Medrex w działalności spółki Grodzieńska Uniwersalna Giełda Grodno-Zachód oraz rzekomego przekazania Medreksowi dwóch miejsc maklerskich na tej giełdzie za 10 tys. dolarów. Potem skazany posłużył się tą umową podczas sprawdzania firmy przez Urząd Kontroli Skarbowej. W ten sposób wprowadził w błąd pracowników UKS-u. Sąd uznał też, że były prezes banku poświadczył nieprawdę w 20 delegacjach służbowych, przywłaszczając pieniądze jako zwrot kosztów podróży, których nie odbył.

Na kary roku pozbawienia wolności w zawieszeniu na 2 lata i po 3 tys. zł grzywny zostały skazane dwie panie – Jolanta Sz., była wiceprezes BW oraz Janina K., główna księgowa tego banku. Sąd uznał, że obie są winne wielokrotnego udzielania kredytów bez sprawdzania zdolności kredytobiorców i tym samym działały na szkodę banku.

We czwartek skazani zostali też Wiesław K. i Krzysztof H. – obaj na rok pozbawienia wolności w zawieszeniu na 3 lata i 2,5 tys. zł grzywny. Sąd uznał ich za winnych tego, że we wrześniu 1991 r. nakłonili ówczesnego prezesa BW do przyjęcia łapówki w postaci „malucha" w zamian za udzielenie kredytu obrotowego w kwocie 1,4 mld st. zł i gwarancji bankowych na kwotę 0,5 mld zł.

Wyrok jest nieprawomocny.

(RAF)

Prokurator wojewódzki w Białymstoku i jego zastępca zostali odwołani z zajmowanych stanowisk

Zmiany na szczycie

Od dzisiaj obowiązki szefa Prokuratury Wojewódzkiej w Białymstoku pełni prokurator Andrzej Śliwski, ostatnio pracownik wydziału do zwalczania przestępczości zorganizowanej Prokuratury Wojewódzkiej. W piątek powierzył mu je w gmachu Prokuratury Apelacyjnej prokurator krajowy Henryk Pracki.

W sobotę udało się nam skontaktować z prokuratorem Andrzejem Śliwskim. Był wstrzemięźliwy w wypowiedziach. Przyznał jedynie, że wcześniej prowadzono z nim luźne rozmowy, ale piątkowa decyzja jest dla niego pewnym zaskoczeniem. Dzisiaj rozpoczyna urzędowanie w budynku przy ul. Suraskiej.

Prokurator Andrzej Śliwski w latach 1990-1992 był zastępcą prokuratora rejonowego w Białymstoku. Potem został szefem „rejonówki". Wiosną 1994 roku sam ustąpił z tego stanowiska. Najpierw pracował w wydziale dochodzeń, potem został przeniesiony do organizowanego właśnie w Prokuraturze Wojewódzkiej wydziału ds. przestępczości zorganizowanej.

W miniony piątek odwołani zostali ze swoich stanowisk: dotychczasowy szef Prokuratury Wojewódzkiej – Andrzej Kowalski oraz jego zastępca – prokurator Sławomir Luks. Od pewnego czasu obaj panowie byli ze sobą skłóceni. Konflikt pomiędzy nimi doprowadził najpierw do wniosku o odwołanie zastępcy, a potem do wniosku o odwołanie szefa. Przyczyny nieporozumień okryte są tajemnicą. Wiedzą o nich – oczywiście – sami zainteresowani oraz ich przełożeni, ale na razie milczą.

(RAF)

Wyrazy szczerego współczucia

Pani Barbarze Prokop

z powodu śmierci

MĘŻA

składają: pracownicy Wydziału Akwizycji i pośrednicy I Inspektoratu PZU SA w Białymstoku

Wyrazy głębokiego współczucia

Kazimierzowi Łysikowi

pracownikowi ZPN nr 7 w Sokółce

z powodu zgonu

OJCA

składają: Dyrekcja i współpracownicy z Oddziału „CPN" SA w Białymstoku

Wyrazy głębokiego współczucia

Kol. Julianowi Żynda

z powodu zgonu

TEŚCIA

składają: Dyrekcja i pracownicy WZMiUW w Suwałkach

Wyrazy głębokiego żalu i współczucia

Kol. Lubie Maksymiuk

z powodu zgonu

MĘŻA

składają: Zarząd, Rada i współpracownicy Podlaskich Zakładów Spożywczych w Białymstoku

tb

Nowe przepisy w budownictwie

Cięższe ulgi

Od początku nowego roku wydatki mieszkaniowe mają być odpisywane nie od dochodu, jak obecnie, lecz bezpośrednio od podatku – tak zadecydowało w minionym tygodniu Ministerstwo Finansów. Przyszłoroczna ustawa podatkowa będzie pod tym względem bardzo niekorzystna dla inwestorów.

Na zmianie przepisów stracą wszyscy podatnicy, najbardziej zaś ci, którzy zarabiają dużo i mają możliwość częstego kupowania lub budowania domów.

Dziś, w zależności od tego, jaką płacimy stawkę podatku, możemy liczyć na zwrot 21, 33 lub 45 proc. pieniędzy wydanych np. na budowę mieszkania. Według nowych przepisów, odliczyć będzie można (bez względu na wysokość dochodu) jedynie 19 proc. zainwestowanej sumy.

Następnym niekorzystnym i spornym argumentem jest fakt, iż nowe przepisy będą obowiązywały wszystkich od 1 stycznia 1997 roku. Obejmą one nawet tych, którzy rozpoczęli inwestycję w tym roku i jeszcze teraz wyłożyli pierwsze pieniądze. Osoby te domagają się traktowania ich na starych zasadach. Kto rozpoczął budowę odliczając od dochodu, tak powinien ją zakończyć, a nie zmieniać reguły w trakcie gry.

Wszystko wskazuje na to, że ostatnie słowo w tym sporze będzie miał NSA albo Trybunał Konstytucyjny.

Lokatorzy, którzy zdecydowali się wykupić swoje spółdzielcze mieszkanie na własność, powinni to zrobić dopiero w przyszłym roku. Od 1 stycznia wykup stanie się dla nich mniejszym ciężarem. Będą oni mogli bowiem liczyć na zwrot 19 proc. poniesionych na ten cel wydatków.

Ulga ta nie może przekroczyć równowartości 20 proc. 70-metrowego mieszkania w danym województwie, liczonej według kosztów budowy z III kwartału poprzedzającego rok podatkowy.

Jest to pewne novum, bowiem dotychczas w ustawie podatkowej prawo do ulgi lokatorskiej mieli tylko ci, którzy wpłacali do spółdzielni wkład budowlany lub mieszkaniowy i w zamian dostawali przydział na mieszkanie. Ulgą zaś nie byli nagradzani ci, którzy płacili spółdzielni za przekształcenie statusu mieszkania lokatorskiego na własnościowe.

W Polsce jest jeszcze nadal 1,5 mln mieszkań lokatorskich. Największa w Białymstoku spółdzielnia Słoneczny Stok ma ich ponad 3,6 tys., co oznacza, że co trzecie mieszkanie jest lokatorskie. Ich wykup kosztuje kilkanaście tysięcy złotych. Np. mieszkanie o powierzchni 50 mkw., które ma prawie 15 lat kosztuje 14.700 zł. SM stosuje 60-proc. ulgę w celu zachęcenia do wykupu mieszkań (cena powyższa spada więc do 5,9 tys. zł). Jeśli mieszkania przekształconego na własnościowe nie sprzedamy przez 15 lat – ulga jest bezzwrotna, jeśli jednak pozbędziemy się go wcześniej – musimy owe 60 proc. zwrócić spółdzielni. W tym roku w Słonecznym Stoku status lokatorski zmieniło 79 mieszkań. Wiele osób decyduje się na wykup lokalu, bo mieszkanie własnościowe można sprzedać albo np. podarować dzieciom.

BK

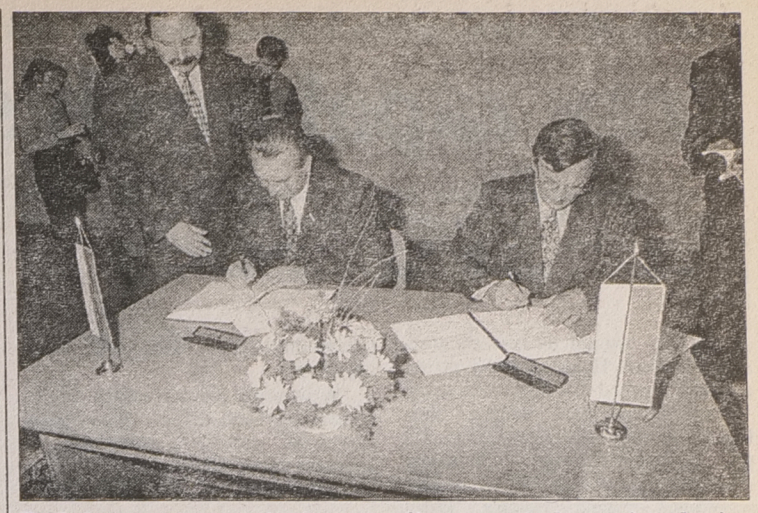

Podpisano porozumienie o współpracy międzyregionalnej

Białystok bliżej Smoleńska

Współpracę gospodarczą oraz kulturalno-oświatową przewiduje porozumienie o współpracy międzyregionalnej, które w piątek podpisali wojewoda białostocki Andrzej Gajewski i szef administracji obwodu smoleńskiego Anatolij Głuszenkow.

Według szefa smoleńskiej administracji A. Głuszenkowa, polsko-rosyjskie kontakty miały różne momenty, ale jeśli obie strony chcą wejść na rynki międzynarodowe, to powinny odnosić się do siebie z szacunkiem.

W myśl porozumienia, władze województwa białostockiego i obwodu smoleńskiego mają działać na rzecz rozwoju współpracy gospodarczej, udzielać pomocy w nawiązywaniu współpracy między przedsiębiorstwami państwowymi i prywatnymi oraz organizacjami gospodarczymi. Obie strony mają też wymieniać doświadczenia w zakresie wspierania małej i średniej przedsiębiorczości, rolnictwa, przemysłu rolno-spożywczego, komunikacji i transportu. Współpraca ma także obejmować kulturę, oświatę, ochronę zdrowia, sport, turystykę, ochronę środowiska oraz wymianę młodzieży. Porozumienie zawarto na 5 lat z możliwością automatycznego przedłużenia.

Dodajmy, że w ciągu najbliższych dwóch miesięcy w Smoleńsku powstanie polskie przedstawicielstwo handlowe, które zajmie się sprzedażą naszych towarów na rynku rosyjskim. Chęć współpracy z przedstawicielstwem wyraziło już 11 białostockich firm.

(RR)

Fot. I. Wysocki

Pionierzy w Polsce B

Cd. ze str. 1.

Oprócz wątków rodzinnych, w wypowiedzi pani minister Małyszowej pojawiły się także konkrety.

– Suwalska Strefa została wkomponowana w ogólnopolski program regionalny – podkreśliła. **– Urząd Rady Ministrów utworzył aż sześć grup roboczych, które przygotowują programy dla województw objętych bezrobociem. Z całą odpowiedzialnością stwierdzam, że Strefa, ze względu na swój rodzinny charakter, nie wzięła ani grosza z budżetu państwa.**

Od etykietki Polski B, tak chętnie przylepianej do Suwalskiego, absolutnie zdystansował się w swojej wypowiedzi Tadeusz Soroka.

– Dwunastu inwestorów, którym dzisiaj wręczamy pozwolenia na działalność gospodarczą, wydatnie świadczy o randze Strefy – powiedział.

Pierwsza dwunastka, która w sobotę odebrała pozwolenia to firmy: „Sido & Partner", „MS – Produkt", Ryszard Chudzik, „Segin", „SeCesPol – Wschód", Przedsiębiorstwo „Kopeć", „Elanda" oraz „Geen Co" (rozpoczną działalność w Suwałkach). Natomiast w Ełku zainstalują się: „Prodeko", „Cezar" oraz jubilerska firma SKJ „Jevellery". W Gołdapi na razie oficjalnie zarejestrowana jest spółka „TM – Recycyling", zajmująca się przetwórstwem metali oraz produkcją plastikowych części instalacji sanitarnych.

Aktualnie prowadzone są negocjacje z wieloma innymi podmiotami gospodarczymi z Polski, które zadeklarowały chęć przystąpienia do Strefy.

(gram)

Animatorzy „Bojkotu pornografii" rozpoczynają nową akcję

Kasety pod ladę

Od dziś animatorzy „Bojkotu pornografii" rozpoczynają akcję przeciwko sprzedaży i rozpowszechnianiu filmów pornograficznych. Będą oni żądać od właścicieli hurtowni i wypożyczalni kaset wideo usunięcia filmów porno z półek i witryn.

Jak powiedział „Współczesnej" rzecznik prasowy akcji „Bojkot pornografii" Dariusz Wasilewski, pierwszym działaniem będzie informowanie sprzedawców i hurtowników o popełnieniu przez nich przestępstwa. Od poniedziałku sprzedawcy i właściciele wypożyczalni będą więc otrzymywać pisemne informacje o tym, iż rozpowszechniając treści porno, łamią prawo.

Po upływie dwóch tygodni animatorzy ruchu sprawdzą, czy upomnienia poskutkowały. Jeśli na ogólnodostępnych półkach nadal będą stały filmy porno, możliwe, że złożone zostaną zawiadomienia do prokuratury. W takim przypadku będzie można sprawdzić legalność źródeł pochodzenia takich kaset.

Od poniedziałku animatorzy „Bojkotu pornografii" zaczną też w całej Polsce zbierać podpisy pod apelem popierającym interpelację poselską, z jaką ma wystąpić Stanisław Kowolik (BBWR), przewodniczący parlamentarnego zespołu ds. rodziny. Ma on się zwrócić do ministra sprawiedliwości i prokuratora generalnego Leszka Kubickiego, by ten zauważył zjawisko „masowego upowszechniania porno nawet wśród dzieci i młodzieży" i spowodował większe zainteresowanie prokuratur tym problemem.

(RR)

Dwóch chętnych na radiową częstotliwość

Fale po „Bit"

We wtorek w siedzibie Krajowej Rady Radiofonii i Telewizji w Warszawie odbędą się przesłuchania wnioskodawców, którzy ubiegają się o częstotliwość po nie istniejącym już białostockim Radiu „Bit".

Jak poinformował „Współczesną" członek KRRiTV Jan Szafraniec, o częstotliwość w zakresie 87,5–108 MHz, o mocy 100 W, rywalizować będą właściciel białostockiej firmy „Jard" Jarosław Dziemian i mieszkaniec Łomży Andrzej Marczyk. Dziemian chciałby uruchomić radio typowo lokalne, apolityczne, w którym przede wszystkim mówiono by o problemach zwykłych ludzi. Marczyk jest już natomiast współwłaścicielem rozgłośni dla kobiet – Radia „BAB", które ma obiecaną przez KRRiTV koncesję na nadawanie programu w Łomży.

(RR)

III PRZEDŚWIĄTECZNE TARGI PRZYGRANICZA

SUWAŁKI 6-8 GRUDNIA 1996 r.

upominki
kosmetyki, biżuteria
artykuły spożywcze
odzież, obuwie

FIRMY Z CAŁEJ POLSKI

Targi mają charakter kiermaszu
- zapraszamy do zwiedzania i życzymy udanych zakupów

SUWALSKA HALA OSiR, ul. Wojska Polskiego 2

17700

INVEST BANK S.A.

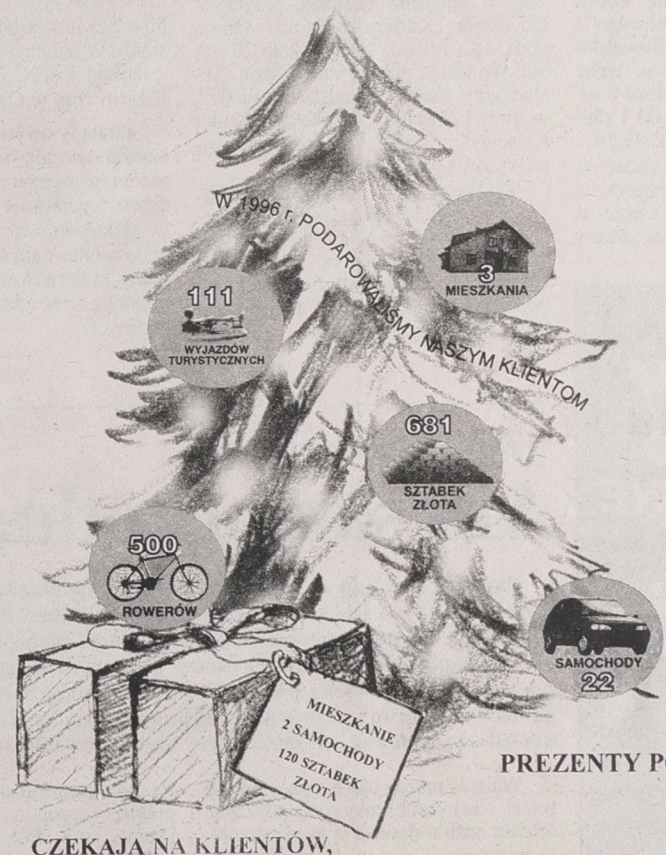

PREZENTY POD CHOINKĄ

CZEKAJĄ NA KLIENTÓW,

KTÓRZY DO KOŃCA GRUDNIA
ZAŁOŻĄ LUB PRZEDŁUŻĄ WYSOKO OPROCENTOWANE LOKATY PREMIOWANE
KARTĄ INVEST- CLUBU
M.IN. LOKATY DEWIZOWO-ZŁOTOWE

INVEST BANK S.A. OFERUJE TAKŻE
ATRAKCYJNE LOKATY ZŁOTOWE TERMINOWE I PROGRESYWNE

Białystok, ul. Elektryczna 1, tel. 323-344; Ełk, ul. Moniuszki 3, tel. 103-293

bm

Artur Smółko szefem białostocko-łomżyńskiej Unii Pracy

Przy zapalonych świecach

Poseł Artur Smółko został nowym przewodniczącym białostocko-łomżyńskiej Unii Pracy. W sobotnim głosowaniu na IV zjeździe delegatów okręgu białostocko-łomżyńskiego UP otrzymał on 32 głosy, przeciw jego kandydaturze głosowały 3 osoby, a 2 delegatów wstrzymało się od głosu.

Smółko zastąpił na tym stanowisku Mirosława Hanusza, który po rezygnacji – przed kilkoma miesiącami – poprzedniego szefa lokalnych struktur UP Jerzego Jamiołkowskiego, był p.o. przewodniczącego białostocko-łomżyńskiego okręgu UP. W trakcie sobotniego zjazdu Hanusz, który wcześniej przez dwie kadencje był szefem białostocko-łomżyńskiej UP, przekonywał, że przyszły przewodniczący musi być publicznie znany i musi mieć doświadczenie polityczne. Idealnym kandydatem na to stanowisko byłby, w opinii Hanusza, wicemarszałek Sejmu Aleksander Małachowski, ale z racji rozlicznych obowiązków jego kandydatura nie mogła być brana pod uwagę. W tej sytuacji Hanusz zaproponował na to stanowisko posła UP Artura Smółkę. W tajnym głosowaniu Smółko, który był jedynym kandydatem na stanowisko przewodniczącego, otrzymał 32 głosy za, 3 delegatów było przeciw, a 2 wstrzymało się od głosu.

– Chciałbym wierzyć, że w Białymstoku, tak jak w całej Polsce, będziemy w stanie pokazać, że jesteśmy tacy, jacy jesteśmy, czyli umiarkowani, konsekwentni i kompetentni – powiedział Smółko, który uważa, że miejsce UP jest na środku sceny politycznej, między SLD a AW „S". Smółko podkreślał, że kierowanie partią będzie dla niego dużym wyzwaniem. Tym bardziej, że nigdy nie był przewodniczącym żadnej organizacji czy partii.

W wystąpieniu na zjeździe Smółko zaznaczył też, że Unia Pracy będzie powtarzać wszystkim politykom, że etyka tak samo odnosi się do aktywności politycznej, jak do każdej innej działalności ludzkiej. Smółko nawoływał także polityków innych partii, by nie postępowali w myśl zasady, że „żadna prasa nie hańbi". Podkreślił, że Unia Pracy nie jest „upaprana w nieczyste interesy, przywileje i krętactwa".

W trakcie zjazdu, który przez pewien czas – z powodu wyłączenia prądu w budynku – odbywał się przy zapalonych świecach, delegaci wybrali też 30-osobową Radę Okręgową. Unia Pracy w woj. białostockim i łomżyńskim liczy 227 członków. **(RR)**

Od przyszłego roku nastąpi regionalne zróżnicowanie cen energii elektrycznej

Dzielenie prądu

Wraz z wprowadzeniem na początku przyszłego roku regionalnego zróżnicowania cen energii elektrycznej dla gospodarstw domowych, nastąpi także podział energii elektrycznej na rynki: systemowy i lokalny oraz utworzenie giełdy energii elektrycznej. Działania te mają zlikwidować monopol Polskich Sieci Elektroenergetycznych SA, które są pośrednikiem w przesyłaniu energii między elektrowniami a zakładami energetycznymi.

Rynek systemowy będzie dotyczył sieci 220 i 400 kV. Na tym rynku elektrownie będą mogły sprzedawać energię PSE SA, bezpośrednio zakładom energetycznym, bądź odbiorcom finalnym, czyli np. dużym zakładom przemysłowym. Sprzedaż będzie odbywać się przez kontrakty, zawierane na podstawie ofert produkcyjno-cenowych, przedstawianych przez wytwórców. Będą także realizowane kontrakty, zawarte w tym roku. Rynek systemowy umożliwi niektórym zakładom energetycznym zakup energii bez udziału pośrednika, jakim są PSE SA. Rynki lokalne obejmą sieci do 110 kV, a ceny na nich obowiązujące będą cenami urzędowymi. Ich utworzenie ma m.in. na celu umożliwienie wykorzystania jako źródła energii elektrociepłowni, a także wykorzystanie źródeł przyjaznych środowisku, jak np. elektrownie wodne czy wiatrowe.

Utworzenie giełdy energii elektrycznej (tzw. pool) ma spowodować racjonalizację jej produkcji. Wytwórcy będą zmuszeni do zmniejszenia kosztów i konkurencji między sobą. Duzi odbiorcy będą bowiem kupować energię najtańszą.

Zakład Energetyczny Białystok będzie kupował energię na rynku systemowym. Zamierza też kupować ją od białostockiej elektrociepłowni, ale nie wystarczy to na pokrycie zapotrzebowania nawet odbiorców w Białymstoku. W planach są ponadto rozmowy z najbliżej położoną od Białegostoku Elektrownią w Ostrołęce.

Poglądy na temat zliberalizowania handlu energią są podzielone. Zdaniem tzw. opozycji energetycznej, możliwość zakupu energii bezpośrednio w elektrowniach może spowodować wykupienie najtańszej przez duże zakłady przemysłowe, a to z kolei podniosłoby cenę dla odbiorców indywidualnych.

(semi)

Tadeusz Syryjczyk w Białymstoku

Prezydent jest fajny

Poseł Unii Wolności Tadeusz Syryjczyk, który w niedzielę przebywał w Białymstoku, nie wie, w jaki sposób można byłoby zrealizować pomysł niektórych polityków, którzy proponują – w przypadku wygrania najbliższych wyborów parlamentarnych przez prawicę – usunięcie z prezydenckiego fotela Aleksandra Kwaśniewskiego.

Syryjczyk wyznał, że nie jest zadowolony z tego, że to właśnie Kwaśniewski został prezydentem, ale uważa, że nie ma powodów do jego usunięcia z urzędu. Tym bardziej że w Polsce powinny być utrwalane procedury konstytucyjne. Nie wie też, w jakiej formie można byłoby zrealizować wspomniany pomysł. Poseł UW uważa, że mogłoby to nastąpić tylko w przypadku radykalnej zmiany uprawnień głowy państwa.

Syryjczyk odniósł się też do umowy o ruchu bezwizowym między Polską a Rosją. Według niego i jego partii, nie można podpisywać takiej umowy, zanim nie będzie wiadomo, jak taka regulacja ma się do naszego wejścia do NATO i UE. W dodatku nie ma też umowy z Rosją o readmisji, czyli wydalaniu w naszego kraju osób niepożądanych.

– Nie jesteśmy przeciwnikami zacieśniania kontaktów, szczególnie gospodarczych, ze Wschodem. Ale nie powinniśmy robić niczego, co mogłoby opóźnić nasze wejście do struktur europejskich – powiedział poseł UW.

Według Syryjczyka przyczyną kłopotów, w których znalazła się obecnie Stocznia Gdańska, jest nadmierny wpływ związków zawodowych na jej zarządzanie oraz to, że rząd SLD-PSL nie potrafił przełamać tej sytuacji, poprzez wprowadzenie zarządu, który byłby niezależny od związkowców.

– Ale największym problemem jest to, że rząd nie ma pozytywnej wizji rozwiązania problemu stoczni i nie chce dokonać podobnych działań jak np. w przypadku „Ursusa". Uważam, że za mniejsze pieniądze też można byłoby zrobić restrukturyzację Stoczni Gdańskiej – stwierdził Syryjczyk.

(RR)

Fot. I. Wysocki

W telewizji

Więcej Kurierów

Od wtorku Warszawski Ośrodek Telewizyjny zwiększa liczbę emisji „Telewizyjnego Kuriera Kresowego" i „Telewizyjnego Kuriera Suwalsko-Mazurskiego". Będą się one teraz ukazywały pięć razy w tygodniu – we wtorki, środy, czwartki, piątki i niedziele o nowej porze – o godz. 18.10.

Audycje, które można oglądać w programie II, zostały przeniesione z godz. 17.30, bowiem w tym czasie w programie I nadawany jest serial „Moda na sukces". Część widzów rezygnowała więc z oglądania lokalnego programu. Od wtorku „Kuriery" będą nadawane o godz. 18.10 i będą trwały około 20 minut. We wtorki pokazywany będzie „Telewizyjny Kurier Suwalsko-Mazurski", w środy i czwartki „Telewizyjny Kurier Kresowy", a w piątki i niedziele połączone wydania obu „Kurierów".

Dodajmy, że 5 grudnia, o godz. 17.35 w programie II nadany zostanie reportaż dziennikarzy WOT Piotra Garbarczyka i Roberta Samota pt. „Fuksy, czyli żywe lalki", dotyczący białostockiego Wydziału Lalkarskiego Państwowej Wyższej Szkoły Teatralnej.

(RR)

Trzeba wiedzieć komu dawać

Ani samochodu, ani pieniędzy

Państwo Ł. z Łap za swoją sportową wersję mazdy zapłacili okup w wysokości 10 tys. USD. Mimo to nie odzyskali auta. Po kilku dniach od zapłacenia okupu ponownie zażądano od nich pieniędzy. – Tym razem już nie zapłaciliśmy – mówią ofiary gangu „Grubego". Jak już informowaliśmy, białostocka policja prowadzi postępowanie w sprawie zorganizowanej grupy przestępczej zajmującej się kradzieżą drogich, nieubezpieczonych aut i wymuszaniem haraczy za ich zwrot.

Wartość mazdy MX6 wynosi ok. 55 tys. zł. Nie była ubezpieczona, gdyż właściciele rzadko stawiali ją na nie strzeżonym terenie. Garażowała na ogrodzonym podwórku, którego strzegły groźne psy. 1 września wieczorem pani A.Ł. zostawiła zamknięty samochód na podwórku i weszła do mieszkania. Dopiero przyjechała, więc brama nie była jeszcze zamknięta, a psy znajdowały się na uwięzi. Gdy kładła kluczyki na stole usłyszała, że jej auto odjeżdża.

– Musieli mnie śledzić – twierdzi kobieta.

Zgłosili kradzież samochodu do policji. Przez jakiś czas był spokój. Potem przyszedł do nich znajomy łapianin i zaproponował pomoc w odzyskaniu auta. Przekazali mu 10 tys. USD, których podobno żądali złodzieje. Mężczyzna miał wręczyć haracz pod hotelem Cristal w Białymstoku. Samochód się nie pojawił, natomiast następnego dnia po wręczeniu pieniędzy do państwa Ł. zadzwonił jeden z gangu. Twierdził, że auto jest, tylko trzeba zapłacić okup.

Wygląda na to, że właściciele mazdy zapłacili nie tej osobie, co trzeba. Wskazuje na to również stawka – znacznie wyższa niż w innych przypadkach. Zazwyczaj za auta o takiej wartości gangsterzy żądali ok. 10–15 tys. Być może pośrednik doliczył do okupu wysoką prowizję dla siebie.

Gang „Grubego" działał najpierw na terenie woj. ostrołęckiego i łomżyńskiego. Później wkroczył na teren białostockiego. Tu opanował Łapy i stopniowo posuwał się dalej. Ostatnio mackami zaczął sięgać Siemiatycz i Białegostoku. Świat przestępczy nie znosi próżni. Szajka wchodziła na tereny oczyszczone przez białostocką policję. Od przełomu 1994 i 1995 roku funkcjonariusze zlikwidowali kilka grup zajmujących się wymuszaniem haraczu za samochody. Dwadzieścia kilka osób trafiło do aresztu.

Jak twierdzą nasi informatorzy, niektórzy członkowie gangu „Grubego" byli już sądzeni za kradzież aut. Wyszli na wolność i dalej zajmują się tym procederem.

Do sprawy powrócimy.

(jg)

Świąteczne paczki

Dzieciom z Wołkowyska

Już po raz drugi Towarzystwo Przyjaciół Grodna i Wilna, Oddział w Ełku, organizuje akcję pod nazwą „Paczka polskiemu dziecku na kresach". Celem obecnej inicjatywy jest ufundowanie paczek świątecznych dzieciom polskim, uczęszczającym do szkoły w Wołkowysku. Trudne warunki materialne rodzin polskich na Białorusi nie pozwalają, aby rodzice przygotowali swym dzieciom prezenty.

Szczególną okazją do niesienia pomocy są święta Bożego Narodzenia. Ta specyficzna atmosfera polskich świąt wywołuje chęć dzielenia się i niesienia pomocy wszystkim potrzebującym.

Towarzystwo Przyjaciół Grodna i Wilna zwraca się do Czytelników „Gazety Współczesnej" z prośbą o pomoc w akcji. Dary, w postaci książek, zabawek i słodyczy, można składać w Miejskim Domu Kultury w Ełku. Wpłaty pieniężne mogą być dokonywane w kasach Towarzystwa i na konto: Bank Gospodarki Żywnościowej OW z s. w Ełku nr konta 879127-9117-2706-11.

(ko)

ZUS prostuje

Zakład Ubezpieczeń Społecznych Oddział w Białymstoku uprzejmie informuje, iż z dniem **1 stycznia 1997 r.** ulega zmianie dotychczasowy numer konta bankowego O/ZUS:

NOWY NUMER: NBP O/O Białystok 10101049-26-189-71.

Przepraszamy za zaistniałą pomyłkę.

Gospodarka w lasach niepaństwowych

Problem w strukturze

Z udziałem licznej grupy leśników, naukowców i przedstawicieli ministerstwa leśnictwa w Ciechanowcu odbyła się konferencja na temat uwarunkowań gospodarki leśnej w lasach niepaństwowych.

Jeden z efektów konferencji można uznać za zaskakujący. Wbrew bowiem powszechnej opinii, okazuje się, że w lasach prywatnych wcale nie dochodzi do rabunkowej wycinki drzew. Z szacunków wynika, że w całym kraju bez uszczerbku dla drzewostanu wyciąć można w ciągu roku 2,5 mln metrów sześciennych drzew. Wycina się 1,5 mln metrów sześciennych.

– **Problem tkwi w tzw. strukturze wycinek** – powiedział „Gazecie" Andrzej Szujecki, wiceminister leśnictwa. – **Bywa, że chłopi wycinają całe partie lasów.**

Odpowiedni przepis nakłada wprawdzie na właścicieli wyrąbywanych lasów obowiązek ich odnowienia – tj. zasadzenia sadzonek w ciągu dwóch lat od wycinki – jest to jednak w praktyce przepis martwy. Żmudna, administracyjna droga nakłonienia chłopów do wykonania leśnego obowiązku nie pozwala na efektywne prowadzenie gospodarki leśnej w lasach prywatnych.

Inne kłopoty sprawia kolejny przepis. Tym razem podatkowy. Rzecz w tym, że od lasów mających mniej niż 40 lat nie płaci się podatków. Zanim zatem drzewa przekroczą „czterdziestkę", są wycinane. Niektórzy uczestnicy konferencji postulowali, żeby obniżyć wiek nie opodatkowanych lasów. Zdaniem ministra Szujeckiego, jest to mało realne. Największe obciążenia poniosłaby wtedy administracja lasów państwowych. Zrządza ona wszak największymi areałami leśnymi.

Zasygnalizowaliśmy ledwie kilka z głównych tematów ciechanowskiej konferencji. Z ich rozwiązaniem administracja leśna boryka się od lat. Chociaż są już w kraju pozytywne przykłady. Przedstawił je specjalnie przybyły na konferencję leśnik ze Wspólnoty Leśnej w Witowie. Tam blisko dwa tysiące rolników założyło na ponad 3 tys. hektarów gospodarstwo leśne.

Na swój koszt zatrudniają leśników i gajowych do opieki nad lasami. Każdy z rolników jest właścicielem określonej partii lasów. Żaden jednak właściciel – bez zgody wspólnoty – nie może wyciąć jednego nawet drzewka. Co więcej, jeżeli już nawet zgodę uzyska, za wycięte drzewa musi zapłacić.

Takie rozwiązanie niesie wiele korzyści. Wspólnota ma pieniądze na odtwarzanie lasów, właściciele drewno, które – po przerobieniu np. na tarcicę – mogą sprzedać, lasy witowskie zaś (leżące w bezpośrednim sąsiedztwie Tatrzańskiego Parku Narodowego) ciągle są... lasami.

Wydaje się być mało prawdopodobne, żeby witowski przykład przyjął się na naszym terenie. Rzecz w tym, że spośród zaproszonych kilkudziesięciu prywatnych właścicieli lasów w naszym regionie, na konferencję przybyło ledwie... dwóch. Tymczasem u nas właśnie (woj. białostockie, łomżyńskie, suwalskie) w porównaniu do reszty kraju znajduje się stosunkowo najwięcej właścicieli lasów prywatnych.

(g)

Już działa mechaniczno-biologiczna oczyszczalnia

Czystsza Krynka

W ubiegły piątek w Krynkach przekazano do eksploatacji mechaniczno-biologiczną oczyszczalnię ścieków. Ma ona istotne znaczenie dla stanu czystości granicznej rzeki Krynki, a uporządkowanie gospodarki ściekowej miejscowości powinno wkrótce przynieść pozytywny efekt ekologiczny.

Przepustowość oczyszczalni wynosi tysiąc metrów sześciennych na dobę. Realizacja inwestycji trwała 1,5 roku. Jej wartość kosztorysowa wyniosła blisko 3,9 mln zł, z czego wybudowanie samej oczyszczalni pochłonęło 2,3 mln zł. Reszta to koszty kanalizacji. Pomocy finansowej władzom gminy udzieliły: Narodowy Fundusz Ochrony Środowiska i Gospodarki Wodnej (1,2 mln zł w postaci dotacji i 680 tys. zł w formie kredytu), Wojewódzki Fundusz Ochrony Środowiska i Gospodarki Wodnej (92 tys. zł jako dotacja i 450 tys. zł jako kredyt) i Agencja Restrukturyzacji Rolnictwa, która przekazała dotację w wysokości 443 tys. zł. Wykonawcą inwestycji był Hydrosystem Warszawa.

(semi)

Dyżur posła

Poseł Janusz Henryk Szymański (Unia Pracy) zaprasza na dyżur, który będzie pełnił dzisiaj w godz. 12.30-15.00 w suwalskim biurze, ul. Kościuszki 120, pok. 04. Z parlamentarzystą można się również kontaktować telefonicznie pod numerem 66-50-20.

(gram)

W Rejonie Olecko

Ekologiczne gminy

Pod koniec listopada uruchomiono kolejną oczyszczalnię ścieków, tym razem chemiczno-biologiczną typu szwedzkiego, w Wieliczkach. Jej wydajność wynosi 700 metrów sześciennych na dobę i znacznie przewyższa obecne potrzeby, ale za kilka lat, kiedy cała gmina zostanie skanalizowana, będzie jak znalazł.

Prace przy budowie oczyszczalni trwały trzy lata. W pierwszym roku przygotowano staw bioregulacji, w drugim następne urządzenia, a także wysypisko śmieci obsługujące całą gminę. W 1995 r. został zbudowany rów odprowadzający czystą wodę, a w bieżącym wykonano kolejne złoża filtracyjne i prace wykończeniowe. Budowa oczyszczalni finansowana była przez Urząd Gminy, Ochronę Środowiska i Urząd Wojewódzki. Część prac wykonano we własnym zakresie. Sporo własnej pracy i środków mieszkańcy włożyli w uruchomienie wodociągu (również w bieżącym roku) we wsiach Krupin, Urbanki i Raczki Małe.

(AA)

Obraduje Sejmik

Dziś, o godz. 10, w sali konferencyjnej Urzędu Wojewódzkiego w Białymstoku rozpocznie się XIII sesja Sejmiku Samorządowego Województwa Białostockiego.

Podczas obrad delegaci zaopiniują przesłany przez Urząd Rady Ministrów program decentralizacji państwa i rozwoju samorządu terytorialnego pt. „Państwo sprawne, przyjazne, bezpieczne". Zaopiniują też projekty budżetów wojewody białostockiego i Sejmiku na 1997 r. oraz zajmą się sprawą wniosku o odwołanie przewodniczącego Samorządowego Kolegium Odwoławczego Dariusza Kijowskiego.

(RR)

Szkoła Podstawowa w Bielsku Podlaskim otrzymała imię i sztandar

„Piątka" z patronem

W ubiegły czwartek Szkole Podstawowej nr 5 w Bielsku Podlaskim uroczyście nadano imię Szarych Szeregów i wręczono sztandar ufundowany przez społeczny komitet i sponsorów. Sztandar oraz pamiątkową tablicę poświęcili Ordynariusz Diecezji Drohiczyńskiej – bp Antoni Dydycz i dziekan miejscowego dekanatu prawosławnego – ks. Jerzy Tokarewski. Tablica niebawem zostanie umieszczona na frontonie budynku szkolnego.

W uroczystości uczestniczyli m.in.: przewodniczący Zarządu Regionu NSZZ „Solidarność" – Józef Mozolewski, kurator Oświaty – Tadeusz Kaluta, burmistrz Bielska Podlaskiego – Andrzej Stepaniuk, kapłani katoliccy i prawosławni, uczniowie, nauczyciele, rodzice, członkowie Światowego Związku Żołnierzy AK, którzy w r. 1995 wystąpili z inicjatywą nadania szkole imienia Szarych Szeregów, poczty sztandarowe organizacji kombatanckich i bielskich szkół. Listy z serdecznymi życzeniami nadesłali: Ryszard Kaczorowski – komendant Szarych Szeregów w woj. białostockim, ostatni Prezydent RP na uchodźstwie i Danuta Bytnar Dziekańska – siostra Janka Bytnara, słynnego harcerza z Szarych Szeregów.

Na ręce uczniów VI klasy – Marcina Sadowskiego, Justyny Nesteruk i Izy Wasilewskiej sztandar przekazał przedstawiciel rodziców i fundatorów, Tadeusz Leszczyński.

– **Postacie „Alka", „Zośki", „Rudego" będą dla naszych uczniów wzorem postępowania. Niech trwa pamięć o harcerzach z Szarych Szeregów** – powiedziała dyrektor szkoły, Krystyna Zajko.

W montażu literacko-muzycznym uczniowie przedstawili historię Szarych Szeregów. Wykonawców nagrodzono zasłużonymi oklaskami.

Uczestnicy uroczystości zwiedzili wystawę dorobku i osiągnięć szkoły.

(h)

Fot. A. Zgiet

W Łomży odbędzie się kolejny zbiorowy proces

Straszyli, kradli, podpalali

Łomżyńscy prokuratorzy specjalizują się ostatnio w zbiorowych oskarżeniach. W sądzie toczy się sprawa przeciwko dziesięciu uczestnikom bójki pod dyskoteką, w wyniku której zginął człowiek. W ub. tygodniu Prokuratura Rejonowa skierowała do sądu akt oskarżenia przeciwko siedmiu osobom. Jest on finałem śledztwa, prowadzonego od marca br. w związku z zatrzymaniem w wyniku policyjnej zasadzki sprawcy usiłowania rozboju.

W marcu policja otrzymała sygnał od właściciela piekarni z Łomży, że grożono mu zabiciem dzieci i spaleniem zakładu, jeśli nie zapłaci grożącym okupu 600 mln st. zł. Policja zorganizowała zasadzkę, w której ujęty został, podczas odbierania rzekomego okupu na Grobli Jednaczewskiej, 21-letni Tomasz G. Śledztwo ujawniło wkrótce krąg 7 osób w wieku 21–31 lat, podejrzanych o współdziałanie w tym i innych przestępstwach popełnionych na terenie Łomży, Ostrołęki i województwa siedleckiego. Główni podejrzani – Jarosław Z. i Adam B. z woj. ostrołęckiego, zostali osadzeni w areszcie.

Oprócz usiłowania rozboju na właścicielu piekarni z Łomży, prokurator zarzuca doborowej siódemce podobny czyn wobec innej mieszkanki Łomży oraz włamanie do jej mieszkania. Ponadto oskarża niektórych o kradzież z włamaniem w Ostrołęce oraz usiłowanie rozboju na właścicielu dyskoteki koło Sokołowa Podlaskiego. W tym ostatnim przypadku, ponieważ właściciel dyskoteki nie poddał się groźbie, trójka oskarżonych włamała się do lokalu i zabrała stamtąd cenny sprzęt, a następnie oblała wnętrze benzyną i podpaliła. W wyniku wybuchu oparów benzyny zniszczeniu uległa ściana frontowa budynku.

Wśród oskarżonych znajduje się Arnold R. z Łomży, występujący aktualnie jako oskarżony w toczącym się przed Sądem Wojewódzkim procesie sprawców pobicia i zabójstwa Sylwestra Milewskiego. Inną postacią, łączącą oba procesy, jest Sławomir W. W sprawie „siódemki" prokurator zarzuca mu m.in. udział w zastraszaniu właściciela dyskoteki pod Sokołowem Podlaskim. W procesie sprawców śmierci Sylwestra Sławomir W. ma być świadkiem niewinności głównego oskarżonego Grzegorza Ch.

(MK)

REKLAMA REKLAMA REKLAMA REKLAMA REKLAMA REKLAMA REKLAMA REKLAMA REKLAMA REKLAMA REKLAMA REKLAMA REKLAMA REKLAMA REKLAMA REKLAMA

Białystok, ul. Siedleckiego 15
ELBÓ tel. (085) 538-633
pn.-pt. godz. 8⁰⁰-16⁰⁰
sob. 8⁰⁰-13⁰⁰
WYPOSAŻENIE SKLEPÓW
Regały typu Market, lady, stojaki, kratki, meble z rur chromowanych, manekiny
17694a

Wschodnie Towarzystwo Leasingowe Sp. z o.o.
Białystok, ul. Fabryczna 1
tel. 538-152, tel./fax 539-006
SZYBKO, SPRAWNIE, SOLIDNIE

DRUKARNIA & STUDIO GRAFICZNE
CEZAR
QUALITY ASSURED FIRM ISO 9001 SGS
Białystok · ul. Nowowarszawska 32
tel. 410-242, 437-040, fax 437-019

3 maja 1997 r. w Parku Zwierzynieckim ponownie stanie pomnik Oficerów i Żołnierzy 42 Pułku Piechoty

Pamięć o historii

W sobotę, w białostockim Parku Zwierzynieckim, wmurowany został akt erekcyjny i poświęcono miejsce pod odbudowywany pomnik Oficerów i Żołnierzy 42 Pułku Piechoty im. gen. Jana Henryka Dąbrowskiego.

42 Pułk Piechoty walczył o wolną i niepodległą Polskę. W Białymstoku stacjonował od 27 kwietnia 1922 r. Od początku był związany z miastem i jego mieszkańcami. Nic więc dziwnego, że ze składek białostoczan ufundowano pomnik, poświęcony pamięci poległych w wojnie polsko-bolszewickiej żołnierzy 42 PP. Jego odsłonięcie nastąpiło w 1930 r. Ówczesny pomnik został wykonany przez braci Jakuba i Kazimierza Juszczyków i składał się z dwóch części – cokołu oraz rzeźby bogini i żołnierza, o wysokości około 3,5 metra. W 1940 r. sowieckie władze zniszczyły monument, a jego fragmenty zostały zakopane. Pomimo prowadzonych w 1990 r. poszukiwań nie udało się ich odnaleźć.

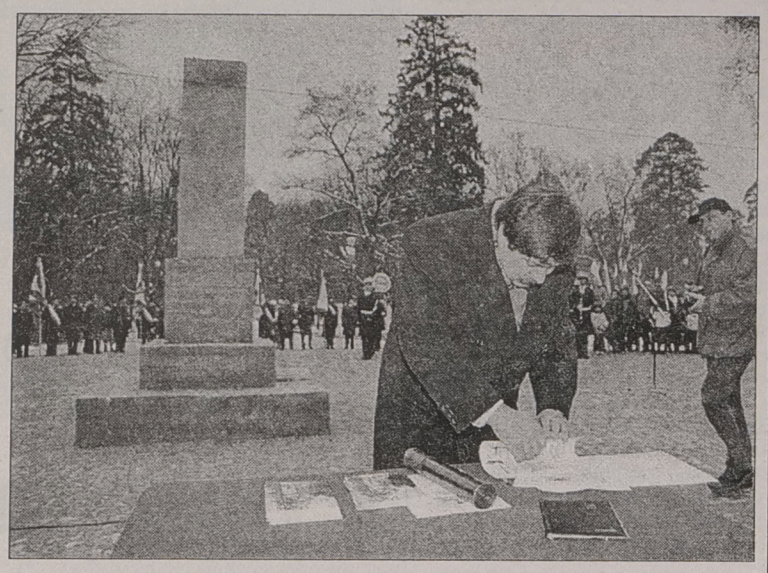

Prezydent Białegostoku Krzysztof Jurgiel podpisuje akt erekcyjny pod pomnik Oficerów i Żołnierzy 42 PP

W ubiegłym roku, z inicjatywy Koła Byłych Żołnierzy i ich Rodzin 42 Pułku Piechoty, białostocka Rada Miejska postanowiła odbudować pomnik w jego przedwojennym kształcie. Powstał Komitet Odbudowy Pomnika, na którego czele stanął prezydent miasta, Krzysztof Jurgiel. Przetarg na odbudowę wygrali rzeźbiarze Krzysztof Jakubowski i Krzysztof Gąsowski. Pomnik ma stanąć w głównej alei Parku Zwierzynieckiego, a więc tam, gdzie stał przed wojną.

W sobotę odbyło się uroczyste wmurowanie aktu erekcyjnego pod pomnik. Poprzedziła je msza w Katedrze NMP, którą celebrował metropolita białostocki abp Stanisław Szymecki. Po jej zakończeniu na miejscu uroczystości, w których wzięli udział m.in. prezydent Krzysztof Jurgiel, przewodniczący Rady Miejskiej Jan Chojnowski, przewodniczący Zarządu Regionu NSZZ „Solidarność" Józef Mozolewski i wicewojewoda białostocki Grzegorz Rykowski, odbyło się uroczyste odczytanie aktu erekcyjnego i jego wmurowanie oraz poświęcenie miejsca pod pomnik, który ma ponownie stanąć 3 maja 1997 r.

Jak powiedział w trakcie uroczystości prezydent Krzysztof Jurgiel, władze miasta „nie zapominają o przeszłości i o tych, którzy z imieniem Ojczyzny, zapisanym w sercu, walczyli i umierali za całość i niepodległość Polski".

– Władze Białegostoku wytrwale odnawiają tradycje patriotyczne, przywracają to, co było zniszczone obcą ręką i rodzimych kolaborantów. Bo pamięć o historii, o bohaterskich czynach synów i córek Ojczyzny, jest znakiem naszej tożsamości i siły Narodu – powiedział prezydent Jurgiel.

(RR)
Fot. A. Zgiet

Władze Białegostoku pomogą lokalnym biznesmenom w budowie supermarketu

Centrum na pięciu hektarach

Władze miasta postanowiły wesprzeć inicjatywę lokalnych przedsiębiorców, którzy w Białymstoku chcą zbudować centrum handlowe. W piątek podpisano w tej sprawie list intencyjny. Zarząd Miasta zobowiązuje się w nim do uzbrojenia i przygotowania projektu architektonicznego obiektu, który ma powstać przy skrzyżowaniu Szosy Północno-Obwodowej z Szosą Ełcką.

Z inicjatywą budowy centrum wystąpiła grupa przedsiębiorców zrzeszonych w Izbie Przemysłowo-Handlowej, Podlaskim Klubie Biznesu, Kongregacji Kupieckiej oraz Związku Ochrony Kupców i Pracodawców. Jak wyjaśniał w trakcie piątkowej konferencji prasowej na ten temat prezydent miasta, Krzysztof Jurgiel, władze Białegostoku postanowiły pomóc lokalnym przedsiębiorcom w konsolidacji kapitału, dzięki czemu będą oni mogli rywalizować z inwestorami zachodnimi, którzy szykują się do wejścia na teren miasta.

– Nie chcemy jednak dawać tej ziemi w prezencie. Nie myślimy też o sprzedaży, gdyż nie byłoby na to stać miejscowych biznesmenów. Najprawdopodobniej grunt będzie przekazany jako udział gminy w przedsięwzięciu, z możliwością jego przyszłego wykupienia przez przedsiębiorców – powiedział prezydent Jurgiel.

W liście intencyjnym Zarząd Miasta zadeklarował, że na własny koszt opracuje wstępną koncepcję architektoniczną i uzbroi teren. Grupa inicjatywna zajmie się natomiast koordynacją działań, zmierzających do realizacji przedsięwzięcia i ustaleniem zasad administrowania przyszłym centrum. Obiekt ma powstać na powierzchni 5 ha wokół skrzyżowania Szosy Ełckiej i Szosy Północno-Obwodowej. Będzie podobny do zachodnich centrów handlowych. Środkiem biegłby 10-12-metrowy pasaż, po obydwu stronach umieszczone byłyby sklepy, zakłady usługowe, bary, restauracje. Budowa centrum ma się zacząć wczesną jesienią przyszłego roku i potrwa ok. 18 miesięcy.

Jak powiedział prezes Izby Przemysłowo-Handlowej, Marek Świsłocki, do białostockich biznesmenów rozesłano ankiety, z których wynika, że są oni zainteresowani około 20 tys. mkw. powierzchni.

– Część z nich jest gotowa od razu zapłacić za koszty budowy lokalu. Inni chcą to zrobić w ratach. Nie mamy nic przeciwko temu, żeby w centrum znalazło się też miejsce dla firm zachodnich, jeśli będą one gotowe sfinansować budowę – stwierdził Świsłocki.

(RR)

PKO BP instaluje w Białymstoku pierwsze bankomaty

Gotówka na kartę

Posiadacze kont osobistych (ROR) w PKO BP jeszcze w tym roku będą mogli pobierać w Białymstoku gotówkę w bankomatach. Nowe urządzenia są instalowane w I i II Oddziale Banku.

Jak powiedziała Bożena Komba z wydziału obsługi ludności Oddziału Regionalnego PKO BP w Białymstoku, zainstalowanie bankomatów pozwoli na usprawnienie pracy Banku. Każdy posiadacz konta osobistego może otrzymać do pięciu kart PKO Expres (minimalny wiek osoby wykorzystującej kartę wynosi 13 lat). Bank nie pobiera opłat za wydanie karty. O plastikowy kartonik może wystąpić każdy posiadacz konta osobistego w PKO BP. Wystarczy wypełnić wniosek. Będą one wydawane również wszystkim chętnym od razu przy otwieraniu ROR. W bankomatach będzie można pobierać gotówkę w minimalnej wysokości 20 zł (odpowiednio też jej wielokrotność). Bank wyznacza limit tygodniowy dla klientów w kwocie 900 zł.

W przyszłym roku w regionie zostaną zainstalowane kolejne 3 lub 4 bankomaty.

(doż)

O Jerzym Korolkiewiczu w klubie „Pod Krechą"

Wieczór wspomnień

Jak już informowaliśmy w ub. tygodniu, dzisiaj o godz. 17 w klubie „Pod Krechą" w białostockim WOAK-u rozpocznie się wspomnieniowe spotkanie, poświęcone osobie zmarłego rok temu Jerzego Korolkiewicza.

Żona, Stanisława Korolkiewicz oraz przyjaciele, chcą w ten oryginalny sposób uczcić rocznicę śmierci Jerzego. Oprócz wspomnień, snutych przez przyjaciół i znajomych, w wieczór ten rozbrzmiewać będą wiersze Jerzego Korolkiewicza, recytowane przez Mieczysława Mikucewicza. Będzie też można obejrzeć kilkadziesiąt obrazów, jakie pozostały po Jerzym – który był znany nie tylko jako działacz opozycji antykomunistycznej, ale też jako poeta i malarz.

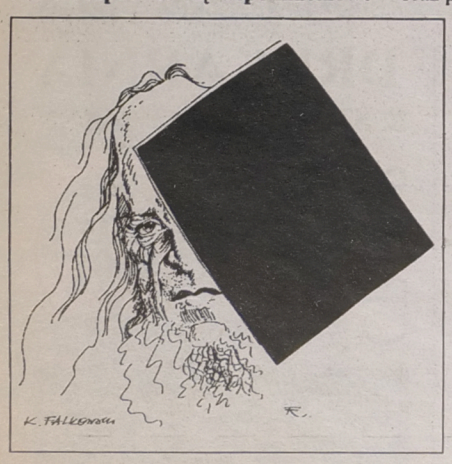

Wieczór uświetni koncert w wykonaniu Chóru Pieśni Dawnej.

(jaw)

Jerzy Korolkiewicz sportretowany przez jednego z przyjaciół – Kazimierza Falkowskiego

Koronacja u Zygmunta

Raz na trzy lata w VI LO odbywają się wybory króla i królowej. Funkcja to zaszczytna, choć tylko i wyłącznie reprezentacyjna, bo – jak to w obecnych monarchiach bywa – faktyczną władzę w królestwie sprawuje rząd i parlament, czyli dyrekcja i uczniowski samorząd.

Piątkowe wybory były finałem dwutygodniowej kampanii wyborczej, podczas której kandydaci na Zygmunta Augusta, Barbarę Radziwiłłównę i nadwornego błazna zabiegali o względy komisji wyborczej. Dzielnie wspierały ich stronnictwa, które odgrywając sztuki i kuplety miały zachęcić członków komisji do głosowania na kandydata, którego reprezentowały.

Wyborom towarzyszyła atmosfera czasów króla Zygmunta. Sejm, ubrany w stroje z epoki, zachowywał się równie dostojnie, co zabawnie.

Zwieńczeniem piątkowej imprezy była koronacja. Przez następne trzy lata władzę u „Zygmunta" sprawować będą Monika Sierakowska z If i Paweł Gołembiewski z Ie, a błaznował im będzie Mariusz Piotrowski. Po koronacji nowym władzom odczytano ich obowiązki, do których należeć będzie m.in. reprezentowanie szkoły i co najmniej raz w tygodniu spełnianie małżeńskiego obowiązku.

(rs)
Fot. I. Wysocki

Na Wyżynach

Będzie rada

Wczoraj odbyły się wybory do Rady Osiedla nr 45 Wyżyny. Do godz. 14.30 uczestniczyło w nich ponad 10 proc. uprawnionych do głosowania, co oznacza, że wybory będą ważne i na Wyżynach powołany zostanie osiedlowy samorząd.

Wybory do rady odbywały się według ordynacji wyborczej przyjętej przez Radę Miejską na początku 1995 r. Aby osiedlowe wybory były ważne, musiało wziąć w nich udział co najmniej 5 proc. osób uprawnionych do głosowania. Wczoraj, do godz. 14.30, w lokalu Osiedlowej Komisji Wyborczej głosowało 30 osób spośród 301 uprawnionych. Oznacza to, że wybory będą ważne i powołana zostanie Rada Osiedla nr 45. O 15 miejsc w Radzie Osiedla ubiegało się 18 kandydatów.

(RR)

PIH porównał ceny

Minimalnie w górę

Co miesiąc Państwowa Inspekcja Handlowa porównuje ceny 18 podstawowych artykułów spożywczych. Z zebranych danych wynika, że w listopadzie w białostockich sklepach wzrosły ceny tylko czterech z nich, a i to nieznacznie.

Nie zmieniły się ceny najczęściej kupowanych asortymentów wędlin i mięsa, czyli łopatki wieprzowej, parówek, kiełbasy zwyczajnej i mięsa mielonego. Z nabiału zdrożało mleko tłuste – średnio o 2 gr na litrze. W porównaniu z październikiem klienci płacili w listopadzie 4 gr więcej za kilogram cukru. O grosz zdrożał kilogram mąki wrocławskiej.

MN

ECHA PUBLIKACJI

W relacjach prasowych z przebiegu sesji Rady Miejskiej w Białymstoku w dniu 25 listopada 1996 r. pojawiły się nieścisłości i niedopowiedzenia. Idzie mi przede wszystkim o głosowanie w sprawie podwyżek diet radnych. Pragnę więc sprecyzować i wyjaśnić dokładnie, jak wyglądało głosowanie.

Stanisław Marczuk z Klubu Radnych „Jedność" wystąpił z wnioskiem, aby nie podwyższać diet. Za przyjęciem tego wniosku opowiedziało się pięciu radnych z Klubu „Jedność": Zbigniew Brożek, Jan Chojnowski, Stanisław Marczuk, Aleksander Orłowski i Ryszard Warzecha. Ponieważ jedenaście osób było przeciwnych, a 24 wstrzymały się od głosu, wniosek St. Marczuka upadł.

Ponieważ w niektórych gazetach pojawiły się błędy dotyczące wysokości potrąceń z diet za nieobecność radnych podczas obrad sesji i komisji, informuję: za każdą nieobecność radnego na sesji potrącać się będzie 0,3 miesięcznej diety, natomiast za absencję na komisji – 0,2 miesięcznej diety.

Przy okazji, sięgając do nieodległej przeszłości, przypomnę, że w 1990 roku Rada Miejska o podwyżce diet podobnie zadecydowała niewielką ilością – 12 głosów. Tak więc prawidła demokratycznego głosowania niejednokrotnie przesądzają o ważkich decyzjach małą ilością głosów.

STANISŁAW POGORZELSKI

tb

Dziś kończymy zbiórkę dla Polaków w Kazachstanie

Jeszcze możesz pomóc

Przez dwa dni w całym kraju Polska Akcja Humanitarna i dziennikarze zbierali pieniądze na świąteczną pielgrzymkę do ojczyzny Polaków mieszkających w Kazachstanie. W naszym regionie do akcji włączyła się „Gazeta Współczesna" i Radio Białystok. Pomagali nam „Market ABC" i NSZZ „Solidarność".

Pieniądze, uzyskane podczas zbiórki, przeznaczone będą na podróż stuosobowej grupy Polaków mieszkających w Kazachstanie. Będzie to ich pierwsza pielgrzymka do ojczyzny. Spędzą święta Bożego Narodzenia w polskich rodzinach i odwiedzą Częstochowę, Warszawę oraz Kraków.

Niestety, koszt organizowanej przez Janinę Ochojską i PAH pielgrzymki znacznie przekracza możliwości finansowe Fundacji. Dlatego Ochojska zwróciła się z prośbą do zaprzyjaźnionych redakcji, by pomogły w zbiórce pieniędzy. Do pokrycia wszystkich wydatków, związanych z wynajęciem samolotu, brakuje jeszcze ok. 20 tys. zł.

Przez dwa dni za pośrednictwem Radia Białystok Janina Ochojska prosiła mieszkańców naszego regionu o dołożenie swojej złotówki na ten cel.

Ustawiliśmy trzy skarbonki – w „Markecie ABC", redakcji gazety i holu radia. Dziś podliczymy zebrane pieniądze i przekażemy na konto Fundacji. Wśród swoich członków pieniądze zbiera też „Solidarność".

W sobotę i niedzielę w rozgłośni Radia Białystok przy telefonie dyżurowali dziennikarze zbierający pieniądze. Dzwoniący do Radia białostoczanie oferowali gotówkę na ten cel. Niektórzy chcieli też przyjąć w swoich domach Polaków z Kazachstanu.

Wszystkim, którzy jeszcze chcieliby wspomóc tę akcję, podajemy numer konta Polskiej Akcji Humanitarnej:

PBK XIII/O Warszawa 370103-8442-132-3 z dopiskiem „Kazachstan".

(rs)

Fot. I. Wysocki

Wielu białostoczan przybyło na wystawę do hali Włókniarza

Bezpieczne miasto

W piątek i sobotę w hali Włókniarza czynna była wystawa „Białystok – bezpieczne miasto". Celem wystawy było zaznajomienie mieszkańców miasta, instytucji i przedsiębiorstw z nowoczesnymi metodami zapewnienia ochrony i bezpieczeństwa, poprzez prezentację firm specjalizujących się w tej dziedzinie.

Tłumnie przybyli na wystawę białostoczanie mogli oglądać pokazy samoobrony, podziwiać sprzęt policyjny – samochód czy motocykl marki Honda, obejrzeć broń, pałki, kamizelki kuloodporne, teczki z alarmem, radiotelefony, filmy z zakresu prewencji kryminalnej oraz program komputerowy, służący do opracowywania portretu pamięciowego. Uwagę białostoczan zwrócił też pokaz ratownictwa drogowego w wykonaniu białostockiej straży pożarnej.

Odbyło się także wiele seminariów – m.in. na temat skali zagrożeń przestępczością kryminalną na terenie miasta, roli i miejsca prewencji kryminalnej oraz programu „Bezpieczne miasto". Mówiono też o kradzieżach i przemycie dóbr kultury w Polsce.

Organizatorami wystawy byli: białostocki Urząd Miejski, Komenda Wojewódzka Policji, Komenda Rejonowa Policji, Straż Pożarna, Straż Miejska, Polska Izba Gospodarcza Firm Fizycznej i Technicznej Ochrony Mienia, Ogólnopolskie Stowarzyszenie Producentów, Projektantów i Instalatorów Systemów Alarmowych, Policealna Szkoła Pracowników Ochrony i Konwojowania, Fundacja Rozwoju Demokracji Lokalnej – Program „Dialog" oraz PUHP „Lech". **(RR)**

Fot. I. Wysocki

Wielu białostoczan zainteresował pokaz ratownictwa drogowego w wykonaniu straży pożarnej

Skarbówka czynna dłużej

Od dzisiaj ulegają zmianie godziny pracy Urzędu Skarbowego przy ul. Świętojańskiej 13 w Białymstoku.

Zgodnie z Ramowym Regulaminem Pracy, wydanym przez ministra pracy, wszystkie urzędy skarbowe na terenie Polski powinny wyznaczyć dwa dni w tygodniu, w których podatnicy mogliby dłużej odwiedzać te placówki.

Białostoczanie będą przyjmowani dłużej – od godz. 9 do 17 – w poniedziałki i czwartki. Natomiast w pozostałe dni urząd będzie czynny, tak jak dotychczas, od godz. 7.30 do 15.30.

(koci)

Romantyczna twarz Chanel

Usta w kolorze połyskującego metalu i romantyczne powieki w tonacji brązu wpadającego w róż – to najnowsza propozycja wizażystów Chanel, którą w czwartek zaprezentowano w perfumerii „Ksantia".

Najnowszy makijaż Chanel pokazywany jest równocześnie w całej Europie. Kilka dni wcześniej zaprezentowano go w Paryżu, a już teraz mieliśmy okazję zobaczyć go w Białymstoku.

Zimowa twarz Chanel ma być matowa, nieco rozjaśniona różem – koniecznie pasującym do powiek. Najlepiej, jeśli będzie on w kolorze brązu, jak powieki. Makijaż powinien być subtelny, naturalny, tak by kobieta czuła się swobodnie. Awangardą w całym zestawie jest perłowy tusz do rzęs – maskujący, w kolorze różowobrązowym.

(rs)

Fot. M. Kość

KRÓTKO • KRÓTKO

RECITAL FORTEPIANOWY

Jutro o godz. 19, w sali koncertowej Filii Akademii Muzycznej przy ul. Kawaleryjskiej 5, odbędzie się recital fortepianowy Kayo Nishimizu (Japonia). W programie utwory Fryderyka Chopina: 24 Preludia op. 28, Nokturn c-moll op. 48-1, Walc As-dur op. 34-1, Ballada g-moll op. 23, Polonez As-dur op. 53. Kayo Nishimizu na fortepianie zaczęła grać w wieku trzech lat. Mając 15 lat zdobyła złotą nagrodę konkursu KAWAI w Japonii. Ukończyła SOAI University w Osace, odbyła staż w Akademii Muzycznej w Warszawie. Obecnie współpracuje z Edwardem Wolaninem. **(a)**

PROPOZYCJA DLA DZIECI

Klub „Zenit" zaprasza dzieci w wieku 6-12 lat na dwumiesięczny cykl „Twórczych i rozwijających zajęć". W programie zaplanowano: terapię przez sztukę (plastyka), zabawy w teatr, muzykoterapię oraz ćwiczenia relaksujące i ogólnousprawniające.

Zajęcia poprowadzą Ewa Rosiak oraz Jarosław Malinowski. Będą się one odbywały w 10-osobowych grupach, dwa razy w tygodniu (poniedziałek i czwartek) w godz. 17-18.30 lub 18.30-19.

Spotkanie organizacyjne odbędzie się dziś w klubie „Zenit" przy ul. Mieszka I 16. Szczegółowe informacje: tel. 618-406, 413-114.

MN

MUZEUM ZAPRASZA

Muzeum Wojska w Białymstoku zaprasza dziś, o godz. 11, do Sali Rycerskiej na konwersatorium z historii wojskowości pt. „Z dziejów stosunków polsko-ukraińskich 1918–1920".

Poprowadzi je dr Michał Klimecki z Wojskowego Instytutu Historycznego w Warszawie, członek Komisji Wojskowo-Archiwalnej, badającej archiwa Moskwy.

Głównym wątkiem tematycznym będzie obrona Lwowa w 1918 roku. Przedstawione też zostaną unikalne dokumenty ze zbiorów archiwum moskiewskiego.

(–)

Były ochroniarz usiłował zdobyć 100 zł za pomocą noża

Skończyło się na strachu

Prokuratura Rejonowa w Białymstoku skierowała do sądu akt oskarżenia w sprawie napadu rabunkowego na młodego mężczyznę, wychodzącego z jednej z restauracji przy ul. Malmeda w Białymstoku. Napastnikiem okazał się były pracownik agencji ochroniarskiej.

Do zdarzenia doszło 27 sierpnia tego roku, tuż przed północą. Wtedy właśnie Paweł K. wraz z kolegą i trzema dziewczynami opuścił lokal przy ul. Malmeda. Gdy szli w kierunku zaparkowanego samochodu, znany pokrzywdzonemu z widzenia mężczyzna podszedł do niego, chwycił za szyję i usiłował odciągnąć na bok. Zażądał od Pawła K. 100 zł, używając – jako koronnego argumentu – noża kuchennego. Gdy znajomi pokrzywdzonego zorientowali się co do zamiarów napastnika, próbowali koledze pomóc. Przeciwstawił im się kolega napastnika. W tym samym czasie oskarżony rzucił Pawłem K. o stojącego na ulicy mercedesa, powodując rozległe wgniecenie w karoserii pojazdu. Gdy usłyszał, że została wezwana policja, natychmiast uciekł. Wcześniej ukrył jednak nóż w wyłomie jednego z budynków. Tydzień później został aresztowany.

Pokrzywdzony doznał w trakcie szarpaniny licznych obrażeń – zwłaszcza twarzy i skroni. Jego znajomi zgodnie zeznali, że zajście sprowokował mężczyzna, o którym wiedzieli, że pracował w agencji ochrony.

Z kolei kolega oskarżonego przyznał, że interweniował w bójce, aby utrudnić włączenie się do niej innych uczestników. Nie słyszał nic o żądaniu pieniędzy, a noża nie widział.

Sam podejrzany zaprzeczył, aby używał noża. Wcześniej nie był karany sądownie.

(RAF)

Krzyżówka z hasłem

Litery z pól: D-7, J-1, B-3, F-4, C-8, A-6, G-2, H-11, K-10, E-5 utworzą PIERWSZĄ część maksymy Artura Schopenhauera.

POZIOMO: B) zdawanie sobie sprawy z tego, co się dzieje, D) towarzyszenie, F) styl w sztuce – metal z próbą, H) rzemiosło damskie lub męskie, J) Bóg.

PIONOWO: 2) ma błękitną krew, 4) tkanina w prążki – dryf, 5) wysokogatunkowe wino węgierskie, 7) dostojnik państwowy w wielu krajach Wschodu, 8) staropolska uraza – warowny obóz Kozaków zaporoskich, 10) niesie kaganek.

„HELLES"

Hasło krzyżówki z hasłem nr 92 brzmi: **„BIEDA LGNIE DO BIEDY".**

KUPON 94/A

Nagrody pieniężne – po 25 zł każda – wylosowały: **Agnieszka Czyżewska** z Dąbrowy Białostockiej i **Elżbieta Rogowska** z Białegostoku. Gratulujemy!

Nagrody prześlemy pocztą.

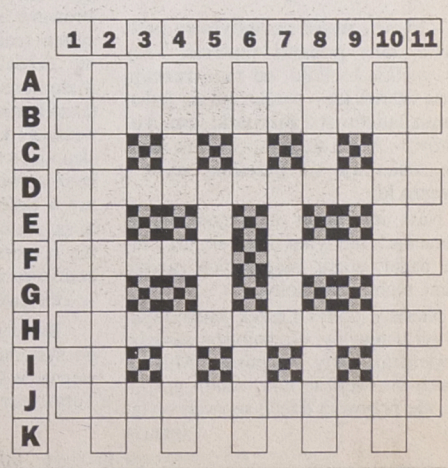

Sesja Rady Miejskiej w Giżycku

Radny podparty Stalinem

Podczas czwartkowej sesji giżyckiej Rady Miejskiej burmistrz Jan Grabowski przedstawił projekt przyszłorocznego budżetu grodu nad Niegocinem. Jednak propozycja głosowania tego projektu została storpedowana przez radnych, przewodniczących trzech komisji rady miejskiej, którzy postulowali zwołanie na początku grudnia specjalnej debaty budżetowej i głosowanie projektu dopiero po niej.

Również krytycznie radni odnieśli się do propozycji Zarządu Miasta podwyższenia cen wody i odprowadzania ścieków. Radni przyjęli generalną tezę, iż skoro Przedsiębiorstwo Wodociągów i Kanalizacji nie odnotowało w tym roku deficytu, nie istnieją więc powody aby podnosić ceny za wodę i ścieki. Co więcej, przez minione 10 miesięcy tego roku giżyckie wodociągi wypracowały wcale niemałe zyski, bo wynoszące miliard 850 milionów starych złotych.

– Należy wręcz spytać czy to przedsiębiorstwo, będące spółką skarbu gminy, powinno mieć tak wysokie zyski – pytał radny Lech Sańczuk.

Odrzucono również projekt uchwały radnego Błoszko (opartej na stalinowskim przepisie, sic !) zmierzającej w kierunku wyrzucenia z miejskiej targowicy handlującej tam od kilku miesięcy grupy obywateli armeńskich.

Pozytywnym efektem ubiegłotygodniowej sesji giżyckiej RM było przyjęcie nowych zasad sprzedaży mieszkań komunalnych ich aktualnym mieszkańcom.

(k.z.)

Zabytkowy budynek dworca PKP w Grajewie wciąż wymaga nakładów finansowych

Remont bez końca

Budynek dworca PKP w Grajewie po 10 latach remontu nadal nie jest całkowicie oddany do użytku. Odbudowa tego zabytkowego obiektu zaczęła się 1 czerwca 1987 r. i do dziś nie jest ukończona.

Powodem są trudności finansowe przedsiębiorstwa PKP. **– Do tej pory prace modernizacyjne obiektu prowadzi Oddział Budynków PKP w Białymstoku, na podstawie przydzielonych środków finansowych z Centralnej Dyrekcji Okręgowej w Warszawie. W roku 1995 i 1996 nie było przydziału tych funduszy na kontynuację, jak również nie ma pewności, że będą przyznane na rok 1997** – powiedział zastępca naczelnika Oddziału Budynków, inż. Włodzimierz Jakoniuk.

– W dworcowym budynku wykonano ok. 75 proc. prac – poinformował „Gazetę" zawiadowca stacji w Grajewie, Henryk Rybicki. **– Piętro dworca jest już użytkowane przez służby PKP, natomiast parter przygotowano do prowadzenia prac wykończeniowych, związanych z wystrojem wnętrz na potrzeby PKP i PKS. Brakującą sumę określa się wstępnie na 1 mln zł.**

Należy dodać, że część gmachu przeznaczono dla PKS-u, który we wrześniu 1995 r. wstępnie zadeklarował kwotę 200 tys. zł na zakończenie modernizacji. Jednak do dziś Oddział Budynków nie otrzymał żadnych funduszy na realizację robót.

– Jeśli wpłyną i remont będzie kontynuowany, to Zarząd Miasta opłaci wykonanie drogi dojazdowej do budynku dworcowego – powiedział burmistrz Grajewa, Antoni Cybula.

W tej chwili stan dojazdu jest tragiczny – okropne dziury w nierównej nawierzchni i brak oświetlenia. Według wyliczeń PKP, koszt tej drogi wyniesie ok. 80 tys. zł.

Budynek dworcowy w Grajewie jest obiektem zabytkowym (zbudowany w 1873 r.), objętym ochroną Konserwatora Zabytków w Łomży. Za dotychczas wykonane prace, objęte ochroną konserwatorską, konserwator częściowo pokrył koszty związane z ich renowacją, jako rekompensatę wydatkowanych środków finansowych ze strony PKP na ten cel – powiedział „Gazecie" inż. Jakoniuk.

Grajewski dworzec wciąż potrzebuje funduszy i to wysokich. Czy takowe wpłyną – czas pokaże. Jednak należałoby jak najszybciej oddać do eksploatacji budynek ze wspólną funkcją PKP i PKS, w celu poprawy warunków regionalnej komunikacji.

Na razie grajewianie będą nadal musieli korzystać z niedużego, zastępczego pomieszczenia, mając wielki, dziewiętnastowieczny budynek dworcowy. Ale chyba w ciągu 10 lat już się przyzwyczaili do tego i stracili nadzieję na zmianę sytuacji.

(an)

Wystawa w bielskim Ratuszu

Pod znakiem lilijki

W Bielsku Podlaskim w Ratuszu otwarto interesującą wystawę „Z dziejów harcerstwa bielskiego 1919–1949". Zgromadzone liczne eksponaty – fotografie, dokumenty, książki, czasopisma, albumy i kroniki, wydawnictwa, pocztówki Poczty Harcerskiej – ukazują historię ZHP w tym mieście.

Przedstawieni są założyciele harcerstwa w Bielsku Podlaskim, pierwsi zastępowi i drużynowi, instruktorzy i komendanci hufca ZHP. Uwagę zwiedzających zwracają fotografie przedstawiające sylwetki bielskich harcerzy – obrońców Ojczyzny w r. 1920, uczestników kampanii wrześniowej 1939 r. i walk na wszystkich frontach II wojny światowej, członków Szarych Szeregów represjonowanych przez NKWD i wywiezionych na Sybir jak: Helena Sawicka, Adam Czyżowski, Stefan Majewski i Wojciech Czyżowski. Przypomniano też mało znany fakt, iż w r. 1945, ówczesny harcerz, dziś instruktor ZHP – ks. harcmistrz Kazimierz Kułakowski, został wyróżniony odznaczeniem „Za uratowanie życia" tonącemu harcerzowi. Była to pierwsza i... jedyna tego typu odznaka nadana w ZHP po II wojnie światowej.

Wystawę zorganizowały kierowniczka bielskiego oddziału białostockiego Muzeum Okręgowego – Alina Dębowska i autorka scenariusza Krystyna Mazuruk. W czwartkowym otwarciu wystawy uczestniczyli: autor książki „Harcerstwo na Białostocczyźnie" – ks. hm. Kazimierz Kułakowski i dyrektor Muzeum Okręgowego w Białymstoku – Andrzej Lechowski. Ekspozycja czynna będzie do marca 1997 r.

(h)

Fot. A. Zgiet

W Sokółce

Rosną podatki

W piątek Rada Miejska w Sokółce uchwaliła stawki podatków lokalnych na przyszły rok.

Radni zadecydowali, że w 1997 r. w Sokółce zwiększone zostaną stawki podatku od środków transportowych. Za samochody osobowe o pojemności skokowej do 900 cm sześc. trzeba będzie zapłacić podatek w wysokości 48 zł, od 900 do 1300 cm sześc. – 90 zł, od 1300 do 1500 cm sześc. – 114 zł, od 1500 do 1600 cm sześc. – 180 zł, od 1600 do 1800 cm sześc. – 282 zł, od 1800 do 2000 cm sześc. – 474 zł, a od 2000 do 2800 cm sześc. – 732 zł. Za auta bez określonej pojemności skokowej pobierany będzie podatek w wysokości 228 zł, a za samochody elektryczne 48 zł. Za motocykle o pojemności skokowej do 50 cm sześc. trzeba będzie zapłacić 18 zł, od 50 do 350 cm sześc. – 30 zł, powyżej 350 cm sześc. – 180 zł. Właściciele ciągników rolniczych zapłacą 30 zł, jeśli pojemność skokowa nie przekracza 4000 cm sześc. i 72 zł, jeśli jest większa od 4000 cm sześc. Wysokość opłat administracyjnych, w zależności od rodzaju czynności administracyjnej, będzie wynosić od 35 do 60 zł. Za psy trzeba będzie uiścić roczny podatek w wysokości 14 zł.

Radni przyjęli też uchwałę w sprawie nadania statutu Zespołowi Szkół Ogólnokształcących w Sokółce. Zadecydowali także, że dopłatami za doprowadzenie sieci wodociągowej obciąży się mieszkańców ulic: Batorego, Konopnickiej, Wiosennej i Turystycznej. Ich wysokość będzie zależeć od wielkości działki.

(RR)

Sesja Rady Miasta i Gminy w Mońkach

Czynsze w górę

29 listopada Rada Miasta i Gminy w Mońkach podjęła uchwały w sprawach stawek czynszu regulowanego za lokale mieszkalne. Ustalono, że od 1 grudnia 1996 r. stawka bazowa wynosić będzie 1,25 zł za 1 mkw. Wprowadzono kolejne zmiany w budżecie miasta i gminy. Zwiększono plan dochodów na 1996 r. o kwotę 49 tys. zł i przeznaczono ją na dodatkowe wydatki na rolnictwo i gospodarkę komunalną.

Z sesji powinni być zadowoleni rolnicy, gdyż na 1997 rok obniżono ceny skupu żyta do celów wymiaru podatku rolnego. Cenę ustalono na 30 zł za 1 kwintal. Zastanawia fakt, dlaczego w tak ważnej sprawie jak podwyżka czynszów nie wyraziły opinii związki zawodowe i rady osiedla.

Radny Józef Mozolewski złożył wniosek o dofinansowanie zakupu karetki dla RKTS w Mońkach. Rada podjęła uchwałę w sprawie wyasygnowania 50 proc. potrzebnej kwoty. Pozostałą część kwoty J. Mozolewski „załatwił" w Urzędzie Wojewódzkim w Białymstoku.

KAZIMIERZ RADZAJEWSKI

W Giżycku

Aby turysta nie błądził

Kilkunastu miejscowym przedsiębiorcom branży turystycznej zaprezentowano w ubiegłym tygodniu Ogólnopolski System Informacji o Aktualnym Wykorzystaniu Bazy Noclegowej.

Podstawą systemu jest sieć elektronicznych tablic, rozmieszczanych w uczęszczanych przez turystów miejscach, na których wyświetlane są aktualne informacje o wolnych miejscach w hotelach. Właściciele hoteli, w prosty i błyskawiczny sposób, drogą telefoniczną mogą uaktualniać informacje dotyczące wolnych miejsc w swoich hotelach. Zarejestrowany w Urzędzie Patentowym RP system realizowany przez krakowską firmę „Jordan" rozwija się dynamicznie w Małopolsce i w Warszawie. Od lat jest także bardzo popularny w Austrii. Cena wejścia i korzystania z systemu jest zaskakująco niska i porównać ją można do kosztu umieszczenia jednorazowej reklamy w ogólnopolskim dzienniku. W najbliższym czasie ten sposób informowania o turystycznych usługach dostępny będzie za pośrednictwem Internetu oraz w Telegazecie.

Bliższych informacji dotyczących tego systemu informacyjnego można zasięgnąć w Giżyckim Centrum Informacji Turystycznej, nr tel. (0-878) 52-80.

(k.z.)

Porozumienie na Rzecz Rozwoju Pojezierza Ełckiego

Postanowienia gmin

Gmina Ełk przystąpiła do Porozumienia Gmin na Rzecz Rozwoju Pojezierza Ełckiego. Jego członkowie muszą wchodzić w skład fizjogeograficzny tutejszego obszaru. Są nimi gminy: Świętajno, Kowale Oleckie, Wieliczki, Kalinowo, Prostki, Stare Juchy, poza tym Gmina Ełk i Gmina-Miasto Ełk.

Główne cele rozmów to: przygotowanie wspólnej oferty turystycznej i promocyjnej, reprezentowanie regionu Pojezierza Ełckiego na zewnątrz (targi, wystawy, misje gospodarcze i in.), koordynacja działań w zakresie wspólnej organizacji imprez rekreacyjnych i turystycznych, uzgadnianie planów inwestycyjnych, działania zmierzające do zmniejszenia skutków bezrobocia.

Powyższe przedsięwzięcia omawiane były m.in. na ostatniej nadzwyczajnej sesji Rady Gminy Ełk. Zauważono, że w mieście oraz jego okolicach nie ma dostatecznie rozwiniętej sieci informacji turystycznych.

– Są one niezbędnym warunkiem do napływu wczasowiczów i mogą w zasadniczy sposób wzbogacić nasz budżet – powiedział sekretarz Gminy Ełk, Wiesław Stasiewicz.

Organem wykonawczym Porozumienia jest Zebranie Pełnomocników Zarządów Gmin. Odbywać się ono będzie raz w kwartale. Wykonanie zadań powierzone zostało Gminie-Miastu Ełk. Finansowane ma być ze składek, płatnych raz w roku, na rachunek budżetu miasta przez jego członków. Składki członkowskie uzależnione są od ilości mieszkańców w gminie, wg stanu na dzień 30 grudnia roku poprzedniego. Wynoszą one 0,1 zł na jednego mieszkańca.

Porozumienie wchodzi w życie z dniem 1 stycznia 1997 r.

(ko)

W Biernatkach

Psy sołtysa

– Strach wejść na sołtysowe podwórko, żeby podatki zapłacić. Trzy psy, wielkie bydlaki, od razu rzucają się na człowieka – poskarżył się jeden z mieszkańców wsi Biernatki, gm. Augustów. – A jak się samochodem zajedzie, wskakują na przednią szybę i szczerzą kły.

Nasz informator utrzymuje, że w Biernatkach nie tylko drób, ale już i ludzie padali ofiarą, biegających zawsze luzem, ulubieńców sołtysa.

Niestety, sołtys Leszek Milanowski nie był uchwytny, ale najbliżsi sąsiedzi potwierdzają fakty. Na posesję Milanowskich nie wejdzie nikt, zanim gospodarz nie przywoła trzech sporych brytanów.

(gram)

KRYMINAŁKI

Gang za kratami

28 listopada policjanci z Olecka zatrzymali 4-osobową grupę przestępczą (trzech 19-latków i 39-latek). W ciągu pół roku mężczyźni dokonali kilkunastu włamań do sklepów, barów, szkół i domków letniskowych. Dopuścili się też czterech kradzieży bydła. Większą część skradzionego mienia, m.in. w Olecku i na terenie gm. Bakałarzewo, udało się odzyskać.

(m)

Kradzież w Parku

W nocy z 26 na 27 listopada ograbiono dyrekcję Wigierskiego Parku Narodowego w Krzywym koło Suwałk. Włamywacze przez dziurę w oknie na parterze budynku wynieśli sprzęt komputerowy wartości 50 tys. zł. Siedziba WPN jest pilnowana przez dozorcę. Jak się okazało, chyba tylko z urzędu.

(m)

Trefny towar

W ubiegły czwartek, 28 listopada, w Szypliszkach policjanci, przy pomocy funkcjonariuszy Straży Granicznej, zatrzymali na jednej z posesji dwóch Litwinów ładujących na dostawczego fiata 453 litry spirytusu i 140 kartonów papierosów. Towar, pochodzący z przemytu, oszacowano na 30 tys. zł.

(m)

W Łomży ukazały się „Pamiętniki serca"

Krewni Prometeusza

Ministerstwo Pracy oraz Wojewódzki Zespół Pomocy Społecznej z Łomży wydały książkę „Pamiętniki serca", zawierającą plon konkursu pod takim samym tytułem na wspomnienia pracowników pomocy społecznej. Wydawnictwo nie tylko dokumentuje powstanie zawodu pracownika służb socjalnych. Jest wstrząsającą relacją o kondycji w Polsce lat 80. i 90. ludzi biednych, chorych, samotnych i opuszczonych.

Konkurs, ogłoszony w Łomży w roku 1994, miał zasięg ogólnopolski. Organizatorzy otrzymali ponad 100 prac. Efekty wykroczyły daleko poza założony cel dokumentowania powstania nowego zawodu i popularyzacji pierwszych pozytywnych doświadczeń zreformowanych przez Jacka Kuronia służb socjalnych. Nadesłane prace w formie reportaży, dzienników, zapisków i wspomnień, zebrane razem, są przede wszystkim wstrząsającym odkryciem niewyobrażalnych wręcz obszarów polskiej biedy. „Pamiętniki serca" to epopeja o losie ludzi słabych, a więc starych, chorych, nieprzystosowanych społecznie i opuszczonych przez bliskich. Ludzi wegetujących bez szans na poprawę swojego położenia. Opisywane próby niesienia im pomocy, podejmowane przez pracowników socjalnych, mają w tym kontekście wymiar wręcz heroiczny.

Zawód pracownika służb socjalnych w świetle tej książki jawi się jako wyjątkowy, bo oparty na spychanych na margines naszego życia wartościach. Dr Renata Gierszewska we wstępie do „Pamiętników serca" nazywa go prometejskim, czyli wywodzącym się bezpośrednio z najpiękniejszych, najbardziej wzniosłych tradycji europejskiego humanizmu. „Człowiek, który przejmuje wartości prometejskie, widzi siebie jako cząstkę wspólnoty ludzkiej, podejmuje często działania altruistyczne i prospołeczne. Dzięki takim ludziom i wartościom nasze życie codzienne staje się bardziej bezpieczne i pełne nadziei" – stwierdza R. Gierszewska.

W świecie, w którym wartość człowieka wiąże się z jego przedsiębiorczością i stanem materialnym, książka jest wołaniem o więcej humanizmu w codziennym życiu.

(MK)

„Jeden świat. Jedna nadzieja"

Światowy Dzień AIDS

Wczoraj po raz dziewiąty na świecie obchodzony był Światowy Dzień AIDS. W tym roku pod hasłem: „Jeden świat. Jedna nadzieja". Symbolem solidarności z ludźmi żyjącymi z HIV i chorymi na AIDS jest czerwona wstążeczka.

W Białymstoku z tej okazji odbyło się spotkanie z młodzieżą, na którym podsumowany został konkurs plastyczny na plakat o tematyce HIV/AIDS, ogłoszony przez Krajowe Biuro Koordynacyjne ds. Zapobiegania AIDS w Warszawie i Wojewódzką Stację Sanitarno-Epidemiologiczną w Białymstoku.

Otwierając spotkanie Państwowy Wojewódzki Inspektor Sanitarny w Białymstoku – dr Zbigniew Bujnowski powiedział, iż hasło: „Jeden świat. Jedna nadzieja", które Organizacja Narodów Zjednoczonych wybrała na tegoroczne obchody Światowego Dnia AIDS, jest odpowiedzią na epidemię AIDS. Jeden świat – to solidarność w nieszczęściu, jedna nadzieja – to nadzieja na szczepionkę, udoskonalone lekarstwa i koniec dyskryminacji.

Na konkurs plastyczny na plakat o tematyce HIV/AIDS wpłynęło z województwa białostockiego 379 prac. Nadesłali je uczniowie wszystkich typów szkół, a także uczestnicy zajęć w placówkach kulturalno-oświatowych oraz osoby indywidualne. Oryginały dziesięciu najlepszych prac wysłane zostały na ogólnopolskie podsumowanie do Warszawy, a ich fotokopie umieszczono na wystawie, która czynna jest w holu kina „Forum" w Białymstoku. Wszystkie te prace zostały nagrodzone.

A oto laureaci konkursu: Urszula Brzostowska – VII LO Białystok, Barbara Stelmaszuk – Hajnówka, Dominika Suchocka SP 3 Białystok, Helena Sidewicz i Kinga Simonienko – koło plastyczne Bielskiego Domu Kultury, Natalia Andrejczuk – SP 12 Białystok, Aniela Czaplejewicz SP 4 Sokółka, Katarzyna Biedrycka – SP Czyże, Andrzej Wojciuk – LO Siemiatycze, Monika Pilecka SP 4 Białystok.

Odbyła się też projekcja filmu „Trainspotting", dla uczniów starszych klas szkół średnich, jako jeden z punktów programu edukacyjnego HIV/AIDS, prowadzonego przez Wojewódzką Stację Sanitarno-Epidemiologiczną wśród młodzieży.

(a)

Fot. I. Wysocki

Łomża

Porady w cenie

Utworzone niedawno Biuro Porad Obywatelskich w Łomży jest jedną z pięciu pilotażowych placówek w kraju, gdzie każdy mieszkaniec woj. łomżyńskiego może – nieodpłatnie(!) – uzyskać informacje o przysługujących mu prawach, usługach udzielanych przez instytucje publiczne oraz o formach pomocy udzielanej przez organizacje pozarządowe – fundacje, stowarzyszenia.

Nic dziwnego, że od pierwszych dni swego działania cieszy się nie słabnącym powodzeniem. Od 10 października do 15 listopada z usług Biura skorzystało 75 osób, uzyskując merytoryczną pomoc w rozwikłaniu często bardzo skomplikowanych spraw dotyczących problemów pracowniczych, rodzinnych, mieszkaniowych, emerytalno-rentowych. Łomżyńskie BPO organizowane jest pod patronatem Stowarzyszenia „Spolegliwość".

– Każda ze spraw jest bardzo czasochłonna – wyjaśnia Małgorzata Duda-Choromańska, kierownik BPO w Łomży. **– Wymaga sięgnięcia po odpowiednie przepisy, nierzadko konsultacje z odpowiednimi specjalistami. Biuro natomiast jest czynne tylko dwa razy w tygodniu (czwartki godz. 11-16, piątki 10-14), co sprawia, że nasi klienci muszą niekiedy czekać i po parę godzin. Bardzo chcielibyśmy skrócić czas oczekiwania. Ułatwiłoby to np. wcześniejsze umawianie się na spotkanie. Przypominamy nasz nr telefonu: 16-42-60 i adres: Łomża, ul. Dworna 23b (w Miejskim Ośrodku Pomocy Społecznej).**

(nom)

Dubicze Cerkiewne

Razem przez życie iść

Niedawno w Gminnym Ośrodku Kultury w Dubiczach Cerkiewnych (woj. białostockie) odbyło się wręczenie medali „Za długoletnie pożycie małżeńskie" 11 parom, które przeżyły ze sobą 50 lat.

Medale „Za długoletnie pożycie małżeńskie" Michałowi i Annie Tomaszukom wręczył wójt gminy, Anatol Pawłowski

Nasz reporter zapytał jedną z par – Michała i Annę Tomaszuków ze Starego Kornina (na zdjęciu), jak udało się jej przeżyć wspólnie pół wieku. Odpowiedź brzmiała: „W naszym życiu bywało różnie: było dobrze i źle. Najlepszą receptą na to, aby dożyć do złotych godów, jest zgoda i zaufanie do siebie i aby wciąż darzyć siebie nawzajem miłością (pobraliśmy się z wielkiej miłości). Mamy dwie córki i syna, a także siedmioro wnuków i dwoje prawnuków. Jedna córka mieszka wraz z rodziną w Hajnówce i druga – w Bielsku Podlaskim. Razem z nami mieszkają syn z synową i dziećmi. Na uroczystość jubileuszową przyjechał z nami syn i wnuczek."

(jc)

Fot. Lech Pilski

Sielskie życie

Rzecz idzie o dwie butelki wódki. Miejsce akcji... powiedzmy Czyże albo Kleszczele czy Narewka. Jakaś większa wioska w Białostockiem ze sklepem. Społeczeństwo nieobyte, w nowych warunkach ekonomii kapitalistycznej trochę zagubione. W sklepie normalnie: chleb, śledzie, Chery Coke, a najwięcej papierosów, bo na tym się wychodzi.

Przybywa Urząd Kontroli Skarbowej z Białegostoku. Chodzą, macają, szukają przewinień i zaniedbań, raczej bez nadziei na solidne przestępstwo skarbowe. Aż tu odkrycie! Dwie butelki „Wyborowej" z naruszoną banderolą, tzn. nieuświadomiona sklepowa nakleiła na akcyzy cenę. Towar natychmiast komisyjnie zakwestionowano i jednomyślnie wycofano ze sprzedaży. Na nic lamenty nieszczęsnej, że to ani fałszywe, ani przedarte. Na nic złorzeczenie, że takie banderole to można sobie... wsadzić. Papierowe. Źle ponaklejane. Wszystkim odłażą przy transporcie czy przy rozładunku. Prawo jest prawo, a porządek musi być. Nie dali kupić, ani wypić na miejscu. Formalności trzeba dopełnić i wyruszyć po akcyzy legalizacyjne.

TUŁACZKA

W myśl litery prawa, procedura załatwienia nowych banderol wygląda tak: Urząd Kontroli Skarbowej sporządza protokół kontroli. Wręcza zaskoczonemu podmiotowi gospodarczemu zarządzenie wycofania zaznaczonych towarów ze sprzedaży i nakazuje nabyć banderolę legalizacyjną.

Sprzedawca robi kolejny spis z natury artykułów z uszkodzonymi akcyzami. Pisze: „Wódka Wyborowa" (0,5 l) – sztuk dwa". Z tym wali dalej do Urzędu Kontroli Skarbowej w Białymstoku. Tam sporządzają protokół w trzech egzemplarzach. Potem odsyłają do jedynego w województwie Urzędu Skarbowego w Białymstoku uprawnionego do wydawania banderol legalizacyjnych.

Na miejscu zdyszany „przestępca skarbowy" wypełnia wniosek, w nadziei, że tutaj dostanie akcyzy do ręki. Niestety, do formularza załączyć należy: primo – zaświadczenie o niezaleganiu z podatkami. Biznesmen wraca więc do przypisanego mu Urzędu Skarbowego, np. w Bielsku Podlaskim. Sekundo – kopię wpisu do ewidencji gospodarczej potwierdzoną w terytorialnym Urzędzie Administracyjnym. Handlowiec rusza z czekoladkami do znajomej z Urzędu Gminy. Tertio – kopię zezwolenia na obrót napojami alkoholowymi (jakby tego nie sprawdzili kontrolerzy przy pierwszej wizycie w sklepie).

DYDAKTYKA W URZĘDZIE

Przez wzgląd na to, że banderole są papierami wartościowymi, we wniosku upoważnić trzeba dwie osoby do ich odbioru. W finale Urząd Skarbowy w Białymstoku wyznacza termin aktu wręczenia. Tuła się znowu do tego samego urzędu biedny handlowiec ze sklepową, choć myślał, żeby wziąć ze sobą sołtysa, to może przez uszanowanie dla funkcji już by dalej nie ganiali. Ale nie, wpierw muszą jeszcze zaliczyć Urząd Kontroli Skarbowej. Tam dostają formularz, w którym wyjaśnić należy, co zamierzają zrobić z pobranymi banderolami. Moment dydaktyczny. Jeśli szczerze napiszą, że naklejà, to mogą już oficjalnie zaprosić urzędników do wykonania tej wyjątkowej operacji.

Trzy dni i trzy noce od zaplanowanego terminu uroczystości oczekują na delegację z Białegostoku. Dla wioskowego biznesmena Urząd Kontroli nie raczył, więc jak nakazano, sam powołał komisję złożoną z siebie i sklepowej, i nakleili banderole na butelki. Na ślinę. Po czym pobiegł na pocztę zawiadomić niezwłocznie Urząd Kontroli Skarbowej, że stało się. Tam mu jeszcze dobrotliwie przypomniano, żeby wypełnił arkusz ewidencyjny, koniecznie poprawnie. Bo jak się pomyli, to grozi mu grzywna kilkudziesięciu milionów złotych polskich i tak czy siak zostanie przestępcą skarbowym. Udało się.

PO PRZEJŚCIACH

Kiwa się głowa podmiotowi gospodarczemu. Skromnie czka sklepowa. Zaproszony na opijanie sołtys też jakiś zmięty. Jak tu się nie napić z takiego szczęścia. Wypili, ale legalną, akcyzową.

TRZY MIESIĄCE PÓŹNIEJ

Niestety, przy następnej rutynowej kontroli odkryto cztery paczki papierosów marki „Ares" z przybrudzonymi akcyzami. Właściciel sklepu wpadł na pomysł, by zatrudnić kogoś na pół etatu, z interwencji czy funduszu dla niepełnosprawnych. Niech załatwia sprawy. Byle nie sercowca.

URSZULA PIETROCZUK

Olecko

SZTAMA rozmaitości

Tegoroczna olecka SZTAMA rozpoczęła się (28 XI) od seminarium na temat „Życie w sztuce – wypełnianie pustej przestrzeni". Zgromadziło ono niezbyt wiele, bo kilkanaście osób, ale za to znakomitych. Twórcy, animatorzy kultury i naukowcy dyskutowali nad kondycją kultury polskiej, jej rolą w życiu człowieka i twórcy.

Krzysztof Czyżewski – „Pogranicze – sztuk, kultur, narodów" – stwierdził, że obecnie to, co najważniejsze w sztuce i literaturze polskiej dzieje się nie w centrum kraju, ale na jego obrzeżach. Powstają nowe pisma i mają swoich własnych autorów, pisarzy. Podobnie jest w wielu krajach Europy Środkowej. W miejscach, w których po wojnie powstała luka, bo ciągłość tradycji, kultury została zerwana – w ciągu ostatnich paru lat zaczęło się dziać bardzo wiele.

Z dyskusji, a udział w niej wzięły między innymi takie osoby, jak prof. Anna Wyka – socjolog kultury, prof. filozofii z UMC – Jadwiga Midzińska, Krzysztof Rau – Teatr 3/4 Zusno, wynikało, że współczesna sztuka coraz częściej sięga do korzeni, do tradycji, wraca i wyrasta z miejsc nie tak dawno jeszcze będących prawie pustynią kulturalną.

Po południu zaproszeni goście i publiczność mieli okazję obejrzeć dwa spektakle – znaną wszystkim (w Olecku przedstawianą po raz czwarty) „Gaję" w wykonaniu Teatru 3/4 Zusno i „Heretycką symfonię", pokazaną przez Scenę 6 z Lublina. „Heretycka symfonia" to interesująca ilustracja, a właściwie szereg obrazków, trafnie oddających klimat prozy Bruno Schultza. Przedstawienie jest rodzajem pantomimy, bo tekst ograniczono do minimum.

Późnym wieczorem, po godz. 22, SZTAMA z Bluesem w wykonaniu zespołu Night Come, rozpoczęła się część mniej oficjalna, czyli dyskusje i rozmowy, często będące kontynuacją tematów wcześniejszego seminarium. Wspominano poprzednie SZTAMY i Przystanki Olecko, ponieważ wiele osób goszczących tu jest stałymi bywalcami oleckich imprez. A przyjeżdżają nieraz z daleka, z drugiego końca kraju. Niektórzy tylko na jeden dzień, kilka godzin, bo następnego dnia muszą już być gdzie indziej. Tak jak Teatr Zusno. Przyjeżdżają inni. Drugiego dnia zjawił się Waldemar Czechowski, twórca znanych filmów o małych ojczyznach.

Na seminarium dyskutowano nad psychicznymi aspektami „Życia w sztuce", kosztami, jakie musi płacić każdy artysta, mający do spełnienia poprzez swoje dzieło jakąś misję. Poruszono kwestie etosu i etyki twórcy, jego odpowiedzialności za własne dzieło i życie. Z dyskusji wynikało, że nasze, polskie rozumienie roli sztuki i artysty jest cały czas jeszcze bardzo idealistyczne i mocno osadzone w romantyzmie. A przedstawienie Teatru Cogitatur z Katowic, zatytułowane „Cabaret Naopathetique", chyba w sposób nie zaplanowany przez nikogo, stało się trochę karykaturalną ilustracją wcześniejszych dyskusji. To świetny, bardzo zabawny, bardzo dobrze zagrany spektakl do scenariusza Witolda Izdebskiego (także reżyseria). Najlepszą i najkrótszą recenzją jest wypowiedź Marka Borawskiego, pisarza, poety, aktora amatora, naczelnego redaktora Gazety Oleckiej: „Od lat tak dobrze się nie bawiłem. Chyba... że na dansingu".

Drugiego dnia przedstawienie „Nie mówię tu o miłości", odwołujące się do twórczości pisarskiej Mirona Białoszewskiego, wyreżyserowane przez Zbigniewa Szumskiego, wprowadziło widzów w zupełnie odmienny nastrój. A jest ono obrazem bezsensu, płytkości, powierzchowności ludzkiego życia. Mówi (głównie obrazami, bo i tu tekst ograniczony do minimum) o osamotnieniu i braku porozumienia między ludźmi. Każdy z czterech bohaterów żyje we własnym, wyizolowanym świecie.

Niejako na deser obejrzeliśmy i wysłuchaliśmy recitalu pieśni żydowskich „Yiddish songs" w wykonaniu Andre Hubner-Ochodlo z towarzyszeniem kwartetu – świetna muzyka, interpretacja, piękny głos i wykonanie nagrodzone zostały burzliwymi oklaskami.

(AA)

W Hajnówce

Sztuka nieprofesjonalna

Pracownia plastyczna Hajnowskiego Domu Kultury przy ul. Białostockiej 2 (tel. 32-02) zaprasza do udziału w III Przeglądzie Sztuki Nieprofesjonalnej Hajnowszczyzny. Mogą w nim wziąć udział wszyscy amatorzy w dziedzinie malarstwa, rzeźby, intarsji i tkaniny artystycznej.

Prace należy dostarczyć do 7 grudnia br. do HDK. **(jc)**

Hajnówka

„Zachód" w bibliotece

16 grudnia br., w czytelni dla dorosłych, w Miejskiej Bibliotece Publicznej w Hajnówce przy ul. 3 Maja 45 otwarta zostanie wystawa fotograficzna „Zachód słońca" Wojciecha Pacewicza z Narewki.

Czynna będzie codziennie (oprócz niedziel) w godz. 10-18, do końca roku. **(jc)**

Na pięciolecie Jazz Dance

Taneczny „Mały Książę"

Znana z ciekawych prezentacji białostocka grupa taneczna Jazz Dance doczekała się jubileuszu pięciolecia. Uczci je dzisiaj wystawieniem spektaklu pt. „Mały Książę".

Zespół skupia utalentowaną młodzież, pracującą pod kierunkiem choreograficznym Marii Gierasimiuk z Wojewódzkiego Ośrodka Animacji Kultury. W ciągu pięciu lat dał się poznać wielokrotnie, proponując oryginalne, dynamiczne programy. Dzisiaj, o godz. 19, odbędzie się premierowy pokaz spektaklu pt. „Mały Książę", oparty na kanwie książki Antoine'a de Saint Exupery. Jazz Dance wystąpi na scenie Teatru Dramatycznego im. Al. Węgierki w Białymstoku.

(kon)

Nagrody laureatom wręczali: kurator oświaty Tadeusz Kaluta oraz wiceprezydent Białegostoku Marek Kozłowski

Po dwóch teatralnych dniach

Młoda scena

W sobotę i niedzielę w Białostockim Teatrze Lalek odbywały się imprezy związane z przeglądem rejonowym VIII Ogólnopolskiego Forum Teatrów Dzieci i Młodzieży Szkolnej.

Przez całą sobotę na teatralnej scenie zmagały się artystycznie zespoły z wielu miast. Wystąpiły: Pracownia Teatralna „KONYCEK" z Miejskiego Domu Kultury w Mławie, Zespół Teatralny „SPOKOKO" z I LO im. Zygmunta Krasińskiego w Ciechanowie, „Teatr 36 zł" z LO im. Tadeusza Kościuszki w Łukowie, Teatr „Biała Mandragora" i „TEATRY DWA" z Młodzieżowego Domu Kultury im. Króla Maciusia I w Płocku, Teatr Wizji i Ruchu „NEMEZYS" z Ogniska Pracy Pozaszkolnej w Węgorzewie, Szkolne Koło Teatralne „WĘZEŁ", Teatr „PANDA" LO im. Marszałka Józefa Piłsudskiego w Garwolinie oraz Teatr „INCOGNITO" ze Społecznego LO w Białymstoku i Teatr „Mandragora" z Białostockiego Klubu „Zenit".

W niedzielę przegląd został zakończony, a laureaci otrzymali nagrody. Trzy najlepsze zespoły, oprócz nagród, zostały zakwalifikowane na przegląd centralny VIII Ogólnopolskiego Forum. Są to: teatr „Mandragora" Antoniny Sokołowskiej Białostockiego Klubu „Zenit" – za przedstawienie „Naszej małej stabilizacji" Tadeusza Różewicza; teatr „Nemezys" z Węgorzewa, który pokazał „Tańcząc w świetle" w reż. Mariana Jankowskiego oraz teatr „Panda" z Garwolina za „Zatrzymane" w reż. Marzeny Dudek. Szerzej o imprezie jutro. **(kon)**

Fot. I. Wysocki

„KRESY '96"

Pierwsze spotkania

Dzisiaj zjeżdżają się do Białegostoku uczestnicy Spotkań Laureatów V Konkursu Recytatorskiego dla Polaków z Zagranicy „KRESY '96". Organizatorzy – białostocki Oddział Towarzystwa Kultury Teatralnej i Podlaski Oddział Stowarzyszenia „Wspólnota Polska" oczekują na przybycie 27 recytatorów i 14 instruktorów z Białorusi, Czech, Litwy, Łotwy, Rosji i Ukrainy.

Tegoroczny, tygodniowy pobyt miłośników polskiej poezji wiąże się z nadchodzącą 200. rocznicą urodzin Adama Mickiewicza. W koncertach konkursowych każdy z recytatorów przedstawi zatem jeden wiersz naszego Wieszcza oraz jeden dowolnie wybrany. Z informacji reprezentantów gospodarzy – Izabeli Półtorak z Oddziału „Wspólnoty Polskiej" i Piotra Damulewicza z TKT – wynika, że konkurs „Kresy" stał się w krajach ościennych najważniejszą imprezą recytatorską. Laureaci są zapraszani również na ogólnopolski konkurs recytatorski, zdobywając laury również na tym szczeblu.

– Nasz konkurs funkcjonuje dzięki wspaniałym ludziom tu, na miejscu – mówią organizatorzy. **– Np. Zespół Placówek Kształcenia Nauczycieli odciąża nas finansowo, bo za noclegi uczestników płacimy mniej. Białostockie Zakłady Graficzne przekazały nam w formie darowizny paręset książek, a wśród nich – najbardziej aktualne podręczniki historii. Podobnie obdarowały nas Wydawnictwo „ŁUK", „Prószyński i S-ka", „Książnica", „Czytelnik" i „Wydawnictwo Literackie". Finansowo wsparło nas m.in. Radio Białystok oraz osoby prywatne. Jesteśmy dumni i szczęśliwi, że mamy takich krajan.**

Dzisiaj, w pierwszym dniu pobytu goście zwiedzą miasto, wezmą udział w „wieczorze gospodarzy" w klubie WOAK „Krecha" oraz w pokazie prac studentów Akademii Teatralnej. Należy podkreślić, że przyszli aktorzy co roku również aktywnie uczestniczą w koncertach recytatorów, traktując je jako ciekawe zajęcia praktyczne.

Jutro rozpoczynają się całodniowe zajęcia warsztatowe, które poprowadzą fachowcy z zakresu interpretacji, techniki mówienia, umuzykalnienia. Wieczorem w siedzibie „Wspólnoty Polskiej" odbędzie się „Wigilia polska". Zajęcia warsztatowe będą trwały również w środę, a koncerty konkursowe – w czwartek. Kto wystąpi w sobotnim koncercie laureatów – to na razie wielka niewiadoma.

KRYSTYNA KONECKA

REKLAMA REKLAMA REKLAMA REKLAMA REKLAMA REKLAMA REKLAMA REKLAMA REKLAMA REKLAMA REKLAMA REKLAMA REKLAMA REKLAMA REKLAMA REKLAMA

KROSNO S.A. Krośnieńskie Huty Szkła
KONKURS
Zbierz 4 etykiety i wyślij do dnia 1.02.1997r
Browar Dojlidy ul. Dojlidy Fabryczne 28 15-955 Białystok

Żubr w gospodzie nie bodzie...
...marzy o nagrodzie

Piwo bezalkoholowe dostępne w browarze
DOJLIDY BROWAR BIAŁYSTOK
17617

UWAGA
najtańszy cement, wapno, styropian oraz materiały budowlane
P.H.U. SA&SZA S.C.
Białystok
Hurtownia nr 2, ul. Plażowa 2, tel.412-003, 412-053
Zapraszamy w godz. 8-16
17915

KROSNO S.A. Krośnieńskie Huty Szkła
ORBIS TRAVEL BIAŁYSTOK
NEW YORK S.C. BIURO PODRÓŻY

Folklor od przedszkola

Wieś nie może być dworcem

Sprawom podtrzymywania tradycji ludowych było poświęcone piątkowe spotkanie animatorów ruchu folklorystycznego, zorganizowane przez Wojewódzki Ośrodek Animacji Kultury w Białymstoku.

Uczestników, w tym liczną grupę autentycznych twórców ludowych, powitano występem kabaretu seniorów „Szpilka", po którym wręczone zostały odznaczenia osobom najbardziej zasłużonym w ruchu folklorystycznym. Obecny na spotkaniu dyrektor Wydziału Kultury, Sportu i Turystyki UW – Kazimierz M. Derkowski podkreślił, że należy dobrze wykorzystać potencjał zamkniętego właśnie cyklu działań pn. „25 lat w poszukiwaniu i przekazywaniu folkloru". Piątkowe obrady stanowiły konkretny wyraz zainteresowania zebranych kultywowaniem najlepszych tradycji ludowych własnego regionu.

– Punktem wyjścia jest pytanie: co robić z tradycją – powiedział „Gazecie" Jan Bernad z lubelskiej Fundacji „Muzyka Kresów", który współpracuje na stałe z białostockimi animatorami ruchu folklorystycznego. **– Tradycja jeszcze istnieje – w zapisach, nagraniach i w ludzkiej pamięci. Niestety, proces jej bezpośredniego przekazu z pokolenia na pokolenie został przerwany, bo wieś stała się jak dworzec.**

Wniosek z wcześniejszych rozważań jest jeden: folkloru należy uczyć od przedszkola. Na Białostocczyźnie funkcjonują trzy etosy: polski, białoruski i ukraiński. Idea jest taka, żeby na zasadzie eksperymentu wejść z tradycją do wybranych przedszkoli na terenie gmin. To wejście powinni realizować autentyczni twórcy ludowi, kultywujący różne formy muzyczne, śpiewacze oraz rękodzieło – na takiej samej zasadzie jak prowadzi się z dziećmi np. zajęcia z rytmiki.

Oczywiście, eksperyment uda się tylko wtedy, kiedy zespolą się w jego akceptacji samorządy lokalne, Kuratorium Oświaty oraz Wydział Kultury UW. Chodzi też bowiem o to, żeby prowadzący zajęcia twórcy otrzymywali za swój trud wynagrodzenie. Program ma szansę realizacji, a prowadzone w wiejskich przedszkolach żywe lekcje folkloru mogłyby służyć studentom jako praktyka na przyszłość.

(kon)

Ligawki '96

Wczoraj, w pierwszą niedzielę Adwentu, w Ciechanowcu rozbrzmiewały ligawki. W Muzeum Rolnictwa im. ks. Krzysztofa Kluka odbył się XVI Ogólnopolski Konkurs Gry na Ludowych Instrumentach Pasterskich.

Udział w XVI edycji konkursu był rekordowy: zgłosiło się 57 uczestników, dorosłych i dzieci. Otwierając imprezę dyrektor Muzeum Rolnictwa – Kazimierz Uszyński – podkreślił, iż chociaż nazywa się ją konkursem, w istocie jest refleksyjnym spotkaniem kulturowym, powiązanym z chrześcijańską tradycją głębokiego przeżywania Adwentu. Powitał on wszystkich przybyłych, a wśród nich bp dr. Antoniego Dydycza, ordynariusza Diecezji Drohiczyńskiej.

Konkurs odbywał się w dwóch konkurencjach: gry na pasterskich instrumentach dętych (ligawki, trombity, buzuny, trąby) w kategoriach dzieci i dorosłych, a także innych instrumentach pasterskich (rogi, okaryny, fujarki, flety, skrzypce, harmonie, organki). Młodzieżowa schola śpiewała adwentowe pieśni, występował Wojciech Siemion oraz zespoły z Dziadkowic, Kaszub i Podhala.

(a)

Fot. Michał Kość

Nowe nabytki Galerii im. Sleńdzińskich

Miejska kolekcja rośnie

Kolekcja Galerii im. Sleńdzińskich, jedynego muzeum miejskiego w Białymstoku, wzbogaciła się o nowe eksponaty – obraz pędzla Ludomira Sleńdzińskiego oraz kilka przedmiotów codziennego użytku z przełomu XIX i XX wieku.

Wszystkie przedmioty zakupiono w jednej z galerii warszawskich. Wypatrzył je i zarekomendował kupno Maciej Włodarski – kurator zbiorów Galerii im. Sleńdzińskich oraz kustosz Starej Pomarańczarni w Łazienkach Królewskich.

Zakupiony obraz – z serii „Portretów córki w płaszczu koloru bordo i zielonym kapeluszu", o wymiarach 41 x 35 cm, należał kiedyś do Ludwika Wysznackiego – redaktora naczelnego tygodnika „Stolica". Nie wiadomo, jak znalazł się w jego posiadaniu (pan Wysznacki już nie żyje). Prawdopodobnie obraz otrzymał w prezencie od Ludomira Sleńdzińskiego. W Galerii znajdują się 3 inne obrazy z tej właśnie serii.

W Warszawie Muzeum kupiło także słupek ekspozycyjny w stylu biedermeier, szal z kremowego tiulu misternie zdobiony srebrzonymi blaszkami (XIX/XX w.), karafinkę kryształową (XIX/XX w.), koszyk na słodycze ze srebrzonej miedzi. Bardzo ciekawy jest komplet toaletowy z końca XIX w., składający się z lustra, szczotki do włosów, szczotki do ubrania, szczypiec do formowania rękawiczek oraz przyrządu do polerowania paznokci. Przedmioty te mają rączki wykonane z kawałków kości słoniowej, zatopionych w żywicy.

Nowe nabytki będzie można oglądać już wkrótce.

– Chcemy trochę zmodernizować ekspozycję stałą – powiedziała nam Anna Andreew – kustosz placówki.

Wkrótce na parterze Galerii stanie specjalna sztaluga, na której zostanie wyeksponowana płaskorzeźba pt. „Muzyka". Na poczesnym miejscu znajdzie się też nowy obraz „Julitty". Pozostałe zakupione przedmioty będzie można oglądać na piętrze muzeum. W tej chwili są tam już wystawione m.in. stare meble oraz hiszpański szal, bogato haftowany jedwabiem, należący kiedyś do Julitty Sleńdzińskiej.

Znając wyrafinowany gust kuratora Macieja Włodarskiego, można być pewnym, że są to na pewno przedmioty nieprzeciętne i warte kupienia. Wcześniej, za sprawą pana Włodarskiego, trafił do Galerii m.in. obraz pt. „Portret żony z obrączką" Ludomira Sleńdzińskiego, jeden z najlepszych tego artysty.

MN

W Łomży zainaugurowała działalność nowa galeria

Płaskorzeźby i intarsje

W Łomży od soboty działa nowa galeria plastyczna „Ram Art", która – jako pierwsza w mieście – prowadzić też będzie sprzedaż obrazów. Przedsięwzięcie sponsoruje spółka Prefbet ze Śniadowa, producent materiałów budowlanych.

„Ram Art" mieści się w budynku Centrum Obsługi Budownictwa firmy Prefbet przy al. Legionów, która nieodpłatnie udostępniła lokal. Jej oferta jest nowością w mieście, gdzie dotychczas działalność galerii kojarzono sobie głównie z prezentowaniem dzieł plastycznych. „Ram Art" chce także prowadzić ich sprzedaż osobom zainteresowanym upiększaniem wnętrz mieszkalnych i biurowych. Zgromadzony zestaw kilkudziesięciu dzieł dobierano w większości pod kątem ich walorów dekoracyjnych. Galeria oferuje je po przystępnych cenach. Np. obrazy olejne, reprezentujące poprawny profesjonalny warsztat, nabyć można już od 2 mln st. zł.

– Oferujemy też znacznie wartościowsze dzieła, na które nie stać przeciętnego miłośnika sztuki – mówi Grzegorz Seweryn, właściciel „Ram Art". – **Zainteresowani będą mogli je oglądać na takiej samej zasadzie, jak ogląda się wystawy we wszystkich galeriach.**

G. Seweryn, który – jak twierdzi – ma szerokie kontakty z twórcami, zapowiada zarówno bogaty wybór obrazów dekoracyjnych, jak i ciekawe wystawy. Na otwarciu w sobotę zaprezentowano cztery płaskorzeźby w drewnie Jerzego i Urszuli Nideckich, przedstawiające sceny myśliwskie. Dzieła te, wartości kilkudziesięciu mln st. zł każde, będzie można oglądać jeszcze przez kilka dni. Prace Nideckich, odznaczające się godną podziwu perfekcją wykonania, ze względu na cenę znajdują nabywców głównie za granicą.

Prezentowana jest też kolekcja kilkunastu prac Stanisława Seweryna, brata właściciela galerii, wykonana w unikalnej technice intarsji, polegającej na łączeniu różnych gatunków drewna w kompozycje artystyczne w formie obrazów. Prace zamieszkałego w Ełku artysty są bardzo cenione przez znawców. Jego debiutanckiej wystawie w 1980 r. w Warszawie patronował prof. Józef Chałasiński. Intarsje Seweryna odznaczają się mistrzostwem w operowaniu naturalnymi właściwościami drewna. Na wskroś malarskie w charakterze obrazy wyrażają indywidualizm artysty w spojrzeniu na świat. Są jednocześnie bardzo dekoracyjne.

Galeria „Ram Art" jest przedsięwzięciem interesującym z tego względu, że chce wprowadzić do świadomości mieszkańców niewielkiego miasta pojęcia rynku sztuki i dzieła sztuki jako towaru. Na wyniki tej edukacyjnej misji trzeba jednak poczekać.

Galeria „Ram Art", al. Legionów 147 D w Łomży. Ekspozycja i sprzedaż. Czynna codziennie.

(MK)

REKLAMA REKLAMA REKLAMA REKLAMA REKLAMA REKLAMA REKLAMA REKLAMA REKLAMA REKLAMA REKLAMA REKLAMA REKLAMA REKLAMA REKLAMA

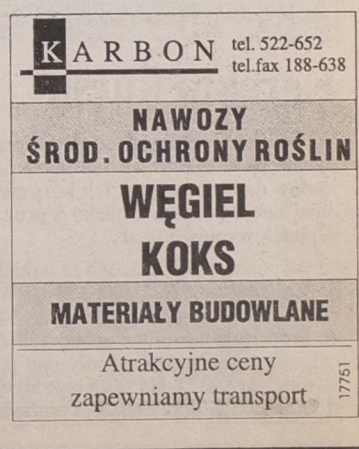

GAZETA współczesna

TYDZIEŃ NA PARKIECIE

Lekko do góry

Miniony tydzień okazał się bardzo udany dla giełdowych inwestorów. Na wartości zyskało 58 notowanych na warszawskim parkiecie spółek, a straciło 12. Warszawski Indeks Giełdowy wzrósł 0,9 proc. do 13 tys. 789,7 pkt. Większość analityków uważa, iż „lada dzień" czeka nas nowa fala wzrostów, która może poprowadzić indeks do nowych rekordów.

W poniedziałek podrożały 53 akcje notowanych na warszawskim parkiecie spółek i 12 spadło. WIG zyskał 0,5 proc. i wyniósł 13 tys. 743,8 pkt. Warszawski Indeks Rynku Równoległego wzrósł o 1,5 proc., do 2523,3 pkt. Obroty na obu rynkach zwiększyły się o ok. 15 proc. do blisko 80 mln zł. Podczas dogrywek panowała względna równowaga – 7 nadwyżek kupna i 11 nadwyżek sprzedaży.

We wtorek 40 kursów spadło i 25 poszło w górę. WIG stracił 0,6 proc. swojej wartości, a indeks rynku równoległego zyskał 1,8. Obroty zmniejszyły się o ok. 10 mln zł. Podczas dogrywek nadal przeważali sprzedający – 10 ns i 7 nk.

Środa przyniosła spadek 45 walorów i wzrost jedynie 19. Pomimo to WIG zyskał 0,5 proc., a WIRR 0,3 proc. Obroty zwiększyły się do 82,5 mln zł. Po dogrywkach przy kursach akcji pozostało 18 ns i 12 nk, jednak w drugiej części dogrywek strona podażowa rynku przeważała już tylko nieznacznie.

W czwartek potaniało 51 papierów, a do góry poszło zaledwie 22. WIG stracił na wartości 0,2 proc., natomiast WIG 20, obejmujący 20 największych spółek giełdowych, zachował się zupełnie odwrotnie, rosnąc o 0,2 proc. WIRR spadł 0,9 proc., a obroty nieznacznie wzrosły do 84 mln zł. Podczas dogrywek zdecydowanie przeważali chętni do kupna akcji – 22 nk, przy 5 ns.

Ostatnia sesja minionego tygodnia, zgodnie z oczekiwaniami, okazała się pomyślna dla giełdowych graczy. 58 kursów poszło w górę i 12 spadło. WIG zyskał 0,7 proc. i wyniósł 13 tys. 789,7 pkt. WIRR wzrósł 1,3 proc. do 2587,1 pkt. Obroty na obu rynkach spadły, do 77,5 mln zł. Podczas dogrywek nieznacznie przeważała podaż. Po sesji pozostało bowiem 15 ns i 8 nk.

Wszystko wskazuje więc na to, iż dziś możemy się spodziewać niewielkiego spadku większości akcji. Analitycy przewidują jednak, iż rozpoczynający się właśnie tydzień powinien być jeszcze bardziej udany od minionego i dynamika wzrostów ma przybrać na sile. Tym samym miałaby się rozpocząć nowa fala wzrostów, o czym przekonuje analiza techniczna rynku akcji. Czy jednak tak się stanie, pokażą najbliższe sesje.

(MS)

AKCJE	Kurs 29.11.96 PLN	Zmiana tygodniowa (proc.)	Zmiana od początku 1996 r. (proc.)
RYNEK PODSTAWOWY			
AGROS	69,00	1,5	233,3
ANIMEX	10,80	10,2	188,8
BGDAŃSKI	39,00	1,3	69,5
BIG	3,90	2,6	202,3
BK	24,00	-0,8	4,8
BORYSZEW	29,10	-3,0	-21,5
BPH	185,00	0,0	158,7
BRE	92,50	2,2	146,7
BSK	277,00	5,3	93,0
BUDIMEX	19,80	-3,4	6,5
BWR	3,60	1,4	12,5
BYTOM	30,50	7,0	-30,2
COMPLAND	55,50	0,9	297,3
DĘBICA	61,00	5,2	64,0
ELBUDOWA	43,80	2,3	89,5
ELEKTRIM	26,00	-1,1	211,5
ELEKTROEX	3,95	1,3	186,2
ESPEBEPE	3,50	12,9	-71,3
EXBUD	23,90	3,9	-8,4
FARMFOOD	38,80	8,4	63,7
FORTE SA	12,80	-4,5	16,5
GÓRAŻDŻE	69,00	3,0	8,7
IRENA	12,10	5,2	-15,0
JELFA	41,70	1,0	46,8
KABELBFK	17,50	-2,8	143,1
KABLE	24,70	-3,9	-21,0
KĘTY	215,00	2,4	93,7
KPBP-BICK	14,40	-0,7	44,0
KREDYT B	7,20	-0,7	33,3
KROSNO	57,00	-0,9	63,0
MOSTALEXP	6,75	0,0	39,2
MOSTALGD	10,60	-5,4	76,7
MOSTALWAR	14,80	0,0	119,3
MOSTALZAB	12,00	6,2	44,6
NOVITA	10,80	-1,8	30,0
OKOCIM	16,90	-4,0	31,0
OŁAWA	12,40	2,5	-8,1
OPTIMUS	42,00	-2,8	69,5
PAGED	13,00	-3,7	-27,8
PBR	20,10	-1,0	43,6
PEKPOL	19,90	0,5	14,5
PETROBANK	11,60	-2,5	27,5
POLFKUTNO	77,00	1,3	171,0
POLIFARBC	14,40	4,3	54,0
POLIFARBW	14,00	1,4	95,8
POLISA	8,10	3,0	-10,0
PPABANK	16,80	5,0	13,5
PROCHEM	6,55	4,8	44,0
PRÓCHNIK	8,80	-2,8	-35,3
RAFAKO	15,10	-0,7	23,4
RELPOL	56,00	4,7	30,2
REMAK	6,20	-6,8	-32,2
ROLIMPEX	24,80	3,3	168,5
SOKOŁÓW	3,20	1,6	60,0
STALEXP	30,00	-4,5	23,0
STOMIL	31,40	-1,9	36,5
SWARZĘDZ	7,25	0,7	-31,0
TONSIL	15,00	-0,7	28,2
UNIVERSAL	7,15	0,7	2,1
VISTULA	9,35	2,2	6,2
WARTA	49,20	-1,6	26,2
WBK	18,00	1,7	253,0
WĘDEL	140,00	-4,1	71,8
WOLCZANKA	16,80	1,2	-22,2
ZASADA	5,70	5,6	-9,5
ŻYWIEC	139,00	-2,1	-18,2
WIG	13.789,7	0,9	81,8
RYNEK RÓWNOLEGŁY			
AMERBANK	20,10	0,0	31,5
ARIEL	12,30	0,0	-18,0
BETONSTAL	49,00	6,8	124,8
CHEMISKÓR	17,60	18,1	158,8
DOMPLAST	39,40	0,0	203,0
DROSED	63,00	5,0	125,0
ECHO	66,00	7,3	283,7
EFEKT	15,80	-1,3	-2,5
INDYKPOL	20,70	0,5	162,0
JUTRZENKA	56,00	1,8	117,5
KOMPAP	34,60	-1,0	23,0
KRAKCHEM	4,15	-5,7	12,2
LUBAWA	19,00	-1,5	5,6
ŁDA	10,50	-0,9	9,4
OCEAN	3,45	1,5	-13,8
PLI	10,60	3,9	17,8
PPWK	19,40	-3,0	61,7
WIRR	2.587,1	4,0	156,8
FUNDUSZE POWIERNICZE			
Fundusze powiernicze	Wartość jednostki uczestnictwa 29.11.96	Zmiana tygodniowa (proc.)	Zmiana od początku 1996 r. (proc.)
Pioneer I	73,47	0,7	47,7
Pioneer II	13,23	0,3	18,0
Pioneer III	17,54	1,1	74,2
Korona	78,80	0,13	54,5
Eurofundusz I A	100,66	-0,38	0,66
Eurofundusz I B	100,51	-0,4	0,51

Jakiej pomocy oczekujemy dla samorządów w regionie

Wspomóc małych i średnich

W miniony czwartek w Białymstoku po raz pierwszy odbyła się oficjalna dyskusja na temat roli samorządu gospodarczego w aktywizacji małych i średnich firm, ze szczególnym uwzględnieniem współpracy z rynkami wschodnimi. Organizatorem spotkania był Zarząd Krajowy Wschodniego Towarzystwa Gospodarczego w Białymstoku.

W dyskusji wzięli udział przedstawiciele rządu, samorządów terytorialnych, organizacji gospodarczych oraz przedsiębiorcy z województwa białostockiego, łomżyńskiego i suwalskiego.

Spotkanie było okazją do zaprezentowania władzom centralnym spraw, które nurtują naszych regionalnych przedsiębiorców.

– Samorząd gospodarczy powinien mieć współdecydujący głos w sprawach wydatków budżetowych na promocję i inwestycje w swoim regionie – mówił Włodzimierz Tychmanowicz, prezes WTG. **– Administracja samorządowa musi więcej uwagi poświęcić małym i średnim firmom. Dotychczas bowiem faworyzowani byli przede wszystkim gospodarczy potentaci.**

Samorząd gospodarczy z prawdziwego zdarzenia to jeszcze dzisiaj marzenie w całej Polsce. Tak uważa obecny na spotkaniu Krzysztof Janik, podsekretarz stanu w Kancelarii Prezydenta RP.

– Bardzo się cieszę, że organizujecie tego typu dyskusje – mówił minister Janik, podczas konferencji prasowej zorganizowanej po spotkaniu. – **Polskie organizacje gospodarcze są jeszcze małe i słabe. Nie oznacza to jednak konieczności zrzeszania się na siłę. Samorząd powinien być zorganizowany regionalnie, powinny odbyć się powszechne wybory do jego organów. Musi on mieć pewne kompetencje, które dotychczas należały do państwa, jak np. wydawanie koncesji, prowadzenie kursów państwowych.**

Jak zawsze mówiąc o współpracy ze Wschodem przewijały się skargi naszych przedsiębiorców na zapomniane przejścia graniczne na wschodniej granicy, przy jednoczesnym faworyzowaniu granic zachodnich. Oburzali się oni na wysokie stawki podatkowe, system podatkowy, który powoduje upadki wielu małych firm.

– Spotkanie spełniło nasze oczekiwania – podsumował prezes Tychmanowicz. – **Choć może nie było czasu powiedzieć o wszystkim, spodziewam się, że lista naszych tez nie zostanie wrzucona do szuflady w Kancelarii Prezydenta lecz będzie dyskutowana i rozważana.**

Minister Janik kiwał twierdząco głową.

BK

Białostocka drukarnia Cezar otrzymała certyfikat ISO 9001

Wzorowe zarządzanie

W zeszły piątek zarząd białostockiej drukarni „Cezar" odebrał w imieniu załogi certyfikat ISO 9001. W Białymstoku taką międzynarodową normą, potwierdzającą wzorową jakość zakładu, mogą poszczycić się tylko dwa przedsiębiorstwa, w całej Polsce zaś – 140.

Norma ISO 9001 jest uznanym na świecie systemem zarządzania przedsiębiorstwem. Jej międzynarodowe wymagania określają 20 konkretnych warunków, dotyczących funkcjonowania wszystkich obszarów firmy (z wyjątkiem pionu finansowego), które mają wpływ na poziom jakości produktów lub usług oferowanych przez dane przedsiębiorstwo.

ISO 9001 przyznaje Międzynarodowa Organizacja Certyfikująca SGS Yarsley z Wielkiej Brytanii. Na świecie jest obecnie 130 tysięcy firm, które zyskały już te certyfikaty. Drukarnia „Cezar" z Białegostoku uzyskała ISO 9001 jako pierwsza firma w naszym regionie.

– Jesteśmy zatem pierwszą drukarnią offsetową w Polsce z certyfikatem ISO – powiedział „Gazecie" Dariusz Pacewicz, zastępca dyrektora do spraw handlowych w drukarni „Cezar". **– Prace nad jego uzyskaniem rozpoczęliśmy jeszcze pod koniec zeszłego roku. Wspomagała nas w tych dążeniach angielska firma konsultingowa CEMD.**

Drukarnia „Cezar" powstała w 1989 roku. Specjalizuje się ona w druku wysokojakościowych materiałów reklamowych oraz etykiet dla przemysłu spirytusowego, browarnego oraz mięsnego. Posiada kompletny system produkcyjny i rozbudowane studio graficzne, dzięki czemu wykonuje wszystkie prace związane z drukiem od projektu aż do jego realizacji.

BK

Najlepsi pracodawcy w regionie nagrodzeni

Nie bój się inspektora

Białostocki Biawar i Zakład Płyt Wiórowych z Grajewa zostali laureatami tegorocznego konkursu pod hasłem „Pracodawca, organizator pracy bezpiecznej", organizowanego przez Państwową Inspekcję Pracy. Jego wyniki ogłoszono pod koniec ubiegłego tygodnia.

Grajewski Zakład Płyt Wiórowych otrzymał puchar Okręgowego Inspektora PIP na szczeblu okręgu w kategorii zakładów zatrudniających ponad 500 pracowników. Biawar zaś wyróżniono w kategorii firm od 50 do 500 pracowników. Firma ta zajęła jednocześnie czwarte miejsce w Polsce za zapewnienie bezpieczeństwa pracy.

Konkurs ten organizowany jest przez inspekcję już od trzech lat.

– Chcemy pokazać, że inspekcja nie tylko karze, ale także nagradza – wyjaśnia Henryk Purwin, zastępca Okręgowego Inspektora Pracy PIP w Białymstoku. – **Swoje uczestnictwo w konkursie muszą dobrowolnie potwierdzić zgłaszające się firmy. I to jest minus tych rywalizacji, bowiem wszyscy nastawieni są na kontrole związane z konkursem. PIP ma wspaniałą kadrę, nie karzemy firm zgłaszających się do konkursu, wręcz przeciwnie pomagamy i doradzamy: co i jak rozwiązać, aby obie strony były usatysfakcjonowane. A poza tym jest to z naszej strony bezpłatna reklama i promocja firm.**

W przyszły wtorek, 10 grudnia, w Sejmie odbędzie się uroczyste wręczenie nagród konkursu na szczeblu ogólnokrajowym. Z 17 okręgów w kraju zgłoszono 18 laureatów w tym dwóch z naszego terenu. To zaszczyt i wyróżnienie dla Białostocczyzny, Łomżyńskiego i Suwalskiego.

– Mamy się czym pochwalić – dodaje inspektor Purwin. **– Szczególnie, że nasz teren nie jest tak atrakcyjny do inwestowania jak np. Warszawa, czy Śląsk.**

W III kwartale br. białostocki oddział PIP przeprowadził 2,3 tys. kontroli (na 60 tysięcy zakładów działających w naszym regionie). 44 pracujących w regionie inspektorów odwiedziło przeszło tysiąc gospodarstw podczas żniw. Oprócz rutynowych kontroli niemal codziennie wyjaśniane są sprawy związane z wypadkami przy pracy.

BK

Kolejna próba sprzedaży białostockiego PPT PKS

Tabor do wzięcia

Minister skarbu państwa w miniony piątek ogłosił zaproszenie do podjęcia przez potencjalnych inwestorów rokowań w sprawie zawarcia umowy kupna-sprzedaży białostockiego Przedsiębiorstwa Przewozu Towarów PKS. Jest to już piąte ogłoszenie o chęci sprzedaży tej firmy.

PPT PKS w Białymstoku w 1994 r. zostało przeznaczone przez ministra przekształceń własnościowych do szybkiej sprzedaży. Wcześniej spółka pracownicza próbowała przejąć w leasing majątek przedsiębiorstwa. W firmie od ponad trzech lat prowadzone było postępowanie naprawcze. Rosnące zadłużenie i wysokie koszty utrzymania nie pozwoliły na uzdrowienie przedsiębiorstwa. Zarządca komisaryczny pozbył się niepotrzebnego majątku w czasie realizacji programu naprawczego firmy.

W styczniu tego roku spółka Mitex zawarła z organem założycielskim tj. wojewodą białostockim umowę przedwstępną kupna PPT PKS. Wiceminister przekształceń własnościowych podpisał też zarządzenie, w którym wyraził zgodę na likwidację białostockiej firmy w celu szybkiej sprzedaży spółce Mitex. Jednak ostatecznie Mitex zrezygnował z zakupu firmy.

Zobowiązania finansowe PPT PKS wobec wierzycieli (ZUS, Urząd Skarbowy) wynoszą ok. 27 mld starych złotych. Przedsiębiorstwo od kilku lat generuje straty. Firma zatrudnia obecnie 106 osób.

Jak powiedziała Elżbieta Pawluczuk, kierownik z Wydziału Polityki Gospodarczej i Przekształceń Własnościowych Urzędu Wojewódzkiego w Białymstoku, wojewoda białostocki jako organ założycielski PPT PKS zamierzał już podjąć decyzję o likwidacji tej firmy (w stan likwidacji przedsiębiorstwo zostało postawione w maju tego roku). Jednak na prośbę przedstawicieli załogi po raz kolejny zdecydowano się na próbę sprzedaży przedsiębiorstwa.

Elżbieta Pawluczuk nie zgadza się z pojawiającymi się ostatnio zarzutami dotyczącymi braku zaangażowania organu założycielskiego w proces prywatyzacji PPT PKS.

– W sprawie prywatyzacji tego przedsiębiorstwa wystosowaliśmy już ponad sto wystąpień – dodaje. **(doż)**

RYNEK ŚWIADECTW UDZIAŁOWYCH

Korekta kursu

W minionym tygodniu posiadacze świadectw udziałowych nie mieli powodów do zadowolenia. Ich kurs giełdowy spadł bowiem o blisko 5 proc. i w piątek wyniósł 148 zł.

W poniedziałek płacono za udziały na warszawskim parkiecie 155 zł. We wtorek ich kurs spadł 5,2 proc. do 147 zł. Środa przyniosła wzrost do 150 zł, natomiast w czwartek spadły one ponownie, do 148 zł. Na zamykającej tydzień sesji ich kurs nie uległ zmianie.

Na początku tygodnia PKO BP w stolicy płacił za udziały 135 zł, białostockie oddziały banku 140 zł, natomiast Pekao S.A. w całym kraju 145 zł. W piątek oferty były już o kilka złotych gorsze. Warszawski PKO BP – 126 zł, szczeciński – 120 zł, a Pekao S.A – 140 zł.

Podobnie sytuacja wyglądała w kantorach. W poniedziałek skupowały one świadectwa średnio po 145-152 zł, zaś sprzedawały za 155-160 zł. Piątkowa wycena tych walorów w kantorach była o ok. 5 zł niższa: 140-145 i 148-155.

(MS)

Ełk

Wieżowiec dla Strefy

Zarząd Suwalskiej Specjalnej Strefy Ekonomicznej odbył wstępne rozmowy o wykup wieżowca po byłym Ełckim Przedsiębiorstwie Budowlanym przy ulicy Mickiewicza.

Wieżowiec obciążony jest hipoteką, a byłym majątkiem EPB zarządza syndyk. Zarząd Strefy zamierza przekazać pewną sumę pieniężną na pokrycie obciążenia hipoteki. Dopiero wtedy możliwe będzie zawarcie wstępnej umowy notarialnej – o wykup budynku.

Transakcja nastąpi w kilku ratach, ostatnią sumę wpłacić jednak należy do 30 marca 1997 roku. Po dokonaniu tych niezbędnych kroków Zarząd Suwalskiej Specjalnej Strefy Ekonomicznej będzie już mógł dysponować ełckim wieżowcem.

(ko)

AUTO GAZETA
TYGODNIOWY DODATEK MOTORYZACYJNY

Escort - 4000 zł taniej
KONTYNGENT '97
KA
FIESTA
ESCORT
MONDEO
SCORPIO
TRANSIT: Już od 27 777 DM + VAT
OKAZJA! Przy zakupie ESCORTA do końca 1996 r. autoalarm gratis
(realizacja oferty z wycinkiem ogłoszenia)
SALON - SERWIS - CZĘŚCI
Ford
AUTO HOBBY
AUTORYZOWANY DEALER
Białystok, ul. Wojsk Ochrony Pogranicza 15
(róg Składowej), tel./fax 42-56-46, 42-45-02
16975A

Prezentacje

Olejowe RAGO

Mamy w regionie sporo firm, zajmujących się szeroko rozumianym handlem produktami petrochemicznymi. Są w tej grupie potentaci, firmy średnie i zupełne maleństwa. Dzisiaj zainteresowanie PT Czytelników chcielibyśmy skierować w stronę przedsiębiorstwa specjalizującego się w handlu produktami polskich rafinerii. To wcale nie znaczy, że „obracają" tylko tymi towarami.

Przedsiębiorstwo Wielobranżowe RAGO spółka cywilna – bo o nim mowa – istnieje od 1992 roku. Założono je z myślą o handlu olejami i tak początkowo było. Młodzi ludzie z RAGO postanowili związać się z Rafinerią Nafty GLIMAR z Gliwic, która specjalizuje się w wytwarzaniu olejów silnikowych, przemysłowych, nafty, parafiny i wosków. Rozwój RAGO oznaczał związki z innymi producentami krajowymi. Tym kolejnym była rafineria z Jedlicz, specjalizująca się w produkcji olejów przekładniowych, następnie Rafineria Gdańska z szeroką gamą olejów silnikowych – mineralnych i syntetycznych.

Wraz z upływem lat zakres działalności RAGO uległ rozszerzeniu, przybywali nowi klienci, wzbogacała się oferta firmy. Oprócz handlu olejami rozpoczęto sprzedaż paliw, głównie oleju napędowego. Stałe umowy z dużymi odbiorcami, którym zapewniano nieprzerwane dostawy paliwa, zaowocowały zaufaniem i kolejnymi umowami. Obecnie firma jest dostawcą oleju dla 300 odbiorców. Transport odbywa się przy użyciu własnych autocystern.

RAGO ma wprawdzie swoją siedzibę w Białymstoku (tutaj mieszczą się także magazyny i hurtownia), ale ma także filię w Warszawie – z własnym transportem – i dwa oddziały na Białorusi: w Mińsku i Grodnie.

Na uwagę zasługuje fakt, że to właśnie RAGO zostało wytypowane przez rafinerię w Jedliczach do zbierania przepracowanych olejów, który to problem dotychczas nie jest do końca rozwiązany.

– Stworzyliśmy odpowiednie warunki, informujemy o naszej gotowości do odbierania zużytego oleju – informuje członek zarządu RAGO, Mirosław Szopa. **– Mamy własny transport i przepracowany olej odwozimy do Jedlicz. W wielu firmach, w dalszym ciągu, sprawa odzyskiwania oleju traktowana jest marginalnie. Staramy się to radykalnie zmienić.**

RAGO, nie tracąc z pola widzenia produktów krajowych producentów, wzbogaciło swoją ofertę o wyroby renomowanych koncernów światowych. I tak – w hurcie i detalu – znalazły się produkty CASTROLA, MOBILA, ELFA, ARALU, SHELLA i SELENII.

– Oprócz sprzedaży, służymy pełną informacją i doradztwem w zakresie środków smarowych – wyjaśnia M. Szopa. **– Radzimy, jakie oleje i smary stosować do konkretnych urządzeń, silników itd. Proszę przyjąć do wiadomości, że właśnie ta dziedzina cieszy się szczególnym zainteresowaniem. Zgłaszają się ludzie z firm nie tylko z naszego regionu, także z całej Polski. Bogactwo silników i maszyn, sprowadzonych do kraju, wywołało głód rzetelnej informacji: jaki olej, jakie smary do takiej czy innej maszyny?**

Wreszcie dział, który na pewno zainteresuje „detalicznych" użytkowników aut – chemia samochodowa. Jest to szczególnie istotne właśnie teraz, przed zbliżającą się zimą. RAGO w tej dziedzinie jest prawdziwym potentatem.

– Oferujemy bardzo szeroki asortyment środków chemicznych – od szamponów samochodowych poczynając, a na odmrażaczach, olejach do zamków i woskach kończąc – powiedział członek zarządu RAGO, Jerzy Tomaszuk. **– Oczywiście, skoro handlujemy olejami i chemią, rzeczą naturalną jest posiadanie w ofercie szerokiej gamy filtrów oleju i powietrza. Staramy się, żeby nasza oferta była jak najszersza, żeby zmotoryzowany człowiek mógł u nas kupić to wszystko, co jest potrzebne do właściwej eksploatacji samochodu.**

(jag)

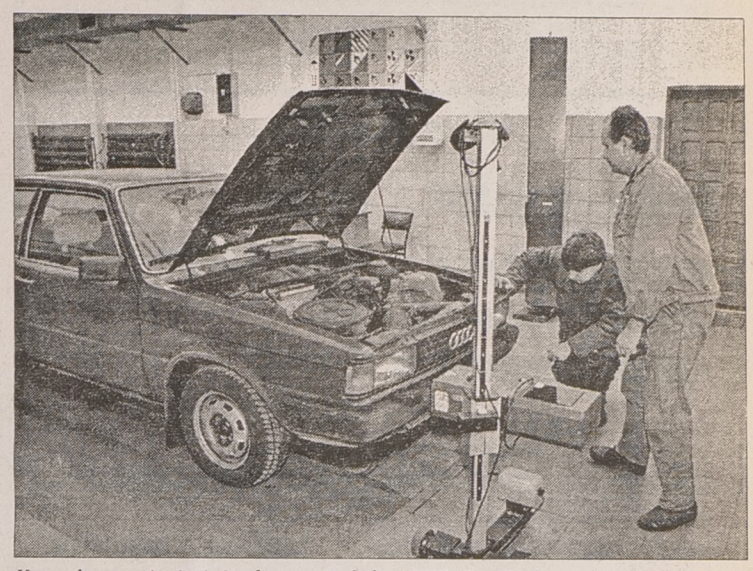

Kontrola ustawiania świateł w stacji obsługi TECAR w Białymstoku

Motoryzacyjny weekend w KONRYSIE i TECARZE

Prezentacje i przeglądy

Miniona sobota i niedziela, w naszym regionie, upłynęły pod znakiem przeglądów i prezentacji nowych modeli samochodów. Posiadacze aut mogli bezpłatnie zbadać stan techniczny swoich pojazdów, natomiast ludzie zainteresowani kupnem samochodów mogli spokojnie i dokładnie zapoznać się z wybranymi modelami.

Zaprosiły nas dwie firmy handlowe – autoryzowany dealer Fiata, **KONRYS** i posiadający identyczne uprawnienia, ale sprzedający pojazdy Daewoo, **TECAR**. Zainteresowanie ofertą – dotyczy to obydwu firm – było olbrzymie.

Od sobotniego ranka na stację obsługi KONRYSU, przy ul. Zwycięstwa i Wierzbowej, przyjeżdżali posiadacze aut różnych marek, nie tylko fiatów. Na stanowiskach diagnostycznych skontrolowano stan hamulców, układu kierowniczego i świateł w 80 autach. Czynności kontrolne były bezpłatne.

W sobotę, w czasie gdy jedni sprawdzali swoje samochody, inni – w salonie **KONRYSU przy ul. Zwycięstwa** – przyglądali się ofercie Fiata. Do dyspozycji przyszłych klientów firmy wystawiono całą paletę modeli Fiata, od 126 el, po najnowszy model – mareę i dostawcze ducato. Prezentacji towarzyszyły liczne gry i konkursy, w których wzięli udział zarówno najmłodsi miłośnicy tej marki, jak i ludzie dorośli. Do wygrania był najnowszy fiat marea. Jedynym warunkiem był numer dowodu osobistego, którego końcówka „32974" czyniła jego posiadacza zwycięzcą!

Niezależnie od minionych dwóch dni, KONRYS przez cały bieżący tydzień stawia do dyspozycji fiata mareę, którym można odbywać jazdy próbne.

Imprezą o podobnym charakterze była prezentacja aut DAEWOO, zorganizowana przez dealera tej marki, firmę TECAR. Zainteresowanie białostoczan tico, nexią i espero jest w dalszym ciągu olbrzymie. Świadczy o tym oblężenie salonu **TECARU przy ul. I Armii Wojska Polskiego**. W sobotę i niedzielę pracujący tutaj ludzie udzielali wyjaśnień, uczestniczyli w jazdach próbnych, słowem – bardzo dokładnie przedstawiali oferowane auta, ponadto szeroką gamę chemii samochodowej – rzecz istotna przed zimą.

Podobnie jak w KONRYSIE, do dyspozycji zmotoryzowanych oddano kilka stanowisk diagnostycznych. W ciągu dwóch dni – sobota i niedziela – przebadano ponad 70 aut. Spora część z diagnozowanych samochodów wykazywała usterki układu kierowniczego, hamulcowego i miała fatalnie ustawione światła. Te ostatnie nie tylko sprawdzano, także bezpłatnie regulowano. – **Przynajmniej te kilkadziesiąt samochodów będzie miało poprawnie ustawione światła, nie będzie oślepiało innych użytkowników dróg** – powiedział kierownik stacji obsługi, Janusz Głowala.

Ponieważ prezentacja nowych aut okazała się być celową, kierownictwo firmy TECAR zapowiedziało zorganizowanie podobnej imprezy za tydzień – 7-8 grudnia. Czynna będzie także stacja obsługi, w której – podobnie jak w ciągu dwóch minionych dni – będzie można bezpłatnie diagnozować samochody.

Podobne imprezy do tych, które odbyły się w KONRYSIE i TECARZE, zorganizowali inni dealerzy FIATA – białostocki POLMOZBYT i ełcki MOTOZBYT.

(jag)

Fot. A. Zgiet

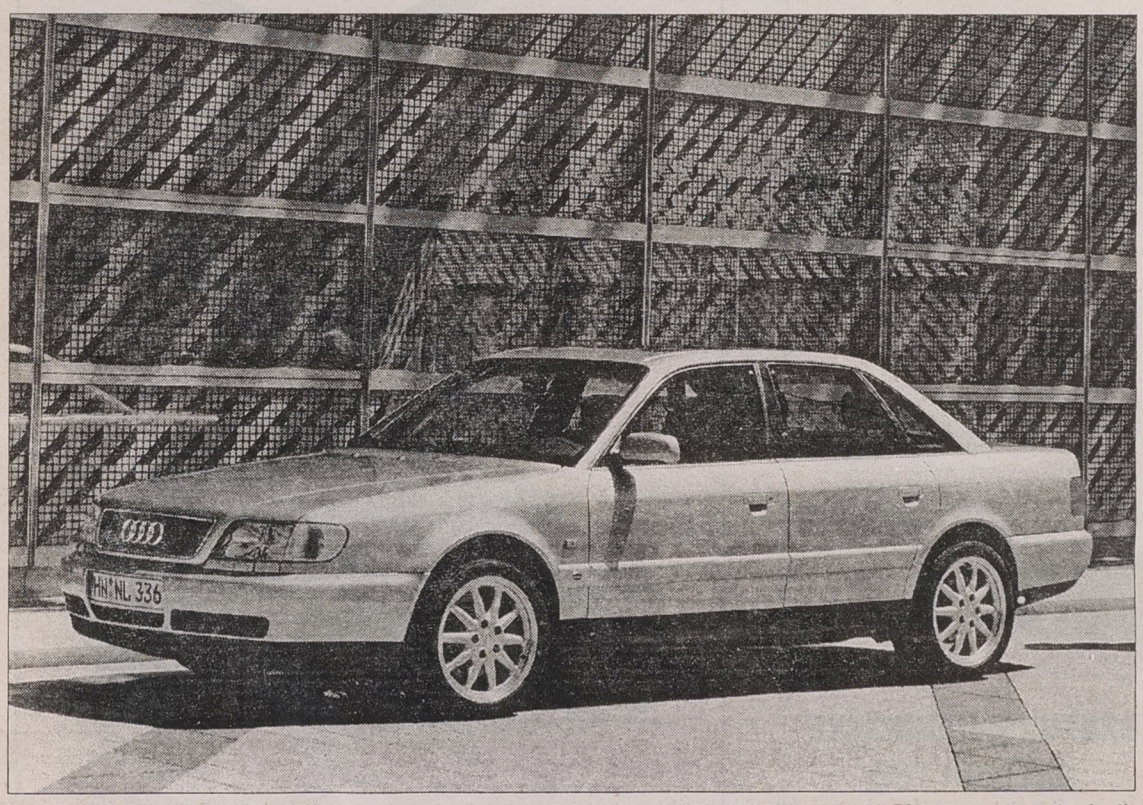

Najbezpieczniejsze auto '96

Różne organizacje krajowe i międzynarodowe w końcu roku dokonują wyboru auta, które jest najpiękniejsze, najbezpieczniejsze, o największych właściwościach użytkowych itd.

Wybrano już np. samochód roku, którym został Renault Scenic. Wybrano także najbezpieczniejsze auto '96. Organizator tego ostatniego konkursu, szwedzka firma ubezpieczeniowa FOLKSAM, spośród 72 aut wytypowała Audi. Wyróżnienie FOLKSAM-u honorowane jest na całym świecie. Powstaje ono na podstawie ocen raportów policyjnych z 90 tys. wypadków i analizy ponad 31 tys. wewnętrznych raportów innych firm ubezpieczeniowych.

Audi należy do grona najbezpieczniejszych samochodów także na rynku amerykańskim. Taką opinię wydało National Highway and Transport Safety Administration, które importowane auta poddaje testom zderzeniowym – przy prędkości 56 km/h – i na ich podstawie przyznaje tytuły.

(jag)

Systemy alarmowe w budynkach
Siłowniki do automatycznego otwierania drzwi garażowych, bram itp. - sterowane pilotem
SYSTEMY ALARMOWE
Autoalarmy
- elektryczne podnośniki szyb
- centralne zamki
- blokady zapłonu rozrusznika
- czujniki
- radiomontaż
- głośniki samochodowe - sprzedaż i montaż
Białystok, ul. Lipowa 28A, tel. 445-130
16267

DAEWOO - FSO
TRUCKI
w każdej wersji:
❑ cargo
❑ przedłużone
❑ 5-osobowe
AUTO
Citroën C-15
Montaż zabudów
Białystok,
Elewatorska 14, ✆ 520734,
Łomża, Senatorska 1, ✆ 166266,
Augustów, Rynek Zygmunta Augusta 27, ✆ 2993,
Suwałki, Sejneńska 74, ✆ 667555
17747

SUZUKI

17726

OFERTA '97 ZAPISY BEZ ZALICZEK

NOWE MODELE:
• ALTO 1,0
• SWIFT
• BALENO WAGON

REGIONALNY DEALER ZAPRASZA
PUH "AUTO-KRAS" HENRYK KRASOWSKI
UL. ORZECHOWA 42, 15-822 BIAŁYSTOK, TEL./FAX 085/543-826

Auto abc...

STACJA OBSŁUGI
- naprawy bieżące (wszelkie marki)
- komputerowa geometria zawieszenia
- komputerowe badanie amortyzatorów

SKLEP
- bezobsługowe akumulatory Varta i Delco
- filtry
- amortyzatory
- oleje Castrol, Mobil, Vat, Aral

Auto abc s.c., 15-701 Białystok, ul. Kolejowa 12/1
tel. 513-848 (sklep), 515-063 (stacja obsługi), czynne 8.00 - 18.00, wszystkie soboty do 15.00

16643

SKLEP MOTORYZACYJNY DAN-MAR

ZAKŁAD MECHANIKI POJAZDOWEJ

15624

NAJWIĘKSZY W REGIONIE ZAKŁAD KOMPLEKSOWEJ OBRÓBKI MECHANICZNEJ SILNIKÓW SPALINOWYCH

- naprawy główne silników
- szlifowanie i tulejowanie korpusów, wałów, głowic, korbowodów
- spawanie aluminiowych części samochodowych
- zapewniamy części do wykonywanych remontów (sklep)

15-763 Białystok, ul. Ogrodniczki 56/1, tel. 53-19-27, tel./fax 53-55-39

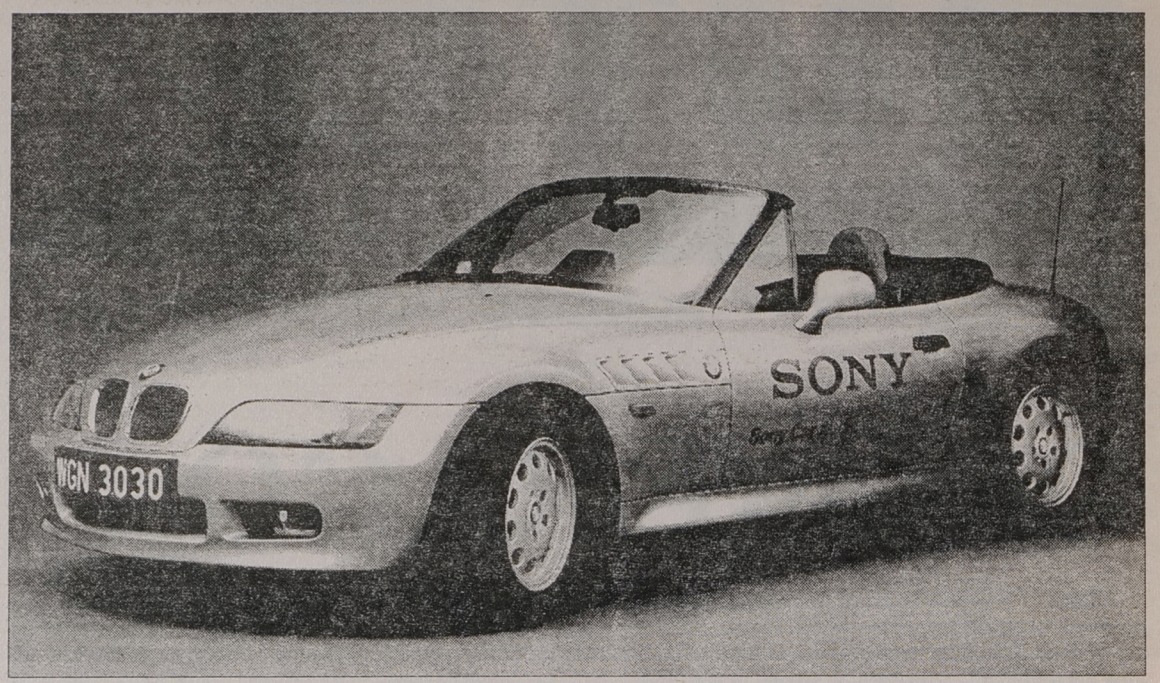

BMW Z3 spopularyzowany przez J. Bonda w filmie „GoldenEye", w którym firma Sony zainstalowała najwyższej technologii sprzęt audio hi-fi oraz system nawigacyjny

Sony w aucie

Na dźwięk nazwy Sony każdy, komu słoń nie nadepnął na ucho wie, że chodzi o sprzęt radiowo-telewizyjny. W „AUTO-GAZECIE", ze zrozumiałych względów, nie będziemy opisywać sprzętu wykorzystywanego w zaciszu domowym. Interesuje nas to wszystko, czego można słuchać w samochodzie.

Sony, o czym nie wszyscy wiedzą, już w 1984 roku wprowadziło na rynek – jako pierwszy! – samochodowe odtwarzacze płyt kompaktowych. W dwa lata później w ofercie tej firmy znalazły się także samochodowe zmieniacze CD. Filozofia firmy Sony wyraża się w tworzeniu nowych zastosowań, a następnie ich wspieraniu poprzez oryginalne rozwiązania technologiczne. Np. rozwinięciem technologii cyfrowej w samochodowym sprzęcie audio są odtwarzacze i zmieniacze Mini Disc, wytwarzane przez Sony.

Przyszłość – zdaniem Anthony Wilkinsa, jednego z szefów Europe Sony Overseas – należy jednak do multimediów, również w dziedzinie urządzeń samochodowych. Obecnie w tym obszarze wyróżnia się trzy odrębne kategorie: sprzęt audio, systemy nawigacyjne oraz urządzenia telekomunikacyjne. Szybki postęp techniki cyfrowej już w niedalekiej przyszłości pozwoli na stworzenie nowej grupy urządzeń samochodowych, łączących cechy wymienionych systemów.

Nie trzeba będzie długo czekać na chwilę, kiedy multimedia firmy Sony nie tylko podadzą nam – przy pomocy syntetyzatora głosu – najbardziej optymalną trasę przejazdu, ale również przełączą rozmowę telefoniczną, odebraną przez aparat w domu lub biurze; umożliwią ponadto wzięcie udziału w telekonferencji, wreszcie – przyjmowanie i nadawanie wiadomości pocztą elektroniczną. Przy tym wszystkim przez cały czas będziemy mogli słuchać w tle naszej ulubionej muzyki.

(jag)

DAEWOO - FSO

Centrum Handlowe Daewoo FSO w Ełku

poleca:
❑ POLONEZY - we wszystkich wersjach
❑ DAEWOO - TICO, NEXIA i ESPERO
- w standardzie
i z wyposażeniem luksusowym

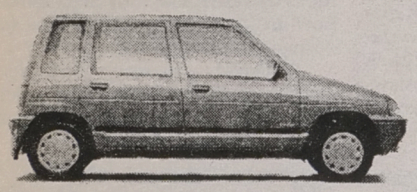

OKAZJA PROMOCJA TYLKO DO 24 XII

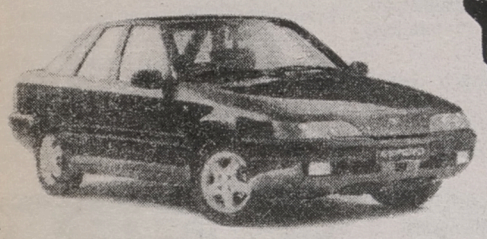

UWAGA, W TRAKCIE ZAŁATWIANIA ZAKUPU AUTORYZOWANA STACJA OBSŁUGI (Ełk, ul. Bema 2) ZAMONTUJE: BLOKADĘ SKRZYNI BIEGÓW, WYBRANY AUTOALARM I SZYBERDACH
➥ ASO wykonuje przeglądy i naprawy samochodów POLONEZ i DAEWOO;
➥ Sprzedaż samochodów za gotówkę i na dogodne raty;
➥ Obsługa kredytowa na miejscu - w autosalonie;
➥ Możliwość pozostawienia auta używanego w rozliczeniu.

CENTRUM HANDLOWE DAEWOO-FSO

SALONY:
- ul. Wojska Polskiego 59, tel. (087) 10-31-52 wew. 39
- ul. Bema 2, tel. (087) 10-52-41 wew. 323
- ul. Łukasiewicza 1c, tel. (087) 10-48-40

14721c

EZEM EŁK ZAPRASZAMY

ASTRA START

Limitowana seria Astry

Już od
34 244* zł

OPEL

*) Cena wg kursu NBP dla DM z dnia 29.10.96.

ZAPRASZAMY

17867

TOP AUTO Autoryzowany Dealer
Salon sprzedaży: Białystok, ul. Żabia 20, tel. 515-727, 521-928
Serwis obsługi: Białystok 13, Krupniki 25, tel. 614-787, 617-138

Motoryzacja

Zanim zima nas zaskoczy

Ten widok powtarza się co roku pierwszego dnia prawdziwej zimy, gdy temperatura spadnie do minus kilku stopni Celsjusza: starsze auta, głównie fiaty i polonezy nagle odmawiają posłuszeństwa, ich właściciele klną nad otwartymi maskami, inni włóczą je po ulicach i parkingach na linkach holowniczych, korzystając z uprzejmości właścicieli sprawnych aut. Pierwsze mrozy to prawdziwy test sprawności naszych aut. Latem nawet największe graty „odpalały" bez problemu, w ujemnych temperaturach jeżdżą tylko sprawne pojazdy.

Co zatem zrobić, aby uniknąć przykrych niespodzianek, nie dać się zaskoczyć zimie?

Przede wszystkim warto zadbać o „elektrownię", czyli o akumulator, prądnicę (lub alternator w nowszych modelach), instalację elektryczną. W większości przypadków unieruchomienia auta na mrozie przyczyna leży w niesprawnym akumulatorze. Już w zerowych temperaturach akumulator traci znaczną część swojej pojemności. Jeśli jest stary, niedoładowany – nie będzie miał siły, aby uruchomić silnik. Jeśli akumulator ma 3–4 lata trzeba przynajmniej doładować go oraz sprawdzić, czy szybko nie rozładowuje się. Jeśli tak – jest to oznaka, że trzeba kupić nowy akumulator. **W każdym przypadku należy dokładnie oczyścić końcówki biegunowe akumulatora i klemy** (to zaciski na tych końcówkach). Wówczas prąd będzie przepływał bez zbędnych oporów.

Od 1 listopada trzeba jeździć całą dobę na światłach mijania. Częściej włączamy też wycieraczki, ogrzewanie tylnej szyby, dmuchawę i inne odbiorniki prądu. Aby prądnica (lub alternator) zdołały dostarczyć odpowiednią ilość prądu do odbiorników, muszą być dobrze napędzane. **Zapewnia to odpowiedni naciąg paska klinowego lub zębatego.** Jeszcze przed mrozami warto jest spryskać wszystkie końcówki przewodów elektrycznych preparatem w sprayu, który zapobiega zaśniedzeniu i polepsza przepływ prądu.

Ustawienie reflektorów, sprawdzenie stanu szkieł reflektorów i tylnych świateł powinno być przed zimą czynnością rutynową.

Niektórzy kierowcy z oszczędności używają latem w układzie chłodniczym samej wody. To pseudooszczędność, gdyż woda niszczy układ, powoduje osadzanie się kamienia, a w efekcie szybko zatyka przewody.

A jeśli ktoś ma w układzie chłodniczym wodę, powinien jak najszybciej spuścić ją i napełnić układ płynem chłodniczym. Jest na rynku kilka rodzajów płynów, w tym także polskiej produkcji – ekologicznych, nietrujących, odznaczających się dobrymi parametrami. Czekanie z wymianą do mrozów może być kosztowne, gdyż zamarznięta woda w układzie chłodniczym może rozsadzić blok silnika.

Zawczasu trzeba też zmienić płyn w zbiorniku spryskiwaczy na nie zamarzający. Jeśli będzie tam woda, to zamarznie i wprawdzie nie uszkodzi silnika, ale spowoduje duże kłopoty podczas jazdy, uniemożliwiając spłukanie szyby.

Przed zimą trzeba też sprawdzić stan gumowych piórek wycieraczek. Mało kto zwraca na nie uwagę, a od ich stanu zależy czystość przedniej szyby, a w efekcie bezpieczeństwo jazdy.

Niskie temperatury to także gorsze warunki jazdy. Jezdnie są wtedy bardziej śliskie, droga hamowania wydłuża się. **Przed zimą należy więc dokładnie obejrzeć opony naszego auta, sprawdzić stan bieżnika i jego głębokość.** Norma mówi, że bieżnik musi mieć co najmniej 1,6 milimetra głębokości. Ale nie warto czekać z wymianą opon do tej granicznej głębokości. Zimą bieżnik powinien mieć co najmniej 3–4 mm. **A najlepiej, najbardziej bezpiecznie jest zmienić opony na zimowe, o specjalnym bieżniku.** Zimowe opony pozwalają na lepsze „trzymanie" się drogi, poprawiają jazdę, skracają drogę hamowania. Mają nie tylko inny kształt bieżnika, ale także wykonane są z innych mieszanek gumy – nie twardniejącej na mrozie. Opony zimowe nie są tanie – polskie (ze Stomilu lub z Olsztyna) kosztują ok. 150–200 złotych za sztukę. Wystarczy jednak policzyć, ile kosztuje drobna stłuczka, o jaką zimą, na śniegu i lodzie nietrudno – wyjdzie, że znacznie drożej niż komplet opon zimowych.

Nawet jeśli mamy dobre opony, zachowanie auta zależeć będzie także od stanu hamulców. Przy pierwszych mrozach warto pojechać na jakiś pusty plac, większy parking itp. i sprawdzić jak „biorą" hamulce naszego auta, przede wszystkim czy nie ściągają na boki. Latem, jeśli ściągały – raczej nie działo się nic złego, zimą może to być przyczyną obrócenia auta, groźnego poślizgu.

Nawet supersprawne auto może sprawić przy dużych mrozach kłopot: jeśli przymarzną uszczelki do drzwi, właściciel nie dostanie się do środka. **Warto więc zawczasu posmarować uszczelki cienką warstwą wazeliny technicznej – zapobiegnie to przymarzaniu uszczelek.** Dodatkowo warto „psiknąć" do zamków specjalny preparat zabezpieczający przed zamarznięciem wewnątrz. Najczęściej jest to sproszkowany grafit. Jedno „psiknięcie" zwykle wystarcza na całą zimę.

Trzeba pamiętać o skrobaczkach do usuwania szronu z szyb oraz o gąbce lub ściereczce irchowej (nie zostawia „kłaczków") do wycierania zaparowanych szyb od wewnątrz. Jeśli zimą zamierzamy jeździć drogami oddalonymi od głównych szlaków, gdzie mogą być zaspy śnieżne – warto do bagażnika włożyć saperkę. Warto też pamiętać, że w wydostaniu się z głębokiego śniegu pomocne mogą być... dywaniki gumowe podłożone pod koła.

I ostatnia rada: nie spieszmy się, ograniczmy nieco prędkość. Zimą nie ma mocnych, nawet najwięksi „kozacy" wpadają w poślizg, mają stłuczki i groźniejsze kolizje.

ROMAN MAZUR (PAI)

Kontyngent '97

Tańszy ford scorpio

Ostatnio otrzymaliśmy informacje, z których wynika, iż ceny forda scorpio, podane w dodatku MOTO '97, uległy znacznemu obniżeniu. Dotyczy to cen w kontyngencie bezcłowym na rok przyszły.

Aktualna cena forda scorpio 2,31 16V wynosi 45 800, wersja kombi – 48 200 marek. Scorpio 2,91 24V ghia sedan kosztuje 61 500, kombi – 63 900 marek. Oznacza to, że ceny obniżono – w zależności od wersji – od 3 500 do 6 500 marek.

(jag)

MOTONOTY

OPEL W RPA

W końcu października br., w Struandale opodal Port Elizabeth w Republice Południowej Afryki, otwarto nową fabrykę Delta Motor, która będzie produkować, znane także u nas, ople corsy. To małe, kompaktowe auto jest bardzo popularne. Jego sprzedaż na całym świecie przekroczyła już 800 tys. sztuk. Delta Motor Corp. planuje produkcję 25 tys. samochodów rocznie. Ta firma wytwarza i sprzedaje, zaprojektowane przez Opla, auta oraz lekkie pojazdy dostawcze marki Isuzu. Najbliższe plany Delta Motor przewidują podwojenie produkcji na rynku południowoafrykańskim.

VW W CHINACH

Największy europejski producent samochodów, koncern Volkswagen, zakończył budowę fabryki silników w Chinach. Roczną zdolność wytwórczą ocenia się na 270 tys. jednostek, z tego ok. 100 tys. ma być eksportowanych do Niemiec. Pozostałe silniki będą montowane w samochodach wytwarzanych w Chinach, zakładach VW i Audi.

NISSANY Z SUNDERLAND

W zakładzie Nissana w Sunderland (Wielka Brytania) zainstalowano moce produkcyjne, które są wykorzystywane w niewielkim stopniu. Aby zmienić ten stan, Japończycy zastanawiają się nad rozpoczęciem produkcji auta zaprojektowanego przez europejskich stylistów i inżynierów, pracujących w centrach tej firmy w Wielkiej Brytanii, Niemczech i Belgii. Ostateczna decyzja ma zapaść w przyszłym roku.

ROLLS-ROYCE

Ta renomowana firma notuje w tym roku znaczące sukcesy w sprzedaży swoich produktów. Do końca września sprzedano 1023 samochody, podczas gdy w tym okresie przed rokiem tylko 805. Wzrost obrotów uzasadnia się lepiej funkcjonującym marketingiem i bliższymi kontaktami z klientami. Większe wpływy umożliwiły rozpoczęcie inwestycji w zakładzie Rolls-Royce'a w Crewe.

AUTA Z CHIN

Zgodnie z długoletnimi planami, w 2000 roku chińskie fabryki samochodów mają osiągnąć zdolność produkcyjną 1,2 mln sztuk rocznie. Na tę wielkość składają się samochody osobowe, ciężarowe i autobusy. Plany są bardzo ambitne, gorzej może być z realizacją, jako że w br. całkowita produkcja – łącznie z pojazdami wyprodukowanymi przez spółki z udziałem kapitału zagranicznego – ma zamknąć się sumą ok. 400 tys. samochodów.

POZYCJA DAEWOO

Rośnie rynkowa pozycja aut Daewoo – produkowanych i montowanych w Polsce. Polonezy, zgodnie z poprzednim notowaniem, zajmowały 14,5 proc. całego rynku. Według ostatnich badań zajmują już 15,5 proc. Oznacza to, że były i są na drugiej pozycji wśród 20 najchętniej kupowanych samochodów. Nexie w ciągu ostatniego miesiąca przesunęły się z 7. na 6. miejsce, z kolei tico awansowały z 13. na 11. pozycję.

(jag)

Chcesz dać reklamę?!
ZADZWOŃ
Nasz przedstawiciel handlowy odwiedzi Ciebie
Białystok tel. 42-05-21
GAZETA współczesna

Automobilklub Podlaski w Białymstoku
ul. Branickiego 19, rozpoczyna kurs na prawo jazdy w dniu 4.12.1996 r. - środa, godz. 16.00
Telefon: 328-587 lub 327-685.
Nauka jazdy: Polonez, Cinquecento, Uno, FSO, Skoda F, Łada.
Odpłatność w ratach.
17774

TELEFONY KOMÓRKOWE - WIELKA OBNIŻKA CEN
CENTERTEL
MOŻLIWOŚĆ KUPNA NA RATY
SZYBKA OBSŁUGA KLIENTA
RABATY NA OSPRZĘT
SALON PEUGEOT, tel. (085) 75-57-21, ul. 27 Lipca 1/1

PEUGEOT
SAMA PRZYJEMNOŚĆ!
TELEFONY KOMÓRKOWE
KONTYNGENT '97

Poznański-Auto, ul. 27 Lipca 1, 15-181 Białystok
tel. 75-57-21, tel. 539-007, fax 538-396
17882
* FRF z dnia 08.07

HONDA
ACCORD
CIVIC
ATRAKCYJNE PAKIETY UBEZPIECZENIOWE
KONTYNGENT '97
MULTI AUTO
BIAŁYSTOK, al. Jana Pawła II 88
(d. ul. Zwycięstwa), tel./fax 516-034.
17873

Akumulatory bezobsługowe
BOSCH
(2 lata gwarancji)
• 44 Ah/210A - 156,-
• 55 Ah/255A - 210,-
• 62 Ah/280A - 237,-
• 68 Ah/400A - 260,- (FORD)
• 74 Ah/400A - 265,-
• i inne
TOP AUTO
ul. Zwycięstwa 52
tel./fax 0-85 / 51-44-36
HURT I DETAL
17868

AKUMULATORY
FIVE STAR
NOWOCZESNA TECHNOLOGIA
wysoki prąd rozruchu, długa żywotność, duża rezerwa mocy
niezawodność pracy w każdym klimacie sprawdzona przez miliony kierowców USA i Kanady
Firma patronacka Spółka HU "Gumar" sp. z o.o.
15-715 Białystok, ul. Spokojna 2, tel. (085) 523-651, 523-393
17771

jk

Kontyngent '97

Ford

Transit Spectrum

Twój dealer od 1992 r.

Po prostu najlepszy

RATY I LEASING

BIAŁYSTOK, al. Jana Pawła II 88 (d. ul. ZWYCIĘSTWA) 17874
TEL./FAX 516-911, TEL. 516-034,
TEL. 518-279, 516-185

TORSA
Autoryzowany dealer
DAEWOO
MOTOR POLSKA

Białystok, ul. Choroszczańska 24
tel. 513-165, 513-070, fax 510-972

LUBLIN

Żuk

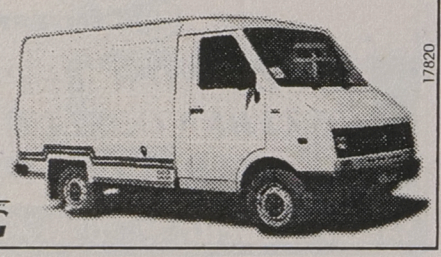

17820

INWESTOR LEASING
TEL. 446-355

Bezpieczna jazda (2)

Aquaplaning na zakręcie

W poprzednim odcinku zwróciłem uwagę PT Czytelników na niebezpieczeństwo powstania klina wodnego (aquaplaningu) w trakcie jazdy po prostej; dzisiaj o podobnym niebezpiecznym zjawisku, jakie nam grozi przy pokonywaniu zakrętów pokrytych warstwą wody.

Niebezpieczeństwo utracenia sterowności zostało doświadczalnie stwierdzone przez specjalistów z niemieckiego TÜV, działającego na zlecenie producenta amortyzatorów, firmy MONROE.

Próbę rozpoczęto jazdą po suchej nawierzchni po okręgu o stałym promieniu, ze stałą prędkością, wynoszącą 80 km/h. W czasie pierwszego przejazdu samochód napotkał odcinek pokryty warstwą wody o grubości 3 mm. W drugim przejeździe warstwa wody na wydzielonym odcinku miała już 6 mm grubości. Kierowca utrzymywał kierownicę w jednym położeniu, zachował również stały nacisk na pedał gazu. W tym przypadku można mówić o aquaplaningu wtedy, kiedy przyspieszenie samochodu – w kierunku prostopadłym do kierunku jazdy – przekroczy 2 m/sek.

Zarówno auto z przednim napędem, jak i przy napędzie kierowanym na koła osi tylnej – przy zużytych amortyzatorach w 50 proc. – w momencie utraty przyczepności wypadły na zewnątrz pokonywanego łuku. Kierowca nie był w stanie nic zrobić, aby tego uniknąć. Gwoli przypomnienia – w teście uczestniczyły dwa samochody: Ford Escort i BMW 520. Bardziej z zadanego toru jazdy wypadło BMW.

Przy drugiej próbie – amortyzatory w pełni sprawne – obydwa auta zachowywały znacznie lepszą przyczepność, skuteczniej opierając się atakowi sił poprzecznych, pewniej utrzymując wybrany przez kierowców tor jazdy.

W BMW ze zużytymi amortyzatorami moment wpadnięcia w poślizg następował przy prędkości 81 km/h; przy sprawnych amortyzatorach prędkość wynosiła 88 km/h. Ford escort poślizgnął się przy prędkościach – 77 i 81 km/h.

Przy zużytych amortyzatorach promień skrętu „otwiera się" o 10 stopni, co sprawia, że kierowca musi mocno nadrabiać skrętem kierownicy, aby móc utrzymać właściwy kierunek jazdy.

Innym, znaczącym rezultatem tego testu było stwierdzenie, iż przyspieszenie poprzeczne auta – zarejestrowane przy utracie przyczepności podczas prędkości 90 km/h – wynosiło 2 m/sek dla auta ze sprawnymi w 100 proc. amortyzatorami. W przypadku, gdy elementy te zużyte były w 50 proc., zmierzone przyspieszenie poprzeczne wyniosło 4 m/sek. Nie trzeba tłumaczyć, że wyjście z poślizgu w pierwszym przypadku jest znacznie łatwiejsze i bardziej prawdopodobne niż w drugim.

Wyniki przeprowadzonych prób pozwalają na jednoznaczne stwierdzenie o istnieniu ścisłego związku między stanem amortyzatorów a bezpieczną jazdą samochodem. Zanotowana podczas prób tendencja samochodu do aquaplaningu była oczywiście tym większa, im grubsza była warstwa wody. Jej obecność – szczególnie na łukach dróg – jest bardzo zdradliwa, zwłaszcza w przypadkach, kiedy samochód, jadąc ze znaczną prędkością po suchej nawierzchni, musi nagle hamować na nawierzchni pokrytej wodą, np. przed długą kałużą. Hamowanie nie da żadnego efektu – przy zużytych amortyzatorach – ponieważ koła auta nie mają dostatecznego kontaktu z podłożem.

(jag)

FIAT MOTOZBYT EŁK FIAT

ŚWIĄTECZNA SPRZEDAŻ PROMOCJA
NAGRODY NIESPODZIANKI

F 126 el CINQUECENTO UNO

ZAPISY NA KONTYNGENT '97
MAREA: MAREA WEEKEND

Ełk, ul. Suwalska 77
tel. 10-43-00

Suwałki, ul. Pułaskiego 4H
tel. 67-69-50

17607a

17900

INCA
IBIZA
TOLEDO
CORDOBA

PROMOCYJNE CENY!

NIEMIECKA PRECYZJA, HISZPAŃSKI TEMPERAMENT

SEAT
VOLKSWAGEN GROUP

SERWIS
CZĘŚCI
I AKCESORIA

SALON ZAPRASZA

Auto Lux
Białystok, ul. Żabia 20 tel. 524-603

TURMOT
MOTEL - AUGUSTÓW

AUTORYZOWANY DEALER CENTRUM DAEWOO

Polonez
Atu Caro

Raty - Leasing - Zamiana
Autoryzowany Serwis
Autoalarmy

Samochody użytkowe
Polonez Truck
Lublin, Żuk

OC GRATIS I AC RYCZAŁT
Karta Stałego Klienta - 10% rabatu na Serwis

Augustów, ul. Mazurska 4
tel 0-119 2057

TEG STAR

15-103 Białystok
ul. Armii Wojska Polskiego 2 A
tel./fax (0-85) 539-009

oferuje:

- samochody ciężarowe, dostawcze
- zabudowy izotermiczno -chłodnicze

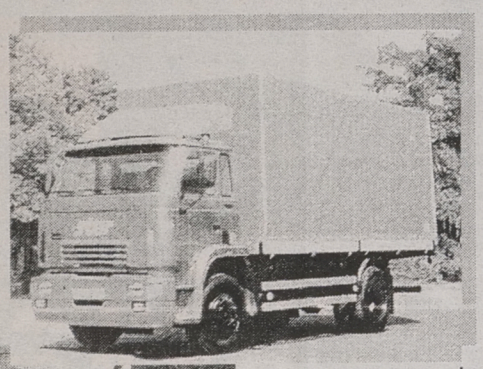

STAR

RENAULT

16971

FIMOT
Regionalny Dealer samochodów dostawczych Daewoo FSO Motor

Lublin, Żuk, Polonez Truck, Citroën C-15 Cargo VAN

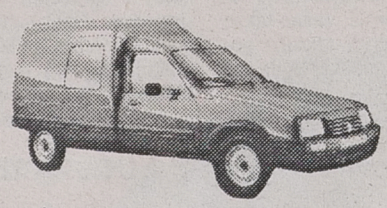

w tym specjalistyczne:

kontenery
izotermy
chłodnie
furgony

oraz Polonezy Caro

OC GRATIS i AC RYCZAŁT

Ełk, Słowackiego 11, tel./fax (087) 10-31-03
oraz nowy obiekt Łukasiewicza 1 c, tel./fax (087) 10-48-40
KOMIS SAMOCHODÓW UŻYWANYCH

17827

- na miejscu leasing i kredyt bez poręczycieli do 5 lat
- profesjonalny serwis (dwie stacje diagnostyczne)

ZAPRASZAMY!

UWAGA!!!

Już od 25
listopada 1996 r.
przyjmujemy zapisy
(bez zaliczek)
na nowe rewelacyjne
Suzuki Alto 1000
oraz nowy model:
Suzuki Swift
i Baleno - sedan
i kombi.
Ceny promocyjne
do 15 grudnia 1996 r.

Fimot s.c. Ełk,
ul. Słowackiego 11
tel./fax (087) 10-31-03

17720

AUTO-MOTO

❒ KUPIĘ

» **CZĘŚCI DO YUGO 55,** prawy przód, (086) 761-674.

» **KABINĘ 200**, 1988, 1996, powypadkową, 15-26-51.

» **STARA NA CZĘŚCI**, wspomaganie, 15-35-60.

» **VOLKSWAGENA GOLFA 1.6**, 5 drzwi, 1990-93, (086) 722-800.

» **ŻUKA** powyżej 1982 r., do remontu, (085) 755-630.

» **TARPANA 239 D**, 086-752-372.

» **MERCEDESA BUSA** do 200 mln, 755-618.

» **ŁADĘ SAMARĘ 1500**, 1992-93, tel. 188-537.

» **KOMBI VENA DIESLA**, po 1990, tel. 762-154.

❒ SPRZEDAM

» **AUDI 80 1.8**, 1984, wtrysk, (085) 512-370.

» **AUTOBUS** przystosowany do gastronomii, tel. 411-383.

» **AUDI 80 2 L**, 1992, 413-976.

» **ALFA ROMEO 164 2 L**, tel. 520-454.

» **AUDI 80 1.3**, 1978, 4.600 zł, Łapy, 15-62-50.

» **AVIA A-21 F**, 1991, 419-619.

» **BLACHARKA, SZYBY, PODZESPOŁY:** niwy, oki, tawrii, moskwicza, samary, (0-85) 441-719.

» **BMW 525 1.8**, 1980, 191-195.

» **BMW 755**, 1981, 3.500 zł, tel. 320-859.

» **CINQUECENTO 704**, 1994, 14.800 zł, 534-177, po 17.

» **CIĄGNIK ZETOR 7111**, 1981, 0417-875-318.

» **CIĄGNIK MTZ 82**, 1994, 250 mtg, 085-311-438.

» **CIĄGNIK C 328**, wózek widlak elektryczny, 086-753-040.

» **C-360**, 1984, z kabiną, silnik po remoncie, Rudawka 19, gm. Janów.

» **CARO 1.6 GLI**, 1996 IV, 3,5 tys. km, Sokółka, 11-43-49.

» **CARO 1.5 GLE**, 1992 X, Sokółka, 11-43-49.

» **CIĄGNIK C-330**, 1996, nierejestrowany, 18 tys., Mońki, tel. 163-330, 164-600.

» **C-360 3P**, 1987, Szepietowo, 086-760-127.

» **CIĄGNIK C30, ŻUK SKRZYNIOWY DIESEL**, 1993, Zankiewicz Włodzimierz, Kotłówka, gm. Narew.

» **CIĄGNIK C25A**, 1995, 320 mtg, Krasowo Wielkie 53, gm. Piekuty.

» **CITROEN BX14**, 1991, 16.500 zł, tel. 085-444-165.

» **DAF 400 TD 2.8 T 12.8 MSZEŚĆ**., 539-390.

» **DŁUGI WYWROT DO STARA**, silnik SW-400, 085-156-673.

» **2 OPONY DIAGONALNE 825 X 20**, niedrogo, tel. 431-509.

» **FIATA 126p**, 1985, blacharka nowa, 455-227, po 18.

» **126p**, 1986, 2.200 zł, 168-105.

» **126p**, 1991, 32 tys. km, 5.100 zł, 762-087.

» **FSO 1500**, 1988, tel. 533-185.

» **126p ELEGANT**, 1993, 530-813.

» **126 EL**, 1996, 10.600 zł, 15-47-19.

» **FIAT**, 1980, Łomża, 086-11-40.

» **FORD SIERRA COMBI 2.0 L**, 1986, 087-162-085.

» **FIAT 126 EL**, 1996, Wyłucki Radosław, Pietkowo 1.

» **FIAT UNO DS 60**, 1987, tel. 445-691, po 15.

» **FIAT 126p**, 1991, tel. 530-812, po 17.

» **FORD TRANSIT 2.5 D**, 1993, tel. 090-265-464, 185-437.

» **FORD TRANSIT**, 1995, bezwypadkowy, 530-046.

» **TEMPRA 1.6 KOMBI**, 1992, 536-631.

» **FSO 1500**, 1983, stan dobry, Bielsk Podlaski, tel. 302-396.

» **126p**, 1989, Bapiszewo 77, tel. 16-13-54.

» **FIAT PICK-UP**, 1983, 2.200 zł, tel. 632-698, po 20.

» **FSO 15**, 1988, stan b. dobry, mały przebieg, Geniusze 40, gm. Sokółka.

» **FIAT 126p**, 1987, nowa deska rozdzielcza, 3.200 zł, 420-073, po 15.

» **FIAT 126p**, 1984/85, 1,9 tys., (085) 15-44-77.

» **FORD TRANSIT**, 9.000 zł, 610-732.

» **FORDY TRANSITY RÓŻNE**, Łomża, 086-18-37-54.

» **FORD ESCORT CLX**, 1992, 535-472.

» **FIAT 126p**, 1994, 38 tys. km, 8.000 zł, (0417) 875-216.

» **FIAT 126p FL**, 1990, błotnik, zderzak do wymiany, 329-564, po 15.

» **FIAT 125p**, 1984, 762-025, 543-683.

» **FSO 1500**, 1990, (087) 675-459.

» **126p**. 1991, 52 mln, Brzozowo Stare 1.

» **FIAT 126p**, 1993, 15-58-32.

» **PF 165p**, 1991, czerwony, 61 mln, tel. 322-951.

» **FIAT 126p**, 1988, Ostrożne 38, gm. Szumowo.

» **126p**, 2.200 zł, 16-40-20.

» **126 el elegant**, 1995, tel. 11-26-48.

» **FIAT 126p**, 1989 XII, autoalarm, nowy akumulator, opony, 4.800 zł, tel. 15-23-08.

» **FIAT UNO**, 1994, 411-801.

» **GAZ**, stan bardzo dobry, 3.000 zł, 544-175.

» **GARAŻ Z PANELI**, ul. Towarowa, tel. 545-556.

» **HDS 1.5 T**, sprawny technicznie, Wiadukt 8, 522-684.

» **HONDA CRX**, 1984/85, 9.600 zł, 755-637.

» **HONDA ACCORD EX**, 1995, (085) 15-26-38.

» **HONDA CIVIC 1500**, 1988, (086) 760-180.

» **JELCZ WYWROTKA**, 1986, 19.000 zł, 15-48-67.

» **JELCZ 325**, 1982, długi wywrot, 0417-875-310, wieczorem.

» **JELCZ 315**, 2 szt., jeden 10.000, drugi 7.000, 086-753-040.

» **JELCZ 325 M**, 1983, tel. 762-873, po 20.

» **KABINA STAR**, nowy typ, Białystok, Wiadukt 8, 522-684.

» **KOMBAJN ANNA**, Pieszczaty Konczane 30.

» **KRAN BALASTOWY**, wywrotka, przyczepa 6 ton, 085-15-66-73.

» **KOMIS SKUP-SPRZEDAŻ CZĘŚCI**: Kamaz-Star, Jelcz Tatra, 751-117.

» **KOMPLET SIEDZEŃ AUDI „100"**, tel. 451-024, wieczorem.

» **KABINA STARA**, Sokółka, 11-49-47.

» **KADETT 1600 D**, 1985 XII, 9.900 zł, tel. 426-575.

» **KADETT** 1987, **FIAT ARGENTA** 1985, **BMW** 1980, 323-225, 425-991.

» **KOMPLETNA KAROSERIA OPLA ASCONA** z zawieszeniem, tył, przód, skrzynia biegów, komplet kół, Supraśl, ul. Brzozówka 15.

» **ŁADA**, 1995, wtrysk, tanio, tel. (085) 196-009.

» **ŁADA 1500 S**, 1981, hak holowniczy, radiomagnetofon, 451-393.

» **ŁADA SAMARA 1300**, 1989 XII, tel. 785-671, po 16.

» **ŁADA SAMARA 1300**, 1986 XI, z gazem, tel. 11-31-50, po 16.

» **ŁADA 2108 1300**, 1990, tel. 555-313.

» **ŁADA KOMBI**, 1987, Brzozowo Stare 21.

» **ŁADA 2107**, 1989, bordowa, gaz, 90 mln, Białystok, Warszawska 71/26.

» **MAŁY CIĄGNIK**, własnej konstrukcji, 085-154-212.

» **MOSKWICZ 2190**, tanio, tel. 521-942.

» **MERCEDES 208 D 2.3**, 1992, 16-13-14.

» **MOSKWICZ 2140**, 1987, tel. 518-193.

» **MOSKWICZ ALEKO**, 1990/91, pilnie, 115-549.

» **MERCEDES 190 D**, 1992, zielony, 086-713-551.

» **MAZ 3-OSIOWY, MERCEDES 208 D, IVECO** 1979 X, **PASSAT kombi**, tel. 087-161-285.

» **MALUCH**, 1978, 419-274.

» **MERCEDES 250 D**, 1991, 530-046.

» **MERCEDES 207**, 1979, 115 mln, (085) 755-630.

» **MERCEDES 508**, 1979, 80 mln, (085) 755-630.

» **MERCEDES 200 D**, 1978, 4,9 tys. zł, (085) 15-44-77.

» **MITSUBISHI SPACE VAGON 1.8 D**, 1990, tel. 762-154.

» **MERCEDES 200 D**, 1978, 512-221.

» **MERCEDES 200**, 1978, silnik nowy, zamiana, Białystok, ul. Szeroka 16/16.

» **MERCEDES 190 E 2.0 BEWZ**, 1982 XII, tel. 542-017.

» **MERCEDES 230 E**, 087-163-074.

» **NISSAN PRIMERA GTE**, 1991, 19.500 zł, 085-557-151.

» **NYSA**, 1981, po remoncie, **CIĄGNIK C-360**, 442-766.

» **NISSAN PREIRE 2400 4WD**, 1993, 325-596.

» **NACZEPA KONTENER STAR 200**, przedłużana, tel. 451-024, wieczorem.

» **NYSA,** 1980, tel. 755-889.

» **NISSAN MICRA 1.3**, 514-809, 753-713, po 18.

» **OPEL RECORD**, 1984, 5.500, 411-648.

» **OPEL SENATE 2.5 E**, 1982, Łupiński Franciszek, Kowalewszczyzna, gm. Sokoły.

» **OPEL KADETT GSI 2.0**, dodatki + książka serwisowa, Łomża, (086) 176-164.

» **OPEL KADETT GSI 2.0i**, 1990, tanio, Bielsk Podlaski, tel. 300-903.

» **OPEL KADETT 1.3**, 1984, 086-180-623.

» **PRZYCZEPA D-83**, chłodnie na stara, Wiadukt 8, 522-684.

» **POLONEZ CARO**, 1993, stan bardzo dobry, wiśniowy, tel. 544-025.

» **POLONEZ 1.6**, Sokółka, Sportowa 4, 11-34-78.

» **POLONEZ 1500**, 1981, 1.700 zł, 185-833.

» **POLONEZ**, 1984, 1.400 zł, Bielsk Podl., 30-50-55.

» **POLONEZ 1.9**, 1996, składak, 0417-875-310.

» **POLONEZ**, 1980, silnik 2,1 diesel, tel. 632-717.

» **POLONEZ**, 1987, tel. 615-302.

» **PRZYCZEPKA SAMOCHODOWA „BŁYSK"**, Augustów, (0119) 30-62.

» **PEUGEOT 1.6 GL**, 1993, 546-258, wieczorem.

» **POLONEZ CARO**, 1991/92, 0119-30-62.

» **POLONEZ, ŁADA 1500 S**, tanio, (085) 124-232.

» **POLONEZ CARO 1.6 GLI**, 1995, 14 tys. km, szmaragd, tel. 615-115.

» **POLONEZ 1.9 D**, 1993, Zawady 22, gm. Łomża.

» **POLONEZ 1.5 SLE**, 1989, stan bdb, autoalarm, szyberdach, 15-62-56.

» **PRZYCZEPA D46 DO DRZEWA**, Szepietowo, 086-760-700.

» **POLONEZ 1500**, 1988/89, 75.600 km, stan bdb, tel. 755-347.

» **POLONEZ 1.5 CARO**, 1990/96, tel. (086) 18-24-96.

» **PEUGEOT 205 1400 ccm**, 1989, (086) 18-16-84.

» **POLONEZ 1.5**, 1990, lub zamienię, tel. 11-38-06.

» **POLONEZ CARO 1600**, 1992, (085) 321-615 9-17, (085) 423-447, po 17.

» **PEUGETOT 106 1.2 L**, 1994, (086) 176-164.

» **PEUGEOT 605 2.1 TD**, 1990, (086) 176-164.

» **POLONEZ TRUCK**, 1992, przedłużany, 753-423.

» **POLONEZ**, 1995, 542-990.

» **POLONEZ CARO**, 1992, 11.000, tel. 547-653.

» **POLONEZ**, 1989, Brańsk, ul. Borkowska 45.

» **POLONEZ 1500**, 1994, turkus, 14.000 zł, tel. 453-241.

» **POLONEZ**, lub zamienię, 11-43-91.

» **POLONEZ**, 1990, cena do uzgodnienia, 086-774-048.

» **POLONEZ 1.6 GLE**, 1993, 411-801.

» **POLONEZ TRUCK 1.9 DIESEL**, 1995 VII, przedłużony, drzwi tylne i boczne, 085-441-981.

» **BADE Z SILNIKIEM DIESEL**, 410-509.

» **RENAULT 9**, skrzynka V biegowa, benzyna, V biegowa diesel, 762-727.

» **ROBUR SZAFA**, 1986, 4.500 zł, 085-301-215.

» **RENAULT 5 D**, 1989, (0-86) 720-114.

» **RENAULT 25 V6**, 1988, max wyposażenie, 0-85-444-165.

» **SIGMA**, 1992, 120 tys. km, 39 tys. zł, 755-750.

» **SKODA FELICIA**, 1996, (085) 15-22-05.

» **STAR 28 KAMAZ**, 1984, tel. 11-17-63.

» **SKODA 120 L**, po wypadku, 421-133.

» **NYSA 522**, 1994, lub zamienię, tel. 160-034.

» **SILNIK LIAZ**, Wiadukt 8, 522-684.

» **SKRZYNIA ŁADOWNA Z BARTAMI STARA**, tel. 15-35-60.

» **KABINA ŻUKA**, po remoncie, tanio, ul. Bacieczki 102.

» **SAMARA 1500**, 1990, fińska, tel. (085) 443-341.

» **STAR 200**, składak, plandeka, 538-699.

» **126p**, 1988, 4 tys., tel. 180-610.

» **FIAT 126p**, 1983 1500 zł, 1986 2700 zł, 755-381.

» **ŁADA 2107**, 1986, 6.300 zł, tel. 303-405.

» **SILNIKI, SKRZYNIE BIEGÓW** do samochodów zach. i japońskich, sprzedaż, 531-027.

» **JELCZ WYWROT** + przyczepa wywrot, 1979, Bielsk Podlaski, ul. Górna 37.

» **SKODA FELICIA**, 1996, (0-86) 191-462.

» **POLONEZ 1.6**, 1992, 9.000 zł, tel. 11-28-82.

» **AUDI 80**, 1981, w całości lub na części, 451-317.

» **KOPARKA KTM LINOWA, NYSA TOW.-OSOB.**, 1990, 180-197.

» **TOYOTA CARINA II**, 1986, zadbana, 522-684.

» **TOYOTA TERCEL 1.3**, 1985, (0-85) 15-42-12.

» **TAVRIA**, 1991, I właściciel, 518-380.

» **TOYOTA CELICA**, 1993, czarna, 086-713-551.

» **TOYOTA CELICA 1.6 STI**, 1992, 15-24-79.

» **TŁOK WYWROTU STAR** inne, 0-119-464-71.

» **TOYOTA COROLLA 1.8 D**, 1988, lub zamienię, cena do uzgodnienia, tel. 411-144.

» **TOYOTA COROLLA**, sportowa, po wypadku, tel. (085) 301-792.

» **TRABANT 601**, 1985, 512-221.

» **TRABANT 811**, 1990, Łubniki 48, gm. Zabłudów.

» **TOYOTA CAMRY**, 1993, okazja, 547-201.

» **TOYOTA CELICA**, 1986, tel. 419-127.

» **TOYOTA**, koła aluminiowe, nowe, 086-183-754.

» **TARPAN**, 1982, Liza Stara 59.

» **T-25A**, 1995, Farm-Mot 1996, 086-761-674.

» **VOLVO 440**, 1989, pełna dokumentacja, 169 mln, tel. 455-424.

» **VENTO 1.9 TDI**, 1995, raty, 15-26-51.

» **GOLF II GTI 1.8 DOHC 16V**, 15.800 zł, tel. 411-982.

» **WIDLAK SPALINOWY 1.5/2.5**, kompletny, 086-713-551.

» **WOŁGA 2410**, 1989, tel. 180-718.

» **VOLKSWAGEN PASSAT**, 1979, niedrogo, 11-13-15.

» **VOLKSWAGEN PASSAT**, 1993, 086-754-669.

» **VW BUS 2.4 d**, 1983, części, siedzenia, (085) 512-370.

» **VW JETTA 1.8**, (087) 10-94-83.

» **VW GOLF II TD**, (087) 10-94-83.

» **VOLKSWAGEN TRANSPORTER 1.6 D**, tel. 445-189.

» **WYTWORNICA, PRZEWODY, REDUKTOR**, 0-119-464-71.

» **WAŁ KORBOWY STAR** inne, 0-119-464-71.

» **GOLF I 1600 GT**, 1980, biały, tel. 426-575.

» **WÓZKI WIDŁOWE 3,5 t KOROWARKA DO KOPALNIAKÓW, CIĄGNIK C360**, 189-111.

» **VW PASSAT**, 1980/81, Łapy, 15-41-38.

» **VW VENTO**, 1994, automat, 511-335.

» **VOLKSWAGEN BUS 2.3 D**, 1979, tel. (085) 301-792.

» **VW PASSAT 1.6 D**, 1983, tel. 434-605.

» **VW POLO 1.3**, 1990, tel. 452-614.

» **VW PASSAT**, 1991 XII, 25.500, tel. 522-227.

» **VW GOLF 1.1**, autoalarm, Hajnówka, ul. Ogrodowa 38.

» **VW PASSAT KOMBI 1.6 GAZ**, 1979, do remontu, tel. 444-140.

» **GOLF 1.6 D**, 087-663-561.

» **VW PASSAT KOMBI 1.6 DIESEL**, 1987, tel. 086-771-583.

» **VW PASSAT 1.6 D**, 1981, 087-672-835.

» **VW JETTA 1.6 D**, 1987, (087) 662-581.

» **ŻUK A-11**, 1979, po remoncie, tanio, 087-162-085.

» **ŻUK SKRZYNIOWY**, 1974, po remoncie, 186-358.

» **ŻUK BLASZAK**, towarowo-osobowy, 25 mln, Kleosin, Prusa 10.

» **ŻUK SKŁADAK**, 1996, 58 mln, Białystok, ul. Bacieczki 102.

» **ŻUK A-11**, 1988, 68 mln, (085) 755-630.

» **ŻUK BLASZAK**, 1983, 762-025, 543-683.

Z AUTOGIEŁDY ŁOMŻYŃSKIEJ

AUDI 80 (1988) – 20 tys. zł, (1986) – 13 tys. zł, (1979)– 4,2 tys. zł;
AUDI 100 (1984) – 13 tys. zł, (1979) – 4,8 tys. zł;
BMW 735 i (1988) – 31 tys. zł;
DACIA 1310 (1992) – 5,2 tys. zł;
FORD ESCORT (1991) – 20 tys. zł;
FIAT UNO (1983) – 7,2 tys. zł;
FIAT CINQUECENTO (1993) – 14,2 tys. zł;
FIAT 126 p (1995) – 9,7 tys. zł, (1994) – 8,6 tys. zł, (1993) – 8,6 tys. zł, (1992) – 6 tys. zł, (1990) – 5 tys. zł, (1989) – 4,2 tys. zł, (1988) – 4 tys. zł, (1987) – 3 tys. zł, (1986) – 2,7 tys. zł, (1985) – 2,5 tys. zł, (1984) – 2,3 tys. zł;
FIAT 125 p (1991) – 6 tys. zł, (1990) – 5,9 tys. zł, (1988) – 4,5 tys. zł, (1987) – 3,1 tys. zł, (1986) – 3,4 tys. zł, (1983) – 2,8 tys. zł, (1983) – 2 tys. zł;
HYUNDAI PONY (1993) – 20,5 tys. zł;
HYUNDAI ACCENT (1995) – 31 tys. zł;
ŁADA 2107 (1989) – 9 tys. zł, (1988) – 7,2 tys. zł, (1985) – 5,8 tys. zł;
ŁADA SAMARA (1989) – 9,8 tys. zł;
MERCEDES 200 D (1991) – 44 tys. zł;
OPEL KADETT (1991) – 21,7 tys. zł, (1989) – 17 tys. zł, (1981) – 5,8 tys. zł;
OPEL CORSA (1990) – 14 tys. zł;
OPEL VECTRA (1990) – 26 tys. zł;
OPEL ASCONA (1984) – 7,8 tys. zł;
PEUGEOT 305 (1982) – 4 tys. zł;
POLONEZ (1994) – 14,5 tys. zł, (1993) – 12,2 tys. zł, (1992) – 10,5 tys. zł, (1991) – 9,9 tys. zł, (1990) – 7,2 tys. zł, (1989) – 6,4 tys. zł, (1988) – 6,2 tys. zł, (1987) – 4,7 tys. zł, (1982) – 2,7 tys. zł;
RENAULT 9 (1984) – 8,2 tys. zł;
SKODA FAVORIT (1991) – 13,1 tys. zł;
SKODA 120 L (1988) – 5,8 tys. zł, (1984) – 1,4 tys. zł;
TOYOTA COROLLA (1994) – 32 tys. zł, (1992) – 27,6 tys. zł, (1990) – 25 tys. zł, (1988) – 16,6 tys. zł;
TAWRIA (1989) – 6,6 tys. zł;
WARTBURG 353 (1987) – 3,4 tys. zł;
VOLKSWAGEN GOLF III (1992) – 24 tys. zł; **GOLF II** (1988) – 16 tys. zł, (1987) – 14,2 tys. zł; **GOLF I** (1980) – 5,2 tys. zł;
TRANSPORTER (1984) – 8 tys. zł, (1982) – 4,4 tys. zł.

(MK)

Z AUTOGIEŁDY BIAŁOSTOCKIEJ

Oto niektóre niedzielne notowania. W nawiasach – obok marki – rocznik pojazdu:
CINQUECENTO „704" (1995) 16-16,5 tys. zł, (1994) 14-14,6 tys. zł, (1993) 14,2 tys. zł, **„900"** (1995) 18 tys. zł, (1994) 16,9-17 tys. zł;
FIAT 126p (1996) 12 tys. zł, (1995) 10,4 tys. zł, (1994) 8,2-8,4 tys. zł, (1993) 7,5-7,9 tys. zł, (1992) 7 tys. zł, (1991) 5,6-6,5 tys. zł, (1990) 5,6 tys. zł, (1989) 4,5 tys. zł, (1988) 4 tys. zł, (1987) 3,5 tys. zł, (1986) 3 tys. zł;
FIAT 1500 (1991) 7,5 tys. zł, (1990) 6,2 tys. zł, (1989) 5,8 tys. zł, (1988) 4,5 tys. zł, (1987) 3,7 tys. zł, (1986) 3,1 tys. zł, (1985) 2,2 tys. zł;
POLONEZ (1995) 21 tys. zł, (1994) 13,9 tys. zł, (1993) 13,2-13,5 tys. zł, (1992) 9,6-11,9 tys. zł, (1991) 10,9 tys. zł, (1990) 7,7-8 tys. zł, (1989) 7,4-7,7 tys. zł, (1988) 4,4-6 tys. zł;
ŁADA (1993) 11,5 tys. zł, (1992) 10,9 tys. zł, (1991) 10,1-11,1 tys. zł, (1989) 8,9 tys. zł, (1988) 8,3 tys. zł;
SAMARA (1995) 19 tys. zł, (1990) 12,4 tys. zł, (1989) 9,4 tys. zł;
DACIA (1991) 6 tys. zł, (1990) 5,5 tys. zł;
SKODA FAVORIT (1994) 17,9 tys. zł, **FELICIA** (1995) 24-26 tys. zł, **„135 L"** (1991) 11,5 tys. zł;
TRABANT (1983) 918 zł;
WARTBURG (1981) 1,3 tys. zł;
ALFA ROMEO 33 (1993) 24,5 tys. zł;
AUDI „80" (1993) 37,5 tys. zł, (1991) 32,5 tys. zł, (1989) 23,5 tys. zł, (1988) 18,8-19,5 tys. zł, **„100"** (1992) 36 tys. zł, (1988) 19 tys. zł, (1987) 18,5 tys. zł, (1986) 19,5 tys. zł;
BMW „316i" (1991) 27 tys. zł, (1990) 22,1 tys. zł, **„520i"** (1990) 30,2 tys. zł;
CITROEN AX (1994) 18,5 tys. zł, (1993) 17 tys. zł, **XANTIA** (1994) 42 tys. zł;
DAEWOO NEXIA (1995) 31,5 tys. zł, **TICO** (1995) 18 tys. zł, (1994) 16,5-18,6 tys. zł;
DAIHATSU CHARADE (1994) 20 tys. zł, (1993) 18,5 tys. zł;
FIAT „170" (1994) 15,8 tys. zł, **CROMA** (1989) 15,3 tys. zł, (1986) 12,5-13 tys. zł, **UNO** (1994) 19,5-21 tys. zł, (1993) 17,2-18,3 tys. zł, (1992) 17-18 tys. zł, (1989) 10,2-14 tys. zł;
FORD ESCORT (1995) 40 tys. zł, (1992) 23,5 tys. zł, **AEROSTAR** – 7-osobowy (1988) 17,1 tys. zł, **FIESTA** (1992) 18,3-19,5 tys. zł, (1991) 15,5-16,5 tys. zł, (1987) 9,7 tys. zł, **ORION** (1987) 12,3 tys. zł, **SIERRA** (1990) 20-21,5 tys. zł, (1988) 14 tys. zł, (1986) 12,3 tys. zł, **PROBE** (1990) 21,5 tys. zł;
HONDA INTEGRA (1988) 15,8 tys. zł, **CIVIC** (1994) 36,5 tys. zł, (1992) 20 tys. zł;
KIA SEPHIA (1994) 28,5 tys. zł;
MAZDA „323" (1992) 25,8 tys. zł, (1991) 22-23,5 tys. zł, (1986) 11,8 tys. zł, (1984) 6,5 tys. zł, **„626"** (1994) 43 tys. zł, (1988) 14,5 tys. zł, (1984) 9,2-11 tys. zł;
MERCEDES „190 D' (1992) 40 tys. zł, (1984) 17,5 tys. zł, **„220 D"** (1980) 12,5 tys. zł, **„300 D"** (1989) 40 tys. zł, (1980) 9,8 tys. zł, **„190 E"** (1993) 38,5 tys. zł;
MITSUBISHI COLT (1990) 18-19,5 tys. zł, **GALANT** (1988) 16,7 tys. zł;
NISSAN MICRA (1989) 12 tys. zł, **PRIMERA** (1993) 31 tys. zł, **SUNNY** (1992) 23,7 tys. zł, (1988) 16 tys. zł, **VENETTE** – 6-osobowy (1986) 13,3 tys. zł;
OPEL ASCONA (1987) 12,5 tys. zł, (1986) 11,9 tys. zł, (1984) 8,9 tys. zł, **CALIBRA** (1993) 38,5 tys. zł, **CORSA** (1996) 29 tys. zł, **KADETT** (1991) 17,7-19 tys. zł, (1987) 13-13,6 tys. zł, **OMEGA** (1989) 18,5 tys. zł, (1987) 15,6 tys. zł, **VECTRA** (1991) 21,8 tys. zł;
PEUGEOT „106" (1994) 21 tys. zł, **„405"** (1988) 18,5 tys. zł, (1987) 16,8 tys. zł;
RENAULT „19" (1990) 16,5 tys. zł, **„21"** (1991) 17,9 tys. zł, **CLIO** (1994) 23 tys. zł, **ESPACE** – 7-osobowy (1989) 29,8 tys. zł;
SEAT TOLEDO (1994) 34,8 tys. zł;
SUZUKI MARUTI (1992) 14,5 tys. zł, **VITARA** (1993) 35,3 tys. zł;
TOYOTA CELICA (1988) 16 tys. zł;
TAL BOT (1981) 5 tys. zł;
VOLKSWAGEN GOLF (1991) 19,5-20 tys. zł, **JETTA** (1991) 21 tys. zł, **PASSAT** (1981) 6,7 tys. zł;
VOLVO „244" (1980) 4,5 tys. zł, **„360"** (1987) 12,5 tys. zł;
FORD TRANSIT (1992) 37,1 tys. zł;
IVECO (1986) 18,3 tys. zł, (1984) 16,3 tys. zł;
ROBUR (1986) 5 tys. zł;
VOLKSWAGEN TRANSPORTER (1989) 19 tys. zł;
ŻUK (1995) 17,5 tys. zł, (1993) 14 tys. zł, (1985) 3 tys. zł, (1981) 3,2-3,8 tys. zł, (1980) 3,2 tys. zł.

Ogółem wystawiono na sprzedaż 1.250 samochodów osobowych, dostawczych i ciężarowych.

(h)

bm

SAMSUNG ELECTRONICS

To, co najlepsze

Filmuję więc jestem.

JOKER

BIAŁYSTOK
ul. Legionowa 9/1
(PIWNICA)
tel.420-644

VP-U15

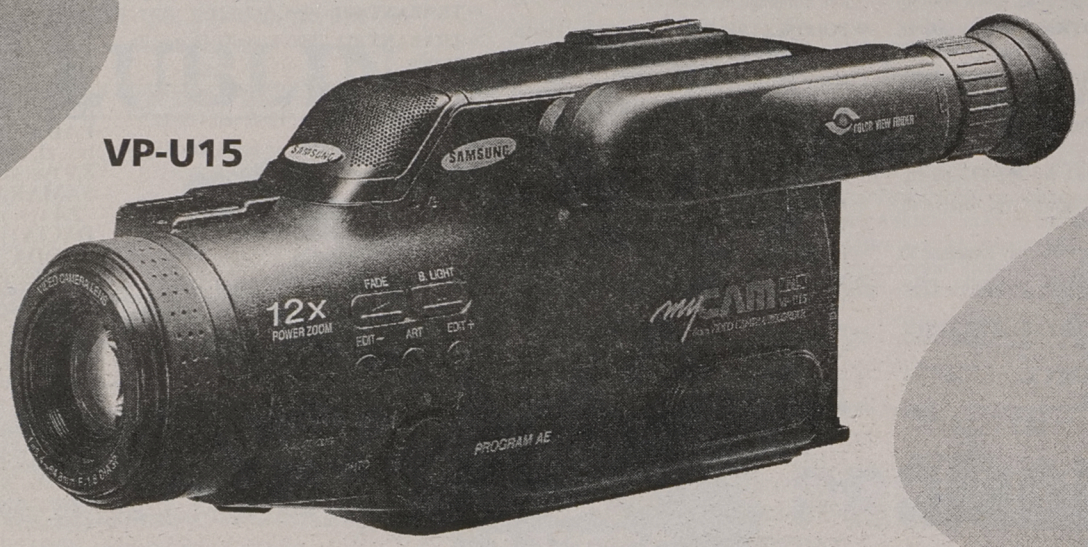

- Camcorder 8 mm PAL
- Czujnik CCD 1/3" (320 tys. pikseli)
- Oświetlenie minimalne 2 luksy
- Cyfrowe przetwarzanie sygnału
- Pilot
- Autofokus i ogniskowanie manipulacyjne
- 2 prędkości przesuwu taśmy (SP/LP)
- Układ optyczny f 1,8/f=5,4–64,8 mm
- Zestaw funkcji AE z 4 programami zdjęciowymi
- Dioda sygnalizująca filmowanie
- Korekcja filmowania pod światło
- Automatyczny balans bieli
- Funkcja fader dla dźwięku i obrazu
- Samowyzwalacz
- Migawka o dużej prędkości
- Nasadka zasilająca

DOGODNE RATY

ELDOM

BIAŁYSTOK
Szosa Pn.-Obwodowa 38
tel. 539-808

ŁOMŻA
Al. Piłsudskiego 6
tel. 180-140

SOKÓŁKA
ul. Wyszyńskiego 2
tel. 11-57-41

AUGUSTÓW
ul. Młyńska 7
tel. 24-48

KARO
Białystok, ul. Lipowa 6
tel. 324-424

KÄRCHER

- wysokościowe agregaty myjące na zimną wodę i z podgrzewaniem wody
- agregaty piorące wykładziny i dywany
- urządzenia szorujące posadzki
- odkurzacze do biur i hoteli
- odkurzacze przemysłowe na sucho i mokro
- środki chemiczne do mycia i czyszczenia

17288

ASC
poleca za gotówkę i na raty
Co Ltd Hurtownia Olsztyn
ul. 30, tel. (089) 41-24-68

STOLBUD SOKÓŁKA S.A.
P.H.U. SA&SZA S.C.
Jedyne w swoim rodzaju
drewniane okna i drzwi
z amerykańskiej płyty profilowanej
• jednoramowe • dwyszybowe • energooszczędne •
• drewno klejone warstwowo • okucia standard i obwiedniowe •
Ceny niższe od cen producenta. Korzystne rabaty dla odbiorców hurtowych.
Białystok • ul. 27 Lipca 62 • (teren MPO) • tel./fax 752-778 • tel. 538-542

WEŁNA STYROPIAN

BI. OCYNKOWANE 0,5 do 2 mm
- aluminiowe 0,5~6 mm
- czarne 0,5~6mm
- powlekane (dach trap.)

STAL ZBROJENIOWA
- gładka - żebrowana

RURY STALOWE
- czarne - ocynkowane 3/8" - 2 1/2"

KSZTAŁTOWNIKI
- stalowe: walcowane - zimnogięte
- kątowniki - ceowniki, dwuteowniki
- przekroje zamknięte - płaskowniki

Suchy tynk - akcesoria
- papy - lepik - dysperbit abizol KL, R
- eternit - ościeżnice stalowe
- grzejniki żeliwne
i aluminiowe - siatki ogrodzeniowe
i budowlane - cement - wapno
- styropian M15, M20, M20 frez
- wełny mineralne 5~15cm
- okna dachowe VELUX

17725

ZAPEWNIAMY TRANSPORT

HeBUD
Białystok, ul. Zwycięstwa 39
tel./fax 516-811
tel. 512-354 w. 44
godz. 7-16, sob. 8-14

Biuro i Meble B.M.

Zadzwoń!
(085) 15 39 00.
Krzesła
Fotele
Meble:
– biurowe
– komputerowe
– gabinetowe

17002

Projektowanie i indywidualny dobór

ŚWIĄTECZNA PROMOCJA

FUTRA: NORKI, KARAKUŁY, LISY, KOZY, JENOTY

FUTRA I SKÓRY TANIEJ

PANDA

Prezent na Święta

17823

SKLEPY FIRMOWE

"PANDA" Białystok, C.H. PARK, ul. Św. Rocha 33, lok 38, tel. 522-054
"PANDA" Białystok, C.H. PARK, ul. Św. Rocha 31, lok. 107, tel. 522-648
"ANNA" Białystok, ul. Lipowa 4 (przy Rynku Kościuszki), tel. 325-041

Przemeblujemy całą Polskę!

17843

WIELKA ŚWIĄTECZNA PROMOCJA

*2 lata gwarancji

DO 40% TANIEJ 7 DNI W TYGODNIU

Salon Sprzedaży w Ełku, ul. Kilińskiego 40

RATY

*na wybrane kolekcje

SWARZĘDZ SA

MEBLE NA LATA

Polonez. Nie ma wątpliwości.

OFERTA SPECJALNA

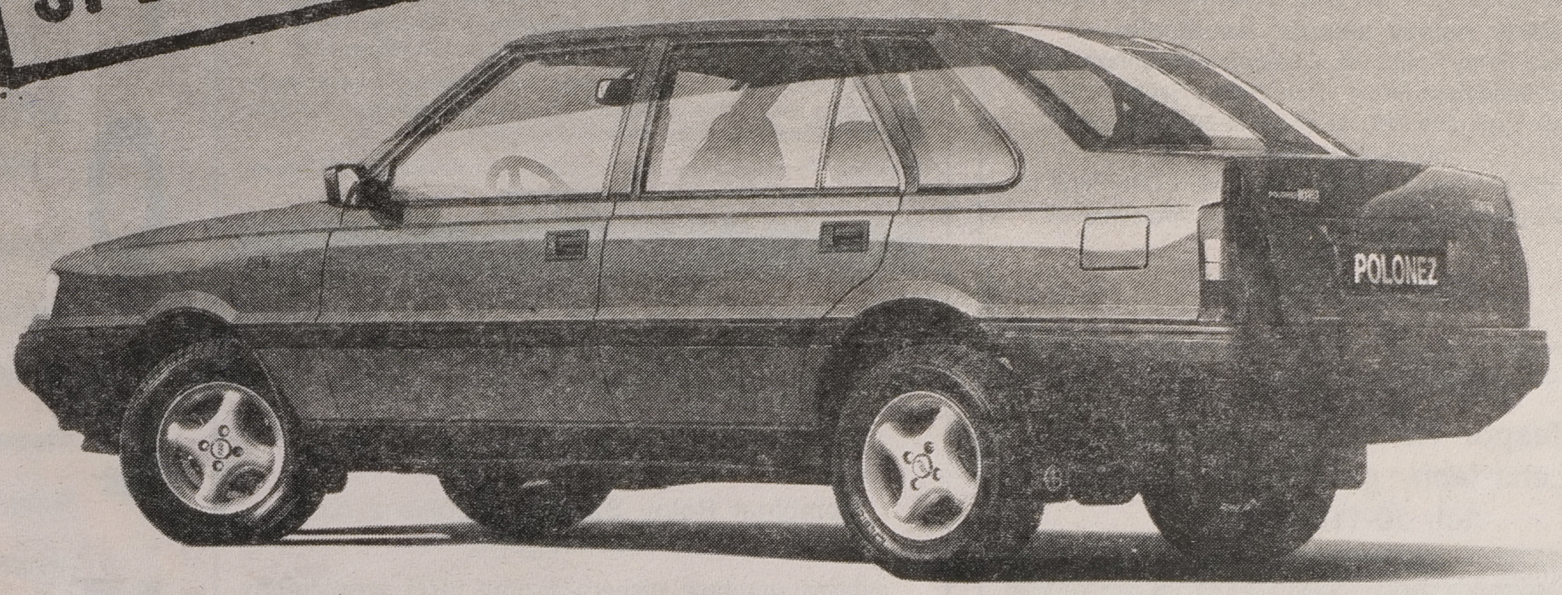

Ocena a cena

Kredyt BDK z najniższym oprocentowaniem - efektywnie 9,9%. Ubezpieczenia OC i NW gratis.

AC - tylko 2,75% wartości samochodu.

20 wycieczek do Korei Południowej

– losowanie wśród wszystkich, którzy kupią Poloneza Atu lub Caro do końca 1996 roku.

Dodatek nadzwyczajny! Polonez 1.4 16V i 1.9 diesel: bezpłatnie pełne ubezpieczenie AC, OC, NW oraz radioodtwarzacz.

DISKAU

DYSTRYBUTOR
CENTRUM DAEWOO
ul. Jagiellońska 55, 03-301Warszawa
tel.: 676-19 41/-19 44/-19 53/-19 64

PRODUCENT
DAEWOO-FSO
ul. Jagiellońska 88, 00-992 Warszawa
tel.: 676 36 64

TERRAZYT

Przedsiębiorstwo Produkcyjno-Handlowe

Uwaga!!!
POWAŻNY PRODUCENT
STOLARKI PCV I ALUMINIUM

zaprasza do współpracy firmy i osoby prywatne (wyłącznie solidne) posiadające własne samochody dostawcze o ładowności 1-6 ton z przeznaczeniem do transportu okien PCV, aluminium oraz surowców do produkcji na terenie całego kraju.

NASZE WYMAGANIA - OCZEKIWANIA

- pełna dyspozycyjność,
- posiadanie własnego lub grzecznościowego telefonu,
- niekaralność,
- sprawny samochód.

ZAPEWNIAMY STAŁĄ I ATRAKCYJNĄ WSPÓŁPRACĘ.

Oferty należy składać osobiście:

- u Dyrektora Firmy - mgr. inż. Grzegorza Kotuniaka lub u Głównego Spedytora Firmy - Pani Hanny Szabłowskiej; Łomża, ul. Spokojna 210, tel. (0-86)18-65-65, 18-00-77, fax (0-86)18-00-55;

- w Biurze Handlowym Przedstawicielstwa w Ostrołęce, ul. Piłsudskiego 38, tel./fax (0-29)66-64-64; codziennie w godz. 7.00-15.00.

ZAPRASZAMY!!!

(17629)

TERRAZYT

Przedsiębiorstwo Produkcyjno-Handlowe

OFERTA WSPÓŁPRACY

Firma TERRAZYT, poważny producent stolarki okiennej i drzwiowej z PCV i aluminium z 14-letnią tradycją nawiąże ścisłą współpracę w zakresie robót montażowych na terenie miast: Łomża, Grajewo, Zambrów, Wysokie Mazowieckie, województwa łomżyńskiego oraz województw sąsiadujących.

Wszystkie zainteresowane firmy lub osoby prywatne (wyłącznie solidne) zapraszamy do składania ofert osobiście u dyrektora Firmy - mgr. inż. Grzegorza Kotuniaka. Łomża, ul. Spokojna 210, tel. (0-86)18-65-65, 18-00-77, fax (0-86)18-00-55. Dodatkowe informacje można uzyskać u kierownika działu marketingu - mgr Agnieszki Wiśniewskiej.

Zainteresowane osoby zostaną zaproszone na spotkanie informacyjne do siedziby firmy, gdzie w sposób szczegółowy zostanie przedstawiony zakres i charakter proponowanej współpracy.

Osobom, które dotąd nię miały kontaktu z montażem stolarki zapewniamy: profesjonalne szkolenie i autoryzację.

ZAPRASZAMY!!!

(17634)

Jeśli

FIAT

to

POLMOZBYT

Z ATRAKCYJNYM PEŁNYM UBEZPIECZENIEM

(OC, AC, NW, KR)

W PZU LUB WARCIE

PRZY SKŁADCE:

- 126 el 400 zł/rok
- Cinquecento Young, VAN - 700, 600 zł/rok
- Cinquecento Happy, Sporting, VAN - 900, 660 zł/rok
- Uno 1,0 Fire, 1,4 ieS, 1.70, 1.0 VAN, 1.4 VAN - 850 zł/rok
- Punto 55 SX i 75 SX - 1090 zł/rok
- Bravo 1,4 SX i 1,6 SX - 1300 zł/rok
- Brava 1,4 S i 1,6 SX - 1300 zł/rok

PRZYJMUJEMY ZAMÓWIENIA NA KONTYNGENT '97

- MAREA 1,6 SX; 1,9 TD SX
- MAREA Weekend 1,6 SX; 1,9 TD SX

Fiat Assistance (pomoc drogowa 24h)

Samochód używany w rozliczeniu

Kredyt - w ciągu 60 min

Rabat na usługi serwisowe

Urządzenia antykradzieżowe

w Zakładzie Najwyższego Zaufania

17890

Białystok, ul. Zwycięstwa 10

© (085) 512-540, 517-332

Zespół Rolniczo-Hodowalny w Lenartach, gm. Babki Oleckie tel. (0-116)76-78

ogłasza sprzedaż maszyn rolniczych

1. Sieczkarnia Z-320,	1000 zł
2. Kosiarka pokosowa	5000 zł
3. Ciągnik C-1204, szt. 2,	2500 zł
4. Ciągnik C-1002,	15.000 zł
5. Ciągnik C-360	10.000 zł
6. Ładowacz chwytakowy	4000 zł
7. Przetrząsaczo - zgrabiarka	400 zł
8. Zaprawiarka nasion	1200 zł
9. Rozsiewacz wapna, szt. 2,	400 zł
10. Beczkowóz 3000 l,	2000 zł
11. Poidło pastwiskowe, szt. 2,	500 zł
12. Przyczepa D-47 transportowa, szt. 5,	1500 zł
13. Pług Atlas 4-skibowy, szt. 5,	3500 zł.

Sprzedaż odbędzie się 10 grudnia 1996 r. o godz. 9.00.

(17847)

"ELEKTRIM"

Kombinat Rolny Szestno, Spółka z o.o. 11-700 Mrągowo

ogłasza przetarg nieograniczony niżej wymieniony sprzęt rolniczy: kombajn Bizon Rekord - 2 szt., ciągnik C-385 różne - 5 szt., C-360 3P - 2 szt., Jumz 6AM - 1 szt., DT-75 - 1 szt., koparka Białoruś - 1 szt., ładowacz UNHZ - 1 szt., prasa zwijająca Z230 - 1 szt., przetrząsacz do siana Z-229 - 2 szt., przetrząsaczo -zgrabiarka Z211 - 2 szt., kultywator zawieszany - 2 szt., talerzówka - 1 szt., brony różne, pług Atlas 5sk. - 3 szt., pługi różne 4 i 5- sk. - 6 szt., przyczepy różne - 3 szt., agregat do deszczowni - 2 szt., multitiler RAU - 2 szt., stodoła drewniana kryta dachówką - 2 szt., sprzęt różny, części zamienne DT, Białoruś, kombajn Bizon, elektryczne.

Przetarg odbędzie się dn. 12.12.96 o godz. 9.00 w ZPR - Boże. Oględziny sprzętu oraz opłacenie wadium 10% ceny wywoławczej na miejscu. Informacje, tel. Mrągowo 82-96. Zastrzega się prawo odwołania przetargu bez podania przyczyn.

(17834)

Zarząd Miasta Białegostoku, 15-950 Białystok, ul. Słonimska 1, tel. 329-325, fax 414-324 ogłasza przetarg nieograniczony na **realizację (remont kapitalny) domu czasowego pobytu dla osób bezdomnych w Białymstoku przy ulicy Włókienniczej 7.**

Termin realizacji zamówienia: od dnia **1997.04.01** do dnia **1997.05.31.**

Warunkiem udziału w postępowaniu o udzielenie zamówienia jest wniesienie **wadium** w wysokości **15.000 zł** w terminie do **1996.12.19 godz. 14.00 w kasie Urzędu Miejskiego w Białymstoku, pok. 102.**

Postępowanie nie zostało poprzedzone wstępną kwalifikacją. Specyfikację istotnych warunków zamówienia SIWZ można odebrać w Wydziale Budownictwa i Inwestycji Urzędu Miejskiego w Białymstoku, ul. Warszawska 21, pok. 311, po wpłaceniu do kasy Urzędu Miejskiego, ul. Słonimska 1, kwoty 30 zł.

Pracownikiem uprawnionym do kontaktów z oferentami jest Barbara Bezubik, tel. 329-325 w. 258.

Zamkniętą kopertę (zgodnie z instrukcją SIWZ) zawierającą ofertę i oznaczoną **"Oferta na realizację domu czasowego pobytu dla osób bezdomnych w Białymstoku przy ul. Włókienniczej 7"** należy złożyć w sekretariacie Prezydenta Miasta, pok. 406, w Białymstoku, ul. Słonimska 1.

Termin składania ofert upływa dnia 1996.12.19 o godz. 14.00.

Otwarcie ofert nastąpi w siedzibie Urzędu Miejskiego w Białymstoku, ul. Słonimska 1, pok. 6A, w dniu 1996.12.20 o godz. 9.00.

Postępowanie będzie prowadzone z zastosowaniem obowiązkowych preferencji krajowych.

W przetargu mogą wziąć udział wykonawcy, którzy:

- spełniają warunki zgodnie z art. 22 ustawy "o zamówieniach publicznych z dnia 1994.06.10".
- spełniają w swojej ofercie wymagania podane w specyfikacji istotnych warunków zamówienia.

Przy wyborze oferty Zamawiający będzie kierował się następującymi kryteriami i ich znaczeniem: - cena ofertowa: 100%.

Wojskowa Gospodarka Rolna przy Jednostce Wojskowej 2098 w ORZYSZU

ogłasza przetarg na sprzedaż sprzętu rolniczego:

		Cena wywoławcza
1. Kosiarka listwowa "Osa"	1szt.	300,00 zł
2. Brona talerzowa zawieszana	1 szt.	1700,00 zł
3. Brona talerzowa zaczepiana	1 szt.	2.700,00 zł
4. Beczka asenizacyjna	1 szt.	5000,00 zł
5. Ścieracz zielonek "ORKAN"	1 szt.	4000,00 zł
6. Rozsiewacz nawozów RCW-5	1 szt.	7021,00 zł
7. Sadzarka do ziemniaków	1 szt.	800,00 zł
8. Sadzarka do ziemniaków	1 szt.	800,00 zł
9. Zbiornik na wodę	1 szt.	200,00 zł
10. Grabiarka konna	1 szt.	80,00 zł
11. Brona talerzowa zaczepiana	1 szt.	200,00 zł
12. Rama brony talerzowej	1 szt.	100,00 zł
13. Pług talerzowy	1 szt.	70,00 zł
14. Obsypnik	1 szt.	120,00 zł
15. Przyczepa o ład. 3,5 tony	1 szt.	600,00 zł

Ponadto posiadamy części zamienne do maszyn rolniczych. Sprzęt można oglądać na terenie JW 2098 w ORZYSZU w godzinach 8.00 - 15.00.

Przetarg odbędzie się w dniu 13.12.1996 r. o godz. 10.00 w sztabie jednostki.

Warunkiem uczestnictwa w przetargu jest wpłacenie wadium w wysokości 10% ceny wywoławczej.

Wojskowe Gospodarstwo Rolne zastrzega sobie prawo unieważnienia przetargu bez podania przyczyn. Dodatkowe informacje można uzyskać w WGR, telefon 37-029 wew. 607.

(17876)

ZAPASY NA ZIMĘ

FIAT UNO + 4 KOŁA

Tylko do końca roku, kupując Fiata Uno, otrzymasz także cztery koła z oponami zimowymi, bez żadnej dopłaty*. Ten ekonomiczny i dynamiczny samochód, z trzema wersjami silnika do wyboru: 1.0 FIRE, 1.4 lub 1.7 diesel, doskonale sprawdza się na polskich drogach. Zimowe opony dadzą Ci przewagę nad innymi kierowcami, podnosząc bezpieczeństwo i zapewniając Ci lepszą kontrolę nad samochodem. Twój Fiat Uno bezpiecznie przewiezie Cię przez zimę, a potem... pomkniesz nim z całą rodziną na wakacje!

* Oferta nie może być łączona z innymi ofertami promocyjnymi.

INICJATYWA DEALERÓW FIAT

DEALERZY

KONRYS, Białystok, ul. Zwycięstwa 8f, tel. 51-63-64, 51-64-44 • **MOTOZBYT, Ełk,** ul. Suwalska 77, tel. 10-43-00, 10-41-81 • **OSCAR, Ostrołęka,** ul. Traugutta 59, tel. 60-24-63 • **PP POLMOZBYT, Białystok,** ul. Zwycięstwa 10, tel. 51-25-40, 51-73-32

WĘGIEL KOKS MIAŁ CEMENT WAPNO

Z CHEŁMA (workowane i luzem)

- EŁK, UL. KOMOROWSKIEGO 2, TEL. 100-040
- GIŻYCKO, UL. JEZIORNA, TEL. 31-33
- GOŁDAP, UL. ZATOROWA, TEL. 15-23-58
- OLECKO, PLAC KOLEJOWY PKP, TEL. 37-35

BIAŁYSTOK
TEL. 326-235,
TEL./FAX 415-3[illegible]

- BIAŁYSTOK, UL. TRAUGUTTA, TEL. 538-007
- GRAJEWO, UL. DWORZEC PKP, TEL. 37-27
- SOKÓŁKA, UL. KOLEJOWA, TEL. 11-53-81
- PISZ, UL. OLSZTYŃSKA, TEL. 333-57

17844

MIESZKANIA

1. przy ul. Pułaskiego na Nowym Mieście
2. przy ul. Ciepłej (z możliwością garażu)

- jednopokojowe od 30.000 PLN
- dwupokojowe od 46.500 PLN
- trzypokojowe od 59.500 PLN

☆ możliwość skorzystania z ulgi w podatku dochodowym
☆ możliwość likwidacji książeczek mieszkaniowych

Termin realizacji - 1997 rok

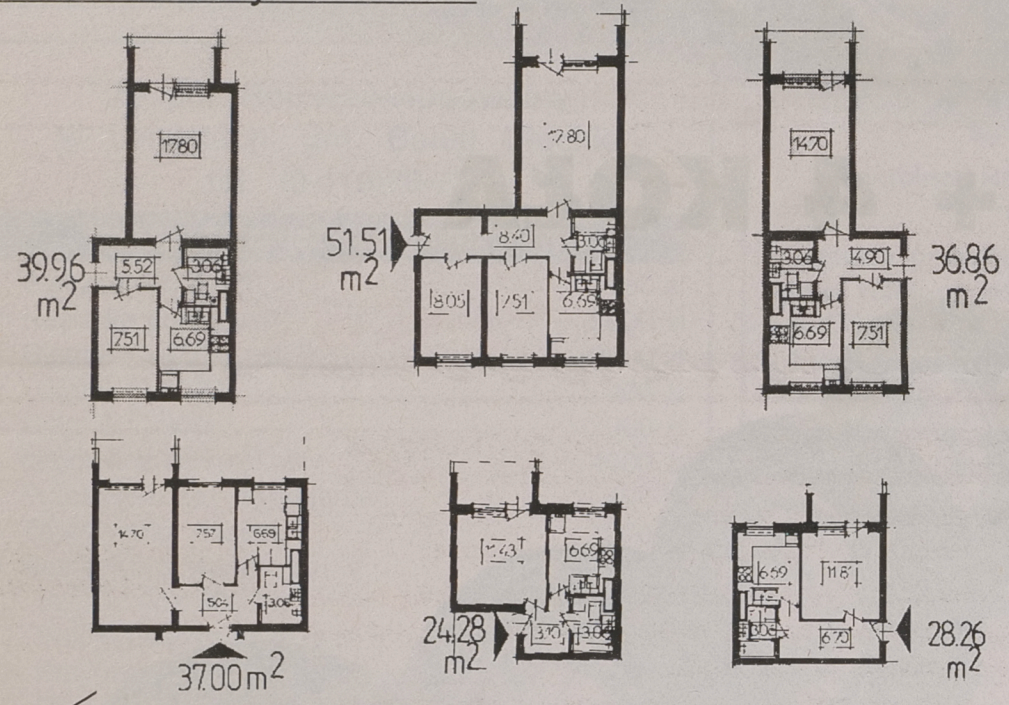

Lokum sp. z o.o., Białystok, ul. Lipowa 4/32,
tel. 413-052, tel./fax 537-262

16270A

FIRMA HANDLOWA

poszukuje do wynajęcia

lub kupna
lokali o powierzchni 600-1200 m²
na cele handlowe - detal
w miastach powyżej 15 tys. mieszkańców

Gwarantujemy długoletnie i stabilne kontrakty z partnerem, którego rzetelność i wiarygodność potwierdza kilkudziesięciu dotychczasowych kontrahentów.

17476

Oferty zawierające szczegółowe dane o położeniu i konstrukcji obiektu, prosimy przesłać na nr tel./fax (0-61) 332 789, fax (0-61) 332 853 Pan Marek Wolny, Elektromis S.A., 61-821 Poznań ul Ogrodowa 12

919 NAGRÓD

BILET LOTNICZY w dowolne miejsce świata
TELEWIZOR kolorowy 14"
BAL karnawałowy i weekend w Hotelu Cristal
oraz 916 innych nagród w konkursie:

Super TAXI 919

Korzystaj z usług TAXI 919 i wygraj !
Kupon konkursowy otrzymasz jadąc taksówką 919.

Sponsorzy:
współczesna | stm reklama & public relations | LOT

17477

Prezent świąteczny
KOPIARKI
Panasonic FP 7113
Przy zakupie kopiarki telefon homologowany
ZA DARMO!
TELE INTER COMMUNICATION
Aleja 1000-lecia Państwa Polskiego 4
Białystok, tel./fax 538-525, tel. 538-272

17465a

Przyjmujemy ogłoszenia do gazety
RZECZPOSPOLITA
Biura Reklam i Ogłoszeń "Gazety Współczesnej"
Białystok, ul. Suraska 1, tel. 42-51-16
Łomża, Al. Legionów 7, tel. 16-56-97
Suwałki, ul. Kościuszki 32, tel. 66-57-26
Giżycko, ul. Pocztowa 3, tel. 52-80

BIURO REKLAM I OGŁOSZEŃ

BIAŁYSTOK • UL. SURASKA 1 • TEL./FAX 425-116

CZYNNE:

CODZIENNIE W GODZ. 7.30-17.30 SOBOTY W GODZ. 10.00-15.00

EAZA

Białystok, ul. Bema 102 ☎ 428 892, 454 659

HEWLETT PACKARD
Authorized Dealer

HP DeskJet 400

Color Kit za darmo!

Świąteczna promocja już trwa!

Drukarka
Do domu
Do biura
Pod choinkę

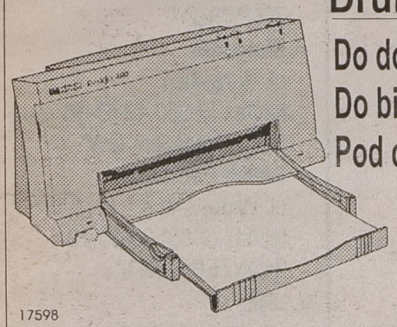

620 zł
(756,40 z VAT)

17598

60 lat POLSKI MONOPOL LOTERYJNY

GŁÓWNA WYGRANA CITROËN Saxo

WIELKI KONKURS JUBILEUSZOWY

CITROËN

4 nie wygrane losy loterii WYŚLIJ i WYGRAJ !

SAMSUNG ELECTRONICS

Plus GSM

KOMPUTER, Z KTÓRYM NAJŁATWIEJ ZNALEŹĆ WSPÓLNY JĘZYK
NTT SYSTEM

WARTOŚĆ WYGRANYCH RZECZOWYCH 140.000 zł

TOTO LOTEK TOTO LICA

POLSKI MONOPOL LOTERYJNY, ul. Świętokrzyska Nr 12, 00-916 Warszawa 51

PETROENGAZ Sp. z o.o. 09-411 Płock
ul. Zglenickiego 42, tel./fax (0-24)65-56-22
tel. (0-24)65-43-95
oferuje:

- gaz propan-butan w butlach 11 kg, 33 kg (hurtowo),
- gaz propan-butan luzem (autocysterna),
- kompleksowe wykonanie instalacji zbiornikowych na gaz propan - butan.

ROZLEWNIA GAZU PROPAN - BUTAN KRUSZEWIEC koło KĘTRZYNA,
tel./fax (0-886)36-10.
ATRAKCYJNE CENY!

(17659)

WIELKA LOTERIA GWIAZDKOWA

Podwójna radość z życzeń i wygranej

POLSKIEGO MONOPOLU LOTERYJNEGO

Karty świąteczne - losy kupisz w kolekturach „TOTO"

I Inspektorat PZU SA w Białymstoku

unieważnia skradzione polisy - druki ścisłego zarachowania:

1. Polisa uniwersalna	wzór 6233	nr 0042523-525
2. Ogień	wz 6119	nr 0201744-750
3. OC ogólne	wz 6324	nr 0128638-650
4. Kradzież	wz 6220	nr 0002619-625
5. Domki letniskowe	wz 6134	nr 0276884-885
6 Pol. AC/NW	wz 6422	nr 6403914-925
7. Budynki	wz 5158	nr 0546103-125
8. NW 66	wz 7113	nr 0339123-125
9. OC pojazdów	wz 4215	nr 0328628-650
10. KO-93	wz 6200	nr 01979336-950
11. Assistance Polska	wz 6430	nr 3922755-775
12. Kwitariusz	wz 4300	nr 0118088E-100E
13. Kwitariusz PZU SA Życie	wz 4300	nr 01364690B, C, D, E.

(17829)

Rejon Energetyczny w Bielsku Podlaskim

zawiadamia odbiorców o planowanych przerwach w dostawie energii elektrycznej

- dn. 3.12.96 r. w godz. 9.00-16.00 w m. Słochy Annopolskie wieś i kolonie, Wólka n.Bugiem oraz Kurniki w Słochach Annopolskich,

- dn. 4 i 5.12.96 w godz. 8.00-14.30 w m. Bielsk Podlaski - os. POM, Zakład Rolny Parcewo, Widowo wieś i kolonia.

Wyłączenia spowodowane będą przebudową urządzeń energetycznych.

(17845)

Zakład Doskonalenia Zawodowego w Białymstoku

informuje

że unieważniony został przetarg z dnia 13.11.1996 r. na kupno zabudowanej nieruchomości z prawem wieczystego użytkowania gruntu, położonej w Siemiatyczach przy placu Wyzwolenia 28.

(17879)

Wojewódzki Urząd Pracy w Suwałkach
ul. Przytorowa 9B, tel. 66-66-01

ogłasza przetarg nieograniczony na sprzedaż samochodu osobowego POLONEZ 1.5 SL, rok produkcji 1989, nr rej. SUI 4237.

Cena wywoławcza 5500 zł.

Przetarg odbędzie się 10.12.1996 r. o godz. 10.00 w siedzibie Urzędu. Samochód można obejrzeć w przeddzień przetargu 8.00-15.00 i dniu przetargu 8.00-10.00.

Wadium w wysokości 550 zł należy wpłacić do godz. 10.00 w dniu przetargu do kasy Urzędu.

Wadium przepada na rzecz sprzedającego, jeżeli żaden z uczestników przetargu, którzy wpłacili wadium, nie zaoferuje co najmniej ceny wywoławczej lub wygrawszy przetarg odstąpi od kupna.

Zastrzega się prawo wycofania samochodu z przetargu bez podania przyczyny.

(17846)

Zarząd Spółdzielni Mieszkaniowej Lokatorsko-Własnościowej

w Siemiatyczach uprzejmie informuje iż rozpoczyna realizację budynku mieszkalnego przy ul. Wysokiej w Siemiatyczach w ilości 24 mieszkań: kat. M-1 - 4 szt., M-2 - 16 szt., M-3 - 4 szt. za środki własne lokatorów.

Podanie o przydzielenie mieszkania za środki własne lokatorów w powyższym budynku należy składać w sekretariacie Spółdzielni do dnia 5 grudnia 1996 r.

Koszty mieszkań będą zróżnicowane w zależności od kondygnacji budynku. Koszty i warunki realizacji mieszkań zostaną omówione na zebraniu, które odbędzie się w biurze Spółdzielni w dn. 6 grudnia 1996 r. o godz. 11.00.

Na powyższym zebraniu można będzie wybrać kategorię mieszkania na konkretnej kondygnacji. Pierwszeństwo w wyborze mieszkań będą mieli członkowie Spółdzielni.

(17877)

Rejon Energetyczny

informuje odbiorców o przerwie w dostawie energii elektrycznej w miejscowościach:

- Łapy-Łynki, Łapy-Osse, Gąsówka-Osse, Gąsówka Skwarki w dniu 3.12.96 r. w godz. 9-13.

Ww. przerwy podyktowane są remontem urządzeń elektroenergetycznych. Bliższych informacji udziela Rejon Energetyczny Łapy, tel. 15-22-01.

(17833)

Spółdzielnia Mieszkaniowa w Ciechanowcu

ogłasza przetarg nieograniczony na sprzedaż Zakładu przy ul. Wojska Polskiego 23 (po byłej Spółdzielni "PROMIEŃ").

Przetarg odbędzie się w dniu 9 grudnia 1996 r. o godz. 10.00 w biurze Spółdzielni Mieszkaniowej w Ciechanowcu, ul. Wojska Polskiego 23.

Cena wywoławcza 200.319,00 zł

W przypadku, gdy przetarg nie dojdzie do skutku, w tym terminie ustala się przetarg ofertowy. W takim przypadku termin składania ofert wyznacza się na dzień 9 grudnia 1996 r. o godz. 10.30, zaś ich otwarcie na godzinę 11.00.

Warunkiem przystąpienia do przetargu jest wpłacenie wadium w wysokości 10% ceny wywoławczej najpóźniej w dniu przetargu przed jego rozpoczęciem.

Sprzedający zastrzega sobie prawo unieważnienia przetargu bez podania przyczyn. Szczegółowe informacje można uzyskać w biurze Spółdzielni, tel. (0-86)771-292.

(17872)

Białostocka Spółdzielnia Mieszkaniowa informuje, iż posiada do zbycia lokal handlowy o powierzchni 64,0 mkw. z przeznaczeniem na sklep spożywczy, w realizowanym budynku mieszkalnym nr 7 przy ul. Buskiej, os. Białostoczek w Białymstoku. Realizacja ze środków własnych użytkownika, termin przekazania 31.12.96.

Bliższych informacji udziela Dział Inwestycji i Remontów BSM, ul. Św. Rocha 11/1, pokój nr 2, tel. 426-533 wew. 307 i 311.

(17878)

Syndyk masy upadłości Wojewódzkiego Przedsiębiorstwa Ceramiki Budowlanej w upadłości w Białymstoku, ul.Sienkiewicza 67, dokonuje wyprzedaży po atrakcyjnych cenach kafli białych. Bliższe informacje można uzyskać pod nr. tel. 751-194 lub 751-988.

(17832)

RUCH

Prenumerata
I kwartał '97

ponad 1000 tytułów dostępnych w prenumeracie w "RUCH" S.A.

Kilkaset tytułów prasy zagranicznej. Wszystkie tytuły prasowe zebrane w informatorze **"Prasa w prenumeracie".**

Zadzwoń, otrzymasz informator. Wybierz i zamów interesujące Cię tytuły.

Koszt prenumeraty prasy fachowej możesz odliczyć od podstawy opodatkowania. Gwarantujemy stałość ceny w okresie prenumeraty.

Zamówienia i wpłaty przyjmujemy do dnia 5. 12. 1996 r.

Szczegółowych informacji udzielają:

"RUCH" S.A. w Warszawie Oddział "Mazowsze"
Zespół w Białymstoku, ul. Kopernika 95
w godz. 8^{00} - 15^{00}
konto: PKO S.A. Oddział Białystok
nr 505013-09015869-2511-1110
tel. 421 - 258; fax: 422 - 785; infolinia 0-800-27-005

"RUCH" S.A. w Warszawie Oddział "Mazowsze"
Zespół w Ełku, ul. Mickiewicza 43
w godz. 8^{00} - 14^{00}
konto: PBK O/Ełk
nr 377825 - 55 - 2700 - 1 - 02
tel. 10 - 30 - 14 wew. 16 i 17

"RUCH" S.A. w Warszawie Oddział "Mazowsze"
Zespół w Łomży, ul. Nowogrodzka 41
w godz. 7^{00} - 14^{30}
konto: PKO S.A. O/Łomża
nr 545006-06987004-2511-001110
tel. 164 - 476; 165 - 963

17851

NOWOŚĆ!
Prenumerata poprzez sieć **INTERNET**
http://www.ruch.com.pl

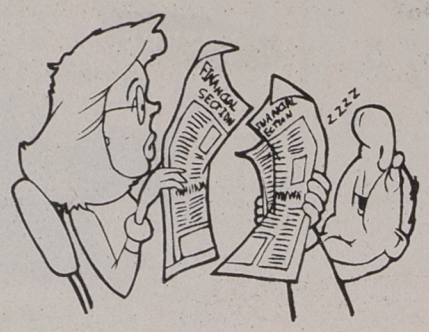

TERAZ TWÓJ
RUCH

WARTA vita
TOWARZYSTWO UBEZPIECZEŃ NA ŻYCIE WARTA VITA S.A.

Jesteśmy dynamicznie rozwijającą się firmą ubezpieczeniową. Nasi najwięksi akcjonariusze: TUiR WARTA S.A. i PKO B.P. zapewniają nam solidne zaplecze finansowe. Zajmujemy się ubezpieczeniami grupowymi oraz indywidualnymi.

Poszukujemy kandydatów na stanowisko:

DORADCY UBEZPIECZENIOWEGO

Jeżeli:
- łatwo nawiązujesz kontakty z ludźmi,
- jesteś otwarty i nastawiony na sukces,
- chcesz robić karierę w środowisku finansowym i zdobyć atrakcyjny zawód,
- osiągnąć niezależność finansową

Prześlij swój list motywacyjny i c.v. pocztą lub faxem na adres:

Towarzystwo Ubezpieczeń na Życie
Warta Vita S.A.
81-366 Gdynia
ul. Armii Krajowej 30
tel./fax: (0-58) 20 72 10

13659

PRZEDSIĘBIORSTWO WDROŻENIOWO - PRODUKCYJNE MESCOMP S.A.
15-741 BIAŁYSTOK
UL. ANTONIUK FABR. 8A
TEL./FAX (085) 54-03-03

ZAPRASZAMY
do nowo otwartego sklepu
OFERUJEMY
w cenach detalicznych i hurtowych:
- ☆ telefony z homologacją
- ☆ faxy, drukarki
- ☆ cartridge do HP, Cannona i Epsona
- ☆ papier ksero+składanka komputerowa
- ☆ kasety do drukarek i maszyn piszących
- ☆ segregatory, koperty
- ☆ materiały biurowe i szkolne

Zapraszamy codziennie 8.00-17.00, sob., 9.00-13.00

17073

Zawiadomienie

Zarządu Gminy Radziłów

Stosownie do art. 18 ust. 2 punkt 5 Ustawy z dnia 7 lipca 1994 r. o zagospodarowaniu przestrzennym (Dz. U. nr 89, poz. 415) zawiadamia, że projekt miejscowego planu zagospodarowania przestrzennego gminy Radziłów będzie wyłożony do publicznego wglądu w dniach od 9 grudnia 1996 r. do 30 grudnia 1996 r. w siedzibie Urzędu Gminy Radziłów w godzinach od 7.30 do 15.30. Zgodnie z art. 23 Ustawy każdy, kto kwestionuje ustalenia przyjęte w projekcie planu może wnieść protest.

Zgodnie z art. 24 Ustawy każdy, którego interes prawny lub uprawnienia zostały naruszone przez ustalenia przyjęte w projekcie planu może wnieść zarzut.

Zainteresowani mogą zgłosić protesty lub zarzuty na piśmie do Zarządu Gminy z podaniem oznaczenia nieruchomości, w terminie nie dłuższym niż 14 dni po upływie okresu wyłożenia.

Za Zarząd
Przewodniczący Zarządu Kazimierz Gwiazdowski
(17884)

Państwowy Ośrodek Maszynowy w Augustowie

ul. Tytoniowa 4, tel. 34-76 ogłasza przetarg nieograniczony na:

1. Samochód Żuk A06B,
rok prod. 1978,
silnik po remoncie kapitalnym
cena wywoławcza 4.000,00 zł + 22% VAT.

Przetarg odbędzie się w dniu 18.12.1996 r. o godz. 10.00 w POM Augustów.
Przystępujący do przetargu wpłaca wadium 10% ceny wywoławczej w kasie POM do godz. 9.00.
Zastrzega się unieważnienie przetargu bez podania przyczyn.

(17898)

SCHOLA®
15-453 BIAŁYSTOK UL. NOWY ŚWIAT 2
TEL. 44-24-24, FAX 42-27-67

... U NAS MEBLE

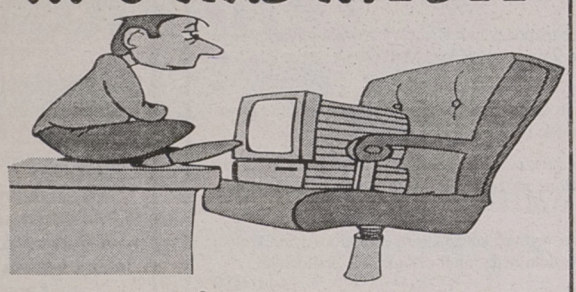

DO KAŻDEGO BIURA

17557

Obwieszczenie

Zarządu Miasta i Gminy Gołdapi

Zgodnie z art. 18 ust. 2, pkt 12 ustawy z dnia 7 lipca 1994 r. o zagospodarowaniu przestrzennym (Dz. U. Nr 89, poz. 415) podaje się do publicznej wiadomości, że dnia 13 grudnia 1996 roku o godz. 10.00 w sali nr 1 Urzędu Miasta i Gminy w Gołdapi odbędzie się sesja Rady Miejskiej, której przedmiotem będzie uchwalenie miejscowego planu zagospodarowania przestrzennego obwodnicy miasta Gołdap, w ciągu drogi krajowej 657 wraz z terenami przyległymi.

(17901)

Powszechny Zakład Ubezpieczeń Na Życie S.A. Inspektorat w Suwałkach

ogłasza przetarg nieograniczony na sprzedaż samochodu osobowego marki Polonez 1,6 nr rej. SWL 0884, nr podwozia SUPBO1CBHOO 355659, nr silnika CBOO24690, rok produkcji 1989.

Cena wywoławcza - 6.000,00 PLN

Przetarg odbędzie się w dniu 5.12.1996 r. o godz. 10.00 w siedzibie Inspektoratu PZU Życie S.A. w Suwałkach, ul. Utrata 2a.
Przystępujący do przetargu obowiązani są wpłacić wadium w wysokości 10% ceny wywoławczej do kasy Inspektoratu PZU ŻYCIE S.A. w Suwałkach najpóźniej na godzinę przed rozpoczęciem przetargu.
Samochód można oglądać w dniach 3-4 grudnia 1996 r. w Inspektoracie PZU ŻYCIE S.A. przy ul. Utrata 2a w Suwałkach.
Informacje można uzyskać pod nr tel. 66-74-13.
Zastrzega się prawo unieważnienia przetargu bez podania przyczyn.

(17905)

BIURO
REKLAM I OGŁOSZEŃ
42-51-16
GAZETA współczesna

OGŁOSZENIA I REKLAMY

Przyjmują współczesna

Augustów
- Rynek Zygmunta Augusta 7
  tel. (0-119) 36-31
  Sklep Wielobranżowy
- **Augustów**
  Rynek Zygmunta Augusta 27
  tel./fax (0-119) 34-51, fax 37-33
  ZH-P "SCh"
- **Białystok**
  ul. Suraska 1
  tel./fax (0-350 42-51-16
  Biuro Ogłoszeń "GW"
- **Bielsk Podlaski**
  ul. Widowska 4
  tel./fax (0-85) 30-35-22
  "KONZEPTION II"
- **Ełk**
  ul. Małeckich 2
  tel. (0-87) 10-85-05
  Mazurska Regionalna Izba Gospodarcza
- **Grajewo**
  ul. Piłsudskiego 6/7
  tel./fax (0-86) 72-26-23
  "UNIVERS"
  Biuro Obrotu Nieruchomościami
- **Giżycko,**
  ul. Pocztowa 3
  tel. (0-878) 52-80
  Oddział "GW"
- **Hajnówka**
  ul. Piłsudskiego 14,
  Usługi Komputerowe
- **Łomża**
  al. Legionów 7
  tel./fax (0-86) 16-56-97
  Oddział "GW"
- **Pisz**
  ul. Okopowa 3a
  tel. (0-117) 329-61
  BP "ORBIS"
- **Siemiatycze**
  ul. Pałacowa 18
  tel. 55-31-41
  B. Śliwińska
- **Sokółka**
  ul. Ściegiennego 16 B
  tel./fax (11) 41-89
  "MAKLER"
  Biuro Pośrednictwa Nieruchom
- **Suwałki,**
  ul. Kościuszki 32,
  tel./fax (0-87) 66-57-26
  Oddział "GW"
- **Węgorzewo**
  ul. 3 Maja 10
  tel. (0-117) 727-46
  "EKOMAZUR"
- **Wysokie Mazowieckie**
  ul. Długa 22
  tel. 75-24-08
  wypożyczalnia kaset wideo
- **Zambrów**
  Al. Wojska Polskiego 37c
  tel. (0-86) 71-27-99
  MOK
- **Zambrów**
  al. Wojska Polskiego 22
  tel./fax (0-86) 71-25-25
  "GLOBTOUR"

oraz nasi przedstawiciele handlowi,
tel. 42-05-21.

Zarząd Miasta Giżycka, 11-500 Giżycko, al. 1 Maja 14, tel. 55-92 lub 52-31 wew. 54, fax. 52-41 ogłasza

przetarg nieograniczony na

wykonanie "Infrastruktury rekreacyjno-turystycznej na Plaży Miejskiej w Giżycku" w zakresie: - amfiteatr, pomosty, nawierzchnie, sieci wod.-kan., zasilanie w energię elektryczną zgodnie z dokumentacją techniczną.

Roboty współfinansowane ze środków Phare-RAPID. Projekt nr PL 9509/02/06/L-003. Termin realizacji zamówienia: 1997.06.30.
Warunkiem udziału w przetargu jest wniesienie wadium w wysokości 12.000,00 zł w terminie do dnia 8.01.1997 r. do godziny 15.00.
Wadium należy wpłacić w kasie Urzędu Miejskiego lub przelewem na konto Urzędu Miejskiego Giżycko nr 377838-26-3620-3-91 PBK S.A. O/Giżycko. Za okr3es przetrzymywania wadium nie będą zwracane odsetki.
Specyfikację istotnych warunków zamówienia (cena 20,00 zł) można odebrać w siedzibie Zamawiającego, pok. 120 lub za zaliczeniem pocztowym.
Zamkniętą kopertę z ofertą oznaczoną "Oferta na roboty budowlano-montażowe - Infrastruktura rekreacyjno-turystyczna na Plaży Miejskiej w Giżycku, Projekt Nr Pł 9509/02/06LO-003 nie otwierać przed sesją otwarcia ofert "należy złożyć w siedzibie Zamawiającego, pok. 104.
Termin składania ofert upływa dnia 8.01.1997 r. o godz. 15.00.
Otwarcie ofert nastąpi w Ośrodku Kształcenia Zawodowego w Suwałkach, Osiedle II, blok 6A w dniu 9.01.1997 r. o godz. 10.00.
W przetargu mogą wziąć udział oferenci, którzy: 1. Spełniają wymagania zawarte w Specyfikacji istotnych warunków zamówienia. 2. Spełniają wymagania art. 22, ust. 2 i 4 Ustawy o Zamówieniach Publicznych z dnia 10 czerwca 1994 r.

(17899)

Spółdzielnia Usług Rolniczych, 18-520 Stawiski, ul. Łomżyńska 43, tel. 78-52-11 ogłasza

pisemny przetarg nieograniczony na

sprzedaż nieruchomości położonej w miejscowości Poryte Szlacheckie oznaczonej nr geodezyjnym 153/2, nr księgi wieczystej 1668.

W skład nieruchomości wchodzą:

1. *Działka o powierzchni 0,6900 ha z prawem wieczystego użytkowania.*
2. *Szopa 15 – segmentowa.*
3. *Szopa 7 – segmentowa.*
4. *Szopa 2 – segmentowa.*
5. *Magazynek paliw.*
6. *Budynek warsztatu.*
7. *Budynek administracyjno-biurowy.*

Cena wywoławcza nieruchomości wynosi kwotę 50.000 zł. Do ceny zakupu doliczony zostanie podatek zgodnie z obowiązującymi przepisami. Oferty w zamkniętych kopertach należy składać w biurze Spółdzielni do dnia 9.12.1996 r.
Warunkiem przystąpienia do przetargu jest wpłacenie w kasie Spółdzielni wadium w wysokości 10% ceny wywoławczej w dniu składania oferty. Rozpatrzenie ofert nastąpi w dniu 10.12.1996 r. o godz. 10.00. Wadium przepada na rzecz sprzedawcy jeżeli wygrywający przetarg uchyli się od podpisania aktu notarialnego w terminie 14 dni od dnia przetargu.
Wszelkie opłaty związane z zawarciem aktu notarialnego i zakupem nieruchomości ponosi kupujący. Sprzedający zastrzega sobie prawo swobodnego wyboru oferenta jak również odstąpienia lub unieważnienia przetargu bez podania przyczyn

(17904)

BIURO REKLAM I OGŁOSZEŃ
42-51-16
GAZETA współczesna

PHU EDAN Białystok
Canon
kserokopiarki , telefaksy, zliczarki do banknotów i bilonu, kalkulatory, mat.eksploatacyjne,
SERWIS ul. M.Kopernika 5, tel./fax 448-462
17708

ZA TREŚĆ REKLAM I OGŁOSZEŃ REDAKCJA NIE ODPOWIADA

PRACA

ZATRUDNIĘ

"(0-85)325-681-TUK". Agentów licencjonowanych, Warszawska 40.
48672

DODATKOWE dochody, sprzedaż bezpośrednia kosmetyków Oriflame. Informacje ☎(0-22)33-35-38.
51601

FIRMA zatrudni solidnych glazurników, ☎42-00-12.
51480

LEGALNA praca, Belgia, Biuro Podróży "BB" Grajewo. ☎(0-86)72-38-86.
50743

POSZUKUJĘ osób do współpracy ze znajomością network marketingu -branża elektroniczna, ☎(0-85)32-19-15 (10.00 -16.00).
52235

USA -WIZY, ☎(0-89)5273-000.
52173

ZDECYDOWANIE grafika komputerowego, (Corel Draw), Photoshop. ☎(0-85)755-966.
52127

SZUKAM PRACY

PRZYJMĘ chałupnictwo na overlock, ☎447-164.
52184

SZUKAM transportu trocin na stałe. ☎(0-85)619-270.
52160

ZAKŁAD Krawiecki przyjmie zlecenie szycia. ☎(0-85)414-173.
52022

NIERUCHOMOŚCI

AGENCJE

"(0-85)325-681": Biuro Rzeczoznawcy, Warszawska 40.
48670

"DOMINIUM". Nieruchomości -Kupno -Sprzedaż -Wynajem -Lipowa 4, ☎416-842, 435-185.
46754

"FORUM" Nieruchomości -Kupno -Sprzedaż -Wynajem -Wycena. Lipowa 4, ☎43-64-83.
51003

"LOKAL" ☎42-87-53, Wyszyńskiego 3, Kupno -Sprzedaż -Zamiana -Wynajem.
52283

"TRANSAKCJA" mieszkania, domy, działki. Suwałki ☎(0-87)66-56-14.
51536

AGENCJA "POŚREDNIK". Nieruchomości, ☎(0-85)421-930, wynajem.
51569

GRAJEWO Agencja "UNIVERS" Nieruchomości, ☎(086)72-26-23.
50247

Ciągniki rolnicze

FARM-MOT 250D (24 KM)
T-25A (30KM)
ZETOR (45, 63, 78, 92 KM)
LTZ 55A (55 KM) PRZEDNI NAPĘD

MASZYNY ROLNICZE
CLASS, KUHN, RAU, FIONA

"Globtex" s.c. - Białystok, Al. 1000-lecia Państwa Polskiego 4, tel./fax 539-730

PRZEDSTAWICIELSTWA:
• FMR AGROMET - TOR
Bielsk Podlaski, ul. Żwirki i Wigury 63
tel. 30-44-08
• PPHU AN-DY
Ełk, ul. Suwalska 11
tel. 10-82-83
17818

RATY
ATRAKCYJNE WARUNKI

NIE płać podatku! Kup mieszkanie. "ARDVIL". ☎32-80-53 wew. 210.
52132

PODLASKA Agencja Nieruchomości. Wyszyńskiego 3, ☎42-89-17.
38381

KUPIĘ

DUŻE mieszkanie lub dom w Ełku lub okolicy, ☎(087)10-96-11.
52136

DZIAŁKĘ budowlaną w Zambrowie na działalność handlową lub lokal. Sprzedam dom w stanie surowym wolno stojący, działka 8 arów. ☎(0-86)71-39-74.
52166

GOSPODARSTWO nad jeziorem. Oferty: 05-802 Pruszków ul. Twarda 9.
50065

LAS. ☎(0-85)455-063 po 16.00.
50257

SPRZEDAM

2,5 ha, 6 km od centrum Białegostoku, 100 m od trasy W-wa- B-stok (utwardzony, ogrodzony, z oświetleniem ☎539-432.
52238

DOM drewniany, działka, las, ☎(0-417)871-295.
51514

DOM dwurodzinny, ul. Strzelców Kurpiowskich, w stanie surowym (500 mkw.) Łomża ☎16-35-99.
52227

DOM jednorodzinny, parcelę, budynek gospodarczy i garaż. Gołdap ☎(0-87)15-04-95.
51488

DOM, stan surowy. Mońki ☎(0-85)16-21-82.
49855

DOM z działką około 1000 mkw. Wasilków, ☎(0-85)194-158.
52146

DZIAŁKA 1800 w Sochoniach, ☎633-961.
51965

DZIAŁKĘ 2500 na skarpie Nadbużańskiej w Głodach, ☎(0-85)39-40-11.
51968

DZIAŁKĘ 340 mkw. z fundamentem pod dom. Fasty ☎(0-85)448-892.
52181

DZIAŁKĘ 6000 m w pełni uzbrojoną, Aleksandrowo Nowe, ☎(0-85)39-40-11.

FIRMA BUDOWLANA SPRZEDA 2-POKOJOWE MIESZKANIA W CENTRUM ŁOMŻY. ODBIÓR KLUCZY PO WPŁACIE 30% WARTOŚCI MIESZKANIA. ULGA W PODATKU. PREMIA GWARANCYJNA. ☎(0-86)18-46-65.
51528

M-5 z garażem. Stawiski ul. Smolniki 8. ☎78-51-13.
52233

MIESZKANIE M-3, Łomża, ☎(0-86)182-152.
51464

MIESZKANIE M-4 w Grajewie, ☎(0-86)72-27-85.
52302

NOWE mieszkania -Czarna Białostocka, Agencja Wschodnia -Suraska 1, ☎(0-85)421-756.
51483

PAWILON (Dworzec PKS Łomża). ☎(0-22)12-02-60.
51974

PAWILON handlowo-mieszkalny, wysoki standard, wykończony. Łomża ☎(0-86)18-37-54, 090630997.
51678

PLAC, dom drewniany. ☎30-50-62 Bielsk.
51671

RAMĘ sprzedam- star 1142 (1995). ☎(0-86)75-32-86.
51988

SIEDLISKO, zabudowania. Knorydy 85. ☎313-137.
52117

SPRZEDAM, wydzierżawię obiekt produkcyjny z chłodniami koło Suwałk, ☎(0-87)65-06-74.
51857

SZEREGÓWKĘ. Łapy, Spółdzielcza 16. ☎(0-85)15-32-09.
51231

WŁASNOŚCIOWE M-4 (72 mkw.) w Łomży sprzedam tanio, ☎18-91-72.
51431

ZABŁUDÓW, dom, działkę, ziemię. ☎51-33-34.
51612

ZIEMIA w Sokółce, 666 mkw. ☎(0-89)50-97.
51688

POSZUKUJĘ

(0-85)42-17-56 mieszkań, sprzedaż wynajem, "Wschodnia".
47207

MIESZKANIA do wynajęcia. ☎75-21-39 wieczorem.
52149

WEZMĘ w dzierżawę sklep spożywczy, ☎414-366.
52175

ZAMIENIĘ

KWATERUNKOWE 38 mkw. Racibórz na Białystok, ☎(0-85)515-085.
52274

WYNAJMĘ

DO wynajęcia niekrępujące, wygodne mieszkanie -Wygoda, ☎(0-85)11-18-18 w. 270 -wieczorem.
52200

MIESZKANIE studentkom, centrum. ☎63-28-43.
52261

SZUKAM garażu, okolice Młynowej. ☎444-755.
51212

WYDZIERŻAWIĘ stragan, ☎633-557.
52286

USŁUGI

BUDOWA, REMONT

ANTYWŁAMANIOWE drzwi "Gerda Star". Aluminiowe drzwi, witryny, wiatrołapy, zabudowy balkonów, ZALUS, ☎511-994, Dąbrowskiego 24.
49939

AUTOMATYCZNE otwieranie drzwi garażowych, bram. Sterowanie pilotem. ☎445-130.
49568

KOMPLEKSOWO podłogi, montaż schodów. Zakład Usługowy. Hajnówka, Okopowa 40.
52163

OKNA PCV, system KBE -producent, ☎515-822, ☎514-809.
48814

PROFESJONALNE, kompleksowe wykonawstwo prac remontowo -budowlanych... "ZIBI", ☎761-371 (10.00-17.00).
51504

PROFESJONALNE wykonawstwo instalacji wodno-kanalizacyjnych i centralnego ogrzewania "ZIBI". ☎761-371.
52055

SPRZEDAM cegłę rozbiórkową. Grajewo ☎72-30-15 po 16.00.
50813

SUSZENIE drzewa. ☎(0-119)42-229 lub ☎(0-119)52-48.
50710

AGD, RTV

AUTOMATYCZNE pralki -naprawa. ☎444-610.
49705

AUTOMATYCZNE pralki -naprawa. Chmielewski, ☎443-627.
52237

TRANSPORT

AUTOHOLOWANIE, ☎32-32-25, ☎425-991.
51769

DO wykorzystania przewóz towarów w kierunku Kluczborka i okolic. ☎(0-85)751-158.
52285

IVECO bus 2 t. ☎543-729.
50487

JUŻ OD 1 GRUDNIA w Białymstoku
45-50-50
RADIO TAXI „SEZAM"
BEZPIECZNA TAKSÓWKA
45-50-50
tylko 80 gr za km
Karty stałego klienta honorowane w Warszawie 622-22-22
17686

PRZEPROWADZKI kompleksowe -transport kontenerem. ☎329-452.
51837

PRZEWOZY autobusem, jelcz, autosan. ☎(0-85)755-693.
51944

TRANSPORT towarów z okolic Warszawy, 22 tony zniżka 50 %. Suwałki ☎(0-87)67-57-24.
52011

WYPOŻYCZAM lawetę, Perlejewo, ☎(0-86)77-58-63 -wieczorem.
48684

INNE

ALARMOWE systemy, telewizja przemysłowa. KOMBIT s. c. ☎455-154.

ANTYWŁAMANIOWE DRZWI, FOLIE OCHRONNE OKIENNE, ZABUDOWA BALKONÓW, KRATY ZWIJANE, ALUMINIOWE DRZWI, WITRYNY, 75-12-18 "ZAMIS".
46155

NAPRAWA maszyn, ostrzenie narzędzi stolarskich. Hetmańska 10. ☎543-954 wieczorem.
52001

OBRAZY, kopie na zamówienie. ☎541-343.
51336

OKULARY -10% bonifikaty stałym klientom. "Rzemieślnik II", Św.Rocha 13/15.
50143

PIECZĄTKI "Echo", Suraska 1, ☎420-193.
49305

REGENERACJA kaset barwiących do drukarek komputerowych, kas fiskalnych. ☎(0-85)54-66-58.
52172

ROLETY okienne przeciwsłoneczne, dekoracyjne. ☎616-644.
50825

SYSTEMY alarmowe, serwis, montaż. ☎445-130.
49567

SZYJĘ, przerabiam kołdry, Towarowa 6, (piwnica).
46778

ŚLUSARSKO-TOKARSKIE. Hetmańska 10. ☎543-954.
52000

TOKARSKO ŚLUSARSKIE, kraty, ogrodzenia, balustrady. Hetmańska 10. ☎543-954 wieczorem.
52002

USA Firma MTZ: wyjazdy do USA, wypadki, spadki, biznes. ☎(0-85)41-70-74 (9-17).
51267

USG codziennie. Informacja całodobowa, ☎446-437.
46893

Gminna Spółdzielnia "Samopomoc Chłopska" w Kowalach Oleckich, ul. Kościuszki 58, tel. (0-116)382-24 ogłasza

przetarg ustny nieograniczony na sprzedaż

magazynu zbożowo-paszowego, bez urządzeń o powierzchni użytkowej 852 mkw,. położonego na działce nr 504/2 o powierzchni 50741 mkw. w Kowalach Oleckich.

Cena wywoławcza całej nieruchomości - 77.000,00 zł. Wadium w wysokości 10% ceny wywoławczej należy wpłacić do kasy Spółdzielni najpóźniej w dniu 6.12.1996 r. o godz. 12.00.

Przetarg odbędzie się w dniu 6.12.1996 r. o godz. 13.00 w biurze Spółdzielni. Wadium przepada w razie uchylenia się od zawarcia umowy przez oferenta, który wygrał przetarg. Spółdzielnia zastrzega sobie prawo unieważnienia przetargu bez podania przyczyn.

USZCZELNIANIE okien i drzwi silikonem, pięcioletnia gwarancja. ☎510-729.
51953

WIELKI konkurs Radio taxi 32-32-32. Atrakcyjne nagrody! Zapraszamy!
50068

ZESPÓŁ Muzyczny "INCOGNITO BRASS", wesela, bankiety, ☎375-532.
47960

AUTO-MOTO

❒ KUPIĘ

"(0-85)325-681-TUK". Ubezpieczenia, Białystok, Warszawska 40.
50783

175X13 zimowe. ☎111-761.
52164

AUTO -Szrot skup aut powypadkowych, złomowanych. Sprzedaż części, Nowa Wieś Ełcka, ☎(0-87)19-73-84.
52220

AUTO-ZŁOM skup samochodów złomowanych, powypadkowych. Sprzedaż części, Sokółka, ☎(0-85)11-56-68.
50788

KOPARKĘ K406, równiarkę drogową. Grajewo ☎72-30-15 po 16.00.
51224

POWYPADKOWE uszkodzone. ☎111-329.
50818

SILNIK poj. 2000 i most do mazdy dostawczej. ☎(0-117)716-05 po 16.00, ☎728-96.
51582

TATRĘ 815, ciągnik siodłowy, ☎(0-86)71-39-05.
51385

VW bus kupię w całości lub na części, ☎(0-119)46-557.
51691

❒ SPRZEDAM

AUTO Komis "Twoje Marzenie" zaprasza. Duży wybór. Sprzedaż ratalna. Wstawienie bezpłatnie. Centrum Białegostoku, Mazowiecka 32, ☎455-284.

"Auto Komis" Hotel "Leśny" Zwycięstwa 77 przyjmuje samochody. Sprzedaż- kupno- zamiana- raty-leasing. Skupuję i płacę 80% ceny giełdowej od 1990 roku produkcji. ☎511-641, ☎909271369.
52291

"AUTO KOMIS" UL. BOTANICZNA 3. POLONEZY NOWE. KUPNO- ZAMIANY. ATRAKCYJNE RATY. PTS DO 7 LAT. ☎44-55-48.
52195

"AUTO KOMIS" ul. Orzeszkowej -Branickiego. ☎41-04-65.
52196

125P części. Ciegielnia Koplany-Sklep.
51492

126 el (XI 1994). ☎(0-85)615-486.
52236

126P (1979), ☎517-233.
52240

126P (1982), 1700,-, ☎(0-87)67-14-27.
51467

126P (1982). Dąbrówka k.Orzysza, Suwalskie. ☎(0-117)37-611.
51608

126P (1985), 2.100,-. Pichalski, Stawiski, Łomżyńska 41/3 (SKR).
52253

126P (1986), tanio. Zełwągi ☎(0-878)130-70.
52119

126P (1987), 3.700,-. ☎12-481.
52232

126P (1988 /89), 3.300 zł. ☎328-413.
52144

126P (1996). Łomża ☎185-451.
51994

ALFA romeo (1988) 2,5V6 automat, ☎(0-119)42-090.
52076

AUDI (1982) 1,6 benz., ☎(0-86)716-505.
51778

AUDI 100 (1986) sprzedam. Suwałki ☎(0-87)67-39-45.
52010

AUDI 100 (1986) sprzedam. Sejny, ☎(0-87)16-27-51.
52206

AUDI 80 (1989), 22.000 zł. ☎(0-86)16-29-39.
52129

AUDI 80 (1991), grzecznościowy ☎(0-86)752-789.
50575

AUTO-SZYBY sprzedaż, montaż. Ełk, Suwalska 82, ☎(087)10-55-41 wewn. 321.
49437

AUTOHANDEL "FUTURA" -ZNZ; samochody używane na raty, PTS, autoalarmy, blokady, immobilizery, sprawdzanie pochodzenia samochodów; Wysockiego 20; ☎75-10-15.
50464

AUTOKOMIS -Hala Bacieczki, ☎511-221 - przyjmujemy samochody.

AUTORYZOWANY DEALER OPLA TOP AUTO PROPONUJE: POLONEZ 1,6 GLE (1993), FIAT UNO 1,0 (1994), OPEL VECTRA 2,0 16V (1994), OPEL ASTRA 1,6 GLS (1995), RENAULT CLIO 1,4 (1994), POLONEZ 16V (1995), ☎616-802, ☎614-787.
52282

AVIA A-31 (1985). ☎(0-87)66-16-22 wew. 371.
51843

BMW 730i (1987), 23.700,-. ☎761-493 wieczorem.
52058

CINQUECENTO (1994). Siemiatycze. ☎(0-85)552-712.
51522

CINQUECENTO (1995), pilnie sprzedam. ☎75-10-73.
51616

CINQUECENTO 700 (1995) zielony, mały przebieg, Augustów, ☎35-08 po 18.00.
52077

CINQUECENTO 700 (1995), autoalarm. ☎322-397.
52123

CITROEN BX. Części różne. ☎(0-86)18-49-89.
52297

CYTROEN TRD, 1.8, turbo -diesel, stan bdb., 98 tys. km, (1989), wersja wzbogacona. Bielsk Podlaski, ☎30-28-09 po 20.00.
51683

DOSTAWCZY renault T35, (1984) benz. gaz, ☎(0-87)10-30-38.
52194

DUŻO części do jelcza RTO sprzedam. Suwałki ☎(0-87)67-57-24.
52013

DŹWIG na starze 660, ☎(0-87)10-41-58.
51470

FAVORIT (1991). ☎44-96-40.
52079

FIAT 125p (1979), Rajsk 85.
50870

FIAT 125p (1981). Suwałki ☎(0-87)67-65-88.
51425

FIAT 125p (1986), ☎(0-86)717141 od 8.00 do 13.00.
51460

FIAT 126 (1987). ☎514-240.
51264

FIAT 126p (1990), ☎511-469.
52290

FIAT 126p (1995). ☎(0-85)15-22-27.
52263

FIAT 126p, składak 95, biały, 5.150 zł, Ełk, ☎(0-87)10-69-66.
52003

FIAT uno 1,3D (1986) 5 biegów, 7.500, ☎(0-117)34-337.
51689

FORD contour (mondeo) (1996). ☎517-687.
51646

FORD escort 1,3 (1988), 14.500,-, ☎531-897.
52157

FORD escort 1300 (1985), ☎(0-86)720-020.
51788

FORD sierra 1,6 (1985), ☎(0-119)2105.
51883

FORD transit (1993) długi, bezwypadkowy 36.000,- +VAT, ☎(0-86)18-37-54, ☎(090)630-997.
51793

FORD transit (1994) mały, bezwypadkowy 36.000,- +VAT, ☎(0-86)18-37-54, ☎(090)630-997.
51799

FORD transit (1995) długi, bezwypadkowy 53.000,- +VAT, ☎(0-86)18-37-54, ☎(090)630-997.
51797

FSO 1500 (1986). Tyszko Mariusz, Krajewo - Łętowo, Zambrów.
52212

FSO 1500 (1988). Piątnica ☎(0-86)19-26-03.
52295

GOLF (1989) cena 16.500 tys., passat GL 2.0, 16V (1994), atrakcyjny wygląd. ☎(0-87)15-01-37 po 16.00. ☎(0-87)66-15-22 wew. 101.
52093

GOLF III 1.9D (1993). ☎(0-87)67-86-51.
51427

IZOTERMĘ na garaż. ☎516-698.
51938

JAGUAR (1989), ☎0-90212464.
52293

JELCZ 325, przyczepa, ☎(0-86)72-67-17 po 18.00.
52069

JELCZ wywrotkę. ☎(0-85)19-20-98.
52031

KAMAZ. ☎(0-85)16-31-72 wieczorem.
52087

KOPARKĘ K407B. Grajewo ☎72-30-15 po 16.00.
52121

ŁADA 2107 (1992). ☎(0-57)57-82-10 w.223.
51035

ŁADĘ 2107 (1991) pilnie sprzedam. ☎(0-87)66-16-22 wew. 377.
52270

ŁADĘ samarę (1991), instalacja gazowa sprzedam. Rutka tARTAK ☎(0-87)68-12-10 wew. 234.
52008

MAZDA 323 (1995), 35.000,-, ☎15-20-26.
51722

MERCEDES 124 250D (1985), ☎(0-86)72-24-54.
51734

NISASN primera 1,6 SLX (1995), poduszka, alufelgi, spoiler, ☎(0-85)15-33-82.
51709

NISSAN micra (1995), stan idealny. ☎752-317.
52185

NISSAN suny 1,7DLX (XII,1986), idealny, 12,8 PLN, ☎(0-87)10-96-11.
52138

NISSAN suny N13 1;7DLX (XII 1986), idealny, 5l/100, ☎(0-87)10-96-11.
51069

NYSA 522. ☎519-033.
51753

ODSTĄPIĘ przydział na skodę felicję. Łomża ☎160-787.
52131

OLTCIT (1990), ☎(0-85)311422.
50871

OPEL corsa 1,2 (1995), ☎(0-87)67-17-32.
52208

OPEL kadett combi 1,6i (1991), 54 tys. km, ☎(0-86)182-044.
52305

OPEL omega (1992). Łomża ☎(0-86)160-517.
52258

OPEL vectra 1,7d (1990) stan bardzo dorby, ☎(0-86)72-60-37.
51564

OPEL vectra 16i (1992), ☎090535-512.
51863

PASSATA (1987), pianino, DT-75 sprzedam. Suwałki ☎(0-87)66-70-18.
52009

PEUGEOT 106XAD (1992). ☎(0-119)45-927 po 16.00.
51100

PEUGEOT 106XL (1996), 1.1. ☎183-649.
52255

PEUGEOT 405, 1.9b (1988), stan bdb, dodatki. ☎541-028, 161-547.
52126

PILNIE opel kadett 1,7 D, 1990, ☎(0-86)71-68-30 w. 58.
52081

POLONEZ (1980), 18 mln. ☎(0-87)67-08-31.
52269

POLONEZ (X 1994) bezwypadkowy, ☎(0-86)160-291.
51478

POLONEZ 1,4 rover (XII -1994), garażowany, przebieg 15000, ☎(0-87)10-94-46.
52005

POLONEZ 1.5GLE (1992). ☎(0-86)18-27-12.
51830

POLONEZ 1.5GLi (1994 /XII 95). ☎(0-85)455-098.
52139

POLONEZ 1500 (1991). Bielsk Podlaski, Ogrodowa 9A/3. ☎04-52.
51785

POLONEZ 1500 (1991). Bielsk Podlaski, Kazimierzowska 8/2.
51787

POLONEZ 1600 SLE (1989). ☎(0-86)16-32-77. ☎(0-86)16-57-41.
52294

POLONEZA do remontu, Dec, Kamionka, gm. Jasionówka, ☎(0-85)160-177.
52174

POLONEZ caro (1992), 9.800,-. ☎422-561.
51802

POLONEZ caro (1993), ☎(0-878)58-72.
52151

POLONEZ caro (luty 1996), na gwarancji. ☎(0-85)619-254.
52154

POLONEZ caro 1500, (1994), 29.000 km. Nurzec Stacja, tel. 184.
52110

POLONEZY nowe, używane, raty. ☎15-59-68.

POLSKIE OPONY, PEŁNY WYBÓR, WYWAŻANIE GRATIS! DO FSO-99 ZŁ. UNIMOT ☎42-63-58.
52307

PRZYCZEPĘ 3-osiową tanio. ☎(0-116)39-572.
50986

PUNTO 75 SX (1995), ☎(0-85)183-504.
52222

RENAULT chamade 1.7 (1993 /94), 52.000 km, 25.000,-. ☎(0-87)19-84-32.
50746

SAMARĘ 1500 (1990). Suwałki, ☎(0-87)67-10-96.
52026

SEAT toledo (1993), Sejny, ☎(0-87)16-30-77.
52210

SILNIK do stara 200 po kapitalnym remoncie, ☎(086)72-45-76.
52048

SKODA favorit. Łomża ☎18-61-18.
52217

SKODA favorit Giżycko, ☎(0-878)33-25.
52244

SPRZEDAM fiata 126p (1985), ☎(0-85)11-56-68.
51981

SPRZEDAM jelcza 315 skrzyniowy, po remoncie + przyczepa 10t. ☎(0-878)60-71.
51840

SPRZEDAM opla corsę 1,0, rok produkcji 1991, Grajewo, ☎(086)72-23-19.
51714

SPRZEDAM poloneza 1600 (1995, przyczepę autosan D-50, ☎(0-86)75-33-88.
52260

SPRZEDAM samochód Zastawa (rocznik 1980), ☎(0-86)72-71-88.
52298

STAR 200, izoterma, 7.000 zł. ☎(0-86)76-10-45.
51967

STAR 200. Augustów, Miłkowa 9.
51627

STAR 200 wywrotka. Jankowo Młodzianowo k.Nowogrodu.
52130

TAVRIA (1991, listopad). ☎518-380.
51639

TAVRIĘ 1,1 (1995) metalic lux, 14.000,-, ☎(0-85)16-22-61.
52171

TOYOTA corolla (1996), uszkodzona (sprawna) +wyposażenie. Auto Import, ☎(0-86)16-26-30.
50894

TOYOTA corolla combi (1993), zarejestrowana, ciężarowy, 26.000 +VAT, ☎(0-86)18-37-54.
51717

TOYOTA corolla diesel (1990), bezwypadkowa. Pewex. Dodatki, 22.000, ☎(0-86)18-37-54.
51716

TYLNY most, silnik skrzynia biegów, inne części stara 200, ☎503-180.
51761

UNO 1.0 (1993). ☎134 Radziłów, wieczorem.
51985

VOLKSWAGEN passat kombi (1987) 1500 diesel. Goldap, ☎(0-87)15-08-38 po 16.00.
51851

VOLKSWAGEN polo (1992), Suwałki, ☎(0-87)66-39-71.
52209

VOLKSWAGEN polo (grudzień 1993), uszkodzony, sprzedam. Suwałki, ☎(0-87)67-79-78.
52216

VOLVO 340. Silnik 2000, skrzynia, części nadwozia, inne. ☎(0-86)18-49-89.
52296

VW LT35 2,4D (1990) 138 tys. km, 27.500,-, ☎(0-878)27-80.
52150

VW polo (1991), 1.3, immobilizer. ☎(0-87)10-71-02 po 18.00.
51606

WARTBURG (1986), stan dobry, sprzedam. Suwałki ☎(0-87)67-50-41.
52277

WARTBURG 353 (1987), 2.500,-, stan dobry. Brzozowo Stare 36.
52251

WARTBURG combi (1984) 1600 zł, ☎437-424.
52304

ŻUK -oszklony (1990), ☎(0-86) 71-69-13.
52158

ŻUK 11B (1990) tanio, ☎(0-86)72-49-62.
52061

ŻUK A13B izoterma (1989). ☎(0-87)67-31-99.
51848

ŻUK blaszak (1983), 2.200,-. ☎619-327.
52124

ŻUKI (1977, 1984), blaszak. Łomża ☎189-108.
52219

❒ NAPRAWY

AUTOCZĘŚCI Import z USA, PH "HAK", Centrum Handlowe Park, ☎44-67-49.
45543

ROZRUSZNIKI, alternatory, naprawa oraz sprzedaż części naprawczych. Wszystkie typy samochodów. Białystok ul. Baranowicka 119. ☎410-038 wew. 28.
51684

SYSTEMY alarmowe, serwis, montaż. ☎445-130.
49562

TŁUMIKI, katalizatory, amortyzatory, Fabryczna, ☎751-625.
52230

❒ AUTOALARMY

"ALAR", Alarmy, autoalarmy PRESTIGIE, immobilizery, blokady, ☎44-66-00.
46960

ALARMY, autoalarmy, radiomontaż, centralzamki, podnośniki szyb. Lipowa 28A. ☎445-130.
49564

AUTOALARMY, ☎320-106.
51955

❒ INNE

AUTO- części Mercedes sklep-komis. Bema 11 lok.-57 ☎42-60-71 w.-257.
51816

AUTORYZOWANY DEALER OPLA TOP- AUTO PROPONUJE USŁUGI SWEGO KOMISU. SPRZEDAŻ SAMOCHODÓW NOWYCH, UŻYWANYCH, ZAMIANA SAMOCHODU STAREGO NA NOWY, PREFERENCYJNE KREDYTY BANKOWE DO 12 LAT, WYCENA AUT, OCENA STANU TECHNICZNEGO, ZNAKOWANIE POJAZDÓW. ☎614-787.
52287

AUTOWYPOŻYCZALNIA "LIVCAR". ☎532-642.
52288

CZĘŚCI aut zachodnich. Antoniuk Fabryczny 18.
52239

SPRĘŻARKĘ 100 litrową sprzedam. ☎(0-85)15-37-60.
52249

ZAMIENIĘ poloneza caro (1991) na malucha. ☎(0-86)187-275.
51420

BIZNES

"(0-85)325-681": Biuro Rzeczoznawcy, Warszawska 40.
48669

"085-325-681", RZECZOZNAWCY...
22758

PUSTAKI wiórobetonowe -VAT, ☎(0-85)197-306, ☎(-0-85)510-047 (możliwość transportu).
50787

SIATKA ogrodzeniowa -producent, Astronautów 9.
50138

SPRZEDAŻ surowców do produkcji cukierniczo -piekarniczej. ☎(0-85)612-063, ☎/fax 542-902.
50572

SZANSA! Możliwość międzynarodowego biznesu! ☎(0-86)18-15-77.
49655

UBEZPIECZENIA

"(0-85)325-681-TUK", 327-743, Białystok, Warszawska 40.
48671

NAUKA

KURSY komputerowe, ☎422-003 Multi-Train.
44284

ANGIELSKI, niemiecki, francuski. Kursy, korepetycje, tłumaczenia. ☎449-551, 750-261.
51479

KURSY komputerowe T-MATIC, ul. Waszyngtona 23, ☎442-151, Zadzwoń!
49997

MATEMATYKA, ☎415-701.
52284

MATEMATYKA. ☎42-27-95.
47064

ROSYJSKI. ☎323-978.
52167

TURYSTYKA

"(0-85)325-681-TUK". Ubezpieczenia. Białystok, Warszawska 40.
50784

"BIACOMEX" Legionowa 9/1 ☎44-16-58 ☎42-49-05 Boh. Monte Cassino ☎42-40-53 ☎42-84-88.UWAGA! Licencjonowaną linią autobusową do Brukseli, Liege, Antwerpii możesz wyjechać już 6 grudnia. Komfortowy autokar z WC, video, barem, klimatyzacją. Promocyjne ceny! Zadzwoń i zarezerwuj miejsce.
52280

BPUSB- sylwester, wczasy świąteczne, zimowiska. ☎530-280 w. 52, 542-452 (7.00-15.00).
51600

BELGIA (środy). ☎16-24-05.
52140

GAZETA współczesna **KUPON NA OGŁOSZENIE ZA 1 ZŁ LUB 2 ZŁ**

Maksymalnie 5 słów (ogł. za 1 zł) lub
9 słów (ogł. za 2 zł), łącznie z adresem (telefonem):

Ilość publikacji
☐ x 1 zł ☐ x 2 zł

imię, nazwisko:

adres, kod pocztowy:

nr dowodu osobistego:

1.Kupony przyjmują nasze biura ogłoszeń i współpracujące agencje (adresy w gazecie). Kupon wraz z dowodem wpłaty na konto 340409-808-136 PBG SA O/Białystok można również przesłać pod adresem: Gazeta Współczesna, 15-950 Białystok, skr. 193.
2.Kupon bez wpisanego numeru dowodu osobistego jest nieważny.
3.Publikacja pierwszego ogłoszenia nie później niż w ciągu 7 dni od daty otrzymania kuponu.
4.Ogłoszenia za 1 zł i 2 zł publikowane są w wydaniach gazety poniedziałek-czwartek (wyjątek p. 5).
5. Jednorazowe zlecenie 9 emisji ogłoszenia umożliwia druk 1 w magazynie (uwzględniamy wielokrotność 9).
Kupon ważny do 30 listopada 1996 r.

Zakreśl wybraną rubrykę

☐ UBEZPIECZENIA
☐ NAUKA
☐ TURYSTYKA

USŁUGI
☐ budowa, remont
☐ AGD, RTV
☐ transport
☐ inne

PRACA
☐ zatrudnię
☐ szukam pracy

NIERUCHOMOŚCI
☐ agencje
☐ kupię
☐ sprzedam
☐ poszukuję
☐ zamienię
☐ wynajmę

AUTO MOTO
☐ kupię
☐ sprzedam
☐ naprawy
☐ autoalarmy
☐ inne

☐ MATRYMONIALNE
☐ ZDROWIE
☐ ZWIERZĘTA
☐ BIZNES

ZAKUPY
☐ hurtownie
☐ sklepy
☐ producenci

ROLNICTWO
☐ kupię
☐ sprzedam

RÓŻNE
☐ kupię
☐ sprzedam
☐ inne

BELGIA, Niemcy, Holandia, ☎613-778.
50061

BELGIA, ☎753-330.
50060

BELGIA sobota, czwartek. ☎(0-85)449-198, ☎(0-85)75-55-44.
51552

FRANKFURT, ☎513-573.
52268

FRANKFURT -przejazdy świąteczne. ☎546-476.
50881

MIKROBUS osobowy, wynajem. ☎54-55-44.
51060

ROYAL -sylwester, Cztery Stolice, "Bratysława /Wiedeń". Rezerwacja -Zakopane, ☎44-55-22.
49900

ROYAL -sylwester, wczasy, zimowiska, sanatoria, przejazdy, Lipowa 12, ☎44-55-22, ☎44-37-29.
49899

WĘGRY wyjazdy handlowe. Biuro Podróży "BB" Grajewo, Piłsudskiego (0-86)72-38-86.
50747

ZAKUPY

❒ SKLEPY

ANTENY satelitarne i naziemne. Rabat na paszport Polsatu. AVAL, Białystok Kozłowa 4, ☎517-656.
49369

DOMOFONY- ładne, niezawodne. AVAL, Białystok, Kozłowa 4, ☎517-656.
49370

KONFEKCJA i upominki z Indii. Hurt -Detal. "INDRA", Gołdap, Armii Krajowej 34d, ☎(0-87)15-13-36.
50431

MEBLE zachodnie -używane. Warszawska 32.
51995

TANIE meble, obciąganie guzików, nabijanie nap. Malmeda 7. ☎436-260.
50542

WKŁADY kominowe, piece, grzejniki, profesjonalne doradztwo, projekty. Marczukowska 4/1. ☎514-673.
52142

❒ HURTOWNIE

JEANS -spodnie, spódniczki: dziecięce, damskie, męskie. Zwycięstwa 8B, ☎518-449.
51859

WIERTŁA do metalu, drewna, betonu, gwintowniki ręczne i maszynowe, ściernice, Tarcze do cięcia, papiery i płótna ścierne wszystkich rodzajów, noże tokarskie, frezy, piły zwykłe i widiowe, przecinarki do metalu, węże różnego typu. "ZORPOTEX".
51794

KLIMATYZATORY
● KOMORY CHŁODNICZE ●
TERMITECH S.C.
BIAŁYSTOK, UL. TOWAROWA 2B
TEL. 324-342, FAX 323-974
17861

SPAWARKI i półautomaty spawalnicze. Najtaniej! Wyposażenie spawalnicze, druty spawalnicze polskie i importowane, prostowniki, "ZORPOTEX".
51790

MANOMETRY i termometry różnych typów, ZORPOTEX.
51786

PODSTAWY do osadzania drewnianych słupków ogrodzeniowych. Nowość. ZORPOTEX.
51783

ELEKTRONARZĘDZIA Celma, maszyny stolarskie, odciągi wiórów, części zamienne. "REMA-RESZEL", noże do heblarek. "ZORPOTEX".
51779

NARZĘDZIA, przyrządy diagnostyczne, podstawki samochodowe, klucze pojedyncze i w kompletach, klucze dynamometryczne. Hurt, Detal. Sklep narzędziowo-techniczny. ZORPOTEX, ul. Zwycięstwa 10, pawilon nr 8. Tel. 514-965. Przedstawiciel wielu fabryk narzędziowych.
51775

FAJERWERK -hurt. ☎(0-87)68-10-60 wieczorem.
52272

FAJERWERKI -bezpośredni importer -PPH "ARA" Lublin, Stefczyka 4. Telefon 0-81/77-94-91.
48810

GOLFY po cenie hurtowej -5,70 zł, ☎(0-42)84-71-91, 0-90-23-48-30.
52182

HOLLAND-HAUSE hurtownia odzieży używanej, nowa dostawa (jesień- zima) najwyższej jakości, Bagnowska-40,☎755-374, 546-619.
50486

HURTOWNIA zachodniej odzieży używanej. Bielsk Podlaski, ☎300192 po 16.00.
51131

ODZIEŻ używana. ☎633-821.
51871

OZDOBY karnawałowe: girlandy, lampiony, gwiazdy. ☎(0-85)543-867.
51485

OZDOBY świąteczne, kwiaty sztuczne, wstążki. Szeroki wybór, niskie ceny. Ul. 27 Lipca 21B. ☎539-636.
50972

PARASOLKI ładne, proszę brać panowie, panie. Zwycięstwa 8B, ☎518-449.
51860

PRZEDSTAWICIEL Huty Szkła Okiennego Szczakowa. Białystok, Wiewiórcza 64, ☎(0-85)434-239.
49344

RĘCZNIKI 4,60 (netto). ☎(0-85)511-305 w . 5.
49829

SOKÓŁKA PCH, Broniewskiego 5, wykładziny rekord, galanteria skórzana najtaniej.
51465

TANIE choinki, sztuczne ozdoby, świąteczne maskotki. Dąbrowskiego 18. ☎(0-85)524-896.
52250

TOREBKI damskie, teczki. Elegancja -Szwecja, Anglia. Zwycięstwa 8"B", ☎518-449.
51861

WALIZY, torby podróżne, 5 lat gwarancji. Zwycięstwa 8B, ☎518-449.
51862

WORKI papierowe, tektura, opakowania, ☎431-932.
50795

ZDROWIE

ALKOHOLIZM, nadwaga, palenie papierosów. Leczenie metodą Dowżenko (hipnoza). ☎541-138, 61-61-36 po 17.00.
49826

APARATY słuchowe, Krakowska 5, ☎422-268.
49359

17567

Leczenie wody
❒ filtry
❒ odżelaziacze
❒ magnetyzery
Białystok, ul. Warszawska 5, tel. (085) 436-171, tel./fax 436-507.
Firma BARTOSZ
Suwałki, ul. E. Plater 1, tel. (087) 664-998

BADANIA wstępne, okresowe. Legionowa 11/23 (pon.-czw.) 15.30-17.00. ☎410-950.
51424

CHOROBY skóry i włosów, dr med. Janina Zimnoch specjalista dermatolog. Sienkiewicza 81/6 poniedziałek, środa, piątek 16.00-17.00.
52245

CHORÓBY skóry od 16.00, ☎52-30-35.
52192

DERMATOLOG Grażyna Kamińska, Gabinet Kosmetyczny, Wyszyńskiego, "Koral", lok. 104, ☎444-364.
44923

GASTROLOGICZNY gabinet. USG, endoskopia, leczenie, L-4. Mickiewicza 27 ☎32-30-47.
48067

GINEKOLOG -USG Krzysztof Arciszewski, leczenie nadżerek laserem. Zamenhofa 1, ☎32-32-02,
45796

GINEKOLOG dr med. Kazimierz Jaworowski, wtorki, środy 16.30 -18.00. Kilińskiego 9, IIp. ☎416-658.
49832

GINEKOLOG Mirosław Kolada, Wąska 4 -od Jagienki, poniedziałki, środy (16.00 -17.30), ☎dom. 761-828 (wieczorem).
49425

MEDIN bezoperacyjne leczenie kamicy żółciowej, nerkowej, prostaty, hemoroidów. Białystok, 422-268.
49363

ODMŁADZANIE -implantacje kolagenu, embrioblastów, ☎42-74-67.
50574

POD choinkę 2% bonifikaty na aparaty: do elektromasażu, mierzenia ciśnienia i słuchowe. "SERWMED" ul. Pogodna 22, ☎(0-85)42-11-12 w godz. 8.00 - 15.00.
51594

PRZYCHODNIA STOMATOLOGICZNA. Lipowa 23, ☎42-64-01.
50028

RZUĆ palenie. ☎(0-86)18-99-47.
52106

SCHUDNIJ teraz! ☎(0-86)18-15-77, godz. 8.00-11.00.
49656

SOCZEWKI kontaktowe, płyny dezynfekcyjne. Krakowska 5, ☎422-268.
49365

STOMATOLOGIA. Zwycięstwa 1. ☎514-240.
51263

TESTY uczuleniowe -odczulanie, Szepietowo, ☎(0-86)760-230.
50573

USG, Jan Oleński. Rejestracja: ☎32-32-02.
45803

ROLNICTWO

❒ KUPIĘ

DT-75, bizon rekord, Kowalewski Józef, 16-320 Bargłów.
52180

MASZYNY rolnicze, budowlane, Giżycko, ☎(0-878)57-33.
52052

WYBIERAK do kiszonki, tur 5, ☎(0-85)31-14-22.
51710

❒ SPRZEDAM

"DANMAR" Olecko, Ełcka 2. ☎(0-116)33-91 oferuje: premixy, aminokwasy, enzymy, mączki, soję, koncentraty.
51543

1,1 ha pilnie. Cegielnia Koplany-Sklep.
51493

2 MTZ-82 (1980) Tofiłowce 75, gm. Dubicze Cerkiewne.
50868

BECZKOWÓZ HTS, ☎(0-86)72-67-17 po 18.00.
52065

BECZKOWÓZ HTS, ☎(0-86)72-67-17 po 18.00.
52067

BIZON, ☎(086)72-67-17 po 18.00.
52062

C-330, I właściciel. Domuraty 30.
52118

C-330, przyczepa samozbierając,a po jednym sezonie, ☎(0-86)775-703.
52186

C-330M, C-360. Siestrzanki 14 k. Jedwabnego.
52104

C-330OM (1986). Kamień Stary 20.
51165

C-360, Wnory -Wielichy 26.
52259

C-4011. Skarżyński, Lakiele, Kowale Oleckie.
51983

CIĄGNIK C-330, 1986 rok, ☎(0-86)71-76-49.
51899

CIĄGNIK C-330. Jastrzębski Krzysztof, Truszki 41, gm. Śniadowo.
52215

CIĄGNIK C-360, Stożne, ☎(0-116)66-80.
52199

CIĄGNIK C-360. Simuny 9, gm. Juchnowiec. ☎196-131.
52278

CIĄGNIKI T-25A - 17.500,00 zł. Nowe, gwarancja, raty. ☎30-32-66.
52176

CIĄGNIKI używane: C-330, C-360P, MTZ-82, T-25A -raty. ☎30-32-66.
52178

CIĄGNIK rolniczy 100 kM, przedni napęd, stan dobry, ☎(0-878)26-59.
52243

CIĄGNIK T-25A (1993). Czarnocin 54. ☎(0-86)191-172.
52256

CIĄGNIK używane na raty. ☎30-32-66.
52177

DOJARKA alfa-laval, nowa. ☎(0-86)716-830 wew. 58.
52109

GOSPODARSTWO 14 ha, budynki. Netta Folwark. ☎(0-119)30-62.
51681

GOSPODARSTWO 6 ha, Łubin Kościelny, białostockie, ☎(0-86)75-25-06.
52189

JELCZ ciągnik (1989) z naczepą 24 ton. ☎(0-86)18-90-88.
52035

JUMZA, C-360, orkan, glebogryzarka, kombajn Z-20. Łomża ☎17-85-24.
52111

KABINĘ do bizona. ☎(0-85)39-16-24.
52039

KOMBAJN bizon sprzedam. Filipów, Wółczańska 25.
51853

ŁADA 1300, młocarnia, kuna, esa, snopowiązałka, pługi. Zabiele 9. ☎(0-85)16-16-63.
50806

ŁAŃCUCH do zgarniaka obornika sprzedam. ☎(0-87)16-16-61.
51845

MASZYNY rolnicze, naczepy, ciągniki. ☎(0-85)449-720.
51216

MASZYNY rolnicze na raty, używane, niski procent. ☎(0-87)67-82-20, ☎(0-119)49-377.
51428

MŁOCARNIĘ MZC4B, Topiłówka 68, 16-324 Janówka.
52271

MULTIKAR (1988) M25, pług 5-skibowy, taśmociąg budowlany, 6 m. ☎(0-119)492-20.
52252

OTRĘBY pszenne, żytnie. Wyłącznie krajowe. Dostawa 12-24 ton. ☎(0-85)413-717.
50868

PETKUS z trilerem, ☎(086)72-67-17 po 18.00.
52073

PRASY, zbiorniki, przewracarki, ciągnik, agregat polny, gwarancja. ☎(0-87)67-82-20, ☎(0-119)49-377.
51430

PRASY. ☎(0-86)75-21-84.
51602

PRASY różnego typu, Mścichy 81 k. Radziłowa, ☎(0-86)72-24-54, darmowy transport.
52303

PRZYCZEPA ciągników, rozrzutnik -remont, silniki elektryczne 7,5. ☎(0-86)71-17-58 wieczorem.
52197

PRZYCZEPĘ samozbierającą T0-50, kopaczkę elewatorową, prasę kuna, ☎(0-86)774-767.
50475

ROZRZUTNIK, dmuchawa, snopwiązałka. ☎18-14-82.
52193

SAMOZBIERAJĄCĄ jugosłowiańską PRP-3, ciągnik C-360, Raczki, ☎(0-87)66-16-22 wew. 330.
52201

SCHŁADZARKĘ do mleka 160 litrów. Kunicha 6, gm. Sztabin.
51858

SPRZEDAM ciągnik C 360, Sulewo Prusy 20, gm. Wąsosz.
52038

SPRZEDAM ciągnik C360, Breźno 16.
52301

SPRZEDAM dojarkę alfa -laral -nie używaną, Ruś Stara 15.
52188

SPRZEDAM sieczkarnię do kukurydzy jednorzędową lub dwurzędową, Faszcze Jabłoń 11, 18-205 Jabłonka Kościelna.
51589

SZIECZKARNIA E281, ☎(086)72-67-17 po 18.00.
52064

T-25 (1994) rotacyjna rosyjska, ☎(0-86)71-48-37.
51630

T-25, ☎(0-86)75-31-11.
52187

T25A stan bardzo dobry, ☎(086)72-64-05.
52074

TANIO "Anna 2", przyczepę samozbierającą T-072, Jankowski Henryk, Kałęczyn, gm. Rutka, łomżyńskie.
52211

U1204 do remontu, ☎(0-86)72-67-17 po 18.00.
52075

U120T, (086)72-67-17 po 18.00.
52070

URSUS 1224 (1987). Raczki ☎451.
50661

URSUS 914, 500 Mtg. Żynda, Pawłówka, 16-503 Krasnopol, suwalskie.
50687

WARCHLAKI, ☎(0-85)515-738.
50276

WIĄZAŁKĘ-5. Kamień, gm. Szepietowo.
52165

WYWROTKA ził, koparka Waryński K-406, uaz blaszak (1989), Sztabin, Ogrodowa 15, ☎ 111 po 18.
52183

Z-224 (1987), rotacyjna polska, ☎(0-86)71-48-37.
51632

ZBOŻE, mieszanka, jęczmień. ☎(0-87)19-83-42.
51604

ZWIERZĘTA

OWCZAREK niemiecki 6 tygodni, Augustów, ☎45-372.
52078

ROTTWEILERY rodowodowe po doskonałych rodzicach -sprzedam. Suwałki, ☎(0-87)67-69-55.
51419

SPRZEDAM budę dla psa. ☎180-027 wew. 15.
52279

SPRZEDAM ratlerki. Wysokie Mazowieckie. ☎(0-86)75-32-03.
51987

RÓŻNE

❒ KUPIĘ

AKCJE "PEPEES", wysoka cena. Łomża ☎16-32-87 po 20.00.
52257

KUPIĘ duże ilości świerku lub sosny na pniu lub pozyskane, Tartak Trzcianne k.Moniek, ☎102.
52281

OLCHĘ, topolę. Łomża ul. Kwiatowa 45. ☎(0-86)16-07-07.
51289

ŚWIADECTWA zdecydowanie, ☎538-045.
51597

ZŁOM miedzi od 4,40/kg, złom aluminium od 2,00/kg, inne -zapewniam transport. ☎(0-86)78-44-14, ☎(090)285-165.
51538

❒ SPRZEDAM

AGREGAT prądotwórczy 20 kW, Giżycko, ☎(0-878)14-03.
52155

AMIGA 500. ☎(0-85)16-31-72.
52088

CIĄGNIKI NOWE
T - 25A - 17.500 zł
LTZ - 55A - od 30.000 zł
URSUS - od 24.263 zł
Raty - do 5 lat,
oprocentowanie - 12%
bez żyrantów min. wpłata 10%
"POM SERWIS"
Bielsk Podlaski
tel./fax 30-32-66
17349

BALE wiązowe wysezonowane. ☎(0-85)39-16-24.
52037

DRYLING, ☎324-539.
52170

DUBELTÓWKA bok 12/70, luneta. ☎(0-116)21-56.
52120

DZIURKARKĘ bieliźnianą, stębnówkę "Texstima", maszynę kuśnierską, ☎543-615.
52145

FIRMA sprzeda: naczepa chłodnicza "Alka" (sprawna technicznie), obrabiarka czterostronna (nowa), wielopiła (mało używana). ☎(0-85)515-552, 515-553, 510-365.
52143

FREZARKA dolnowrzecionowa. ☎152-888.
52248

LODÓWKĘ używaną "POLAR", meble kuchenne używane. ☎534-271.
52128

ŁYŻWOBUTY, różne walonki -tanio, ☎455-441.
51647

MASZYNĘ dziewiarską przemysłową 600,-. Stawiski ☎78-52-05 (8.00-15.00). Pichalska.
52254

MASZYNY stolarskie. ☎(0-86)714-956.
52162

MONITOR commodore, kolorowy, 420,-. ☎613-378.
50866

MOZAIKA, producent. ☎42-79-42. ☎(0-835)134-84 wieczorem.
50851

MOZAIKA dąb, ☎530-323.
52234

NARTY skup, sprzedaż, Warszawska 67/1.
51016

NIEDROGO modne futra norki. ☎(0-86)18-58-06.
52213

NOWE palety za 50% ceny, ☎(0-86)19-30-80 - wieczorem.
51518

PARKIET -producent, ☎753-662.
52262

PŁYTKI lastryko. Łomża, Wąska ☎(0-86)18-68-16.
50522

POLONEZ 1500 (1986). ☎428-644.
52147

PRALKA wirnikowa nowa, "Światowit", ☎543-053.
51864

PRALKĘ automatyczną, ☎444-596.
52264

PRASY stolarskie, prasę mimośrodową. ☎(0-85)192-615.
49843

PRZYCZEPKA bagażowa, nowa, ruska. ☎321-634.
52040

SILNIKI elektryczne, różne, VAT. ☎(0-86)71-65-05.
51579

SOLARIA, ☎(0-58) 46-27-16.
51910

SPRZEDAM tanio komputer IBM-286, monitor i drukarkę, ☎(0-85)11-56-68.
51940

SPRZĘT kulturystyczny, ☎617-170.
52203

TAKARKĘ, frezarkę do metalu, ☎(0-87)10-34-99.
52134

TANI opał, brykiet z trocin! ☎(0-85)619-270.
52161

TOKARKĘ małą, 1.850,-. ☎(0-85)192-615.
51018

TRAK taśmowy, 8.600,-. ☎(0-87)10-16-30.
51989

TV 14', kolorowy, pilot, ☎419-445.
52241

WIEŻA sony na gwarancji, ☎419-445.
52242

WÓZEK widłowy rak, vakum do próżniowego pakowania. Suwałki, ☎(0-87)65-06-74.
52214

❒ INNE

AEROBIK +siłownia, ☎617-170.
52202

Firma Motoryzacyjna poszukuje producenta hebli tel. 068 / 20-36-94
17830

ODDAM w dzierżawę fermę trzody 86 macior, ☎(0-85)515-738.
51592

OKULARY -na poczekaniu, zniżka ubezpieczeniowa. Rzemieślnik II, Św.Rocha 13/15
50142

UNIEWAŻNIA się pieczątkę o treści: Zespół Opieki Zdrowotnej, 16-400 Suwałki, Przychodnia Rejonowa nr 3, Rejon I.
52273

ZGUBIONO legitymację studencką na nazwisko Oniśko Zbigniew. ☎(0-86)72-26-14.
52159

ZLEWOZMYWAKI DO KAŻDEJ KUCHNI
Teka
45 MODELI
225 KONFIGURACJI
5 KOLORÓW EMALII
STAL NAJWYŻSZEJ JAKOŚCI
17854
TEL/FAX 42 51 69
15-879 Białystok, ul. Św. Rocha 10/2

INFORMACJA O USŁUGACH
TAI 44-63-45 44-63-46 44-63-47

UWAGA USŁUGODAWCY!

Proponujemy 3-miesięczny abonament:

36 ogłoszeń w GAZECIE WSPÓŁCZESNEJ (do 7 słów) + umieszczenie w bazie danych telefonicznej informacji o usługach TAI.

Łączna cena tylko 41,52 zł + VAT.

Zlecenia przyjmuje oraz informacji udziela Biuro Ogłoszeń GAZETY WSPÓŁCZESNEJ Białystok, ul. Suraska 1, ☎ 42-51-16, 44-17-47

tai

Z NAMI ZDOBĘDZIESZ NOWYCH KLIENTÓW!

Nasze biuro ogłoszeń
Białystok, ul. Suraska 1
tel./fax 42-51-16

TELEWIZJA

PROGRAM 1

6.00 Kawa czy herbata? – W tym: Kartka z kalendarza – magazyn poranny
8.00 „Murphy Brown" – serial komediowy USA
8.20 Muzyczna Jedynka
8.30 Wiadomości
8.40 Szóstka na szóstkę – teleturniej dla młodych widzów
9.05 Gimnastyka oddechowa
9.10 Mama i ja – program dla mamy i trzylatka
9.25 Domowe przedszkole – program dla dzieci
9.50 Porozmawiajmy o dzieciach – rady dla rodziców i wychowawców
10.00 „Doktor Quinn" – serial prod. USA
10.45 Miniatury: Gustaw-Herling Grudziński „Dziennik pisany nocą"
10.50 Muzyczna Jedynka
11.00 Dom – program edukacyjny
11.20 Dama za kierownicą – progr. edukacyjny
11.30 „Kleofas w świecie kapitalizmu" – program edukacyjny
11.45 Szkice z pamięci – Kardynał Hlond – program dokumentalny
12.00 Wiadomości
12.10 Agrobiznes – rolniczy magazyn informacyjny
12.20 Magazyn Notowań – Wśród kęp i pasów; – Plecionki na eksport
12.40 Giełda pracy, giełda szans – magazyn dla szukających zatrudnienia
13.05 Piraci – teleturniej
13.25 „Zwierzęta świata": „Orłosęp brodaty" – serial prod. franc.
13.50 Alfa – Nadmuchiwany satelita – progr. eduk.
14.10 Za granicą wieku... – felieton Arlety Kierzak
14.25 Agenda 21 – wydanie świąteczne
14.50 Program dnia
15.00 Wiadomości
15.10 Kwadrans z medycyną – Nie można żyć bez nadziei
15.25 „Divertimento Menuetto" – film animowany do muzyki W.A. Mozarta
15.30 „Watatatow": „Boję się operacji" – serial prod. kanad.
16.00 Dla młodych widzów: Gimnastyka umysłu – Jak uczyć się szybciej?
16.10 Dla młodych widzów – Migawka
16.25 Muzzy in Gondoland – język angielski dla dzieci
16.30 Luz – program dla młodych widzów
17.00 Teleexpress
17.25 „Moda na sukces" – serial prod. USA
17.50 Miniatury: Simone Giron de Pourtales: „Tajemnica i testament Paderewskiego"
18.00 Forum – prog. publicystyczny. 0-70015011 – opcja 1, 0-70015012 – opcja 2
18.45 Czasy – katolicki magazyn informacyjny
19.00 Wieczorynka – filmy przyrodnicze
19.30 Wiadomości
20.10 Teatr Telewizji: Carlo Gozzi „Księżniczka Turandot"
22.00 W centrum uwagi – program publicystyczny
22.30 Tydzień prezydenta
22.40 MdM, czyli Mann do Materny, Materna do Manna
23.20 Wiadomości
23.30 Camerimage '96 – relacja
23.50 Mistrzowie kina „Otello" – film fab. prod. ang.-ameryk.
1.20 „Divertimento Menuetto" – film anim. do muzyki W.A. Mozarta

PROGRAM 2

7.00 Panorama
7.05 Sport telegram – przegląd najważniejszych wydarzeń sportowych
7.10 Poranny magazyn Dwójki – w tym: Dziennik krajowy
7.50 Akademia Zdrowia Dwójki – program sportowo-rekreacyjny – Audiotele: 0-70055666
8.00 Program lokalny
8.30 „Zdrówko" – serial komediowy prod. USA
9.00 Świat kobiet – magazyn dla pań. Audiotele: 0-70035277
9.30 „Nasza wielka rodzina": „Rok w życiu rzeki" – serial prod. japońskiej
10.00 Krzyżówka 13-latków – program dla dzieci
10.30 Familiada – teleturniej
10.55 Sportowe hobby – program dla młodzieży
11.20 Stanisław Lem – program redakcji artystycznej
12.10 Dozwolone od lat 40 – lista przebojów starszych nastolatków
13.00 Panorama
13.20 „Tajemnica Marii" – serial obycz. prod. franc.
14.05 Muzyczne nowości Dwójki
14.25 Clipol – magazyn muzyczny
14.55 Powitanie
15.00 „Spiderman, człowiek pająk" – serial anim. prod. USA.
15.25 Akademia Zdrowia Dwójki – program sportowo-rekreacyjny
15.35 Przygoda z wojskiem – program wojskowy
16.00 Panorama
16.10 Studio Sport – NBA
17.00 Paragraf Dwójki
17.30 Program lokalny
18.00 Panorama
18.10 Program lokalny
18.35 Koło fortuny – teleturniej. Numer telefonu 0-70055500
19.05 W cieniu Kremla – „Afgańskie szachy" – reportaż Haliny Aczkasowej
19.35 Krzyżówka 13-latków – program dla dzieci
20.05 „Z Archiwum X" – serial prod. USA
20.50 Halo Dwójka
21.00 Panorama
21.30 Sport telegram – przegląd najważniejszych wydarzeń sportowych
21.40 Auto – mag. motoryzacyjny
22.05 „M.A.S.H." – serial komediowy prod. USA
22.30 Magazyn teatralny – progr. Krzysztofa Mieszkowskiego
23.00 Żyć jak człowiek – program publicystyczny
23.25 Filharmonicy Berlińscy – Uosobienie doskonałości – program muzyczny
0.20 Panorama
0.30 Wieczory w rekwizytorni – spotkanie z Romanem Kołakowskim – program redakcji artystycznej
1.05 Muzyczne nowości Dwójki
1.20 „Marzenia i rzeczywistość" – film fab. prod. ang.

POLSAT

Informacje – 7.55, 16.00, 18.45, 19.50, 22.00
6.00 „Wichry wojny" – amerykański dramat wojenny; 7.00 Poranek z Polsatem – Kraina budzików; 7.55 Poranne informacje; 8.00 Polityczne graffiti; 8.15 Klub Fitness Woman; 8.30 „Candy – Candy" – serial animowany dla dzieci; 9.00 MacGyver – ameryk. serial sensac.; 10.00 „Żar młodości" – kanadyjski serial obycz.; 11.00 „Airwolf" – amerykański serial sensac.; 12.00 Disco Polo Live; 13.00 P.M.A.M. GRA!MY; 13.30 Miss Telewizji; 14.00 Dyżurny satyryk kraju – program Tadeusza Drozdy; 14.30 Klub satyryków – program rozrywkowy; 15.00 Halo Gra!My; 15.20 Ye! Ye! Ye! – program muzyczny dla dzieci; 15.30 „Beethoven" – serial anim. dla dzieci; 16.00 Informacje; 16.15 Czas na naturę – magazyn medycyny naturalnej; 16.45 Trzy kwadraty: gra – zabawa (tel. 0-700-76-661); 17.10 Kalambury – program rozrywkowy; 17.40 „Skrzydła" – amerykański serial komediowy; 18.10 „Świat według Bundych" – serial prod. amerykańskiej; 18.40 Moim zdaniem – komentarz polityczny; 18.45 Informacje; 19.00 MacGyver – amerykański serial sensacyjny; 20.00 Film na telefon: „Pełnia księżyca w Blue Water" – film prod. USA i „Ogary Broadwayu" – film prod. USA; 22.00 Informacje i biznes informacje; 22.25 Polityczne graffiti – komentarz do najważniejszych wydarzeń dnia; 22.35 „Ulice San Francisco" – amerykański serial sensac.; 23.30 Magazyn sportowy; 0.40 Żar młodości – kanadyjski serial obycz.

POLONIA

Konserwacja do godz. 15.00
15.00 Panorama; 15.20 Omówienie programu dnia; 15.30 „Spotkania z literaturą" – „Ballasy i romanse – Adam Mickiewicz"; 16.05 Film z Niepokalanowa: „Daleko i blisko": „Dom otwarty u Teresy i Tadeusza Przewoźnych" – reportaż; 16.30 „Sportowy tydzień"; 17.00 Teleexpress; 17.15 „Ciuchcia" – program dla dzieci; 17.45 „Krzyżówka Szczęścia" – teleturniej; 18.15 „Trzecia granica" „Zbójnicka droga" – serial TVP; 19.15 „Muzyczna skrzynka" – program muzyczny; 19.45 Dobranocka: „Reksio" – film animowany dla dzieci; 20.00 Wiadomości; 20.30 Czarne, białe i w kolorze: „Do widzenia, do jutra" – melodramat prod. polskiej; 21.50 „Na tronie" – program rozrywkowy; 22.15 Dziennik Telewizyjny – program satyryczny Jacka Fedorowicza; 22.25 Program na wtorek; 22.30 Panorama; 23.00 Przegląd publicystyczny; 24.00 Wieczory Bachowskie: Jan Sebastian Bach – „Magnificat"; 0.30 Spotkania z prof. Wiktorem Zinem – „Nieubłagany czas"; 0.50 Wiadomości; 1.00 „Trzecia granica" – „Zbójnicka droga" – serial prod. polskiej; 2.00 „Muzyczna skrzynka" – program muzyczny; 2.30 „Sportowy tydzień"; 3.00 Panorama; 3.30 Czarne, białe i w kolorze: „Do widzenia, do jutra" – melodramat prod. polskiej; 4.45 „Na tronie" – program rozrywkowy; 5.20 „Dziennik Telewizyjny" – program satyryczny Jacka Fedorowicza; 5.30 „Krzyżówka Szczęścia" – teleturniej; 6.00 Przegląd publicystyczny

EUROSPORT

8.30 Narciarstwo klasyczne: PŚ w skokach w Lillehammer; 10.00 Narciarstwo alpejskie: 12.00 Bobsleje: PŚ w La Plagne; 14.00 Triathlon: International Triathlon Grand Prix w San Diego; 15.00 Magazyn narciarski; 17.00 Karting: Elf Masters w Paryżu; 18.00 Piłka nożna: Halowe MŚ w Hiszpanii; 20.00 (P) Speedworld – magazyn; 22.00 Kulturystyka: Najsilniejsi mężczyźni świata; 23.00 Eurogol – magazyn; 24.00 Piłka nożna: Halowe MŚ w Hiszpanii

DSF

6.00 Futbol amerykański: NFL; 8.00 Reklama; 8.30 Piłkarski quiz; 9.15 Piłka nożna: I i II liga niem.; 10.15 Hatrick; 12.15 Koszykówka NBA; 13.15 Piłkarski quiz; 14.00 Bilard; 15.00 Żyć normalnie; 15.30 Futbol Mundial; 16.00 Hatrick; 17.00 Piłka nożna: I i II liga niem.; 18.00 Piłkarski quiz; 18.45 Wiadomości sportowe; 18.50 Piłka nożna: II liga niem.; 21.15 Offensiv; 22.15 Wiadomości sportowe; 22.30 Hatrick International; 23.15 Futbol amerykański: NFL; 0.15 Żyć normalnie; 0.45 Reklama; 1.15 Kaskaderzy; 2.00 Historia Igrzysk Olimpijskich; 3.00 Kręgle; 4.00 Drag Racing; 5.00 Historia Igrzysk Olimpijskich

ATV

12.00 Pod nadzorem – film sensacyjny USA; 13.30 DJ Bobo; 14.05 Namiętność – serial obycz.; 15.00 Byle do poniedziałku – serial komediowy; 15.30 Zakupy w ATV; 16.00 Teatrzyk Intryg przedstawia – serial kryminalny; 16.30 Muzyka na każdą porę; 17.00 To jest kino; 17.30 Czas na miłość – serial obycz.; 18.05 Namiętność – serial obycz.; 19.00 Ameryka: droga do zwycięstwa; 19.30 Zakupy w ATV; 20.00 Cudowne uzdrowienie – komedia franc.; 21.30 Teatrzyk Intryg przedstawia – serial kryminalny; 22.00 Program dnia; 22.05 Namiętność – serial; 23.00 Smak muzyki; 23.30 Zakupy w ATV; 24.00 Przyjaciółki z Wiednia – dramat obycz. USA; 1.35 Spacer z Bogiem; 1.40 Muzyka na każdą porę

TEATRY • KINA

Teatr Dramatyczny im. Al. Węgierki w Białymstoku – Koncert JAZZ DANCE (Duża scena), godz. 19.00.
Białostocki Teatr Lalek – nieczynny.

KINA W BIAŁYMSTOKU

„POKÓJ" – „Dzwonnik z Notre Dame" (USA, b.o. – dubbing), godz. 9.30, 11.30, 13.30, 16.00, „Mężowie i żona" (USA, l. 15), godz. 15.30, 19.00, „Tin Cup" (USA, l. 15), godz. 13.00, 17.15, 19.45.
„TON" – „Ucieczka z Los Angeles" (USA, l. 15), godz. 10.00, 12.00, 18.00, 20.00, „Wczoraj i dziś" (USA, l. 15), godz. 14.00, 16.00.
„FORUM" – „Striptease" (USA, l. 15), godz. 14.00, 18.00, „Trainspotting" (ang., l. 15), godz. 16.15, 20.15.
„SYRENA" – „Panna Nikt" (pol., l. 12), godz. 14.15, 18.00, „Dzieciaki" (USA, l. 18), godz. 16.15, 20.00.

KINA W WOJEWÓDZTWACH

BIAŁOSTOCKIM
Dąbrowa Białostocka „Lotos" – „Osaczony" (USA, l. 15).
Sokółka „Sokół" – „Lęk pierwotny" (USA, l. 15), „Król olch" (niem.-franc.-pol., l. 15).

ŁOMŻYŃSKIM
Kolno „Wrzos" – „Sztorm" (USA, l. 15).

SUWALSKIM
Suwałki „Bałtyk" – „Reakcja łańcuchowa" (USA, l. 15), „Złodziej z Bagdadu" (USA, b.o.).
Ełk „Polonia" – „Wirus" (pol., l. 15), „Spy Hard czyli szklanką po łapkach" (USA, l. 12).
Olecko „Mazur" – „Krytyczna decyzja" (USA, l. 15).
Pisz „Stolica" – „Gruby i chudszy" (USA, l. 12).

W RAZIE WYPADKU

Policja – tel. 997
Straż Pożarna – tel. 998
Pogotowie Gazowe – tel. 992
Pogotowie Ciepłownicze – tel. 993
Pogotowie Elektryczne – tel. 991
Pogotowie Techniczne Wodociągów – tel. 994
Informacja o usługach – tel. 951
Bank Informacji Gospodarczych – tel. 517-471.
Telefoniczna Agencja Informacyjna – tel. 44-63-45 (7)
Pomoc drogowa – tel. 96-37

SŁUŻBA ZDROWIA

W BIAŁYMSTOKU
Pogotowie Ratunkowe, ul. Poleska 89, tel. biura wezwań 970, 999, 524-192.
Informacja Pogotowia tel. 422-222.
Ambulatorium Pogotowia, ul. Poleska 89
– Pediatryczne – czynne w dni robocze w godz. 19-7, w wolne soboty w godz. 15-7, w niedziele i święta w godz. 7-7.
– Internistyczne – czynne codziennie przez całą dobę.
– Stomatologiczne – czynne w dni robocze w godz. 19-7, w wolne soboty w godz. 15-7, w niedziele i święta w godz. 7-7.

Gabinety zabiegowe:
– Internistyczny dla dorosłych – czynny codziennie przez całą dobę.
Gabinet dla dzieci czynny w dni robocze w godz. 19-7, w wolne soboty w godz. 15-7, w niedziele i święta 7-7.
Ambulatorium Chirurgiczne dla dorosłych, ul. I. Białówny 11, tel.42-40-41.
Ambulatorium Chirurgii Dziecięcej, ul. Wołodyjowskiego 3a, tel. 42-59-60.
„Hospicjum" Dom Opatrzności Bożej, ul. Świętojańska 1c, tel. 415-607 – czynny przez całą dobę.
„Hospicjum Domowe", ul. Piotrkowska 2, tel. 421-000, godz. 15.00-17.00 (w dni robocze).

APTEKA
(ostry dyżur)
ul. Suraska 2, tel. 42-04-53, ul. Poleska 89, tel. 522-111, ul. Mickiewicza 27, tel. 323-024.

SZPITALE
DYŻURY CODZIENNE
Woj. Szpital Zespolony im. J. Śniadeckiego, ul. M. Skłodowskiej-Curie 25, tel. 42-16-21 do 26, 42-70-41– dyżuruje **rehabilitacja** oraz oddziały **dziecięce: chirurgia, reanimacja, laryngologia.**
Woj. Szpital Specjalistyczny im. K. Dłuskiego, ul. Żurawia 14 do godz. 15 tel. 327-570, 327-694, po godz. 15 tel. 323-593 dyżurują **oddziały: choroby płuc dzieci, sztucznej nerki, zakaźny dorosłych.**
Specjalistyczny Dermatologiczny ZOZ, ul. Św. Rocha 3, tel. 42-53-01, 42-02-08.
Regionalny Szpital Onkologiczny, ul. Ogrodowa 12, tel. 320-116.

OSTRE DYŻURY
W DNIU 2 XII 1996 r.
CHIRURGIA, REANIMACJA KARDIOLOGICZNA, WEWNĘTRZNY, LARYNGOLOGIA, OKULISTYKA, NEUROLOGIA, ZAKAŹNY DZIECIĘCY – Woj. Szpital Zespolony im. J. Śniadeckiego, ul. M. Skłodowskiej-Curie 25, tel. 42-16-21 do 26, 42-70-41.
POŁOŻNICTWO – Państwowy Szpital Kliniczny im. J. Sztzchelskiego, ul. M. Skłodowskiej-Curie 24, tel. 42-24-31 do 39, 42-36-13 do 16.
ODDZIAŁ GRUŹLICY – Specjalistyczny P/Gruźliczy ZOZ, ul. Warszawska 18, tel. 412-952.
DZIECIĘCY WEWNĘTRZNY + NEUROLOGIA – Dziecięcy Szpital Kliniczny, ul. Waszyngtona 17, tel. 42-40-31.

W ŁOMŻY
Pogotowie Ratunkowe – tel. 999 oraz 16-38-55.
Pogotowie Chirurgiczne – Szosa Zambrowska 1/27 – czynne przez całą dobę.
Woj. Szpital Zespolony, ul. M. Skłodowskiej-Curie 1, tel. 16-24-01.
Apteka (ostry dyżur), ul. Dworna 35, tel. 16-32-44.

W SUWAŁKACH
Pogotowie Ratunkowe – tel. 999.
Woj. Szpital Zespolony, ul. Szpitalna 60, tel. 67-25-46.
Szpital Miejski Zespołu Opieki Zdrowotnej, ul. Kościuszki 101, tel. 66-22-41.
Apteka (ostry dyżur), ul. Konopnickiej 2, tel. 66-50-91.

TELEFONY ZAUFANIA

Białystok – tel. 988, czynny codziennie w godz. 18-4.
Białystok – Telefon zaufania dla kobiet w ciąży i rodzin – 32-22-22.
Łomża – tel. 988, czynny w poniedziałki, środy i piątki w godz. 16.30 - 21.30.
Łomża – Telefon zaufania dla kobiet 16-45-53, poniedziałek, czwartek, godz. 21-24.
Suwałki – tel. 988, 67-49-41, czynne codziennie (oprócz sobót, niedziel i świąt) w godz. 18-6.

RADIO

PROGRAM I

Wiadomości **co godzinę**
0.07 Kalendarz radiowy; 0.12 Baśnie dla bezsennych – aud. M. Wolskiego; 0.30 Lista polskich przebojów; 0.35-3.00 Radio nocą: Noc z nauką – prow. A. Napiórkowska; 0.58 Prognoza pogody dla rybaków; 2.55 Myśli na dobry dzień; 3.05 i 4.05 Muzyka przed świtem – aud. E. Sarby; 3.45 Muzyczny arsenał; 4.50 Muzyczne wycinanki; 5.07 Niezapomniane melodie; 5.20 Poranne rozmaitości rolnicze; 5.48 Gimnastyka poranna; 5.58-8.30 **SYGNAŁY DNIA**; 6.28 Prognoza pogody dla rybaków; 6.30 Informacje w skrócie; 6.32 Przegląd prasy; 6.33 Informacje sportowe; 6.35 Informacje o przejściach granicznych; 6.57 Eko-Radio; 7.00 Dziennik poranny – I wydanie; 7.30 Informacje w skrócie; 7.45 KOS – konkurs; 7.55 Komunikaty: gazowe, losowe; 8.00 Dziennik poranny – II wydanie; 8.30 Radio Biznes; 9.05-11.00 **CZTERY PORY ROKU**; 9.12 i 10.06 Eko-Radio – oprac. A. Zalewskiego; 10.31 Lektury Jedynki: „Ogniem i mieczem" – pow. H. Sienkiewicza; 11.07 Szkoda gadać; 11.30 Filmowa muzyka – oprac. J. Skolarskiej; 11.40 Rolnicza antena; 11.55 Komunikaty; 12.00 Sygnał czasu i hejnał z wieży mariackiej z Krakowa; 12.06 Z kraju i ze świata – mag.; 12.28-16.00 Pasmo „...po hejnale" – prow. M. Gaszyński, w tym: Komunikaty: losowe, prognoza pogody dla rybaków; 12.30, 13.30, 14.30, 15.30 Radio kierowców; 14.10 Czas felietonisty; 15.58 Informacje o programie; 16.00 Dziennik popołudniowy; 16,12 Aktualności; 16.45 Dziennik Radia Watykańskiego; 17.05-19.00 Przegląd dnia... pięć po..., w tym: Lista polskich przebojów; 19.00 Z kraju i ze świata – mag.; 19.27 Prognoza pogody dla rybaków; 19.30 Radio dzieciom: „Latający detektyw" – słuch. wg pow. Ake Holmberg; 20.05 Komunikaty: gazowe, losowe, informacje o programie; 20.10 Echo – aud. J. Mróz; 20.30 W pracowniach polskich uczonych – rep. D. Truszczak; 20.40 Lekcja jęz. angielskiego „Victor's venture"; 20.50 Lektury Jedynki: „Musisz siebie zjeść" – fragm. pow. Iwony Smolki; 21.05 Komunikaty Totalizatora Sportowego; 21.06 Kronika sportowa; 21.30 Muzyka wśród przyjaciół – oprac. A. Jaroszewskiego; 21.55 Informacje naukowe – aud. A. Wolskiego; 22.00 Wydarzenia dnia; 22.10 Komentarz dnia; 22.20 Cztery pory roku – wydanie wieczorne, w tym: Poezja z ducha muzyki poczęta; 23.05 Mistrzowie batuty – aud. E. Ratajczyka; 23.55 Myśli pod koniec dnia

PROGRAM III

0.05-6.00 Trójka pod księżycem; 0.05-3.00 MINIMAX – Biuro Utworów Znalezionych – prow. P. Kaczkowski; 3.05-6.00 Program prowadzi Tomasz Tłuczkiewicz; 4.30 Lektura na bezsenność: Wacław Solski „Żółta Trójka" – oprac. Katarzyny Łopaciuk; 6.00-9.00 Zapraszamy do Trójki; 7.05 i 8.05 Serwis sportowy; 7.45 Czy mówisz po polsku?; 8.45 Business News; 9.00-11.00 Każdy gra inaczej – prow. M. Wiernik; 9.15 PPR – Poranna Porcja Rozrywki; 9.30 Informator ekonomiczny; 10.10 PPR – Przedpołudniowa Porcja Rozrywki; 10.30 Aktualia kulturalne; 11.10 Puls Trójki – prow. G. Dobroń; 11.55 Giełda Papierów Wartościowych; 12.05 W tonacji Trójki – prow. M. Wiernik; 13.05-16.00 Trójka na dwa głosy; 13.15 Powtórka z rozrywki; 14.15 Muzyczna poczta UKF (1); 14.30 Lektury Trójki. Powieść w wydaniu dźwiękowym: Henryk Sienkiewicz „Quo vadis" – adapt. Bożeny Helbrecht; 14.40 Nowości muzyczne; 14.58 Komunikat o sytuacji na przejściach granicznych; 15.05 Serwis sportowy; 15.30 Bliżej Ziemi – fel. ekolog.; 15.35 Muzyczna poczta UKF (2); 16.00-19.00 Zapraszamy do Trójki; 18.05 Serwis sportowy; 19.05 BRUM – aud. T. Żądy; 20.05 Książka tygodnia: Zdzisław Najder „ Conrad wśród swoich" – oprac. B. Helbrecht i J. Ejsmonda; 20.15 Trzy kwadranse jazzu – aud. J. Ptaszyna-Wróblewskiego; 21.05 Klub Trójki – prow. J. Ejsmond; 22.05 Serwis sportowy; 22.10 Gitarą i piórem – aud. J. Deblessema; 23.00 To był dzień; 23.40 Trochę swinga – aud. E. Steinhagena

RADIO BIAŁYSTOK

FM 72,68 72,8 100,2 MHz
PROGRAM REGIONALNY
Wiadomości Radia Białystok **co godzinę**
Wiadomości w skrócie: **5.30, 6.30, 7.30, 8.30, 14.30, 15.30;** Przegląd prasy: **5.16, 6.22;** O tym się mówi: **6.15, 6.45, 7.15, 7.40;** Informacje z przejść granicznych: **5.45, 7.39, 8.53, 12.08, 15.08, 16.08;** Regionalne notowania walutowe: **8.39, 11.08, 14.18;** Wiadomości z Giełdy: **14.18 5.00 FAKTY I MUZYKA** (wiadomości co 30 min) – prow. M. Liberadzki; **9.10 SPOTKANIA** – prow. B. Ciruk; 9.12 Horoskop; 9.40 „Córka Robrojka" – powieść Małgorzaty Musierowicz; 11.15 Autostop – rep. J. Sławińskiej; 11.53 English? No problem; 12.15 Kram z książkami – aud. D. Sokołowskiej; 13.08 NA MŁYNOWEJ – saga radiowa; 13.35 Muzyczny telefon; **14.05 FAKTY I MUZYKA** (wiadomości co 30 min) – prow. U. Grochowska; 16.15 Zadzwoń do nas: **442-222** – prow. L. Pilarski; 18.10 Konkurs Radia Białystok; 18.30 Ukraińska Dumka – przyg. J. Misiejuka; 18.45 Pod znakiem Pogoni – aud. J. Iwaniuka; 19.05 Magazyn sztuk wszelkich – aud. A. Danilczuka; 19.30 Wielcy i niepokorni – aud. Z. Zająca; 20.05 Coca-Cola on the Rock's – prow. P. Łęgowski; 21.05 Muzyka znad Sekwany – oprac. J. Ciszewskiego; 22.00 Reflektorem po świecie – program BBC; **23.05 NOCNA ORKIESTRA RADIA BIAŁYSTOK** – prow. Marcin Kozłowski

RADIO Zet

65,99, 107,3 MHz
Wiadomości co godzinę **całą dobę**
Wiadomości co pół godziny: **5.00-18.00**
Wiadomości co kwadrans: **6.00-9.00**
Wiadomości sportowe: **6.00, 6.30, 7.00, 7.30, 8.00, 8.30, 9.00, 14.00, 17.00, 18.00, 20.00**
Prognoza pogody: **5.00, 6.00, 6.30, 7.00, 7.30, 8.00, 8.30, 9.00, 9.30, 10.00, 11.00, 12.00, 14.00, 15.00, 16.00, 17.00, 18.00, 20.00, 22.00, 23.00**
Wiadomości giełdowe: **11.57, 13.06**
4.00-6.00 Świt z Radiem Zet; 6.00-9.00 Poranek z Radiem Zet; 7.55 Zart Janusza Weissa; 8.15 Gość Radia Zet; 9.40 Horoskop Dnia – Wojciech Jóźwiak; 9.50 Ciekawostki Krecika; 12.00 Wiadomości w południe – Małgorzata Łaszcz; 12.50 U Konopa na kanapie – progr. Pawła Konopczyńskiego; 13.20 „Dzwonię do Pani... Pana" – program Janusza Weissa; 14.15 **Magazyn reporterów**; 15.00 Wydarzenia dnia – Rafał Domański; 15.50 Technokret; 16.10 Mniej więcej serio – progr. Karoliny Korwin Piotrowskiej i Wojtka Jagielskiego; 17.50 Ciekawostki Krecika; 19.05 Komputerowa lista przebojów Radia Zet – tel. **0-700-73-000**; 21.05 Klub Radia Zet – zaprasza Rafał Sławoń; 24.00 Noc z Radiem Zet

RADIO AKADERA

FM 71,24
Serwis informacyjny: **0.00, 6.00, 7.00, 8.00, 9.00, 10.00, 11.00, 12.00, 13.00, 14.00, 15.00, 16.00, 17.00, 18.00, 19.00, 20.00, 21.00, 22.00, 23.00**
Ogłoszenia: **od 7.15 do 20.15 co godzinę (tel. 422-415)**
6.05-10.00 Prezentuje Wojciech Kujałowicz; 6.15 Przegląd prasy lokalnej; 6.30 Serwis lokalny, komunikaty; 6.50 Halo, granica!; 7.30 Serwis lokalny; 7.45 Przegląd prasy lokalnej; 8.30 Serwis lokalny, komunikaty, sytuacja na przejściach granicznych, noc na służbie, kursy walut; 9.10 Horoskop; 9.30 Serwis lokalny, komunikaty, propozycje kulturalne na dziś; 9.45 Porady Prawnika; 10.00-15.00 Prezentuje Robert Baran; 10.30 Konkurs I (tel. 422-414); 11.30 Konkurs II; 12.05 Serwis lokalny, komunikaty, informacje z przejść granicznych (nowe); 12.30 Aktualności; 13.10 Horoskop; 13.45 Notowania Giełdy Papierów Wartościowych, kursy walut; 15.00-20.00 Popołudnie z Akaderą – prezentuje Krzysztof Sadowski; 15.30 Konkurs I (422-414); 16.30 Serwis lokalny, komunikaty, kursy walut, sytuacja na przejściach granicznych; 17.10 Horoskop; 17.30 Konkurs II (tel. 422-414); 18.30 Aktualności; 19.30 Muzyczny Top Radia Akadera (głosowanie): 20.05-21.00 Szafa gra; 21.05-24.00 Nie Tylko Rock – prezentuje Adam Klimiuk; 0.05-6.00 Nocny odlot

RADIO RMF/FM

Białystok 91,1 MHz
Łomża 91,5 MHz
Suwałki 89,0 MHz
Wiadomości co godzinę **od 0.45**
Programy lokalne: **10.26, 11.26, 12.26, 13.26, 17.26, 18.26**
Traffic: **6.26, 6.59, 7.26, 7.59, 8.26, 8.59, 14.26, 14.59, 15.26, 15.59, 16.26, 16.59**
5.00-9.00 Ni w pięć, ni w dziewięć – budzą Tadeusz Sołtys i Michał Kubik, w tym: 6.35 Poranny toster; 8.05 Rozmófki; 8.35 Nasza biblioteka; 9.00-12.00 Metzoforte – rozgrywa Piotr Metz, w tym: 9.35 Trzy karty; 9.50 Rockowy kalendarz; 10.05 Prowokator; 12.00-15.00 Gdzie diabeł nie może... – tam Grażyna Bekier i Ewa Drzyzga; 15.00-19.00 Radio Svoboda – wyzwala Marcin Jędrych, w tym: 15.35 Wiódł ślepy kulawego; 16.35 Konkurs filmowy; 18.05 Rosyjska ruletka; 19.00-20.00 Numer: 0800-33-800 – odbierają Kasia Wolska i Brian Scott; 20.00-22.00 Radio Muzyka Fakty – informuje Ewa Stykowska, w tym: 20.05 Wydarzenia dnia; 20.15 Mad Hatter; 21.50 Graffiti; 22.00-1.00 O zmRocku – ściemnia Dariusz Maciborek, w tym: 22.30 Konkurs 10,5; 0.00 Rockowy kalendarz; 1.00-5.00 Lunatycy i cykliści – nie śpią Jacek Niemczyk i Mirosław Golański

RADIO MARYJA

Białystok 104,70 MHz
Ełk 102,60 MHz
Łomża 104,00 MHz
Suwałki 107,90 MHz
Wiadomości: **2.00, 4.00, 5.00, 6.25, 8.25, 10.25, 12.25, 14.25, 18.25, 19.25**
5.45 Rozpoczęcie programu; 6.00 Anioł Pański, Jutrznia; 6.30 Różaniec; 7.00 Msza św.; 7.45 W Rodzinie RADIA MARYJA; 8.00 Godzinki ku czci Niepokalanego Poczęcia NMP; 8.30 Katecheza z rozmowami telefonicznymi; 9.30 Czas pieśni; 9.50 Mogę, chcę pomóc; 10.00 Audycja dla dzieci; 10.30 Porady; 11.00 W Rodzinie RADIA MARYJA; 11.45 Medytacja; 12.00 Anioł Pański; 12.10 Spotkanie z Biblią; 12.30 Różaniec; 13.15 Radiogazeta; 13.45 Literatura; 14.00 Modlitwa Popołudniowa z Liturgii Godzin; 14.15 Czas dobrych nowin; 14.30 Mogę, chcę pomóc; 14.40 Muzyka mistrzów; 15.00 Koronka do Bożego Miłosierdzia; 15.15 Rozmowy nie dokończone; 16.00 W Rodzinie RADIA MARYJA; 16.15 Serwis informacyjny Radia Watykańskiego; 16.30 Telefoniczny koncert życzeń; 17.00 Katecheza z rozmowami telefonicznymi; 18.00 Anioł Pański, Nieszpory; 18.30 W nurcie nauczania Ojca Świętego Jana Pawła II; 18.55 Spróbuj pomyśleć; 19.00 Audycja dla młodzieży; 19.30 Audycja dla dzieci; 19.45 Modlitwy dzieci; 20.00 Audycja Radia Watykańskiego; 20.20 Różaniec; 21.00 Apel Jasnogórski; 21.15 Rozmowy nie dokończone; 23.30 Kompleta; 23.45 Medytacja; 0.00 Rozpoczęcie programu nocnego; 0.15 Katecheza (powt.); 1.30 W nurcie nauczania Ojca Świętego Jana Pawła II; 2.10 Lektura (powt.); 2.30 Porady (powt.); 3.00 Serwis Radia Watykańskiego (powt.); 3.25 Spotkania z Biblią (powt.); 3.40 Audycja Radia Watykańskiego (powt.); 4.40 Muzyka mistrzów (powt.); 5.05 Radiogazeta; 5.20 Godzinki ku czci Niepokalanego Poczęcia NMP; 5.45 Rozpoczęcie programu dziennego

bm

GRZEJNIKI WODNE c.o.

- IDEALNE DO MIESZKAŃ i BIUR
- WYKONANE Z MIEDZI i ALUMINIUM
- 160 KOLORÓW
- 78 WIELKOŚCI
- WYPOSAŻONE W NAWILŻACZ POWIETRZA

W stałej ofercie również:
grzejniki wodno-elektryczne, systemu elektrycznego c.o.,
a także pozostałe elementy c.o. m.in. rury miedziane, otuliny THERMAFLEX,
kotły BERETTA i TORUS, zawory HERZ i DANFOSS,
złączki miedziane SAHNA.

convector

FILIE HANDLOWE:
BIAŁYSTOK 15-008, ul. Ryska 5, tel./fax (085) 32-35-29
SUWAŁKI 16-400, ul. Sejneńska 15, tel. (087) 666-928, tel./fax (087) 666-451

DYSTRYBUTORZY:
BIAŁYSTOK, „BARTOSZ", ul. Warszawska 5, tel. 43-61-71
EŁK, „B. BIERONSKI", ul. Łukasiewicza 8
GIŻYCKO, „TERMIKO", ul. Traugutta 5, tel. 35-85
GOŁDAP, „KARWOWSKI-LIPA", ul. Polna 2 A, tel. 15-04-90
GRAJEWO, „KAJ", ul. Pocztowa 6, tel. (086 72) 31-84
SUWAŁKI, „BARTOSZ", ul. E. Plater 1, tel. 66-49-98
SUWAŁKI, „PRO-TERM", ul. Minkiewicza 14, tel. 67-28-54
SIEMIATYCZE, HURTOWNIA ARTYKUŁÓW PRZEMYSŁOWYCH, ul. Drohiczyńska 44, tel. 55-26-46

© FILIP NILBORN
17401a

W takt kankana

Turośń, Supraśl, VI LO i „Mechaniak" – na sportowym tronie

Nauczyciele wychowania fizycznego – uczą abecadła poszczególnych dyscyplin, prowadzą niemal za rączkę początkujących zawodników, kształtują ich sprawność i osobowość. Rzadko się pisze o nich w relacjach z imprez sportowych, w których startują ich podopieczni. A przecież oni tworzą podwaliny sportu. Już od dwudziestu lat, u schyłku mijającego roku, szkoły, których uczniowie uzyskali najlepsze wyniki sportowe, twórcy sukcesów czyli nauczyciele wf, dyrektorzy placówek oświatowych, tworzący w swych szkołach dobry klimat dla kultury fizycznej, otrzymują słowa uznania i podziękowania, honorowani są pucharami, medalami, dyplomami.

W sobotę, 30 listopada, elita szkolnego sportu woj. białostockiego spotkała się w kawiarni „Elida", aby podsumować rywalizację w halach i na boiskach w roku 1995/96.

W sympatycznym bilansie uczestniczyli m.in.: kurator oświaty, prezes wojewódzkiego SZS – **Tadeusz Kaluta**, wiceprezydent Białegostoku, prezes WFS – **Marek Kozłowski**, sekretarz Zarządu Głównego SZS – **Zdzisław Regucki,** zastępca dyrektora Wydziału Kultury, Sportu i Turystyki UW – **Mikołaj Linkiewicz.**

Przed dwunastu laty – w celu zapewnienia obiektywnej klasyfikacji – wprowadzono podział szkół podstawowych na większe i mniejsze. W minionym roku szkolnym klasyfikacją objęto 27 imprez sportowych, z których szkołom zaliczono sześć, gdzie uzyskały najlepsze wyniki. Liczyły się punkty zdobyte w mistrzostwach gmin i rejonu, igrzyskach wojewódzkich oraz makroregionu.

W szkołach większych w punktacji łącznej zwyciężyła **Szkoła Podstawowa w Supraślu – 811,5 pkt.,** przerywając sześcioletnią hegemonię SP nr 22 w Białymstoku. Dyrektorem SP w Supraślu jest **Jan Żmojda**, a nauczycielami wf – **Helena Leszczyńska, Cezary Kryński, Stanisław Roczniak, Sylwester Własczyk.** Dalsza kolejność: 2. SP nr 43 Białystok – 748, 3. SP nr 2 Wasilków – 732, 4. SP nr 1 Mońki– 715, 5. SP nr 38 Białystok – 694, 6. SP nr 22 Białystok – 654 pkt.

W szkołach mniejszych triumfowała **Turośń Kościelna – 570,5** pkt. Dyrektorem jest **Danuta Więcko,** a nauczycielami wf **Jan Bohuszewicz i Witold Zajkowski.** Kolejne pozycje: 2. SP Sidra – 515,5, 3. SP Chodorówka – 447, 4. SP Dziadkowice – 314,7, 5. SP Krypno – 266, 6. SSP nr 2 Białystok – 244,2 pkt.

Największą popularnością wśród szkół podstawowych cieszyły się biegi przełajowe, tenis stołowy i czwórbój lekkoatletyczny.

Wojewódzkie współzawodnictwo szkół ponadpodstawowych prowadzone było w dwóch oddzielnych kategoriach – dziewcząt i chłopców. O kolejności decydowała suma punktów zdobytych w pięciu imprezach z czternastu objętych programem. Wśród dziewcząt zwyciężyło **VI LO Białystok – 454 pkt.** Dyrektorem jest **Alina Zambrzycka,** a nauczycielami wf **Danuta Bilińska, Remigiusz Kozłowski, Janusz Okołowicz, Andrzej Olchowik.** Następne miejsca: 2. IV LO Białystok – 438, 3. ZSR Białystok – 433, 4. ZSG Białystok – 388, 5. III LO Białystok – 352,5, 6. ZS Mońki – 350 pkt.

Natomiast najsprawniejszymi chłopcami okazali się reprezentanci **ZSMech. w Białymstoku – 437 pkt.** Dyrektorem jest **Elżbieta Linowska**, a nauczycielami wf **Edward Mikołajczak, Aleksy Olesiuk, Stanisław Pawłowicz.** Dalsza kolejność: 2. III LO Białystok – 429, 3. IV LO Białystok – 415, 4. ZSL Białowieża – 379, 5. ZSMech Łapy – 363, 6. ZSBGeod Białystok – 361 pkt.

Dziewczęta najchętniej startowały w lidze lekkoatletycznej, a wśród chłopców najpopularniejsza była koszykówka.

Gratulując najsprawniejszym szkołom, Marek Kozłowski zwrócił się z apelem, by dla dobra młodzieży utrzymać dotychczasowe osiągnięcia, choć przyszło działać w trudnych czasach.

Przyszły rok nie zapowiada się najlepiej dla sportu – powiedział **Mikołaj Linkiewicz.** Budżet przewiduje wzrost o 15 procent, ale zakładając inflację prawdopodobnie o 17 procent, to pieniędzy będzie mniej. Szansy poprawy sytuacji należy szukać w uczniowskich klubach sportowych.

Przerywnikami, a zarazem uznaniem dla najlepszych, były fragmenty popularnych utworów rozrywkowych w wykonaniu orkiestry Big-Band i zespołu tanecznego „Tombormajorki" ZSMel Wodnych w Białymstoku pod kierownictwem Franciszka Mocarskiego. Popularny kankan, który otrzymał najwięcej braw, wykonany został w iście sprinterskim tempie.

Nowych propozycji do istniejącego kalendarza imprez sportowych raczej nie będzie – stwierdził wiceprezes wojewódzkiego SZS, **Zbigniew Orzeszko.** Priorytetową imprezą dla szkół podstawowych są Igrzyska Wojewódzkie. Szkoda, że zakończą się na etapie wojewódzkim.

Uhonorowanie najlepszych we współzawodnictwie szkół mniejszych. Puchary odbierają – dyrektor placówki w asyście nauczyciela wychowania fizycznego.

Fot. M. Kość

Zlikwidowano bowiem w roku 1997 igrzyska makroregionu, które dopingowały młodzież do rywalizacji z innymi okręgami. Jeżeli chodzi o szkoły ponadpodstawowe, to przede wszystkim gimnazjada (szczebel tylko wojewódzki) i ligi w grach zespołowych, które doskonale się sprawdziły.

LESZEK TARASIEWICZ

Nauczyciele pod koszem

W Hajnówce odbyły się mistrzostwa woj. białostockiego Związku Nauczycielstwa Polskiego w piłce koszykowej. Zmagania były zacięte, nieustępliwe i wyrównane. Pierwsze miejsce zajęła drużyna ZNP z Bielska Podlaskiego, drugie – z Hajnówki i trzecie – zespół ZNP z Siemiatycz. Najlepszym strzelcem został **Andrzej Wasiuk (ZNP Hajnówka).**

Warto dodać, że wszystkie trzy drużyny otrzymały ładne pamiątkowe puchary, a zawodnicy – nagrody rzeczowe, ufundowane przez Zarząd Okręgu ZNP w Białymstoku i hajnowski Zarząd Oddziału tego związku.

(jc)

Weah gotów przeprosić Costę

Liberyjski napastnik włoskiego klubu AC Milan stwierdził, że jest gotów przeprosić za swój „głupi i występny" czyn biorąc pełną odpowiedzialność za uderzenie głową w twarz obrońcę Porto Jorge Costę. Jednocześnie Weah utrzymuje, że incydent był reakcją z jego strony na rasistowskie zachowanie Portugalczyka w tunelu, po meczu, w którym Costa grał brutalnie.

„W obu meczach z Porto, w Mediolanie i na wyjeździe, traktował mnie jak zwierzę, uderzając mnie często, bez żadnych przeprosin" – mówi Weah w wywiadzie dla sportowego dziennika „La Gazzetta dello Sport".

„Kiedy w tunelu krzyknął „czarnuch"! i imitował małpę, nie wytrzymałem..., popełniłem głupie i poważne przewinienie, powodując trudną sytuację dla siebie i dla klubu" – cytuje słowa piłkarza gazeta.

„Zbłądziłem i zapłacę za to, ale krajowa federacja i władze międzynarodowe muszą podjąć stanowcze kroki przeciwko rasizmowi w futbolu. Jestem gotów publicznie przeprosić Costę i podać mu rękę..., piłka nożna, sport musi jednoczyć ludzi, nie dzielić".

(PAP)

W turnieju miast

Oldboje – najlepsi

Ośrodek Sportu i Rekreacji w Hajnówce zorganizował w miejscowej Szkole Podstawowej nr 1 amatorski turniej miast w piłce siatkowej. Nie dojechał zespół z Bielska Podlaskiego. W rozgrywkach wzięły udział trzy drużyny.

Pierwsze miejsce zajęli oldboje z Hajnówki (w składzie: S. Maciak, A. Zasim, R. Daniluk, W. Romaniuk, A. Wasiuk, A. Ludwiczak i J. Ludwiczak), drugie – Żubr Białowieża i trzecie miejsce – Jednostka Wojskowa 21-86.

Drużyny otrzymały w nagrodę pamiątkowe puchary. Wręczył je dyrektor hajnowskiego OSiR, **Andrzej Ludwiczak.**

(jc)

TELEKOMUNIKACJA POLSKA S.A.

OKAZJA!

TELEFON NA ŚWIĘTA

Mieszkańcy ŁOMŻY
oraz
Mieszkańcy osiedli GRAJEWA:
POŁUDNIE, BRONIEWSKIEGO, TYSIĄCLECIA, CENTRUM, PÓŁNOC

mogą w tym roku otrzymać telefon

Opłata instalacyjna może być wniesiona:
- za gotówkę
- w ramach niskooprocentowanego kredytu bankowego - tylko do końca br.
- w czterech ratach bez odsetek - w szczególnych przypadkach pierwsza rata w styczniu 1997 r.

UWAGA!
ILOŚĆ NUMERÓW OGRANICZONA

Radzimy nie zwlekać
Następne telefony dopiero za trzy lata

17760

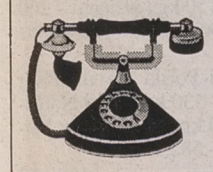

Wnioski prosimy składać w
Biurze Obsługi Klienta

18-404 Łomża
ul. Księcia Janusza 1
tel. 18-33-80

18-200 Grajewo
ul. Kolejowa 6
tel. 72-25-06

Pomeczowe refleksje

Mecz Polska – Litwa przeszedł już do historii. Biało-czerwoni odnieśli w nim wielki sukces, wysoko (88:69) pokonując trzecią drużynę ostatnich Igrzysk Olimpijskich. Nam było tym bardziej miło, iż mecz odbył się w Białymstoku. Teraz nadszedł czas małych refleksji.

Andrzej Pluta wyrasta na rozgrywającego numer 1 reprezentacji

NA NIE

Czy naprawdę nasze miasto godnie zorganizowało tę imprezę? Nie mogę zabierać głosu w imieniu licznego grona kibiców, bo z nimi nie przebywałem, ale myślę, że z moją oceną zgodzi się co najmniej kilkunastu dziennikarzy.

Wchodząc na godzinę przed meczem do hali, szczerze powiedziawszy, miałem nadzieję usiąść w lepszym miejscu niż się znalazłem. Trzy blisko siebie ustawione rzędy stolików dawały szansę dokładnego śledzenia meczu tylko najwcześniej przybyłym dziennikarzom, czyli tym, którzy przewidując co się święci, spoczęli w pierwszym rzędzie. Reszta na własną rękę szukała odpowiednich rozwiązań, by móc zobaczyć spotkanie. Najlepszą receptą, z której skorzystałem, było siedzenie na oparciu krzesła!

Organizatorzy wszelakich imprez przyzwyczaili nas do tego, że z biura prasowego można w każdej chwili nadać informację. Niestety, w Białymstoku musiało być inaczej. Dziennikarzy długo

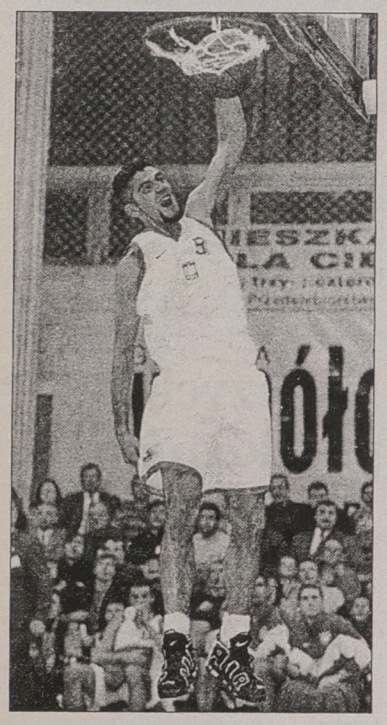

Maciej Zieliński w efektownym wsadzie

tam nie wpuszczano, a tłumaczono to w śmieszny sposób. Mianowicie taki: „Oni wyjedzą wszystkie ciastka, które znajdują się w biurze prasowym"! Przypominam tym panom, że nie przyjechaliśmy na mecz jeść, ale pracować. Na dodatek obiad skonsumowałem przed meczem i żebyście mnie jakoś uprzedzili przed godz. 16.30, to przywiózłbym z kuchni na halę stołek, bo dziennikarka PAP nie miała gdzie usiąść.

Inną sprawą jest nagłośnienie podczas meczu. Słowa wydobywające się z ust pseudospikera (sprowadzonego na specjalnie życzenie PZKosz. z Wałbrzycha, gdyż w naszym mieście przecież nikt się do tego nie nadaje!) przeobrażały się w „dzikie wycie". Hymny narodowe również zostały zniekształcone. Jeśli byli na hali jacyś technicy obsługujący imprezę, to w uszach mieli chyba watę.

Myślę, że te uwagi dotyczące meczu dotrą do organizatorów, a ci zanim się za coś wezmą pomyślą najpierw dwa razy.

(pafka)

NA TAK

Białystok przejdzie do historii polskiej koszykówki. W naszym mieście po raz pierwszy polska reprezentacja pokonała utytułowaną drużynę litewską. Spory w tym udział mają również organizatorzy spotkania Dojlidy Instal spółka z o.o. Biało-czerwoni od niedzieli (trzy dni przed spotkaniem) przebywali już w gościnnym Białymstoku. Organizatorzy, na czele z prezesem Lesławem Papieżem, co niejednokrotnie podkreślał kierownik reprezentacji Janusz Kotulski, przygotowali kadrowiczom bardzo dobre warunki zakwaterowania (hotel Cristal), jak również treningowe.

Mecz wywołał, ze względu na stawkę i renomę przeciwnika, bardzo duże zainteresowanie kibiców, jak i mass mediów. Pracownicy Dojlid-Instalu, debiutujący w organizacji tak poważnego przedsięwzięcia, mieli w związku z tym wiele kłopotów, z których wybrnęli tak dobrze, jak tylko potrafili. Lokalowe możliwości hali „Włókniarz" (brak z prawdziwego zdarzenia biura prasowego, kawiarni, pokojów gościnnych, trybun prasowych) nie ułatwiały zadania organizatorom.

Białostoczanie, wychodząc naprzeciw dziennikarzom polskim i litewskim, udzielili akredytacji wszystkim chętnym, mimo iż mogli ograniczyć je np. do ilości czterdziestu, pozostałym zaś zapewniając normalne bilety. Takie działania praktykuje się na całym świecie. Wtedy nie byłoby tłoku, nikt z akredytowanych żurnalistów nie narzekałby na słabą widoczność i brak miejsc na miejscach prasowych.

Świetnie zachowywała się publiczność, która w kulturalny sposób dopingowała naszą reprezentację. Polscy fani w ciszy wysłuchali hymnu narodowego przeciwnika, co rzadko się zdarza na innych arenach sportowych. Po zakończeniu meczu kibice zachowali dyscyplinę i nie wbiegli na parkiet. Jeszcze długo po zakończeniu pojedynku rozbrzmiewały w hali okrzyki: Polska! Polska!

Organizatorzy mimo kilku drobnych niedociągnięć, które musiały się zdarzyć, wypadli tak jak koszykarze na piątkę z plusem.

MARIUSZ KLIMASZEWSKI
Fot. Michał Kość

MULTI LOTEK

28 listopada

7, 11, 12, 17, 19, 22, 24, 27, 32, 35, 36, 41, 45, 48, 61, 67, 71, 75, 79, 80

29 listopada

4, 5, 12, 13, 14, 19, 26, 27, 29, 39, 41, 45, 47, 49, 53, 63, 68, 72, 74, 77

DUŻY LOTEK

13, 20, 22, 38, 40, 41

EXPRESS LOTEK

3, 6, 7, 34, 38

Eliminacje mistrzostw Europy

W drodze do Hiszpanii

Grupa A: **Słowacja – Izrael 71:99, Bośnia i Hercegowina – Gruzja 80:71, Białoruś – Grecja 55:79.**

1. Grecja	7	13	573:497
2. BiH	7	12	529:485
3. Izrael	7	11	593:531
4. Białoruś	7	10	526:565
5. Gruzja	7	9	538:590
6. Słowacja	7	8	516:607

Grupa B: **Łotwa – Niemcy 98:76, Portugalia – Rosja 75:104, Estonia – Anglia 104:77.**

1. Rosja	7	14	708:497
2. Łotwa	7	12	565:540
3. Niemcy	7	11	563:580
4. Estonia	7	11	600:595
5. Anglia	7	8	499:626
6. Portugalia	7	7	518:615

Grupa C: **Czechy – Słowenia 65:84, Finlandia – Macedonia 77:85, Węgry – Włochy 66:78.**

1. Włochy	7	13	567:467
2. Słowenia	7	11	516:461
3. Macedonia	7	10	568:593
4. Finlandia	7	10	592:618
5. Węgry	7	10	514:570
6. Czechy	7	9	566:614

Grupa D: **Bułgaria – Rumunia 100:76, Holandia – Chorwacja 72:76, Ukraina – Turcja 85:74.**

1. Ukraina	7	13	591:503
2. Turcja	7	12	532:483
3. Chorwacja	7	11	534:447
4. Bułgaria	7	11	580:593
5. Holandia	7	9	534:548
6. Rumunia	7	7	450:647

Grupa E: **Polska – Litwa 88:69, Szwecja – Szwajcaria 76:63, Belgia – Francja 55:87.**

1. Francja	7	14	568:439
2. Belgia	7	11	555:529
3. Polska	**7**	**10**	**577:553**
4. Litwa	7	10	593:585
5. Szwecja	7	10	488:514
6. Szwajcaria	7	8	448:609

Następne mecze 18 grudnia: **Litwa – Szwecja, Francja – Szwajcaria, Belgia – Polska.** **(mark)**

Suwalczanki podbiły Kaliningrad

Cztery zwycięstwa na mityngu „Młodość"

(Informacja własna)

Na zaproszenie Szkoły Sportowej nr 4 i Szkolnego Związku Sportowego „Młodość Rosji", gościła w Kaliningradzie dziesięcioosobowa ekipa uczniów – lekkoatletów woj. suwalskiego. Zawodnicy ci startowali w międzynarodowych halowych zawodach lekkoatletycznych z udziałem Rosjan, Litwinów i Polaków. Udział wzięło ponad 300 zawodników.

Dwudniowe zawody rozgrywano w dwóch kategoriach wieku, tj. urodzonych w latach 1980-81 i 1982-83. Przyjęto nas bardzo serdecznie, mieszkaliśmy w „Domu Marynarzy", a startowaliśmy w pięknej, choć jak na nasze warunki smutnej (bez żadnych reklam i dekoracji) hali „Młodość" nad Pregołą i obok odbudowywanej niedawno katedry, gdzie jest grób najsłynniejszej postaci Uniwersytetu Królewskiego Immanuela Kanta, filozofa, logika i matematyka. Uniwersytet istnieje od 1544 r.

Jeśli chodzi o halę sportową, to posiada ona 175-metrową bieżnię okólną (gumową) oraz cztery tory na 60-metrowej prostej. Na środku hali są boiska do gier małych.

Nasi zawodnicy wypadli dobrze. Zwycięstwa odnieśli: Aneta Świtaj (SP 1 Gołdap) w biegu na 1500 m – 5.16,0 i na 3000 m – 11.53,0. Lidia Grygajtys (ZSZ Gołdap) w biegu na 1500 m – 5.16,5, Justyna Karłowicz (SP Krasnopol) w skoku w dal – 4,78 m.

Drugie miejsca zajęli: Bartosz Wilczewski (SP 5 Suwałki) w biegu na 3000 m – 11.25,5, Ewa Herbaczewska (SP 7 Suwałki) w skoku w dal – 4,71, Justyna Karłowicz w skoku wzwyż – 150 cm (rekord życiowy) i Michał Stankiewicz (LO Sejny) w biegu na 60 m ppł. – 9,0 sek.

Miejsca trzecie: Lidia Grygajtys na 800 m, Michał Naruszewicz (SP 5 Suwałki) na 200 m, Justyna Karłowicz na 60 m ppł. i Emilia Dębczyk (SP 2 Ełk) na 60 m.

Za zwycięstwo otrzymywało się dyplom i 20 000 rubli, za II miejsce – 15 000 rubli, a za miejsce III – 10 000 rubli.

Po tak udanym występie, nasza ekipa otrzymała zaproszenia do udziału w podobnych mityngach na Litwie i w Rosji.

LECH S. IWANOWSKI

Mistrzostwa Polski juniorów młodszych w trójboju siłowym

Złoty Włókniarz

W Kielcach rozegrane zostały mistrzostwa Polski juniorów młodszych w trójboju siłowym. Drużynowo tytuł mistrza Polski wywalczyli zawodnicy Włókniarza Białystok, którzy zgromadzili 63 pkt. i wyprzedzili ekipy Stali Bielsko-Biała – 49 i Tęczy Kielce – 46.

W klasyfikacji indywidualnej tytuły mistrzów kraju zdobyli: **Bogdan Pietrzykowski (56 kg)** – wynik w trójboju – 380 kg, **Piotr Niemyjski (60 kg)** – 484,5 kg. Ponadto ustanowił on dwa rekordy Polski w wyciskaniu 117,5 oraz 122,5 kg. Pierwsze miejsce zajął również w wadze powyżej 100 kg Tomasz Białous – 660 kg. W przysiadzie uzyskał 250 kg, w wyciskaniu 150 kg i w ciągu – 260 kg. Wszystkie te boje są nowymi rekordami kraju.

Wicemistrzami Polski zostali: Piotr Trypus (67,5 kg) – 530 kg, Rafał Nortowicz (75 kg) – 540 kg oraz Tomasz Rogowski (82,5 kg) – 582,5 kg.

(mark)

Cena 43,00 zł/m² - zawiera VAT

PANELE PODŁOGOWE

Twardsza niż podłoga drewniana (możliwość ekstremalnego obciążenia). Cieplejsza niż podłoga kamienna (zdolność izolacji termicznej). Bardziej higieniczna niż wykładzina dywanowa. W naturalny sposób przyjazna dla środowiska i łatwa do układania.

17902

niewrażliwa na żar papierosów; niewrażliwa na zaplamienia; łatwa w pielęgnacji (higiena); odporna na zadrapania; odporna na ścieranie; wytrzymała na zgniatanie; odporna na światło; odporna na działanie chemikaliów; przyjazna dla środowiska E1; nadająca się do samodzielnego montażu dzięki bardzo prostemu sposobowi układania

AKCESS ZAPRASZAMY pn. - pt. 8-19, sob. 8-15, niedz. 9-15, Białystok, ul. Hetmańska 40, tel./fax (085) 510-216.

tb

Pamięci Dąbrowskich

Po raz ósmy na matach

Powstanie zapasów i jego sukcesy przed laty na Białostocczyźnie – to Antoni Dąbrowski i Jerzy Dąbrowski. Ojciec i syn. Ich zaangażowanie, pasja i osiągnięcia szkoleniowe są wzorami do naśladowania. Po raz ósmy w sali Zespołu Szkół Wodnych Melioracji w Białymstoku zakończył się wczoraj międzynarodowy Memoriał Antoniego i Jerzego Dąbrowskich w zapasach młodzików w stylu klasycznym.

Startowało 70 zawodników. W klasyfikacji drużynowej (punktowano 10 zapaśników w każdej wadze) wygrało Podlasie Białystok przed Warmią Grajewo, Motorem Lubartów, Metalowcem Białystok i Grodnem (ekipa liczyła sześciu reprezentantów). Poziom turnieju przeciętny, a za sukces trzeba uznać, iż w ogóle się odbył. Jest to zasługą byłych zapaśników Podlasia i „Wólczanki", którzy sponsorowali tę imprezę. Najhojniejszym protektorem był **Ryszard Grzegorzewski** (doskonały przed laty zapaśnik), który także „reanimuje" dogorywające sekcje zapaśnicze Podlasia. Na roczną działalność z klubu zapaśnicy otrzymali zaledwie 2000 zł. Na honorowej liście sponsorów tegorocznego Memoriału znaleźli się również: **Zbigniew Kurbat, Grzegorz Baranowski, rodzina Dąbrowskich, Robert Kwasiborski, Leonard Żułkiewicz, Ryszard Zdzitowiecki.** Urząd Wojewódzki partycypował zaledwie kwotą 250 zł. Sędzią głównym był **Władysław Kierdelewicz.**

Zwycięzcy w poszczególnych wagach: **30 kg** – Kamil Krejszteff (Warmia), **33 kg** – Sergiusz Dereszkiewicz (Warmia), **37 kg** – Grzegorz Kłos (Warmia), **41 kg** – Łukasz Fafiński (Motor), **45 kg** – Aleksiej Szajpak (Grodno), **50 kg** – Dina Szajpak (Grodno), **55 kg** – Siergiej Czerniawski (Grodno), **60 kg** – Przemysław Sadowski (Motor), **66 kg** – Marek Froń (Podlasie), **73 kg** – Krystian Wierkin (Podlasie), **85 kg** – Igor Barszczewski (Grodno). Rozegrano dodatkowo walkę w kat. 100 kg o puchar RW LZS. Zwyciężył **Krystian Gościk (Podlasie).**

Trzej pierwsi zawodnicy uhonorowani zostali pamiątkowymi medalami, które zafundowała Rada Wojewódzka LZS.

(let)

Szachowa ekstraklasa

Dobry początek

W Augustowie rozpoczęły się 52. drużynowe mistrzostwa Polski w szachach. O tytuł mistrza Polski rywalizuje 12 najlepszych drużyn Polski, a wśród nich zespół PRIBO Hańcza Suwałki. Rozgrywki przebiegają pod patronatem prezesa PSL Waldemara Pawlaka.

W pierwszych dwóch rundach suwalczanie pokonali swych rywali. Najpierw PRIBO Hańcza wygrała z PTSz Płock 4:2. Wyniki spotkań na poszczególnych szachownicach (na pierwszym miejscu suwalczanie): Aloizas Kveinis – Zbigniew Jaśnikowski 1:0, Leszek Ostrowski – Piotr Staniszewski 0:1, Andrzej Szypulski – Krzysztof Żołnierowicz 1:0, Piotr Bobras – Michaił Kisłow remis, Jerzy Ciruk – Mirosław Gawroński 1:0, Joanna Krynicka – Dorota Iwaniuk remis.

W kolejnym pojedynku suwalczanie pokonali Chrobry Głogów 3,5:2,5, a w ciekawszych partiach Aloizas Kveinis zremisował z Tomaszem Markowskim, a Leszek Ostrowski wygrał z Arturem Pieniążkiem.

Wyniki:

I runda: ZPD Technolog Jasień – Maraton Handel 2000 Warszawa 4:2, Pocztowiec TP SA Poznań – Gedania Gdańsk 3:3, Hetman Wrocław – Chrobry Głogów 2,5:3,5, PRIBO Hańcza Suwałki – PTSz Płock 4:2, Polonia PKO PB Warszawa – Stilon Gorzów Wlkp. 4:2, BBTS Włókniarz Bielsko-Biała – Chemik Bydgoszcz 4:2.

II runda: Polonia PKO PB Warszawa – PTSz Płock 4,5:1,5, BBTS Włókniarz Bielsko-Biała – Stilon Gorzów Wlkp. 4:2, Maraton Handel 2000 Warszawa – Chemik Bydgoszcz 2,5:3,5, Chrobry Głogów – PRIBO Hańcza Suwałki 2,5:3,5, Gedania Gdańsk – Hetman Wrocław 4,5:1,5, ZPD Technolog Jasień – Pocztowiec Poznań 2,5:3,5.

(mark)

Start Łódź – AZS Białystok 3:0 i 3:0

Zgodnie z planem

Wiadomo było, że zdecydowanym faworytem w meczu o mistrzostwo II ligi siatkówki kobiet pomiędzy Startem Łódź a AZS Białystok są gospodarze – lider tabeli. Niespodzianki nie było. Łodzianki we własnej hali pokonały AZS w sobotę i niedzielę po 3:0 (15:5, 15:13, 15:3 i 15:4, 16:14, 15:5).

Nasze siatkarki zdołały nawiązać walkę w drugich setach zarówno w sobotę, jak i w niedzielę. Pierwszy mecz trwał zaledwie 53 minuty. Znacznie większy opór białostoczanki stawiły wczoraj, było dużo „przejść" i spotkanie toczyło się 120 minut. Dwie porażki poniosła w sobotę i niedzielę, na własnym parkiecie, MMKS Łęczyca. Mamy więc, jak na razie, dwóch kandydatów do spadku – MMKS i AZS Słupsk.

Pozostałe wyniki: Zawisza Sulechów – AZS Słupsk 3:0, 3:0; Sokół Mogilno – AZS Poznań 2:3, 2:3; MMKS Łęczyca – Sparta Złotów 2:3, 1:3.

1. Start	12	24	36: 3
2. Zawisza	12	21	31:11
3. Poznań	12	20	25:22
4. Sparta	12	19	26:22
5. AZS B.	**12**	**17**	**21:24**
6. Sokół	12	16	20:30
7. MMKS	12	14	14:32
8. Słupsk	12	13	6:35

(j.w.)

Brąz polskich łyżwiarzy

Polska para taneczna Agata Błażowska i Marcin Kozubek (Stoczniowiec Gdańsk) zdobyła brązowy medal mistrzostw świata juniorów w łyżwiarstwie figurowym, które odbywają się w Seulu.

Czołowe dwa miejsca zajęli Rosjanie. Złoto zdobyli Nina Ułanowa i Michaił Stifunin, a srebro Oksana Potdykowa i Denis Pietukow.

(PAP)

Reczek rezygnuje

Długoletni członek Międzynarodowego Komitetu Olimpijskiego dr Włodzimierz Reczek przesłał do przewodniczącego tej organizacji – Juana Antonio Samarancha list, w którym informuje, że swój mandat pozostawia do jego dyspozycji. O tym, czy rezygnacja zostanie przyjęta, zadecyduje najbliższa Sesja MKOl w Lozannie. Oddanie mandatu przez Włodzimierza Reczka nie oznacza, że zostanie on przyznany innej osobie z Polski.

(PAP)

Bokserskie mistrzostwa Polski

Concordia po raz pierwszy

Concordia Knurów zdobyła po raz pierwszy w swej historii tytuł drużynowego mistrza Polski w boksie. W niedzielę, pięściarze Concordii pokonali przed własną publicznością w rewanżowym meczu finałowym bokserów Walki Makoszowy Zabrze 13:7.

Tydzień wcześniej w Zabrzu knurowianie ulegli 8:12.

Natomiast bokserzy Gwardii Wrocław wywalczyli brązowy medal. Przegrali, co prawda, rewanżowy pojedynek w Poznaniu z Olimpią 9:11, ale pierwszy mecz wygrali 15:5 i ostatecznie mieli lepszy bilans.

Gospodarze, po oddaniu walkowera w wadze muszej, nie mieli już praktycznie szans na odrobienie strat z Wrocławia. Swoją walkę wygrał Robert Ciba, który nie boksował w pierwszym meczu z powodu nadwagi.

Mistrz Polski Dariusz Snarski nie miał kłopotów z pokonaniem Stanisława Mazura, który otrzymał ostrzeżenie.

Rozczarował swoją postawą Tomasz Zaborowski, mistrz Polski wagi półśredniej. Przez pierwsze dwie rundy wdał się w chaotyczną bijatykę i walczył bez żadnej taktyki z Markiem Pawłuszkiem. Walka zakończyła się remisem.

(opr. mark)

Pogoń Ruda Śląska – Dojlidy Instal 99:88 (55:40)

Dziurawa obrona

Białostoccy koszykarze przegrali piątkowe spotkanie ligowe z Pogonią Ruda Śląska 88:99 (40:55). Podopieczni trenera Jacka Gembala w hali w Nowym Bytomiu fatalnie zagrali w obronie, szczególnie w I połowie, po której przegrywali już 15 punktami.

POGOŃ: Łopatka – 30, Hines – 18, Hillman – 17, Rajkowski – 12, Wardach – 11, Żurawski – 7, Frankowski – 4, Wojciak – 0, Chromicz – 0.

DOJLIDY: Thomas – 30, Norris-Hayes – 21, Sinielnikow – 16, Błaszczyński – 11, Marculewicz – 5, Kujawa – 3, Krajewski – 2.

Sędziowali: Ryszard Jabłoński (Szczecin) i Wiesław Karliński (Tarnobrzeg).

Widzów: 1300.

Białostoczanie przystąpili do meczu wyraźnie rozkojarzeni. Zapominając o obronie, pozwalali rywalom na łatwe zdobycze punktowe. Mirosław Łopatka mógł więc bez najmniejszego oporu ze strony gości co i raz dziurawić kosz Dojlid. Jedynie Tyrone Thomas próbował dotrzymać kroku przeciwnikom, lecz w pojedynkę nie miał większych szans. Na sześć minut przed końcem I połowy Pogoń, prowadzona przez Arkadiusza Konieckiego, wygrywała już 44:27.

Po zmianie stron gra białostoczan uległa metamorfozie. Nasi koszykarze wreszcie przypomnieli sobie o defensywie. W ataku trzykrotnie zza linii 6,25 metrów trafił Tyrone Thomas i w 33 minucie przewaga gospodarzy stopniała do 10 „oczek" (76:86). Szybko wzięty czas dla drużyny przez szkoleniowca Pogoni uspokoił grę gospodarzy, którzy do końca meczu dowieźli pewne zwycięstwo.

Wyniki 21. kolejki:

10,5 Poznań – Pogoń Glaspol Sosnowiec 85:96 (36:50). Punkty: dla 10,5 Poznań – Małecki – 32, Tomaszewski – 17, Blumczyński – 12; **dla Pogoni –** Kreps – 31, Winters – 26, Pawlak – 20.

Mazowszanka PEKAES Pruszków – Nobiles Azoty Włocławek 106:92 (53:40). Punkty: dla Mazowszanki – Walker – 23, Szybilski – 20, Massey – 18. Karwowski – 13; **dla Nobilesu –** Jankowski – 32, Griszczuk – 23, Kościuk – 16, Wierzgacz – 11.

Polonia Przemyśl – PKK Warta Szczecin 88:84 (44:43). Punkty: dla Polonii – Olszanecki – 20, Adamek – 15, Corbin – 15, Rutkowski – 14; **dla PKK –** Sims – 29, Mrożek – 17, Eggleston – 14.

Komfort Forbo Stargard Szczeciński – Browary Tyskie Bobry Bytom 88:89 (42:43). Punkty: dla Komfortu – MacNaull – 25, Williams – 20, Wilangowski – 18; **dla Bobrów –** Joubert – 23, Korytek – 16, Matthews – 16.

AZS Elana Toruń – Stal Stalowa Wola 82:74 (42:34). Punkty: dla Elany – Robinson – 29, Calloway – 17, Darnikowski – 17; **dla Stali –** Redmon – 24, Karolak – 16, Costner – 16.

Śląsk ESKA Wrocław – Noteć Inowrocław 128:87 (57:50). Punkty: dla Śląska – Tomczyk – 27, Zieliński – 20, Smart – 18, Binkowski – 17, Odom – 14; **dla Noteci –** Holcombe – 31, Żeludok – 15, Marcinkowski – 10.

(mark)

Zastal Zielona Góra – Dojlidy II Instal 99:90 (56:42)

Ambicja nie wystarczy

W meczu rozpoczynającym rewanżową rundę w II lidze koszykarzy rezerwy pierwszoligowego zespołu Dojlid przegrały w Drzonkowie z Zastalem Zielona Góra 90:99 (42:56).

ZASTAL: Brzózka – 36, Jokubaitis – 33, Szcześniak – 21, Krzyżyński – 7, Androłojć – 2, Mazur – 0, Kaszewski – 0.

DOJLIDY II: Marcianiak – 23, Olszewski – 22, Bogusz – 17, Zbrożek – 12, Głódź – 7, Gromadski – 6, Szymkiewicz – 3, Zajko – 0.

Widzów: 400.

Gospodarze chcieli ten mecz wygrać najmniejszym nakładem sił. Tymczasem białostoczanie swoją ambitną grą spowodowali, iż zastalowcy musieli sporo się napracować, by osiągnąć zwycięstwo. Do 10 minuty spotkania podopieczni Adama Wyszczelskiego prowadzili równorzędną walkę. Mimo iż przegrywali w 6 minucie 8:17 doprowadzili, po trzech minutach, do wyrównania 20:20, a nawet objęli prowadzenie 22:20.

Białostoczanie nie mogli jednak upilnować bardzo skutecznych Łukasza Brzózka i Litwina Jokubaitisa, którzy razem zdobyli w całym pojedynku aż 69 punktów!

Pierwsza połowa zakończyła się 14-punktowym prowadzeniem Zastalu. Na cztery minuty przed końcem meczu trafienia Mariusza Marciniaka i Aleksieja Olszewskiego zniwelowały straty tylko do czterech punktów – 81:85. Niestety, w końcówce przestój białostoczan zadecydował o ich porażce.

Pozostałe wyniki: OKSiW Rzemieślnik Pleszew – Czarni Słupsk 70:80, Obra Kościan – Polmos Józefów 86:79, Kotwica Kołobrzeg – Trefl Sopot 104:98, Sokół Międzychód – Domar BSM Bydgoszcz 82:97.

1. Domar	12	22	1016:905
2. Kotwica	12	21	1116:1029
3. Zastal	12	20	991:861
4. Stal	11	20	851:745
5. Czarni	12	19	1006:1043
6. Trefl	12	19	872:986
7. Polonia	11	17	901:851
8. Obra	12	17	934:943
9. OKSiW	12	16	1023:1114
10. Polmos	12	15	943:1020
11. Sokół	12	14	863:1042
12. Instal	**12**	**12**	**812:989**

Wczoraj, po zamknięciu numeru „GW", zakończył się mecz Polonii Warszawa ze Stalą Ostrów Wielkopolski. Wynik zamieścimy w jutrzejszym wydaniu „GW".

(mark)

GAZETA współczesna

– dziennik regionalny. **Adres**: 15-950 Białystok, ul. Suraska 1, skr. poczt. 193, teleks 852–106, fax 423–245. **Wydawca** : „Kresy BO" sp. z o.o., **prezes – Zbigniew Fabjańczuk, wiceprezes i redaktor naczelny – Jerzy Kostrzewski –** tel. 420–935. **Sekretarze redakcji** – tel. 422–377, modem 421–508. **Dział miejski** – tel. 421–118, 441–762, 423–240. **Dział ekonomiczny** – tel. 427-710, 425–366. **Dział reportażu** – tel. 423–240, 423–241, 441–746. **Dział społeczny** – 441–746. **Dział sportowy** – 422–317. **Magazyn Tydzień** – tel. 441–746. **Studio komputerowe i korekta** – tel. 422–623. **Biuro marketingu i promocji** – tel. 423–242, 423–244. **Biuro reklam i ogłoszeń** – tel./fax 425–116, kierownik – tel. 420–521. **Oddziały**: Ełk, ul. Małeckich 2 – tel./fax 10-85-05; Giżycko, ul. Pocztowa 3 – tel./fax 52–80; Łomża, Aleja Legionów 7 – tel./fax 165–697; Olecko, Pl. Wolności 22 – tel./fax (0116) 37-84; Suwałki, ul. Kościuszki 32 – tel. 663–000, fax 665–726. **Druk**: Białostockie Zakłady Graficzne. Konto: 340409–808–136 w PBG SA Oddział w Białymstoku. Redakcja nie odpowiada za treść reklam i ogłoszeń. Materiałów nie zamówionych redakcja nie zwraca, w nadesłanych zastrzega sobie prawo dokonywania skrótów i zmiany tytułów.

Redaktor wydania – Mirosław Piontkowski

ZIMOWA SZANSA

Kupon nr 12, 2 grudnia 1996 r.

167 283 323 463 536 609 734 803 937

Odpowiedz na pytania:

1. Kto jest redaktorem naczelnym „Gazety Współczesnej"? .....
2. Kiedy będą mikołajki?.....

Przyszła zima?

Pogoda zrobiła się zimowa. Tylko patrzeć jak zasypie nas śnieg. Mimo to wygranych w „Zimiowej szansie" zdecydoweanie przybywa. Ostatnio wygrane zgłosili:

66. Henryk Pielach – Gołdap – kasety wideo

67. Maria Wiesława Kawałko – Augustów – lampka nocna

68. Eugeniusz Zarembiuk – Andryjaki gm. Boćki – suszarka do włosów

69. Halina Żmijewska – Augustów – lampka nocna

70. Henryk Orluk – Ełk – lampka nocna

71. Mikołaj Malec – Augustów – suszarka do włosów

72. Czesław Trocki – Biernatki – lampka nocna

73. Jadwiga Nowicka – Białystok – kalkulator

74. Halina Wronko – Bargłów Dworny – lampka nocna

NAGRODA DNIA
RADIOBUDZIK „THOMSON"

Fot. A. Zgiet

NAGRODA PIENIĘŻNA 100 ZŁOTYCH

BIURO GRY
42-32-42
9^{00}-16^{00}

SPOTKANIE Z MIKOŁAJEM

Drogie dzieciaki!

W najbliższy piątek czeka na was mnóstwo atrakcji! W centrum Białegostoku od godziny 11 do godziny 15 na ulicach: Suraskiej, Lipowej, na placu Zgromadzeń szukajcie Mikołajów „Gazety Współczesnej". Będą mieli dla Was wspaniałe słodkości i upominki!

W budynku naszej redakcji, w holu na parterze będzie czekał Mikołaj z prezentami dla dzieci, które przyniosą ze sobą krótki wierszyk o „Współczesnej". Najlepsze rymowanki opublikujemy w naszej gazecie i dodatkowo nagrodzimy. Dzieci spoza Białegostoku mogą swoje wierszyki już od dzisiaj wysyłać do nas pocztą pod adresem: „Gazeta Współczesna", ul. Suraska 1, 15-950 Białystok, z dopiskiem „Rymowanka".

Ale to jeszcze nie wszystko!

GWIAZDKA Z MIKOŁAJEM

Razem z piątkową gazetą, a także od ulicznych Mikołajów otrzymacie kolorową kartę z obrazkiem do pokolorowania. Dla dzieci, które najładniej pomalują swoje obrazki, przygotowaliśmy kilkadziesiąt gwiazdkowych prezentów: * radiomagnetofon Grundig * aparat fotograficzny Keystone * walkmany * klocki Lego * lalki Barbie * puzzle.

Pamiętajcie, niepowtarzalna „Gwiazdka z Mikołajem" już 6 grudnia!

Zachmurzenie duże. Okresami opady śniegu i śniegu z deszczem. Temperatura maksymalna około 0 st., minimalna w nocy od 0 do -2 st. Wiatr słaby, południowo-zachodni. Silne zamglenia i mgły.

Imieniny: Balbiny, Pauliny, Rafała

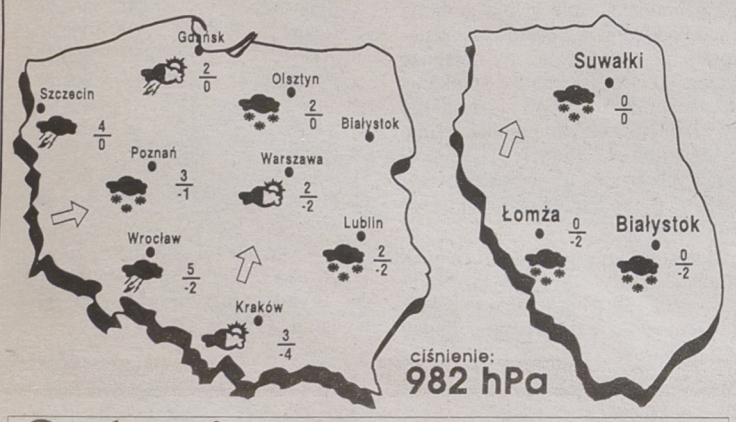

Podlasiak Sponsorem prognozy pogody jest sklep Podlasiak, zajmujący się sprzedażą wykładzin dywanowych, PCV, tapet. Białystok, Branickiego 17, tel. 327-417

Dojlidy Instal – Polonia Przemyśl 79:87 (37:42)

Flaki z olejem

Koszykarze Dojlid Instalu rozegrali jedno ze słabszych spotkań w tegorocznych rozgrywkach. Ich rywale również nie prezentowali nadzwyczajnie wysokiej formy, jednak potrafili opanować walkę pod tablicami, co okazało się kluczem do ich zwycięstwa. Po meczu stojącym na słabym poziomie przemyskie „Niedźwiadki" pokonały Dojlidy 87:79 (42:37).

DOJLIDY: Norris–Hayes – 26, Thomas – 24, Sinielnikow – 13, Błaszczyński – 10, Kujawa – 4, Połubiński – 2, Krajewski – 0, Marculewicz – 0, Zakrzewski – 0.

POLONIA: Thomas – 18, Corbin – 15, Rutkowski – 14, Królik – 11, Adamek – 10, Olszanecki – 8, Miłoszewski – 6, Mila – 3, Puchalski – 2.

Sędziowali: Robert Aleksandrowicz (Lublin) i Wiesław Karliński (Tarnobrzeg).

Widzów: 1300.

Koszykarze obu drużyn rozpoczęli mecz w niemrawym tempie. W ich sennych akcjach było wiele niedokładności, co udzieliło się również sędziom. Arbitrzy gwizdali bardzo „fałszywymi" gwizdkami, które to rozśmieszały samych zawodników. W kilku fragmentach meczu parkiet przypominał bardziej jarmark niż sportowe boisko. Było wiele dyskusji i niepotrzebnych przepychanek.

Pierwsza połowa była dość wyrównana, a remis był wyświetlany przez boiskowy zegar kilkakrotnie. W białostockiej obronie dobrze grał jedynie Krzysztof Błaszczyński. Podopieczni trenera Teodora Mołłowa konsekwentnie nagrywali piłki do Daryla Thomasa i Artura Olszaneckiego. W 11 minucie, po „trójce" Romana Rutkowskiego, goście wygrywali 18:16. Dwie minuty później był już remis 21:21. W Dojlidach zawiódł Dannie Hayes-Norris, który był wyjątkowo nieskuteczny. Na siedem jego rzutów zza linii 6,25 metrów, tylko jeden raz piłka trafiła do kosza Polonii. W 18 minucie wprowadzony do gry Wojciech Królik popisał się „trzypunktowcem" i goście odzyskali prowadzenie 36:33. Pierwszą połowę zakończyli oni pięciopunktowym zwycięstwem 42:37, które mogło być jeszcze większe. Na szczęście białostoczan, przemyślanie wielokrotnie pudłowali z rzutów osobistych.

W 27 minucie Dojlidy, po skutecznych akcjach Tyrone Thomasa, przegrywały tylko 49:51 i wydawało się, że nabiorą właściwego tempa. Trener Teodor Mołłow szybko wziął czas. Jeszcze przez moment górą byli gospodarze, gdy Krzysztof Błaszczyński trafił za 3 „oczka" – 54:53. W 29 minucie „Niedźwiadki" uspokoiły grę i odzyskały prowadzenie 58:55. Teraz Jacek Gembal wziął czas dla swego zespołu.

Nie pomogła obrona strefowa wprowadzona przez gospodarzy na 10 minut przed końcem meczu. Punkty zdobywali przeważnie goście. Kadrowicz Andrzej Adamek, Roman Rutkowski, Daryl Thomas i Ikie Corbin pewnie powiększali przewagę, która na finiszu wyniosła 8 punktów: 87:79.

MARIUSZ KLIMASZEWSKI

Wyniki 22. kolejki: Pogoń Sosnowiec – Elana Toruń 75:84 (31:37), Nobiles Włocławek – Pogoń Ruda Śląska 95:84 (51:45), Noteć Inowrocław – 10,5 Poznań 98:84 (47:46), Bobry Bytom – Mazowszanka Pruszków 100:97 (37:48, 88:88). Pozostałe wyniki podamy jutro.

1. Bobry	22	39	2160:2077
2. Mazowszanka	22	38	2211:2023
3. Śląsk	21	37	2108:1832
4. Pogoń R.Ś.	22	35	1992:1860
5. Nobiles	22	35	2037:1949
6. Komfort	21	34	1752:1688
7. Polonia	22	34	1896:1863
8. Elana	22	33	1932:1923
9. Stal	21	33	1810:1859
10. Dojlidy	**22**	**28**	**1935:2042**
11. Noteć	22	28	1828:1992
12. 10,5	22	28	1854:2043
13. Pogoń S.	22	27	1830:1987
14. Warta	21	27	1850:2057

(paw)

I LIGA

W nietypowy sposób, bo pierwszą kolejką rundy rewanżowej, piłkarze ekstraklasy zakończyli zmagania w tym roku. Na prowadzeniu utrzymał się łódzki Widzew, z którym punktami zrównała się Legia Warszawa. Prowadzący duet ma już 10 pkt przewagi nad trzecią drużyną – GKS Katowice. Kilka meczów ostatniego weekendu odbywało się w zimowej scenerii, na płyty boisk spadł śnieg. W tej sytuacji często o przebiegu spotkań decydował przypadek.

Wyniki 18. kolejki:

Raków Częstochowa – GKS Katowice 1:1 (0:0). Bramki strzelili: Bański (62) – dla Rakowa oraz Furtok (81) – dla Katowic. **Widzów:** 2,5 tys.

GKS Bełchatów – Wisła Kraków 1:2 (1:0). Bramki strzelili: Suchomski (22) – dla Bełchatowa oraz Dąbrowski (60), Łętocha (79) – dla Wisły. **Widzów:** 1,5 tys.

Hutnik Kraków – Lech Poznań 1:1 (0:0). Bramki strzelili: Kaliszan (74) – dla Hutnika oraz Bekas (79) – dla Lecha. **Widzów:** 1 tys.

Zagłębie Lubin – Widzew Łódź 2:2 (1:1). Bramki strzelili: Grzybowski (40), Jasiński (73) – dla Zagłębia oraz Wojtala (37), Wyciszkiewicz (87) – dla Widzewa. **Widzów:** 5 tys.

ŁKS Łódź – Śląsk Wrocław 5:2 (3:1). Bramki strzelili: Trzeciak (11 i 46), Krysiak (29 i 38, karny), Niżnik (81) – dla ŁKS oraz Stelmach (35), Kostek (89) – dla Śląska. **Widzów:** 2 537.

Górnik Zabrze – Ruch Chorzów 1:0 (0:0). Bramka: Hajto (62). **Widzów:** 5 251.

Legia Warszawa – Amica Wronki 2:0 (1:0). Bramki: Kacprzak (13 i 61). **Widzów:** 3 tys.

Polonia Warszawa – Odra Wodzisław 0:2 (0:2). Bramki strzelili: Paluch (29), Zagórski (32). **Widzów:** 2,5 tys.

Stomil Olsztyn – Sokół Tychy 1:0 (0:0). Bramka: Dyluś (61, karny). **Widzów:** 6 tys.

1. Widzew	18	41	38:10
2. Legia	18	41	33:14
3. Katowice	18	31	27:20
4. Stomil	18	28	27:22
5. Odra	18	28	29:25
6. Amica	18	27	22:24
7. Wisła	18	25	17:19
8. Raków	18	24	17:20
9. Polonia	18	24	17:24
10. ŁKS	18	22	24:24
11. Lech	18	22	20:23
12. Zagłębie	18	22	19:22
13. Hutnik	18	20	18:23
14. Sokół	18	20	18:25
15. Bełchatów	18	19	21:27
16. Górnik	18	18	18:27
17. Ruch	18	16	15:22
18. Śląsk	18	16	16:25

(paw)

Ślęza Polifarb Wrocław – Agnella Włókniarz 92:79 (43:39)

Dwie minuty gapiostwa

Sobotni pojedynek koszykarek Ślęzy i Agnelli był bardzo zacięty i przyniósł wrocławskim kibicom wiele emocji. O porażce podopiecznych trenera Eugeniusza Hałaburdy zadecydował chwilowy przestój tuż po rozpoczęciu drugiej połowy. Ślęza odskoczyła wówczas na 10 punktów i utrzymała prowadzenie do końca pojedynku.

ŚLĘZA: Wieliszajewa – 26, Fiedoriak – 23, Lorek – 13, Marzec – 13, Stanioch – 6, Maćkowiak – 4, Marczewska – 3, Kurczyńska – 2, Polis – 2, Kaniowska – 0.

AGNELLA: Mechlińska – 26, Smirnowa-Rodionowa – 16, Bobka – 15, Giedrojć – 9, Jermakowa – 6, Maliszewska – 3, Piwowarczyk – 2, Panfil – 2, Kowalczuk – 0.

Sędziowali: Ryszard Głogowski (Sosnowiec) i Janusz Calik (Kraków).

Pierwsze 20 minut gry były bardzo wyrównane. Żadnej z drużyn nie udało się uzyskać wyraźnej przewagi. Białostoczanki dobrze broniły. Jedynym mankamentem było wiele nie wykończonych akcji w ataku. Mimo dobrych pozycji rzutowych, włókniarki nie mogły trafić do kosza Ślęzy. Sędziowie zaś byli bardzo skrupulatni i odgwizdali aż 30 przewinień drużynie z Białegostoku. Przeważnie były to faule przy rzucie. Wykorzystały to wrocławianki, które z linii osobistych zdobyły aż 28 punktów!

Białostoczanki bardzo słabo rozpoczęły drugą połowę meczu. W ciągu jednej minuty i 45 sekund straciły 8 punktów, nie zdobywając ani jednego „oczka". Ślęza powiększyła wtedy swoje prowadzenie do dwunastu punktów – 51:39. Przewaga ta utrzymała się już do końca pojedynku. Na pięć minut przed ostatnią syreną nasze dziewczęta przegrywały 63:79. Niestety, za 5 przewinień parkiet musiały opuścić: Olga Jermakowa, Inna Smirnowa-Rodionowa, Katarzyna Maliszewska i Monika Bobka. Tak osłabione włókniarki nie mogły zniwelować poniesionych strat.

(mark)

Wyniki 11. kolejki

Fota Dajan Gdynia – Olimpia Whirlpool Poznań 93:68 (42:39). Punkty: dla Foty – Szwecowa – 26, Najmowicz – 15, Pantelejewa – 15; **dla Olimpii** – Dulnik – 21, Portianko – 14.

Stilon Gorzów – DGG Zapolex AZS Toruń 77:84 (43:39). Punkty: dla Stilonu – Rutkowska – 23, Gonciarz – 23, Buzmakowa – 10; **dla DGG** – Sowińska – 20, Waliszewska – 18, Jasnowska – 19.

Polonia Warszawa – AZS Poly Color Szczecin 75:79 (47:30). Punkty: dla Polonii – Łapka – 21, Rucińska – 21; **dla AZS** – Eglite – 25, Ose – 20.

ŁKS Łódź – Glinik Gorlice 104:64 (46:38). Punkty: dla ŁKS – Agafonikowa – 18, Nowak – 16; **dla Glinika** – Iwanowskaja – 20, Szczerba – 20.

Mecz Wisła Kraków – MTK Star Foods Pabianice został przełożony na 4.12.

1. Fota	11	21	912:707
2. ŁKS	11	20	957:808
3. MTK	10	18	825:715
4. Ślęza	11	18	904:877
5. AZS Toruń	11	18	875:858
6. Olimpia	11	16	827:798
7. AZS Szczecin	11	16	827:886
8. Włókniarz	**11**	**15**	**800:858**
9. Wisła	10	14	793:788
10. Stilon	11	14	797:844
11. Polonia	11	13	756:877
12. Glinik	11	12	731:988

(paw)

HALLO TAXI 96-27
20% ZNIŻKI PRZY ZAMÓWIENIACH TELEFONICZNYCH