Czytelnia Czasopism Biblioteka Publiczna im. L. Górnickiego

GAZETA
współczesna

Nr indeksu 350133

DZIENNIK REGIONALNY • Białystok, Giżycko, Łomża, Suwałki • Nr 244 (13647) • Wtorek, 17.12.96 r.

ISSN - 0137-9488 Nakład 21800 egz. Cena 50 gr (5.000 zł)

Podatek przez telefon

Wszyscy zainteresowani skorzystaniem z ulg podatkowych i tym samym obniżeniem tegorocznego podatku będą mieli okazję, aby w jutro (18 bm.) wyjaśnić swoje wątpliwości. Na Państwa pytania, podczas dyżuru w „Gazecie", będą odpowiadały przedstawicielki I Urzędu Skarbowego w Białymstoku.

W godz. od 11 do 13 czekamy na pytania – numery telefonów: 425-366 i 427-710.

zimowa szansa

❄ NIE PRZEGAPIĆ SZANSY!

❄ FIAT 126 NADAL DO WZIĘCIA.

KUPON KONKURSOWY NA OSTATNIEJ STRONIE

Średnio o 33 proc. droższe OC w Warcie

Młodość w cenie

W Towarzystwie Ubezpieczeń i Reasekuracji Warta SA od wczoraj obowiązują nowe, tj. wyższe średnio o 33 proc. taryfy składek obowiązkowego ubezpieczenia odpowiedzialności cywilnej posiadaczy pojazdów. Podwyżki najmniej dotkną ubezpieczających auta o najmniejszej pojemności, a najbardziej – mających samochody ciężarowe.

Do grona firm ubezpieczeniowych, które już ogłosiły podwyżki składek OC, dołączyła Warta SA, która jest drugą pod względem wielkości zebranej składki na rynku. Nowe stawki obowiązują od wczoraj. Są one zróżnicowane w zależności od pojemności silnika pojazdu i od miejsca zamieszkania – strefy, która jest uzależniona od stopnia zagrożenia bezpieczeństwa w ruchu drogowym i wypłacanych odszkodowań z tytułu szkód. Firma ta nie stosuje stref regionalnych.

W Warcie SA, według nowej taryfy, funkcjonują 22 strefy (poprzednio było ich 12). W naszym regionie występują strefy od V do XI. Wyższe stawki OC płacą posiadacze samochodów z Białegostoku, Kleosina, Księżyna, Zaścianek, Dojlid Górnych i Fast. Natomiast w województwie białostockim (poza wymienionymi wyżej miejscowościami), łomżyńskim i suwalskim obowiązują niższe składki.

Kierowca „malucha" z Białegostoku, ubezpieczający go w Warcie ma zapłacić składkę OC w wysokości 290 zł (poprzednio wynosiła ona 230 zł), a posiadacz takiego auta z Suwałk uiści 270 zł (poprzednio 260 zł). Natomiast białostoczanin wykupujący dodatkowo AC zapłaci 270 zł (poprzednio 200 zł), a suwalczanin wyłoży 250 zł (według starej stawki była to kwota 230 zł). Białostoccy posiadacze samochodów o pojemności ponad 2500 cm sześc. muszą się liczyć z wydatkiem 935 zł (poprzednio 640 zł), a suwalscy – 875 zł (780 zł).

Warta SA od wczoraj wprowadziła też korektę w dotychczas obowiązujących rabatach i tzw. zwyżkach przy ubezpieczeniach OC. Z 15 do 40 proc. wzrosła opłata dla posiadaczy aut, którzy mają mniej niż 26 lat, a o 10 proc. – tym, którzy mają prawo jazdy krócej niż 3 lata.

Ciąg dalszy na str. 2.

Dodatki mieszkaniowe niezgodne z konstytucją

Złe i koniec

Trybunał Konstytucyjny orzekł wczoraj, że zaskarżone przez Rzecznika Praw Obywatelskich przepisy rozporządzenia Rady Ministrów w sprawie dodatków mieszkaniowych są niezgodne z konstytucją. Trybunał podkreślił, że orzeczenie jest ostateczne. Oznacza to, że Rada Ministrów musi w ciągu 3 miesięcy zmienić to rozporządzenie tak, aby nie łamało konstytucji.

Ciąg dalszy na str. 2.

Pozew przeciwko Telekomunikacji Polskiej S.A. trafił do Sądu Gospodarczego w Białymstoku

Duży może więcej?

Do Sądu Gospodarczego w Białymstoku w ostatnich dniach trafił pozew przeciwko Telekomunikacji Polskiej S.A. skierowany przez prawników niezależnego operatora liniowego „Szeptel" z Szepietowa, w którym domagają się oni zaniechania przez TP S.A. działań o charakterze nieuczciwej konkurencji.

Jak twierdzi prezes „Szeptela" Andrzej Wyszyński, werdykt sędziów spodziewany jest w styczniu przyszłego roku.

Spółkę z Szepietowa reprezentuje w tej sprawie profesor Michał Kulesza.

Konflikt pomiędzy „Szeptelem" i TP S.A. rozpoczął się w trakcie prowadzenia ustaleń dotyczących telefonizacji trzech łomżyńskich gmin: Sokoły, Kulesze Kościelne i Kobylin Borzymy.

Samodzielny operator z Szepietowa, po zakończeniu inwestycji na terenie gmin Szepietowo i Nowe Piekuty, podjął starania w ministerstwie łączności w celu uzyskania zgody na rozszerzenia zasięgu działania na wspomniane trzy gminy, uzyskując stosowne zezwolenie.

Do konfrontacji konkurentów, TP S.A. i „Szeptela", doszło podczas wspólnej sesji rad gmin Sokoły, Kobylin Borzymy i Kulesze Kościelne, którą zorganizowano 31 lipca tego roku. W jej trakcie przedstawiciele obu operatorów przedstawili zebranym kompleksowe oferty dotyczące telefonizacji ich gmin. Radni, w zasadzie jednogłośnie, wybrali propozycję spółki z Szepietowa. Ich zdaniem była atrakcyjniejsza od oferty TP S.A. opartej na standardowej zasadzie udziału gminy i mieszkańców w wysokości 2/3 kosztów inwestycji, która to po zakończeniu staje się własnością Telekomunikacji.

Kiedy „Szeptel" rozpoczął na nowym obszarze zaplanowane działania telefonizacyjne, pojawiły się trudności. W październiku bowiem kierownictwo Rejonu TP S.A. w Wysokiem Mazowieckiem rozesłała do sołectw wspomnianych trzech gmin ogłoszenie, rozwieszane w formie obwieszczenia nawet na punktach skupu mleka, o możliwości uzyskania podłączenia do sieci telefonicznej na bardzo korzystnych, różnych od przedstawionych na wspólnej „przetargowej" sesji, warunkach. Jednocześnie TP S.A. odwołała się od decyzji Urzędu Rejonowego w Wysokiem Mazowieckiem, zezwalającej na budowę przez „Szeptel" sieci telefonicznej relacji Kulesze Kościelne – Leśniewo – Niedźwiedź.

Dokładnie w tym samym czasie kierownik Rejonu TP S.A. w Wysokiem Mazowieckiem skierował do gminy Wysokie Mazowieckie ofertę telefonizacji opartą na stosowanej przez TP S.A. zasadzie partycypacji gminy i przyszłych abonentów w 2/3 kosztów budowy sieci.

Tak więc praktycznie tego samego dnia, na terenie jednego rejonu, TP S.A. wystosowała dwie, jakże różne finansowo propozycje. Dlaczego?

Tego typu postępowanie telekomunikacji, zdaniem prawników „Szeptela", szkodzi ich spółce i ma znamiona nieuczciwej konkurencji. Dlatego też zdecydowali się rozstrzygnąć problem na drodze sądowej.

Tymczasem operator z Szepietowa, zgodnie z harmonogramem, prowadzi prace przy telefonizacji gminy Sokoły. Do końca tego tygodnia podłączonych zostanie 100 nowych abonentów we wsiach Rzońce, Bójny, Racibory Stare i Nowe, Kije, Drągi i Pęzy.

(rene)

Mleczarnie z naszego regionu znajdują się w czołówce krajowej

Kraina mlekiem płynąca

Od stycznia 1998 roku w Polsce zaczną obowiązywać nowe, zaostrzone, kryteria oceny jakościowej mleka w skupie. Jego czystość będą badały – oprócz mleczarni – niezależne laboratoria. Wiele spółdzielni w naszym regionie powoli przygotowuje się już do tych zmian. Nadal jednak rolnicy dysponujący najnowszym sprzętem stanowią niecałe 10 proc. wszystkich dostawców.

Ciąg dalszy na str. 3.



Szybko zmieniające się warunki pogodowe: ujemne temperatury, śliska nawierzchnia, mgła, opady marznącej mżawki i śniegu utrudniające widoczność, zaskoczyły wielu kierowców, szczególnie tych o mniejszym doświadczeniu. Codziennie w regionie ma miejsce kilkadziesiąt kolizji.

Wczoraj w Białymstoku, ok. godz. 13.30, u zbiegu ulic Zwierzynieckiej i Świerkowej doszło do zderzenia dwu samochodów osobowych (na zdjęciu). Dwie osoby doznały obrażeń ciała. Poszkodowanym udzieliło pomocy pogotowie ratunkowe. (h)

Fot. Andrzej Zgiet

Sprzedajesz farby w hurtowni lub sklepie i posiadasz ok. 9 m² wolnej powierzchni?

Ta oferta jest dla Ciebie AKZO NOBEL

Koniec z problemem braku kolorów i niedoborem asortymentu. Na pewno nieraz zdarzyło Ci się podczas rozmowy z klientem powiedzieć: "...Obecnie nie mamy takiego koloru..." Wiesz jak taka sytuacja jest nieprzyjemna.

Dziś możesz mieć małą fabrykę farb!

SYSTEM DOBORU KOLORÓW MIX TINTORAMA, który zapewni Ci sukces

18025

Proponujemy:
- uznane na całym świecie maszyny miksujące wraz z systemem doboru kolorów MIX, zapewniającym wysoką jakość wyrobów w konkurencyjnych cenach
- system oparty na uniwersalnych pastach koloryzujących do wyrobów wodnych i rozpuszczalnikowych
- uzyskanie bezpośrednio w Waszych placówkach handlowych nieograniczonej ilości kolorów farb do malowania drewna, metalu, ścian, sufitów i fasad
- serwis, szkolenie i wsparcie fabryki o stuletniej tradycji w produkcji farb, posiadającej certyfikat jakości ISO 9001

CZEKAMY NA CIEBIE Wykorzystaj swoją szansę

Dział Marketingu "Nobiles", 87-800 Włocławek, ul. Duninowska 9
tel. centr. (054) 333 900, tel. market. (054) 333 900 w. 285 , fax 333 424

GAZETA współczesna

KURTUAZYJNIE I SERDECZNIE

Papież Jan Paweł II przyjął wczoraj na audiencji prywatnej Lecha Wałęsę. Rzecznik Watykanu Joaquin Navarro poinformował, że była to zwykła „wizyta kurtuazyjna, bardzo serdeczna". Andrzej Zakrzewski, bliski współpracownik b. prezydenta powiedział, zapowiadając przed kilkoma dniami wizytę, że Lech Wałęsa oczekuje na to spotkanie pragnąc „podziękować papieżowi za wsparcie duchowe i moralne dla Polski" i przedstawić mu „bieżące polskie problemy". Papież rozmawiał też z panią Danutą Wałęsową oraz z naszym ambasadorem przy Stolicy Apostolskiej Stefanem Frankiewiczem.

UCZCZONO POLEGŁYCH

Wieczorną mszą w kościele opodal kopalni „Wujek" w Katowicach rozpoczęły się wczoraj główne uroczystości obchodów 15. rocznicy zastrzelenia dziewięciu górników tej kopalni podczas pacyfikacji przez policję i wojsko strajkujących przeciwko wprowadzeniu stanu wojennego. Pod pomnikiem-krzyżem przy kopalni, upamiętniającym tragedię górników, ich pamięć uczczono Apelem Poległych.

SĄD WOLI OPOZYCJĘ

Sąd w mieście Smederevska Palanka w Serbii nakazał wczoraj miejscowej komisji wyborczej uznać wyniki wyborów municypalnych sprzed anulowania, co oznacza przejęcie kontroli nad radą miejską przez opozycyjną koalicję „Zajedno" (Razem). Dzień wcześniej podobną decyzję wydał sąd w Niszu – drugim co do wielkości mieście Serbii.

FLAGA NIEZGODY

„Czeczeńska flaga nad Warszawą grozi poważnymi komplikacjami w stosunkach rosyjsko-polskich" – podaje dziennik „Izwiestija", komentując otwarcie przedstawicielstwa Czeczenii w stolicy RP. Wg gazety, MSZ Rosji zwróciło uwagę na to, że liczni polscy politycy wzięli aktywny udział w ceremonii otwarcia ośrodka. Dziennik zaznacza wypowiedź przedstawiciela rosyjskiego MSZ, który ocenił ten fakt jako ingerencję w wewnętrzne sprawy Rosji. Zdaniem rosyjskiej telewizji NTW, „Polska wykazuje więcej niż lojalny stosunek wobec nowych władz kaukaskiej republiki".

WYPŁATY DLA POSZKODOWANYCH

Wkrótce Fundacja „Polsko-Niemieckie Pojednanie" rozpocznie wypłacanie drugiej części odszkodowań dla Polaków poszkodowanych przez III Rzeszę – poinformował prezes zarządu Fundacji Andrzej Budzyński.

Pieniądze na drugą ratę pochodzą z odsetek bankowych od 500 mln DM, przyznanych na wypłatę odszkodowań przez niemiecki rząd w 1992 r. W drugiej turze wypłaty otrzymają tylko te osoby, które do 30 września br. złożyły wniosek o wypłatę odszkodowania i którym to odszkodowanie Fundacja już przyznała lub przyzna po zakończeniu procedury sprawdzania dokumentów.

(PAP)

Złe i koniec

Cd. ze str. 1.

Zaskarżone przepisy określały rodzaje wydatków, które były brane pod uwagę przy obliczaniu wysokości dodatku mieszkaniowego. Trybunał uznał, że przepisy tego rozporządzenia dają większe przywileje członkom spółdzielni mieszkaniowych, którzy posiadają własnościowe prawo do lokalu w stosunku do właścicieli mieszkań lub domów jednorodzinnych. TK stwierdził, że naruszone zostały konstytucyjne zasady – równości obywateli wobec prawa i sprawiedliwości społecznej.

Przy ustalaniu dodatków mieszkaniowych dla właścicieli lokali i domów nie uwzględnia się kosztów zarządu nieruchomością wspólną. Na koszty te składają się m.in. wydatki na remonty i bieżącą konserwację, opłaty za antenę zbiorczą i windę. RPO podkreślił we wniosku, że rozporządzenie Rady Ministrów uwzględnia jedynie opłaty za windę i antenę, a więc wydatki o charakterze marginalnym, pomija zaś wydatki najbardziej istotne.

TK podkreślił, że celem ustawy o najmie lokali i dodatkach mieszkaniowych jest pomoc osobom materialnie źle sytuowanym. Rodzaj prawa do mieszkania nie może przesądzać o niezaliczeniu do podstawy obliczenia dodatku najistotniejszych wydatków mieszkaniowych – stwierdził TK. Rozporządzenie powoduje, że osoby jednakowo uprawnione przez ustawę do dodatku, otrzymują realnie różnie jakościowo i finansowo świadczenia – członkowie spółdzielni otrzymują dodatki rekompensujące prawie ogół wydatków, zaś właściciele otrzymują dodatek symboliczny – uznał TK.

Trybunał nie podzielił natomiast stanowiska RPO, który twierdził, że rozporządzenie wydane zostało z przekroczeniem upoważnienia ustawowego, co łamałoby konstytucyjną zasadę określającą kompetencje Rady Ministrów w tym zakresie. TK przyznał, że treść upoważnienia jest zbyt ogólna i daje dużą swobodę Radzie Ministrów, co nie oznacza jednak, że łamie konstytucję.

(PAP)

Nowe podstawy nauczania od września przyszłego roku

Jaka wiedza?

Powstały podstawy programowe dotyczące kształcenia ogólnego. Od 3 do 5 lat potrwa ich wdrażanie – powiedział po wczorajszym posiedzeniu Rady ds. Reformy Edukacji Narodowej wiceminister edukacji Mirosław Sawicki. Według niego, w nowych programach nauczania nacisk kładzie się nie na wiedzę encyklopedyczną, lecz na umiejętności uczenia, zbudowane jednak na pewnym zasobie wiedzy.

Podstawy programowe kształcenia ogólnego są już gotowe, a 18 z 21 nowych podstaw programowych dotyczących przedmiotów czeka na podpisanie, nastąpi to za ok. dwa miesiące, jednak efekty tej reformy będzie widać dopiero po 2000 r., kiedy zostanie wprowadzona nowa matura – powiedział Sawicki.

Poinformował dziennikarzy, że powstała podstawa programowa kształcenia ogólnego dotyczy zadań szkoły i ogólnych wytycznych do programów przedmiotowych. „W ciągu najbliższych kilku dni skończy się drukować 21 dokumentów traktujących o podstawach nauczania konkretnych przedmiotów. Po zebraniu opinii na ich temat, będą przedstawione do podpisu ministra za ok. 2 miesiące, jednak obowiązywać mogą dopiero od września przyszłego roku, razem z nową maturą"– powiedział.

(PAP)

KK NSZZ „S" obradowała w Katowicach

Osądzić sprawców

W 15. rocznicę śmierci górników kopalni „Wujek" uczestniczących w górniczym strajku przeciwko wprowadzeniu stanu wojennego, wczoraj w Katowicach obradowała Komisja Krajowa NSZZ „S".

Jeśli w najbliższym czasie nie nastąpi „rozwiązanie korzystne dla załogi Stoczni Gdańskiej", związek nie wyklucza ogólnopolskiego, dwugodzinnego strajku wszystkich branż pod hasłem „ratowania godności ludzi i obrony miejsc pracy".

Przyjęto też oświadczenie postulujące „wprowadzenie takich rozwiązań prawnych, które pozwolą na rozliczanie zbrodni w trybie nadzwyczajnym". „15 lat temu próbowano zdławić rodzącą się »Solidarność«. 15 lat temu wyprowadzono czołgi przeciw robotnikom. Po raz kolejny na ulicach i w zakładach pracy ginęli ludzie. Dzisiaj również sprawcy tych zbrodni pozostają na wolności. Komisja Krajowa wzywa do sprawiedliwego osądzenia zarówno bezpośrednich sprawców jak i tych, którzy podejmowali decyzje. Trzecią RP trzeba budować na prawie równym dla wszystkich" – głosi dokument. **(PAP)**

Młodość w cenie

Cd. ze str. 1.

Towarzystwo przywróciło 5-proc. bonifikatę dla swoich klientów, którzy kontynuują ubezpieczenie w tej firmie oraz 10-proc. bonifikatę dla wykupujących auto casco wraz z OC.

Jak powiedział Wiesław Galiński, inspektor do spraw ubezpieczeń komunikacyjnych, w białostockim Oddziale Warty SA, ci, którzy w grudniu wykupili polisę OC nie będą musieli dopłacać do wysokości nowych stawek. Takich osób, które wykorzystały sytuację było w regionie północno-wschodnim ok. 300 (w białostockim Oddziale Warty SA w 1996 r. było sprzedanych ok. 18 tys. polis OC).

(doż)

Urząd Konkurencji i Konsumentów podjął postępowanie wyjaśniające, czy wprowadzona przez PZU 43-proc. podwyżka obowiązkowych stawek ubezpieczeń komunikacyjnych OC nie jest przejawem stosowania praktyk monopolistycznych – poinformowała wczoraj Elżbieta Modzelewska, wiceprezes Urzędu.

Obszar stosowania – miasta: Białystok, Kleosin, Księżyno, Zaścianki, Dojlidy Górne, Fasty

Pojemność silnika	Stawki taryfowe TUiR „Warta" SA					
	OC Polska			OC Polska + AC w Warcie		
	Strefa	Składka w zł		strefa	składka w zł	
		nowa	stara		nowa	stara
do 800	VII	290	230	VI	270	200
801-1300	XII	595	350	XI	550	270
1301-1500	X	630	470	IX	585	410
1501-1700	XI	795	580	X	745	510
1701-1800	XI	860	620	X	800	550
1801-2500	X	855	610	IX	795	550
ponad 2500	X	935	640	IX	875	580

Obszar stosowania: woj. białostockie (pozostałe miejscowości), łomżyńskie, suwalskie

Pojemność silnika	Stawki taryfowe TUiR „Warta" SA					
	OC Polska			OC Polska + AC w Warcie		
	Strefa	Składka w zł		strefa	składka w zł	
		nowa	stara		nowa	stara
do 800	VI	270	260	V	250	230
801-1300	X	505	400	IX	460	350
1301-1500	IX	585	530	VIII	540	470
1501-1700	X	745	650	IX	695	580
1701-1800	X	800	700	IX	745	620
1801-2500	IX	795	770	VIII	740	610
ponad 2500	IX	875	780	VIII	815	640

Stabilizuje się wysokie poparcie dla AWS

SLD traci poparcie

Akcja Wyborcza „Solidarność", którą poparło 19 proc. respondentów, zajęła pierwsze miejsce w grudniowym, najnowszym sondażu Ośrodka Badania Opinii Publicznej. Wyprzedziła Sojusz Lewicy Demokratycznej (16 proc.) i Polskie Stronnictwo Ludowe (12 proc.).

Dalsze miejsca w sondażu OBOP nt. preferencji wyborczych Polaków zajęły Unia Wolności i Ruch Odbudowy Polski, które poparło po 10 proc. respondentów. Unia Pracy uzyskała 5 proc.

OBOP komentuje, że w ciągu kilku ostatnich miesięcy deklaracje wyborcze Polaków uległy sporym zmianom. Słabną notowania SLD – między czerwcem a grudniem z 24 do 16 proc. – osiągając w grudniu najniższy poziom od 2 lat. Ustabilizowało się natomiast poparcie dla AWS, po wzroście latem z 17 do 23 proc. i spadku jesienią z 23 we wrześniu do 19 proc. w listopadzie. W miarę stabilne jest też poparcie PSL – od czerwca do grudnia w granicach 9-12 proc. Zmalało nieco poparcie dla ROP – z 13-14 proc. latem do 10-11 proc. w listopadzie i grudniu. Wyraźnie wzrosły natomiast notowania UW – z 6 proc. w czerwcu-lipcu do 10 proc. w listopadzie i grudniu.

Udział w wyborach deklaruje 48 proc. badanych (2 proc. więcej w porównaniu z listopadem i 3 proc. więcej w porównaniu z październikiem). Dalsze 22 proc. ankietowanych odpowiedziało „raczej tak". Do wyborów wybierają się najchętniej ludzie z wyższym wykształceniem, kierownicy i specjaliści, prywatni przedsiębiorcy. Najniższej frekwencji można spodziewać się wśród uczniów i studentów, gospodyń domowych i osób z wykształceniem podstawowym.

Sondaż przeprowadzono w dniach 7-10 grudnia br. Zbadano preferencje polityczne 1005 losowo dobranych dorosłych Polaków.

(PAP)

EKSPRESEM

● Wczoraj, ok. godz. 12.30, we wsi Karwowo (gmina Stawiski) samochód ciężarowy TIR zderzył się z busem, którym podróżowali obywatele Litwy. Jeden z pasażerów busa poniósł śmierć na miejscu.

● W minioną niedzielę, ok. godz. 23, w Wasilkowie kierowca mitsubishi potrącił 19-letniego mężczyznę. Pieszy doznał ogólnych obrażeń i został przewieziony do szpitala.

● Wczoraj, na szosie Warszawa – Białystok, w pobliżu wsi Wyszomierz (gmina Szumowo), ciągnik siodłowy Man z naczepą, przewożący glazurę i terakotę, jadący w kierunku Białegostoku, wpadł w poślizg i wraz z ładunkiem przewrócił się do przydrożnego rowu. Zniszczeniu uległa część ładunku. Ciągnik został uszkodzony.

(h)

Z głębokim żalem
zawiadamiamy, że w dniu
15 grudnia 1996 r. zmarła
Natalia Ejsmont
emerytowany sędzia
Sądu Wojewódzkiego
w Białymstoku
Wyrazy szczerego
współczucia Rodzinie
Składa Kierownictwo
Sądu Wojewódzkiego
w Białymstoku
gm 1841

Barbarze
i Wiesławowi
Jurkowskim
z powodu śmierci
Syna
składamy wyrazy
głębokiego współczucia
- Zarząd Okręgu Związku
Polskich Artystów Plastyków
Koleżanki i Koledzy
Łączymy się z Wami w Smutku
gm 1838

Wyrazy głębokiego współczucia
z powodu zgonu
OJCA
Kol.
MARII
KARWACKIEJ
- kierownik Agencji PZU SA
w Gołdapi
składają: Pracownicy
Inspektoratu PZU SA w Ełku
Przedstawicielstwa PZU SA
w Olecku i Agencji PZU SA
w Gołdapi
gm 18403

Białostoccy pacjenci bardziej nerwowi niż łomżyńscy

Zieloną receptą w ministra

W kraju i w regionie trwa czynna akcja protestacyjna ogłoszona przez związek zawodowy lekarzy. Natomiast rzeczniczka rządu Aleksandra Jakubowska zapowiada podanie do sądu przedstawiciela Naczelnej Rady Lekarskiej za naruszenie jej dóbr osobistych.

W regionie nadal strajkują lekarze i nic – przynajmniej na razie – nie zapowiada końca konfliktu.

NIECH WYMYŚLĄ COŚ INNEGO

W białostockiej redakcji coraz częściej odbieramy telefony od zbulwersowanych pacjentów, którzy twierdzą, że lekarze powinni wymyślić inną niż strajk formę swojego protestu. Uważają ponadto, że skoro lekarze walczą o swoje prawa, to ktoś powinien upomnieć się też o przywileje ludzi chorych.

Również w środowisku lekarskim nie ma jednomyślności co do strajku. Wiadomo, że zgodnie z zasadami czynnej akcji protestacyjnej odkładane są operacje schorzeń przewlekłych. Nie wszyscy jednak lekarze są zainteresowani takim postępowaniem i ci, którzy (z różnych względów) chcą operować jak najszybciej posuwają się do świadomego „naciągania" rozpoznań chorób. Szczególnie dotyczy to pacjentów, którzy miesiącami czy nawet latami oczekiwali na zabieg lub badanie, a większość z nich była już zapisana w kolejce. Okazuje się zatem, że żylaki podudzia zaczęły grozić martwicą kończyn, pęcherzyki żółciowe stały się podejrzane o przerzuty nowotworowe, a zaćmy gwałtownie wymagają interwencji operacyjnej. Zdaniem organizatorów strajku, takim „naginaniem" diagnoz zajmują się ci lekarze, którym w żadnym stopniu nie odpowiada jakakolwiek reforma dotychczasowego stanu.

20 MIESIĘCY BEZ ŁGARSTWA

Z kolei Polska Agencja Prasowa informuje, że rzeczniczka rządu Aleksandra Jakubowska zapowiedziała podanie do sądu przewodniczącego komisji płac przy Naczelnej Radzie Lekarskiej Ryszarda Łopucha, który niedawno stwierdził, że „w kłamaniu przewyższa ona Urbana". Zdaniem Jakubowskiej, ta wypowiedź narusza jej dobra osobiste. Rzeczniczka rządu twierdzi, że przez 20 miesięcy sprawowania urzędu nigdy nie skłamała.

ŁOMŻA GOTOWA ZAOSTRZYĆ

Strajkujący od tygodnia lekarze wszystkich Zespołów Opieki Zdrowotnej w Łomżyńskiem twierdzą, że zaostrzą akcję, jeśli taką dyspozycję wyda Krajowy Komitet Strajkowy. Decyzja ma zapaść po dzisiejszym spotkaniu przedstawicieli Naczelnej Rady Lekarskiej i Ogólnopolskiego Związku Zawodowego Lekarzy z ministrem zdrowia.

– Na posiedzeniu Krajowego Komitetu Strajkowego w piątek w Bydgoszczy zastanawialiśmy się, jak ewentualnie może wyglądać zaostrzenie strajku, aby skutki nie godziły w pacjentów – mówi Krzysztof Dach, członek KKS, kierujący strajkiem lekarzy w Łomżyńskiem. – **Stanęło na tym, że jeśli rozmowy w dniu 17 bm. nie przyniosą korzystnego dla nas rezultatu, od środy lekarze będą w sposób nieskrępowany wypisywać tzw. zielone recepty, upoważniające do bezpłatnych leków. Uderzy to nie w pacjentów, ale w resort zdrowia, który będzie musiał refundować aptekom większe kwoty z tytułu dopłat do leków.**

W Łomżyńskiem, według informacji K. Dacha, za strajkiem opowiedziało się prawie 100 proc. lekarzy. Tylko po kilka osób w każdym ZOZ-ie odmówiło podpisu pod poparciem akcji. Strajkujący lekarze uspokajają pacjentów, że nadal każdy, kto potrzebuje pomocy lekarskiej, taką pomoc otrzyma. Jak dotąd, do naszej redakcji w Łomży nie dotarł żaden sygnał, że jest inaczej. Strajkujący lekarze nie doświadczają żadnych szykan ze strony administracji ZOZ-ów.

Zdaniem K. Dacha, media przekłamują podstawową informację, dotyczącą postulatów strajkujących lekarzy, podając, że chodzi im o wzrost płac do wysokości trzykrotnej średniej krajowej. Wzrostu płac do wysokości 3 średnich krajowych domagają się oni mianowicie tylko dla specjalistów z tytułami naukowymi i ordynatorów. Natomiast dla absolwentów akademii medycznych, rozpoczynających pracę w publicznej służbie zdrowia, domagają się wynagrodzeń na poziomie 1,5 średniej pensji krajowej.

(GP, MK)

Co Polsce i światu da aktywista PRON?

Zaprosili „eksperta"

W Suwałkach podczas obchodów 15. rocznicy ogłoszenia stanu wojennego wykład pt. „Co Polska może dać światu?" wygłosił dr Leon Brodowski. Imprezę organizował Dariusz Ciszewski, przewodniczący Zarządu Regionu „Pojezierze" NSZZ „Solidarność" i zarazem szef lokalnej Akcji Wyborczej „S". Jego przeciwnicy twierdzą, że trudno było znaleźć mniej odpowiedniego prelegenta.

Dawni działacze antykomunistycznej opozycji utożsamiają Leona Brodowskiego z powołanym w stanie wojennym Patriotycznym Ruchem Odrodzenia Narodowego. Przypisują go również Towarzystwu Przyjaźni Polsko-Radzieckiej.

– Podczas prelekcji zapytałem nawet pana Brodowskiego, dlaczego nie prezentuje okoliczności towarzyszących stanowi wojennemu od strony, która mu była bliska, czyli z punktu widzenia generała Jaruzelskiego i jego przyjaciół – mówi Wojciech Tucholski z Porozumienia Centrum. – **Niestety, nie doczekałem się odpowiedzi.**

Leona Brodowskiego, mieszkańca Warszawy, zastaliśmy wczoraj pod domowym numerem telefonu. Czuł się oburzony łączeniem go z ekipą stanu wojennego.

– Działałem w PRON-ie w ramach grupy „Consensus". To my chcieliśmy porozumienia z „Solidarnością" i byliśmy prekursorami „okrągłego stołu".

Nie zaprzeczał, że wcześniej należał do Stowarzyszenia PAX. Swoje związki z TPPR uznał za przypadkowe.

– W 1986 roku próbowałem utworzyć Klub Miłośników Litwy. Wtedy odpowiednie władze odesłały mnie do TPPR, gdzie usłyszałem, że nie ma żadnych Litwinów. Są tylko obywatele radzieccy litewskiej narodowości. W rezultacie Klub legalną działalność rozpoczął dopiero w 1989 roku. Nigdy nie należałem do żadnej partii i nie należę. Reprezentuję poglądy centrowe, dlatego jestem atakowany z lewa i prawa. Całe życie przeciwstawiałem się komunizmowi i wszelkim nacjonalizmom. Najbliższa ideowo jest mi postawa Jerzego Giedroycia, redaktora naczelnego paryskiej „Kultury".

Leon Brodowski, emerytowany doktor nauk prawnych, twierdzi, że do Suwałk zaprosił go ks. Jarema Sykulski (wczoraj nieuchwytny), wicekanclerz Kurii Biskupiej w Ełku. Identyczną wersję usłyszeliśmy od Marka Kaczmarka, sekretarza ZR „Pojezierze".

– Obojętne, kto to zrobił, była to albo wyjątkowa głupota albo celowe narażenie się na pośmiewisko – uważa jeden z działaczy regionalnej Akcji Wyborczej „Solidarność". – **Komuniści znów mają powody do radości.**

(yes)

Kraina mlekiem płynąca

Cd. ze str. 1.

Trzy czwarte firm z branży mleczarskiej funkcjonujących w naszym kraju stanowią spółdzielnie mleczarskie. Są to te, które przetrwały okres przemian gospodarczych i dziś mają się czym poszczycić.

Lista najlepszych polskich przetwórców mleka, opracowana po zakończonych w niedzielę targach Mleko-Expo '96 w Warszawie, potwierdza to zdanie. Mleczarnie z naszego regionu zajmują czołowe pozycje. I tak Spółdzielnia Mleczarska z Bielska Podlaskiego zajęła pierwsze miejsce w grupie producentów napojów mlecznych. SM z Augustowa pierwszą pozycję, a SM z Moniek – czwartą w grupie producentów serów dojrzewających, twarogowych i smażonych. Okręgowa Spółdzielnia Mleczarska z Sokółki znalazła się na trzecim miejscu wśród producentów serów twarogowych. SM Grajewo usytuowała się na drugiej pozycji ze śmietanką „łaciata" w grupie – koncentraty mleczne. Tuż za nią uplasowała się SM Hajnówka. Spółdzielnie z Ostrołęki i Zambrowa zajęły czołowe pozycje w grupie wytwórców masła i produktów tłuszczowych.

Wprowadzenie nowych norm ma zapewnić standard mleka obowiązujący w krajach Unii Europejskiej. Być może zmniejszy to liczbę dostawców mleka, ale na pewno spowoduje w 80 proc. poprawę jego jakości. Nowy system oceny sprzyjał będzie rozwojowi specjalistycznych gospodarstw sprzedających mleko. Przedstawiciele spółdzielni twierdzą, że jesteśmy do tego przygotowani. Dwie trzecie naszych pastwisk nie jest użyźniane nawozami sztucznymi, dzięki czemu spełnia wymagania gospodarstw ekologicznych. Poza tym, mała liczebność stad sprzyja hamowaniu rozwoju chorób zwierzęcych i ich rozprzestrzenianiu.

– Na naszym terenie hodowla krów i nastawienie się na produkcję mleka jest jedyną opłacalną w rolnictwie działalnością – uważa Fryderyk Szubzda, prezes OSM w Sokółce. **– Będzie to szansa na funkcjonowanie dla rolników. Cen mleka nigdy się nie cofa, a wciąż są systematycznie podwyższane.**

Obecnie 7 proc. dostawców OSM w Sokółce posiada specjalistyczny sprzęt do produkcji wysokojakościowego mleka. Mleko to odbierane jest bezpośrednio z podwórza rolnika specjalnym samochodem. Kosztuje ono średnio 15–20 proc. więcej od mleka – nazwijmy go – „zwykłego".

– Jeszcze przed rokiem takich rolników mieliśmy zaledwie dwudziestu – mówi prezes. – **Obecnie wszyscy zrozumieli, że nie ma odwrotu i złego towaru spółdzielnia nie kupi.**

Z mleka dobrego jakościowo produkowane są jogurty i kefiry, a także mleko do bezpośredniego spożycia. Według „mlecznych" ekspertów, wprowadzenie nowych norm poprawi jakość tego towaru, choć i tak w ciągu kilku ostatnich lat wzrosła ona znacznie.

BK

Napad na mieszkanie w Łapach

Zabrali pieniądze i złoto

Trzech dotychczas nie ustalonych mężczyzn w minioną sobotę dokonało napadu rabunkowego na mieszkanie przy ul. Bocznej w Łapach. Zastraszyli gospodynię bronią i skradli pieniądze oraz złotą biżuterię o łącznej wartości 7 tys. zł. Policja intensywnie poszukuje sprawców. Niektóre przesłanki wskazują, że napastnikami byli mieszkańcy Łap.

Mężczyźni wtargnęli do mieszkania ok. godz. 19, w czasie chwilowej nieobecności gospodarza. Najprawdopodobniej obserwowali mieszkanie i czekali na sprzyjającą okazję. Zagrozili gospodyni bronią. Straszyli również użyciem paralizatora wobec jej 12-letniego syna. Przestraszona kobieta dała pieniądze, których żądali. Napastnicy zabrali 2 tys. USD i wyroby ze złota. Sprawcy nie byli zamaskowani i, zdaniem policji, należą do łapskiego półświatka.

(jg)

Supraśl

Pechowy trzynasty

W jednym z garaży na terenie gm. Supraśl doszczętnie spalił się samochód marki BMW. Pożar został najprawdopodobniej spowodowany wybuchem butli gazowej. Mężczyzna, który naprawiał samochód, odniósł obrażenia twarzy drugiego stopnia i przebywa w szpitalu.

Zdarzenie to miało miejsce w piątek, 13 grudnia, ok. godz. 17.30. Z nie ustalonych dotychczas przyczyn w garażu, w którym mężczyzna naprawiał BMW, wybuchła butla gazowa. Ogień szybko się rozprzestrzenił – samochód spłonął niemal całkowicie, ogień strawił również część wyposażenia garażu.

(jg)

Dziś pod numerem telefonu 42-32-40 dyżuruje red. Krystyna Konecka

Prezes warszawsko-sokólskiej spółki ACP będzie odpowiadał przed sądem z wolnej stopy

Nie rozliczony kredyt

Wczoraj prokurator podpisał akt oskarżenia przeciwkoTadeuszowi M., 61-letniemu ekonomiście i prezesowi spółki ACP z siedzibą w Sokółce. Oskarżyciel zarzucił mu zagarnięcie mienia społecznego wartości co najmniej 67 tys. zł na szkodę Banku Spółdzielczego w Wasilkowie, przywłaszczenie części kredytu otrzymanego przez spółkę z tego samego banku (30 tys. zł), a wreszcie działanie na szkodę prowadzonej firmy ACP, m.in. poprzez przekazywanie bez żadnego uzasadnienia jej majątku na rzecz innych podmiotów prawnych (strata w granicach 500 tys. zł – 5 miliardów starych zł).

Spółka powstała w Warszawie, w 1989 roku. Rok później zmieniła nazwę, a w 1992 roku siedzibę – od tej pory mieściła się w Sokółce. Działała przede wszystkim w przemyśle spożywczym i zielarskim, a reprezentował ją Tadeusz M. – prezes Zarządu i jednocześnie jeden z udziałowców.

Pod koniec maja 1992 roku spółka otrzymała kredyt w Banku Spółdzielczym w Wasilkowie, w kwocie 900 milionów starych złotych. Zgodnie z zawartą pomiędzy stronami umową, prezes spółki przeniósł na bank własność pojazdów, maszyn i różnych urządzeń należących dotąd do ACP, o łącznej wartości przeszło 4 miliardów starych złotych.

W zamian spółka otrzymała pierwszą ratę kredytu, a potem drugą. Z pierwszych 600 mln starych złotych połowę wziął dla siebie prezes, który do dzisiaj nie rozliczył się z tych pieniędzy z własną firmą. Kredyt również nie został spłacony.

Według ustaleń prokuratury, mimo trwania umowy kredytowej i jeszcze przed terminem spłaty wyznaczonym na maj 1993 roku, prezes spółki sprzedał bez zgody banku kilkanaście przedmiotów spośród tych, których własność wcześniej na bank przeniósł. Wśród nich były m.in. samochody: 2 peugeoty 309, robur 3001 czy ford fiesta, ciągnik gąsienicowy czy traktor. Sam prezes kupił od zarządzanej przez siebie spółki samochód peugeot 405.

W trakcie postępowania przygotowawczego, prowadzonego przez Prokuraturę Wojewódzką w Białymstoku, prokurator stwierdził też, że prezes działał na szkodę własnej spółki. M.in. nie rozliczył nakładów poniesionych przez spółkę na remonty i adaptację prywatnych pomieszczeń należących do brata, przekazywał z warszawskiej spółki ACP urządzenia i pieniądze, łącznie przeszło miliard starych złotych, na rzecz nowo powołanej, kolejnej spółki ACP w Radomiu. Zdaniem jednego ze świadków, środki te poszły na rozruch spółki, która powstała tylko po to, by uzyskać nowy kredyt. W obu spółkach oskarżony pełnił zresztą funkcję prezesa.

– W efekcie wszystkich tych operacji, w 1994 roku Sąd Rejonowy w Białymstoku ogłosił upadłość sokólsko-warszawskiej spółki ACP.

Oskarżony prezes nie przyznał się do popełnienia zarzuconych mu czynów. Wyjaśnił, że nie zagarniał żadnych pieniędzy na czyjąkolwiek szkodę oraz nie działał na szkodę własnej spółki. Prezes twierdził też, że wskazane przedmioty należące do banku rzeczywiście zostały sprzedane, ale stało się to wówczas, gdy był on chory. Wtedy miało jakoby przyjechać do niego kilka osób, które kategorycznie zażądały zbycia kilku przedmiotów na wypłatę. Spółka zalegała bowiem z płacami.

(RAF)

Trwa policyjna akcja wymierzona w handlarzy alkoholem i papierosami

Policja nie odpuści

156 zatrzymanych osób, ponad 7 tys. zarekwirowanych paczek papierosów i ponad 1,4 tys. litrów alkoholu bez znaków akcyzy to efekt akcji prowadzonej przez Komendę Rejonową Policji w Białymstoku. Handlarze konspirują się coraz bardziej, starając się przeczekać do zakończenia akcji. Policja zapowiada, że „nie odpuści" i będzie ścigała ich nadal bez względu na porę i dzień tygodnia.

Jak już informowaliśmy, 21 października komendant rejonowy policji utworzył specjalny zespół do zwalczania przestępstw akcyzowych. Od tego dnia do końca listopada funkcjonariusze zatrzymali tylu handlarzy, co od początku roku. Akcja koncentruje się na dwóch białostockich bazarach – „Madro" i przy ul. Jurowieckiej. Obejmuje również ich okolice oraz drogi dojazdowe. Co pewien czas razem z policją targowiska kontrolują pracownicy białostockiego Urzędu Celnego. Z bazarów zniknęły szpalery osób oferujących do sprzedaży nieobanderolowany alkohol. Transakcje zawierane są w zaparkowanych w pobliżu targowisk samochodach. Handlarze umawiają się też telefonicznie na odbiór zmagazynowanego towaru w określonych miejscach na terenie miasta.

– Ostatnio wśród handlarzy pojawiła się moda na wieszanie na szyi rajstop wypełnionych puszkami z wódką. Długimi paltami przykrywają towar i liczą na to, że nikt nie zwróci uwagi na tęższą posturę – mówią policjanci.

Większość spośród zatrzymanych to drobni handlarze, którzy przemycili towar zza wschodniej granicy i pomimo dużego ryzyka starają się go sprzedać. Blisko połowę stanowią rosyjskojęzyczni „turyści". W ręce policji wpadło także kilku hurtowników.

W minionym tygodniu funkcjonariusze z Wydziału do spraw Zwalczania Przestępstw Gospodarczych zatrzymali 37-letnią mieszkankę Białegostoku. Kobieta handlowała alkoholem oraz go „produkowała" – spirytus zza wschodniej granicy rozcieńczała wodą i przelewała do butelek z polskimi etykietami. W jej straganie przy ul. Jurowieckiej policjanci znaleźli 26 puszek wódki „Petrov" i „Aurora", 14 litrów spirytusu w butelkach z etykietami „Polmos Lublin" i „Royal American" oraz 20 pustych plastikowych butelek po spirytusie. Były też tam puste butelki po alkoholu z etykietami, lejki oraz 5-litrowe plastikowe kanistry po wodzie destylowanej. Kobieta ta była już wcześniej karana za podobne przestępstwa – otrzymała wyrok skazujący w zawieszeniu. **(jg)**

Poświęcenie nowej inicjatywy finansowej

Kasa pełna wiary

Od początku stycznia rozpocznie działalność Spółdzielcza Kasa Oszczędnościowo-Kredytowa Rodzin Katolickich w Białymstoku. Uroczyste otwarcie i poświęcenie Kasy odbyło się podczas niedzielnej mszy w kościele p.w. Świętego Wojciecha w Białymstoku.

Jak dowiedzieliśmy się od Henryka Zdzienickiego, przewodniczącego rady nadzorczej Kasy, celem tej inicjatywy jest upowszechnianie idei oszczędzania, na miarę ludzi średnio zarabiających.

– Nadal dostęp do kredytów w bankach nie jest za duży, a ich koszt wysoki – mówi Henryk Zdzienicki. **– Lokaty w naszej Kasie będą lepiej oprocentowane, a koszt kredytu niższy.**

Osiągnięcie takich rezultatów mają umożliwić niskie koszty własne oraz działalność Kasy na zasadach „non profit". Na stałe zatrudniać będzie ona jedynie kasjerkę i księgową, natomiast zarząd i rada nadzorcza działać będą społecznie.

Tę organizację spółdzielczą powołało do życia „Stowarzyszenie Rodzin Katolickich". Z działalności Kasy, już od 1 stycznia korzystać będą tylko i wyłącznie spółdzielcy-założyciele. **(MS)**

Suwałki

Internowani razem

Zgodnie z wcześniejszymi zapowiedziami, w niedzielę powołano w Suwałkach komitet założycielski przyszłego Stowarzyszenia Osób Represjonowanych i Zaangażowanych w Działalność Antykomunistyczną. W inauguracyjnym zebraniu wzięło udział ok. 40 osób.

Komitet Założycielski tworzą: Aleksander Seredyński (przewodniczący), ks. Jerzy Zawadzki, Lucjan Filipkowski, Jarosław Zieliński, Romuald Łanczkowski, Grzegorz Wilczyński. Główne cele Stowarzyszenia, to m.in. działalność edukacyjna i wychowawcza, dokumentowanie wydarzeń z lat 1980–89, integracja ludzi wywodzących się z dawnej opozycji antykomunistycznej, stworzenie dla nich platformy dyskusyjnej (łącznie z oceną postawy dzisiejszych działaczy NSZZ „S"). Stowarzyszenie jest otwarte, przystąpić do niego mogą również osoby, które z powodów politycznych wyemigrowały z Polski. **(yes)**

W okolicy Zambrowa

Miażdżeni busem

Pierwszy podmuch zimy zmroził jezdnie i... krew w żyłach kierowców. W ubiegłym tygodniu, tylko w samym rejonie Zambrowa zanotowano kilkanaście wypadków.

Najgroźniejszy wydarzył się w miejscowości Laskowiec, na trasie Zambrów – Wysokie Mazowieckie. Mitsubishi bus, jadąc z prędkością około 70 km/h, na oblodzonej jezdni wpadł w poślizg. W trudnych do wyjaśnienia okolicznościach pasażerka pojazdu i jej mąż kierujący busem wypadli z samochodu, który zsuwając się do rowu przygniótł oboje podróżujących. Kobieta straciła przytomność, a mężczyzna, częściowo tylko uwięziony pod pojazdem, wzywał pomocy. Auto, niewidoczne z szosy, minęło kilkanaście samochodów. Kiedy wreszcie zauważono tragedię, osiem osób uniosło busa i uwolniło kierowcę oraz jego żonę, która ze zmiażdżonymi żebrami i uszkodzonymi narządami wewnętrznymi odwieziona została do szpitala w Zambrowie. Jak twierdzą policjanci, gdyby wypadek wydarzył się o zmroku lub w nocy, jadący mitsubishi prawdopodobnie ponieśliby śmierć, gdyż nikt by ich nie zauważył.

(rene)

Czy pracownicy łomżyńskiej „Bawełny" staną się udziałowcami spółki?

Nowe nadzieje

Być może pojawiła się możliwość uzyskania przez pracowników Łomżyńskiej Bawełny „Narew" spółki z o.o. udziałów przedsiębiorstwa, w którym są zatrudnieni. O tym, czy tak się stanie, zadecydują... Zarząd i radni Łomży.

Koncepcja zbycia pracownikom części wierzytelności spółki wobec miasta pojawiła się w ubiegłym tygodniu, podczas spotkania zorganizowanego z inicjatywy Komisji Zakładowej NSZZ „Solidarność".

Zakładowa „S" już dwukrotnie występowała w sprawie nabycia udziałów w spółce przez pracowników „Narwi".

W obu wypadkach odpowiedzi kierownictwa przedsiębiorstwa i władz wojewódzkich były niejasne i enigmatyczne, odrzucające takie rozwiązanie ze względów proceduralnych.

Podczas wspomnianego spotkania, mimo oceny wielu aspektów działalności „Narwi" po przekształceniu w spółkę, problem zbycia udziałów pracownikom nie został zasygnalizowany przez prelegentów. Wywołali go dopiero obecni na sali przedstawiciele „S".

W trakcie rozmowy okazało się, że istniałaby możliwość zbycia pracownikom części wierzytelności, a co za tym idzie udziałów.

Jak wiadomo, radni Łomży postanowili, że miasto nie będzie udziałowcem spółki utworzonej na bazie ŁZPB „Narew". Zamiast konwersji długów na udziały w ramach regulacji wierzytelności Łomża miała otrzymać część nieruchomości należących do przedsiębiorstwa. Obecnie trwa ich wycena, ale prawdopodobnie wartość proponowanego majątku nie pokryje całkowicie zadłużenia spółki wobec miasta. Ta „reszta" mogłaby więc być sprzedana pracownikom. Czy tak się stanie? Nie wiadomo.

Prezydent Łomży nie miał sprecyzowanego zdania na ten temat.

– Na razie nic o propozycji nie wiem. Trudno mi więc o tej kwestii mówić – stwierdził Jan Turkowski.

Wiadomo natomiast, że zastrzeżeń do takiego rozwiązania nie zgłaszają przedstawiciele PBK S.A. mającego większość udziałów w spółce.

(rene)

Poseł Czerniawski o pracach nad konstytucją

My albo nikt

Konstytucją zaczyna się grać jak tanią kartą – uważa wiceprzewodniczący Klubu Parlamentarnego SLD Mieczysław Czerniawski. Jego zdaniem, charakter zagrywki przedwyborczej mają konstytucyjne postulaty PSL, podtrzymane w niedzielę przez Radę Naczelną tej partii.

Zapisy, których domagają się ludowcy, znajdują się już w projekcie i wymagają co najwyżej „spokojnego dopracowania", twierdzi Czerniawski. Zalicza do nich m. in. prawo do bezpłatnej opieki zdrowotnej i nauki, także studiów wyższych. Natomiast zapisu o powiatach nigdy nie było w projekcie, więc uważa, że wrzawa wokół tego, by się tam nie pojawił, jest mocno przesadzona i obliczona pod kampanię wyborczą.

Zdaniem posła, w działaniach PSL, a także UP, obie te partie złożyły bowiem wspólnie propozycje poprawek, można się dopatrywać chęci przeszkodzenia obecnemu parlamentowi w uchwaleniu ustawy zasadniczej. Wznowienie dyskusji na forum Komisji Konstytucyjnej opóźniłoby bowiem prace nad projektem co najmniej o dwa miesiące. Dlatego poprawki powinny zostać rozpatrzone już przez Zgromadzenie Narodowe w drugim i trzecim czytaniu projektu jako tzw. wnioski mniejszości, co odbyłoby się znacznie szybciej. **– Nie tylko PSL i UP chcą wprowadzić poprawki, mają je także pozostałe ugrupowania łącznie z SLD** – podkreślił.

Dziś wieczorem PSL-owskie postulaty konstytucyjne mają być przedmiotem obrad kierownictwa koalicji. Zdaniem Czerniawskiego, ludowcy mogą jeszcze zrewidować „destrukcyjne" stanowisko. Chyba że motywuje ich to, by parlament obecnej kadencji nie uchwalił ustawy zasadniczej. **– Byłaby to klęska nie SLD, ale całego parlamentu. Jeśli Konstytucji nie uchwali ten parlament, to nie uchwali jej również następny, gdyż moim zdaniem będzie on znacznie bardziej rozdrobniony** – stwierdził Czerniawski. **– Czy tego właśnie chce PSL?**

(MK)

KRYMINAŁKI

Jakby jej nie było

W Sądzie Rejonowym w Suwałkach nie doszła do skutku rozprawa przeciwko pewnej obywatelce Rosji, której zarzuca się przemycanie do Polski spirytusu. Rosjanka przebywa obecnie w Areszcie Śledczym w Białymstoku, ale pod innym nazwiskiem niż to, które figuruje w akcie oskarżenia sporządzonym w Suwałkach.

– Mamy niezły pasztet. Wiemy, iż chodzi o tę samą osobę, ale póki co nie ma sposobu, aby to udowodnić – twierdzi jeden z prawników.

Okazało się, że przedsiębiorcza Rosjanka miała już wcześniej do czynienia z wymiarem sprawiedliwości w mieście nad Czarną Hańczą. Nie zrażona jednak wyjechała do swojego kraju, by po jakimś czasie znowu powrócić do Polski. W swoich wojażach odwiedziła Gdańsk, Suwałki i Białystok. W każdym przypadku miała paszporty na inne nazwisko. I stąd ten galimatias. Fałszywa Rosjanka jest, a jakby jej nie było. **(m)**

Wybuchowy chłopak

16 grudnia, po godz. 2, policjanci z Białej Piskiej zatrzymali na miejscowym dworcu PKP 16-letniego ucznia Zespołu Szkół Zawodowych w Piszu. Spał na ławce w oczekiwaniu na pociąg. Przy chłopcu znaleziono dwa ładunki bez zapalnika. W jednym z nich znajdowało się jednak ok. 800 gramów materiału wybuchowego.

16-latek wyznał, iż przewożony „towar" znalazł na terenie wojskowego poligonu, w okolicy jego rodzinnej wsi – Rudy w gm. Biała Piska. Materiał wybuchowy wiózł do internatu w Piszu. Tam też miał być wykorzystany przy powitaniu Nowego Roku. Po wysłuchaniu na komisariacie odesłano go do domu, a znalezisko odebrano. **(m)**

W Suwałkach obraduje Sejmik

Nie tylko o budżecie

Dziś odbędzie się XVI sesja Sejmiku Samorządowego Województwa Suwalskiego. Początek obrad, w sali konferencyjnej UW, o godz. 10. Delegaci powołają m.in. członków Rady Narodowej Ośrodka Rehabilitacji w Suwałkach i ustalą budżet Sejmiku na 1997 rok.

Podczas sesji przedstawiony zostanie obecny stan i rozwój infrastruktury wsi. Sejmik zapozna się również z informacją podsumowującą sezon turystyczny i zamierzeniami na przyszły rok. Rozpatrzony będzie także wniosek burmistrza i radnych Augustowa dotyczący ustawy o planowaniu rodziny, ochronie płodu ludzkiego i warunkach dopuszczalności przerywania ciąży. Poczynione zmiany w ustawie wywołały w Augustowie oficjalny protest.

(m)

Do św. Mikołaja

We wszystkich urzędach pocztowych można kupić zaadresowane pocztówki „Do św. Mikołaja". Jedna kosztuje 60 gr. Dochód ze sprzedaży będzie przeznaczony na pomoc dzieciom z domów dziecka.

Akcja jest organizowana już po raz czwarty przez Towarzystwo „Nasz Dom", Program III Polskiego Radia, Pocztę Polską oraz Teleexpress i Printcard.

Na pocztówce należy wpisać prezent, jaki dziecko chciałoby otrzymać od św. Mikołaja. Życzenia z kartek, które zostaną wylosowane 11 stycznia 1997 r. w radiowej „Trójce", zostaną spełnione.

MN



PPOW w Wysokiem Mazowieckiem stoi przed realną groźbą ogłoszenia upadłości

Fiskus grabarzem?

Arcytrudna jest sytuacja Przedsiębiorstwa Przetwórstwa Owocowo-Warzywnego w Wysokiem Mazowieckiem. Jeżeli nic się nie zmieni, ogłoszona zostanie upadłość spółki, a w zakładzie dojdzie do zwolnień grupowych, nawet do pięćdziesięciu procent załogi.

Zaistniała sytuacja wynika m.in. ze sztywnego stanowiska łomżyńskiej Izby Skarbowej wobec propozycji zgłoszonej przez realnego inwestora strategicznego oraz „dziwnej" polityki kredytowej Banku Gospodarki Żywnościowej.

Wszystko wskazuje na to, że podjęta przez władze miasta próba ratowania zakładu nie przyniesie oczekiwanych efektów. Zakład przekształcony w jednoosobową spółkę skarbu miasta, mimo podpisania wstępnej umowy z silnym inwestorem strategicznym, prawdopodobnie będzie zmuszony ogłosić upadłość, a to pociągnie za sobą zwolnienia grupowe nawet do 50 procent obecnego stanu załogi.

– Sytuacja w PPOW jest arcytrudna. Przedsiębiorstwo nie miało pieniędzy na zakup surowca do produkcji musów owocowych, a wino produkowane jest praktycznie poniżej kosztów wytwarzania. Rosną zaległości podatkowe, a w styczniu mija termin rozpoczęcia spłaty zaległych podatków – powiedział Mieczysław Kaczyński, burmistrz Wysokiego Mazowieckiego.

Co prawda do 31 stycznia obowiązuje jeszcze umowa wstępna podpisana z Wielkopolskim Towarzystwem Inwestycyjnym, inwestorem strategicznym, który zdeklarował się przeznaczyć na restrukturyzacje PPOW ponad 60 mld złotych, ale jej prolongata wydaje się mało realna. Powodem jest nieugięte stanowisko Urzędu Skarbowego w Wysokiem Mazowieckiem i łomżyńskiej Izby Skarbowej, nie wyrażających zgody na realizację jednego z punktów umowy, będącego warunkiem porozumienia, a dotyczącego zwolnienia PPOW z opłat z tytułu podatku dochodowego na okres 8 lat.

– Od tej decyzji odwołaliśmy się do ministra finansów. Obiecano nam, że do świąt otrzymamy odpowiedź. Nie ukrywam jednak, że liczę się z odpowiedzią negatywną – stwierdził Kaczyński.

W miniony czwartek burmistrz Kaczyński kolejny raz rozmawiał z dyrektorem łomżyńskiego oddziału BGŻ w sprawie możliwości pomocy PPOW ze strony banku.

Bank Gospodarki Żywnościowej w tym roku skredytował, wartą ponad 20 mld starych złotych, linię do produkcji musów owocowych, lecz ... odmówił firmie kredytu na zakup surowca do przetworzenia, co doprowadziło do produkcyjnego „krachu".

Wiceprezes spółki, Daria Sapińska nie ukrywa, że może dojść do zwolnień grupowych pracowników PPOW. Twierdzi jednak, że zarząd spółki wysłał konkretne oferty jeszcze do dwóch firm, mogących potencjalnie wesprzeć upadające PPOW.

Przedsiębiorstwo Przetwórstwa Owocowo-Warzywnego jest drugim co do wielkości zakładem przemysłowym w Wysokiem Mazowieckiem. W 1996 roku zasiliło Skarb Państwa z tytułu podatku VAT i podatku akcyzowego kwotą ponad 21 mld starych złotych. Od 1990 roku PPOW nie odprowadziło ani złotówki podatku dochodowego, o zwolnienie z którego ubiegają się zarząd spółki i WTI.

(rene)

W Ełku

Są pieniądze na nowy szpital

Budowa szpitala ełckiego była planowana już w początkach lat siedemdziesiątych. Prace budowlane rozpoczęto jednak dopiero we wrześniu 1987 roku. 20 kwietnia 1992 roku inwestycję przerwano. Przez wiele lat zabiegano o wznowienie inwestycji. Zapadła decyzja o umieszczeniu budowy szpitala w planach budżetu centralnego. Daje to gwarancję szybkiego ukończenia inwestycji.

Obecny szpital nie spełnia wymogów określonych zarządzeniem ministerstwa zdrowia, wydanych na podstawie Ustawy o Zakładach Opieki Zdrowotnej. Obiekt, o nominalnej liczbie 206 łóżek w czterech oddziałach, musi wystarczyć 90 tysiącom mieszkańców regionu. Dość wspomnieć, że z 46 łóżek przypadających na jednego mieszkańca Ełku w roku 1973, do roku 1993 ich liczba zmniejszyła się do 38.

Decyzja umieszczenia inwestycji w planach budżetu centralnego daje gwarancję szybkiego i zgodnego z harmonogramem ukończenia inwestycji. Uruchomienie nowego szpitala w sposób zasadniczy poprawi jakość świadczonych usług.

Władze samorządowe wielokrotnie apelowały do wojewody, deklarowały pomoc finansową i występowały do innych zainteresowanych samorządów o współdziałanie.

Wreszcie, dzięki staraniom posła na Sejm RP – Andrzeja Śmietanki oraz posła Henryka Bogdana i wicepremiera – Mirosława Pietrewicza, budowa szpitala rejonowego (a także budowa Szpitala Ministerstwa Obrony Narodowej) umieszczona została w wykazie zadań finansowych z budżetu centralnego. Z tej okazji, w imieniu społeczeństwa Ełku, prezydent – Zdzisław Fadrowski i przewodniczący Rady Miasta – Kamil Jurczak, złożyli im serdeczne podziękowania. **(ko)**



Czas choinek

Coraz więcej oznak wskazuje, że święta Bożego Narodzenia tuż, tuż. Witryny sklepowe zdobią wspaniałe dekoracje, a na ulicach i placach pojawiły się pięknie przystrojone choinki.

Trafiliśmy na moment dekorowania świątecznego drzewka w Grajewie. Ogromna choinka stanęła na placu przed miejscowym kościołem. Nie obeszło się bez pomocy samochodu ze specjalnym podnośnikiem.

(kon)

Fot. A. Zgiet

Białostoccy harcerze na Starym Mieście

Wrócą ze Światłem Pokoju

Dziś o godz. 8, sprzed Teatru im. Al. Węgierki, 40 harcerzy i instruktorów z białostockiego Hufca ZHP wyruszy do Warszawy, aby otrzymać i przewieźć do Białegostoku Betlejemskie Światło Pokoju. W wyjeździe uczestniczą przedstawiciele wszystkich drużyn.

W Warszawie białostoczanie wezmą udział w koncercie polskich kolęd w wykonaniu Centralnego Zespołu Artystycznego ZHP „Gawęda". Spotkają się także z Naczelnikiem ZHP i odwiedzą Ordynariat Polowy Wojska Polskiego. Uroczyste przejęcie Betlejemskiego Światła Pokoju nastąpi na Rynku Starego Miasta. Powrót do Białegostoku ok. godz. 21.

Już od jutra, 18 grudnia, wszyscy zainteresowani będą mogli codziennie, w godz. 10-16, w Komendzie Hufca (ul. Pałacowa 3/1) przejąć Światło do swych domów i zakładów pracy, aby płonęło w okresie świąt Bożego Narodzenia.

Duszpasterstwo Harcerek i Harcerzy Archidiecezji Białostockiej, Stowarzyszenie Harcerstwa Katolickiego „Zawisza", Związek Harcerstwa Rzeczypospolitej i Związek Harcerstwa Polskiego serdecznie zapraszają mieszkańców Białegostoku, a szczególnie dzieci i młodzież z rodzicami, na uroczyste, obrzędowe ognisko i spotkanie z Betlejemskim Światłem Pokoju, które rozpocznie się w poniedziałek, 23 grudnia, o godz. 16 na dziedzińcu Pałacu Branickich. Przy wspólnie śpiewanych kolędach Metropolita Białostocki – abp Stanisław Szymecki podzieli się opłatkiem z harcerzami i mieszkańcami Białegostoku oraz złoży życzenia z okazji świąt Bożego Narodzenia. Przygotowane też będzie tradycyjne siano na wigilijne stoły.

(h)

Złoty Fiskus '96 dla piskich „Sklejek"

Nagrodzeni za rzetelność

W Ministerstwie Finansów odbędzie się jutro uroczystość wręczenia nagród dla firm wyróżnionych „Złotym Fiskusem '96". Wśród nich są Piskie Zakłady Przemysłu Sklejek S.A. w Piszu.

Jako przedsiębiorstwo państwowe „uczciwie i terminowo płaci podatki oraz osiąga dobre wyniki produkcyjne" – uzasadnia się przyznanie tytułu dla PZPS S.A. O dobrej sytuacji ekonomicznej zakładów świadczy m.in. duża ilość zamówień. Na ich realizację odbiorcy czekają w kolejce. **(m)**

Zabrakło pół piętra

Do tragicznego zdarzenia doszło w ostatnich dniach w Grajewie. 45-letni mieszkaniec tego miasta, będący pod wpływem alkoholu, wracał do domu. Kiedy był już na półpiętrze klatki schodowej, na której znajdowało się jego mieszkanie, postanowił pozbyć się części garderoby. Prawdopodobnie w trakcie rozbierania stracił równowagę i runął w dół po schodach. Upadek okazał się śmiertelny. Policja prowadząca postępowanie wyjaśniające wyklucza udział osób trzecich w zdarzeniu. **(rene)**

W Nowogrodzie nagrodzono „Pamiętniki serca"

Opisali biedę

Wczoraj w Nowogrodzie wręczono nagrody laureatom drugiej edycji ogólnopolskiego konkursu „Pamiętniki serca". Jury pod przewodnictwem prof. Marii Szyszkowskiej przyznało 8 nagród i 7 wyróżnień. Dwiema pierwszymi nagrodami uhonorowano prace Joanny Kamińskiej z Warszawy i Wandy Lange z Gdańska.

Konkurs „Pamiętniki serca" adresowany jest do pracowników opieki społecznej. Jego formułę wymyślono dwa lata temu w Wojewódzkim Zespole Pomocy Społecznej w Łomży. Na patrona pozyskano ministra pracy i polityki socjalnej. Prace z ubiegłorocznej, pierwszej edycji, ukazały się już w wydaniu książkowym.

Tegoroczna edycja, na którą wpłynęło 69 prac w formie wspomnień, pamiętników, reportaży i zapisków, zdaniem jury, przynosi kolejną porcję niezwykle cennego materiału faktograficznego, dokumentującego nowe obszary polskiej biedy. Opisywane przez pracowników służb socjalnych działania, mające na celu niesienie pomocy ludziom chorym, słabym i potrzebującym, godne są upowszechnienia jako wzory humanistycznych zachowań w świecie preferującym siłę i przedsiębiorczość. Konkurs, w ocenie jury, jest cenny także z tego względu, że daje szansę ludziom ze służb socjalnych wymiany doświadczeń i dzielenia się swoimi problemami i dylematami moralnymi.

– Z wielu wypowiedzi wynika, co jest niezwykle rzadkie i cenne, że „Pamiętniki serca" stały się rodzajem instytucji zaufania w obszarze pomocy społecznej – podkreśliła prof. Szyszkowska. **– I kluczem do zaistnienia na szerszym forum ludzi pracujących z niebywałym poświęceniem w maleńkich miejscowościach, niekiedy tak małych, że trudno je znaleźć na mapie.**

(MK)

REKLAMA REKLAMA REKLAMA REKLAMA REKLAMA REKLAMA REKLAMA REKLAMA REKLAMA REKLAMA REKLAMA REKLAMA REKLAMA REKLAMA REKLAMA REKLAMA

STOLBUD SOKÓŁKA S.A.
PHU SA&SZA S.C.
Jedyne w swoim rodzaju
drewniane okna i drzwi
z amerykańskiej płyty profilowanej
• jednoramowe • trzyszybowe • energooszczędne •
• drewno klejone warstwowo • okucia standard i obwiedniowe •
Ceny niższe od cen producenta. Korzystne rabaty dla odbiorców hurtowych.
Białystok • hurtownia nr 2 • ul. Plażowa 2 • tel. 412-003, 412-053
17944

MASZ PROBLEM TECHNICZNY – JEGO ROZWIĄZANIE ZLEĆ DO "ZORPOT"
szybko i solidnie:
❖ wyceny majątku trwałego
❖ biznesplany
❖ oceny i wyceny samochodów, maszyn i urządzeń
❖ pomiary zużycia paliwa
❖ dokumentację zgłoszeniową wynalazków, znaków towarowych, wzorów użytkowych i zdobniczych do Urzędu Patentowego
❖ dokumentację techniczną w pełnym zakresie branżowym
❖ ekspertyzy z zakresu ochrony środowiska
17741
zarpat
OŚRODEK RZECZOZNAWSTWA I POSTĘPU TECHNICZNEGO "ZORPOT"
Białystok • ul. Żółta 13 • tel. 42-14-42

DRUKARNIA & STUDIO GRAFICZNE
CEZAR
QUALITY ASSURED FIRM ISO 9001 SGS
Białystok - ul. Nowowarszawska 32
tel. 410-242, 437-040, fax 437-019

Dzieci z rodzin, których nie stać na zimowiska, również mogą liczyć na udany wypoczynek podczas ferii

Zima w mieście

Już za kilka dni w szkołach podstawowych i średnich pierwszy po wakacjach „urlop". Świąteczna przerwa w nauce potrwa tylko tydzień, ale po niespełna miesiącu dzieciaki wyjadą na dłuższe zimowe wakacje.

W tym roku ferie rozpoczynają się już 25 stycznia i potrwają do 9 lutego. W tym czasie sporo uczniów wyjedzie na zimowiska, przeważnie w góry, bo taką ofertę spotkać można w agencjach turystycznych i biurach podróży.

Jak co roku część dzieci z Białegostoku skorzysta z propozycji Towarzystwa Przyjaciół Dzieci, które od wielu lat zajmuje się organizacją zimowisk wyjazdowych i w miejscu zamieszkania.

– Na te ferie proponujemy dzieciom wyjazd na 12-dniowe zimowisko do miejscowości Rutka – mówi Maria Huluk z TPD. **– Będzie to wyjazd grupy liczącej ok. 120 dzieci. Obowiązkowa opłata wynosi 280 zł. To są koszty wyżywienia, zakwaterowania i opieki. Pozostałe wydatki pokrywa TPD przy pomocy Urzędu Miejskiego.**

Lista uczestników wyjazdu nie jest jeszcze zamknięta, choć zgłasza się już dużo chętnych.

Jak co roku na zimowe atrakcje liczyć mogą też te dzieci, które na ferie zostaną w mieście. Zajęcia półkolonijne organizują kluby osiedlowe przy współudziale TPD. W styczniu na dzieci czekać będzie sześć klubów. Na półkolonie zgłaszać się można do klubów Relax, Miraż, Millenium, Mikron, Kaktus i Zenit. Za kilkugodzinną opiekę nad dzieckiem, dwa posiłki i liczne atrakcje rodzice zapłacić będą musieli ok. 80 zł. Każdy z tych klubów zapowiada, że przyjmie od 30 do 40 dzieci.

Ci, których nie stać będzie na opłacenie zajęć, skorzystać mogą z oferty Domu Kultury „Zachęta", który już od kilku lat organizuje bezpłatne zajęcia dla dzieci. W tym roku „Zachęta" przyjmie ok. 200 uczniów, którym zapewni opiekę i atrakcyjne zajęcia.

– Na razie najwięcej osób interesuje się wyjazdowymi formami wypoczynku dzieci – dodaje Maria Huluk. **– Rodzice przychodzą, dzwonią, pytają, co w tym roku organizujemy. Staramy się, by z roku na rok ferie były ciekawsze. Niestety, nie zawsze wystarcza nam na to pieniędzy.**

Białostockie Kuratorium Oświaty, które zawsze wspomaga finansowo TPD, obiecało, że codziennie da 2,50 zł na każde dziecko. Systematycznie działalność TDP finansowana jest też z kasy miejskiej. W tym roku jeszcze nie wiadomo, ile urząd przeznaczy na ten cel.

TPD, podobnie zresztą jak kluby osiedlowe, już po wakacjach zaczyna zbiórkę pieniędzy na zimową akcję wypoczynkową. Pieniądze te pochodzą przeważnie z wynajmowania sal, organizacji wesel lub przyjęć. Parę złotych dołożą też sponsorzy.

(rs)

UROCZYSKO '97

Więcej Natury – bez szkody dla Sztuki

Jeszcze pół roku dzieli organizatorów UROCZYSKA '97 od terminu (w czerwcu) prezentacji bloku programowego II Spotkań z Naturą i Sztuką. Mimo to już w minioną niedzielę odbyło się w Supraślu pierwsze zebranie komitetu organizacyjnego II Spotkań z Naturą i Sztuką.

W gościnnym Państwowym Liceum Sztuk Plastycznych, które zresztą aktywnie uczestniczyło w pierwszej edycji UROCZYSKA, wzięli udział niemal wszyscy dotychczasowi współtwórcy z przewodniczącym komitetu organizacyjnego oraz inicjatorem całego przedsięwzięcia – posłem Krzysztofem Wolframem. W spotkaniu uczestniczyli również dyrektor Wydziału Kultury, Sportu i Turystyki UW, Kazimierz M. Derkowski i prezes powstającej białostockiej telewizji, Kazimierz Puciłowski.

Mówiąc o kłopotach i problemach, które były nieuchronne w realizacji tego nowatorskiego programu, zebrani ocenili wysoko jego efekty, aczkolwiek przedstawiciele głównego sponsora, Narodowego Funduszu Ochrony Środowiska i Gospodarki Wodnej podkreślali, iż problemy związane z przyrodą powinny były znaleźć swój mocniejszy wyraz. Tak się też stanie.

– W tej chwili został wstępnie przygotowany projekt programu – mówi komisarz UROCZYSKA '97, Joanna Sokólska z Parku Krajobrazowego Puszczy Knyszyńskiej. **– Do dotychczasowych dziedzin doszła jeszcze jedna: architektura krajobrazu, którą zajmuje się architekt wojewódzki Henryk Toczydłowski i architekt Supraśla Tomasz Ołdytowski. Nową rzeczą będzie też tzw. oprawa wizualna UROCZYSKA (czyli wszystko, co związane z marketingiem, graficznym obrazem przedsięwzięcia itd.).**

Pani komisarz twierdzi, że najważniejszą sprawą w najbliższym czasie będzie przekształcenie projektu programu – w program. Projekt włącznie z kosztorysem zostanie przekazany sponsorom, a po Nowym Roku program będzie można przedstawić przedstawicielom mediów.

Ważnym novum II Spotkań będzie dłuższy czas ich trwania: 5 dni oraz szereg towarzyszących imprez wcześniejszych i późniejszych. Jak ustalono, dominować będzie przyroda, ale tytułowe hasło: Natura będzie nadal współgrało ze Sztuką.

(kon)



Cała elewacja budynku przy Lipowej 4 będzie gotowa na wiosnę

Góra na żółto

W ubiegłym tygodniu zakończył się I etap remontu elewacji frontowej budynku przy ul. Lipowej 4. Na razie odnowione zostały ściany od pierwszego piętra w górę. Parter zaczeka do wiosny.

Elewacja budynku została wykonana w nietypowy sposób. Zamiast klasycznych tynków, wykonawca położył płyty izolacyjne „Correcta". Składają się one z mrozo- i wodoodpornej warstwy zewnętrznej, ocieplonej styropianem. Po zainstalowaniu zostały one pomalowane na kolor bladożółty, w odcieniu nawiązującym do odmalowanego ostatnio budynku hotelu „Cristal", stojącego po drugiej stronie ulicy.

Na przyszły rok inwestor i wykonawca – spółka „Lokum" – przełożyła termin wykończenia parteru. Ze względu na pogodę, tynki mozaikowe będą układane już przy wiosennym słońcu. W tym roku ułożone zostały jedynie płytki piaskowca na cokole budynku.

(RAF)

Fot. I. Wysocki

Obradował Zarząd Miasta

Zespół od supermarketu

Wczoraj Zarząd Miasta Białegostoku powołał pięcioosobowy zespół roboczy na czele z wiceprezydentem miasta Marianem Blecharczykiem, który zajmie się współpracą z grupą inicjatywną, powołaną do budowy w Białymstoku Centrum Handlowego.

Przypomnijmy, że 29 listopada podpisany został list intencyjny o współpracy władz miasta oraz lokalnych samorządów gospodarczych – Izby Przemysłowo-Handlowej, Podlaskiego Klubu Biznesu, Kongregacji Kupieckiej oraz Związku Ochrony Kupców i Pracodawców – przy realizacji Centrum Handlowego. Wspomniany zespół zajmie się współpracą z grupą inicjatywną, w tym określeniem koncepcji organizacyjno-prawnej oraz uregulowaniem praw własności obiektu i nieruchomości.

Również w trakcie wczorajszego posiedzenia Zarządu Miasta postanowiono przeznaczyć do rozbiórki trzy budynki mieszkalne: przy ul. Angielskiej 8, Angielskiej 13/2 i Bema 18. Należy je rozebrać w związku z budową ul. Wyszyńskiego, na odcinku od ul. Grunwaldzkiej do Bema. Lokatorzy z wszystkich tych budynków są już wykwaterowani.

Zatwierdzony też został projekt uchwały Rady Miejskiej w sprawie wszczęcia postępowania dotyczącego ustalenia granic terenów przeznaczonych pod skoncentrowane budownictwo jednorodzinne w osiedlu Wyżyny II. W skład tego terenu wchodzą działki prywatne i około 10 proc. działek należących do gminy Białystok. Część działek jest zbyt wąska do zabudowy, trzeba więc je scalić i dokonać wtórnego podziału, zaplanować ulice i cały teren uzbroić w podstawowe media – wodociąg i energię elektryczną. Zarząd Miasta przyjął także projekt uchwały Rady Miejskiej, zmieniającej dotychczasową uchwałę, w sprawie zasad, trybu i zakresu udzielania pomocy finansowej wspólnotom mieszkaniowym. Jeśli Rada Miejska zaakceptuje ją na najbliższej sesji, będzie ona obowiązywać od 1 stycznia 1997 r.

(RR)

Fala zachorowań opada

Przez cały ubiegły tydzień poradnie dziecięce miały znacznie większą od przeciętnej frekwencję pacjentów. Przyczyną były przeziębienia, infekcje wirusowe, nieżyty górnych dróg oddechowych. W przychodni rejonowej nr 9 przy ul. Berlinga lekarze przyjmowali dziennie 160-170 chorych dzieci. Wczoraj, mimo że to poniedziałek, zarejestrowało się nieco mniej małych pacjentów.

– Być może fala zachorowań już opada – powiedziała nam kierowniczka przychodni dr Irena Wiśniewska.

W ubiegłym tygodniu podobna sytuacja była na oddziałach dziecięcych Wojewódzkiego Szpitala Zespolonego im. J. Śniadeckiego: hospitalizowano znacznie więcej chorych, w tym z powodu powikłań pogrypowych, jak zapalenia płuc i in. Na korytarzach stawiano dodatkowe łóżka. Wczoraj już tylko na jednym oddziale były trzy dostawki.

(a)

Kolejna impreza z cyklu „Integracje – Inspiracje"

Teatr Bajarz

Na najbliższym spotkaniu ph. „Integracje – Inspiracje", przygotowanym przez Białostocki Ośrodek Kultury, wystąpi Teatr Bajarz.

Cykl imprez, adresowanych do dzieci niepełnosprawnych, cieszy się niemałym powodzeniem. Jutro, o godz. 17, w kawiarni „Fama" przy ul. Legionowej 5 dzieci będą mogły obejrzeć spektakl „Czarownica Próchnica", przygotowany przez Teatr Bajarz. Jak zwykle, wstęp na imprezę „Integracje – Inspiracje" jest wolny.

(jaw)

W miniony piątek białostocka policja odnotowała zabójstwo i pobicie

Na tle politycznym?

Prokuratura Rejonowa w Białymstoku wszczęła śledztwo w sprawie zabójstwa 43-letniego mężczyzny, dokonanego w piątek, 13 grudnia. Podejrzany o ten czyn J.L. został – postanowieniem Sądu Rejonowego – aresztowany.

Do zabójstwa doszło w nocy. W jednym z mieszkań na Białostoczku trzej mężczyźni pili alkohol. W pewnym momencie panowie się pokłócili, a jeden z nich powiedział do J.L.: *„Ty komuchu! Należałoby cię załatwić strzałem w potylicę"*. Chwilę potem położył się pod ścianą. Urażony J.L. poszedł do kuchni, wziął siekierę i czterokrotnie ugodził nią w głowę drzemiącego adwersarza. Potem z drugim, równie pijanym kolegą, przykryli kocem ofiarę i pili dalej. Nad ranem do towarzystwa dołączyli dwaj następni biesiadnicy. Postanowili też poczęstować śpiącego i wtedy okazało się, że jest on martwy.

●

Również w piątek, na Dworcu PKP w Białymstoku, kilku młodych mężczyzn, określających się jako „narodowcy", ciężko pobiło policjanta w cywilu. Funkcjonariusz przyjechał do Białegostoku w prywatnych sprawach z Ostrołęki. Przypadkiem wszedł w drogę 17- i 18-letnim chuliganom. Nie spodobały im się jego baczki. Mężczyzna doznał rozległych obrażeń głowy, zwłaszcza twarzy, z których leczyć się będzie dłużej niż 7 dni. Policja zatrzymała trzech młodocianych chuliganów. Prokurator postawił im zarzut pobicia człowieka i chuligaństwa. Zastosował też wobec nich dozór policji.

(RAF)

Każda pani domu lubi zabłysnąć przed gośćmi nie tylko oryginalnymi potrawami, ale i gustownie przybranym stołem

Czar dodatków

W sklepach panuje przedświąteczny ruch. Kupujemy nie tylko to, co stanie na wigilijnym stole. Sprzedawcy twierdzą bowiem, że coraz więcej pań dba również o to, jak oryginalnie i gustownie przyozdobić stół, by stwarzał niepowtarzalny nastrój wigilijnego wieczoru. W Białymstoku jest kilka sklepów, które w tym okresie zajmują się sprzedażą tylko i wyłącznie elementów dekoracyjnych na choinkę i stół.

Kupić tam można wszystko, od obrusów ze świątecznymi motywami, po choinkowe ozdoby.

– Klienci nie żałują pieniędzy na takie drobiazgi, ponieważ wyglądają one bardzo efektownie i cieszą oko – mówi ekspedientka.

Za ozdobę do świeczki, która stanie na wigilijnym stole, zapłacić trzeba od 3,50 do 5 zł.

Kokardki dekoracyjne do świeczek i na choinkę kosztują od 1 zł. Za nietłukące się bombki płacimy od 1 do 10 zł, w zależności od wielkości i materiału. Elegancka świeczka to wydatek od 1 do 3 zł. Za ładne serwetki ze świątecznym motywem zapłacimy od 3 do 6 zł.

(rs)

Fot. I. Wysocki



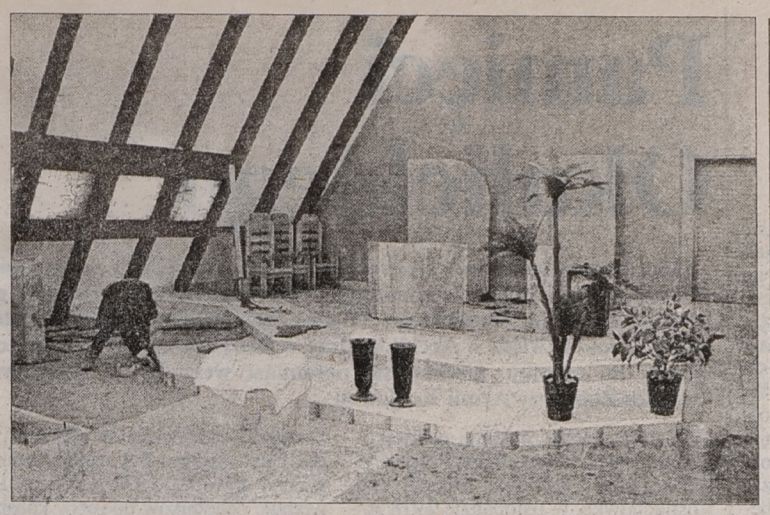

Kaplica po remoncie

Wczoraj zakończyła się przebudowa wnętrza kaplicy w Domu Pogrzebowym na białostockim Cmentarzu Miejskim. W ramach prac zastąpiono ołtarzem istniejącą poprzednio kolumnadę oraz gruntownie odnowiono wnętrza obiektu.

Według specjalistów z Wydziału Gospodarki Komunalnej białostockiego Urzędu Miejskiego, poprzedni wystrój kaplicy był sprzeczny z charakterem i przeznaczeniem tego miejsca. Poza tym obiekt przy ul. Wysockiego od dawna wymagał remontu. W wyniku trwających od połowy listopada prac, które przeprowadziła firma „Bud-Ekol", kaplica przystosowana została do odprawiania nabożeństw i modlitw. W tym celu wybudowany został marmurowy ołtarz z witrażami. Witraż centralny ma kształt drzewa, natomiast witraże boczne, które będą wykonane do maja przyszłego roku, wypełnione zostaną motywami geometrycznymi. Razem witraże stworzą alegorie skrzydeł anielskich, o wymiarach 7,2 na 3,5 metra każde. W centrum ołtarza ustawiony został krzyż. Podczas przebudowy poszerzone zostało także prezbiterium, w ten sposób, że powstało miejsce na stół, stolik pomocnika i ambonę. Poszerzono też wejście do kaplicy od strony Sali Pożegnań.

Projekt przebudowy wnętrza został zaakceptowany przez przedstawicieli Kościołów – katolickiego i prawosławnego.

(RR)
Fot. A. Zgiet

Studencki opłatek

Stowarzyszenie Katolickiej Młodzieży Akademickiej i Duszpasterstwo Akademickie zapraszają studentów i pracowników naukowych wszystkich białostockich uczelni wyższych na IV Spotkanie Opłatkowe Środowiska Akademickiego Białegostoku. Odbędzie się ono w środę, 18 grudnia, o godz. 18 w Auli Wielkiej Pałacu Branickich. W spotkaniu opłatkowym wezmą udział m.in. metropolita białostocki, abp Stanisław Szymecki i prezydent miasta, Krzysztof Jurgiel.

(RR)

PIH w firmach z branży motoryzacyjnej

Hamulce ze znakiem „B"

Wojewódzki Inspektorat Państwowej Inspekcji Handlowej w Białymstoku podsumował wyniki ostatnich kontroli przeprowadzonych w sklepach i zakładach z branży samochodowej. Celem kontroli było ujawnienie i wyeliminowanie ze sprzedaży zespołów i części samochodowych krajowych i zagranicznych nie oznaczonych znakiem bezpieczeństwa. Inspektorów szczególnie interesowały mechanizmy kierownicze oraz urządzenia hamulcowe, elektryczne, elektroniczne i elementy zawieszenia.

PIH przeprowadził kontrole w 7 sklepach motoryzacyjnych: „Kemp", „France Car", „Ancar", „Auto Partner", „BMB", „Auto Moto-Sedan", „Adamex" w Białymstoku, 2 punktach handlowych: „Unimot" w Białymstoku i „To-Auto" w Krupnikach, hurtowni „Auto Zbych" w Białymstoku i 2 zakładach produkcyjnych: „AC" (przerywacze świateł) oraz „Biazet" (cewki zapłonowe) w Białymstoku.

Badaniem objęto 240 partii podzespołów i części o wartości prawie 360 tys. zł. Większość towarów nie była oznaczona znakiem „B". Okazało się jednak, że najczęściej producenci „zapomnieli" o naklejeniu specjalnej naklejki. Części posiadały bowiem odpowiednie certyfikaty.

Z obrotu PIH wycofał jednak 17 partii przerywaczy do świateł, tłumików i bezpieczników topikowych, które nie posiadały certyfikatów. W jednym przypadku nie można było nawet ustalić producenta, gdyż na towarze brakowało oznaczeń handlowych.

Inspektorzy nie stwierdzili przypadku oszustw, polegających na naklejaniu naklejek ze znakiem „B", jeśli wyrób nie posiadał certyfikatu.

Zdaniem PIH, podmioty gospodarcze znają przepisy dotyczące certyfikacji wyrobów. Zdarza się jednak, że producenci lub importerzy uważają sam fakt posiadania certyfikatu za wystarczający. Nie przywiązują większej uwagi do fizycznego oznaczania wyrobów wprowadzanych do obrotu znakiem „B".

MN

Dzięki WOAK i TPD

Artystyczne zimowisko

Już teraz można zapisywać dzieci na zimowisko o profilu artystycznym dla dzieci klas III–V. Zostanie ono zorganizowane w czasie ferii szkolnych (27.01 – 7.02.1997 r.) przez Wojewódzki Ośrodek Animacji Kultury i Oddział Miejski Towarzystwa Przyjaciół Dzieci w Białymstoku.

W programie zimowiska (które będzie zorganizowane w siedzibie WOAK) przewidziano zajęcia z zakresu tańca towarzyskiego i współczesnego, fotografii, muzyki, plastyki oraz kino, teatr lalek, basen, wycieczkę do Białowieży, gry, zabawy i konkursy – same atrakcje. Organizatorzy zapewnią dzieciom drugie śniadania i obiady.

Zainteresowani powinni zgłaszać się do Zespołu Promocji WOAK, ul. Kilińskiego 8, tel. 413-815, 328-652 w. 41.

(kon)



Wczoraj w Studiu Muzycznym „Rembrandt" Radia Białystok odbył się koncert wigilijny, w którym wystąpiły gwiazdy polskiej estrady: Elżbieta Adamiak, Lora Szafran i Piotr Szulc. Ich występ uświetnił opłatkowe spotkanie naszych białostockich radiowców. „Współczesna" życzy kolegom z Radia wszystkiego najlepszego, licząc na to, iż dla swoich słuchaczy przygotują oni – jak zwykle – atrakcyjny program świąteczny.

(jaw) Fot. A. Zgiet

Dla dzieci, które Boże Narodzenie spędzą w szpitalach

Witaminki pod choinki

Trwa akcja zbierania darów i pieniędzy na rzecz oddziałów dziecięcych w szpitalach białostockich oraz na prezenty dla chorych dzieci. Jej organizatorami są Instytut Centrum Zdrowia Dziecka oraz Kutnowskie Zakłady Farmaceutyczne Polfa S.A.

W ramach tej akcji, Polfa Kutno ufundowała „Vibovit" dla trzech oddziałów dziecięcych DSK w Białymstoku. Na paczki świąteczne dla chorych dzieci dary przekazały białostockie hurtownie: BOS (słodycze), WKRA (książki), GAWĘDA (kapcie), BIELLAND (skarpety). Dealer Forda „AUTO-HOBBY" wsparł akcję finansowo, a McDonald's ofiarował balony.

Przypominamy, że pieniądze na rzecz akcji można wpłacać na konta białostockich szpitali: I Kliniki Chorób Dzieci AMB (PBK SA I O/Białystok 370-406-505-3000-1-84 z dopiskiem „Akcja Dziecko"), II Kliniki Chorób Dzieci AMB (PBK SA O/Białystok 370406-212041-2700-1-38 z dopiskiem „Akcja dar serca"), III Kliniki Chorób Dzieci AMB (PKO BP I O/Białystok 5513-307978-132 z dopiskiem „Akcja Dziecko"). Dary rzeczowe są przyjmowane w DSK przy ul. Waszyngtona 17 (III Klinika, V piętro, należy się zgłosić do oddziałowej).

MN

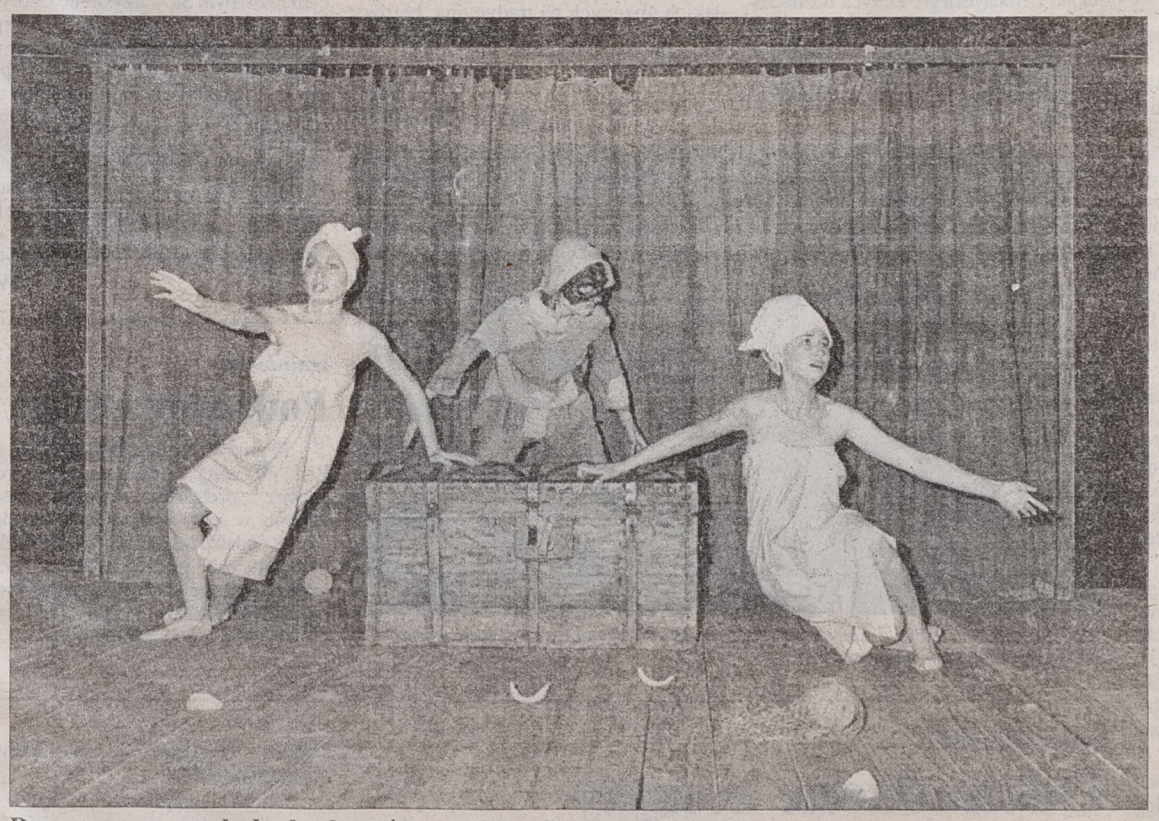

Przepraszamy młodych aktorów, grających w przedstawieniu dyplomowym

Miłość do trzech pomarańczy

Wczorajsza informacja o spektaklu dyplomowym studentów IV roku Akademii Teatralnej – Wydziału Sztuki Lalkarskiej w Białymstoku okraszona została zdjęciem z zupełnie innej imprezy. Nie jest wprawdzie wykluczone, że osoba z tej fotografii też kiedyś zagra na prawdziwej scenie, na razie jednak wystąpiła tylko w miniliście przebojów w „Famie".

Nie umiemy wyjaśnić, jak mogło dojść do takiej pomyłki. Niech więc wszystkie osoby zainteresowane przyjmą – zamiast usprawiedliwień – nasze przeprosiny. Zapewniamy też, że na dzisiejszym zdjęciu bez wątpienia uwieczniona jest scena z dyplomowego spektaklu „Miłość do trzech pomarańczy".

(jaw)
Fot. I. Wysocki

Krzyżówka z hasłem

Po rozwiązaniu krzyżówki litery z pól: A-1, I-3, J-4, B-3, F-10, A-9, E-5 utworzą DRUGĄ część przysłowia polskiego.

POZIOMO: 1) zabobon, 2) otwór w ścianie budynku, 3) przez nie wchodzimy do pomieszczenia, 4) cienka przezroczysta tkanina, 5) niezbędna do gry w kometkę, 6) cyngiel, 7) jedna z dwunastu w „Panu Tadeuszu", 8) wojskowy kolor ochronny, 9) lany jest na andrzejki, 10) stan w USA.

PIONOWO: A) saprofityczny grzyb z klasy workowców, B) zwierzę z trąbą, C) pomoc z powietrza, D) dotkliwa przegrana, E) pseudonim lidera „Kasy Chorych", F) trzos, G) możliwość dotarcia do czegoś, H) w dzienniczku niesfornego ucznia, I) dryf, J) aorta.

„GENTO"

	A	B	C	D	E	F	G	H	I	J
1								■		■
2		■		■		■				
3						■		■		■
4		■		■						
5						■		■	■	
6		■	■		■					
7							■		■	
8	■		■		■					
9					■		■		■	
10	■		■							

KUPON NR 96/B

Proces uczestników bójki pod dyskoteką w Łomży

Zmowa świadków?

W procesie sprawców pobicia i śmierci Sylwestra Milewskiego, toczącym się przed Sądem Wojewódzkim w Łomży, zeznawali w ubiegłym tygodniu (czwartek i piątek) świadkowie. Adwokat Grzegorza Ch., oskarżonego o zabójstwo Sylwestra, zapowiedział wezwanie kolejnych świadków obrony na 9 stycznia.

W tej fazie procesu odtwarzany obraz wydarzeń jest korzystny dla Grzegorza Ch., który nie przyznał się do winy utrzymując, że w nocy z 17 na 18 maja w ogóle nie było go ani w dyskotece „Bolero", ani na miejscu bójki.

POBICI ANONIMOWO

Pobici podczas owej bójki Alfred K. i Jacek B. ze Śniadowa stwierdzili, że nie wiedzą, kto ich bił, a wśród 9 oskarżonych rozpoznali tylko Winicjusza W. jako chłopaka, który wszczął kłótnię o papierosa oraz Arnolda R. i Piotra S., którzy jakoby uspokajali rwących się do awantury. Zeznali też, że zarówno w czasie kłótni, jak i podczas ucieczki przed przeważającą grupą napastników, nie widzieli Sylwka ani nie wiedzieli, co się z nim działo. Trzeci świadek, Robert D., który w śledztwie zeznał, że uciekał razem z Sylwkiem, wycofał się z tej wersji twierdząc, że towarzyszem jego ucieczki był Robert K. Ponadto Robert D. odwołał swoje zeznanie ze śledztwa, mówiące o tym, jakoby on też został pobity. – **Nikt mnie nie bił** – zapewnił na sali sądowej.

Świadkowie wywarli niezbyt korzystne wrażenie. W czasie zajścia byli pijani, gdyż tego wieczoru wypili po 5-6 półlitrowych butelek piwa. Alfred K. oświadczył, że w ogóle nie pamięta pierwszej fazy zdarzenia. Ocknął się w momencie, gdy leżał na ziemi i był kopany. Potem otrzymał cios pięścią w twarz, ale nie wie od kogo. Pamięta jednak, że nie przewrócił się, choć w śledztwie zeznał, że upadł.

Zarówno Alfred K. jak i Jacek B. mieli przy sobie pałki. Alfred K. twierdził, że znalazł swoją przy wejściu do baru podczas opuszczania dyskoteki. Nie pamięta, czy uderzył nią Tomasza K., ale nie wyklucza takiej możliwości. Natomiast Jacek B. stwierdził, że znalazł pałkę w rowie, w miejscu, gdzie został pobity.

JESTEM ANALFABETĄ

Drugi dzień procesu rozpoczął się wręcz sensacyjnie, gdyż powołany na świadka oskarżony Michał T. (wyłączono jego sprawę do oddzielnego postępowania z przyczyn formalnych) całkowicie odwołał wcześniejsze zeznania. Stwierdził, że nie brał udziału w bójce i nie zna jej przebiegu. Po odczytaniu przez sędziego jego zeznań ze śledztwa, w których dokładnie opisał wydarzenia i wskazał na Grzegorza Ch. jako sprawcę uderzeń Sylwestra w głowę betonowym słupkiem, powiedział, że takie zeznania zasugerowała mu policja. – **Nie wiem, co zostało zapisane w protokole, bo jestem analfabetą** – stwierdził. Wywołało to zdumienie na sali, jako że Michał T. uczy się aktualnie w jednej z łomżyńskich zawodówek.

„GENERAŁ" DAJE ALIBI

W piątek zeznawał też Sławomir W. zwany w łomżyńskim półświatku „Generałem". Potwierdził on wersję Grzegorza Ch., że w piątek 17 maja spędził z oskarżonym wieczór i nocował u niego w mieszkaniu. „Generał" tego wieczoru w towarzystwie Grzegorza Ch. i swojej narzeczonej udał się jakoby do domu jednego z właścicieli dyskoteki „Bolero", żeby zaprosić go na swój ślub. Do mieszkania Grzegorza Ch. powrócili między północą a drugą nad ranem i położyli się spać. Nie słyszał, aby Grzegorz Ch. opuszczał później mieszkanie. Sławomir W. podał ponadto nazwiska dwóch osób, od których dowiedział się, jakoby inny oskarżony, Tomasz K., w czasie rozmowy w łomżyńskim pubie wskazywał na siebie jako sprawcę uderzeń betonowym słupkiem. „Generał" poskarżył się, że grożono mu przez telefon za zeznawanie na korzyść Grzegorza Ch. O pogróżkach mówił też oskarżony Tomasz K. Z tym że jemu dla odmiany grożono jakoby dlatego, że złożył zeznania obciążające Grzegorza Ch.

Adwokat Grzegorza Ch. zapowiedział wezwanie na świadków dwóch aresztantów z aresztu w Hajnówce, którzy przebywali w celi razem z braćmi Z. Mają oni podważyć wiarygodność obciążających jego klienta zeznań braci Z. Stwierdził też, że odszuka i wezwie na świadków osoby, które w obecności „Generała" mówiły o ataku słupkiem przez Tomasza K.

(MK)

Pamięci Okulickiego

Pięćdziesiąt lat temu – 24 grudnia 1946 roku, NKWD zamordowało w Moskwie ostatniego Komendanta Głównego Armii Krajowej gen. brygady Leopolda Okulickiego. W jego intencji odprawiona została w niedzielę msza święta w Archikatedrze w Białymstoku. W sali katechetycznej na opłatku spotkali się natomiast weterani ze Światowego Związku Żołnierzy Armii Krajowej.

Całe życie Okulickiego poświęcone było walce o niepodległą Polskę. W II Brygadzie Legionów walczył pod Kostiuchówką, w listopadzie 1918 roku bił się o Lwów. Wojnę zakończył w stopniu porucznika. Naczelnik Józef Piłsudski odznaczył go Krzyżem Srebrnym Orderu Virtuti Militari.

W wojnie obronnej 1939 uczestniczył w obronie Warszawy. Dowodził wypadem trzech batalionów, który był jedyną akcją zaczepną z oblężonej stolicy. Działalność konspiracyjną rozpoczął jako komendant Okręgu Łódź. W październiku 1940 r. zostaje komendantem okupacji sowieckiej – obszarów Białystok i Lwów. W styczniu 1941 aresztowany przez NKWD, zostaje przewieziony do Moskwy. Poddano go torturującym przesłuchaniom w więzieniu na Łubiance i Lefortowo. Od śmierci uratował go wybuch wojny niemiecko-radzieckiej. W tworzonej Armii Gen. Andersa był szefem sztabu a później dowódcą 7 DP. Od lipca 1943 werbuje ochotników do pracy konspiracyjnej na terenie kraju. Na własną prośbę zostaje w styczniu 1944 r. zrzucony do kraju jako „cichociemny". Komendant Główny AK „Bór" Komorowski mianował go zastępcą Szefa Sztabu i Szefem Operacji KG AK. Bierze udział w powstaniu warszawskim. Po kapitulacji 1 października Komorowski idąc do niewoli niemieckiej mianował go Komendantem Armii Krajowej. Wkrótce wydaje rozkaz o jej rozwiązaniu.

27 marca 1945 roku w Pruszkowie, wraz z szesnastoma przywódcami polski podziemnej został aresztowany przez sowieckie organa bezpieczeństwa. Po pokazowym procesie,Wojskowy Sąd Najwyższy ZSRR skazał go na 10 lat więzienia. Przed śmiercią Okulicki w więzieniach na Łubiance, Lefortowo, w Butrykach protestując prowadził głodówkę. Zamordowany został w więzieniu 24 grudnia 1946 roku przez NKWD.

(J.B.)

W bielskim WKU odznaczono rodziców żołnierzy

Wychowują dla Polski

W ostatnią sobotę w Bielskiej Wojskowej Komendzie Uzupełnień, obejmującej teren trzech rejonów: Bielsk Podlaski, Hajnówka i Siemiatycze, odbyła się uroczystość odznaczenia rodziców, którzy wychowali trzech lub więcej synów, służących w Wojsku Polskim.

Według informacji, uzyskanej od komendanta miejscowego WKU, ppłk. Anatola Androsiuka, odznaczenia otrzymało 8 rodzin, w tym złoty medal państwo **Maria i Eugeniusz Wołczukowie** z Nowosiółek, gm. Milejczyce, rodzice 5 synów służących w Wojsku Polskim. Rekordową liczbę ośmiu synów w wojsku mieli rodzice z rejonu siemiatyckiego, których odznaczono w roku ubiegłym. Na uwagę zasługuje również złota medalistka, p. **Marianna Kowalska** z Hajnówki, matka trzech oficerów zawodowych w stopniu m.in. podpułkownika i majora.

Bezpośredniego odznaczenia medalami Za Zasługi dla Obronności Kraju, przyznanych przez Ministerstwo Obrony Narodowej, dokonał w obecności m.in. burmistrzów z Hajnówki i Kleszczel oraz wójta gminy Orla, szef Wojewódzko-Regionalnego Sztabu Wojskowego w Białymstoku – ppłk Eugeniusz Nikulin. W imieniu odznaczonych podziękował Stanisław Pietrzykowski z Pietrzykowa-Wyszek, gm. Bielsk Podlaski. Jeden z odznaczonych wyraził też nieoficjalnie propozycję, aby tego rodzaju odznaczenia były wręczane w dniu świąt państwowych lub wojskowych.

Na zakończenie zaproszono wszystkich obecnych na tradycyjną, bardzo smaczną, wojskową grochówkę prosto z kotła.

(mp)

Fot: A. Zawadzki



Ppłk Eugeniusz Nikulin dekoruje złotym medalem Mariannę Kowalską z Hajnówki (matkę trzech synów oficerów)

W Augustowie

Spotkanie opłatkowe

W minioną sobotę, w siedzibie Ośrodka Wypoczynkowego Daewoo w Augustowie odbyło się spotkanie chorych na stwardnienie rozsiane oraz osób niepełnosprawnych z naszego regionu. Udział w nim wzięli chorzy, ich opiekunowie i rodziny m.in. z Augustowa, Grajewa, Ełku i Olecka.

Organizatorem spotkania, podsumowującego pracę stowarzyszenia w mijającym roku, było Stowarzyszenie Chorych z SM z siedzibą w Augustowie. Dyskutowano o wielu problemach, dotyczących tego środowiska, jak również o planach na przyszły rok. Spotkanie było jednocześnie okazją do podzielenia się opłatkiem i złożenia świątecznych życzeń, a ewangelię wygłosił ksiądz dziekan Antoni Kochański z parafii Matki Boskiej Częstochowskiej w Augustowie. Do życzeń przyłączył się także burmistrz Augustowa, Leszek Cieślik oraz prezes stowarzyszenia, Edward Raczyński.

(WIS)

Hajnówka

Podatkowa sesja

30 grudnia br. odbędzie się XXV sesja Rady Miejskiej w Hajnówce, poświęcona głównie podatkom. Powzięte zostaną uchwały w sprawach określenia wysokości stawek podatku od: nieruchomości, środków transportu oraz posiadania psów. Ponadto ustalone będą stawki czynszu regulowanego za lokale mieszkalne i socjalne, a także nowe ceny biletów w komunikacji miejskiej.

(jc)

Kierowco, nie kichaj

W czasie ostatnich kilku dni pogorszyły się warunki drogowe. Zwiększyła się liczba kolizji, natomiast spadła liczba wypadków drogowych. Zdaniem policji, nie ma w tym nic dziwnego – kierowcy z reguły jeżdżą ostrożniej – przede wszystkim wolniej, dlatego mniej jest osób poszkodowanych. Wydłużona droga hamowania i trudności z manewrowaniem pojazdem na śliskiej nawierzchni powodują wiele stłuczek.

W całej Polsce w październiku i listopadzie gwałtownie wzrosła liczba wypadków drogowych. Zwiększyła się także liczba osób rannych i zabitych na drogach. Niemal połowę z nich stanowili piesi. Zdaniem policji, przyczyn należy upatrywać w nieostrożności kierowców i pieszych oraz często zmieniającej się aurze.

W woj. białostockim tragiczniejszy pod względem liczby wypadków był październik. Nagłe zmiany pogody ze słonecznej w deszczową i skoki ciśnienia pogarszały samopoczucie kierowców i osłabiały ich refleks. Piesi, ukryci za parasolami, nie zawsze w porę dostrzegali nadjeżdżający pojazd. W listopadzie na drogach w woj. białostockim było nieco bezpieczniej, chociaż zdarzały się dni, że – w samym tylko Białymstoku – notowano po dwadzieścia kilka kolizji.

– **Kierowcy, mimo złych warunków drogowych, jeździli z nadmierną prędkością** – mówi naczelnik Wydziału Ruchu Drogowego Komendy Rejonowej Policji w Białymstoku nadkom. Jan Kalejnik. – **Piesi natomiast nagminnie przechodzili przez jezdnię w niedozwolonych miejscach.**

Kierowca z reguły widzi takiego pieszego z odległości 30, 40 metrów. Często jest to zbyt mało, żeby wyhamować, nie zawsze też istnieje możliwość ominięcia przechodnia. W wielu miejscach ulice są zbyt słabo oświetlone. Dlatego do potrąceń dochodzi także na pasach dla pieszych.

Policja apeluje, żeby w trudnych warunkach pogodowych za kierownicą siadali jedynie doświadczeni kierowcy. W przypadku nawet z pozoru niewinnej choroby lepiej zrezygnować z prowadzenia auta i skorzystać z usług komunikacji miejskiej. Nawet leki, na opakowaniach których nie ma informacji o przeciwwskazaniach do kierowania samochodem, osłabiają refleks. Może zabrzmi to śmiesznie, ale czasami kichnięcie może sprawić, że dojdzie do wypadku.

(jg)

Wielka Orkiestra Świątecznej Pomocy...

Zagra w Grajewie

5 stycznia przyszłego roku już po raz piąty zagra w Grajewie WIELKA ORKIESTRA ŚWIĄTECZNEJ POMOCY. Tradycyjnie organizatorem imprezy jest Miejski Dom Kultury w Grajewie. Odbędą się występy zespołów tanecznych i muzycznych, zorganizowana będzie także kwesta uliczna. Główna impreza odbędzie się w sali kina „Relax" przy ul. Wojska Polskiego. Pieniądze można już wpłacać na konto Wielkiej Orkiestry Świątecznej Pomocy w Grajewie w PBK SA nr konta 375417-853-3600-1-50. Ponadto, MDK w Grajewie, tel. 72-29-91, udziela wszelkich informacji dotyczących imprezy.

(WIS)

Po kontroli PIH

Odchudzone zeszyty

Zaniżona liczba kartek, zardzewiałe zszywki, krzywe kratki – to tylko niektóre wady zeszytów szkolnych i brulionów, które stwierdziła Państwowa Inspekcja Handlowa po kontrolach w siedmiu białostockich hurtowniach z artykułami papierniczymi. Szczególnie uważnie inspektorzy badali zeszyty 16-kartkowe, których najczęściej używają uczniowie najmłodsi.

Na naszym rynku zdecydowanie przeważają zeszyty i bruliony krajowej produkcji. Wojewódzki Inspektorat PIH w Białymstoku objął badaniem 64 partie takich zeszytów o wartości prawie 112 tys. zł. Zakwestionował 15 proc. z nich. Zeszyty miały obniżoną ilość kartek, np. zamiast 96 – tylko 90. Zdarzały się kartki posklejane, zabrudzenia, zdeformowane linie i kratki. Zeszyty 16-kartkowe były spięte zardzewiałymi zszywkami. Część zeszytów źle oznaczono, np. brakowało adresu producenta.

Wartość skontrolowanych kajetów importowanych była znacznie mniejsza niż krajowych – niecałe 7 tys. zł. Na 6 przebadanych partii, felerna okazała się jedna. Zeszyty pochodzące z Indonezji miały zaniżoną długość kratek, nie były oznaczone znakiem „B" (taki znak jest dla zeszytów obowiązkowy), a importer – firma „Top 2000" nie posiadała na nie certyfikatu.

Nieprawidłowości w obrocie zeszytami i brulionami szkolnymi było tak dużo, że PIH planuje kolejne kontrole.

MN

W gminie Ełk

Chcą mieć wodę i kanalizację

Z WIESŁAWEM STASIEWICZEM, sekretarzem gminy Ełk, rozmawia Alicja Konopka

– Jak wygląda problem zaopatrzenia w wodę pitną na terenie gminy Ełk?

– Dostrzegając trudności z zaopatrzeniem wsi w wodę, zleciliśmy dla Wojewódzkiego Biura Komunalnego w Białymstoku opracowanie kompleksowej i docelowej koncepcji zaopatrzenia naszej gminy w wodę. Zgodnie z nią, od kilku lat Rada Gminy zabezpiecza środki finansowe w budżecie na realizację wyżej wymienionego celu. Dodatkowe finanse pozyskujemy z Urzędu Wojewódzkiego w Suwałkach.

– Ile wodociągów znajduje się obecnie na terenie gminy i czy planowana jest budowa nowych urządzeń tego typu?

– Na naszym obszarze znajduje się dziesięć wodociągów wiejskich, zaopatrujących czternaście miejscowości. Długość sieci wynosi czterdzieści kilometrów. Do wodociągów są podłączone 554 gospodarstwa domowe.

W bieżącym roku wykonuje się wodociąg Mrozy – Regielnica. Jego długość wynosi 2 km. Roboty kosztują nas 63.280 zł. Wykonawcą jest suwalska firma INFRABUD, wybrana w przetargu nieograniczonym, zgodnie z ustawą o zamówieniach publicznych.

W bieżącym roku realizuje się również, w cyklu dwuletnim, z terminem zakończenia w maju 1997 r., wodociąg Barany – Malczewo. Jego długość to 4,2 km, koszty budowy sięgają 329.680 zł. Wykonawcą jest firma EKOLOBUD z Suwałk.

Na 1997 r. Zarząd Gminy Ełk zaproponuje Radzie Gminy przedłużenie tego wodociągu z Malczewa do Szarajek. Długość – 1,5 km, wartość – 100.000 zł. Przedstawiona będzie także propozycja kolejnego wodociągu Straduny – Malinówka, o długości 2,5 km, z kosztami budowy – 150.000 zł.

– Czy całość kosztów budowy niniejszych wodociągów pokrywana jest z gminnego budżetu?

– Nie, np. w sąsiadujących ze sobą wsiach: Malinówka, Piaski, Sajzy został powołany Społeczny Komitet Zaopatrzenia Wsi w Wodę, któremu przewodniczy radna gminy – Jadwiga Zalewska. Mieszkańcy powyższych miejscowości wpłacili na konto owego komitetu po 1000 zł od rodziny. Dzięki tej inicjatywie został w budżecie gminy Ełk na 1997 r. uwzględniony również ten kierunek dostawy wody. Obecnie trwają prace geodezyjne, polegające na wykonaniu map sytuacyjno-wysokościowych pod przyszły projekt wodociągu.

– Mówiliśmy do tej pory o doprowadzaniu wody do wsi, jak przedstawia się sytuacja z jej odprowadzaniem?

– Problem odprowadzania ścieków jest tematem oczekującym na rozwiązanie. Pierwsze kroki zostały już jednak podjęte. Jeszcze w 1995 r., dzięki wspólnemu zaangażowaniu mieszkańców wsi Piaski, w tym radnej – pani Zalewskiej i Urzędu Gminy, zostało wykonanych 17 przydomowych biologicznych oczyszczalni ścieków. Współfinansowały to przedsięwzięcie: warszawska Fundacja Zaopatrzenia Wsi w Wodę, gmina Ełk i mieszkańcy Piasek. Oczyszczalnie wykonywane są według francuskiej technologii SOTRALENZ z rozfiltrowaniem do gruntu.

Należy podkreślić, że również w roku bieżącym mieszkańcy Malinówki i Sajz przygotowują się do budowy tego typu oczyszczalni.

Dzięki tym działaniom jezioro Łaśmiady będzie miało częściową ochronę przed degradacją i zanieczyszczeniem środowiska.

Nie wiadomo, czy również mieszkańcy innych wsi z terenu gminy Ełk pójdą za przykładem Piasek, Malinówki i Sajz.

Alina Magda Kowalczuk została laureatką ogólnopolskiego konkursu „Człowiek – lek na całe zło”

Kalectwo nie jest całym Tobą

Mgr Alina Magda Kowalczuk, logopeda na Oddziale Laryngologii Wojewódzkiego Szpitala Zespolonego im. J. Śniadeckiego w Białymstoku, została laureatką ogólnopolskiego konkursu „Człowiek – lek na całe zło”, organizowanego przez „Super Express”. Jego celem było poszukiwanie ludzi, którzy bezinteresownie pomagają innym, którzy z potrzeby serca robią coś dla drugiego człowieka.



Małgorzata Fiedorowicz w liście do redakcji tak napisała:

Cieszę się, że do konkursu „Człowiek – lek na całe zło” mogę zgłosić moją koleżankę, mgr Alinę Magdalenę Kowalczuk. Jest logopedą na Oddziale Laryngologii Wojewódzkiego Szpitala Zespolonego w Białymstoku. Od 15 lat zajmuje się rehabilitacją mowy u osób po usunięciu krtani z powodu choroby nowotworowej.

Ludzie po takiej operacji tracą głos. Magda uczy ich trudnej sztuki mówienia. Osoby takie mówią przełykiem. To niewiarygodne!

To, co Magda robi w szpitalu, jest jej powinnością zawodową. Wiem jednak, jak wiele czasu zabiera jej działalność społeczna, za którą nie otrzymuje żadnych gratyfikacji.

Chyba ponad trzy lata temu Magda zarejestrowała w Białymstoku Oddział Polskiego Towarzystwa Laryngektomowanych, do którego należą osoby z usuniętą krtanią. Na przewodniczącą Towarzystwa wybrano Magdę. Podziwiam jej zaangażowanie, wielkie ciepło, serce i inne uczucia, jakimi obdarowuje swoich przyjaciół (tak ich nazywa). Ona ich po prostu kocha. Cóż robi?

Otacza opieką każdego pacjenta, który opuszcza szpital. Zaopatruje w potrzebne im akcesoria. Pomaga zaakceptować kalectwo. Zajmuje się sponsoringiem. I to przerasta moje oczekiwania!

Ta dziewczyna dzwoni, prosi, błaga – nie dla siebie przecież! Zdobywa duże pieniądze. Domyślam się jednak, jakim kosztem!

Organizuje turnusy rehabilitacyjne. Sama gromadzi pieniądze na ich organizację. Prowadzi na nich naukę mowy, psychoterapię i fizjoterapię. Zajmuje się profilaktyką nowotworu krtani – wyprodukowała m. in. plakat informujący i przestrzegający przed rakiem krtani.

Prowadzi też działalność naukową. Organizuje programy TV o przyczynach nowotworu krtani i rehabilitacji. Sama realizuje filmy mówiące o rehabilitacji pacjentów. Najbardziej niesamowite jest jednak zaangażowanie Magdy, jej pomysłowość i serce.

Jestem fizjoterapeutą. Doceniam wysiłek, jaki koleżanka wkłada w pracę z pacjentami. Jestem pełna podziwu dla uporu Magdy w udowadnianiu pacjentom twierdzenia „kalectwo nie jest całym Tobą”.

O Magdzie Kowalczuk i jej działalności napisało jeszcze wiele osób, pacjentów i czytelników. Oni też zadecydowali o jej zwycięstwie w konkursie, organizowanym już po raz czwarty. Oprócz niej laureatami zostali Kazimierz Giers z Piecków w Olsztyńskiem, prowadzący z żoną rodzinny dom dziecka dla 11 sierot oraz Józef Szkandera, kierownik Ośrodka Kultury w Jonkowie na Warmii, niosący pomoc dzieciom i bezrobotnym.

Rozdanie nagród odbyło się w ubiegłym tygodniu w Zamku Ujazdowskim w Warszawie. Laureatka pojechała na uroczystość ze swoim pacjentem, Zbigniewem Kasdebke, którego nauczyła mówić. Przywiozła szkatułkę z napisem „Za ofiarność i płynącą z głębi serca pomoc wszystkim potrzebującym”.

(a)

Fot. A. Zgiet

W regionie północno-wschodniej Polski jest obecnie 139 stanowisk lęgowych orła bielika

Orzeł w szpitalu

Przed miesiącem, nad jeziorem Orzysz w okolicach wsi Rzęśniki, jeden z mieszkańców znalazł rannego orła bielika. Nasz herbowy ptak miał owiniętą na nodze stalową linkę, co może wskazywać na to, iż był trzymany w niewoli przez nieznanego do dzisiaj sprawcę. Po kuracji, prawdopodobnie już za tydzień, orzeł zostanie wypuszczony na wolność.

Szczęśliwym uciekinierem jest ważąca 5 kg samica, licząca sobie 5 lub 6 lat. Największego, skrzydlatego drapieżnika przekazano pracownikom Mazurskiego Parku Krajobrazowego. Dzisiaj orlica przebywa we wsi Krutyń, gdzie umieszczono ją w specjalnej wolierze, skonstruowanej w ten sposób, aby nie miała żadnego kontaktu z ludźmi, nawet wzrokowego. Jednak co kilka dni musi być przewożona na zabiegi do Olsztyna.

– Jest wtedy bardzo agresywna, to przecież ptak drapieżny. Ostatnio, gdy ją wiozłem, urwała mi kawałek palca – powiedział nam Feliks Kaczanowski, dyrektor Mazurskiego Parku Krajobrazowego, którego rana, odniesiona w kontakcie z orłem, okazała się, na szczęście, niegroźna. Herbowy pensjonariusz karmiony jest wołowiną i rybami, dostarczanymi za darmo przez Spółkę Rybacką „Śniardwy” z Mikołajek. Trafiła mu się także raz prawdziwa uczta w postaci zabitej przez samochód sarenki.

Lekarze z Wydziału Medycyny Weterynaryjnej olsztyńskiej Akademii Rolniczo-Technicznej rokują bielikowi szybkie wyzdrowienie. Rozpoznana martwica nogi orła już dzisiaj zanika i prawdopodobnie już za tydzień ten wspaniały drapieżnik zostanie wypuszczony na wolność w miejscu, gdzie został znaleziony.

W regionie północno-wschodniej Polski jest obecnie 139 stanowisk lęgowych orła bielika. Zdaniem pracowników Mazurskiego Parku Krajobrazowego, wiele młodych orłów nie dożywa dojrzałego wieku, czyli 5-6 lat. Giną na drutach sieci energetycznych, szosach lub torach kolejowych. Niedawno na torach pod Mrągowem zginął młody orzeł, który w towarzystwie starszego kolegi pożerał zabitą wcześniej przez pociąg sarnę. Gdy nadjechał następny pociąg, tylko dorosły orzeł był świadomy zagrożenia i zdążył odlecieć. **(k.z.)**

NOWY ROK PRZED * GWIAZDKĄ

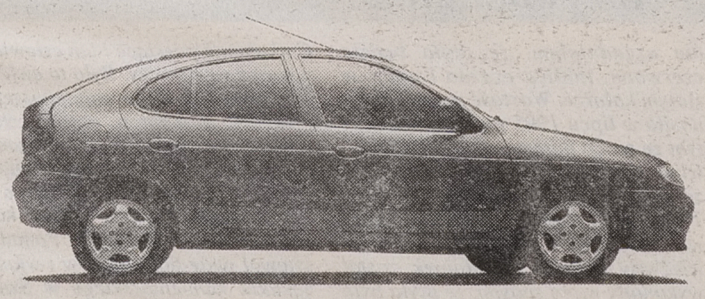

Mégane

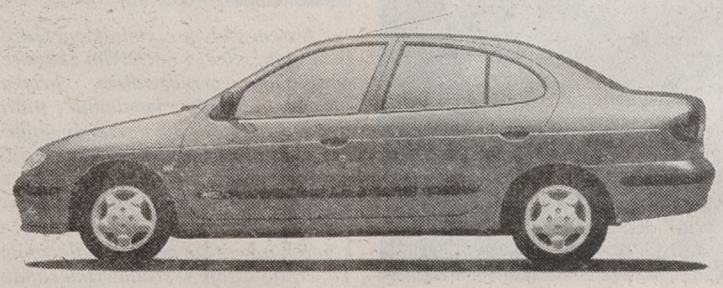

Nowy Mégane Classic

KONTYNGENT 97

* Kontyngent '97 rozpoczął się w grudniu '96. Już teraz Renault Mégane i Renault Mégane Classic są dostępne w Kontyngencie '97. Poduszka powietrzna i ubezpieczenie OC bez żadnych dopłat.

Renault zaleca oleje elf

Autoryzowani Partnerzy Renault zapraszają:

Ambrożej-Remex,
ul. 27 Lipca 67,
15-182 Białystok;
Rega J. Gawryluk,
ul. Sikorskiego 19,
19-300 Ełk;
Zawadzki Jancar,
ul. Przykoszarowa 14 a,
18-400 Łomża;
Izabela Minkiewicz,
ul. Gałaja 39,
16-400 Suwałki.

RENAULT
TO PEŁNIA ŻYCIA

Uczniowie w Łomżyńskiem mają rzecznika

Edukacja po helsińsku

Jak już informowaliśmy, kurator oświaty w Łomży powołał rzecznika praw uczniów. Funkcję tę pełni Marzena Rafalska, wizytator Kuratorium, absolwentka Helsińskiej Szkoły Praw Człowieka.

Podstawą prawną wprowadzenia instytucji rzecznika jest art. 33 aktualnej ustawy oświatowej, mówiący w pkt. 2 ust. 4 o przestrzeganiu statutu szkoły w zakresie praw ucznia oraz praw dziecka.

– Mogą być różne formy realizacji tego zapisu – mówi M. Rafalska. **– Nasze Kuratorium zadecydowało, by powierzyć tę problematykę jednej osobie, czyli mnie.**

Rzecznik prowadzi na tej podstawie działalność nadzorczą i interwencyjną. Ponadto, w oparciu o ONZ-owską Konwencję o Prawach Dziecka, podpisaną przez Polskę w 1991 roku, prowadzi edukację dzieci i młodzieży.

– Istotą mojej pracy jest uświadamianie uczniom, że przysługują im określone prawa, które w przypadku ich złamania mogą wyegzekwować – mówi M. Rafalska.

Podstawowym aktem prawnym, regulującym życie społeczności szkolnej, jest statut szkoły i wokół jego treści koncentruje się działalność edukacyjna. Marzena Rafalska ma w tej dziedzinie spore osiągnięcia. Jest absolwentką Helsińskiej Szkoły Praw Człowieka i jedną z założycielek działającego w Łomży od 1994 roku Stowarzyszenia Edukacyjnego Praw Człowieka. Oferta stowarzyszenia kierowana jest do dzieci i młodzieży, liderów samorządów uczniowskich, nauczycieli, dyrektorów szkół. Zajęcia prowadzone są w formie żywej, warsztatowej. Stowarzyszenie na realizację swoich programów pozyskuje środki m.in. z funduszu PHARE.

W ocenie pani Marzeny, problematyka praw uczniów w łomżyńskiej oświacie funkcjonuje już całkiem nieźle. Stało się to możliwe dzięki przychylności Kuratorium, które nie stawia przeszkód w działalności wykładowcom Szkoły Helsińskiej (dyplomy tej szkoły posiada dziewięć osób). Odbyły się m.in. szkolenia dla dyrektorów szkół i placówek.

W Łomżyńskiem działa też od trzech lat unikalny Parlament Dzieci i Młodzieży, reprezentacja uczniów wybierana demokratycznie na sejmikach rejonowych. Jego celem jest edukacja obywatelska uczniów.

Swoje uprawnienia nadzorcze i interwencyjne pani rzecznik chce natomiast realizować, jak twierdzi, nie przez antagonizowanie środowisk szkolnych, ale we współpracy. Otrzymuje już pierwsze sygnały, dotyczące nieprawidłowości w szkołach. W większości są to skargi rodziców na sposób oceniania dzieci przez nauczycieli.

(MK)



W Domu Dziecka w Krasnem

Wigilijna radość

Do większości dzieci Święty Mikołaj zawita 24 grudnia, do Krasnego dotarł już w minioną sobotę. Jak co roku na uroczystą kolację wigilijną do Domu Dziecka zostali zaproszeni wszyscy ludzie, którzy okazują dzieciom serce, wspierają ich materialnie.

Uroczysta kolacja wigilijna zawsze jest najważniejszym wydarzeniem roku.

– Dzieci przygotowują się do tego wieczoru przez kilka tygodni. Same malują zaproszenia, przygotowują prezenty i część artystyczną – mówi Anna Zieniewicz, dyrektor Domu Dziecka w Krasnem. – **Pragną w ten sposób podziękować wszystkim ludziom dobrej woli, dzięki którym w naszym domu panują godziwe warunki.**

Uroczystość trwała ponad 4 godziny. Była choinka, tradycyjny stół wigilijny z siankiem i 13 postnymi potrawami, życzenia przy opłatku, głośno śpiewane kolędy i oczywiście wizyta Świętego Mikołaja i jego siostry Śnieżynki. Wszystkie dzieci otrzymały paczki ze słodyczami. Zaproszonych gości Mikołaj obdarował flakonami, przyozdobionymi własnoręcznie przez wychowanków Domu Dziecka.

Sobotni wieczór był okazją do wspólnego przeżycia Świąt, ponieważ 24 grudnia wieczorem w Domu Dziecka w Krasnem będzie pusto. Podobnie jak w roku ubiegłym wszystkie dzieci wyjadą na święta. Większość spędzi je u dziadków lub krewnych, część u rodziców. Te, które nie mają nikogo bliskiego, będą gościły w domach osób zaprzyjaźnionych z Domem Dziecka.

(koci)

Fot. A. Zgiet

W Chełchach – spotkanie Agencji Rozwoju Regionalnego

Nie tylko STRUDER

W ubiegłym tygodniu odbyło się dwudniowe spotkanie Agencji Rozwoju Regionalnego Instytucji Realizujących Programy: Phare – STRUDER i RAPID. Impreza miała miejsce w Hotelu Lega Inn, w Chełchach koło Ełku. Przybyli na nią m.in.: Radosław Piątek (Unia Europejska), Marek Kozak (Dyrektor Generalny Polskiej Agencji Rozwoju Regionalnego w Warszawie), Tomasz Bilbin (prezes Agencji Rozwoju Regionalnego w Suwałkach).

Pierwszy dzień spotkania miał charakter typowo szkoleniowy. Przedstawione zostały wystąpienia: wojewody suwalskiego; przedstawicieli władz polskich i Unii Europejskiej. Ukazano także możliwości korzystania z programów pomocniczych realizowanych w Polsce (Polska Fundacja Promocji i Rozwoju MŚP; FAPA; Cares-back; Fundacja FIRE; Fundacja Przekształceń Własnościowych; Peace-Corp; PAIZ; Fundacja Współpracy; Program Rozwoju ONZ; Polska Agencja Rozwoju Regionalnego). Zaprezentowano również efekty i przykłady sukcesów w realizacji Programu STRUDER w województwie suwalskim.

Na jednej z przerw Marek Kozak wyjaśnił czym jest STRUDER: – **Jest to program rozwoju strukturalnego w wybranych regionach, obejmujący sześć województw. Jego głównym zadaniem jest, po pierwsze, wzmocnienie instytucji zajmujących się restrukturyzacją gospodarki tych województw, po drugie, konkretna finansowa pomoc w restrukturyzacji tych gospodarek. Jest ona wykonywana poprzez np. dotacje do inwestycji infrastrukturalnych, poprzez dotacje do przedsięwzięć inwestycyjnych w sektorze prywatnym.**

Jak dowiedzieć się można było z rozmów z innymi uczestnikami szkolenia, program Struder ofiarował na Plażę Miejską w Ełku 393 tys. 800 ECU. Także w teren po „Lenpolu", a dokładniej na jego uzbrojenie, przekazana została suma 92 tys. 800 ECU. Przy okazji zrobiono tam drogi, odtworzono sieć związaną z działalnością terenu. W tej chwili funkcjonuje na owym obszarze już 13 przedsiębiorstw. Również dzielnica „Zatorze" otrzymała na prace infrastrukturalne (kanalizacja sanitarna, deszczowa) – 90 tys ECU.

Drugi dzień spotkania miał charakter bardziej roboczy. Zaprezentowane w nim zostały m.in. programy; Phare – RAPID i ewolucja programów Unii Europejskiej – STRUDER 2.

– W Wielkiej Brytanii uzyskaliśmy zgodę na finansowanie nowego programu STRUDER 2, który jeszcze lepiej dopasowuje się do potrzeb poszczególnych województw – powiedział Marek Kozak.

Struder 2 otrzymał 13 mln ECU, które mają być przeznaczone i na dotacje infrastrukturalne, i na dotacje do inwestycji w sektorze prywatnym.

(ko)

Hajnówka

Aktywni abstynenci

Klub Abstynentów „Dąb" w Hajnówce liczy 30 osób. Działa również aktywna grupa anonimowych abstynentów (AA) „Orlik". Hajnowskiemu Stowarzyszeniu Abstynentów przewodniczy Janusz Targosz.

Niedawno klub obchodził drugą rocznicę swego istnienia. Jego członkowie uczestniczyli w uroczystej mszy w kościele Podwyższenia Krzyża Pańskiego, zwiedzili miejscowy Sobór Św. Trójcy, bawili się na potańcówce w Hajnowskim Domu Kultury oraz wzięli udział w otwartym mityngu AA i A-Alan.

(jc)



Droga jak w bajce

Prawdziwa zima pojawiła się na początku drugiej dekady grudnia, co najbardziej widoczne było na drogach. Oto fragment trasy Białystok – Ełk: na długich odcinkach drzewa i krzewy pokrył grubą warstwą szron, co przypominało pejzaż z krainy baśni. Kierowcy jadący tą drogą zachwycali się niezwykłym widokiem, na szczęście jednak, przede wszystkim zwracali uwagę na bezpieczeństwo jazdy.

(kon)

Kto był pochowany na cmentarzu garnizonowym w Grodnie?

Poznać źródła

Związek Polaków na Białorusi chce ustalić imiona i nazwiska polskich żołnierzy, którzy w 1920 r. polegli w walce z bolszewikami i zostali pochowani na cmentarzu garnizonowym w Grodnie. Na każdej mogile postawiono wówczas krzyż z dokładnymi danymi personalnymi. W czasach stalinowskich krzyże zostały zniszczone.

Poszukiwania w grodzieńskich archiwach okazały się bezskuteczne. Brak jest jakichkolwiek dokumentów dotyczących cmentarza jak i osób tam pochowanych.

Obecnie cmentarz jest stopniowo porządkowany. Wzniesiono pomnik, na którym umieszczono imiona i nazwiska podoficerów i oficerów z Grodzieńszczyzny, zamordowanych w Katyniu, Miednoje i Charkowie, więźniów Kozielska, Ostaszkowa i Starobielska. Natomiast mogiły żołnierskie są – niestety – bezimienne.

Zwracamy się do Czytelników naszej „Gazety" z prośbą o pomoc. Szczególnie potrzebne są informacje na temat imion i nazwisk żołnierzy oraz dat urodzin i śmierci, stopni wojskowych, nazw pułków, w których służyli, lokalizacji mogił. Być może żyją jeszcze krewni i znajomi, dawni towarzysze broni. Może ktoś dysponuje zdjęciami, dokumentami, wycinkami prasowymi, opisami cmentarza, pamięta uroczystości, które odbywały się tam z okazji 11 Listopada i w Dzień Zaduszny. Cenna jest każda, najdrobniejsza nawet informacja. Zebrany materiał dokumentacyjny przekażemy do Związku Polaków na Białorusi. Listy w tej sprawie prosimy kierować pod adresem: „Gazeta Współczesna", 15-950 Białystok, ul. Suraska 1, pokój 110, z dopiskiem „Poszukiwania". Można także skontaktować się z nami telefonicznie 42-32-41.

(h)

ECHA PUBLIKACJI

Jestem stałym czytelnikiem Gazety Współczesnej i z wielkim zainteresowaniem przeczytałem artykuł „Sporny pomnik z kamienia", pióra Redaktora, który był uprzejmy podpisać się inicjałami BK. Artykuł został opublikowany na łamach Gazety Współczesnej w dniu 26 XI 1996 r. Stwierdzam, iż są rzeczy na ziemi, o których nawet się nie śniło filozofom. To, co się dzieje w środowisku kamieniarzy to granda w biały dzień. I tak, po tragicznej śmierci jedynego syna, mgr. inż. Marka Szmurło, którego sam wychowałem, wykształciłem i usamodzielniłem, pojechałem do Świdnicy Śląskiej i zamówiłem pomnik. Tam miało być o całe niebo taniej, bo właściciele zakładów kamieniarskich mają materiał, tak kamień jak i marmur, na miejscu. Kilkakrotnie uzgadniałem, że płyta będzie czerwona, tablica czarna i napis w złotym kolorze. Wartość pomnika wynosiła w lipcu 1995 r. 46 milionów, z tym że za 20 minut czasu została wywindowana na kwotę 55 milionów, a za dwa miesiące na 62 miliony. Transport i montaż pomnika został wkalkulowany w cenę pomnika. Przywieziony pomnik do Moniek został wykonany w ten sposób, że płyta była czerwona, tablica czarna, natomiast napis nie został wykonany w złotym kolorze i na deszczu był w ogóle nieczytelny. Były również inne, poważne usterki. Robota została sknocona. Pomnika nie chciałem przyjąć, zadzwoniłem do Świdnicy i właściciel zakładu kamieniarskiego, Józef Lema zapewnił mnie, że przyjedzie do Moniek i wykona napis w złotym kolorze. Czekałem 2 miesiące i ten człowiek nie pokazał się na oczy. Było to ewidentne oszustwo. Nie ulega najmniejszej wątpliwości, iż mógł to zrobić człowiek całkowicie wyzuty z człowieczeństwa. Jest to osoba niezrównoważona psychicznie. Osoba, która żeruje na ludzkiej tragedii. Napis w złotym kolorze wykonałem w Mońkach. Pomnik kosztował mnie 66 milionów i właściciel zakładu kamieniarskiego w Świdnicy Śląskiej Józef Lema dochodzi na drodze sądowej jeszcze 70 milionów. Jest to więc oszałamiająca suma. Czy tak być powinno? Po blisko roku „drogi przez mękę" proces trwa. Przeżywam koszmar i stan skrajnego wyczerpania fizycznego i psychicznego.

Z poważaniem
(imię i nazwisko do wiadomości Redakcji)

bm

Sześciu laureatów Olimpiady Wiedzy Rolniczej w Olecku

W nagrodę – talony

W Olecku odbyły się wojewódzkie eliminacje Olimpiady Wiedzy Rolniczej. Najwyższe noty spośród 39 finalistów uzyskał Aleksander Jagłowski ze wsi Ponizie (rozmowę z laureatem zamieszczamy niżej).

W br. do rejonowych (10 rejonów) eliminacji w województwie suwalskim przystąpiło 193 uczestników. Do finału zakwalifikowało się 44. Udział wzięło 39 – w tym 4 kobiety. Wszyscy uczestnicy, a szczególnie finaliści, reprezentowali bardzo dobry, wyrównany poziom. Szóstka laureatów zdobyła kolejne miejsca różnicą 0,5-1 punktu.

Są to: 1. Aleksander Jagłowski ze wsi Ponizie, z rejonu augustowskiego, 2. Antoni Jakubanis ze wsi Lipniak, rejon Suwałki, 3. Sławomir Makiła ze wsi Ruda, rejon Giżycko, 4. Henryk Murawski ze wsi Majdan, rejon Suwałki, 5. Tadeusz Kalinowski ze wsi Sumowo, rejon Suwałki, 6. Marek Chlebus ze wsi Borawskie, rejon Olecko.

Laureaci otrzymali dyplomy i nagrody w postaci sprzętu gospodarstwa domowego oraz talonów na nawozy sztuczne i koncentraty paszowe. Nagrody otrzymali również rolnicy, którzy zajęli 7-10 miejsca i najlepsza rolniczka.

– Pogratulować poziomu wiedzy – powiedział w podsumowaniu Wojewódzkiej Olimpiady Wiedzy Rolniczej wicewojewoda suwalski – p. Jan Kamiński.

W trakcie jakiejś dyskusji, kiedy zastanawiano się do jakiego województwa zostaniemy przypisani w efekcie spodziewanej reformy administracyjnej, ktoś powiedział: „Najlepiej będzie, jak załatwimy sobie województwo w Olecku". Oczywiście, był to żart, ale czy całkiem bezpodstawny? Jeśli chodzi o działalność oleckiego Ośrodka Doradztwa Rolniczego, to już obecnie spełnia rolę wojewódzkiego. Jest to bardzo prężny Ośrodek.

Obecni na Wojewódzkiej Olimpiadzie Wiedzy Rolniczej w Olecku współorganizatorzy i sponsorzy, znający podobne imprezy na szczeblu centralnym, zgodnie twierdzili, że organizacja i nagrody w Olecku były lepsze. Duża w tym zasługa nie tylko dyrekcji ODR, ale i pani Grażyny Kuczyńskiej, już po raz czwarty organizującej Olimpiadę Wojewódzką. Pani Grażyna mówi: **Co roku jest inny temat, w tym Olimpiada przebiegała pod hasłem: „Młodzi producenci rolni podstawą rozwoju obszarów wiejskich". Jak świadczy sformułowanie tematu, nie ograniczamy się do zagadnień typowo rolniczych. Układając pytania i zadania, zwracamy uwagę na to, czy edukacja rolnika była głębsza, przystosowana do warunków rynkowych i wymagań nowoczesnego, europejskiego rolnictwa. Co roku stawiamy trudniejsze pytania, podwyższamy poziom, podnosimy poprzeczkę i stwierdzam, że uczestnicy pokonują ją bez trudności.**

O tym, że władze przywiązują dużą wagę do rozwoju rolnictwa w województwie suwalskim, najlepiej świadczy obecność na ogłoszeniu wyników i podsumowaniu Olimpiady ich przedstawicieli, a byli między innymi wicewojewoda Jan Kamiński, marszałek Sejmiku Samorządowego – Wacław Olszewski, senator Wacław Strażewicz, dyrektor Wydziału Rolnictwa Edward Adamczyk i burmistrz Olecka, Andrzej Kisiel.

Były też podziękowania dla wszystkich i puchary dla wyróżniających się (i wieloletnich) sponsorów: Agencji Restrukturyzacji i Modernizacji Rolnictwa w Warszawie, Wytwórni Pasz „Andrzej Dąbrowski" z Boryszewa Starego, Gdańskich Zakładów Nawozów Fosforowych „Fosfory", HYDRO Poland ze Szczecina, Spółdzielni Mleczarskiej „Sudovia" z Suwałk.

(AA)

Nowoczesne się opłaca

Z ALEKSANDREM JAGŁOWSKIM, młodym producentem rolnym, laureatem Wojewódzkiej Olimpiady Wiedzy Rolniczej, rozmawia Anna Andrzejewska-Jurgiel

Aleksander Jagłowski z Ponizia (koło Augustowa) jest człowiekiem konkretnym – słyszałam, jak odpowiadał na pytania w części praktycznej olimpiady: krótko i rzeczowo. Tak samo odpowiada na moje:

– Podobno rolnictwo w dzisiejszych czasach jest nieopłacalne. Czy pan, jako praktyk, jest podobnego zdania?

– Tradycyjne na pewno tak. Żeby przynosiło jakieś korzyści, musi być nowoczesne. Konieczna jest wiedza fachowa i znajomość ekonomiki.

– Jakie wobec tego jest pana wykształcenie?

– Ukończyłem Technikum Rolnicze w Białymstoku, w Dojlidach. Potem, pracując na gospodarstwie rodziców – wyższe studia, także w Dojlidach na Filii Szkoły Głównej Gospodarstwa Wiejskiego.

– Czy ma pan swoje własne gospodarstwo, jakie?

– W 1987 roku przejąłem gospodarstwo od rodziców. Mam 18 ha ziemi, zajmuję się owczarstwem. Hodowla liczy 100 owiec-matek.

– Czy hodowla owiec jest bardzo pracochłonna? Zatrudnia pan pracowników?

– Pracy jest dużo. Szczególnie w okresie wykotów. To bardzo ważne, żeby dopilnować wszystkiego. Często bywają kłopoty i konieczna jest pomoc. Zdarzają się też wyrodne matki, które nie chcą karmić swoich jagniąt. Trzeba je karmić butelką.

W prowadzeniu hodowli pomagają rodzice, żona Iwona, która też ma wykształcenie rolnicze. Razem chodziliśmy do Technikum. Nie mam pracowników, ale w czasie wakacji przyjmuję uczniów na praktyki. Mam licencję gospodarstwa szkoleniowego.

– Czy ma pan już następców – dzieci?

– Mam dwie córki. Klaudia bardzo lubi zwierzęta i pomaga przy nich dziadkowi. A Ewelina – woli raczej gospodarstwo domowe. W tej chwili trudno powiedzieć, jakie obiorą zawody.

– Życzę sukcesów w gospodarstwie i na olimpiadzie za dwa lata. (Zdobywcy I miejsca wg regulaminu nie mogą startować w roku następnym).

O bezpieczne gospodarstwo

Niejako „przy okazji" Wojewódzkiej Olimpiady Wiedzy Rolniczej odbyło się podsumowanie konkursu BHP „Chroń życie". Organizatorami tego, także wojewódzkiego, konkursu byli: Ośrodek Doradztwa Rolniczego w Olecku, Państwowa Inspekcja Pracy w Suwałkach, Wojewódzka Komenda Straży Pożarnej w Suwałkach i Kasa Rolniczego Ubezpieczenia Społecznego w Augustowie. W konkursie brało udział 16 zagród wiejskich z terenu województwa.

Przedmiotem oceny komisji były: ogólny stan gospodarstwa, stan i zabezpieczenie budynków, ład i porządek w gospodarstwie, stan instalacji elektrycznej i ppoż., właściwe zabezpieczenie i obsługa ciągników, maszyn i urządzeń rolniczych oraz sposób przechowywania pasz, paliw i środków ochrony roślin.

Właścicielom trzech najlepiej ocenionych gospodarstw wręczono dyplomy i nagrody (pierwszą był magnetowid „Panasonic"). Poza nagrodami rzeczowymi (sprzęt AGD), laureaci otrzymali gaśnice pianowe. Za najbezpieczniejsze uznano gospodarstwa panów Andrzeja Chlebusa z Nowego Dworu (gm. Bakałarzewo), Andrzeja Szymańskiego ze Szkocji (gm. Raczki) i Grzegorza Czarnieckiego z Nowego Dworu (gm. Bakałarzewo).

Organizowanie tego rodzaju konkursów jest bardzo cenną inicjatywą. Mało kto wie, że w gospodarstwach wiejskich zdarza się około dwa razy więcej wypadków przy pracy, niż w zakładach produkcyjnych. Dużo większa jest też liczba wypadków śmiertelnych.

(AA)

W województwie białostockim w ubiegłym roku wypadkom przy pracy uległo 2.127 rolników a w pierwszym półroczu tego roku już 995

Na polu niebezpiecznie

Według raportu Państwowej Inspekcji Pracy, prawie połowa wypadków przy pracy w 1995 r. wydarzyła się w rolnictwie indywidualnym. W gospodarstwach wiejskich poniosło śmierć 318 osób, w górnictwie i kopalnictwie zginęło 61 osób, w budownictwie 114, przy produkcji 154. Jak wynika z danych Kasy Rolniczego Ubezpieczenia Społecznego, w województwie białostockim, w ubiegłym roku wypadkom przy pracy uległo 2.127 rolników, a w pierwszym półroczu tego roku już 995.

Wśród poszkodowanych najliczniejszą grupę stanowią osoby, które spadły z rusztowania lub drabiny. Znaczna część rolników doznała obrażeń (pogryzień i przygnieceń) podczas kontaktów ze zwierzętami. Przyczyną śmierci lub kalectwa często jest także używanie maszyn nie spełniających wymogów BHP, zwłaszcza własnej konstrukcji – bez osłon i zabezpieczeń. Największe zagrożenie stanowią piły tarczowe. Dużo osób doznaje obrażeń podczas czyszczenia roztrząsaczy przy włączonym napędzie.

W trzech kwartałach tego roku, w gospodarstwach rolnych, w województwie białostockim odnotowano 6 wypadków śmiertelnych. Okazuje się, że ich przyczyną może być także przeciążenie pracą. Z tego powodu śmierć poniosło 2 rolników. Jeden z nich zmarł na polu podczas kopania ziemniaków, drugi przy omłotach podczas ładowania „ciuków". W obydwu przypadkach komisja lekarska orzekła, że przyczyną zgonu była praca ponad siły.

Niepokojący jest także fakt, że coraz częściej wypadkom przy pracy ulegają dzieci do lat 15. W 1995 r. ich liczba w porównaniu do 1993 r. zwiększyła się dwukrotnie. Okazuje się, że dzieci w wieku 14 lat wykonują prace zabronione nawet siedemnastolatkom. Aż 85 proc. chłopców mieszkających na wsi i co trzecia dziewczynka w tym wieku, prowadzi ciągnik, 76 proc. obsługuje maszyny żniwne, a połowa rozsiewa nawozy mineralne. W woj. białostockim w I półroczu tego roku obrażeń przy pracy doznało 16 dzieci, czyli o 4 osoby więcej niż w analogicznym okresie roku ubiegłego. Najczęściej przyczyną były upadki z drabin i rusztowań oraz jazda na sadzarkach w celu zrzucania ziemniaków kończąca się zazwyczaj urazami rąk.

Zdaniem PIP, rzeczywista liczba wypadków w rolnictwie jest co najmniej kilkadziesiąt razy większa, ponieważ powyższe dane dotyczą rolników ubezpieczonych w Kasach Rolniczego Ubezpieczenia Społecznego. Według szacunków PIP, każdego roku wypadkowi przy pracy ulega co trzeci rolnik lub jego domownik.

(koci)

W łomżyńskiej Wyższej Szkole Agrobiznesu

Nowa specjalność

Od lutego 1997 r. Wyższa Szkoła Agrobiznesu w Łomży rozpocznie kształcenie w nowej specjalności: zarządzanie gospodarką lokalną – zadecydował senat uczelni. Absolwenci stanowić będą kadry dla administracji samorządowej i lokalnych ogniw administracji rządowej. Na pierwszy semestr przyjętych zostanie 50 osób.

Zimowy nabór dotyczyć będzie także dwóch już funkcjonujących specjalności: zarządzania w agrobiznesie i zarządzania przedsiębiorstwem. W sumie liczba studentów uczelni zwiększy się z 230 do 380.

Szkoła rozpoczęła działalność w październiku, po uzyskaniu licencji MEN według zasad nowej ustawy o szkolnictwie wyższym. Jej kadra naukowa wywodzi się z olsztyńskiej Akademii Rolniczo-Technicznej. 3-letnie studia w systemie zaocznym kończyć się będą uzyskaniem tytułu inżyniera. 60 proc. studentów wpisanych na pierwszy semestr w październiku to osoby, które zdawały maturę od kilku do kilkunastu lat temu, a 40 proc. to tegoroczni maturzyści.

Senat ufundował trzy pierwsze stypendia dla najlepszych studentów oraz jedno dla studiującego tu Polaka z Białorusi. Pokrywają one koszt czesnego, które od lutego wynosić będzie 220 zł miesięcznie.

Przy szkole niebawem otwarte zostanie centrum informacji naukowej, z którego korzystać będą mogli nie tylko studenci WSA, ale i wszyscy studiujący z Łomży i okolic. Oferować on będzie w systemie komputerowym informacje o wszystkich wydawnictwach w Polsce, publikowanych w latach 1985–95 (120 tys. pozycji).

Największym problemem łomżyńskiej Alma Mater jest brak biblioteki naukowej, która musi być tworzona od podstaw. Senat zwraca się z apelem do instytucji i osób prywatnych o darowizny na ten cel.

(MK)

Składki bez zmian

Kasa Rolniczego Ubezpieczenia Społecznego informuje, że w I kwartale 1997 r. składka na ubezpieczenie wypadkowe, chorobowe i macierzyńskie rolników oraz członków ich rodzin nie ulega zmianie; tak jak dotychczas, wynosić będzie 42 zł od każdej osoby podlegającej temu ubezpieczeniu. Składka na ubezpieczenie emerytalno-rentowe, ustalona w wysokości 30 proc. emerytury podstawowej (która obecnie wynosi 322,2 zł), w przyszłym kwartale będzie wynosić 96,7 zł. Termin uregulowania należnych składek upływa 31 stycznia 1997 r.

(PAP)

REKLAMA REKLAMA REKLAMA REKLAMA REKLAMA REKLAMA REKLAMA REKLAMA REKLAMA REKLAMA REKLAMA REKLAMA REKLAMA REKLAMA REKLAMA

Polmozbyt Białystok
zaprasza do swoich salonów samochodowych
ESPERO, NEXIA, TICO, POLONEZY: ATU, CARO.
Zrób prezent sobie i swojej rodzinie!*)
*uzgodnij cenę swojego samochodu ze sprzedawcą
17938
al. 1000-lecia PP 8, tel. 754-550, fax 754-999, ul. Zwycięstwa 10, tel. 512-601

Pali się !!!
ODZIEŻ ROBOCZA
ROBOD
Bezpieczeństwo na co dzień.
Białystok
ul. Włókiennicza 16
tel./fax 085 / 44 63 15
Nie daj się zaskoczyć
Zaopatrz się w przęt gaśniczy.
Kupisz go u nas
zadzwoń po ofertę.
15608

GAZETA współczesna

NA GIEŁDZIE

Nieznaczna przewaga spadków

Wczoraj na warszawskiej Giełdzie Papierów Wartościowych spadły ceny 35 walorów, 31 wzrosły, a cena 17 nie uległa zmianie. Maksima cenowe zanotowano na walorach ComputerLandu i Sokołowa. Spadły wartości indeksów giełdowych rynku podstawowego: WIG-u o 0,3 proc. do poziomu 13.667,0 pkt, WIG-u 20 o 0,7 proc. do 1.399,3 pkt. WIRR nie zmienił swojej wartości i wyniósł 2.431,2 pkt.

Na rynku podstawowym obroty spadły o 18,2 proc. do poziomu 67.399 tys. zł, natomiast na rynku równoległym spadły o 9,6 proc. do 7.769 tys. zł. Na oba rynki złożono 19.958 zleceń, czyli o 13,4 proc. mniej niż na poprzednią sesję. W poniedziałek w dogrywkach dwustronnych uczestniczyły akcje 59 giełdowych spółek. Po ich zakończeniu na 44 papierach pozostały nie zrealizowane oferty kupna, a na 15 – sprzedaży. W przypadku 24 papierów ogłoszona przez maklera specjalistę oferta nie doprowadziła do stanu równowagi i nie brały one udziału w dogrywce. Oferta zaowocowała 12 nadwyżkami kupna i 7 nadwyżkami sprzedaży.

Na rynku obligacji wzrósł kurs 2 pożyczek, 10 spadł, a cena 2 nie zmieniła się. Obroty spadły o 6,9 proc. i wyniosły 12.930 tys. zł. Cena jednego świadectwa udziałowego NFI notowanego w systemie jednolitego kursu dnia spadła w stosunku do piątku o 3,8 proc. i wyniosła 138,50 zł. Na rynek NFI złożono 2.446 zleceń, a właściciela zmieniło 101.151 świadectw. Obroty spadły o 1,7 proc. i wyniosły 28.019 tys. zł.

(PAP)

TABELA KURSÓW AKCJI (sesja 16.12.1996 r.)

AKCJE	Kurs (zł)	Zmiana (%)	Wart. obr. (tys. zł)	Oferta (szt.)	Realizacja (szt.)	Dogrywka (szt.)
RYNEK PODSTAWOWY						
AGROS	71,00 ns80	0,0	346	4.652 S		
ANIMEX	10,40	-1,0	924	8.396 S	8.396	8.430
BGDAŃSKI	35,20	-1,1	413			1.297
BIG	3,80 ns17	-1,3	4.946	286.062 S	166.669	
BK	23,90	+0,4	569			2.844
BORYSZEW	27,00	-0,7	495	231 S	231	4.000
BPH	185,00 ns39	0,0	5.408	4.977 S	25	
BRE	93,00 nk28	-2,1	1.965	1.490 K	274	
BSK	293,00	-0,3	1.242			18
BUDIMEX	19,20	-1,0	2.114	2.187 S	2.187	
BWR	3,45	0,0	90	4.173 K	4.173	3.000
BYTOM	33,90	+2,1	694	5.951 S	5.951	499
G COMPLAND	65,00 nk7	+1,6	1.855	406 K		
DĘBICA	60,00	-0,8	479	1.540 S	1.540	973
ELBUDOWA	46,00	+2,2	1.168			151
ELEKTRIM	25,00	0,0	708	608 K		
ELEKTROEX	3,85	-1,3	372	3.315 S	3.315	1.372
ESPEBEPE	3,10 nk94	-3,1	32	10.932 K		
EXBUD	25,00	-0,8	1.832	8.937 S	8.937	4.560
FARMFOOD	39,50 nk58	+0,8	584	6.084 K	2.000	
FORTE SA	12,10 ns11	+1,7	1.777	12.172 S	9.763	
GÓRAŻDŻE	70,00 nk72	-0,7	280	4.305 K		
IRENA	11,60	-0,9	866	5.088 S	5.088	14.370
JELFA	44,00	+1,1	2.508	24.686 S	24.686	
KABELBFK	16,00	0,0	889	8.053 S	8.053	200
KABLE	24,80	+1,6	331	722 S	722	2.603
KĘTY	200,00 ns95	0,0	286	10.578 S		
KPBP-BICK	12,90	0,0	355	4.447 K	4.447	1.282
KREDYT B	6,90	-1,4	179	1.871 K	1.871	
KROSNO	54,00	0,0	583			33
MOSTALEXP	6,50	-1,5	317	5.468 S	5.468	1.040
MOSTALGD	11,50	+2,7	482	724 S	724	7.486
MOSTALWAR	14,10	+0,7	467			5.350
MOSTALZAB	13,20	+5,6	2.692			94.363
NOVITA	9,70	+1,0	738			18.185
OKOCIM	16,00	-4,8	3.466			67.950
OŁAWA	12,50	+1,6	644	5.709 S	5.709	11.070
OPTIMUS	43,00	0,0	1.451	214 K	214	4.880
PAGED	12,00	-0,8	306	3.062 S	3.062	1.552
PBR	19,40	+1,6	130	2.215 S	2.215	35
PEKPOL	18,00	-2,2	260	553 S	553	2.585
PETROBANK	11,70 ns65	+1,7	160	5.630 S	63	
POLFKUTNO	78,50	+1,9	837			800
POLIFARBC	14,00 nk100	0,0	341	84.392 K		
POLIFARBW	12,80	-3,0	371			
POLISA	7,80	+4,0	103	2.148 S	2.148	
PPABANK	15,20	0,0	704	8.626 S	8.626	4.020
PROCHEM	5,75	-3,4	603	5.520 S	5.520	22.250
PROCHNIK	8,80	+1,7	41	1.125 K	150	
RAFAKO	14,50 nk93	+1,4	164	47.207 K	60	
RELPOL	54,00 nk100	0,0	289	2.989 K		
REMAK	6,70	+1,5	571			3.645
ROLIMPEX	23,80	+0,4	59			
G SOKOŁÓW	3,55	+4,4	3.374	54.830 S	54.830	114.422
STALEXP	29,00	-0,7	1.141	1.141 S	1.141	3.871
STOMIL	32,50	0,0	2.571	2.508 S	2.508	19.661
SWARZĘDZ	7,40	-0,7	166	3.919 S	3.919	681
TONSIL	13,80	-0,7	489	1.493 S	1.493	4.680
UNIVERSAL	8,20	-2,4	3.545	39.129 S	39.129	406
VISTULA	9,30	-0,5	439	715 K	715	5.037
WARTA	45,70	-1,7	252	383 K	383	797
WBK	18,10 nk86	0,0	2.691	43.344 K		
WĘDEL	134,50	-0,4	404	344 K	344	60
WOLCZANKA	16,50	-1,8	120			100
ZASADA	5,60 ns75	+0,9	54	8.254 S	1.100	
ŻYWIEC	130,00	0,0	2.668	4.290 K	4.290	760
RAZEM			67.399		402.692	441.318
WIG	13.667,0	-0,3				
WIG20	1.399,3	-0,7				
RYNEK RÓWNOLEGŁY						
AMERBANK	21,20	+1,0	292			2.000
ARIEL	10,70 nk83	-4,5	76	4.986 K		
BETONSTAL	43,00 nk91	+1,2	135	1.369 K		
CHEMISKÓR	18,40	-3,7	1.334	7.402 S	7.402	2.587
DOMPLAST	37,00	0,0	259	755 S	755	266
DROSED	59,00	+1,7	249	863 K	863	516
ECHO	57,00	-1,7	345	1.535 S	1.308	
EFEKT	14,70	-2,0	83	1.010 K	800	
INDYKPOL	20,00	+2,6	253			4.410
JUTRZENKA	54,00	+0,9	776			1.500
KOMPAP	46,80	-0,4	2.440	2.171 S	2.171	10.560
KRAKCHEM	4,30	0,0	185	6.497 S	6.497	200
LUBAWA	17,10	-3,9	86	292 K	100	
ŁDA	9,25	-4,6	637	3.751 K	3.751	10.199
OCEAN	3,25 nk56	+1,6	99	6.484 K		
PLI	10,50	+1,0	431	1.245 K	1.245	4.015
PPWK	20,20	+1,5	88			246
RAZEM			7.769		24.892	36.499
WIRR	2.431,2	0,0				
RYNEK NFI						
PŚU	138,50	-3,8	28.019			6.060

G – nowy najwyższy kurs w ostatnich 52 tygodniach; **D** – nowy najniższy kurs w ostatnich 52 tygodniach; **ns** – nadwyżka zleceń sprzedaży; **nk** – nadwyżka zleceń kupna; **z** – notowania zawieszone; **os** – oferta sprzedaży; **rs** – redukcja sprzedaży. **(PAP)**

kry

Animex chce do końca tego roku zakończyć pertraktacje z ełckimi Zakładami Mięsnymi „Mazury"

Szybciej niż przewidywano

W sobotę odbyło się w Ełku spotkanie Zarządu Zakładów Mięsnych „Mazury", z przedstawicielami spółki Animex. Obie strony przedstawiły swoje oczekiwania, odnośnie przyszłości „Mazur". Animex odniósł się bardzo pozytywnie do pakietu inwestycyjnego załogi. Jedynie kilka punktów miało charakter rozbieżny. Jak poinformował wczoraj prezes ełckich zakładów – Marek Giler – Animex do końca tego tygodnia prześle swoje propozycje, odnośnie punktów spornych.

– Pakiet socjalny, przygotowywany przez związki zawodowe, jest projektem do negocjacji – powiedział przed sobotnim spotkaniem Marek Giler. **– Wcześniejsi potencjalni inwestorzy, łącznie z Ostródą, nie negocjowali pakietu, tylko po prostu otrzymali go i zakończyli rozmowy. Natomiast związki czekały na negocjacje. Przecież założeniem ich, jak również potencjalnego inwestora, jest doprowadzenie do takiego zapisu pakietu, który byłby do przyjęcia dla obu stron.**

Wydaje się, że z Animeksem rozmowy będą miały owocny finał. Prezes spółki – Witold Pereta, który przybył na rozmowy wraz z Wiktorem Stanisławskim i Andrzejem Prochowiczem, chce wykupić do końca tego roku 51 proc. akcji przedsiębiorstwa.

– Od inwestora oczekujemy pakietu inwestycyjnego na zakup urządzeń do produkcji – mówi M. Giler. **– Potrzebujemy dużego dofinansowania, na wstępne inwestycje – 12 mln zł i na środki obrotowe – 8 mln zł. Łącznie – 20 mln zł.**

Okazuje się, że Animex już od dawna śledził negocjacje „Mazur". Czekał jednak na odpowiedni moment, aby dołączyć się do pertraktacji.

– My również szukaliśmy najlepszego inwestora – dodaje prezes „Mazur". **– Najwyżej cenię właśnie Animex, ponieważ posiada on bardzo duże doświadczenie i ogromny kapitał.**

Dodajmy, że sobotnie spotkanie odbyło się szybciej, niż początkowo przewidywano, dzięki pomocy wicepremiera Mirosława Pietrewicza i wojewody Cezarego Cieślukowskiego.

(ko)

Więcej za żywność

W listopadzie ceny towarów i usług konsumpcyjnych w stosunku do poprzedniego miesiąca wzrosły o 1,3 proc. – poinformował Główny Urząd Statystyczny. Według GUS, w ubiegłym miesiącu ceny żywności wzrosły znacznie bardziej niż w październiku, mniejszy był natomiast wzrost cen usług i towarów nieżywnościowych. **(PAP)**

Najbardziej atrakcyjne są zakłady państwowe

Bezrobocia coraz mniej

O socjologicznych problemach bezrobocia dyskutowano podczas dwudniowego seminarium zorganizowanego przez Wojewódzki Urząd Pracy w Białymstoku. Jak poinformował na wstępie Janusz Szumiński, zastępca dyrektora WUP, liczba bezrobotnych w województwie białostockim w okresie od marca do listopada systematycznie spadała.

Według zastępcy dyrektora WUP, przyczyną zmniejszenia się liczby bezrobotnych była nowelizacja ustawy o zatrudnieniu i przeciwdziałaniu bezrobociu, zgodnie z którą absolwenci utracili prawo do zasiłków. Tym samym zmuszeni zostali do szybszego podejmowania pracy. Z drugiej strony, urzędy pracy także starały się dyscyplinować bezrobotnych. Wskutek tego stopa bezrobocia w województwie białostockim wynosi 11,8 proc. i jest niższa od średniej krajowej o 1,5 proc.

Zdaniem zastępcy dyrektora WUP, kolejna nowelizacja ustawy o zatrudnieniu i przeciwdziałaniu bezrobociu, która ma wejść w życie od nowego roku, powinna jeszcze bardziej zdyscyplinować bezrobotnych. Aby otrzymać zasiłek, będą musieli przepracować 12 miesięcy, a nie jak dotychczas pół roku.

Podczas seminarium przedstawiono także raport z badań socjologicznych, dotyczący aktywizacji zawodowej bezrobotnych mieszkańców wsi w gminie Michałowo. Gmina ta została wytypowana przez wojewodę białostockiego do udziału w realizowanym od 1996 r. Programie Aktywnego Zmniejszania Bezrobocia na Wsi. Na podstawie przeprowadzonych badań można stwierdzić, że bezrobotny w gminie Michałowo to przede wszystkim człowiek młody o stosunkowo niskim poziomie wykształcenia, wywodzi się z wieloosobowej rodziny, w której występuje kumulacja bezrobocia. Najchętniej podjąłby pracę w zakładzie państwowym. Na państwowych posadach chciałoby pracować aż 4/5 spośród ankietowanych osób. Około 15 proc. wyraziło chęć podjęcia pracy w firmie prywatnej, a zaledwie niecałe 2 proc. w spółdzielczości. Co trzeci badany bezrobotny twierdził, że będzie oczekiwać na ofertę pracy zgodną z zawodem i zainteresowaniami, a tylko 19,7 proc. uważało, że należy przekwalifikować się lub doskonalić swoje umiejętności zawodowe na kursie. **(koci)**

NOTOWANIA Z KANTORÓW – 16.12.96 r. (za 100)

KANTOR	DOLAR		MARKA		FRANK Belgijski		FRANK Fr.	
	kupno	sprzed.	kupno	sprzed.	kupno	sprzed.	kupno	sprzed.
„OCEAN", Białystok	284,00	285,70	182,70	184,00	8,82	8,86	54,10	55,00
„U KLEMENSA", Ełk	283,00	286,00	182,00	183,00	8,60	9,00	53,00	55,00
„ORBIS", Giżycko	284,00	285,50	182,00	184,00	8,70	8,80	53,50	54,50
„LOMBARD", Łomża	284,00	286,00	183,00	184,00	8,90	9,00	55,00	55,50
„NON STOP", Suwałki	284,00	286,00	183,00	185,00	8,20	8,90	53,00	55,00
„LOMBARD ZŁOTO", Zambrów	285,00	285,50	183,00	184,00	8,84	8,89	54,00	55,00
Kurs NBP	282,35	288,05	183,28	186,98	8,87	9,05	54,28	55,38

Agencje celne coraz bardziej interesują się naszym regionem

Żyły złota

Polska staje się coraz atrakcyjniejszym obszarem tranzytowym. Rośnie wiarygodność naszych firm w oczach zachodnich kontrahentów. Coraz częściej mówią oni, że granicą Unii Europejskiej staje się nasza, polska granica. Dlatego rodzime agencje celne coraz bardziej zainteresowane są otwieraniem w woj. białostockim swoich oddziałów. W grudniu, w Białymstoku, nową placówkę otworzyła Agencja Celna „Olech". Na terenie woj. białostockiego, łomżyńskiego i suwalskiego działa 17 agencji celnych i 36 tzw. punktów usługowych – np. składów celnych.

– Powoli agencje celne na granicy zachodniej tracą sens bytu – powiedział Piotr Zawinowski, zastępca dyrektora warszawskiego oddziału Agencji Celnej „Olech". **– Wszystkie większe agencje celne starają się przenieść swoją działalność na północny wschód Polski. Renomowane firmy światowe coraz więcej towarów eksportują za wschodnią granicę i zależy im na fachowej, kompleksowej obsłudze.**

Oprócz spedycji, załatwiania wszelkich formalności, firmom tym zależy również na magazynowaniu towaru w Polsce, najlepiej jak najbliżej wschodniej granicy. Składy celne usytuowane w Białymstoku i okolicy pozwalają na szybkie reagowanie na zapotrzebowanie chłonnego, wschodniego rynku. Najwięcej towarów jest eksportowanych do Rosji, Litwy, Łotwy i Estonii.

Agencja Celna „Olech" ma 75 placówek w całej Polsce. W naszym regionie, oprócz nowo otwartej agencji w Białymstoku, funkcjonują jeszcze placówki w Kuźnicy Białostockiej, Czeremsze i Siemianówce. Pomimo iż na tym obszarze panuje wysokie bezrobocie, uruchomienie tych placówek nie było rzeczą prostą. Jak się okazało, pojawiły się kłopoty z doborem kadry oraz ze znalezieniem właściwego lokum.

– W Kuźnicy Białostockiej nasi ludzie pracują w kontenerach biurowych, gdyż nie ma tam odpowiednich budynków – mówi Piotr Zawinowski. **– Są również kłopoty z łącznością, zwłaszcza w Czeremsze, skąd kontakt ze światem drogą telefoniczną jest bardzo utrudniony. Liczymy jednak na to, że te tereny zaktywizują się gospodarczo. Nawet niewielkie wschodnie przejścia graniczne to w tej chwili żyły złota.**

Przy zachodniej granicy infrastruktura znajduje się na wysokim poziomie, mimo to, podobnie jak inne agencje, „Olech" będzie redukował zatrudnienie w tamtejszych placówkach, a zwiększał w tych znajdujących się na wschodzie Polski. Zmuszają do tego prawa rynku.

(jg)

W Giżycku

Środek miasta na sprzedaż

Jeleniogórskie Biuro Projektowe wygrało przetarg na opracowanie koncepcji zagospodarowania siedemnastohektarowego terenu, znajdującego się w samym centrum Giżycka, pomiędzy ulicami Warszawską a Kolejową – dzisiaj wykorzystywanego przez różne firmy na magazyny, bazy transportowe i niewielkie zakłady rzemieślnicze.

Według planów giżyckich władz miasta, na tym terenie powstać ma nowa ulica, centrum handlowo-kongresowe oraz zespół rekreacyjno-sportowy, w którym znalazłyby się: kryta pływalnia, tropicana i zespół hal sportowych. Gotowa koncepcja zagospodarowania całego terenu ma być gotowa już pod koniec przyszłego roku, po czym władze miasta przedstawią ofertę inwestycyjną, której podołać będzie musiała potencjalna grupa poważnych inwestorów, doceniających walory turystyczne Giżycka oraz atrakcyjne położenie przeznaczonych do zabudowy gruntów. **(k.z.)**

PW Elkop-B Sp z o.o.
oferuje
STOLARKĘ OKIENNĄ Z PCV
okna typowe w systemie panorama w ciągłej sprzedaży
parapety z marmuru syntetycznego i PCV
- drzwi zewnętrzne i wewnętrzne Porta
- drzwi antywłamaniowe Witex Super-Lock
- rolety antywłamaniowe
18189
15-727 Białystok, ul. Hetmańska 40, tel. 510-126 w. 307

DOM i WNĘTRZE
tygodniowy dodatek Gazety Współczesnej

"TOPKAPI"
MATERIAŁY BUDOWLANE
system ocieplania budynków
ATLAS STOPTER
doradztwo • dystrybucja • wykonawstwo
Dystrybutor
Ceny fabryczne
ul. Nowowarszawska 32, tel. 437-133
teren Spółdzielni Elektryk, Białystok
16028

Referencje dla „Miastoprojektu"

W środę, 18 grudnia, przedstawiciele Izby Projektowania Budowlanego, która jest członkiem Krajowej Izby Gospodarczej, wręczą referencje wiarygodności technicznej dla Biura Projektowo-Badawczego Budownictwa Ogólnego „Miastoprojekt" Białystok.

Początki pracy biura sięgają 1949 r., kiedy to w Białymstoku powstał Oddział Warszawskiego Centralnego Biura Projektów Architektoniczno-Budowlanych, który w krótkim czasie przekształcił się w samodzielne przedsiębiorstwo projektowania dla potrzeb północno-wschodniego regionu Polski. Istotną zmianą w profilu działalności „Miastoprojektu" było powołanie w 1968 r. pierwszej i jedynej w regionie pracowni projektowej obiektów służby zdrowia, zajmującej się tą szczególnie złożoną problematyką aż do chwili obecnej. Projektanci tej pracowni są autorami już zrealizowanych lub będących w realizacji takich obiektów, jak: Wojewódzki Szpital Zespolony im. J. Śniadeckiego, Regionalny Ośrodek Onkologiczny im. M. Skłodowskiej, szpital MSW (wszystkie w Białymstoku), szpitale w Ełku, Grajewie, Olecku i Piszu, Zakład Farmakologii Akademii Medycznej i Zakład Toksykologii Akademii Medycznej w Białymstoku. Z uwagi na pewną unikalność, spośród setek zaprojektowanych obiektów, warto wspomnieć o Wyższej Szkole Muzycznej łącznie z Filharmonią Białostocką, stadionie „Hetmana", osiedlu Południe III w Łomży, Banku PKO w Łomży, osiedlach Bema i Przyjaźń w Białymstoku.

Po 1990 r., wobec załamania się koniunktury w budownictwie i wzrostu konkurencyjności na tym rynku, biuro zostało zredukowane do aktualnych potrzeb, przy zatrzymaniu w nim doświadczonej kadry projektanckiej. Aktualnie w „Miastoprojekcie" pracuje 120 osób. Wartość rocznego obrotu wynosi około 3,5 mln zł. W ostatnich latach biuro zajmuje się też projektowaniem drogowych przejść granicznych. Wśród tych inwestycji wymienić można projektowane przez „Miastoprojekt" przejścia graniczne w Ogrodnikach, Kuźnicy Białostockiej, Bobrownikach i Połowcach. Wysoką jakość dokumentacji zapewnia kontrola w postaci etatowego zespołu sprawdzającego, zatrudniającego również stałych rzeczoznawców ds. sanitarno-epidemiologicznych, p.poż., BHP i ergonomii.

(RR)

Już od trzech tygodni w każdą niedzielę w salonie Monte Bianco w Białymstoku odbywa się promocja kombiwarów, połączona z degustacją. Będzie ona trwała do końca grudnia.

Salon Monte Bianco istnieje w Białymstoku od stycznia ubiegłego roku. Na powierzchni ok. 500 mkw. znajduje się pełny asortyment sprzętu gospodarstwa domowego (chłodziarek, pralek, odkurzaczy, kuchenek mikrofalowych, kuchni gazowych, elektrycznych, klimatyzatorów), sprzętu RTV oraz wież hi-fi. Nowością są chłodziarko-zamrażarki w różnych kolorach: czerwonym, żółtym, zielonym i granatowym. Sklep jest czynny we wszystkie soboty i niedziele w godz. 9-15, w pozostałe dni 9-19. Wkrótce w Białymstoku zostanie otwarty kolejny salon Monte Bianco. Będzie mieścił się na terenie bazaru przy ul. Kawaleryjskiej.

W przyszłości powierzchnia salonu Monte Bianco przy ul. Hurtowej ma zostać powiększona. Firma planuje utworzenie hipermarketu o powierzchni 5 tys. mkw.

(koci)

Fot. I. Wysocki



Elektryczne ogrzewanie to nie tylko piecyk czy słoneczko

Grzejąca podłoga

Oprócz tradycyjnych kaloryferów, coraz więcej osób decyduje się na ogrzewanie podłogowe. Nowe technologie grzewcze są energooszczędne, eliminują niezbyt estetyczne kaloryfery i zajmują mało miejsca. Źródłem ciepła może być woda lub energia elektryczna. Te ostatnie można zamontować w posadzce, suficie, a nawet za obrazem.

Wiele firm w naszym regionie nie tylko sprzedaje urządzenia grzewcze, ale też pomaga w ich wyborze i montażu. Elektryczne ogrzewanie podłogowe instalują u siebie przede wszystkim właściciele nowych lub remontowanych budynków. Często zamówienia składane są przez księży z nowo budowanych kościołów. Przewody można ułożyć tylko w określonych pomieszczeniach, np. holu, kuchni i łazience, w pozostałych zostawiając tradycyjne kaloryfery.

Elektryczne ogrzewanie podłogowe to szereg przewodów elektrycznych umieszczonych w posadzce. Odpowiednio duży opór kabli sprawia, że wydzielają one ciepło, które jest w stanie ogrzewać pomieszczenia. Przewody układa się na specjalnie przygotowanym podłożu. Stanowi je np. kilkucentymetrowa warstwa styropianu lub wełny mineralnej o podwyższonej gęstości oraz siatka montażowa (może to być każda siatka, nawet zwykła metalowa byle nie cięta z blachy, gdyż ta może „pokaleczyć" izolacje przewodów). Wymierzoną przez producenta długość przewodów rozkłada się równomiernie na całej podłodze. Całość ostatecznie zalewana jest betonem. Warstwa betonu stanowi akumulator ciepła, im więc jest ona grubsza, tym dłużej akumuluje ciepło.

Taki system ogrzewania pobiera energię przez osiem godzin dziennie. Koszty porównywalne są z ogrzewaniem olejowym: każdy metr kwadratowy zużywa przez sezon grzewczy około 100 kW energii. Na mieszkanie 60-metrowe zużyjemy więc 6000 kW. Po przemnożeniu przez 1 kW energii elektrycznej otrzymamy sumę ok. 1000 zł. Odbiorcy, chcąc obniżyć koszty, mogą korzystać z liczników dwutaryfowych.

Żywotność nowych systemów określana jest na 50 lat. Polscy i nasi regionalni producenci dają najczęściej 10-letnią gwarancję.

BK

Materiał budowlany, który jest izolacją

Domy z gipsu

Ściana domu wykonana z gipsowych pustaków świetnie zatrzymuje ciepło i może śmiało konkurować z wełną mineralną czy drewnem. Wybuduje ją nawet osoba bez kwalifikacji murarskich.

Ściana ma współczynnik przenikania ciepła równy tylko 0,29. Pustaki gipsowe są jednocześnie szalunkiem dla pianki gipsowej i betonu. Planując budowę, warto więc zastanowić się, czy system ten bardziej opłaca się niż tradycyjna budowa, a następnie jej docieplanie.

Cd. na str. 17.

Vaillant
Niski koszt eksploatacji
Najwyższa jakość
Niezawodność
Bezpieczeństwo
OGRZEWANIE, CIEPŁA WODA, REGULACJA
Pomoc w rozwiązywaniu problemu ogrzewania i ciepłej wody
Gazowe wiszące kotły jedno- i dwufunkcyjne
Gazowe i olejowe, żeliwne kotły stojące
Zasobniki ciepłej wody do współpracy z kotłami wiszącymi i stojącymi
Gazowe, zasobnikowe podgrzewacze wody (bojlery)
Gazowe, przepływowe podgrzewacze wody (piecyki łazienkowe)
Układy automatycznej regulacji, Zawory i głowice termostatyczne
Szkolenia dla Instalatorów, Projektantów, Handlowców
Dokładne informacje techniczne
Doradztwo techniczne
Vaillant wymyślił sposób na ciepłą wodę
i przez ponad 100 lat doskonalił urządzenia do jej ogrzewania.
Co piąte urządzenie grzewcze w Europie to Vaillant.
Czy tylu Europejczyków może się mylić !?
Vaillant Sp. z o.o. - Biuro Regionalne Białystok
ul. Młynowa 64/10 - 15-405 Białystok - Tel./fax: (085) 444616
E-mail: vaillant@it.com.pl
17330

SUCHY TYNK
RABAT 10%
szwedzkie blachy powlekane
dachówka od 23,30 zł/m²
trapez 18,70 zł/m²
rynny PLASTMO od 6,00 zł/m.b.
kolorowy eternit 8 zł/arkusz
wełny mineralne
dachówki bitumiczne od 16,00 zł
SIDING
PROMOCJA
styropian M-15 73,90 zł/m³
USA13,99 zł/m² +VAT
TRAFFIC
MATERIAŁY BUDOWLANE
Białystok, ul. Kombatantów 4/1, tel. 76-13-44, 75-34-73,
(budynek Transbudu) dojazd od: al. Tysiąclecia Państwa Polskiego lub I Armii Wojska Polskiego
17932

SZWEDZKA BLACHA
DACHÓWKOWA
24,00 zł/m² cena netto
TRAPEZOWA
18,50 zł/m² cena netto
ceny orientacyjne
SIDING, RYNNY PCV
MATERIAŁY BUDOWLANE
Cegła klinkierowa 1,00 zł/szt.
JAZ-BU
Hetmańska 40
tel.: 510-201
tel./fax 515-878
17959



...styki budowlane statystyki budowlane

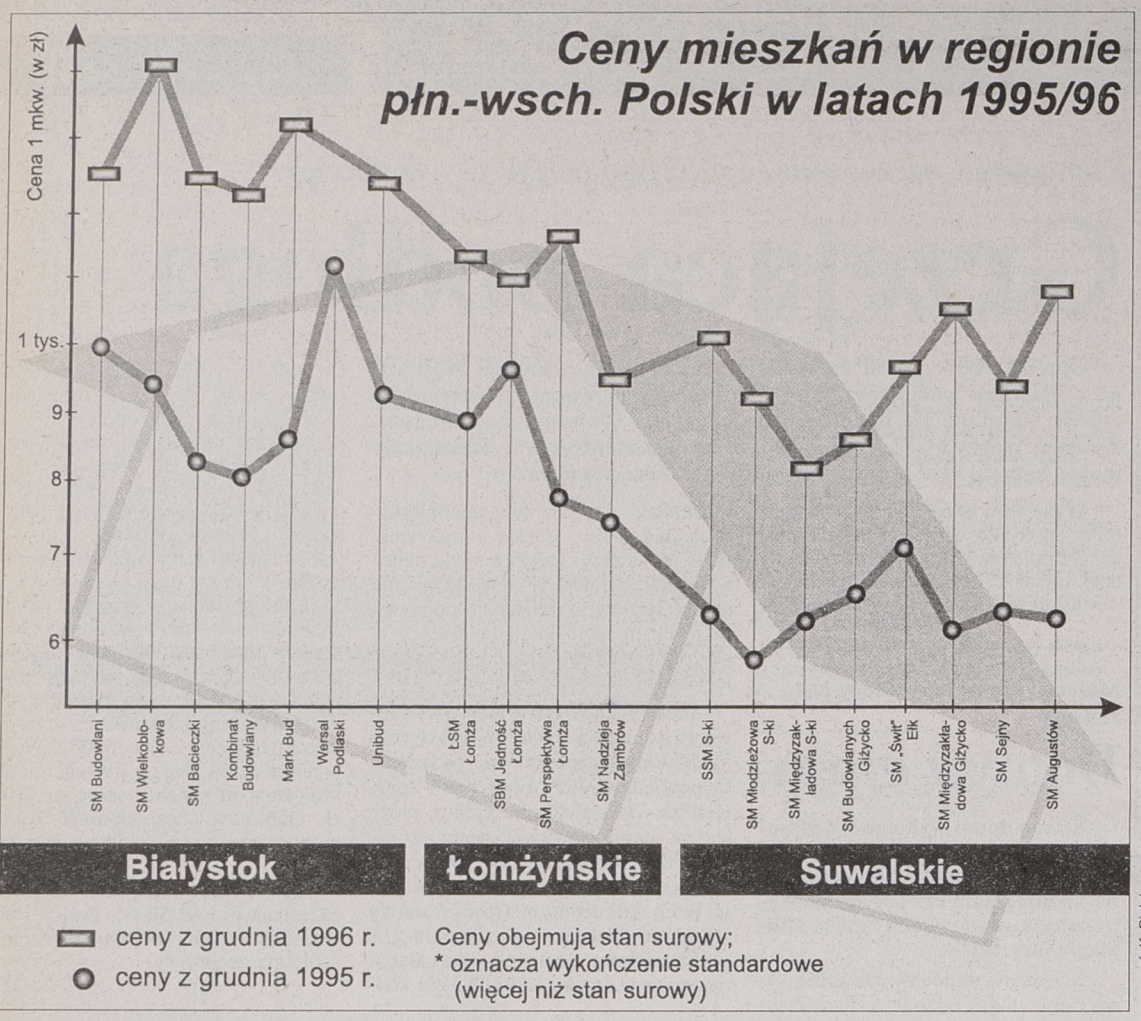

opr. graf. K. Białek

W ciągu roku mieszkania podrożały o ponad 50 proc.

Ceny rosną jak na drożdżach

Produkcja budowlana, liczba zamówień i realizowanych inwestycji jest w bieżącym roku lepsza od sytuacji ubiegłorocznej. Choć nie jest to jeszcze oczekiwane wyjście z trwającego już od kilku lat dołka budowlanego, jednak nasz region nie stoi w miejscu. Budujemy dużo w porównaniu do statystyk krajowych i równocześnie ceny rosną w zastraszającym tempie. Podpisując umowę na kupno mieszkania, w grudniu zeszłego roku płaciliśmy niemal połowę dzisiejszych cen.

W grudniu 1995 roku cena metra kwadratowego powierzchni mieszkania wynosiła od 560 zł w mniejszych miejscowościach województwa suwalskiego do 1000–1100 zł w Białymstoku. Średnio najwięcej mieszkań z wykończeniem w stanie surowym (wylane posadzki, tynki przygotowane do malowania i biała armatura) ceniono na 800 zł. Podpisując umowę obecnie za ten sam standard trzeba zapłacić średnio już po 1200–1300 zł/mkw. Najdroższe mieszkania są w Białymstoku, tu ceny sięgają 1500 –1600 zł/mkw. W cenę wliczona jest czasem działka, bowiem firmy deweloperskie sprzedają lokale na własność razem z gruntami. W Łomży mieszkania utrzymują się na poziomie 1100 zł/mkw., zaś w Suwałkach można mieszkać już za 1000–1100 zł/mkw.

Obecnie – według danych Głównego Urzędu Statystycznego – w krajowym budownictwie działa ponad 800 przedsiębiorstw państwowych, ponad 100 komunalnych i 13 tysięcy różnych spółek. W sumie daje to ponad 200 tysięcy firm budowlanych. Jest to wynik wyższy niż np. pięć lat temu. Wzrost powodują rodzące się często w ostatnim czasie prywatne firmy. Wraz z liczbą przedsiębiorstw zmienia się forma własności tych instytucji. Dzięki przekształceniom własnościowym, coraz więcej państwowych zakładów staje się spółkami.

Badania rynku, prowadzone przez GUS, wykazują, że prywatne firmy budowlane radzą sobie lepiej, niż te należące do sektora państwowego. Prywatni częściej przyjmują do pracy niż zwalniają. Obecnie w budownictwie zatrudnionych jest 600 tysięcy osób, podczas gdy sześć lat temu pracowało 1,3 mln.

GUS szacuje, że co trzecia spółka pracownicza osiąga bardzo dobre rezultaty finansowe, następnych 30 proc. – dobre. Reszta stoi słabiej, choć upadłość zagraża niewielu. W najlepszej sytuacji są firmy specjalistyczne, w najgorszej te, które zajmują się budownictwem mieszkaniowym.

BK

Najszersza oferta
materiałów budowlanych renomowanych firm krajowych i zagranicznych



oferta tygodnia
Płyty gipsowo-kartonowe
19,49 zł/arkusz
+7% VAT

SOLIDNA PODSTAWA TWOJEJ BUDOWY

Blachy dachówkowe od 24,53 zł/m² +7% VAT

unibud s.c.
HURTOWNIA MATERIAŁÓW BUDOWLANYCH
17977

OFERUJE:
materiały ścienne, pokrycia dachowe, stolarkę okienną i drzwiową, izolację cieplną i przeciwwilgociową, materiały izolacyjne, narzędzia i akcesoria budowlane.

Unibud S.A. Bielsk Podlaski, ul. Brańska 132, tel. (0-85) 30-38-41,30-42-41 w. 37

SAM MOŻESZ ZDECYDOWAĆ O WYSOKOŚCI RAT I ULGI PODATKOWEJ
kupując mieszkanie w Spółdzielni Mieszkaniowej "BACIECZKI".

Oferujemy mieszkania o metrażach:
43m², 45m², 48m² - 2 pokoje
57,5m² - 3 pokoje
w cenie 1250 zł/m²



Termin przekazania: lipiec 1997 roku
Spółdzielnia Mieszkaniowa "BACIECZKI"
Białystok, ul. Swobodna 25, tel. 532-516
18316

PREFBET ŚNIADOWO
POLECAMY WYROBY WŁASNEJ PRODUKCJI

✘ Beton komórkowy 24 x 24 x 59	cena 3,30/szt.
✘ Beton komórkowy 12 x 24 x 59	cena 1,65/szt.
✘ Pustak betonowy 20 x 20 x 50	cena 1,73/szt
✘ Kostka brukowa behaton gr. 6 cm	cena 11,68/m²
✘ Płyta drogowa 300 x 150 x 15 cm, oraz materiały budowlane	cena 140. szt.
✘ Okna, drzwi drewniane "STOLBUD" S.A. SOKÓŁKA	po cenach producenta
✘ Styropian M 15 (M 20, M 30) STYROPOL BISKUPIEC	cena 83,20/m³
✘ Wełna mineralna Rockmin 50 (100,150)	cena 2,43/m²
✘ Wełna mineralna Rockmur 50 (80)	cena 3,39/m²
✘ Papa wierzchniego krycia (termozgrzewalna, izolacyjna, podkładowa)	cena 1,85/m²
✘ Lepik	cena 0,47/kg
✘ Folie budowlane Dorken	cena 3,78/m²
✘ Zaprawa klejowa ATLAS	cena 0,58/kg
✘ Tarcica iglasta gr. 25x150	cena 400/m³
Elementy stropu TERIVA	

MOŻLIWOŚCI NEGOCJACJI CEN, ZAPRASZAMY
17640

PREFBET ŚNIADOWO
18-411 Śniadowo, ul Kolejowa 17, tel.(086)17-61-29,
Centrum Obsługi Budownictwa 18-400 Łomża,
ul.Aleja Legionów 147D tel.(086)18-06-72)

DRZWI, OKNA, ROLETY
PCV
wg niemieckiego systemu
VEKA
ALUMINIUM
wg belgijskiego systemu
do dnia 20.12.96 r. bezpłatne pomiary, transport i montaże*
REYNAERS ALUMINIUM SYSTEMS • SPRZEDAŻ • MONTAŻ
* dotyczy zamówień powyżej 4 okien
17981
"FASADA" s.c. Białystok, Warszawska 6A, pok. 14, tel. 436-838.

PW BAZAROL s.c.
WĘGIEL
KOKS, MIAŁ, CEMENT
CEGŁA ELEWACYJNA, oraz inne materiały budowlane
NISKIE CENY
Zapewniamy transport odbiorcom hurtowym
upusty
Księżyno, ul. Alberta 6
tel. 632-289
17413

URZĄDZAMY KUCHNIĘ Z GAZETĄ WSPÓŁCZESNĄ

Kuchnie z firmy „ANDREW”

Firma stolarska „ANDREW” istnieje w Ełku od przeszło 10 lat. Specjalizuje się głównie w wystroju wnętrz budynków użyteczności publicznej, ale ostatnio bardzo dużym popytem cieszą się wykonywane tu meble kuchenne.



Co tydzień we wtorkowych wkładkach Gazety „Dom i Wnętrze” prezentujemy jeden z salonów kuchennych naszego regionu. Mamy nadzieję pomóc w ten sposób naszym Czytelnikom w wyborze najlepszych mebli do swojej kuchni.

Szansę na zaistnienie w naszym informatorze kuchennym ma każda firma, czy sklep, która sprzedaje lub produkuje meble kuchenne.

Oferta „ANDREW” jest bowiem szeroka, można zamówić zestawy meblowe z drzwiczkami z litego dębu, jesionu czy sosny, a także te, wytwarzane w oparciu o nowoczesne technologie – typu MDF oraz postformingu. Od przyszłego roku firma zamierza wprowadzić meble softformingowe.

Jakie są meble z „Andrew”?

Przeważnie na korpusy szafek przeznacza się płytę wiórową laminowaną, choć od pewnego czasu zakład stosuje także jej odmianę – płytę wiórową melaminowaną, do zalet której należy przede wszystkim bogata kolorystyka. Oba rodzaje płyt posiadają specjalny atest, gwarantujący nieszkodliwość kontaktu materiału z artykułami spożywczymi.

Natomiast fronty mebli kuchennych można zamawiać według gustu. Dla osób ceniących tradycję najlepszym wyborem będą szafki z drzwiczkami drewnianymi, wykonanymi z litego dębu, jesionu lub sosny, z filongami i łukami.”ANDREW” proponuje tu kilka bardzo efektownych wzorów zdobniczych.

Klienci, którzy preferują styl nowocześniejszy, także znajdą coś dla siebie. Niezwykle efektownie prezentują się fronty z płyty MDF, zarówno tej okleinowanej folią termokurczliwą, która imituje strukturę drewna, jak i tej lakierowanej o gładkiej, prawie szklistej powierzchni. Kolory i odcienie do wyboru. Można też wybrać meble, których drzwiczki wytwarzane są w technologii postformingu, czyli specjalnie prasowanej płyty z plastikową powłoką. I tu również nie będzie problemów z kolorem, ponieważ do wyboru jest aż 30 różnych barw i prawie tyleż samo wzorów. Blaty kuchenne to także płyta postformingowa, bardzo odporna na ścieranie, w firmie „ANDREW” dostępna w gamie 40 kolorów.

Ponieważ meble wykonywane są wyłącznie na zamówienie, również od gustu klienta zależeć będzie kształt szafek. Oprócz standardowych, można sobie zażyczyć narożniki z witrynkami, słupki, szafki półokrągłe, barki, efektowne zwieńczenia górnych partii mebli z podświetleniem halogenowym. Wszystkie szuflady wyposażone są w prowadnice rolkowe, a zawiasy puszkowe sprowadzane są wyłącznie z Włoch lub Niemiec. „ANDREW” posiada na miejscu własną hurtownię dodatków, toteż nie będzie kłopotu z dobraniem odpowiednich detali wykończeniowych typu uchwyty,mosiężne bądź chromowane relingi, zamki, klamki, itp.

Jak wybrać meble w „Andrew”?

Firma nie posiada swojego sklepu, zamówienia dokonuje się więc bezpośrednio w zakładzie. Tu można obejrzeć ekspozycję proponowanych typów mebli. Wystarczy zdecydować się na któryś z nich, reszta już należy do firmy, która w domu zamawiającego (bez żadnych dodatkowych opłat) dokładnie wymierzy kuchnię i zgodnie ze wszystkim sugestiami, sporządzi ostateczny projekt.

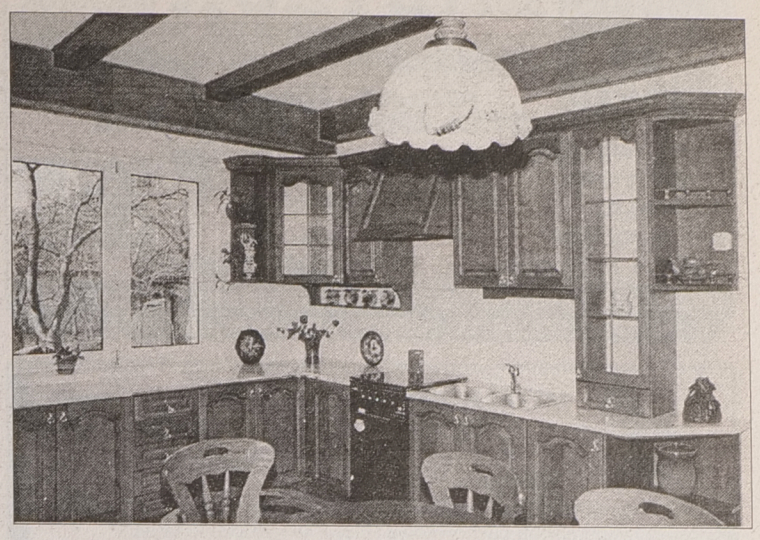

Przykładowe meble z firmy „Andrew”

Jak kupić meble w „Andrew”?

Zanim projekt kuchni trafi do warsztatu, klient podpisuje umowę z wykonawcą, w myśl której zamawiający musi wnieść przedpłatę w wysokości 20 – 40 proc. wartości całego zamówienia. Jest to rodzaj rękojmi dla wykonawcy, w wypadku gdyby klient wycofał się z umowy. W ełckiej firmie nie zdarzyło się to jeszcze ani razu, toteż maksymalnie po trzech tygodniach można odebrać swoje meble. Za dowóz oraz montaż w domu klienta „ANDREW” nie pobiera dodatkowych opłat, a okres gwarancji trwa przez rok.

Ile będą kosztować meble z „Andrew”?

Cena mebli zależy przede wszystkim od typu i wielkości. Szacując średnio, można kupić meble w cenie od 800 do 4.000 złotych. Oczywiście, najdroższe są te z frontami dębowymi, gdzie cena metra bieżącego wynosi 750 zł. Nieco tańsze (700 zł.za mb.) są meble typu MDF.

W „ANDREW” , specjalnie na życzenie klienta i za dodatkową opłatą można także zamówić wyposażenie kuchni. Poczynając od zlewozmywaka, kończąc na lodówce czy zmywarce renomowanych firm.

(gram)
Fot. Archiwum

HURT- -DETAL CENTRUM TECHNIKI ZABEZPIECZANIA MIENIA
LEW-DAR high Security
NAJWIĘKSZY W REGIONIE WYBÓR MECHANICZNYCH ZABEZPIECZEŃ DRZWI
ATESTOWANE
SEJFY, ZAMKI, DRZWI, OKUCIA
Nowość: kodowanie kluczy samochodowych z transponderem
Centrum Handlowe MARKO, Szosa Północno-Obwodowa 38, tel./fax 539-036
17484

Komfortowe Ekonomiczne Trwałe

DACHY NA LATA
- blachy powlekane: aluminiowe i stalowe
- dachówkowe, trapezowe
- dowolny wymiar - na zamówienie
- akcesoria: bl. płaska, gąsiory, wkręty, farby

HeBUD
Białystok, ul. Zwycięstwa 39, tel./fax 516-811
tel. 512-354w. 44, godz. 7-16, sob. 8-14
TRANSPORT
17725a

KOMANDOR
SZAFY, GARDEROBY, WNĘKI Z DRZWIAMI PRZESUWANYMI
Sam możesz zaprojektować wnętrze swojej szafy!
KOMANDOR proponuje:
- szuflady różnej wielkości
- dowolną ilość i wielkość półek
- d• na krótkie i długie rzeczy

AUTORYZOWANY PRZEDSTAWICIEL P.H.U. "DILAP" S.C., BIAŁYSTOK, FASTY 47B
BIAŁYSTOK
- SALON "EXCLUSIVE", ul. Waszyngtona 1A, tel. (0-85) 44-78-58
- PAWILON "KUPIEC", ul. Wyszyńskiego 6A, tel. (0-85) 42-29-52 w. 12
- ul. Malmeda 3, tel. (0-85) 44-61-88
- PRODUKCJA, Fasty 47B, tel. (0-85) 53-46-39

BIELSK PODLASKI
- SPÓŁDZIELNIA INWALIDÓW "PRZYSZŁOŚĆ" ul. J. Dąbrowskiego 3, tel. (0-834) 22-26 w. 59

RATY
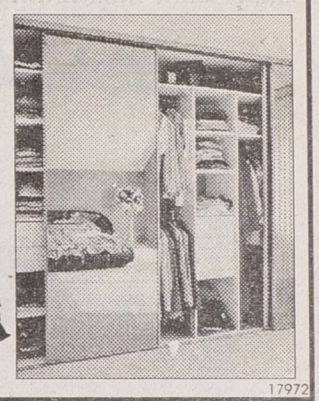
17972

ZESPÓŁ MIESZKANIOWY CISZA

lokalizacja: Białystok, ul. Sokola, róg ul. Strusiej, (od ul. Niedźwiedziej)
REALIZACJA
1996/97
* zabudowa szeregowa, jednorodzinna
* technologia tradycyjna
* kompletne uzbrojenie terenu w sieci
* powierzchnia działek od 240 m² do 400 m²
* powierzchnia użytkowa domu 146,5 m²
* kompletne zagospodarowanie terenu (drogi, ogrodzenia, oświetlenie)
* warunki płatności: ustalona w umowie cena rozłożona na raty w okresie realizacji

zbimar
Istniejąca od 1988 r firma developerska specjalizuje się w realizacji zespołów mieszkaniowych. Dotychczas zrealizowano:
* MZM, ul. M. Konopnickiej - 14 segmentów,
* ZM "SKRAJ", ul. Pod Krzywą - 30 segmentów,
* ZM "PRZYLESIE", ul. Zwierzyniecka - 24 segmenty (w trakcie realizacji)

PPU ZBIMAR Sp. z o.o.
15-182 Białystok, ul. 27 Lipca 42/2,
INFORMACJE w godz. 8.00 - 15.00, tel. 750-971
zbimar
17991

ELMAR Białystok, ul. Wiewiórcza 66 Tel. (085) 416-480
BONIFIKATA do 15 %
- SUCHE TYNKI NIDA GIPS Akcesoria, gipsy, narzędzia
- TAPETY Z WŁÓKNA SZKLANEGO SEMIN
- TERMOIZOLACJE ROCKWOOL Gulliber
- STYROPIAN
- FOLIE BUDOWLANE
- SUFITY PODWIESZANE THERMATEX
- POKRYCIA DACHOWE Płyty faliste Onduline - gwarancja 15 lat Dachówki bitumiczne Blachy dachówkowe
- SIDING WINYLOWY Wolverine Technologies (USA)
- OKNA DACHOWE VELUX FAKRO
- RYNNY PCV MARLEY
- ELEKTRYCZNE KABLE GRZEWCZE DEVIFLEX

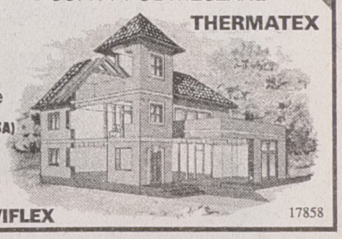
17858

STUDIO KUCHENNE
Grochowa 4
Białystok
MEBLE WŁOSKIE
al. Piłsudskiego 8/1
ul. Żabia 20
18324



BABYLON BIAŁYSTOK
ul. Ciołkowskiego 88A, tel./fax 410-002
ZAPRASZAMY W GODZ. 8.00-17.00
PRZYJDŹ - ZOBACZ - KUP
STOLARKA BUDOWLANA
ROLETY Z ALUMINIUM
DRZWI PŁYTOWE
OKLEINOWANE
PRZECIWPOŻAROWE,
OKNA STOLBUD Sokółka S.A.
DRZWI PORTA
PORTA znaczy DRZWI
OKNA PCV, DRZWI DREWNIANE, BRAMY GARAŻOWE HÖRMANN
17957
SPRZEDAŻ RATALNA DO 10.000 BEZ ŻYRANTÓW ☆ ZAPEWNIAMY TRANSPORT, MONTAŻ
BONIFIKATA 10% - OD CENY PRODUCENTA NA WYROBY STOLBUD SOKÓŁKA

WYROBY ŻELIWNE
KZO Końskie
- rury
- włazy
- wpusty
- kształtki itp.

niskie ceny
mirpol
15-620 Białystok, tel. 512-606
ul. Elewatorska 29, tel. 514-061, fax 514-063

HURTOWNIA STALI I METALI KOLOROWYCH
Dealer Huty Ostrowiec
Dealer Huty Zawiercie

WYROBY HUTNICZE
- stale zbrojeniowe
- kątowniki
- ceowniki
- dwuteowniki
- płaskowniki
- blachy czarne i ocynkowane
- rury czarne i ocynkowane
- profile zamknięte

METALE KOLOROWE
- brąz
- aluminium
- mosiądz
- MIEDŹ: rury i kształtki

mirpol
15-620 Białystok, tel. 512-606
ul. Elewatorska 29, tel. 514-061, fax 514-063

Ceramika
Hurtownia Materiałów Budowlanych
Białystok, Kleosin
ul. Baczyńskiego 37 (dojazd od pętli 11)
tel. (0-85) 631-389
Oferujemy najlepsze materiały klinkierowe poniżej cen fabrycznych
- ❑ cegły
- ❑ dachówki
- ❑ podokienniki
- ❑ płytki elewacyjne
- ❑ okna PCV
- ❑ okna aluminiowe
- ❑ styropian

17049a

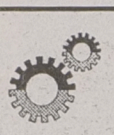

METALKOMPLEX - Krupniki 20 k. Białegostoku
tel. (085) 612-466, lub Punkt Sprzedaży
Czyżew, ul. Słoneczna 2, tel. 322
Poleca:
Blachy ocynkowane lub ocynkowane lakierowane, gładkie, falowane, trapezowane, blacha dachówkowa "Flora" w różnych kolorach.
Panel fasadowy "Jan" z docieplaniem w różnych kolorach.
Falowanie lub trapezowanie blach do 2,5 m.b. dł.
Rynny, rury spustowe, uchwyty do rynien i rur, kolanka, końcówki rynien.
Podkładki do papy i eternitu
Tyczki do pomidorów lub innych roślin pnących.
17061
Ponadto wykonujemy krycie dachów i elewacji z blach ZAPRASZAMY
Zapewniamy: - wszystkie materiały własne - dobrych fachowców - niskie ceny

17526b
1949 STOLBUD WARSZAWA
Autoryzowany dealer Stolbud Warszawa
OKNA PCV
Ceny producenta!!!
Białystok, ul. Siewna 16, tel./fax 750-232

18053
Przedsiębiorstwo Importowo-Eksportowe
Białystok, ul. Janosika 13
tel./fax 761-993, 539-500
539-600, 539-700
SUŁTAN®
DYWANY
CHODNIKI
WYKŁADZINY
DYWANOWE I PCV
SKLEPY FIRMOWE SUŁTAN
Białystok, ul. Jurowiecka 21
Łomża, al. Legionów 60a
Suwałki, ul. Noniewicza 93
ŻYCZYMY UDANYCH ZAKUPÓW

ROK ZAŁOŻENIA 1988
budosan
BIAŁYSTOK
TEL/FAX (085) 449-595



Buduj z nami, najlepszymi fachowcami
16817a
BUDOWA I SPRZEDAŻ MIESZKAŃ
Informacje: w siedzibie firmy, ul. Pułaskiego 45/1, tel. 44-95-95

PHU CHOINSKI PRZEDSIĘBIORSTWO HANDLOWO-USŁUGOWE
Hurtownia Materiałów Budowlanych
w Woli Zambrowskiej k. Zambrowa
tel./fax (0-86) 71-37-55



Od fundamentu po dach
Siding z USA
115 zł / 1m2 z VAT
Wyroby sprzedajemy w cenach producentów
ceny: hurtowe i detaliczne
Zapraszamy codziennie 7.00 - 15.00, sob. 7.00 - 14.00
Atrakcyjne upusty, zabezpieczamy transport.
17637a

ZAKŁAD PRODUKCYJNY ES
produkujemy
na indywidualne zamówienie
OKNA
plastikowe
system PANORAMA
Biuro handlowe:
Białystok, ul. Warszawska 21 lok. 115
tel/fax 436 800 w. 223
17163

Święta z JOKER-em



ZAPEWNIAMY TRANSPORT
SYSTEM SPRZEDAŻY RATALNEJ
JOKER
studio HI-FI
BIAŁYSTOK, ul. Legionowa 9/1,
(piwnica), tel. 420-644

Lżejszy portfel inwestora

W 1953 r. przeciętne miesięczne wynagrodzenie wynosiło 920 zł. Za te pieniądze można było kupić prawie 2 tys. cegieł pełnych albo 167 kg gwoździ budowlanych, 123 żarówki 60 W, 103 kg blachy ocynkowanej lub prawie 5 ton wapna palonego.

W tych czasach ceny materiałów budowlanych często nie zmieniały się latami. Na przykład, bardzo popularna wówczas blacha ocynkowana (grubość 0,5 mm) kosztowała w latach 1953-1967 tyle samo – 8.850 zł/1 t. Jeśli porównać ceny materiałów budowlanych z przeciętnymi płacami (netto) w różnych latach (dane Wojewódzkiego Urzędu Statystycznego w Białymstoku), okazuje się, że najwięcej można było kupić na początku lat 80. Oczywiście, tylko teoretycznie, bo wiadomo, że wszystko trzeba było wystać w kolejkach i często dać łapówkę. Towar zresztą rzadko bywał w sklepie. Statystycznie miesięczna pensja wystarczała na np. około 7 ton cementu, 3 tys. cegieł albo 9-11 ton wapna.

W 1970 r. za przeciętną pensję miesięczną można było kupić np. 1.490 butelek wody mineralnej (0,33 l) lub 39 sztuk 10-litrowych wiader plastikowych. 10 lat później wystarczało już na 3 tys. mineralnej i 41 wiader. W tym roku przeciętna pensja starczyłaby na 72 wiadra i tyle samo „mineralnej". Cementu można byłoby kupić mniej więcej tyle, co 26 lat temu (wtedy był on jednak trochę gorszy), a cegieł tyle, co 30 lat temu.

Wiele materiałów budowlanych jednak staniało. Za średnią miesięczną pensję – 720,61 zł (III kwartał br.) można kupić np. prawie 3 m sześcienne tarcicy obrzynanej iglastej o długości 0,9-2,3 m (w 1967 – tylko połowę tej ilości, a w 1994 – 2,33 m^3). Wystarczyłoby też na 3,3-3,9 t wapna albo 3,85-5,3 t cementu portlandzkiego kl. 350, albo 300,25 kg gwoździ budowlanych. Jeszcze dwa lata temu przeciętna miesięczna pensja wystarczyłaby na kupno niecałych 3 ton wapna i 182 kg gwoździ.

Obecnie sklepy są zasypane materiałami budowlanymi, ale ceny tego samego towaru bywają bardzo różne. Różnica w cenie tony cementu może dochodzić nawet do 50 zł, wapna – 30 zł, a cegieł – 60 zł (na tysiąc sztuk).

Każdy, kto buduje dom, wie jak bardzo przydaje się własny samochód. Dla porównania, 26 lat temu na syrenę trzeba było odłożyć 33 pensje. Obecnie najtańszy „maluch" kosztuje około 15 przeciętnych miesięcznych wynagrodzeń.

MAŁGORZATA M. NIETUPSKA

Domy z gipsu

Cd. ze str. 13

Podstawowym elementem systemu budowania z gipsu jest pustak o wymiarach 30x30x60 cm, ważący 23 kg. Ma on kształt litery H. Jeden robotnik może postawić w ciągu ośmiu godzin pracy 7–8 mkw. gipsowego muru. Pustaków nie trzeba do siebie dopasowywać. Wolną 30-cm przestrzeń między ściankami pustaka zalewa się pianką gipsową. Można ją produkować na budowie przy użyciu środków spieniających. Na zalanie jednego metra kwadratowego ściany potrzeba 80 kg gipsu. Spieniony gips po stężeniu przypomina pumeks. Jest dobrym materiałem izolacyjnym.

Mur gipsowy trzeba na zewnątrz pomalować, do ścian wewnętrznych można użyć farb wodnych lub akrylowych.

Wznoszenie takiego domu nie jest, niestety, tanie. Wraz z malowaniem jeden metr kwadratowy ściany, na którą potrzeba średnio 5–6 sztuk podstawowych elementów, będzie kosztował aż 50 zł.

BK

materiały klinkierowe

Sufity napinane i podwieszane BARRISOL i LAKO w pięćdziesięciu kolorach z odbiciem lustrzanym.

- cegły klinkierowe i elewacyjne (kształtki)
- cegły: pełna, dziurawka, kratówka
- dachówki ceramiczne i cementowe
- płytki elewacyjne, podokienniki
- gresy
- piaskowce, marmury i granity
- włoskie płytki ceramiczne
- wyroby z lastryka: płytki, schody, cokoliki
- płytki i obrzeża wibroprasowane
- polbruk
- STYROPIAN
- chemia budowlana, tynki ISPO
- blacha szwedzka LINDAB

15-168 Białystok, ul. Wysockiego 69, tel./fax 751-596, 762-468

17962

DACHÓWKI
BOAZERIE - panele
DRZWI - wzmacniane
FOLIE dachowe i ścienne
O.S.B. - do konstrukcji szkieletowych

AWRUK-BIELSKI

SIDING - elewacje PCV
FAKRO - okna dachowe
MAHONIOWE - drzwi i okna

Białystok, ul. Wysockiego 69, tel. 750-476

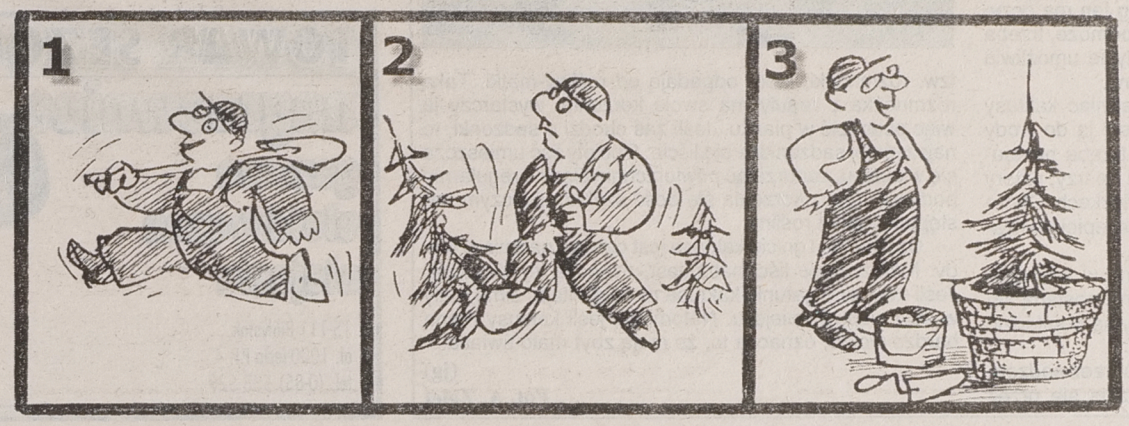

NOWE CENY !!!

PŁYTY PLEXI
- już od 23,00 zł/m²

PŁYTY PCV
- już od 11,80 zł/m²

PŁYTY Z POLIWĘGLANU KANALIKOWEGO
- już od 26,80 zł/m²

- PMMA, PCV, PS, HIPS, PET(6), ABS, PS, inne

Chcesz dać reklamę?!
ZADZWOŃ
Nasz przedstawiciel handlowy odwiedzi Ciebie
Białystok tel. 42-05-21



PROJEKTY DOMÓW
ORAZ INNE PROJEKTY ARCHITEKTONICZNE I WNĘTRZA
DACHÓWKA
BIURO:
B-stok, ul. Siedleckiego 15 (Wygoda)
tel. 538-633, po 19: 436-521



17713

LIFT Sp. z o.o. Spółka Usług Dźwigowych
SERVICE BIAŁYSTOK
15-370 BIAŁYSTOK
ul. Bema 102
tel. 42-47-56, fax 42-76-27
tel. pogotowia 982

KONSERWACJA, REMONTY I MONTAŻ DŹWIGÓW
- pomiary elektryczne
- ekspertyzy i wycena urządzeń dźwigowych
- nadzór i sprawdzanie rozliczeń robót dźwigowych i elektrycznych
- sprawdzanie instalacji gazowych

17739

TWÓJ DOM W NALEŻYTEJ OPRAWIE
Bezpośredni importer i dystrybutor oferuje:

SIDING - USA - biały 16,23 zł/m² - kolorowy 17,06 zł/m²

- BLACHY DACHÓWKOWE szwedzkie - 24,93 zł/m² - gr. 0,5 mm
- BLACHY TRAPEZOWE szwedzkie - 19,58 zł/m² - gr. 0,5 mm
- ELEKTRONARZĘDZIA - makita
- SUCHE TYNKI akcesoria, elementy ścianek działowych i sufitów
- BOAZERIA WEWNĘTRZNA (panele) dł. 2,60 z MDF m - u "KRONOSPAŃ"
- "JOINT COMPOUND" - szpachla gipsowa imp. USA - 52,64 zł/wiadro 28 kg (zielone) - 45,48 zł/wiadro 25,8 kg (niebieskie)
- OKNA DACHOWE "VELUX" - **upust do 20%**
- DACHÓWKI BITUMICZNE (brąz, czerwień, zieleń) - 15,39 zł/m²
- GULLFIBER - materiały termoizolacyjne
- KAMIEŃ ELEWACYJNY (piaskowiec) -29,96 zł/m²
- WEŁNA MINERALNA "ROCKWOOL", grubość 5, 6, 8, 10, 15 cm
- PŁYTY ONDULINE (brąz, czerwień) - 24,50 zł/ark.
- rury i rynny dachowe "SCALA PLASTICS" - belgijskie np. ⌀125 - 7,49 zł/m.b.
- rury i rynny dachowe - duńskie np. ⌀125 - 8,67 zł/m.b.
- folie dachowe, budowlane
- pianki, silikony²
- styropian - 85,00 zł/m³
- inne materiały krajowe i zagraniczne

CENY ZAWIERAJĄ PODATEK VAT - Rabaty do 10%
BEZPŁATNE DORADZTWO TECHNICZNE

ATEST-POL
Łomża, ul. Poznańska 152B, tel. (086) 180-260, tel./fax 188-535
Grajewo, ul. Kolejowa 6, tel. 72-34-94

18387

18386

FIRMA
Export - Import
oferuje:
- kleje do glazury
- Ceresit CM 11 13,90 zł netto
- Atlas 13,00 zł netto
- glazura 12,00 zł netto
- gresy 23,00 zł netto
- płytka chemoodporna

ZAPRASZAMY
Magazyn Główny
15-874 Białystok
ul. Poleska 85
tel./fax. 523-019

PHU energoeko
tel./fax 417-078
tel. 417-077

16207c

- Kotły olejowe i gazowe
- Wkłady kominowe
- Zbiorniki na olej
- Grzejniki konwekcyjne
- rury i kształtki miedziane

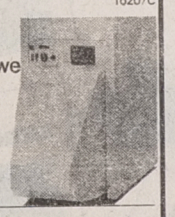

SPRZEDAŻ HURTOWA I DETALICZNA
BIAŁYSTOK, ul. Orzeszkowej 15 A

NEXT

18348

Białystok
ul. Marczukowska 6
tel. (085) 514-225, 514-248, 514-271, fax 520-711

pro bud
Łomża, ul. Poznańska 152a.
tel. (086) 188-288, tel./fax 180-360

Przedstawiciel Producentów
NIDA GIPS
GIPS DOLINA NIDY

oferuje:
- PŁYTY GIPSOWO-KARTONOWE oraz akcesoria i narzędzia do montażu
- PROFILE do lekkich ścianek działowych i sufitów
- SUFITY PODWIESZANE DEKORACYJNE
- GIPSY SZPACHLOWE, TYNKARSKIE, KLEJE GIPSOWE
- POSADZKI SAMOPOZIOMUJĄCE

polecamy również:
- ATLAS - kleje do glazury, zaprawy, inne
- SZPACHLE ROZROBIONE - Joint Compound USA, AKRYL-PUTZ, inne
- BOAZERIA PCV wewnętrzna i elewacyjna
- MATERIAŁY DO OCIEPLEŃ metodą lekką mokrą, - styropian, kleje, siatki, wyprawy elewacyjne
- RYNNY I RURY PCV - "MARLEY" i "PLASTMO"
- OKNA DACHOWE - "VELUX" i "FAKRO": wyłazy dachowe, schody strychowe, folie dachowe i budowlane
- MATERIAŁY IZOLACYJNE - lepik na zimno, abizol, bitumiczne powłoki gruntujące i uszczelniające, masy dachowe, folie w "płynie"
- CHEMIA BUDOWLANA - farby, pianki, silikony, grunty, plastyfikatory do zapraw, środki do betonu przy ujemnych temp.

ZAPRASZAMY

17785

PRZEDSTAWIAMY ROŚLINY DONICZKOWE

Kaktusy lubią ciepło

Wszystkie gatunki kaktusów lubią ciepło. Są więc doskonałymi roślinami pokojowymi w mieszkaniach w blokach, gdzie, zwłaszcza w sezonie grzewczym, powietrze jest zazwyczaj bardzo suche. Z reguły są mało wymagające – dobrze rosną także u początkujących hodowców, którym zdarza się zapominać o podlewaniu roślin doniczkowych.

Kaktusy bardzo lubią miejsca mocno nasłonecznione, w zasadzie im więcej słońca, tym lepiej. Idealnym więc dla nich miejscem są parapety okien wychodzących na południe. Lubią ciepło, potrzebują go zwłaszcza latem, kiedy jest ich okres kwitnienia. Zimą wolą chłodniejszą atmosferę. Podobnie jest z podlewaniem. Latem kaktusy potrzebują więcej wody, trzeba podlewać je 2-3 razy w tygodniu. Oczywiście, świetnie sobie radzą z brakiem wody, korzystając z płynów zmagazynowanych w mięsistych liściach, jednak lepiej rosną, gdy są podlewane regularnie. Zimą należy podlewać je tylko raz w tygodniu. Lepiej przestrzegać tej zasady, nawet jeśli ziemia wydaje się być zbyt sucha. Łatwo bowiem wtedy o zalanie rośliny. Nadmiar wody bardziej szkodzi kaktusom niż jej niedobór, gdyż powoduje gnicie korzeni.

Kaktusy lubią suchą atmosferę, latem jednak należy raz w miesiącu spryskać je wodą. Zabieg ten ma oczyścić roślinę z kurzu. Jeśli spryskanie nie pomoże, trzeba odkurzyć ją miękkim pędzlem – jego użycie umożliwia uniknięcie kontaktu dłoni z ostrymi kolcami.

Latem należy co dwa tygodnie dokarmiać kaktusy specjalną azotanową pożywką. Dodaje się ją do wody lub spryskuje nią roślinę. Kaktusów nie trzeba przesadzać zbyt często – wystarczy robić to raz na trzy, cztery lata. Dobrze jest robić to w grubych rękawiczkach. Chore fragmenty rośliny trzeba obcinać. Rany najlepiej jest zasypać siarką.

Kaktusy są roślinami długowiecznymi, w zasadzie mają nieograniczoną długość życia, o ile nie zostaną zalane zimą. Co pewien czas trzeba je jedynie odmłodzić lub zmienić doniczkę na większą.

Rośliny te rozmnażają się z nasion, poprzez sadzonki lub podział. Niektóre gatunki rozmnażają się przez

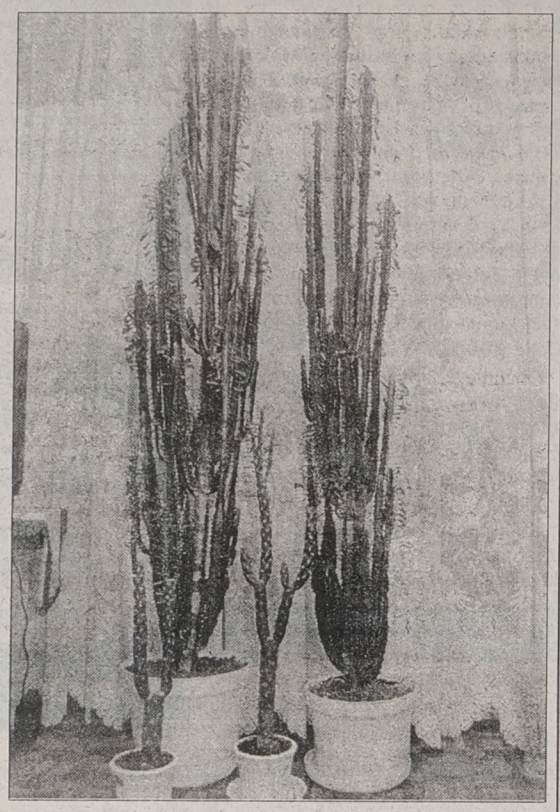

tzw. rozmnóżki, które odpadają od rośliny-matki. Taka rozmnóżka z reguły ma swoje korzenie, wystarczy ją więc posadzić w piasku. Jeśli zaś chodzi o sadzonki, to najczęściej sadzonkuje się liście. Obcięty liść umieszcza się w piasku, zanurzając powierzchnię cięcia i regularnie podlewa. Liść ukorzenia się dość szybko, po czym następuje wzrost rośliny.

Czernienie i gnicie kaktusa jest oznaką nadmiaru wody. Marszczenie liści natomiast, oznacza jej niedobór. Jeśli kwitnące gatunki kaktusa nie zakwitają, zimą stały w zbyt ciepłym miejscu. Natomiast, jeśli kaktusy rosną bardzo wolno, oznacza to, że mają zbyt mało światła.

(jg)

Fot. A. Zgiet

BIAŁOSTOCKA CENTRALA MATERIAŁÓW BUDOWLANYCH SP. Z O.O.

rok zał. 1945

- Hurtownia nr 1 - Białystok (085) 615-565, 612-135
- Hurtownia nr 2 - Ełk (087) 103-878, 108-206
- Hurtownia nr 3 - Giżycko (0878) 42-10
- Hurtownia nr 4 - Suwałki (087) 666-511
- Hurtownia nr 5 - Siemiatycze (085) 552-611



Rozszerzony asortyment:

- płyty gipsowo-kartonowe oraz akcesoria i narzędzia
- system ociepleń budynków na zewnątrz, firmy ATLAS
- superbruk, płytki chodnikowe, krawężniki, obrzeża
- stolarka budowlana STOLBUD i inna
- bloczki gazobetonowe
- cegły ceramiczne, klinkierowe i inne
- płytki elewacyjne, fas. krajowe, import
- glazury polskie i importowane (OPOCZNO, PILCH, hiszpańskie)
- armatura Kraków, Jordanów i importowana
- grzejniki alum. polskie i włoskie oraz kotły c.o. - różne typy
- instalacje sanitarne PVC i CPVC
- płyty z wełny mineralnej
- SIDING - elewacje PCV
- pokrycia dachowe w tym blachy powlekane szwedzkie
- terrazyt i wyroby lastryko

Przyjdź, zobacz, wybierz, a na pewno kupisz!

17982

TOWAR SEZONU

nagrzewnice gazowe elektryczne olejowe

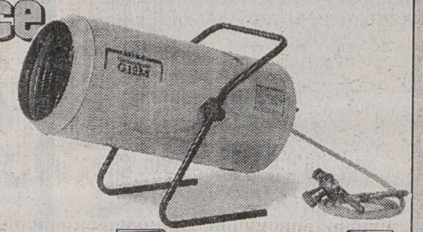

15-111 Białystok, al. 1000-lecia P.P. 4 tel. (0-85) 538 529

palisander

kompleksowe zaopatrzenie inwestycji

rury

PCV
wodociągowe
kanalizacyjne
osłonowe

PE
wodociągowe
gazowe
osłonowe

PP, PB, CPVC
instalacje wody zimnej, ciepłej i centralnego ogrzewania

armatura żeliwna

PRZEMYSŁOWA I NAPRAWCZA
zasuwy, zawory, hydranty
skrzynki, kolana, trójniki, opaski
króćce, nasuwki, nawiertki

zawory

TERMOSTATYCZNE
PRZELOTOWE
KULOWE
SPŁUKUJĄCE

wodomierze

DOMOWE
PRZEMYSŁOWE

kształtki

PE
złączki
redukcje
kolanka
trójniki

PCV
złączki
nasuwki
łuki
kolana
trójniki

oraz

uszczelki
kołnierze
śruby, nakrętki
taśmy uszczelniające
taśmy ostrzegawcze
pasty uszczelniające
włókna lniane



MDK

15-336 BIAŁYSTOK, ul. Kręta 7 (Nowe Miasto), tel./fax (0-85) 42-80-44
11-500 GIŻYCKO, ul. 3 Maja 40 tel. (0878) 33-99, tel./fax (0878) 25-88



sprzedaż hurtowa i detaliczna

15575

GLAZURA
od 11 zł netto
GRESY
od 18 zł netto
CONSUS
Białystok, ul. Elewatorska 29, tel./fax 510-295

17987

NOMOGLAV Sp. z o.o.
Białystok, ul. Plażowa 17,

- ✔ PUSTAK SZKLANY
- ✔ SZKŁO FLOAT, inne
- ✔ LUSTRA

- produkcja: Czechy, Belgia
- certyfikat jakości
- hurt i detal

18245

tel./fax (085) 414-359, 433-924

NOWE MIASTO II
NOWE OSIEDLE
NOWE MIESZKANIA
między ul. Wiejską a ul. Pogodną w ofercie świątecznej

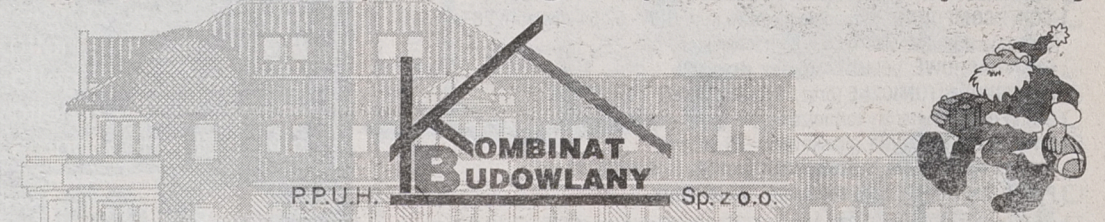

P.P.U.H. KOMBINAT BUDOWLANY Sp. z o.o.

1. Wygodne mieszkania dwu-, trzy- i czteropokojowe o pow. 42,1 – 78,2 m².
2. Atrakcyjne mieszkania dwupoziomowe o pow. 70,8 – 112 m².
3. Garaże o pow. 14,1 – 27,5 m² w podziemiach budynków.
4. Gwarancja stałej ceny. Dogodne raty, własność notarialna.
5. Realizacje książeczek mieszkaniowych, ulga podatkowa w 1996 r.
6. Indywidualna aranżacja wnętrz, tv kablowa, opomiarowanie zużycia ciepła, wody, gazu.
7. Termin realizacji IV kwartał 1997 r.

ORAZ MAŁE MIESZKANIA w ZABŁUDOWIE i CZARNEJ BIAŁOSTOCKIEJ

INFORMACJE: P.P.U.H. Kombinat Budowlany Sp. z o.o.
15-099 Białystok • ul. Legionowa 14/16 • pok. 225, 226 • tel. 415-087 • tel./fax 415-372

CENY KAWALEREK

Położenie	powierzchnia w m^2	cena w tys. zł	piętro	uwagi
BIAŁYSTOK				
ul. Antoniukowska	26,8	32	III	tel., do remontu
ul. Tuwima	36,2	40	III	—
al. Piłsudskiego	36,0	42	III	tel.
ul. Świętojańska	42,0	46	II	tel.
ul. Waszyngtona	25,0	30	VII	tel.
SUWAŁKI				
centrum	30,0	29	I	do remontu

Informacje uzyskano ze Wschodniej Agencji Nieruchomości, Home w Białymstoku
zebrali (J.B.), (H.C.)

Posucha w kawalerkach

Oferty kawalerek w agencjach nieruchomości można policzyć „na palcach". Nic dziwnego – najlepsze mieszkania z tej grupy zostały już wykupione.

Klientów tradycyjnie interesują metraże o powierzchni 25–28 mkw. Mało kto jest zdecydowany na kupno kawalerki o powierzchni powyżej 30 mkw. gdyż można dostać mieszkanie dwupokojowe 32–36-metrowe. Tymczasem w białostockich i suwalskich agencjach niewiele jest interesujących ofert. W łomżyńskich kawalerek nie ma i nie pamiętają tam, kiedy ostatnio były. **(J.B.)**

Rada Ministrów przyjęła projekt ustawy o zmianie ustawy Prawo budowlane

Ustawa do naprawy

Nowe Prawo budowlane funkcjonujące już od listopada 1994 r. wymaga pewnych zmian. Czas pokazał, że potrzebne jest uzupełnienie tego dokumentu o przepisy dopuszczające np. stosowanie w budownictwie wyrobów wykonywanych jednostkowo, na indywidualne zamówienie bądź importowanych, pod warunkiem wydania stosownych dokumentów technicznych.

Zmiany w ustawie znoszą obowiązek uzyskiwania pozwolenia na budowę niektórych obiektów gospodarczych związanych z produkcją rolną, ogrodzeń przylegających do dróg, placów i innych miejsc publicznych, opasek brzegowych itp.

Inne zmiany w ustawie likwidują istniejącą obecnie lukę prawną. Dotyczy ona braku unormowania w sytuacji wykrycia odstępstwa od zatwierdzonego projektu budowlanego lub też innego naruszenia prawa. Ponadto, na wniosek ministra – szefa URM, do ustawy wprowadzano regulacje dotyczące powołania terenowych organów specjalistycznego nadzoru budowlanego (dotychczas kwestie te regulowało rozporządzenie MGPiB). Proponowane zmiany w ustawie o zagospodarowaniu przestrzennym mają uporządkować zapisy dotyczące uwarunkowań i kierunków zagospodarowania przestrzennego, zlikwidować pewne niedociągnięcia w brzmieniu niektórych przepisów ustawy, które powodują ich niejednoznaczność.

W projektowanej nowelizacji przepisy dotyczące decyzji o warunkach zabudowy i zagospodarowania terenu są jednoznaczne. Przy ustalaniu ww. warunków ważne jest uzupełnienie ustaleń planu miejscowego o ustalenia wynikające z przepisów szczególnych. Zapis ten zobowiązuje osobę określającą warunki zabudowy i zagospodarowania przestrzeni do stosowania prawa na każdym etapie postępowania administracyjnego i do stosowania przepisów ustawowych. Zapis ten pozwoli uniknąć wielu konfliktów związanych z trudnymi problemami zagospodarowywania przestrzeni. Ponadto, uzupełnienie w projekcie ustawy dotyczące terenów zamkniętych usprawni sposób realizowania inwestycji szczególnych, związanych na przykład z obronnością kraju.

Oprac. BK

18217a
SZWEDZKIE BLACHY
● DACHÓWKOWE ● TRAPEZOWE
ALUMINIOWE BLACHY
TRANSPORT
● POWLEKANE DACHÓWKOWE
AKCESORIA: ● BLACHY PŁASKIE ● GĄSIORY ● WKRĘTY
(dowolna długość na zamówienie)
oraz inne materiały budowlane.
FH ZAJKOWSKA Białystok, ul. Składowa (baza PHS, wyjazd od, ul. Hurtowej)
tel. (085) 455-029, 422-466 w . 283 Zapraszamy w godz. 7.00-15.00

0,94 - 0,96
0 - 6,10 m
WYMIAROWE TRAPEZOWANIE BLACH
Na materiale własnym lub powierzonym
do 6,10 m długości
POSIADAMY BLACHY OCYNKOWANE ORAZ ALUMINIOWE I LAKIEROWANE
Kryjąc blachą trapezowaną w naszym zakładzie, zaoszczędzisz na materiale i robociźnie.
TRAPEZ
Władysław Dąbrowski
Białystok • ul. Armii Ludowej 82
(wjazd od ulicy Raginisa w ulicę Kolbego)
w godz. 8-16 • tel/fax 752-110

CENTRUM URZĄDZEŃ GRZEWCZYCH
Rok założenia 1990
18183
Wielka promocja kotłów c.o.
nawet o 1500 zł (15 000 000 zł) taniej
Tylko do końca 1996 r.
Vaillant
HYDROTHERM STIEBEL ELTRON
De Dietrich
P.H. DOMET
15-350 Białystok, ul. Warszawska 21, tel. (085) 436-167
15-201 Białystok, ul. Warszawska 79, tel. (085) 321-620
w godz. 10.00-17.00, soboty 10.00-13.00

NIEPOWTARZALNA OKAZJA!!!
TERRAZYT PRODUCENT
OKNA * DRZWI * WITRYNY
PCV – ALUMINIUM
Zamów okna jeszcze dziś, odbierz w styczniu lub lutym 1997 roku a otrzymasz **10% rabatu i transport gratis.**
Fakturę dostaniesz jeszcze w tym roku!!!
PRZEDSTAWICIELSTWA HANDLOWE
Białystok, ul. Młynowa 21, pok. 300, tel./fax 085/45-40-34, tel. 085/42-70-00 do 09 wew. 208.
Bielsk Podlaski, ul. Piłsudskiego 41, tel./fax 085/30-32-67 lub 30-24-42.
Ełk, ul. Kilińskiego 46/6, tel./fax 087/10-36-62.
Giżycko, ul. Suwalska 30, tel./fax 0878/25-22
Suwałki, ul. Pułaskiego 63, tel. (087) 67-50-87, fax (087) 67-48-11
ZAPRASZAMY!!!

WAREX Ignatki koło Białegostoku
tel. (085) 632-619
Producent betonowych bloczków fundamentowych
38 x 25 x 12
ciężar 25 kg
Niemiecka technologia za przystępną cenę
ZAPEWNIAMY TRANSPORT
ZAPRASZAMY w godz.: 7⁰⁰ - 16⁰⁰
17973

Armatura PPOŻ.
elmasz
PPUH ELMASZ s.c.
15-620 Białystok, ul. Elewatorska 13/22,
tel./fax: (0-85) 512-717, tel. 520-680, 515-611
❑ hydranty
❑ szafki hydrantowe
❑ zawory hydrantowe
❑ węże pożarnicze
❑ nasady, przełączniki
❑ gaśnice
❑ prądownice wodne
❑ wykrywacze gazu
17979

ARDVIL S.C.
Białostockie Centrum Nieruchomości
ul. Branickiego 17a, lokal nr 102
MIESZKANIE ZAMIAST PODATKU
Oferta ponad 150 nowych mieszkań w jednym miejscu
bez żadnych prowizji
NASZE WYBRANE OFERTY
ul. Kręta - od 42,1m² do 113,7m² - cena od 1250 zł/m²
ul. Grottgera - od 39m² do 75,2m²
ul. Starobojarska - od 72,42m² do 134m² - cena od 1050 zł/m²
ul. Zachodnia - od 57,4 do 111,85m² - cena od 1290 zł/m²
ul. Szarych Szeregów - od 48,2m² do 63,1m² - cena od 1160 zł/m²
Łapy - od 35,8m² do 60,4m² - cena od 820 zł/m²
OKAZJA - Dom stan surowy osiedle Mickiewicza.
18409
Pilnie poszukujemy małych mieszkań i działek budowlanych w Białymstoku.
Czynne w godz. od 9.00 do 18.00, soboty od 9.00 do 15.00
ZADZWOŃ
tel. 32-80-53 w. 210
tel. 32-31-56 w. 210

17814
MYŚLISZ O ZAKUPIE MEBLI ?
Czekamy na Ciebie przez 7 dni w tygodniu.
7
Białystok, ul. Handlowa 7
tel. 0 85/ 42 72 47
czynne: pn. - pt. 10.00 - 18.00
sob. - n. 10.00 - 14.00
SWARZĘDZ SA
MEBLE NA LATA

SAMSUNG
ELECTRONICS

To, co najlepsze

Gigantycznie mały.

Zabierz go – w dżinsach lub w marynarce.
Gdziekolwiek Państwo przebywacie,
cokolwiek robicie, RCD–750 jest zawsze z wami.
Świetnie zaprojektowany, komfortowy dla ucha.
Dobrze słyszalny dzięki swojej mocy 20W (PMPO),
a cichy ze słuchawkami.
Funkcje CD–synchro i super–bass sound
to jest to, co powinni Państwo
zafundować swoim uszom.
Oczywiście jak zawsze z naszą
gwarancją niezawodności.
Na imprezę i na spacer.

RCD-750

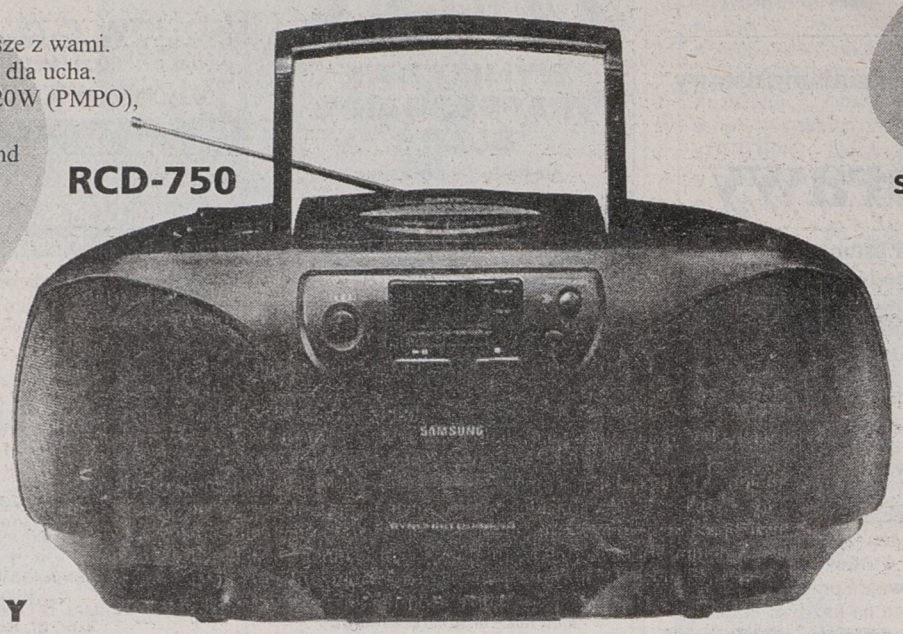

- Zakresy UKF/MW/LW
- Osobna regulacja tonów niskich i wysokich
- Magnetofon
- Gniazdo słuchawek

DOGODNE RATY

studio HI-FI JOKER
BIAŁYSTOK, ul. Legionowa 9/1
(PIWNICA), tel. 420-644

ELDOM
BIAŁYSTOK
Szosa Pn.-Obwodowa 38, tel. 539-808
ŁOMŻA
Al. Piłsudskiego 6, tel. 180-140
SOKÓŁKA
ul. Wyszyńskiego 2, tel. 11-57-41
AUGUSTÓW
ul. Młyńska 7, tel. 24-48
SIEMIATYCZE
ul. 11 Listopada 45A, tel. 55-25-37

KARO
BIAŁYSTOK, ul. Lipowa 6
tel. 324-424

KOMUNIKAT

PIERWSZEGO URZĘDU SKARBOWEGO W BIAŁYMSTOKU

Uprzejmie informujemy, iż w związku z wprowadzeniem nowej numeracji jednostek organizacyjnych banków

od 1 stycznia 1997 r. obowiązywać będą w rozliczeniach z Pierwszym Urzędem Skarbowym następujące numery kont:

Narodowy Bank Polski Oddział Okręgowy Białystok:

10101049-7139-222-1
podatek dochodowy od osób prawnych

10101049-7139-222-2
podatek od towarów i usług, podatek akcyzowy, podatek importowy, podatek od gier, podatek obrotowy

10101049-7139-222-3
podatek dochodowy od osób fizycznych

10101049-7139-222-5
dochody państwowych jednostek budżetowych

10101049-7139-222-7
pozostałe dochody z tytułu podatkowych i niepodatkowych należności budżetowych.

(18380)

ZAWIADOMIENIE ZARZĄDU GMINY EŁK

Stosownie do art. 18 ust. 2 pkt 12 ustawy z dnia 7 lipca 1994 r. o zagospodarowaniu przestrzennym (Dz. U. nr 89, poz. 415) podaje się do wiadomości, że dnia 30 grudnia 1996 r. o godz. 10.00 w sali obrad Urzędu Gminy w Ełku przy ul. Armii Krajowej 3 odbędzie się sesja Rady Gminy Ełk, na której będą przedstawione do uchwalenia niżej wyszczególnione projekty miejscowych planów zagospodarowania przestrzennego:

1. części wsi Sajzy obejmującej część działki nr 58 z przeznaczeniem pod zabudowę mieszkaniową jednorodzinną,
2. część wsi Sajzy obejmującej działki nr: 64/3 oraz 64/6 z przeznaczeniem pod zabudowę mieszkaniową jednorodzinną,
3. część wsi Sajzy obejmującej działki: nr 108/1, 108/4, 108/5, 108/6 z przeznaczeniem pod zabudowę letniskową,
4. część wsi Płociczno obejmującej działki: nr 71/2, 71/4, 71/5, 71/6, 71/7, 71/8, 71/9, 71/10, 71/12 i 71/13 z przeznaczeniem pod zabudowę letniskową,
5. część wsi Płociczno obejmującej działki: nr 150/1, 150/2, 150/5, 150/7, 150/9 i 150/10 z przeznaczeniem pod budownictwo letniskowe,
6. części wsi Straduny położonej przy drodze gminnej Straduny - Malinówka z przeznaczeniem pod budownictwo mieszkaniowe jednorodzinne oraz ogrody i sady,
7. rejon Wytwórni Pasz i Mączek Mięsokostnych w obrębie gruntów Nowej Wsi Ełckiej na terenie lasów państwowych (dawny "Bacutil").

(18382)

WYŻSZA SZKOŁA AGROBIZNESU w ŁOMŻY
zatwierdzona decyzją Ministerstwa Edukacji Narodowej z dnia 24 lipca 1996 r.

Ogłasza nabór na pierwszy rok studiów wyższych kończący się uzyskaniem tytułu inżyniera w następujących specjalnościach:

- inżyniera zarządzania w agrobiznesie
- inżyniera zarządzania przedsiębiorstwem
- inżyniera zarządzania gospodarką lokalną

- preferowani pracownicy administracji

Zajęcia odbywać się będą systemem zaocznym 2 razy w miesiącu, w soboty i niedziele od lutego 1997 r. Studia trwają 3,5 roku. Rekrutuacja trwać będzie do końca stycznia 1997 r.
Bliższych informacji udziela Rektorat Wyższej Szkoły Agrobiznesu w Marianowie, w godzinach 8.00 - 15.00, tel./fax (086) 19-27-27, 19-27-00

18293

unifilm

OGÓLNOPOLSKIE BRANŻOWE

KSIĄŻKI TELEFONICZNE

PROJEKTOWANIE, BUDOWNICTWO, KONSTRUKCJE, INSTALACJE,

BIURO, DOM, WYPOSAŻENIE, POLIGRAFIA,

SUROWCE, CHEMIA, ENERGIA, MASZYNY,

MOTORYZACJA, KOMUNIKACJA, TRANSPORT,

WŁÓKIENNICTWO, ODZIEŻ, OBUWIE, SKÓRA

Do nabycia w Białymstoku: EMPiK, ul. Sienkiewicza 3

BIURO REGIONALNE

10-514 OLSZTYN, pl. Pułaskiego 6, tel. (0 89) 27 73 79, 27 45 71 w. 36

bogactwo w zasięgu ręki

1640c

Komornik Sądu Rejonowego w Ełku rewiru I

zawiadamia,

że dnia 1997.01.31 o godz. 12.00 w biurze Komornika Rewiru I W EŁKU przy ul. MAŁECKICH 3

odbędzie się

PIERWSZA LICYTACJA NIERUCHOMOŚCI

położonej w Laskach Wielkich, gmina Kalinowo, zapisanej w Sądzie Rejonowym w Ełku Wydział Ksiąg Wieczystych pod numerem KW 1057 stanowiąca własność Janiny i Ryszarda Dulkowskich.

Nieruchomość oszacowana została na kwotę 5.271,00 zł.

Cena wywołania wynosi 3.953,25 zł.

Przystępujący do przetargu zobowiązany jest złożyć rękojmię w wysokości 527,10 zł w gotówce lub książeczce oszczędnościowej.

Nieruchomość można oglądać w ciągu ostatnich dwóch tygodni przed licytacją, a akta komornika przeglądać w tym czasie w Sądzie Rejonowym w Ełku.

(18314)

LIKWIDATOR

Okręgowego Przedsiębiorstwa Obrotu Zwierzętami Hodowlanymi "AGROMEX" PP, 15-502 Białystok, ul. Plażowa 17, tel./fax. 085-413-613, tel. 085-433-750

ogłasza pisemny nieograniczony przetarg ofertowy na sprzedaż w całości przedsiębiorstwa OPOZH "AGROMEX" PP w rozumieniu art. 55 [1] KC.

MAJĄTEK PRZEDSIĘBIORSTWA STANOWIĄ:

I. Siedziba przedsiębiorstwa zlokalizowana w Białymstoku, przy ul. Plażowej 17, dla której założona jest KW. nr 58376 w Sądzie Rej. w B-stoku, w skład której wchodzą:

- prawo wieczystego użytkowania gruntu o pow. 21.191 m^2 (działki nr 116, 88/2) zabudowanego bud. warsztatowym z kotłownią o og. pow. 1387,4 mkw., budynkiem myjni samochodowej (114 mkw.), budynkiem gospodarczym (152,5 mkw.), zesp. garażowym (102,3 mkw.), stacją paliw i trafo, wiatami, szopą i magazynkami (łącz. 296,9 mkw.):
- budowle (pełna infrastruktura techniczna);
- maszyny urządzenia i środki transportowe (8 spec. sam. ciężarowych, 5 przyczep do ww. jednostek, 3 samochody osobowe).

II. Zakład Rolny w Mońkach przy ul. Kościelnej 57, dla którego założona jest KW. nr 61563 w Sądzie Rej. w B-stoku, w skład, którego wchodzą:

- prawo wieczystego użytkowania gruntu o pow. 43,337 mkw. (działki nr 363/2, 364, 365) z budynkami: administracyjnym (125,5 mkw.), wagowymi (2x29,2 mkw.), hydrofornią, stajniami (1787,3 mkw. i 190,4 mkw.), magazynem pasz (890,2 mkw.), trzema budynkami kontumacyjnymi (560,7 mkw. i 2x942,3 mkw.), stodołą (552 mkw.), garażem (30 mkw.), budynkiem socjalnym (33,9 mkw.),
- budowle i wyposażenie (wagi, ciągnik Ursus).

III. Majątek obrotowy.

ŁĄCZNIE WARTOŚĆ PRZEDSIĘBIORSTWA - 1.600 tys. zł.

ISTNIEJE RÓWNIEŻ MOŻLIWOŚĆ SKŁADANIA OFERT NA NABYCIE ZORGANIZOWANYCH CZĘŚCI PRZEDSIĘBIORSTWA OPISANYCH W PKT I i II OFERTY: BIAŁYSTOK - wartość 800 tys. zł, MOŃKI - wartość 400 tys. zł.

Do udziału w przetargu zostaną dopuszczeni oferenci, którzy:

1. Wpłacą w wysokości 10% wartości sprzedaży na konto: BGŻ B-stok 805012-1270-2700-11.
2. Złożą pisemną ofertę w zalakowanej kopercie pod adresem przedsiębiorstwa do dnia 20 stycznia 1997 r. wraz z dowodem wpłaty wadium.
3. Oferta winna zawierać: proponowaną cenę, sposób zapłaty i informację o oferencie, zobowiązanie do pokrycia kosztów i opłat związanych z zawarciem umowy, promesę zezwolenia MSW w przypadku oferentów zagranicznych.

O terminie otwarcia ofert wszyscy oferenci zostaną powiadomieni oddzielnym pismem. Wadium oferentów, których oferty nie zostaną przyjęte zostanie zwrócone zaraz po wyborze oferty. Wadium przepada na rzecz likwidatora w przypadku, gdyby oferent po wyborze jego oferty uchylił się od zawarcia umowy kupna sprzedaży. Nieprzyjęcie oferty lub unieważnienie przetargu nie powoduje naliczenia odsetek od zdeponowanego wadium. Informacji odnośnie sprzedaży udziela likwidator w siedzibie przedsiębiorstwa, telefony jak wyżej.

Obiekty można oglądać w dni robocze w godz. 8.00 - 15.00.

Zastrzega się prawo swobodnego wyboru ofert lub unieważnienia przetargu bez podania przyczyn.

(18402)

Spółdzielnia Kółek Rolniczych w Węgorzewie z siedzibą w Trygorcie ogłasza przetarg nieograniczony na niżej wymieniony sprzęt rolniczy:

☆ 1. Kombajn zbożowy Z056, rok prod. 1985 . . - szt. 1

☆ 2. Kombajn zbożowy Z056, rok prod. 1984 . . - szt. 1

Cena wywoławcza wynosi 30.000 zł.

Przetarg odbędzie się w dniu 9 stycznia 1997 r. w biurze Spółdzielni w Trygorcie.

Obowiązuje wadium w wysokości 10% ceny wywoławczej wpłacone przed przetargiem.

Zastrzega się prawo unieważnienia przetargu bez podania przyczyn.

(18345)

SBM "Wielkoblokowa"

ogłasza przetarg celem wybrania oferty na wykonawstwo budynku nr 22 o 40 mieszkaniach z garażami w technologii tradycyjnej przy ul. Pogodnej w Białymstoku.

- Ofertę należy złożyć w sekretariacie Spółdzielni przy ulicy Wasilkowskiej 1do dnia 7.01.1997 r. do godz. 14.00.
- Wybór oferenta odbędzie się do dnia 10.01.1997 r.
- Warunkiem wzięcia udziału w przetargu jest wniesienie wadium w wysokości 30.000 zł w formie przelewu na konto Spółdzielni.
- Wadium musi wpłynąć na ww. konto przed dniem przetargu.
- Oferta powinna zawierać pełną nazwę oferenta wraz z adresem i być podpisana przez uprawnione do tego osoby.
- Wszelkich informacji na temat konkursu ofert udziela Dział Inwestycji, pokój 9, tel. 538-644.
- Zastrzegamy prawo wyboru oferenta lub unieważnienia przetargu bez podania przyczyn.

(18333)

Pełnomocnik syndyka masy upadłości Zakładu Ubezpieczeń „Hestja" S.A. w Poznaniu ogłasza przetarg ofertowy na sprzedaż wyposażenia Przedstawicielstwa ZU „Hestja" S.A. w Giżycku.

Wykaz oferowanego wyposażenia z cenami minimalnymi znajduje się do wglądu w siedzibie Przedstawicielstwa w Giżycku przy ul. Pl. Grunwaldzki 8 oraz w sekretariacie Centrali ZU „Hestja" S.A. w Poznaniu w upadłości ul. Stary Rynek 77 w Poznaniu.

Oferty należy składać w terminie 7 dni od daty ukazania się niniejszego ogłoszenia w siedzibie Przedstawicielstwa.

Rozpatrywane będą tylko oferty złożone po dacie ukazania się niniejszego ogłoszenia.

Pierwszeństwo w wyborze będą miały oferty kompleksowe.

Pełnomocnik syndyka zastrzega sobie prawo wyłączenia dowolnych ruchomości z oferty oraz odstąpienia od przetargu bez podania przyczyn.

(18346)

Przyjmujemy ogłoszenia do gazety

RZECZPOSPOLITA

Biura Reklam i Ogłoszeń "Gazety Współczesnej"

Białystok, ul. Suraska 1, tel. 42-51-16

Łomża, Al. Legionów 7, tel. 16-56-97

Suwałki, ul. Kościuszki 32, tel. 66-57-26

Giżycko, ul. Pocztowa 3, tel. 52-80

ZAPROSZENIE DO ROKOWAŃ

wojewoda białostocki

w porozumieniu z

dyrektorem i Radą Pracowniczą przedsiębiorstwa państwowego p.n. Przedsiębiorstwo Produkcyjno-Handlowe: Centrala Nasienna" w Białymstoku, ul. Handlowa 1

zaprasza

zainteresowanych udziałem w prywatyzacji ww. przedsiębiorstwa na podstawie art. 37, ust. 1, pkt 2 ustawy z dnia 13 lipca 1990 roku o prywatyzacji przedsiębiorstw państwowych tj. w drodze wniesienia mienia przedsiębiorstwa do spółki

do rokowań

w celu wyłonienia strategicznego inwestora kapitałowego w Spółce.

Pisemne zgłoszenie gotowości przystąpienia do rokowań należy składać pod adresem Urzędu Wojewódzkiego - Wydziału Polityki Gospodarczej i Przekształceń Własnościowych w Białymstoku, ul. Mickiewicza 3, w terminie 14 dni od daty opublikowania ogłoszenia w prasie w zabezpieczonych kopertach z napisem „rokowania - Centrala Nasienna Białystok".

Zgłoszenie winno zawierać:

- ✔ - podstawowe dane dotyczące zainteresowanego, charakteru prowadzonej działalności oraz statusu prawnego,
- ✔ - program rozwoju spółki w zakresie podstawowej działalności z zachowaniem dotychczasowego profilu działalności przedsiębiorstwa,
- ✔ - ramowy program inwestycyjno-rozwojowych dla projektowanej spółki,
- ✔ -propozycje w zakresie wysokości finansowego - gotówkowego udziału, proporcji kapitału w spółce oraz trybu i warunków objęcia udziałów w projektowanej spółce,
- ✔ - inne istotne warunki i informacje.

Podstawowe informacje o Przedsiębiorstwie zawarte w pakiecie informacyjnym mogą być udostępnione zainteresowanym inwestorom w Urzędzie Wojewódzkim w Białymstoku w p. 118, tel. 439-381 po podpisaniu zobowiązania "o poufności".

W ciągu 15 dni od daty upływu terminu na składanie zgłoszeń, wszyscy zainteresowani zostaną poinformowani o sposobie wykorzystania zgłoszonych propozycji.

Wojewoda białostocki zastrzega sobie prawo swobodnego wyboru oferenta, niepodjęcia rokowań lub odstąpienia od zamiaru wymienionego w ogłoszeniu bez uzasadnienia i ponoszenia jakichkolwiek skutków prawnych i finansowych z tego tytułu.

(18327)

UWAGA EMERYCI I RENCIŚCI

W związku z wprowadzeniem od 01.01.1997 r. przez Powszechną Kasę Oszczędności Bank Państwowy nowej numeracji kont i związanej z tym konieczności dokonania zmian numerów rachunków bankowych, na które przekazywane są świadczenia emerytalno-rentowe, Zakład Ubezpieczeń Społecznych Oddział w Zambrowie informuje emerytów i rencistów, że zmiana numerów rachunków bankowych w Oddziale ZUS nastąpi automatycznie przez system informatyczny od dnia 01.02.1997 r.

Przekazując powyższe, informujemy świadczeniobiorców, że nie ma potrzeby przesyłania korespondencji, czy składania wizyt w O/ZUS w sprawie zmiany numerów bankowych.

(18369)

919 NAGRÓD

BILET lotniczy - TELEWIZOR - BAL karnawałowy oraz 916 innych nagród w konkursie:

Super TAXI 919

Korzystaj z usług TAXI 919 i wygraj !

Kupon konkursowy otrzymasz jadąc taksówką 919.

17480

Współczesna stm reklama & public relations LOT

Ostatnia szansa na ulgę podatkową w starym roku.

Nowy zespół mieszkaniowy przy ul. Celowniczej 37

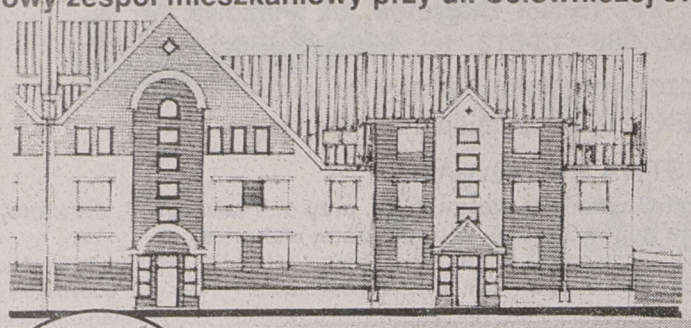

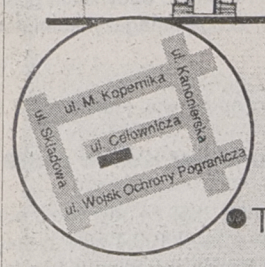

18265

- Mieszkania o powierzchni od 31,5 m² do 59,5 m²
- Termin realizacji IV kwartał '97
- Własność notarialna
- Możliwość kupna garażu obok budynku

INFORMACJE:
BPBP Przemysłówka SA, tel. 750-312 w. 179

rodex rodex rodex rodex

PRODUCENT STOLARKI Z PROFILI REHAU

Jeśli zamówisz okna w grudniu 1996, a odbierzesz w styczniu lub lutym 1997 otrzymasz 10% Rabatu i prezent od Świętego Mikołaja



18287

Okucia obwiedniowe SIEGENIA®

PPUH RODEX
15-727 BIAŁYSTOK, ul. HETMAŃSKA 10
TEL. 518-714, 517-734, 514-692, FAX 514-691;
ŁOMŻA, ul. DMOWSKIEGO 1F, TEL. (0-86) 162-783

501 WZORÓW

MEBLE

VEGA MEBLE®

Giżycko
ul. Okrzei 3, tel. 36 36
ul. 3 Maja 17, tel. 22 11
DH Dominik, tel. 55 36
Łomża
al. Legionów 54, tel. 183 225

17350

LIDER



★ Importer zimnych ogni
★ Fajerwerki - 400 wzorów
★ Pochodnie
★ Dekoracje i balony

15-238 Białystok, ul. Modrzewiowa 24
tel. (085) 325-801, fax (085) 328-579

18297

Gospodarstwo Rolne Poryte Jabłoń gm. Zambrów w likwidacji ogłasza przetarg nieograniczony w dniu 30.12.1996 roku.

1. Koparko-spycharka Białoruś ..... - 6.000 zł.
2. Kombajn do zielonek Forsznit ..... - 6.000 zł.
3. Przyrząd tnący do Forsznita ..... - 500 zł.
4. Podbierak do zielonek Forsznit ..... - 1.000 zł.
5. Kombajn zbożowy 2-letni ..... - 70.000 zł.
6. Kombajn ziemniaczany Anna 1996 r ..... - 20.000 zł.
7. Ciągnik C-914 - 1988 r. ..... - 30.000 zł.
8. Ciągnik C-1224 1982 r. ..... - 30.000 zł.
9. Samochód ciężarowy ROBUR 1990 r. silnik rozebrany ..... - 3.000 zł.
10. Prasa zbierająca Z-224 ..... - 7.500 zł.
11. Przetrząsaczo-zgrabiarka ..... - 1.000 zł.
12. Dmuchawa do zboża ..... - 300 zł.
13. Przyczepa objętościowa do zielonek ..... - 900 zł.
14. Przyczepa IFA 6 ton ..... - 3.800 zł.
15. Przyczepa do żywca 10 ton, koła bliźniaki ..... - 4.000 zł.
16. Pług półzawieszany 5-skibowy ..... - 1.600 zł.
17. Kultywator ..... - 400 zł.
18. Kosiarka rotacyjna ..... - 700 zł.
19. Sadzarka do ziemniaków 1996 r. ..... - 500 zł.
20. Obsypnik do ziemniaków ..... - 200 zł.
21. Wytwornica acetylenowo-tlenowa + butla tlen + przewod. ..... - 400 zł.
22. Tokarnia TUE-40 ..... - 3.000 zł.
23. Strugarka do drewna ..... - 2.500 zł.
24. Silnik do fiata 125p, 126p ..... - 170 i 100 zł.

Warunkiem przystąpienia do przetargu jest wpłacenie wadium 10% najpóźniej w dniu przetargu. Sprzedający zastrzega sobie prawo unieważnienia przetargu bez podania przyczyn i nie odpowiada za wady ukryte.

Szczegółowe informacje pod numerem tel. (0-86)714-865.

(18298)

KOMUNIKAT

Zarządu Miasta w Szczuczynie

Zgodnie z art. 18 ust. 2 pkt 4 ustawy z dnia 7 lipca 1994 r. o zagospodarowaniu przestrzennym (Dz.U. nr 89, poz. 415) oraz Uchwałą Rady Miejskiej w Szczuczynie nr XVIII/71/96 z dnia 29 listopada 1996 r. zawiadamiam o przystąpieniu do sporządzenia miejscowego planu zagospodarowania przestrzennego obejmującego obszar działek o numerach geodezyjnych 397/1 i 397/2 położonych na południowych obrzeżach miasta Szczuczyna. Przedmiotem planu jest miejscowy plan zagospodarowania przestrzennego miejsko-gminnego wysypiska śmieci w Szczuczynie.

Zainteresowani mogą zgłaszać wnioski do wyżej wymienionego planu. Wnioski na piśmie należy składać w Urzędzie Miasta w Szczuczynie w terminie 21 dni od daty ogłoszenia niniejszego komunikatu. Wniosek powinien zawierać nazwisko, imię, nazwę i adres wnioskodawcy, przedmiot wniosku oraz oznaczenie nieruchomości, której dotyczy.

(18365)

Gminna Spółdzielnia "Samopomoc Chłopska" w Dąbrowie Białostockiej

ogłasza przetarg w dniu 2.01.1997 r. godz. 10.00 w biurze Spółdzielni na sprzedaż

- ☐ samochodu Żuk A-11 B,

cena wywoławcza 5.500 zł.

(18408)

PRACA

❒ ZATRUDNIĘ

"(0-85)325-681-TUK". Doradców licencjonowanych, Warszawska 40. 51510

Polski Związek Motorowy
OZDG Sp. z o.o. w Białymstoku
zatrudni na stanowisku
KIEROWNIKA Oddziału PZM w Siemiatyczach
ul. Kościuszki 11.

Wymagania:
- ✓ stałe zameldowanie w Siemiatyczach lub najbliższej okolicy
- ✓ wskazane wykształcenie wyższe techniczne, ekonomiczne lub prawnicze i 3-letni staż pracy na stanowisku kierowniczym lub średnie techniczne i 5-letni staż pracy. 18420

Zainteresowani powinni się zgłaszać osobiście w dniu 20.12.1996 r. w godz. 8.00-14.00 na rozmowę z Prezesem Zarządu Spółki w Białymstoku, ul. Jana Pawła II 52 (dawna ul. Zwycięstwa).

PRACA chałupnicza Leśniewscy, 19-203 Grajewo, Południe 6/25, znaczek 4,50. 52924

PRZYJMĘ piekarza do Piekarni. Nowogród ☎(0-86)17-66-01. 53640

USA -WIZY, ☎(0-89)5273-000. 52173

ZAKŁAD przetwórstwa rybnego zatrudni przedstawiciela, ☎(0-89)52-64-423. 53594

ZATRUDNIĘ ankieterów. ☎(0-86)16-56-11. 53814

AUDI

w KONTYNGENCIE '97

AUDI A-3	od	36.912 DM*
A-4	od	49.227 DM*
A-6	od	52.748 DM*
A-8	od	122,990 DM*



*) Przepraszamy za zaistniałą pomyłkę w wydaniu z dnia 16 XII.

18419

AUTORYZOWANY DEALER
SIEŃKO I SYN, ul. Wysockiego 65, tel. 752-742, 761-970

Zakład Energetyczny Białystok SA w Białymstoku zaprasza uprawnione podmioty do składania ofert w zakresie usługowego prowadzenia ksiąg rachunkowych dla powstającej firmy „Energetyczne systemy pomiarowe" spółka z ograniczoną odpowiedzialnością, będącej własnością ZEB SA.

Oferty należy kierować pod adresem ZEB SA, ul. Elektryczna 13, 15-950 Białystok (z dopiskiem na kopercie „Księgi"). Termin składania ofert upływa dnia 24 grudnia.

(18400)

Generalny Importer Samochodów SEAT poszukuje

DEALERÓW

do dynamicznie rozwijającej się sieci sprzedaży.

Kandydaci powinni posiadać:
- pomieszczenie na salon sprzedaży oraz punkt serwisowy,
- środki finansowe na prowadzenie i zabezpieczenie działalności.

Pełne oferty ze zdjęciami obiektów prosimy kierować na nw. adres.

SEAT
IBERIA MOTOR COMPANY S.A.
ul. Augustówka 3
02-981 Warszawa

18232

18377

Urząd Miejski w Białymstoku
zatrudni geodetę
z wykształceniem wyższym posiadającego uprawnienia zawodowe i podstawową znajomość pracy na komputerze.

Zgłoszenia należy składać do pokoju 709, przy ul. Słonimskiej 1.

❒ SZUKAM PRACY

KAŻDA praca chałupnicza. ☎(0-86)75-27-05. 53720

STUDENTKA ekonomii (zaocznie), obsługa komputera, bez zobowiązań. ☎(0-119)41-22 16.00-21.00. 53414

NIERUCHOMOŚCI

❒ AGENCJE

"(0-85)325-681": Biuro Rzeczoznawcy, Warszawska 40. 51507

"AMICUS" -mieszkania, domy, działki. Kupno - sprzedaż, Sienkiewicza 22, ☎435-872, ☎436-208, Świętojańska 13/1, 415-809. 46889

"ARDVIL" domy, działki, mieszkania. Branickiego 17 A. ☎32-31-56 w. 210. 53775

"ARKADIA" -nieruchomości. Łomża, ☎(0-86)187-779. 53758

"DOMINIUM". Nieruchomości -Kupno -Sprzedaż -Wynajem -Lipowa 4, ☎416-842, 435-185. 46754

"FORUM" Nieruchomości -Kupno -Sprzedaż - Wynajem -Wycena. Lipowa 4, ☎43-64-83. 51003

"HEMA" Kupno. Sprzedaż. Wynajem. Wycena nieruchomości. Legionowa 14/16, ☎326-235. 53327

"LOKAL" ☎42-87-53, Wyszyńskiego 3, Kupno -Sprzedaż -Zamiana -Wynajem. 52283

AGENCJA "POŚREDNIK". Nieruchomości, ☎(0-85)421-930, wynajem. 51569

GRAJEWO Agencja "UNIVERS" Nieruchomości, ☎(086)72-26-23. 50247

WYCENIAM działki, budynki, uprawy. ☎(0-85)751-755. 53060

☎750-958 "Alfa-z". Kupno, sprzedaż, wynajem. 52607

❒ KUPIĘ

DUŻE mieszkanie lub dom w Ełku lub okolicy, ☎(087)10-96-11. 52136

❒ SPRZEDAM

(0-85)42-17-56 mieszkania, używane -nowe, "Wschodnia". 47209

47 mkw. -dwupokojowe -centrum, ☎32-62-15. 53976

ATRAKCYJNY sklep. Ełk, ☎(0-87)102-433. 52689

BUDYNKI przy lesie. Działka 0,30. Łąka 2,30. Sobole ☎(0-116)342-25. 52695

CENTRUM -72 mkw., atrakcyjne sprzeda "DOMINIUM", ☎416-842. 53957

DOM, Wys. Maz., ☎(0-86)75-39-30.

PYRAMID
FIRMA BUDOWLANA
Przyjuje zapisy RATY!!!
na zakup nowych mieszkań w centrum Łomży, przy ul. Pięknej.
Termin przekazania budynku **wrzesień 1998 r.**
metraż: 57, 63, 66, 96 m² ↔ (dwupoziomowe)
realizacja książeczek mieszkaniowych
Jeżeli zdecydują się Państwo na dokonanie I wpłaty jeszcze w tym roku, istnieje możliwość skorzystania z ulgi podatkowej wg starych zasad. 18117
NOWE MIESZKANIA
Informacje: tel./fax (086) 18-46-65
Łomża, al. Legionów 143
53956

DOM -Osiedle "Maria" Łomża, ☎(0-86)78-27-69. 53865

DOM -Zambrów, ☎(0-86)71-39-74. 53542

DOM dwukondygnacyjny nowy. Suchowola. ☎(0-85)52-30-37. 53784

DOM parterowy z działką, częściowo wykończony. Bielsk Podlaski, ☎30-01-47. 53580

DOM stan surowy. Mońki, ☎(0-85)16-21-82. 49855

DZIAŁKA z gospodarczym. Sokółka, ☎11-23-55. 53828

DZIAŁKĘ +materiały budowlane, ul. Meksykańska 48. 53941

DZIAŁKĘ 1800 m w Sochoniach. ☎633-961. 53170

DZIAŁKĘ budowlaną -dom, Bielsk ☎305062. 53948

DZIAŁKĘ uzbrojoną 6000 m, Nowe Aleksandrowo, ☎394-011 po 16.00. 53514

EŁK dom komfortowy. "Mazury", ☎(0-87)10-10-11. 53608

EŁK komfortowe, pół bliźniaka, gospodarczy, garaż, tanio, okazyjnie, ☎(0-87)10-96-11. 52970

GARAŻ blaszak. ☎762-667. 53820

GOSPODARSTWO 16 ha, 20 km od Suwałk sprzedam. ☎(0-87)66-56-67. 53299

LUB wynajmę sklep spożywczy, lokal handlowy. Grajewo, ☎(0-86)72-24-02. 53431

NOWE mieszkania -Czarna Białostocka, Agencja Wschodnia -Suraska 1, ☎(0-85)421-756. 51483

NOWE mieszkania -Zabłudów -sprzedaż, Agencja Wschodnia -Suraska 1, ☎(0-85)42-17-56. 51484

OKAZJA: dom stan surowy, os. Mickiewicza. ☎32-80-53 w. 210. 53774

SPRZEDAM działki budowlane, Bielsk Podlaski, Wiejska 3. 53765

SPRZEDAM plac utwardzony o powierzchni 4700 mkw. wraz z halami o powierzchni 820 mkw. w Piszu. Udzielenie bliższych informacji pod telefonem nr (0-117)350-22 po godz. 17.00. 53915

SPRZEDAM willę, Sokoły. Wiadomość, Szkolna 9. 53192

TANIO sklep, ☎(0-85)191-131. 53970

❒ POSZUKUJĘ

FIRMA handlowa poszukuje powierzchni magazynowej na terenie miasta Białegostoku z podjazdem, pow. 150-250 m2. Kontakt: tel. 521-107, 423-633. 53610

LOKALU na hurtownię obuwia o pow. min. 100 mkw. Wiadomość: ☎632-475 do 16.00. 53265

Producent farb poszukuje na terenie Białegostoku ogrzewanego lokalu magazynowego (dzierżawa) o powierzchni 500 m² z telefonem.
czer1
Kontakt: Białystok, tel. (085) 523-543 w godz. 8.00-15.00, 417-099 po 17.00

POSZUKUJĘ garaży na osiedlu Tysiąclecia. ☎754-224 w. 252, ☎443-659 po 22.00. 52857

SZUKAM mieszkania w centrum. ☎416-114. 53625

❒ WYNAJMĘ

80 mkw., Warszawska 9, ☎435-796. 53349

LOKAL 110 mkw., centrum. Sejny ☎(0-87)163-093. 53714

LOKAL 36 mkw., centrum Ełku, ☎(0-87)10-52-21. 53040

LOKAL handlowy 60 mkw. Centrum Ełku, W. Polskiego 11. 53417

M-2 Augustów. ☎121-805 Dąbrowa Białostocka. 53830

ODSTĄPIĘ pokój Siemiatycze. ☎55-21-76. 53926

POKOJE na biura -ulica Dmowskiego w Łomży. ☎(0-86)18-62-60. 53709

PRZYJMĘ na mieszkanie małżeństwo. ☎751-201. 53883

STRAGAN przy Kawaleryjskiej do wynajęcia. ☎(0-85)153-139. 53792

WARSZTAT mechaniki pojazdowej. Matejki 45. ☎614-002 po 17.00. 53821

USŁUGI

❒ BUDOWA, REMONT

AUTOMATYCZNE otwieranie drzwi garażowych, bram, sterowanie pilotem.☎445-130. 53778

KOMPLEKSOWE wykończenie wnętrz, ☎(0-86)75-30-71. 53734

MARMUROWE parapety, schody -promocja. ☎(0-86)712-866. 53433

OKNA PCV, system K.B.E. -producent, ☎515-822, ☎514-809. 48814

PROFESJONALNE, kompleksowe wykonawstwo prac remontowo -budowlanych... "ZIBI", ☎761-371 (10.00-17.00). 51504

PROFESJONALNE wykonawstwo instalacji wodno-kanalizacyjnych i centralnego ogrzewania "ZIBI". ☎761-371. 52055

REMONTY kotłów przemysłowych, grzewczych, instalacji kotłowni, ☎(0-85)431-768, "SPAW-TECH". 53675

SUFITY podwieszane, glazury, remonty kompleksowe. ☎32-30-34. 51449

❒ AGD, RTV

AUTOMATYCZNE pralki -naprawa. Gwarancja, ☎444-610. 52881

TELEWIZJA przemysłowa, ☎445-130. 53705

❒ TRANSPORT

AUTOHOLOWANIE, ☎32-32-25, ☎425-991. 51769

AUTOHOLOWANIE. ☎(0-85)444-589, ☎(0-85)186-347. 53604

PRZEPROWADZKI kompleksowe -transport kontenerem. ☎329-452. 51837

TRANSPORT. ☎(0-90)280-607. 53818

VOLVO 40 msześc., winda. ☎425-762. 53242

ŻWIR. ☎326-717. 53112

❒ INNE

ATRAKCYJNY bal sylwestrowy. ☎425-034. 53803

ALARMOWE systemy, telewizja przemysłowa. KOMBIT s. c. ☎455-154. 51429

DEZYNSEKCJA. ☎413-390. 52465

FIRMA "SARA" poleca: sprzątanie pomieszczeń, opiekunki, gosposie. ☎614-555, ☎428-507. 52909

KOMPLEKSOWE sprzątanie mieszkań, domów. ☎(0-85)156-407. 53599

OKULARY -10% bonifikaty stałym klientom. "Rzemieślnik II", Św. Rocha 13/15. 50143

PIECZĄTKI "Echo", Suraska 1, ☎420-193. 49305

ROLETY okienne przeciwsłoneczne, dekoracyjne. ☎616-644. 50825

SYSTEMY alarmowe, serwis, montaż, ☎445-130. 53779

TAPICERSTWO, ☎43-14-73. 52400

TŁUMACZENIA rosyjski, szeroki zakres. ☎(0-87)15-17-45. 53393

WIELKI konkurs Radiotaxi 32-32-32. Atrakcyjne nagrody! Zapraszamy! 50068

WYRÓB mozaiki, schodów, tralek, ☎(0-85)552-712. 53027

ŻALUZJE, rolety antywłamaniowe, drzwi harmonijkowe. Orzeszkowej 32. ☎32-30-34. 51448

ŻALUZJE solidnie. ☎428-658. 51447

AUTO-MOTO

❒ KUPIĘ

"(0-85)325-681-TUK". Ubezpieczenia, Białystok, Warszawska 40. 50783

AUTO-SZROT skup aut powypadkowych, złomowanych. Sprzedaż części, Nowa Wieś Ełcka, ☎(0-87) 19-73-84. 52220

AUTOKAR turystyczny polski do 7 lat, ☎(0-86)72-38-86 Bożena Bołądź. 52994

COMBI D do 10 tys. ☎11-45-05. 53838

KABINĘ star 200. ☎(0-85)501-914. 53831

ŁADĘ 2107 powypadkową. Bielsk ☎305062. 53950

ŁADOWARKO -koparkę "Ostrówek" oraz spych "Det", Sokółka, ☎(0-85)11-45-68. 53967

POWYPADKOWE, uszkodzone. ☎11-51-74. 53238

PO wypadku, uszkodzony. ☎111-329. 53234

SKUP, sprzedaż części star -jelcz, Wiadukt 8, ☎522-684. 53966

❒ SPRZEDAM

"AUTO KOMIS" UL. BOTANICZNA 3. POLONEZY NOWE. KUPNO-ZAMIANY. ATRAKCYJNE RATY PTS DO 7 LAT. ☎44-55-48. 52195

"AUTO KOMIS" ul. Orzeszkowej -Branickiego. ☎41-04-65. 52196

125P (1980). ☎42-33-77 po 15.00. 53789

125P (1981 /82). Kolno ☎(0-86)78-25-38. 53408

DAEWOO - FSO
TRUCKI
w każdej wersji:
❑ cargo
❑ przedłużone
❑ 5-osobowe
AUTO
Citroën C-15
Montaż zabudów
Białystok, Elewatorska 14, ✆ 520734,
Łomża, Senatorska 1, ✆ 166266,
Augustów, Rynek Zygmunta Augusta 27, ✆ 2993,
Suwałki, Sejneńska 74, ✆ 667555
17749

125P (1984), 2.700 zł. ☎(0-85)102-776. 53650

125P (1984). ☎543-683, 762-025. 53846

126P (1982) stan dobry, ☎(0-87)66-74-44. 53682

126P (1983), stan dobry, 1.850,-. ☎53-80-81 po 16.00. 53953

126P (1984). Osipy Zakrzewizna 15, Wys. Mazowieckie. 53845

126P (1987), ☎ 316 Janów. 53183

126P (1987). ☎520-031. 53954

126P (1988/89), 3.100 zł. ☎328-413. 53829

126P (1989), ☎542-368 po 16.00. 52453

126P (1990). Bielsk Podlaski, ☎303-830. 53151

126P (1991), ☎618-218 po 16.00. 53798

OKAZJA 18371
Samochody używane na raty z atrakcyjnym ubezpieczeniem

MARKA	ROCZNIK	CENA	KOLOR
Łada 2107	'91	9.900	biały
Fiat Punto	'95	25.500	zielony metalik
Polonez 1,6 GL	'92	11.500	biały

MOŻLIWOŚĆ NEGOCJACJI CEN
Samochody fabrycznie nowe
Komfort na drogach i bezdrożach

MARKA	CENA
Ssang Yong Musso 602 EL	32.940$
Hyundayi Lantra 1,8 GLS	53.200

Polmozbyt Białystok ul. 1000-lecia PP 8, tel. (085)754-550, 752-628, fax 754-999.

126P (1992), ☎617-004 po 16.00. 52622

126P (1992). Olecko, ☎(0-116)27-00. 53401

126P (1993) Andrzej Rutkowski, 16-320 Bargłów, Augustowska 20, ☎(0-119)44-116. 53904

126P (1995), 9000 km. ☎(0-86)172-209. 53847

126P (1996). ☎19-24-86. 53949

126P (maj 1993). ☎(0-86)75-20-85. 53450

126P karoseria (1994), ☎11-23-55. 53795

AUDI 80 (1991), ☎(0-119)45-133. 53920

CHCESZ DOBRZE MIESZKAĆ... BUDUJ Z NAMI
osiedle Wysoki Stoczek rejon Dworskiej i H. Kołłątaja
mieszkania od 23 m² do 98,5 m²


- z dala od zgiełku ulicy
- własność gruntu
- dużo zieleni i terenów nie zabudowanych
- administrowanie przez Wspólnotę Mieszkaniową
- ogrzewanie z własnej kotłowni olejowej
- dojazdy i parkingi z Polbruku
- możliwość odpisania od podatku
- płatność w ratach

PRZEDSIĘBIORSTWO BUDOWLANO-HANDLOWE
bial bud spółka z.o.o.
15-950 Białystok ul. Daleka 1b
☎ info(085)325958
pon. - pt. 7.00 - 15.00, sob. 7.00 - 13.00
18406

Złóż życzenia swoim najbliższym na łamach gazety
GAZETA współczesna **KUPON NA ŻYCZENIA ŚWIĄTECZNE I NOWOROCZNE ZA 5 zł**
Treść życzeń (do 15 słów)
Kupony przyjmujemy do dnia 18.12.96 r. do godz.12.00, nasze biura ogłoszeń i współpracujące agencje (adresy w gazecie). Kupon wraz z dowodem wpłaty na konto 340409-808-136 PBG SA O/Białystok, można również przesłać pod adresem: "Gazeta Współczesna", 15-950 Białystok, skr. 193.
Ilość publikacji
1 x 5 zł 2 x 5 zł
imię, nazwisko:
adres, kod pocztowy:
nr dowodu osobistego:

AUDI 80 (1993). ☎(0-85)519-380. 52773

AUTO-SZYBY sprzedaż, montaż. Ełk, Suwalska 82, ☎(087)10-55-41 wewn. 321. 49437

AUTO Komis, Narewska 26a. Kupno. Sprzedaż. Zamiana. Raty. P.T.S. możliwość kupna samochodu bez I wpłaty, bez żyrantów. ☎511-335, ☎511-325. 52968

AUTOKOMIS Vicar. Białystok, Antoniuk Fabryczny 47, raty, zamiana, prowizja. 53807

AUTOKONSORCJUM, polonez 20 rat. ☎(0-86)16-56-11. 53895

BLACHY, szyby, podzespoły: oki, tawrii, niwy, moskwicza, samary. ☎(0-85)44-17-19. 53809

BMW (1987) sprzedam, ☎(0-85)15-21-63, ☎(0-85)15-21-55. 53801

FSO
TRUCKI
STANDARD, DŁUGIE, 5-OSOBOWE CARGO, CITROËN C-15
ubezpieczenie gratis
TOP MOTORS Białystok, ul. Wierzbowa 10, tel./fax 516-815, 522-907
BANK BPH Bank Przemysłowo-Handlowy 18044a
Białystok, ul. I Armii WP 7A, tel. 751-016, w. 23, 26, 30

BMW 316 (1980) uszkodzony, ☎32-32-25. 53800

CINQUECENTO (1995). ☎762-340. 53841

CINQUECENTO 700 zielony (1994), Augustów ☎35-08 po 20.00. 53906

CITROEN C15D (1990), towarowo-osobowy oryginalny, 13.500 zł, ☎(0-85)557-190. 53028

COROLLA XLI, 1.3L (1995). ☎(0-86)16-26-30. 53711

CZĘŚCI BMW 318 (1982). ☎(0-86)71-65-05. 53840

FIAT 125 (1984), 2100 zł. ☎(0-85)102-776. 53805

FIAT 125p pick-up, zamiana, ☎(0-85)454-888. 53794

FIAT 126 el (1995), ☎329-022. 53614

FIAT 126p (1982). ☎518-250. 53848

FIAT 126p (1991), Miodusy Stok 15, ☎(0-86)753-044. 53392

FIAT 126p el (1995), ☎(0-85)501-914. 53797

FIAT argenta (1985), uszkodzony. ☎32-32-25. 53951

FIAT uno 1.0 (1993), trzydrzwiowy, 16.500,-. ☎420-270. 53804

FORD escort 1.6SRS 16V, 35.000,-. ☎55-43-19 wew. 102. 53850

FORD sierra (1996). Łomża, ☎160-544. 53645

FORD sierra 1,6 (1986), białe tablice. ☎531-998 po 18.00. 53769

FORD sierra 2,3D (1984), ☎(0-86)774-404. 53507

FORD transit (1988). ☎(0-86)180-666. 53644

FORD transit 2,5D (1990), +VAT, ☎520-148 do 16.00, ☎52-43-61 po 17.00. 53834

FSO 1500 (1987), 3.500 zł. Dąbrowa 25, 18-320 Andrzejewo. 53842

FSO 1500 (1991), wiśniowy. ☎50-13-08. 53835

HYUNDAI pony 1,5GLS (1991), dodatki. ☎(0-119)32-36. 53755

IVECO (1994), mazda 626D, (1993), cinquecento (1995), ☎(0-85)192-533. 53860

JELCZ (1979) 3-W, bdb. ☎71-74-37. 53179

JELCZ 3W317, przyczepa wywrotka D-47B. Klepacki, Knyszyn, Grodzieńska 111. 53664

JELCZ wywrotka (1986), 18.000,-. ☎(0-85)15-48-67. 53886

JETTA (1987). ☎(0-87)662-581. 53888

KABINA, silnik, wspomaganie, star 200. 514-528. 53826

KADETT 1.6D (1984). Dąbrowa Białostocka, Kołłątaja 9. 53137

LIAZ 110.053 (1991), 305 KM. ☎(0-85)16-33-24. 53397

LUB zamienię 125p pick-up. ☎(0-85)42-05-76. 53246

ŁADA 2105 (1982), granat. ☎(0-86)775-788. 53856

ŁADA 2107 (1988), beżowa. ☎(0-85)515-441. 53123

ŁADA 2107 (1989), wiśniowa. ☎(0-86)771-616. 53858

ŁADA 2107, (1989). ☎416-590, 519-033. 53854

MALUCH, stan dobry (1989), Mazury 1, ☎(0-86)75-11-64. 53546

MALUCHA (1988). Domanowo. ☎377-163. 53849

MAZDA 323 (1991), 4 WD. ☎15-20-42. 53087

MAZDA 323 (1991). ☎(0-85)167-103. 53420

MAZDA 626 diesel (1987), 128 mln. ☎75-33-80. 53837

MERCEDES 190, 2,0i. ☎(0-86)721-487 wieczorem. 53127

MERCEDES 190D (1992). ☎762-340. 53868

MERCEDES 190D (XI, 1991) stan idealny, ☎(087)10-98-69. 53302

MERCEDES 190E (1987) w rozliczeniu tańszy. Suwałki, ☎(0-87)66-33-06. 53685

MERCEDES 200D (1978), nowy silnik, 5.900, stan dobry. Szeroka 16/16. 53864

MERCEDES 200D (1978), 6.900,-. ☎512-221. 53866

MERCEDES 300D (1992) zamienię na mniejszy lub dostawczy, ☎(0-87)67-17-32. 53686

MF-255 (1987/ 88), 2600 mtg, 16.500. Dąbrowa 25, 18-320 Andrzejewo. 53862

MITSUBISHI "LANCER" (1990). ☎(0-119)49-377. 53295

MITSUBISHI lancer 1.5 (1991), niebieski metalic. ☎46-76 Hajnówka. 53810

MITSUBISHI space vagon 1.8D (1990/95), 7-osobowy, 26.000,-. ☎762-154. 53851

MOSKWICZ, aleko tanio. ☎115-549 po 14.00. 53125

NISSAN sunny 1,6 (1987) 12.800 zł, ☎444-702 po 16.00. 53618

NISSAN urvan bus, 2.5 Diesel (1991). ☎753-380 53836

NISSAN vanette, towarowo-osobowy (1992), tanio. ☎410-588, 414-730. 53090

NYSA (1980). ☎326-640. 53889

NYSA towos (1981). ☎161-050. 53890

NYSĘ T-522 sprzedam. Suwałki ☎(0-87)67-16-97. 52964

OMEGA 2.3D (1987), 15.000,- lub zamienię na dostawczy. ☎(0-86)16-56-11. 53939

OPEL kadett 1.3 (1988), sedan 4-drzwi, 6.800,-. ☎(0-86)16-38-13 grzecznościowy. 53870

OPEL kadett 2.0GSi (1989), pełna dokumentacja. ☎(0-86)176-164. 53942

OPEL record 2,3D (1982), ☎452-015. 53754

FIAT
W atrakcyjnej cenie w grudniu
126 el
(jeszcze bez katalizatora)
i Cinquecento
do dnia 20 grudnia 1996
z **super prezentem świątecznym**
POLMOZBYT
ul. Zwycięstwa 10
512-540, 517-332
18233

OSTRÓWEK (1985), stan bdb. ☎11-23-55. 53938

PASSAT kombi 1.6, (1984), 10.500 zł. ☎(0-85)530-457, 428-908. 53772

PEUGEOT 205 1.0 (1993). ☎612-852. 53929

PEUGEOT 405 1.9i (1989 /96). ☎(0-85)114-824. 53925

PEUGEOT 405 GR (1991). ☎75-57-21. 53659

PEUGEOT boxer (1995) gwarancja. ☎75-57-21. 53657

POLONEZ (1991), C-3603P (1989). ☎314-487. 53859

POLONEZ (1992), 10.500,-. ☎191-131. 53935

POLONEZ 1,6 SLE (1990), Szepietowo -Janówka 21, ☎(0-86)760-603. 53730

POLONEZ 1.5 (1989). ☎611-613. 53932

POLONEZ 1.5 (1992), C-360. ☎19-22-35. 53874

POLONEZ 1.6 GLE (1994). ☎15-57-68. 53931

POLONEZ 1.6 GLE, (1993). ☎15-59-68. 53878

POLONEZ 1500 (1989). ☎314-752 10.00-18.00. 53155

POLONEZ 1500 (1990), gaz, hak, ☎320-994. 53071

POLONEZ 1500 GLE (1993). ☎30-14-52. 53872

POLONEZ 2.1 diesel (1980). ☎632-717. 53934

POLONEZA 1,5 GLE (1988), ☎420-728, ☎455-058 (8.00 -16.00), ☎534-349 po 19.00. 53430

POLONEZ caro (1992). ☎422-561. 53876

POLONEZ caro (1993). Łapy ☎15-59-68. 53116

POLONEZ caro (XII 1992), lakier metalik. ☎612-673. 53936

POLONEZY kupno- sprzedaż, raty. ☎15-59-68. 53941

POLSKIE OPONY, PEŁNY WYBÓR, WYWAŻANIE GRATIS! DO FSO-99 ZŁ. UNIMOT ☎42-63-58. 52307

PRZYCZEPA HL 8011. ☎762-340. 53893

RENAULT 19, 1400, pełna dokumentacja. ☎(0-86)176-164. 53930

RENAULT 21 (1988), metalik, stan dobry. Różanystok. ☎27. 53880

RENAULT laguna 2.0i, (czerwiec 1996), klima, bezwypadkowy. ☎(0-85)15-30-91. 53921

ROBUR D (1986), 5.000,-, szafa. ☎(0-85)301-215. 53882

SAMARA (1991), 1300. ☎15-35-60. 53944

SEAT taledo (1993), ☎(0-86)75-39-21. 53547

SILNIK do audi 100 lub 80, stan dobry. ☎(0-86)16-38-13. 53832

SILNIK do kraza. ☎(0-85)15-21-63, ☎(0-85)15-21-55. 53861

SILNIK liaz. Wiadukt 8. ☎522-684. 53823

SILNIK mercedesa 406 240D. Wys. Maz., Wspólna 26. 53129

SKODA 105S (1979). ☎530-259. 53667

SKODA felicja nowa. ☎44-35-76. 53787

SPRZEDAM reno 18 lub zamienię, ☎(0-86)75-44-32. 53733

STAR -200 wywrotka. Ełk, ☎(087)10-54-32 po 16.00. 53894

STAR 200 (1988). Wiadukt 8. ☎522-684. 53909

STAR 200W (1987). Wolne 4, Sztabin. 52581

STAR 28, skrzynia, kabina, rama, inne, ☎(0-119)28-36. 53725

STAR C-200 (kabina 1989). Klepacki, Knyszyn, Grodzieńska 111. 53663

TANIO 126p (1990). ☎377-107. 53844

TARPAN (1987), 2.700,-. ☎618-535. 53911

TARPAN (1992), 1.6, gaz, 6 -osób. ☎(0-86)165-457. 53384

TOLEDO diesel (1994). ☎(0-86)16-27-15, 166-310. 53885

TOYOTA camry 1.8 TD. ☎68-11-68. 53884

TOYOTA carina (1986). ☎522-684. 53918

TOYOTA hiace (1994), 9 osób, fiat ducato (1995). ☎(0-85)15-63-59. 53914

TRABANT 601, 670,-, uszkodzony. ☎512-221. 53887

UNO turbo (1992), 19.500,-, ☎75-00-87. 53796

VOLKSWAGEN golf (1979), diesel, 126p (1996). Tel. 17 Pozezdrze. 53785

VOLKSWAGEN jetta 1.8 (1988). Zambrów ☎(0-86)71-24-51. 52895

VOLKSWAGEN polo 1.0 (1992) sprzedam. Suwałki ☎(0-87)66-39-71 po 16.00. 53294

VOLKSWAGEN scirocco 4.000,-, ☎541-893. 53780

VOLKSWAGEN T4 2 l -benzyna, gaz (1994) osobowy, ☎530-046. 53505

VOLVO 440 (1989), pełna dokumentacja, 16.900,-. ☎455-424. 53083

VW 1.8 (1988). ☎(0-86)78-39-76. 53907

VW golf 1.6D (1989). ☎(0-86)72-76-61. 53903

VW golf II (1987). ☎75-57-21. 53662

VW jetta (1990) bezwypadkowa 1,6 wtrysk, pełna dokumentacja, ☎11-49-96. 52570

VW passat kombi (1993). ☎436-590. 53082

VW polo 1.3 coupe (1991). ☎(0-87)10-71-02 po 18.00. 53689

WÓZKI widłowe, spalinowe w ciągłej sprzedaży. ☎189-111. 53077

ŻUKA (1976). ☎516-099. 53080

ŻUK blaszak (1983). ☎543-683, 762-025. 53891

ŻUK blaszak A-07, 80 mln, szafa chłodnicza 1400 l. ☎(0-85)15-28-79. 53917

ŻUK blaszak do remontu (1986) -sprzedam. ☎(0-119)47-846. 53913

ŻUK skrzyniowy, 2.000,-. Gołdap, Plater 12. 53405

❒ NAPRAWY

PROSTOWANIE felg. ☎632-901. 53808

TŁUMIKI, katalizatory, amortyzatory, Fabryczna, ☎751-625. 52230

❒ AUTOALARMY

"ALAR", Alarmy, autoalarmy PRESTIGE, immobilizery, blokady, ☎44-66-00. 46960

ALARMY, autoalarmy, radiomontaż, centralzamki, podnośniki szyb. Lipowa 28A. ☎445-130. 53712

AUTOALARMY, ☎76-10-98. 52786

AUTOALARMY instalowane w Zakładzie inż. Sosnowskiego są niezawodne. 52747

❒ INNE

AUTO- części Mercedes sklep-komis. Bema 11, lok. 57 ☎42-60-71 w. 257. 51816

AUTOKOMIS. Białystok, Antoniuk Fabryczny 47. Raty, bardzo niska prowizja. 53288

AUTOKOMIS Bacieczki, ☎511-221, ul. Szosa Północno-Obwodowa 116. 53095

BIZNES

"(0-85)325-681": Biuro Rzeczoznawcy, Warszawska 40. 48669

"085-325-681", RZECZOZNAWCY... 22758

100% zysku, solidną firmę odstąpię tel. (0-85)511-305 w. 5. 53762

FIRMĘ dochodową sprzedam, Białystok, tel.511-305 w. 5 53156

FORMY -Polbruk, barwniki, plastyfikatory. ☎325-801. 53509

IMPORTER- zimne ognie, fajerwerki ☎325-801 53524

ODMIENISZ swoje życie dzwoniąc, ☎(0-85)55-63-96. 52715

SPRZEDAM dobrze prosperujący auto -złom, Sokółka, ☎(0-85)11-56-68. 53388

UBEZPIECZENIE

"(0-85)325-681-TUK", 327-743, Białystok, Warszawska 40. 48671

NAUKA

KURSY komputerowe, ☎422-003 Multi-Train. 44284

KURSY na wychowawców kolonijnych. ☎42-09-59. 53006

MATEMATYKA, ☎546-515. 52718

MATEMATYKA ☎42-27-95. 53806

TURYSTYKA

"(0-85)325-681-TUK". Ubezpieczenia. Białystok, Warszawska 40. 50784

"BIACOMEX", LEGIONOWA 9/1 44-16-58, Boh .Monte Cassino 42-40-53 (cała dobę) Licencjonowana linia autobusowa BRUKSELA-LIEGE- ANTWERPIA wyjazdy; 20, 27 grudnia ;3, 10, stycznia. Powroty 22, 29 grudnia; 5, 12, stycznia, komfortowy autokar. 53761

BPUSB- sylwester, wczasy świąteczne, zimowiska. ☎530-280 w. 52, 542-452 (7.00-15.00). 51600

BELGIA, Niemcy, Holandia, ☎613-778. 50061

BELGIA, zniżki na przejazdy świąteczne. ☎16-24-05. 52141

BELGIA, ☎753-330. 50060

BELGIA sobota, czwartek. ☎(0-85)449-198, ☎(0-85)75-55-44. 51552

BRUKSELA 19 grudzień, ☎633-500, ☎610-624. 53655

CAŁOROCZNE wczasy lecznicze, "AS", ☎436-304. 53339

MIĘDZYNARODOWE przejazdy autokarowe - trasy europejskie. Biuro Podróży OMAR. Białystok, Stefana Wyszyńskiego 2, lok. 51, ☎45-15-46. 53777

MIKROBUS osobowy -wynajem. Białystok, ☎(0-85)54-55-44. 53061

PIELGRZYMKO -wycieczki krajowe, zagraniczne, ☎436-304. 53338

TANIO bal sylwestrowy oraz wczasy zimowe w Stańczykach. ☎(0-87)15-81-72. 53716

USA, Kanada - pośrednictwo wizowe (zaoczne wizowanie)-Białystok, ul.Warszawska 21 436-000. 53607

ZAKUPY

❒ SKLEPY

"GEST", Płaszcze, Koszule, Spodnie, św. Rocha (pawilon WENUS), I piętro. 53817

"GEST", Smokingi 255,-, Garnitury 195 -240,-, Marynarki od 115,-. 53811

ANTENY satelitarne i naziemne. Rabat na paszport Polsatu. AVAL, Białystok Kozłowa 4, ☎517-656. 49369

DOMOFONY- ładne, niezawodne. AVAL, Białystok, Kozłowa 4, ☎517-656. 49370

MEBLE zachodnie -używane. Warszawska 32. 51995

ZLEWOZMYWAKI DO KAŻDEJ KUCHNI
Teka
45 MODELI
225 KONFIGURACJI
5 KOLORÓW EMALII
STAL NAJWYŻSZEJ JAKOŚCI
17854
TEL/FAX 42 51 69
15-879 Białystok, ul. Św. Rocha 10/2

POŚCIEL wełniana. Augustów, Mickiewicza 4A. 53490

SOKÓŁKA, Broniewskiego, nowo otwarty komis meblowy. 53252

WKŁADY kominowe, piece, grzejniki, profesjonalne doradztwo, projekty. Marczukowska 4/1. ☎514-673. 52142

❒ HURTOWNIE

JEANS -spodnie, spódniczki: dziecięce, damskie, męskie. Zwycięstwa 8B, ☎518-449. 53139

KALESONY 6,30zł (netto). ☎(0-85)511-305 w-5. 52508

KUFAJKI 34 zł-(netto). ☎(0-85)511-305 w-5. 52506

A. Rękawice robocze 1,30 zł (netto) ☎(0-85)511-305 w-5. 52491

FAJERWERK -hurt. ☎(0-87)68-10-60 wieczorem. 52272

FAJERWERKI, Upalna 1A, lok. 8, (8.00 -18.00), ☎(0-85)546-169. 52984

FAJERWERKI -bezpośredni importer -PPH "ARA" Lublin, Stefczyka 4. Telefon 0-81/77-94-91. 48810

FIRMA "Miliszkiewicz" sprzeda grzejniki żeliwne w cenie producenta; przy większym zakupie -rabat, Łomża, ☎(0-86)18-25-05. 53869

HURTOWNIA odzieży używanej "U Huberta" super- sort super -mix zaprasza, Ełk, Mickiewicza 15, ☎(0-87)10-95-11; 10-78-40. 52761

PARASOLKI ładne, proszę brać panowie, panie. Zwycięstwa 8B, ☎518-449. 53141

GAZETA współczesna **KUPON NA OGŁOSZENIE ZA 1 ZŁ LUB 2 ZŁ**

Maksymalnie 5 słów (ogł. za 1 zł) lub
9 słów (ogł. za 2 zł), łącznie z adresem (telefonem):

Ilość publikacji
☐ x 1 zł ☐ x 2 zł

imię, nazwisko:

adres, kod pocztowy:

nr dowodu osobistego:

1. Kupony przyjmują nasze biura ogłoszeń i współpracujące agencje (adresy w gazecie). Kupon wraz z dowodem wpłaty na konto 340409-808-136 PBG SA O/Białystok można również przesłać pod adresem: Gazeta Współczesna, 15-950 Białystok, skr. 193.
2. Kupon bez wpisanego numeru dowodu osobistego jest nieważny.
3. Publikacja pierwszego ogłoszenia nie później niż w ciągu 7 dni od daty otrzymania kuponu.
4. Ogłoszenia za 1 zł i 2 zł publikowane są w wydaniach gazety poniedziałek-czwartek (wyjątek p. 5).
5. Jednorazowe zlecenie 9 emisji ogłoszenia umożliwia druk 1 w magazynie (uwzględniamy wielokrotność 9).
Kupon ważny do 31 stycznia 1997 r.

Zakreśl wybraną rubrykę

☐ UBEZPIECZENIA
☐ NAUKA
☐ TURYSTYKA

USŁUGI
☐ budowa, remont
☐ AGD, RTV
☐ transport
☐ inne

PRACA
☐ zatrudnię
☐ szukam pracy

NIERUCHOMOŚCI
☐ agencje
☐ kupię
☐ sprzedam
☐ poszukuję
☐ zamienię
☐ wynajmę

AUTO MOTO
☐ kupię
☐ sprzedam
☐ naprawy
☐ autoalarmy
☐ inne

☐ MATRYMONIALNE
☐ ZDROWIE
☐ ZWIERZĘTA
☐ BIZNES

ZAKUPY
☐ hurtownie
☐ sklepy
☐ producenci

ROLNICTWO
☐ kupię
☐ sprzedam

RÓŻNE
☐ kupię
☐ sprzedam
☐ inne

PRZEDSTAWICIEL Huty Szkła Okiennego Szczakowa. Białystok, Wiewiórcza 64, ☎(0-85)434-239.
49344

RĘCZNIKI 4,60 (netto). ☎(0-85)511-305 w-5.
52505

SOKÓŁKA "Makler", Broniewskiego, kolorowe kuchnie (MDF) -projekt, realizacja, montaż.

Nasze kotły możesz montować nawet w kuchni!

Kotły
❑ gazowe
❑ olejowe
❑ elektryczne

Pompy do c.o. i c.w.u. -serwis LFP

Grzejniki konwektorowe
Zawory termostatyczne
Podgrzewacze wody
Wysoka jakość
Ceny fabryczne lub importera

Firma BARTOSZ
Białystok, ul. Warszawska 5, tel. (085) 436-171, tel./fax 436-507.
Suwałki, ul. E. Plater 1, tel. (087) 664-998

18083
53249

SOKÓŁKA, Przygraniczne Centrum Handlowe zaprasza na handlową niedzielę. (10.00 -17.00).
53708

SOKÓŁKA Przygraniczne Centrum Handlowe, galanteria skórzana firmy Vramex, Wejdas.
53251

TOREBKI damskie, teczki. Elegancja -Szwecja, Anglia. Zwycięstwa 8"B", ☎518-449.
53143

WALIZY, torby podróżne, 5 lat gwarancji. Zwycięstwa 8B, ☎518-449.
53145

TV PRZEMYSŁOWA
ALARMY • DOMOFONY
Sprzedaż - montaż DOMOCHRON S.C.
UL. TOWAROWA 2B TEL. 321-421, FAX 323-974
17859

NAJLEPSZY SPRZĘT
NAJLEPSZY WYBÓR
NAJNIŻSZE CENY
GWIAZDKOWA PROMOCJA
17860

WORKI papierowe, tektura, opakowania, ☎431-932.
50795

❑ PRODUCENCI

PARKIET, ☎(0-85)194-154.
53010

ZDROWIE

"☎75-25-74" -Internista Jerzy Brykalski, wizyty, EKG.
51434

"☎75-25-74" -MEDICAL -badania: okresowe oraz kierowców (bez kolejki).
51435

ABSOLUTNA rewelacvja. Zadzwoń, ☎(0-86)75-44-50.
53737

BIAŁOSTOCCY lekarze. Sokółka, Grodzieńska. ☎11-22-81 wew. 15
52687

CHOROBY skóry. ☎541-022 po 16.00.
53531

CHORÓBY skóry od 16.00, ☎52-30-35.
52192

DERMATOLOG Grażyna Kamińska Gabinet Kosmetyczny, Wyszyńskiego, "Koral", lok.-104, ☎444-364.
44923

GASTROLOGICZNY gabinet. USG, endoskopia, leczenie, L-4. Mickiewicza 27 ☎32-30-47.
48067

GINEKOLOG dr med. Kazimierz Jaworowski, wtorki, środy 16.30 -18.00. Kilińskiego 9., ☎416-658.
52229

GINEKOLOG dr n. med. Zdzisław Gołaszewski przyjmuje: wtorek, czwartek (16.30 -18.00), Wąska 4 (od Jagienki) XI p., dom. ☎322-800.
52675

MASAŻ leczniczy u pacjenta. ☎542-736.
52582

MEDIN : bezoperacyjne leczenie kamicy żółciowej , nerkowej , prostaty , hemoroidów Białystok 422-268
52983

NEUROLG dziecięcy, Wojciech Kułak, ☎420-433.
53050

ODMŁADZANIE -implantacje kolagenu, embrioblastów, ☎42-74-67.
50574

STOMATOLOGIA. Zwycięstwa 1. ☎514-240.
51263

USG, Jan Oleński. Rejestracja: ☎32-32-02.
45803

ROLNICTWO

❑ KUPIĘ

JĘCZMIEŃ, Hajnówka ☎0-835-2810
53149

KUPIĘ kombajn do zbioru porzeczek, przyczepę osinobus. ☎(0-85)11-14-45 oraz 09026-54-30 po 20.00.
53707

MASZYNY rolnicze. ☎(0-87)67-82-20. ☎(0-119)49-377.
53296

PRZYCZEPĘ 4 t. Piekutowski, Grochy 2. ☎50-13-52, 18-112 Poświętne.
53389

PRZYCZEPĘ samozbierającą, mieszalnik pasz, dwie jałówki wysokocielne. ☎(0-86)71-68-50 w. 204.
53819

SILNIK C-360 do remontu lub na chodzie, ☎(0-86)775-285 po 17.00.
53964

❑ SPRZEDAM

KOMBAJN bizon sprawny technicznie, 25.600,-, Raty, -Gotówka, ☎/fax 188-767 (całą dobę).
53623

KOMBAJN ziemniaczany "Anna" (1989), 13.900,- -Raty, -Gotówka, ☎/fax 188-767 (całą dobę).
53624

BELKĘ nośną do spinania kultywatorów, Łętownica 31, ☎090285153.
53783

BIZON 1990, ursus 1604, C-3603P 1989, MTZ-82 1989, kombajn ziemniaczany 2 szt., kosiarka samobieżna, przyczepa technologiczna, 2 pługi 3-skibowe, talerzówka BDT-3, ☎ (0-117)34-367.
53411

C-330 (1979). Marynki 9, gm. Poświętne.
53871

C-330, ☎(0-85)55-43-13 w. 174.
52714

C-360 (1985), ☎(0-86)71-66-87.
53539

C-360 (1992), Bagińskie 24, gm. Grabowo.
53511

C-385, ☎(0-85)55-43-13 w. 171.
53024

C-4011. ☎(0-85)449-164.
53668

CIĄGNIK C-385A przedni napęd, Kowalewski Jan, Nowiny Bargłowskie, 16-320 Bargłów.
53908

CIĄGNIKI używane. Bielsk Podlaski, ul. 3 Maja 20. Tel. /fax (0-85)30-32-66.
53790

KOMBAJN Anna 2, 8.000,-. Jankowski Henryk. Kałęczyn, gm. Rutki.
53713

KOMBAJN zbożowy clas protektor prasy welger, Mierucie 24 k.Grajewa.
52636

KOMBAJN zbożowy super rok 1988, Siwak Stanisław, Grabownica 44, tel. grzecz. Ostrów Maz. ☎(0-217)564-94.
53046

MASZYNĘ damfę. Płonka Strumianka 13, gm. Łapy.
53867

OBORNIK koński, ☎(0-119)52-48.
53899

OPRYSKIWACZ 2000 litrów "Pilmet", brony ciężkie, Kowale Oleckie, ☎(0-116)383-44.
53680

ORKAN T-25. Kalinowo Stare 18, p-ta Kulesze Kościelne.
53634

OTRĘBY Hajnówka ☎0-835-2810.
53138

PRASY, siewniki, wycinaki kiszonek, zbiorniki, zgrabiarki, ciągnik. ☎(0-87)67-82-20, ☎(0-119)49-377.
53298

PRASY różnego typu Mścichy 81 k.Radziłowa, ☎(0-86)72-24-54, darmowy transport.
52303

PRZETARG Rzęśnik 20.12.96 spis maszyn, zwierząt. Współczesna dnia 16.12.96.
53117

ROZRZUTNIK jednoosiowy. Mróz Jerzy, Sosnowiec 9, gm. Miastkowo.
53776

ROZRZUTNIK włosiowy, snopowiązałkę, dmuchawę. ☎(0-85)18-14-82.
53632

SIEWNIK, jałówkę, siano, słomę. ☎419-619.
53815

SNOPOWIĄZAŁKĘ, damfę, prasę. Dobrowolski Stanisław, Jawory gm. Rutki.
53710

T-25 (1982) sprzedam. Witkowski Sławomir. Dębowo, 16-421 Kaletnik, Suwalskie.
52966

T-25 (1988), ☎(0-86)760-724.
53863

T-25A (1987). Żodzie 34, 19-100 Mońki. Kalinowski.
53833

URSUS C-355 tanio. Suwałki, ☎(0-87)67-02-32.
53489

Z-224 (1987), rotacyjna polska, ☎(0-86)71-48-37.
53928

ZBIORNIK po cemencie, 25 ton, 6 szt. ☎(0-86)761-035.
53825

ZETOR 5211, 800 mtg. ☎(0-86)75-53-05.
53651

ZETOR wspomaganie, T-25. ☎19-22-35.
53892

ZWIERZĘTA

PEKIŃCZYKI pieski, ☎(0-86)71-48-37.
53927

RODOWODOWE Jużaki strużująco-obronne, ☎(0-85)449-546.
52701

ROTTWEILERY po potężnych reproduktorach. ☎(0-86)713-180.
53631

SKLEP zoologiczny "Aqua -Flora", Białystok, Witosa 8a, ☎615-657.
53248

SKLEP zoologiczny "Aqua -Flora", Białystok, Dubois 22, ☎633-266.
53250

SPRZEDAM konie wierzchowe, kucyki. ☎(0-85)448-614.
53793

SPRZEDAM ratlerki, Wysokie Mazowieckie, ☎(0-86)32-03.
53508

SZKOLENIE psów. Suwałki, ☎(0-87)67-34-45. (0-87)66-44-95.
52963

WYŻEŁKI użytkowe sprzedam. ☎(0-86)72-31-29 wieczorem.
52696

RÓŻNE

❑ KUPIĘ

ANTYKI, meble przedwojenne, także zły stan. Białystok. ☎0601226471.
52683

KUPIĘ akcje PPS (wysoka cena). ☎(0-86)163-229, ☎160-264.
53326

KUPIĘ akcje zakładów ziemniaczanych. Wysoka cena. Łomża, ☎16-32-87 po 20.00.
53641

OVERLOCK. Wysokie Mazowieckie. ☎(0-86)75-27-05.
53719

ŚWIADECTWA zdecydowanie, ☎538-045.
51597

ZŁOM miedzi od 4,40/kg, złom aluminium od 2,00/kg, inne -zapewniam transport. ☎(0-86)78-44-14, ☎(090)285-165.
51538

❑ SPRZEDAM

AMIGA 600, ☎41-03-56 po 16.00.
53354

BARAKOWÓZ, rozrzutnik, przyczepy -remont. Silniki elektryczne 7,5. ☎(0-86)71-17-58 wieczorem.
53757

BETONIARKI 250, 50 -nowe, ☎(0-85)437-201.
53857

BLACHĘ ocynkowaną gat. II, ☎(0-85)437-201.
53852

BLOCZKI FUNDAMENTOWE, STYROPIAN -PREFABET, ☎547-201.
52925

BRYKIECIARKĘ do trocin. Suwałki, ☎(0-87)67-02-32.
53684

CHŁODNICZE WITRYNY, AGREGATY. ☎(0-85)437-211, ☎(0-85)437-909.
52599

DRZWI, parapety, łopaty do śniegu. ☎510-936.
53069

DZIAŁKI budowlane, golf III 1,9 TD (1996), Sokółka, ☎(0-85)11-31-10.
53649

DZIEWIARSKA "Passap", overlok 3-nitkowy, ☎(0-86)75-53-05.
53512

FILTRY oczyszczająco -uzdatniające wodę. ☎(0-86)716-505.
53611

FORMY do lizaków + technologia. ☎(0-87)67-16-97.
53486

KOMPUTERY. ☎436-309, 090-28-06-28.
53346

KSEROKOPIARKI, faxy -nowe, używane, gwarancja, serwis, komputery oprzyrządowanie, ☎11-56-68.
52613

LAS 1 ha, 12 ar. Szerenosy. ☎(0-86)72-76-61.
53824

MŁYNEK zbożowy, agregat chłodniczy. Nowik, Jelitki, 19-422 Kleszczewo.
53629

MOZAIKA gwiazda, brzoza, dąb, grab, producent, ☎(0-835)38-20.

WIELKA OBNIŻKA CEN PŁUGÓW
- o 30%
18394
Pług 3-skibowy - z ~~1.100,00~~ zł
na 770,00 zł
Pług 4-skibowy - z ~~1.250,00~~ zł
na 875,00 zł
tylko do 30.12.1996 r. - RATY!
POM SERWIS Bielsk Podlaski, ul. 3 Maja 20 tel./fax (085) 30-32-66
53019

NAGRZEWNICĘ powietrza gazową, ☎(0-85)437-201.
53853

NARTY skup, sprzedaż, Warszawska 67/1.
51016

NOWE wypoczynki skórzane. Białystok, Kopernika 9, lok. 17.
53813

OGRZEWACZE na naftę, ☎(0-85)437-201.

OGRZEWANIE -NAJTAŃSZE, -PREFABET, ☎547-201.
52926

PARKIET -producent, ☎753-662.
52262

PATELNIĘ do pączków. ☎(0-86)163-396.
53718

PIANINO, ☎(0-116)41-17.
53358

ROLNIKU!
OSTATNIA OKAZJA!
Zakupując ciągnik u nas (T-25A, URSUS, LTZ-55A 4WD) do końca grudnia uzyskasz bezpłatne dwa przeglądy z dojazdem na miejsce.
Zyskasz około 500,00 zł
RATY do 5 lat. 18396
POM SERWIS, Bielsk Podlaski, ul. 3 Maja 20, tel./fax (085) 30-32-66

PIEC centralnego gaz 3-KW, hydrofor 300l, grzejniki żeliwne. ☎437-147.
53816

PIŁA HAMEH, podcinak, kąt. ☎610-732.
52571

PIŁĘ motorową, szwedzką, parnik elektryczny, 250 litrów. ☎(0-85)16-43-73.
53732

PŁYTKI lastryko. Łomża, Wąska ☎(0-86)18-68-16.
50522

PŁYTY stropowe, Łętownica 31, ☎090285153.
53782

PRZYCZEPA HL-8011, wózek widłowy elektryczny, żurawik budowlany, zbiornik (cysterna), strugarka grubościówka. ☎(0-85)101-762, 101-497.
53767

SILNIKI elektryczne różne, VAT. ☎(0-86)71-65-05.
53612

SŁUPKI metalowe ogrodzeniowe 25 sztuk, 300,-, Czarna Białostocka, ☎(0-85)102-167.
53799

SOLARIA, ☎(0-58) 46-27-16.
51910

SPRZEDAM dłużycę sosnową. ☎(0-878)14-03 po 18.00.
53562

SPRZEDAM trak taśmowy, ostrzałkę. Ostróda, ☎(0-88)46-50-09.
53407

STÓŁ bilardowy, 125p (1985). ☎42-58-65, po 18.00 42-84-97.
52749

STÓŁ bilardowy, 6-stopowy, żetonowy. ☎186-277.
53812

TANIO sprzedam suknię ślubną, ☎(0-117)320-66 wew. 372.
5391

TARCICA OBRZYNANA GRUBOŚĆ 19 25 MM SUCHA LUB MOKRA, KL III SOSNA, ŚWIERK, NISKA CENA. ☎(085)101-230 ,☎(085)101-550
53497

TELEFON bezprzewodowy firmy "Panasonic". ☎(0-86)16-06-69.
52917

TOPOLE, Bondziul, Gliniski k.Białobrzeg.
53901

URZĄDZENIA do napoi 1,5 l. ☎(0-86)755-003.
53827

URZĄDZENIA gabinetu stomatologicznego tanio. ☎753-413.
52598

URZĄDZENIE do prażenia ryżu. ☎(0-87)67-16-97.
53488

WKŁAD kominowy fi 110. ☎(0-85)188-594.
53698

❑ INNE

OKULARY -na poczekaniu, zniżka ubezpieczeniowa. Rzemieślnik II, Sw. Rocha 13/15
50142

POSZUKUJĘ garażu na os. 1000-lecia. ☎443-659 po 20.00. ☎754-224 w. 252.
52573

POSZUKUJĘ suchych trocin. ☎449-169 (wieczorem).
53573

OCIEPLENIE

niepalna wełna ROCKWOOL®

- duża oszczędność
- bezpieczeństwo pożarowe
- wyciszenie pomieszczeń

ROCKMUR® ROCKMIN®

ROCKMUR, płyty z wełny ROCKWOOL do ścian warstwowych
3,58- zł/m²/5cm
czyli 71,60- zł za 1m³

ROCKMIN, płyty z wełny ROCKWOOL do poddaszy i podłóg na legarach
2,48- zł/m²/5cm
czyli 49,60- zł za 1m³

Produkty z wełny ROCKWOOL do ocieplania i wyciszania

MURBET
ul. Cmentarna 4D
19-300 Ełk
tel./fax(087)100-300, 103-625
17926

CORSA
18417
CORSA
City • Eco • Swing
przed Świętami do każdej Corsy – w prezencie radioodtwarzacz
ZAPRASZAMY
OPEL
SALON SPRZEDAŻY SAMOCHODÓW OPEL • ul. Żabia 20, Białystok • tel. 515-727
SERWIS OBSŁUGI SAMOCHODÓW OPEL • Krupniki 25, Białystok 13 • tel. 614-787

TELEWIZJA

PROGRAM 1

6.00 Kawa czy herbata? – w tym: Kartka z kalendarza – magazyn poranny. Audiotele: 0-70055560-2
8.00 „Nie z tego świata" – serial prod. USA
8.20 Muzyczna Jedynka
8.30 Wiadomości
8.40 Mój program na antenie – Teatr na 1 nodze
9.05 Gimnastyka – Mamo, tato pobaw się ze mną
9.10 Mama i ja – program dla mamy i trzylatka
9.25 Domowe przedszkole – program dla dzieci
9.50 Porozmawiajmy o dzieciach – rady dla rodziców i wychowawców
10.00 „Nie ma jak w domu" – serial prod. austral.
10.40 Muzyczna Jedynka
11.00 Od niemowlaka do przedszkolaka – progr. dla rodziców
11.20 Zanim powiesz – rozwód – Życie intymne małżeństwa – progr. eduk. Magdaleny Majewskiej
11.30 Ścieżki z raju – program eduk.
11.50 Żywioły – ogień, woda, powietrze – program eduk.
12.00 Wiadomości
12.10 Agrobiznes – rolniczy magazyn informacyjny
12.20 Magazyn Notowań – Kukurydza dla smakoszy, Ekonomika dla rolnika – Złote kolby
12.40 Przyrodnicy – serial dok.
13.05 Pomidor – teleturniej. Prowadzi Krzysztof Ibisz
13.25 Rodzina rodzinie – widowisko publicystyczno-artystyczne
13.50 Inicjały JG – program edukacyjny
14.20 Walka o pomniki – reportaż
14.50 Program dnia
15.00 Wiadomości
15.10 Ptakolub – program dla miłośników ptaków
15.30 „Maszyna zmian" – „Ostatni raz" – serial TVP
16.00 Dla dzieci – Tik Tak
16.25 Muzzy in Gondoland – język angielski dla dzieci
16.30 Mały sport, wielka radość – program redakcji sportowej
17.00 Teleexpress
17.25 „Moda na sukces" – serial prod. USA
17.50 „Wielki objazd siostry Wendy" – serial dok. prod. ang.
18.05 Sprawa dla reportera – program public.
18.35 Klinika Zdrowego Człowieka – program edukac.
19.00 Wieczorynka „Przygody Misia Colargola"
19.30 Wiadomości
20.10 „Przerwać milczenie" – film fab. prod. USA
21.45 W centrum uwagi – program public.
22.15 Sejmograf – mag. sejmowy
22.25 Czas na dokument „Vendetta" – film dok.
23.30 Wiadomości
23.40 Życie na pointach – program poświęcony baletowi
24.00 „Szpiedzy": „Dyplomacja w stylu CIA" – film dok. prod. USA
0.20 „Ślad szminki" – serial prod. włoskiej

PROGRAM 2

7.00 Panorama
7.05 Sport telegram – przegląd najważniejszych wydarzeń sportowych
7.10 Poranny magazyn Dwójki – w tym: Dziennik krajowy
7.50 Akademia Zdrowia Dwójki – progr. sportowo-rekreacyjny. Audiotele: 0-70055666
8.00 Program lokalny
8.30 „John, Georgie i reszta" – serial prod. USA
9.00 Świat kobiet – magazyn dla pań. Audiotele: 0-70035277
9.30 „Od Kordoby do Kordoby": „Kraina Majów" – serial dok. prod. angielskiej
10.00 Wehikuł czasu – program dla dzieci
10.30 Familiada – teleturniej
11.00 Podróże w czasie i przestrzeni: „Drogami Azji" „Indie – ofiary wojen kastowych" – serial dok. prod. japońskiej
11.50 Studio Sport: NBA – Action
12.05 „Leonard Bernstein – „Spotkania z muzyką" – „Brzmienie orkiestry" – program muzyczny prod. USA
13.00 Panorama
13.20 „W poszukiwaniu Salome" – „Świadek" – film sensac. prod. szwajcar.-niem.
14.10 Muzyczne nowości Dwójki
14.25 Clipol – magazyn muzyczny
14.55 Powitanie
15.00 „Harry Świrek" – serial przyg. prod. ang.
15.25 Akademia Zdrowia Dwójki – progr. sport.-rekr.
15.35 Gol – magazyn piłkarski
16.00 Panorama
16.10 Mój mały świat – program Haliny Miroszowej
16.30 5 x 5: Wygrajmy razem – teleturniej. Audiotele: 0-70035217
17.00 W okolice Stwórcy – „Święta Bożego Narodzenia" – program redakcji katolickiej
17.20 Pogotowie ekologiczne Dwójki – program poświęcony problemom ochrony środowiska
17.30 Program lokalny
18.00 Panorama
18.10 Kurier Suwalsko-Mazurski
18.35 Koło fortuny – teleturniej. Audiotele 0-70055500
19.05 Reporterzy Dwójki przedstawiają – program pod redakcją Blanki Danilewicz
19.35 Wehikuł czasu – program dla dzieci
20.00 Teresa Torańska przedstawia – Teraz WY! – Cyganie – program public.
21.00 Panorama
21.30 Sport telegram – przegląd najważniejszych wydarzeń sportowych
21.40 „Fin du monde, czyli obraz świata po jego końcu" – film dok. o Franciszku Starowieyskim
22.35 Kocham kino: „THX – 1138" – film fabularny prod. USA
24.00 Panorama
0.10 Kocham kino – Festiwal filmowy – Toronto '96

POLSAT

Informacje – 16.00, 18.45, 19.50, 22.00
6.00 „Kojak"; 7.00 Poranek z Polsatem – Kraina budzików; 7.55 Poranne informacje; 8.00 Polityczne graffiti; 8.15 Klub Fitness Woman; 8.30 „Czarodziejka z księżyca" – serial anim. dla dzieci; 9.00 MacGyver – amerykański serial sensacyjny; 10.00 „Zar młodości" – kanadyjski serial obyczajowy; 11.00 „Ulice San Francisco" – amerykański serial sensac.; 12.00 W drodze – magazyn redakcji programów religijnych; 12.30 Magazyn sportowy; 14.00 Ręce, które leczą – program Zbigniewa Nowaka; 14.30 4x4 – mag. motoryzacyjny; 15.00 Halo!Gramy; 15.20 Ye! Ye! Ye! – program muzyczny dla dzieci; 15.30 „Ufozaury" – ser. anim. dla dzieci; 16.00 Informacje; 16.15 Redakcja – program dla młodzieży; 16.45 Telepuzzle: gra-zabawa (tel. 0-700-76-663); 17.10 Kalambury – program rozrywkowy; 17.40 „Skrzydła" – amerykański serial komediowy; 18.10 „Świat według Bundych" – amerykański serial komediowy; 18.40 Moim zdaniem – komentarz; 18.45 Informacje; 19.00 „Drużyna A" – serial prod. amerykańskiej; 19.50 Losowanie LOTTO; 20.00 „Central Park West" – serial prod. USA; 21.00 „Ostry dyżur" – serial prod. ameryk.; 22.00 Informacje i biznes informacje; 22.25 Polityczne graffiti; 22.35 „Ulice San Francisco" – amerykański serial sensac.; 23.30 Sztuka polityki – magazyn publicystyczny; 23.55 Motowiadomości; 0.30 „Zar młodości" – kanad. serial obycz.

POLONIA

7.00 Program dnia; 7.05 „Spotkania z literaturą" Juliusz Słowacki „Kordian"; 7.35 „Robert Janowski – Jonaszowi Kofcie" – koncert; 8.00 „Sportowy tydzień"; 8.30 Wiadomości; 8.40 „Czasy" – katolicki magazyn informacyjny; 9.00 „Ciuchcia" – program dla dzieci; 9.30 Filmy z Niepokalanowa; 10.00 „Trzecia granica" – „Zatarte ślady" – serial prod. pol.; 10.50 „Krakowskie legendy"; 11.00 „Skarbiec"; 11.30 „Dance Maxx" – program muzyczny; 12.00 Wiadomości; 12.15 Czarne, białe i w kolorze: „Ktokolwiek wie..." – film fab. prod. polskiej; 13.50 „Jeleń europejski" – film przyrod.; 14.00 „Dziennik TV" – program satyryczny Jacka Fedorowicza; 14.10 Informacje Studia Kontakt; 14.25 Przegląd Kronik Filmowych; 15.00 Panorama; 15.20 Omówienie programu dnia; 15.30 Z archiwum folkloru: „XXVII Międzynarodowy Festiwal Ziem Górskich – Zakopane '95"; 16.00 Historia – współczesność: „Islam w Europie"; 16.30 Zaproszenie – program krajoznawczy Wojciecha Nowakowskiego; 17.00 Teleexpress; 17.15 „Do przerwy 0:1" – „Uwaga detektyw" – serial dla młodych widzów; 17.45 „Krzyżówka Szczęścia" – teleturniej; 18.15 „Historia pewnej miłości" – komedia obycz. prod. polskiej; 19.15 „Śpiewnik ilustrowany" – Wojciech Trzciński; 19.45 Dobranocka: „Opowiadania Muminków"; 20.00 Wiadomości; 20.30 „Sukces" – „Zdjęcie rodzinne" – serial TVP; 21.20 „Żywym ku przestrodze" – film dok.; 22.00 „Zbigniew Namysłowski" – program Bogusława Klimasa; 22.30 Panorama; 23.00 Program na środę; 23.05 Zbliżenia Studia Kontakt; 23.35 „Orkiestra Na Zdrowie" – cz. 1 koncertu; 0.05 „A to Kielce właśnie" – reportaż; 0.40 Ocalić od zapomnienia; 0.50 Wiadomości; 1.00 „Historia pewnej miłości"; 1.50 „Szkoła Tańca Ludowego": „Rozbark"; 2.05 „Śpiewnik ilustrowany" – Wojciech Trzciński; 2.35 Zaproszenie; 3.00 Panorama; 3.30 „Sukces" – „Zdjęcie rodzinne" – serial prod. polskiej; 4.25 „A to Kielce właśnie" – film dok.; 5.00 „Zbigniew Namysłowski" – program rozrywkowy; 5.30 „Krzyżówka Szczęścia" – teleturniej; 6.00 Zbliżenia Studia Kontakt; 6.30 „Orkiestra Na Zdrowie" – cz. 1 koncertu

RTL 7

7.00 Siódemka zaprasza; 7.05 Teledyski; 8.00 Filmy animowane dla dzieci; 8.55 Klinika uniwersytecka – serial obyczajowy; 9.45 Teledyski; 13.50 Filmy animowane dla dzieci; 14.20 Klinika uniwersytecka – serial obyczajowy; 15.05 Gram w Siódemkę, Siedmiu wspaniałych... – program muzyczny Roberta Janowskiego; 15.50 Filmy animowane dla dzieci; 16.50 Parenthood – serial obyczajowy; 17.15 Gram w Siódemkę, Siedmiu wspaniałych... – program muzyczny Roberta Janowskiego; 18.00 Klinika uniwersytecka – serial obyczajowy; 18.50 Bolek i Lolek – serial animowany dla dzieci; 19.15 7 minut – program informacyjny; 19.25 Parenthood – serial komediowy; 19.50 Prognoza pogody; 19.55 KOP – Komentarz Okropnie Poważny; 20.00 Policjanci z Miami – serial policyjny; 20.55 Ulubione kawałki: Goście Marka Niedźwieckiego – program muzyczny; 21.55 Finney – serial; 22.50 7 minut – program informacyjny; 23.00 Talk Show; 0.00 Finney – serial; 0.45 Gram w Siódemkę, Siedmiu wspaniałych... – program muzyczny Roberta Janowskiego

EUROSPORT

10.00 Narciarstwo alpejskie: PŚ mężczyzn; 11.15 Eurogol – mag. piłkarski; 12.15 Narciarstwo alpejskie: PŚ mężczyzn; 14.00 Sport spadochronowy: MŚ w Austrii; 14.30 Snowbord: PŚ; 15.00 Narciarstwo klasyczne: PŚ w kombinacji norweskiej; 16.00 Bobsleje: PŚ w Cortjna d'Ampezzo; 17.00 Narciarstwo klasyczne: PŚ w skokach; 18.00 Magazyn narciarski; 19.00 Automobilizm: 24-godzinny wyścig w Le Mans; 20.00 Kulturystyka: Najsilniejsi mężczyźni świata; 21.00 Boks: Walki zawodowców; 23.00 Snooker: World Trickshot Championships; 0.30 Rzutki: European Grand Prix

ATV

12.00 Wiara przenosi w góry; 12.50 Muzyka na każdą porę; 13.00 Jak więc powinniśmy żyć?; 13.30 Muzyka na każdą porę; 14.05 Potęga miłości; 15.00 Byle do poniedziałku – serial komediowy; 15.30 Zakupy w ATV; 16.00 Szczury Paryża – franc. komedia obycz.; 17.35 Muzyka na każdą porę; 18.05 Potęga miłości; 19.00 Egzotyczna tajemnica; 19.30 Zakupy w ATV; 20.00 Kariera Nikodema Dyzmy – polski serial; 21.00 Niszcząca siła: Podniebne asy – serial dok.; 22.00 Program dnia; 22.05 Potęga miłości – serial obycz.; 23.00 Ameryka: droga do zwycięstwa; 23.30 Zakupy w ATV; 24.00 Spotkanie w Pekinie – film obycz. USA; 1.20 Muzyka na każdą porę

TEATRY • KINA

Teatr Dramatyczny im. Al. Węgierki w Białymstoku – „Czarodziejskie krzesiwo" (Duża Scena), godz. 9.00, 11.00, „Detektyw" (Mała Scena), godz. 17.00.
Białostocki Teatr Lalek – nieczynny.

KINA W BIAŁYMSTOKU

„POKÓJ" – „Świąteczna gorączka" (USA, b. o. – dubbing), godz. 10.00, 14.00, 18.00, „Jack" (USA, l. 15), godz. 12.00, 16.00, 20.00.
„TON" – „Ostatni smok" (USA, l. 12), godz. 10.30, 12.20, 18.15, „Fargo" (USA, l. 15), godz. 14.20, 16.15, 20.15.
„FORUM" – „Trainspotting" (ang., l. 15), godz. 18.00, „Ucieczka z Los Angeles" (USA, l. 15), godz. 14.15, 16.00, „Namiętności" (USA, l. 15), godz. 20.00.
„SYRENA" – „Dzień Niepodległości" (USA, l. 12), godz. 14.00, 18.00, „Uwolnić orkę II" (USA, l. 12), godz. 16.30.

KINA W WOJEWÓDZTWACH

BIAŁOSTOCKIM
Bielsk Podlaski „Znicz" – „Złodziej z Bagdadu" (USA, b.o.), „Egzekutor" (USA, l. 15).
Dąbrowa Białostocka „Lotos" – „Mission Impossible" (USA, l. 15).
Sokółka „Sokół" – „Wirus" (pol., l. 15).

ŁOMŻYŃSKIM
Łomża „Millenium" – „Dzwonnik z Notre Dame" (USA, b.o.), godz. 12.30, 14.15, „Striptease" (USA l. 15), godz. 16.00, 20.00, „Czas zabijania" (USA, l. 15), godz. 18.00.
Kolno „Wrzos" – „Wampir w Brooklynie" (USA, l. 15).

SUWALSKIM
Suwałki „Bałtyk" – „Mężowie i żona" (USA, l. 15).
Augustów „Iskra" – „Pułkownik Kwiatkowski" (pol., l. 15).
Bemowo Piskie „Wrzos" – „Namiętności" (USA, l. 15).
Ełk „Polonia" – „Reakcja łańcuchowa" (USA, l. 15), „Dzwonnik z Notre Dame" (USA, b.o.), „Nieugięci" (USA, l. 15).
Gołdap „Sambia" – „Krytyczna decyzja" (USA, l. 15).
Węgorzewo „Mewa" – „Dzień Niepodległości" (USA, l. 12), „Goofy na wakacjach" (USA, b.o.).

W RAZIE WYPADKU

Policja – tel. 997
Straż Pożarna – tel. 998
Pogotowie Gazowe – tel. 992
Pogotowie Ciepłownicze – tel. 993
Pogotowie Elektryczne – tel. 991
Pogotowie Techniczne Wodociągów – tel. 994
Informacja o usługach – tel. 951
Bank Informacji Gospodarczych – tel. 517-471.
Telefoniczna Agencja Informacyjna – tel. 44-63-45 (7)
Pomoc drogowa – tel. 96-37

SŁUŻBA ZDROWIA

W BIAŁYMSTOKU
Pogotowie Ratunkowe, ul. Poleska 89, tel. biura wezwań 970, 999, 524-192.
Informacja Pogotowia tel. 422-222.
Ambulatorium Pogotowia, ul. Poleska 89
– Pediatryczne – czynne w dni robocze w godz. 19-7, w wolne soboty w godz. 15-7, w niedziele i święta w godz. 7-7.
– Internistyczne – czynne codziennie przez całą dobę.
– Stomatologiczne – czynne w dni robocze w godz. 19-7, w wolne soboty w godz. 15-7, w niedziele i święta w godz. 7-7.
Gabinety zabiegowe:
– Internistyczny dla dorosłych – czynny codziennie przez całą dobę.
Gabinet dla dzieci czynny w dni robocze w godz. 19-7, w wolne soboty w godz. 15-7, w niedziele i święta 7-7.
Ambulatorium Chirurgiczne dla dorosłych, ul. I. Białówny 11, tel. 42-40-41.
Ambulatorium Chirurgii Dziecięcej, ul. Wołodyjowskiego 3a, tel. 42-59-60.
„Hospicjum" Dom Opatrzności Bożej, ul. Świętojańska 1c, tel. 415-607 – czynny przez całą dobę.
„Hospicjum Domowe", ul. Piotrkowska 2, tel. 421-000, godz. 15.00-17.00 (w dni robocze).

APTEKA

(ostry dyżur)
ul. Malmeda 12, tel. 327-529, ul. Poleska 89, tel. 522-111, ul. Mickiewicza 27, tel. 323-024.

SZPITALE

DYŻURY CODZIENNE
Woj. Szpital Zespolony im. J. Śniadeckiego, ul. M. Skłodowskiej-Curie 25, tel. 42-16-21 do 26, 42-70-41– dyżuruje **rehabilitacja** oraz oddziały **dziecięce: chirurgia, reanimacja, laryngologia.**
Woj. Szpital Specjalistyczny im. K. Dłuskiego, ul. Żurawia 14 do godz. 15 tel. 327-570, 327-694, po godz. 15 tel. 323-593 dyżurują **oddziały: choroby płuc dzieci, sztucznej nerki, zakaźny dorosłych.**
Specjalistyczny Dermatologiczny ZOZ, ul. Św. Rocha 3, tel. 42-53-01, 42-02-08.
Regionalny Szpital Onkologiczny, ul. Ogrodowa 12, tel. 320-116.

OSTRE DYŻURY
W DNIU 17 XII 1996 r.
CHIRURGIA, REANIMACJA, WEWNĘTRZNY, LARYNGOLOGIA, OKULISTYKA, POŁOŻNICTWO – Państwowy Szpital Kliniczny im. J. Sztachelskiego, ul. M.Skłodowskiej-Curie 24, tel. 42-24-31 do 39, 42-36-13 do 16.
ODDZIAŁ GRUŹLICY, ZAKAŹNY DZIECIĘCY – Woj. Szpital Specjalistyczny im. K. Dłuskiego, ul. Żurawia 14 do godz. 15 tel. 327-570, 327-694, po godz. 15 tel. 323-593.
NEUROLOGIA – Specjalistyczny Psychiatryczny ZOZ, Choroszcz, tel. 19-10-91.
DZIECIĘCY WEWNĘTRZNY + NEUROLOGIA – Woj. Szpital Zespolony im. J. Śniadeckiego, ul. M.Skłodowskiej-Curie 25, tel. 42-16-21 do 26, 42-70-41.

W ŁOMŻY
Pogotowie Ratunkowe – tel. 999 oraz 16-38-55.
Pogotowie Chirurgiczne – Szosa Zambrowska 1/27 – czynne przez całą dobę.
Woj. Szpital Zespolony, ul. M. Skłodowskiej-Curie 1, tel: 16-24-01.
Apteka (ostry dyżur), ul. Dworna 35, tel. 16-32-44.

W SUWAŁKACH
Pogotowie Ratunkowe – tel. 999
Woj. Szpital Zespolony, ul. Szpitalna 60, tel. 67-25-46.
Szpital Miejski Zespołu Opieki Zdrowotnej, ul. Kościuszki 101, tel. 66-22-41.
Apteka Prywatna (ostry dyżur), ul. Gałaja 4, tel. 66-49-32.

TELEFONY ZAUFANIA

Białystok – tel. 988, czynny codziennie w godz.18-4.
Białystok – Telefon zaufania dla kobiet w ciąży i rodzin – 32-22-22.
Łomża – tel. 988, czynny w poniedziałki, środy i piątki w godz. 16.30 - 21.30.
Łomża – Telefon zaufania dla kobiet 16-45-53, poniedziałek, czwartek, godz. 21-24.
Suwałki – tel. 988, 67-49-41, czynne codziennie (oprócz sobót, niedziel i świąt) w godz. 18-6.

RADIO

PROGRAM I

Wiadomości **co godzinę**
0.07 Kalendarz radiowy; 0.12 Lista polskich przebojów; 0.17-3.00 Radio nocą: Matysiakowie – goście progr. Wanda Łuczycka i Jerzy Janicki – prow. A. Matul i A. Komorowski; 0.56 Informacje o programie; 0.58 Prognoza pogody dla rybaków; 2.55 Myśli na dobry dzień; 3.05 i 4.05 Muzyka przed świtem – aud. V. Lewandowskiej; 3.45 Muzyczny arsenał; 4.50 Muzyczne wycinanki; 5.05 Informacje o programie; 5.07 Niezapomniane melodie; 5.20 Poranne rozmaitości rolnicze; 5.48 Gimnastyka poranna; 5.58-8.30 **SYGNAŁY DNIA**; 6.28 Prognoza pogody dla rybaków; 6.30 Informacje w skrócie; 6.32 Przegląd prasy; 6.33 Informacje sportowe; 6.35 Informacje o przejściach granicznych; 6.57 Eko-Radio; 7.00 Dziennik poranny – I wydanie; 7.30 Informacje w skrócie; 7.45 KOS – konkurs; 7.55 Komunikaty: gazowe, losowe; 8.00 Dziennik poranny – II wydanie; 8.30 Radio Biznes; 9.05-11.00 **CZTERY PORY ROKU**; 9.12 i 10.06 Eko-Radio – oprac. A. Zalewskiego; 10.31 Lektury Jedynki: „Ogniem i mieczem" – pow. H. Sienkiewicza; 11.07 Szkoda gadać; 11.30 Śpiewają aktorzy – oprac. V. Lewandowskiej; 11.40 Rolnicza antena; 11.55 Komunikaty; 12.00 Sygnał czasu i hejnał z wieży mariackiej z Krakowa; 12.06 Z kraju i ze świata – mag.; 12.28-16.00 Pasmo „...po hejnale" – prow. M. Szabłowska, w tym: Komunikaty: losowe, prognoza pogody dla rybaków; 12.30, 13.30, 14.30, 15.30 Radio kierowców; 14.10 Czas felietonisty; 15.58 Informacje o programie; 16.00 Dziennik popołudniowy; 16.12 Aktualności; 16.45 Dziennik Radia Watykańskiego; 17.05-19.00 Przegląd dnia... pięć po..., w tym: Lista polskich przebojów; 19.00 Z kraju i ze świata – mag.; 19.27 Prognoza pogody dla rybaków; 19.30 Radio dzieciom: „Skok w kosmos" – słuch. Romana Huszczo; 20.05 Komunikaty: gazowe, losowe, Spółki Toto Lotek, inform. o programie; 20.10 Echo – aud. H. Dziarskiej; 20.30 W pracowniach polskich uczonych – rep. D. Truszczak; 20.40 Lekcja jęz. ang. „Victor's venture"; 20.50 Lektury Jedynki: „Musisz siebie zjeść" – fragm. pow. Iwony Smolki; 21.05 Komunikaty Totalizatora Sportowego; 21.06 Kronika sportowa; 21.30 Muzyka i aktualności; 22.00 Wydarzenia dnia; 22.10 Komentarz dnia; 22.20 Cztery pory roku – wydanie wieczorne, w tym: Poezja z ducha muzyki poczęta; 23.05 Pianiści na estradach świata – aud. J. Popisa; 23.55 Myśli pod koniec dnia

PROGRAM III

0.05-6.00 Trójka pod księżycem; 4.30 Lektura na bezsenność: Artemidor Zdalis „Rozważania o snach" – oprac. B. Grębeckiej; 6.00-9.00 Zapraszamy do Trójki – prow. M. Niedźwiecki; 7.05 i 8.05 Serwis sportowy; 8.45 Business News; 9.00-11.00 Każdy gra inaczej – prow. B. Pawlikowska; 9.15 PPR – Poranna Porcja Rozrywki; 9.30 Informator ekonomiczny; 10.10 PPR – Przedpołudniowa Porcja Rozrywki; 10.30 Aktualia kulturalne; 11.10 Puls Trójki – prow. J. Kucharska; 11.55 Giełda Papierów Wartościowych; 12.05 W tonacji Trójki – prow. P. Sztompke; 13.05-16.00 Trójka na dwa głosy; 13.15 Powtórka z rozrywki; 14.15 Muzyczna poczta UKF (1); 14.30 Lektury Trójki. Powieść w wydaniu dźwiękowym: Henryk Sienkiewicz „Quo vadis" – adapt. Bożeny Helbrecht; 14.40 Nowości muzyczne; 14.58 Komunikat o sytuacji na przejściach granicznych; 15.05 Serwis sportowy; 15.30 Bliżej Ziemi – fel. ekolog.; 15.35 Muzyczna poczta UKF (2); 16.00-19.00 Zapraszamy do Trójki; 18.05 Serwis sportowy; 19.05 BRUM – prow. M. Kierzkowski; 20.05 Książka tygodnia: Oprac. Jerzy Jarzębski, „Walka o sławę" – korespondencja Gombrowicza z Iwaszkiewiczem, Sandauerem i Wittlinem – oprac. Barbary Grębeckiej; 20.15 Trzy kwadranse jazzu – aud. J. Borkowskiego; 21.05 Klub Trójki – prow. G. Dobroń; 22.05 Serwis sportowy; 22.10 Klub folkowy – aud. W. Ossowskiego; 23.00 To był dzień; 23.40 Trochę swinga – aud. R. Dziewońskiego

RADIO BIAŁYSTOK

FM 72,68/72,8/98,5/99,4/99,6 MHz
PROGRAM REGIONALNY
Wiadomości Radia Białystok **co godzinę**
Wiadomości w skrócie: **5.30, 6.30, 7.30, 8.30, 14.30, 15.30;** Przegląd prasy: **5.16, 6.22;** O tym się mówi: **6.15, 6.45, 7.15, 7.40;** Informacje z przejść granicznych: **5.45, 7.39, 8.53, 12.55, 15.08, 16.08;** Regionalne notowania walutowe: **8.39, 11.08, 14.18;** Wiadomości z Giełdy: **14.18**
5.00 FAKTY I MUZYKA (wiadomości co 30 min) – prow. W. Grzechowiak; **9.10 SPOTKANIA** – prow. B. Ciruk; 9.12 Horoskop; 9.40 „Przywołane z pamięci" – powieść Czesława Zgorzelskiego; 11.15 „Wszędzie dobrze, gdzie nas nie ma" – rep. A. Dąbrowskiego; 11.45 Życiowe ścieżki sierżanta Walieszki; 11.53 English? No problem; 13.08 Szlachetne zdrowie – magazyn medyczny – prow. D. Kuć; **14.00 FAKTY I MUZYKA** (wiadomości co 30 min) – prow. M. Drowanowski; 16.15 Zadzwoń do nas: **442-222** – prow. D. Sawicka; 18.10 Konkurs TAK lub NIE; 18.30 Litewski Magazyn Radiowy – przyg. R. Burdyn; 18.45 Pod znakiem Pogoni – aud. J. Leszczyńskiego; 19.05 Wieczorna Wszechnica – prow. B. Ciruk; 20.05 Bajki zimowe – czyta Wiesław Drzewicz; 20.15 **MIXER** – muzyka dla wszystkich – prow. S. Sokołowski; 21.35 Magazyn Kresowy – aud. T. Haładyja (powt.); 22.00 Reflektorem po świecie – program BBC; **23.05 NOCNA ORKIESTRA RADIA BIAŁYSTOK** – prow. Piotr Łęgowski

RADIO Zet

65,99, 107,3 MHz
Wiadomości co godzinę **całą dobę**
Wiadomości co pół godziny: **5.00-18.00;**
Wiadomości co kwadrans: **6.00-9.00**
Wiadomości sportowe: **6.00, 6.30, 7.00, 7.30, 8.00, 8.30, 9.00, 14.00, 17.00, 18.00, 20.00**
Prognoza pogody: **5.00, 6.00, 6.30, 7.00, 7.30, 8.00, 8.30, 9.00, 9.30, 10.00, 11.00, 12.00, 14.00, 15.00, 16.00, 17.00, 18.00, 20.00, 22.00, 23.00**
Wiadomości giełdowe: **11.57, 13.06**
4.00-6.00 Świt z Radiem Zet; 6.00-9.00 Poranek z Radiem Zet; 7.55 Żart Janusza Weissa; 8.15 Gość Radia Zet; 9.40 Horoskop Dnia – Wojciech Jóźwiak; 9.50 Ciekawostki Krecika; 12.00 Wiadomości w południe – Małgorzata Łaszcz; 12.50 U Konopa na kanapie – progr. Pawła Konopczyńskiego; 13.20 „Dzwonię do Pani... Pana" – program Janusza Weissa; 14.15 Magazyn reporterów; 15.00 Wydarzenia dnia – Rafał Domański; 15.50 Technokret; 16.10 Mniej więcej serio – progr. Karoliny Korwin Piotrowskiej i Wojtka Jagielskiego; 17.50 Ciekawostki Krecika; 19.05 Komputerowa lista przebojów Radia Zet – tel. 0-700-73-000; 21.05 Klub Radia Zet – zaprasza Rafał Sławoń; 24.00 Noc z Radiem Zet

RADIO AKADERA

FM 71,24
Serwis informacyjny: **0.00, 5.00, 7.00, 8.00, 9.00, 10.00, 11.00, 12.00, 13.00, 14.00, 15.00, 16.00, 17.00, 18.00, 19.00, 20.00, 21.00, 22.00, 23.00**
Ogłoszenia: od 7.15 do 20.15 co godzinę (tel. 422-415)
6.05-10.00 Prezentuje Wojciech Kujałowicz; 6.15 Przegląd prasy lokalnej; 6.30 Informacje lokalne, komunikaty; 6.50 Halo, granica!; 7.30 Serwis lokalny; 7.45 Przegląd prasy lokalnej; 8.30 Informacje lokalne, komunikaty, sytuacja na przejściach granicznych, noc na służbie, kursy walut; 9.10 Horoskop; 9.30 Informacje lokalne, komunikaty, kursy walut, propozycje kulturalne na dziś; 9.45 Porady Prawnika; 10.00-15.00 Prezentuje Krzysztof Sadowski; 10.30 Konkurs I (tel. 422-414); 11.30 Konkurs II; 12.05 Serwis lokalny, komunikaty, informacje z przejść granicznych; 12.30 Aktualności; 13.10 Horoskop; 13.30 Aktualności; 13.45 Notowania Giełdy Papierów Wartościowych, kursy walut; 14.20 Nasze miasto – Nasze sprawy; 15.00-20.00 Prezentuje Robert Baran; 15.30 Konkurs I (422-414); 16.30 Serwis lokalny, komunikaty, kursy walut, sytuacja na przejściach granicznych, propozycje kulturalne na dziś; 16.45 Porady Prawnika (powt.); 17.10 Horoskop; 17.30 Konkurs II (tel. 422-414); 18.30 Aktualności; 19.30 Muzyczny Top Radia Akadera (głosowanie); 20.00-21.00 Szafa gra; 21.00-24.00 Nie Tylko Rock – prezentuje Andrzej Ryczkowski; 0.05-6.00 Nocny odlot

RADIO RMF/FM

Białystok 91,1 MHz
Łomża 91,5 MHz
Suwałki 89,0 MHz
Wiadomości co godzinę **od 0.45**
Programy lokalne: **10.26, 11.26, 12.26, 13.26, 17.26, 18.26**
Traffic: **6.26, 6.59, 7.26, 7.59, 8.26, 8.59, 14.26, 14.59, 15.26, 15.59, 16.26, 16.59**
5.00-9.00 Ni w pięć, ni w dziewięć – budzą Tadeusz Sołtys i Michał Kubik, w tym: 6.35 Poranny toster; 8.05 Rozmówki; 8.35 Dr rds; 9.00-12.00 Metzoforte – rozgrywa Piotr Metz, w tym: 9.35 Trzy karty; 9.50 Rockowy kalendarz; 10.05 Prowokator; 12.00-15.00 Gdzie diabeł nie może... – tam grażyna Bekier i Ewa Drzyzga; 15.00-19.00 Radio Svoboda – wyzwala Marcin Jędrych, w tym: 15.35 Wiódł ślepy kulawego; 16.35 Konkurs filmowy; 18.05 Rosyjska ruletka; 19.00-20.00 Numer: 0800-33-800 – odbierają Kasia Wolska i Brian Scott; 20.00-22.00 Radio Muzyka Fakty – informuje Bogdan Rymanowski, w tym: 20.05 Wydarzenia dnia; 21.15 Spory i polemiki; 21.50 Graffiti; 22.00-1.00 O zmRocku – ściemnia Dariusz Maciborek, w tym: 22.30 Konkurs 10,5; 0.00 Rockowy kalendarz; 1.00-5.00 Trasa W-w – przemierzają Tomasz Wróblewski oraz Piotr Salak

RADIO MARYJA

Białystok 104,70 MHz
Ełk 102,60 MHz
Łomża 104,00 MHz
Suwałki 107,90 MHz
Wiadomości: **2.00, 4.00, 5.00, 6.25, 8.25, 10.25, 12.25, 14.25, 18.25, 19.25**
5.45 Rozpoczęcie programu; 6.00 Anioł Pański, Jutrznia; 6.30 Różaniec; 7.00 Msza św.; 7.45 W Rodzinie RADIA MARYJA; 8.00 Godzinki ku czci Niepokalanego Poczęcia NMP; 8.30 Katecheza z rozmowami telefonicznymi; 9.30 Czas pieśni; 9.50 Mogę, chcę pomóc; 10.00 Audycja dla dzieci; 10.30 Porady; 11.00 W Rodzinie RADIA MARYJA; 11.45 Medytacja; 12.00 Anioł Pański; 12.10 Spotkanie z Biblią; 12.30 Różaniec; 13.15 Radiogazeta; 13.45 Literatura; 14.00 Modlitwa Popołudniowa z Liturgii Godzin; 14.15 Czas dobrych nowin; 14.30 Mogę, chcę pomóc; 14.40 Muzyka mistrzów; 15.00 Koronka do Bożego Miłosierdzia; 15.15 Rozmowy nie dokończone; 16.00 W Rodzinie RADIA MARYJA; 16.15 Serwis informacyjny Radia Watykańskiego; 16.30 Telefoniczny koncert życzeń; 17.00 Katecheza z rozmowami telefonicznymi; 18.00 Anioł Pański, Nieszpory; 18.30 W nurcie nauczania Ojca Świętego Jana Pawła II; 18.55 Spróbuj pomyśleć; 19.00 Audycja dla młodzieży; 19.30 Audycja dla dzieci; 19.45 Modlitwy dzieci; 20.00 Audycja Radia Watykańskiego; 20.20 Różaniec; 21.00 Apel Jasnogórski; 21.15 Rozmowy nie dokończone; 23.30 Kompleta; 23.45 Medytacja; 0.00 Rozpoczęcie programu nocnego; 0.15 Katecheza (powt.); 1.30 W nurcie nauczania Ojca Świętego Jana Pawła II; 2.10 Lektura (powt.); 2.30 Porady (powt.); 3.00 Serwis Radia Watykańskiego (powt.); 3.25 Spotkania z Biblią (powt.); 3.40 Audycja Radia Watykańskiego (powt.); 4.40 Muzyka mistrzów (powt.); 5.05 Radiogazeta; 5.20 Godzinki ku czci Niepokalanego Poczęcia NMP; 5.45 Rozpoczęcie programu dziennego

OD BRAMKI DO BRAMKI

WŁOCHY

Mecz zaległy:

Udinese – Juventus Turyn 1:4. Cappioli (54) – Boksic (23), Del Piero (37 – karny, 44 – karny), Deschamps (70).

Wyniki 13. kolejki:

Atalanta – Piacenza 4:0. Inzaghi (16 i 32), Morfeo (54), Sgro (65).

Cagliari – Bologna 2:2. Muzzi (19), Pancaro (21, karny) – Koływanow (12), Nervo (33).

Inter – Sampdoria 3:4. Branca (12 i 46), Berti (42) – Montella (7, 56 i 85), Mancini (89).

Juventus – Verona 3:2. Porrini (45), Del Piero (64, karny i 72) – Maniero (24 i 43).

Perugia – Lazio 1:2. Gautieri (78) – Rambaudi (71), Signori (81, karny).

Reggiana – AC Milan 0:3. Albertini (3, 69, karny, 75, karny).

AS Roma – Napoli 1:0. Aldair (78).

Udinese – Fiorentina 2:0. Amoruso (18 i 28).

Vicenza – Parma 1:1. Maini (50) – Benarrivo (72).

1. Juventus	13	28	20:10
2. Vicenza	13	23	22:13
3. Milan	13	21	22:15
4. Bologna	13	21	22:18
5. Inter	13	21	19:15
6. Roma	13	20	21:16
7. Napoli	13	20	17:17
8. Sampdoria	13	19	20:14
9. Lazio	13	19	14:12
10. Fiorentina	13	18	19:16
11. Udinese	13	18	17:17
12. Perugia	13	16	18:23
13. Piacenza	13	16	14:20
14. Parma	13	15	13:14
15. Atalanta	13	14	16:21
16. Cagliari	13	11	16:21
17. Verona	13	7	13:26
18. Reggiana	13	5	10:25

FRANCJA

Monaco – Cannes 1:0. Anderson (83).

Nantes – PSG 0:0.

Nancy – Lyon 2:3. Rabesandratana (41 – karny), Bonora (70) – Giuly (40, 60), Bardon (50).

Lille – Bastia 1:2. Garcion (69) – Vandecasteele (45), Laurent (55).

Bordeaux – Rennes 2:0. Diawara (45), Zanotti (80).

Strasbourg – Metz 0:1. Pires (17).

Caen – Le Havre 4:0. Guerreiro (2), Bancarel (30, 71), Roche (88).

Guingamp – Nice 0:1. Tatarian (61).

Montpellier – Lens 1:0. Sanchez (69).

Olimpique Marseille – Auxerre 3:0. Gravelaine (39), Libbra (83), Jambay (86).

1. Monaco	22	45	37:16
2. Paris SG	22	43	34:15
3. Bastia	22	39	30:23
4. Bordeaux	22	37	32:23
5. Auxerre	22	35	28:16
6. Metz	22	35	23:17
7. Strasbourg	22	34	27:30
8. Lyon	22	32	30:33
9. Nantes	22	31	41:25
10. Marseille	22	30	22:18
11. Guingamp	22	29	18:19
12. Rennes	22	28	25:30
13. Lille	22	28	23:32
14. Le Havre	22	25	22:25
15. Cannes	22	25	14:23
16. Lens	22	25	25:35
17. Montpellier	22	21	18:25
18. Caen	22	19	16:26
19. Nancy	22	16	16:29
20. Nice	22	16	18:39

ANGLIA

Nottingham Forest – Newcastle 0:0.

Leeds – Tottenham 0:0.

Liverpool – Middlesbrough 5:1. Fowler (1, 28, 77, 85), Bjornebye (45) – Fjortoft (75).

Wimbledon – Blackburn 1:0. Holdsworth (85).

Sunderland – Chelsea 3:0. Duberry (30, samobójcza), Ball (47), Russell (67).

1. Arsenal	17	35	34:16
2. Liverpool	17	34	31:15
3. Wimbledon	17	34	30:17
4. Newcastle	16	30	26:17
5. Aston Villa	17	30	22:15
6. Manchester Utd.	16	27	31:24
7. Chelsea	17	25	25:26
8. Everton	16	24	25:20
9. Tottenham	17	24	17:17
10. Sheffield	16	24	17:18
11. Derby	16	22	19:19
12. Leicester	17	21	17:22
13. Leeds	17	21	15:20
14. Sunderland	17	20	17:21
15. West Ham	17	18	15:22
16. Middlesbrough	18	15	21:33
17. Blackburn	17	13	16:22
18. Southampton	17	13	24:32
19. Nottingham	16	10	12:25
20. Coventry	16	10	10:23

HISZPANIA

Hercules – Sevilla 3:0. Maestri (57), Martin (59 – samobój), Alfaro (90).

1. Real M.	16	38	32:12
2. Deportivo	16	36	24: 7
3. Barcelona	16	34	46:21
4. Real B.	16	32	33:14
5. Atletico M.	16	28	27:18
6. Real Soc.	16	27	22:19
7. Athletic B.	16	26	29:23
8. Valladolid	16	25	20:19
9. Celta	16	23	18:17
10. Tenerife	16	22	26:18
11. Racing	16	22	16:17
12. Rayo	16	20	21:20
13. Valencia	16	20	23:23
14. Espanyol	16	19	20:20
15. Oviedo	16	16	18:24
16. Sporting	16	16	16:24
17. Compostela	16	16	13:29
18. Logrones	16	15	12:38
19. Sevilla	16	14	13:23
20. Saragossa	16	14	18:26
21. Hercules	16	11	14:29
22. Extremadura	16	7	9:31

(opr. mark)

Bez motywacji też silni

Sport w białostockim Włókniarzu to: ciesząca się zainteresowaniem kobieca koszykówka, trochę piłkarze, pingpongiści. Ale ostatnio dumą klubu stali się siłacze. Ludzie niezawodni, zgarniający garściami medale. Podczas niedawno zakończonych mistrzostw Polski juniorów w trójboju siłowym w Kielcach duży sukces odnieśli reprezentanci Włókniarza. Trójbój siłowy składa się z przysiadu ze sztangą na barkach, wyciskaniu w leżeniu na ławeczce i tzw. martwego ciągu, czyli podnoszenia ciężaru z pomostu do wyprostowania.

Złote medale z ostatnich mistrzostw Polski do Białegostoku przywieźli: waga 56 kg – Bogdan Pietrzykowski (uczeń ZSMel.Wod. B-stok) – 150, 72,5, 157,5 łącznie 380. W wadze 60 kg – Piotr Niemyjski (ZSSpożyw. B-stok) – 170, 122,5, 190 – 482,5 kg. W wyciskaniu na ławeczce i podnoszeniu ciężarku z pomostu ustanowił dwa nowe rekordy Polski, oba poprawiając o pięć kilogramów. W kategorii powyżej 100 kg Tomasz Białołus (ZSMel. Wodnych B-stok) – 250, 150, 260 – 660 kg. W trzech bojach poprawił rekordy kraju, a w trójboju aż o 70 kilogramów.

Srebne medale wywalczyli: 67 kg – Piotr Trypus (ZSPKP B-stok) – 200, 105, 225 – 530 kg.; 75 kg – Rafał Nartowicz (ZSR B-stok) – 200, 120, 220 – 540 kg.; Tomasz Rogowski (ZSR B-stok) – 225, 142,5, 215 – 582,5 kg.

Po powrocie z Kielc Zarząd Włókniarza, na czele z prezesem Krzysztofem Putrą, spotkał się z medalistami. Trener Stefan Sachański ciekawie skomentował sukces, przedstawił medalistów. Trójbój siłowy zdobywa wśród młodzieży coraz większą popularność. W sekcji systematycznie trenuje 20 chłopców. Dyscyplina ta od sześciu lat istnieje na mapie białostockiego sportu, ale największy sukces odniosła teraz, bo oprócz medali wywalczono też tytuł drużynowego mistrza Polski. A zaczęło się, jak przypomniał Stefan Sochański, w Podlasiu i w piwnicy gdzie nie można było podnieść wysoko sztangi, bo uderzała w sufit. Następnie były Instal, MOSiR, gdzie zapewniano w miarę możliwe warunki, ale wszystko pozostało w sferze obietnic. Włókniarz, przynajmniej, zapewnił nam salkę do treningu i zaplecze sanitarne. Białostoczanie już od paru lat plasują się w czołówce krajowej. Jest to dyscyplina, która rozwija fizycznie młodzież nie zagraża zdrowiu, zwyrodnieniom kręgosłupa, rzadko powoduje kontuzje. Kłopotów jest sporo. Konieczne jest dożywianie zawodników, bo na treningu dźwigają tony sprzętu. Są prawdziwymi amatorami. Tym większą wartość mają ich sukcesy – zakończył Stefan Sochański.

Po gratulacjach, wręczeniu upominków, rozmawiano o perspektywach. Optymistycznym akcentem była obecność dotychczasowych sponsorów – przedstawicieli Urzędu Miasta i Wodociągów.

(let)

Fot. Michał Kość



Medaliści mistrzostw Polski w trójboju siłowym. Stoją (od lewej): Tomasz Białołus, Rafał Nartowicz, trener Stefan Sochański, Tomasz Rogowski, Piotr Niemyjski, Bogdan Pietrzykowski.

Eliminacje piłkarskich mistrzostw świata – Francja '98

Potknięcie Argentyny

Już siódmą rundę eliminacji do piłkarskich mistrzostw świata – Francja '98 rozegrały drużyny występujące na południowoamerykańskim kontynencie. Do niespodzianki doszło w Buenos Aires, gdzie dwukrotni mistrzowie globu Argentyńczycy tylko zremisowali z ekipą Chile 1:1. Po początkowych niepowodzeniach właściwego rytmu nabrali wreszcie Urugwajczycy. „Urusi" pewnie pokonali u siebie Peru 2:0 i zapewne nie zrezygnowali jeszcze z batalii o awans. Przypomnijmy, że prawo startu w finałach MŚ '98 zdobędą cztery czołowe drużyny tej strefy.

STREFA POŁUDNIOWOAMERYKAŃSKA

Boliwia – Paragwaj 0:0.

Wenezuela – Kolumbia 0:2 (0:1). Serna (7), Valenciano (49).

Argentyna – Chile 1:1 (0:0). Batistuta (70, karny) – Cornejo (49). **Widzów:** 60 tys.

Urugwaj – Peru 2:0 (2:0). Montero (2), Bengoechea (39).

Pauzował Ekwador.

1. Kolumbia	7	17	14:5
2. Paragwaj	6	11	6:3
3. Argentyna	6	9	10:7
4. Ekwador	6	9	8:7
5. Urugwaj	6	9	6:6
6. Chile	6	8	9:9
7. Boliwia	6	6	9:7
8. Peru	6	6	6:8
9. Wenezuela	7	1	5:21

STREFA CONCACAF

Grupa 2.

Panama – Kuba 3:1 (1:0). Mendieta (15), Guevara (56), Dely Valdes (59) – More (67).

Salwador – Kanada 0:2 (0:0). Watson (62), Bumbury (78).

1. Kanada	6	16	10:1
2. Salwador	6	10	12:6
3. Panama	6	4	8:11
4. Kuba	6	3	4:16

Awans do kolejnych eliminacji wywalczyły drużyny Kanady i Salwadoru.

(paw)

Z rowerem na plecach

W ubiegłą sobotę i niedzielę, jak już informowaliśmy, odbyła się w Ełku trzecia edycja Pucharu Polski w kolarstwie przełajowym i Memoriał Konstantego Gajewskiego. Przełaje to sport specyficzny. Kolarze walczyli w okolicach plaży MOSiR. Wspólny start, po którym cyklocrossowcy wyrwali do przodu, mimo śliskiego śniegu jak charty, aby wypracować dobrą pozycję, podobny jest do startów narciarskich sztafet. Trasa też jest oznakowana szeroko. I nie da się ukryć, iż zawodnicy kilkakrotnie musieli pokonywać wzniesienia i to strome z rowerem na plecach. Waży niby tylko 8–9 kilogramów, ale z każdą rundą staje się coraz cięższy.

(let)

Fot. Michał Kość



Maldini za Sacchiego

Cesare Maldini będzie nowym trenerem piłkarskiej reprezentacji Włoch – poinformowali w niedzielę przedstawiciele Włoskiego Związku Piłki Nożnej. 64-letni Maldini zastąpi Arrigo Sacchiego, który na początku grudnia zrezygnował z prowadzenia drużyny narodowej i powrócił do AC Milan.

Do tej pory Maldini trenował reprezentację młodzieżową (U-21). Był krytykowany za nieudany występ jego podopiecznych podczas Igrzysk w Atlancie. Piłkarscy oficjele nie poinformowali, kto przejmie młodzieżówkę. Cesare Maldini był asystentem Enzo Bearzota, kiedy Włosi zdobyli tytuł mistrzów świata w 1982 roku. Pod jego wodzą włoska młodzieżówka trzykrotnie wygrała mistrzostwa Europy – w 1992, 1994 i 1996 roku. W latach 50. i 60. Maldini był filarem obrony AC Milan, w którym grał przez 12 lat zdobywając w tym czasie 4 razy mistrzostwo kraju. 14 razy grał w reprezentacji Włoch. Sławą przerósł go jednak syn, Paolo. Pierwszym sprawdzianem Cesare Maldiniego będzie mecz eliminacji mistrzostw świata z Anglią.

(PAP)

Szkolny unihoc

Ostatnio w białostockiej Szkole Podstawowej nr 5 odbyły się II otwarte mistrzostwa miasta w unihoc (rocznik 1982–83) oraz turniej unihoc w ramach I Olimpiady Osiedla Piasta II (rocznik 1984 i młodsi).

Łącznie w rozgrywkach wzięło udział dziesięć 4-osobowych drużyn. Turniej przeprowadzono systemem „każdy z każdym", a sędzią głównym zawodów był Wiesław Łukaszuk.

Klasyfikacja końcowa: rocznik 1982/83: 1. SP 5 I – 9 pkt, 2. SP 6 I – 8 pkt, 3. SP 5 II – 8 pkt; **rocznik 1984 i młodsi:** 1. SP 5 I – 6 pkt, 2. SP 5 II – 4 pkt, 3. SP 5 III – 2 pkt. **(paw)**

GAZETA współczesna

– dziennik regionalny. **Adres**: 15-950 Białystok, ul. Suraska 1, skr. poczt. 193, teleks 852–106, fax 423–245, e-mail: wspolczesna@telbank.pl. **Wydawca** : „Kresy BO" sp. z o.o., **prezes – Zbigniew Fabjańczuk, wiceprezes i redaktor naczelny – Jerzy Kostrzewski** – tel. 420–935. **Sekretarze redakcji** – tel. 422–377, modem 421–508. **Dział miejski** – tel. 421–118, 441–762, 423–240. **Dział ekonomiczny** – tel. 427-710, 425–366. **Dział reportażu** – tel. 423–240, 423–241, 441–746. **Dział społeczny** – 441–746. **Dział sportowy** – 422–317. **Magazyn Tydzień** – tel. 441–746. **Studio komputerowe i korekta** – tel. 422–623. **Biuro marketingu i promocji** – tel. 423–242, 423–244. **Biuro reklam i ogłoszeń** – tel./fax 425–116, kierownik – tel. 420–521. **Oddziały**: Ełk, ul. Małeckich 2 – tel./fax 10-85-05; Giżycko, ul. Pocztowa 3 – tel./fax 52–80; Łomża, Aleja Legionów 7 – tel./fax 165–697; Olecko, Pl. Wolności 22 – tel./fax (0116) 37-84; Suwałki, ul. Kościuszki 32 – tel. 663–000, fax 665–726. **Druk**: Białostockie Zakłady Graficzne. Konto: 340409–808–136 w PBG SA Oddział w Białymstoku. Redakcja nie odpowiada za treść reklam i ogłoszeń. Materiałów nie zamówionych redakcja nie zwraca, w nadesłanych zastrzega sobie prawo dokonywania skrótów i zmiany tytułów. **Redaktor wydania – Marek Paszkowski**

am

ZIMOWA SZANSA

Kupon nr 23, 17 grudnia 1996 r.

146 258 367 483 592 635 724 836 992

Odpowiedz na pytania:

1. Jak się nazywa kolorowy dodatek telewizyjny „Gazety Współczesnej"? .....
2. Kiedy kończymy „Zimową Szansę"?.....
.....

Nie przegapić szansy!

Po spadku liczby zgłoszeń (mamy nadzieję–chwilowym), widać, że do świąt coraz bliżej. Naszym graczom w przedświątecznym zabieganiu chyba zaczyna brakować czasu na sprawdzanie numerków. Namawiamy jednak na zmobilizowanie sił i systematyczne kontrolowanie konkursowej sytuacji. Przed nami jeszcze tylko kilka dni konkursu, a mały żółty fiat nadal do wzięcia! Nierozsądnie byłoby w takim momencie zrezygnować z zabawy i ...przegapić nagrodę główną.

Nagród nie przegapili:

148. **Danuta Nyga** – Ełk – kieszonkowe radio „Thomson"
149. **Grażyna Milewska** – Ełk – kasety wideo

Przypominamy, że nagrody należy odbierać w ciągu dwóch tygodni od dnia ich zgłoszenia lub ustalić inny termin w porozumieniu z Biurem Gry.

NAGRODA DNIA – RADIOBUDZIK „PHILIPS"

NAGRODA PIENIĘŻNA – 100 ZŁOTYCH

BIURO GRY 42-32-42 9.00-16.00

„Gwiazdka z Mikołajem"

Otrzymaliśmy już mnóstwo mikołajów, pomalowanych kredkami, mazakami, wyklejanych plasteliną, kaszką, świątecznie przystrojonych w najróżniejszy sposób. Cieszymy się, że tak dużo dzieci bawi się razem z „Gazetą Współczesną"! Przypominamy co można wygrać w tym konkursie:

❄ radiomagnetofon „Grundig" ❄ aparat fotograficzny „Keystone" ❄ walkmany ❄ klocki „Lego" ❄ lalki „Barbie" ❄ puzzle.

Zasady konkursu

- ☆ Konkurs-quiz „Zimowa Szansa" rozpoczął się 15 listopada 1996 r., a zakończy się 20 grudnia 1996r.
- ☆ Codziennie w gazecie drukujemy liczby do zakreślania na karcie konkursowej.
- ☆ Nagrodę w zakreślance wygrasz gdy:
  – **zakreślisz wszystkie 7 liczb w jednym diagramie z określoną kategorią nagrody**
  – **odpowiesz prawidłowo na pytania zamieszczane na kuponach w gazecie.**
- ☆ Wygraną należy zgłosić osobiście lub telefonicznie najpóźniej do godz. 16.00 następnego dnia po wydrukowaniu ostatniej pasującej liczby do zakreślenia. Biuro Gry tel. 42-32-42, ul. Suraska 1 Białystok.
- ☆ Wygrane z piątku można zgłaszać do poniedziałku do godz. 16.00
- ☆ Otrzymasz wygraną, jeśli zgłosisz się do Biura Gry w ciągu dwóch tygodni od dnia zgłoszenia wygranej z właściwą kartą oraz ze wszystkimi kuponami wyciętymi z gazety z wpisanymi prawidłowymi odpowiedziami na pytania konkursowe. Dopuszcza się brak 3 kuponów.

Rano w regionie przejaśnienia, w ciągu dnia wzrost zachmurzenia do dużego. Późnym popołudniem i wieczorem miejscami – głównie w północnej części regionu opady śniegu i deszczu ze śniegiem, lokalnie gołoledź. Ponadto mżawki i gęste mgły. Temperatura w ciągu dnia ok. -2 stopni, w nocy ok. 0 stopni – lekka odwilż. Wiatr słaby, okresami w dzień umiarkowany, południowo-zachodni i południowy. Ciśnienie powietrza rano na poziomie ok. 996 hPa, w dzień będzie charakteryzować się słabym, a w nocy silnym spadkiem.

Imieniny: Olimpii, Łazarza, Jolanty

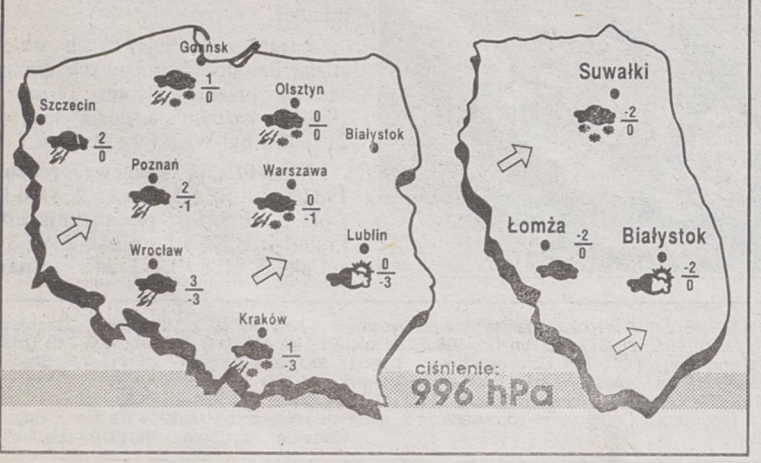

Dlaczego Andrzej to zrobiłeś?

Ludzie nie interesujący się boksem, w nocy z soboty na niedzielę nasłuchiwali komunikatów radiowych. Niestety, Polak Andrzej Gołota przegrał w Atlantic City drugą walkę z Riddickiem Bowem w taki sam sposób, jak pięć miesięcy temu. Sędzia zdyskwalifikował Polaka w IX rundzie za ciosy zadane poniżej pasa. A w V rundzie wydawało się, że jest już po walce. Bowe po raz drugi wylądował na deskach.

Dlaczego on to zrobił? Można było usłyszeć wczoraj wszędzie. W domu zapytywała rodzina, która się dotąd boksem absolutnie się nie interesowała, dyskutowano w autobusach, w sklepach. Sugerowano nawet, że to mafia kazała Andrzejowi przegrać.

Przejrzałem wczorajszą prasę i wybrałem kilka wypowiedzi speców od boksu.

Joe Frazier – były mistrz świata: Ten wariat zaatakował człowieka poniżej pasa. To szaleństwo. Wygrywał całą walkę, aż się dymiło.

Jerzy Kulej – mistrz olimpijski z Tokio i Meksyku: To, co Andrzej zrobił, jest niezrozumiale. Trudno mu było poskakać trzy minuty? Bo przecież dyskwalifikacja nastąpiła na dwie sekundy przed końcem przedostatniej rundy. Wystarczyło nawet przyklińczować i wygrać. Przeczekać, przetrzymać, poocierać się, poleżeć, posiedzieć, schować się za sędziego, odepchnąć – jest mnóstwo różnych rozwiązań. Zmęczenie rozumiem, rozumiem, że była to walka bardzo osobista, emocjonalna. Ale jest to nadal tylko sport. Nie wiem, czy powrót Andrzeja do światowej czołówki będzie możliwy.

Janusz Gortat – jeden z byłych trenerów Gołoty, zaproszony do Atlanty City: Andrzej wygrywał walkę bardzo wyraźnie. Nie wykorzystał trzech możliwości do nokautu. Bowe był skończony, wystarczył jeden cios. Bezmyślność Andrzeja, bo faul był oczywisty i wyraźny, jest nie do zrozumienia. Nie wiem, jak on mógł to zrobić.

Janusz Pindera – dziennikarz znawca boksu: Piszę o boksie 18 lat i czegoś podobnego nie widziałem w ringu. Gołota mógł wygrać tę walkę jednym lewym prostym. Gdyby wykonał 50 proc. tego, o czym mówił mi na Florydzie, byłby zwycięzcą tego pojedynku i w przyszłości mistrzem świata. A tak jego kariera staje pod znakiem zapytania. Okazało się, że to wszystko dzieje się poza jego świadomością. Jego zachowaniem rządzą tak potężne nawyki, że absolutnie nie potrafi w chwilach kryzysu nad nimi zapanować. W boksie amatorskim tak się nie zachowywał.

Jerzy Zmarzlik – dziennikarz sportowy, który przez prawie pół wieku pisał o boksie: Powiadają, że to wszystko mafia, że Gołota był przekupiony. Widząc, że Bowe walki o własnych siłach nie może wygrać, celowo nachalnie bił Murzyna po nabiale. W przeciwieństwie do tych opinii uważam, że w walce nie było niedozwolonych kombinacji i wszystko to sprawa złego charakteru Gołoty.

Z Super Expressu, Gazety Wyborczej i Rzeczpospolitej – wybrał Let.

Spektakularny transfer w III lidze

„Hetmański" Matejko

Mirosław Matejko, dotychczas gracz trzecioligowej Olimpii Zambrów, od ubiegłego tygodnia jest zawodnikiem białostockiego Hetmana. Kwota, jaką działacze z Białegostoku zapłacą za utalentowanego piłkarza jest najwyższa w historii transferów w województwie łomżyńskim i wynosi 500 mln złotych.

Do podpisania stosownych dokumentów doszło 10 grudnia. W negocjacjach brali udział przedstawiciele Hetmana oraz cały Zarząd Olimpii. Po kilku godzinach rozmów uzgodniono, że Matejko przejdzie do białostockiego klubu za kwotę 500 mln starych złotych (Olimpia początkowo żądała 600 mln, a Hetman proponował 300) i będzie to transfer definitywny. Płatność nastąpi w ratach: 300 mln do końca tego roku, a pozostałe 200, w równych częściach do 1 lutego i 15 kwietnia 1997 r.

Jednocześnie Olimpia ma zagwarantowane w umowie 10 procent sumy ewentualnego transferu do drużyny wyższej ligi lub zespołu zagranicznego, jeżeli nastąpi to w ciągu roku. W następnych dwóch latach wartość ewentualnego udziału klubu z Zambrowa w transferze spadnie odpowiednio do 5 i 3 procent.

Działacze Olimpii twierdzą, że nie chcieli sprzedawać jednego z najlepszych zawodników.

– W trudnej sytuacji, w jakiej jest Olimpia osłabianie zespołu nie wchodziło w rachubę. Jednak Matejko sam chciał odejść z klubu. Dla jego dobra nie powinniśmy jednak stawać na drodze rozwoju piłkarskiego i tak też się stało. Pieniądze uzyskane z transferu przeznaczymy na wyszukiwanie młodych, zdolnych piłkarzy – stwierdził Mariusz Żebrowski, rzecznik prasowy zambrowskiej Olimpii.

Mirosław Matejko ma 20 lat. W zespole seniorów Olimpii występuje od 1994 roku. Ostatnio grywał na pozycji forstopera. Jest jednym z grupy młodych zambrowskich piłkarzy, którzy wywalczyli historyczny awans juniorów Olimpii do ligi makroregionalnej.

(ata)

Faworyci wygrywają

Wczoraj rozegrano dwa zaległe spotkania I ligi koszykówki kobiet. Mistrz Polski zespół Fota Dajan Gdynia zdecydowanie pokonał przedostatni w tabeli Stilon 89:60 (41:25). Natomiast wicemistrz kraju ŁKS Żywiec Łódź zdeklasował AZS DGG Zapolex Toruń 103:57 (47:29).

Wyniki wczorajszych spotkań:

Fota Dajan Gdynia – Stilon Gorzów Wlk. 89:60 (41:25). Najwięcej punktów zdobyły: Pantelejewa – 18, Szwecowa – 17, Owczarenko – 15 – dla Foty oraz Gonciarz – 25, Kramarowa – 14 – dla Stilonu.

ŁKS Żywiec Łódź – AZS DGG Zapolex Toruń 103:57 (47:29).

1. Fota	14	26	1146: 919
2. ŁKS	14	26	1244:1034
3. Star Foods	14	25	1128: 971
4. AZS DGG	14	23	1123:1112
5. Ślęza	14	21	1109:1146
6. Wisła	14	21	1110:1076
7. Olimpia	14	21	1093:1022
8. AZS Poly	14	20	1051:1145
9. Agnella	**14**	**19**	**1028:1091**
10. Polonia	14	18	985:1113
11. Stilon	14	17	986:1074
12. Glinik	14	15	909:1209

(paw)

Do jednego kosza

Giżyccy koszykarze III-ligowego zespołu „Vigors" rozegrali w sobotę we własnej hali rewanżowy mecz z reprezentantami podwarszawskiego Grójca. Goście przystąpili do gry z wyraźną tremą i respektem przed giżyczczanami, którym ulegli w pierwszym meczu różnicą aż 40 punktów. Sobotni mecz przebiegał również pod dyktando vigorsów, którzy pierwszą połowę spotkania zakończyli wynikiem 49:36. Druga połowa to rosnąca przewaga vigorsów, którzy wygrali ostatecznie aż 116:73.

Mecz nie był, niestety, emocjonującym widowiskiem. Obie drużyny grały statycznie, w wolnym tempie. W drużynie gości wyróżnił się Robert Celiński, który zdobył 24 punkty. Najlepszym z vigorsów był Andriej Firsow, zdobywca 37 punktów.

Po sobotnim spotkaniu reprezentanci grodu nad Niegocinem zajmują 5. pozycję w tabeli rozgrywek III ligi koszykówki mężczyzn.

(k.z.)

TELEGRAMY

Praga. Reprezentacja polskich koszykarzy, przygotowująca się do meczu eliminacyjnego mistrzostw Europy z Belgią, pokonała w towarzyskim spotkaniu w Novym Jicinie drużynę Czech 112:107 (56:65).

Warszawa. Walne Zebranie Sprawozdawczo-Wyborcze Polskiego Związku Koszykówki wybrało Kajetana Hądzelka na prezesa Związku. K. Hądzelek, który był jedynym kandydatem na to stanowisko, będzie je pełnił drugi raz z rzędu. Głosowało na niego 147 delegatów przy 57 głosach przeciwnych.

Las Palmas de Gran Canaria. Anatolij Karpow (białe bierki) zremisował w 5. rundzie szachowego superturnieju Gran Canaria '96 z Garrim Kasparowem po 45 posunięciach przyjętego gambitu hetmańskiego. Była to 163. partia tych dwóch rosyjskich arcymistrzów, z których 27 wygrał Kasparow, a 20 Karpow.

Rio de Janeiro. Gremio Porto Alegre zostało piłkarskim mistrzem Brazylii. W rewanżowym meczu pokonało na własnym boisku Portuguesa Sao Paulo 2:0 (1:0). Bramki strzelili: Nunes (2), Ailton (85). Widzów: 50 tys. Pierwszy mecz zakończył się zwycięstwem 2:0 zespołu z Sao Paulo. Gremio zostało mistrzem, gdyż zajęło wyższe miejsce w rozgrywkach rundy zasadniczej.

Kraków. Henryk Apostel przestał piastować funkcję trenera I-ligowej drużyny piłkarskiej Wisły Kraków. Najprawdopodobniej zostanie on szkoleniowcem Górnika Zabrze.

(opr. paw)

MULTI LOTEK

1, 3, 7, 14, 20, 21, 22, 26, 28, 33, 36, 39, 40, 44, 61, 62, 64, 65, 67, 71