Biblioteka Publiczna im. L. Górnickiego w Ełku
Czytelnia Czasopism

W suwalskim szpitalu tylko 15 st. C – „Oszroniona patologia", str. 3.

OC nie dla każdego takie same – „Drogi 27 grudnia", str. 4.

W Ełku modernizują ogrzewanie – „Koniec ery węgla", str. 5.

W Kolnie otwarto Ośrodek Zamiejscowy – „Jest prokuratura", str. 5.

Nowe przepisy kodeksu pracy – „Ochrona pracy kobiet", str. 11.

GAZETA współczesna

Nr indeksu 350133

DZIENNIK REGIONALNY • Białystok, Giżycko, Łomża, Suwałki • Nr 3 (13657) • Poniedziałek, 6.01.97 r.

ISSN - 0137-9488 Nakład 25550 egz. Cena 50 gr (5.000 zł)

Uwaga bezrobotni

W najbliższy czwartek – 9 stycznia – będzie można wyjaśnić wszelkie wątpliwości związane ze zmianami w ustawie o zatrudnieniu i przeciwdziałaniu bezrobociu (m.in. jakie są wysokości i zasady przyznawania zasiłków). W godz. 10–12 w Redakcji „Gazety" pod numerami telefonów 42-77-10 i 42-53-66 dyżurować będą pracownicy Wojewódzkiego Urzędu Pracy.

Marcin Nałęcz-Niesiołowski dyrektorem Filharmonii Białostockiej

Młodość i wizja

25-letni Marcin Nałęcz-Niesiołowski będzie dyrektorem naczelnym i artystycznym Filharmonii Białostockiej. Taką decyzję podjął w ostatnią sobotę wicewojewoda Grzegorz Rykowski, po przeprowadzonej dzień wcześniej rozmowie z Radą Konsultacyjną, w skład której wchodzą członkowie Rady Artystycznej, autorytety muzyczne, muzycy Filharmonii i przedstawiciele związków. Ostateczne rozstrzygnięcie zapadło jednak po sobotniej rozmowie z kandydatem.

Marcin Nałęcz-Niesiołowski jest absolwentem Akademii Muzycznej w Warszawie. Studiował dyrygenturę symfoniczno-operową w klasie prof. Bogusława Madeya i uzyskał dyplom z wyróżnieniem. Podczas koncertu dyplomowego prowadził Orkiestrę Filharmonii Narodowej w Warszawie. Od dwóch lat związany był – jako pierwszy dyrygent – z orkiestrą Jeunesses Musicales. Współpracuje również z Teatrem Muzycznym „Roma" w Warszawie.

Pochodzi z Gdańska, gdzie ukończył liceum w klasie altówki, a następnie średnią szkołę muzyczną w Warszawie w klasie śpiewu pod kierunkiem Leonarda Andrzeja Mroza. Występował jako altowiolinista w Filharmonii Bałtyckiej.

Kandydatura Marcina Nałęcza-Niesiołowskiego musi być jeszcze zaakceptowana przez Ministerstwo Kultury i Sztuki.

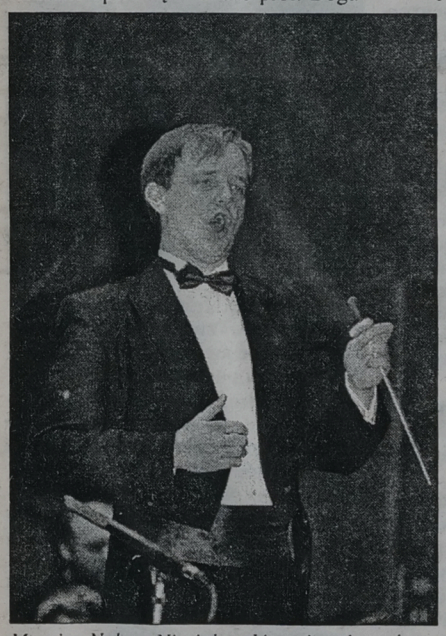

Marcin Nałęcz-Niesiołowski pokazał podczas koncertu sylwestrowego, że oprócz dyrygowania, posiada również zdolności wokalne i aktorskie

– Wprawdzie pan Marcin Nałęcz-Niesiołowski jest bardzo młodym człowiekiem, ale już posiada określoną wizję artystyczną Filharmonii Białostockiej – powiedział w rozmowie z „Gazetą" wicewojewoda Rykowski. **– Ponadto jest osobą zaakceptowaną przez zespół orkiestry. Młody wiek nie powinien budzić niepokoju, bowiem najistotniejszą sprawą jest sztuka. Osobowość kandydata i jego umiejętności dają gwarancję utrzymania wysokiego poziomu artystycznego. Wprawdzie przychodzi w połowie sezonu, którego kształt powstał nieco wcześniej, ale jest możliwość dokonania pewnych modyfikacji w kształcie programu i repertuaru. Bezzwłocznie też występuję do Ministerstwa Kultury i Sztuki o uzyskanie akceptacji kandydatury pana Marcina Nałęcza-Niesiołowskiego.**

(h), Fot. A. Zgiet

V Finał Wielkiej Orkiestry Świątecznej Pomocy

Ludzie o gorących sercach

Już po raz piąty w całym kraju Wielka Orkiestra Świątecznej Pomocy kwestowała na rzecz chorych dzieci. Zebrane wczoraj pieniądze przeznaczone będą na operacje dzieci z wrodzonymi wadami serca. Dzięki akcjom Jurka Owsiaka w dziecięcych szpitalach kardiologicznych przeprowadzono trzy razy więcej, niż planowano, operacji na małych serduszkach. Wczoraj do godz. 20 na konto Orkiestry wpłynęły 1.157.962 zł.

Od kilku lat Jurek Owsiak i cała rzesza wolontariuszy zbiera pieniądze, za które potem fundacja kupuje sprzęt medyczny. Do tej pory, dzięki ofiarności Polaków, w niezbędny do ratowania życia sprzęt zaopatrzono 369 szpitali noworódkowych, 80 klinik i szpitali chirurgii dziecięcej, 29 dziecięcych szpitali onkologicznych i 11 klinik kardiologicznych, gdzie leczone są tylko dzieci.

Pieniądze zbierane są przez dwanaście miesięcy, ale tylko jeden raz w roku, na początku stycznia, odbywa się Wielki Finał Wielkiej Orkiestry Świątecznej Pomocy.

Właśnie wczoraj byliśmy świadkami takiego wydarzenia. Na ulice miast i miasteczek w całym kraju wyszło ponad 50 tys. wolontariuszy, którzy kwestowali od rana do wieczora. Przez cały dzień czynne były oddziały Banku Inicjatyw Gospodarczych, gdzie przyjmowano i liczono uzbierane pieniądze.

Co roku licytowane są też złote serduszka. W tym roku na licytację przygotowano 1200 złotych serc.

ŚWIATEŁKO DO NIEBA

Tradycją Wielkich Finałów są też imprezy towarzyszące, podczas których zbierane są pieniądze. W samym **Białymstoku** odbyło się kilkanaście takich przedsięwzięć. Już od godz. 12 rozpoczął się blok imprez w Młodzieżowym Domu Kultury. Występowały dziecięce zespoły taneczne i muzyczne. Odbyła się aukcja prac wykonanych przez uczestników zajęć plastycznych w MDK. Tuż po godz. 17 zagrał zespół rockowy „Dies Irae". Całodzienny maraton zakończyła wieczorna dyskoteka.



Białostoczanie chętnie wrzucali – choćby symboliczną złotówkę – do skarbonek z czerwonym serduszkiem

Fot. I. Wysocki

Największy w regionie koncert rozpoczął się o godz. 16 w hali „Jagiellonii" i trwał kilka godzin. W tym czasie na scenie wystąpiły zespoły Biotic, No Hope, Sorrow, Why Not, The Bumpers, Kotiloff, Kasa Chorych oraz Testor i Oddział Zamknięty.

Równo o godz. 20 rozpoczął się happening zatytułowany „Światełko do Nieba". Tysiące światełek, zapalonych świeczek i lampek symbolizowały jedność milionów Polaków, którzy włączyli się do akcji Jurka Owsiaka.

SAMODZIELNA MŁODZIEŻ

Idea tegorocznego finału Wielkiej Orkiestry – pomoc dzieciom chorym na serce, spotkała się ze zrozumieniem i poparciem mieszkańców **Łomży**. Wczoraj od rana, mimo tęgiego mrozu, na ulicach miasta kwestowało kilkadziesiąt osób – uczniów szkół średnich i harcerzy Hufca Łomża. Jak się dowiedzieliśmy w sztabie akcji w II LO, uczniowie do godz. 15 zebrali ok. 125 mln st. zł. Natomiast harcerze do południa – ok. 20 mln zł. Konto Wielkiej Orkiestry zasilone też zostanie kwotą 20 mln st. zł, zebraną w czasie piątkowej dyskoteki i sobotniego koncertu rockowego w II LO.

Wczorajsi kwestarze decyzję o poświęceniu wolnego czasu na trudną działalność charytatywną podjęli samodzielnie, bez żadnego przymusu ze strony szkół czy organizacji. Zdaniem obserwujących akcję nauczycieli z II LO, od początku do końca było to samodzielne przedsięwzięcie organizacyjne młodzieży.

Przykry incydent miał miejsce w pobliżu kościoła na ul. Krzywe Koło. Do kwestujących dziewcząt podszedł starszy człowiek i z wyrazami dezaprobaty dla akcji chciał odebrać im plakietki Wielkiej Orkiestry. Gdy kwestarki zaprotestowały, jedną z dziewcząt uderzył w twarz, a drugą odepchnął.

Ciąg dalszy na str. 3.

Święta Bożego Narodzenia w Kościele prawosławnym

Nawieczerie z prosforą

Czterdziestodniowe duchowe przygotowanie, połączone ze ścisłym przestrzeganiem postu, poprzedziło w Kościele prawosławnym święta Bożego Narodzenia. Uroczyste nabożeństwo, które dzisiaj o godz. 17 w białostockim soborze pw. św. Mikołaja odprawi Ordynariusz Prawosławnej Diecezji Białostocko-Gdańskiej abp Sawa, rozpocznie obchody wielkiego wydarzenia, jakim było przyjście Jezusa na świat.

W godzinach wieczornych, od wspólnej modlitwy i śpiewu w domach, rozpoczną się wigilie zwane nawieczerie. Nastąpi podzielenie się chlebem błogosławionym – prosforą i złożenie życzeń przy choince. Do tradycyjnych potraw tego wieczoru należą m.in. ziarna ryżu i kaszy z dodatkiem maku i miodu. Wykluczone są natomiast wszelkie tłuszcze zwierzęce. Wigilię zakończy wspólna modlitwa rodzinna.

Pasterka bożonarodzeniowa rozpocznie się we wtorek, 7 stycznia o godz. 2 w cerkwi pw. św. Ducha w białostockiej dzielnicy Antoniuk. Pasterka potrwa do godz. 4, a następnie rozpocznie się Święta Liturgia. W czasie pasterki, na znak świątecznej radości, wierni zostaną namaszczeni olejem świętym. Jest to jedna z najstarszych tradycji chrześcijańskich.

Tego dnia, o godz. 10., w soborze pw. św. Mikołaja abp Sawa sprawować będzie Świętą Liturgię. Wieczorem w cerkwiach odprawione zostanie nabożeństwo zwane wieczernią.

Drugi dzień świąt Bożego Narodzenia (środa, 8 stycznia) poświęcony jest Matce Bożej. Jest to zebranie w jedno wszystkich wspomnień o Najświętszej Maryi Pannie. Uroczystemu nabożeństwu, które o godz. 10 rozpocznie się w soborze pw. św. Mikołaja, będzie przewodniczył abp Sawa. Świąteczne nabożeństwa odbędą się tego dnia we wszystkich cerkwiach parafialnych.

Bożemu Narodzeniu poświęcone zostaną nabożeństwa w cerkwiach, odprawione w trzeci dzień świąt – czwartek, 9 stycznia. Abp Sawa będzie uczestniczył we wspólnych modłach, które rozpoczną się o godz. 10 w cerkwi pw. św. Eliasza w białostockiej dzielnicy Dojlidy.

(h)

Radosnych spokojnych i rodzinnych świąt Bożego Narodzenia wyznawcom prawosławia życzą

Krzysztof Jurgiel
Prezydent Miasta Białegostoku

Jan Chojnowski
Przewodniczący Rady Miejskiej

18659

DO POLSKI – NIE WOLNO

Władze białoruskie uniemożliwiły wyjazd do Polski podczas bieżącego weekendu b.przewodniczącemu Rady Najwyższej (prezydentowi) Białorusi Stanisławowi Szuszkiewiczowi – poinformowała wczoraj z Mińska agencja AFP.

Na zaproszenie Uniwersytetu Warszawskiego Szuszkiewicz miał odlecieć do Polski samolotem z Mińska, jednak władze lotniska oświadczyły mu, że jego paszport znajduje się na „czarnej liście" unieważniającej niektóre paszporty dyplomatyczne.

SERDECZNIE O NATO

Kanclerz Niemiec Helmut Kohl spotkał się w sobotę z prezydentem Rosji Borysem Jelcynem. Mimo że rozmowy miały „wyjątkowo serdeczny charakter" – jak podkreśla się w komunikacie, rozpowszechnionym przez służbę prasową Kremla – nie zbliżyły one stanowisk stron w sprawie rozszerzenia NATO na wschód, który to problem był głównym tematem trwającego prawie trzy godziny spotkania w rezydencji rosyjskiego prezydenta w podmoskiewskim Zawidowie.

WYSZLI

Zakończono wycofywanie rosyjskich wojsk z Czeczenii. „Oficjalnie oświadczam, że na terytorium Czeczenii nie pozostał ani jeden żołnierz wojsk wewnętrznych czy Ministerstwa Obrony Rosji" – powiedział szef sztabu rosyjskich wojsk wewnętrznych generał Paweł Masłow.

TO MIŁOŚĆ

Prezydent Czech Vaclav Havel mówiąc we wczorajszym wywiadzie radiowym o zawartym w ostatnią sobotę nowym małżeństwie z Dagmar Veszkrnovą powiedział, że poślubił ją nie dlatego, aby zastąpiła mu zmarłą rok temu pierwszą żonę – Olgę, ale dlatego, że oboje z Dagmar stwierdzili, iż się kochają i że chcą wspólnie żyć. „Przed swoją śmiercią Olga zalecała mi, abym się powtórnie ożenił. Wtedy kategorycznie to wykluczałem i byłem zdecydowany dożyć swych dni sam".

WYRÓŻNIONA ZA POMOC

Janina Ochojska została laureatką Nagrody im. Romerów za rok 1996. Nagrodę, przyznawaną za kulturę polityczną, ustanowioną przez Fundację im. Tadeusza i Zofii Romerów w Montrealu, przyznano już po raz drugi. Ochojska została wyróżniona za pomoc ludziom w największej potrzebie.

(PAP)

Od jutra strajk włoski lekarzy

Prezydent się przebada

Obradujący w piątek w Bydgoszczy za „zamkniętymi drzwiami" Komitet Strajkowy Ogólnopolskiego Związku Zawodowego Lekarzy zdecydował, że od najbliższego wtorku cały kraj obejmie tzw. strajk włoski służby zdrowia – poinformował wiceprzewodniczący OZZL Jacek Wutzow. W sprawie protestu lekarzy wypowiedział się prezydent, a Centrum Informacyjne Rządu wydało komunikat.

Lekarze ocenili, że dotychczasowy protest był nieefektywny i uciążliwy dla pacjentów, a rząd na tym nawet zaoszczędził. „Teraz przystępujemy do bezterminowego strajku włoskiego, który prowadzony jest już w niektórych regionach. W przyszłym tygodniu muszą przystąpić do niego pozostałe. W ten sposób postanowiliśmy wywrzeć na rządzie presję ekonomiczną" – powiedział Wutzow.

Strajk włoski ma polegać na tym, że w lecznictwie otwartym będzie się bardzo dokładnie badać pacjentów, kompleksowo ich diagnozować i kierować na wysoce specjalistyczną diagnostykę, by chorzy mogli uzyskać pełną informację o stanie swego zdrowia. W lecznictwie zamkniętym będzie się informować pacjentów o niedoborach w lekach i sprzęcie, a także bardzo kompleksowo i bardzo drogo ich diagnozować.

Komitet strajkowy postanowił także, że jeśli strajk włoski nie przyniesie spodziewanych rezultatów, to od 1 lutego nie będzie się w ogóle wydawać aktów zgonu. Zdaniem Wutzowa, spowoduje to po 5 dniach ogłoszenie katastrofy sanitarno-epidemiologicznej, zamknięcie granic i lotnisk.

Przegłosowano również strajk absencyjny lekarzy, który odbędzie się 15 stycznia. Ma on polegać na wykorzystaniu przez większość protestujących lekarzy zwolnień L-4 i poddaniu się wnikliwym badaniom medycznym. Rozważa się również możliwość zorganizowania marszu protestacyjnego w Warszawie.

Uważam, że zapowiedź, iż strajk ma polegać na tym, że wreszcie będziemy dobrze zbadani, jest najlepszą wieścią, jaką ze środowisk medycznych mogliśmy usłyszeć – powiedział w piątek dziennikarzom prezydent Aleksander Kwaśniewski. – Idę się przebadać, ponieważ ma to być podobno wyjątkowo dokładne badanie – dodał prezydent i zachęcał dziennikarzy do zrobienia tego samego. – Teraz będziemy na pewno dobrze zbadani – przekonywał.

15 stycznia zostaną wznowione negocjacje w sprawie ponadzakładowego układu zbiorowego w ochronie zdrowia. „W tej sytuacji niezrozumiały jest nie tylko brak chęci zawieszenia akcji protestacyjnej, ale poszukiwanie nowych jej form" – stwierdza się w komunikacie przekazanym PAP przez Centrum Informacyjne Rządu.

(PAP)

EKSPRESEM

● Serię pożarów odnotowano w miniony weekend w woj. białostockim. We wsi Izbiszcze (gmina Choroszcz) z nie ustalonych przyczyn spłonął drewniany budynek mieszkalny, w Białowieży – szopa drewniana przy ul. Olgi Gabiec, w Nurcu Stacji – budynek gospodarczy, a w Kuźnicy Białostockiej – dach drewnianego budynku mieszkalnego przy ul. Kościuszki.

Zainstalowana sygnalizacja alarmowa w budynku mieszkalnym we wsi Horodniany (gmina Juchnowiec) ujawniła – jeszcze w zarodku – pożar w pokoju dziecięcym. Dzięki temu udało się niemal natychmiast stłumić płomienie. Zniszczeniu uległo jedynie wyposażenie pokoju wartości 18 tys. zł. Uratowano natomiast dom oszacowany na 300 tys. zł. Przyczyną pożaru było zwarcie w instalacji elektrycznej.

● W piątek, na drodze Łomża–Chojny, samochód ciężarowy zderzył się z ładą. Trzy osoby jadące ładą doznały obrażeń ciała i zostały przewiezione do szpitala.

● W sobotę, we wsi Chojny Młode (gmina Łomża), z obory należącej do jednego z miejscowych rolników skradziono cztery krowy.

● W sobotę z ul. Wojska Polskiego w Ełku skradziono syrenę bosto wartości 1,2 tys. zł. Uszkodzony pojazd odnaleziono w pobliskim lesie. Ujęto sprawców kradzieży, którymi okazali się mieszkańcy Ełku w wieku 15 i 17 lat.

(h)

Tadeusz Zieliński ministrem pracy i polityki socjalnej

Powołani – odwołani

Jak podało w piątek Centrum Informacyjne Rządu, prezes Rady Ministrów na wniosek ministra spraw wewnętrznych i administracji powołał z dniem 2 stycznia 1997 r. niżej wymienione osoby na kierownicze stanowiska państwowe w Ministerstwie Spraw Wewnętrznych i Administracji: Józefa Kalisza na stanowisko sekretarza stanu; Zbigniewa Sobotkę, Józefa Winiarskiego i Janusza Szymańskiego – na stanowisko podsekretarza stanu (o stanowisku Unii Pracy w sprawie powołania tego ostatniego piszemy w tekście niżej). Były rzecznik praw obywatelskich prof. Tadeusz Zieliński został nowym ministrem pracy i polityki socjalnej.

Ponadto prezes Rady Ministrów na wniosek ministra spraw wewnętrznych i administracji dokonał zmian w obsadzie personalnej centralnych organów administracji rządowej podległych ministrowi spraw wewnętrznych i administracji, a mianowicie:

– odwołał z dniem 3 stycznia 1997 r. ze stanowiska komendanta głównego policji **Jerzego Stańczyka** i powołał na to stanowisko **Marka Papałę;**

– odwołał z dniem 3 stycznia 1997 r. ze stanowiska komendanta głównego Straży Granicznej **Jana Wojcieszczuka** i powołał na to stanowisko **Andrzeja Anklewicza;**

– odwołał z dniem 3 stycznia 1997 r. ze stanowiska komendanta głównego Państwowej Straży Pożarnej **Feliksa Delę** i powołał na to stanowisko **Ryszarda Korzeniewskiego;**

– odwołał z dniem 3 stycznia 1997 r. ze stanowiska szefa Obrony Cywilnej Kraju **Czesława Laszczkowskiego** i powołał na to stanowisko z dniem 4 stycznia 1997 r. **Feliksa Delę.**

(PAP)

Posła Szymańskiego powrót do źródeł

Z dniem 1 stycznia minister Leszek Miller został szefem nowego resortu administracji i spraw wewnętrznych. To „superministerstwo" przejęło większość kompetencji byłego szefa Urzędu Rady Ministrów i ministra spraw wewnętrznych. Minister Miller powołał pięciu swoich zastępców. Jednym z nich, podsekretarzem stanu do spraw legislacyjnych został Janusz Szymański, w najnowszym wcieleniu poseł Unii Pracy z województwa suwalskiego.

Oto wypowiedzi zainteresowanych stron:

Przewodniczący opozycyjnej Unii Pracy, Ryszard Bugaj – **Poseł Szymański zachował się nielojalnie wobec swojego środowiska politycznego i przedłożył nań swoją karierę osobistą. Poseł Szymański nie powiadomił bowiem o swojej decyzji władz Unii Pracy czyli środowiska, któremu, myślę, pan Szymański także coś zawdzięcza.**

Wiceprzewodniczący Komitetu Wykonawczego Rady Krajowej Unii Pracy, białostocki działacz partii, Mirosław Hanusz:

– Zgodnie ze stanem faktycznym, pan Szymański nie jest członkiem Unii Pracy. Nie uczestniczy w życiu partii, nie ma legitymacji partyjnej, nie płaci składek. Jest natomiast członkiem Klubu Parlamentarnego Unii Pracy. Mam nadzieję, że jak najrychlej nim być przestanie. Mam również nadzieję, że wyrażam nie tylko swoje przekonanie mówiąc, że pana Szymańskiego nie będzie już na żadnych listach wyborczych naszej partii. Żałuję, że nie rozstaliśmy się z tym panem dwa lata temu.

(ebe)

Janusz Szymański, wiceminister spraw wewnętrznych i administracji:

– Przyjąłem propozycję, ponieważ chcę zająć się konkretną pracą,



a nie polityką. Jest to dla mnie bardzo trudne wyzwanie. Postaram się spożytkować swoje wcześniejsze doświadczenia parlamentarne.

Nie zgadzam się z zarzutami, że zachowałem się nielojalnie wobec Unii Pracy. Nie należałem do partii, byłem jedynie członkiem jej Klubu Parlamentarnego. Niestety, nie miałem fizycznej możliwości skontaktowania się wcześniej z kierownictwem klubu i poinformowania o swojej decyzji. Wysłałem list. Postanowiłem zawiesić członkostwo w klubie. Nie złożę natomiast mandatu poselskiego.

Przykro mi o tym mówić, ale to UP już wcześniej mnie się „wyrzekła". Z pewnych kręgów w tym ugrupowaniu doznałem wielu upokorzeń. Kuriozalne były niektóre oświadczenia kierownictwa regionu suwalsko-mazurskiego Unii Pracy, odcinające się od mojej działalności, jako posła reprezentującego województwo suwalskie.

(yes)

●

W 1989 roku Janusz Szymański zdobywał poselski mandat jako młody aktywista partyjny PZPR. W następnej kadencji startował z ramienia SLD, ale nie wstąpił do klubu parlamentarnego postkomunistów. W 1992 roku, kiedy to powstała Unia Pracy, złożył papiery do tej właśnie partii. Była ona wówczas najmodniejsza wśród „odcinających się" od przeszłości komunistów. W 1994 roku zyskał na liście UP około dwa i pół tysiąca głosów wyborców z woj. suwalskiego. Od tamtej pory poseł Szymański chadza raczej swoimi drogami.

Jego nominacja na wiceministra przy boku największego partyjnego betonu może zdziwić tylko ludzi naiwnych. Dla mnie jest to po prostu powrót do źródeł, których się nigdy nie wyrzekło.

EDMUND BUREL

Serdeczne wyrazy współczucia
wieloletniemu Dyrektorowi Oddziału Powszechnej Kasy Oszczędności BP w Olecku
Panu JÓZEFOWI JELCOWI i rodzinie
z powodu zgonu
CÓRKI LUCYNY
składają: Dyrekcja i pracownicy Powszechnej Kasy Oszczędności BP Oddział w Suwałkach
Gm-18589

Wyrazy głębokiego współczucia
Panu Dyrektorowi inż. MARKOWI RADŁOWSKIEMU
z powodu śmierci
OJCA
składają: pracownicy z TP SA Zakładu Radiokomunikacji i Teletransmisji w Olsztynie Oddział Radiokomunikacji w Białymstoku
Gm-18555

Wyrazy głębokiego współczucia
Panu LECHOSŁAWOWI WIERZBICKIEMU
z powodu śmierci
ŻONY
składają: Zarząd oraz pracownicy Suwalskiej Spółdzielni Mieszkaniowej
Gm-18682

Wszystkim biorącym udział w pogrzebie, a w szczególności
Rektorowi Filii UW w Białymstoku,
Pracownikom Naukowym, Administracyjnym i Studentom Wydziału Pedagogiki i Psychologii oraz Humanistyki,
którzy okazali tak wiele serca w tych trudnych chwilach w ostatniej drodze
Profesora dr. hab. FRANCISZKA JANUSZKA
serdeczne podziękowania
składa Rodzina

Serdeczne wyrazy współczucia
dr. nauk wet.
BOGUSŁAWOWI MISIAKOWI
z powodu śmierci
MATKI
składają: Dyrekcja i pracownicy Wojewódzkiego Zakładu Weterynarii w Suwałkach
Gm-18679

Pani STANISŁAWIE CHYL
Dyrektor Muzeum Przyrody w Drozdowie
wyrazy głębokiego współczucia
z powodu śmierci
OJCA
składają: dyrektor i pracownicy Wydziału Kultury, Sportu i Turystyki Urzędu Wojewódzkiego w Łomży oraz pracownicy wojewódzkich instytucji kultury
Gm-18685

Ludzie o gorących sercach

Cd. ze str. 1.

GRAJEWO TEŻ GRAŁO

Od rana w niedzielę w Grajewie grała Wielka Orkiestra Świątecznej Pomocy, którą już po raz piąty organizował Miejski Dom Kultury. Na ulice miasta wyszło sporo oznakowanych grup młodych ludzi, którzy do godz. 15 zebrali ponad 1250 zł, a jeszcze w chwili nadawania korespondencji nie wszystkie puszki zostały policzone. Poza uliczną kwestą, odbyły się imprezy kulturalne. I tak – zaprezentowały się zespoły teatralne KLEKSIO, Młodzieżowy Zespół Teatralny oraz Grupa Teatralna IRMA. Wystąpiły też Zespoły Taneczne Nastolatki, Fair Play, Trio i Grajewianie. Wieczorem, przy ogromnym zainteresowaniu publiczności, odbył się koncert zespołów rockowych i disco polo z naszego regionu.

Podczas koncertu też zbierano pieniądze do puszek, a ostateczny efekt grajewskiej Wielkiej Orkiestry Świątecznej Pomocy znany będzie w poniedziałek rano.

WIĘCEJ GRANIA

Pomimo mrozu, Wielka Orkiestra Świątecznej Pomocy zagrała również w **woj. suwalskim**. Nie są znane jeszcze efekty finansowe, ale odbyło się więcej imprez niż w latach poprzednich.

W **Suwałkach** uczniowie i nauczyciele Szkoły Muzycznej zorganizowali koncert muzyki klasycznej i aukcję prac miejscowych plastyków. Wpłaty, bez prowizji, przyjmował wczoraj lokalny oddział Polskiego Banku Inwestycyjnego. Niezależnie od WOŚP w Suwałkach odbył się w niedzielę koncert (rock i poezja śpiewana), z którego cały dochód przeznaczono na rzecz oddziału chirurgii dziecięcej Wojewódzkiego Szpitala Zespolonego. Wbrew wcześniejszym zapowiedziom, wskutek awarii sprzętu nagłaśniającego, WOŚP nie zagrała w **Sejnach**.

ORKIESTRA W KOŚCIELE

Wczoraj w **Ełku**, jak w całej Polsce, odbył się piąty Finał Wielkiej Orkiestry Świątecznej Pomocy. W zbiórkę pieniężną zaangażowani byli m.in.: młodzieżowy Zielony Klub i Związek Harcerzy Rzeczypospolitej. W niedzielę, około południa, obie organizacje miały już w swoich skarbonkach prawie 4 tys. zł.

Już od soboty odbywały się imprezy, z których dochód przypadał na Wielką Orkiestrę Świątecznej Pomocy. W Miejskim Domu Kultury – Mała Orkiestra Wielkich Serc wykonała dwa koncerty kolęd. Z kolei Klub Garnizonowy „Orzeł" zgromadził fanów Jacka Kaczmarskiego, ponieważ tu odbył się występ gitarowy Pawła Lewoniewskiego i Wojtka Rachwalskiego, grających utwory wyżej wymienionego artysty.

W niedzielę, od godz. 9, kwestował na ulicach Ełku Zielony Klub, który zebrał około 1900 zł. Cały dzień zbiórkę prowadził ZHR (dwie ełckie drużyny harcerskie), mający w południe ponad 2 tys. zł. Obie organizacje skupiły łącznie 70 osób.

Również w niedzielne popołudnie miał miejsce, w Kościele ewangelicko-metodystycznym, koncert uczniów i nauczycieli Szkoły Muzycznej w Ełku. Pieniądze z tej imprezy również zostały ofiarowane na konto Wielkiej Orkiestry.

NAD WIELKĄ WODĄ

Już w sobotę rozpoczęła koncertowanie Wielka Orkiestra Świątecznej Pomocy we wsi **Kruklanki** pod Giżyckiem. Do sobotniego południa 5 wolontariuszy zebrało, odwiedzając w domach mieszkańców Kruklanek i kilku okolicznych wsi, ponad 400 złotych. O godz. 20 w Gminnym Ośrodku Kultury rozpoczęła się zabawa taneczna przy muzyce miejscowych zespołów grających disco polo, podczas której zebrano ostatecznie ponad 800 złotych.

Niestety, Wielkiej Orkiestry Świątecznej Pomocy nie usłyszeli mieszkańcy **Mikołajek.**

– Szkoda, że z powodu ubiegłorocznych, bezpodstawnych oskarżeń grupy mieszkańców o malwersacje, musieliśmy w tym roku zrezygnować z organizacji akcji w naszym mieście. Po prostu, nie chcemy narażać się na tak przykre oskarżenia – powiedział nam Bogdan Kurta z Gminnego Ośrodka Kultury w Mikołajkach.

Na ulicach **Giżycka** kwesta trwała w niedzielę od wczesnych godzin przedpołudniowych. Pieniądze zbierało 20 wolontariuszy, którzy rozdali ofiarodawcom 1800 krwistoczerwonych, pamiątkowych serduszek. O godz. 16 rozpoczął się koncert miejscowych i węgorzewskich zespołów rockowych, podczas którego, oprócz dalszej kwesty, odbyła się również licytacja pięciu „owsiakowych" plakatów. W chwili zamykania „Gazety" efekty, jakie przyniosła tegoroczna akcja Wielkiej Orkiestry Świątecznej Pomocy nad Niegocinem, nie były jeszcze znane.

MIŁOŚĆ... I MUZYKA

V Finał Wielkiej Orkiestry Świątecznej Pomocy „Miłość, Przyjaźń, Muzyka" w **Olecku** został zorganizowany przez Szkołę Społeczną. W kweście ulicznej uczestniczyło ponad 30 uczniów z podstawówki, kilkunastu z Liceum Społecznego i z innych szkół. Do godz. 15 zebrano ponad 3100 nowych zł. O osiemnastej rozpoczął się koncert muzyki rockowej, w którym udział zapowiedziały następujące zespoły: Abadon i Total Eclipse z Białegostoku, Sleem i Szwadron z Sejn oraz Chwilowo, V.S.O.P., Światło i Stickers z Olecka.

(rs, MK, WIS, yes, ko, k.z., AA)

Poseł dyżuruje

Poseł PSL Henryk Bogdan zaprasza na dyżur poselski w dniu 7 stycznia 1997 r. do Suwałk, ul. Noniewicza 17, tel. 662-838 w godz. 9-13 oraz do Sejn, ul. Piłsudskiego 9, tel. 162-046 w godz. 13-15.

(–)

Mróz w suwalskim szpitalu

Oszroniona patologia

Utrzymujący się mróz zmusił dyrekcję Wojewódzkiego Szpitala Zespolonego w Suwałkach do zamknięcia w miniony czwartek kilku sal oddziału patologii ciąży, w których słupek rtęci wskazywał zaledwie ok. 15 st. C.

Jeszcze gorzej było na korytarzach, gdzie notowano ok. 10 st. C, a w pozbawionych grzejników W.C. i łazienkach tylko 5.

Wszystko wskazuje na to, że i projektanci, i budowniczowie zapomnieli o mapie temperatur, według której Suwalszczyzna od zawsze kojarzyła się z Kamczatką.

– Mało tego, cieniuteńka, zaledwie czterocentymetrowa otulina nie jest zgodna z polską normą, która dla ścian o grubości 24 cm, przewiduje 15-centymetrowe ocieplenie styropianowe bądź 18-cm warstwę wełny mineralnej – taka niefrasobliwość denerwuje Jerzego Tchórzewskiego, obecnego dyrektora WSzZ, z wykształcenia inżyniera budownictwa.

Jest, jak jest. Na szczęście potrzebujące opieki przyszłe matki znalazły ciepłe schronienie na oddziale ginekologii i położnictwa. Natomiast na patologii ciąży trwają doraźne prace ociepleniowe.

– Doraźne, ponieważ nie da się w kilka dni uzupełnić instalacji c.o., a tym bardziej błyskawicznie ocieplić ścian – twierdzi dyrektor J. Tchórzewski.

(gram)



Zakończenie konkursu „Nasza nadzieja w Betlejem"

Najpiękniejsze szopki

Wczoraj w kinie „Forum" w Białymstoku podsumowano – odbywający się po raz drugi – konkurs na najładniejszą szopkę betlejemską, wykonaną przez uczniów szkół podstawowych oraz zespoły rodzinne. Impreza, zorganizowana przez Stowarzyszenie Rodzin Katolickich Archidiecezji Białostockiej, cieszyła się w tym roku dużym zainteresowaniem – na konkurs wpłynęło ponad 280 szopek, wśród których były nawet małe „cuda techniki" – ruchome lub dźwiękowe.

Po trwającej kilka dni w holu kina „Forum" ekspozycji uczniowskich prac, wczoraj komisja konkursowa ogłosiła wyniki. Szopki oceniane były w czterech kategoriach – wyznacznikiem był wiek konkursowiczów.

W grupie I – uczniowie klas I–III – nagrody otrzymali: Ula Pereszczako z kl. I w SP w Jaświłach oraz Grzegorz Szorc i Adam Mikulski z SP nr 21 w Białymstoku (obaj z kl. III). Wyróżnienia w tej grupie przyznano Magdzie Kowalewicz z II klasy SP nr 13 w Białymstoku oraz – zespołowo – klasie IIb z SP w Sidrze i klasie IIb z SP nr 45 w Białymstoku.

W grupie II (klasy IV–VI) najlepiej wypadli: Monika i Michał Kamińscy z klas IV i VI z SP w Poświętnem oraz czwartoklasiści Marek Błażewicz i Darek Grześ z Modelarni „Zefirek" w Białymstoku. Wyróżnienia otrzymali: Piotr Jacko – czwartoklasista z SP nr 11 w Białymstoku, Przemek Ostaszewski i Monika Romanowska – oboje z V klasy SP nr 3 w Białymstoku, Grzegorz Michalak z IV klasy z podstawówki w Dąbrowie Białostockiej oraz Koło Plastyczne przy SP nr 21 w Białymstoku.

Grupa III obejmowała uczniów klas VII–VIII. Jurorzy najwyżej ocenili szopki Krzysztofa Andruszko z VIII kl. SP w Michałowie oraz Marcina Kretowicza z VII kl. SP w Wólce koło Suchowoli. Wyróżnienia przyznano Łukaszowi Matuszelańskiemu – ośmioklasiście z SP nr 36 w Białymstoku, Adrianowi Łukaszewiczowi z VII kl. SP w Tołczach, Kółku Plastycznemu przy SP nr 13 w Białymstoku oraz Teatrzykowi Kukiełkowemu z SP nr 11 w Białymstoku.

W kategorii szopek rodzinnych – czyli tych, wykonywanych wspólnie przez dzieci i rodziców – zwyciężyły prace rodziny Sasinowskich (SP nr 33 w Białymstoku) oraz rodziny Ewy Borowskiej z SP nr 3 w Łapach. Wyróżnienia otrzymały rodzina Paczyńskich z SP nr 11 w Białymstoku oraz Anna i Marcin Popławscy z rodziną (SP nr 2 w Białymstoku).

(jaw)

Fot. I. Wysocki

W Suwałkach

Pomóc skazanym

Suwalski Areszt Śledczy podpisał umowę o współpracy z Wojewódzkim Urzędem Pracy. Porozumienie dotyczy aktywizacji zawodowej skazanych.

– Jesteśmy dopiero na początku wspólnego przedsięwzięcia i nie wiadomo jeszcze, jakie ono może przynieść efekty – mówi dyrektor Aresztu Śledczego mjr Mirosław Zackiewicz. – **Chcemy pomóc skazanym poprzez przygotowanie ich do szukania pracy, kiedy opuszczą mury aresztu. Urząd pracy prowadzić będzie szkolenia i seminaria, których celem jest zdobycie przez skazanych odpowiedniej wiedzy i umiejętności, przydatnych m.in. w rozmowach z przyszłymi pracodawcami. Mamy dobre chęci.**

Nie brakuje ich także samym zainteresowanym. Na prawie 100 skazanych, osadzonych w oddziale zewnętrznym, ponad połowa już teraz jest zatrudniona przy pracach budowlanych w areszcie. Zarabiają nie mniej od najniższego wynagrodzenia. Część osób może liczyć po odbyciu kary na otrzymanie zasiłku.

(m)

16-letni uczeń ugodzony nożem w brzuch

Szkolna krew

Uczeń Szkoły Podstawowej nr 45 w Białymstoku przy ul. Łagodnej 10, 16-letni Artur A. został w piątek, ok. godz. 13, napadnięty w budynku szkolnym przez dwóch napastników i ugodzony nożem w brzuch.

Pielęgniarka natychmiast wezwała pogotowie ratunkowe, które wysłało na miejsce karetkę. Pacjenta przewieziono na Oddział Chirurgii Wojewódzkiego Szpitala Zespolonego przy ul. Skłodowskiej. Tam dokonano niezbędnego zabiegu operacyjnego. Z uzyskanych przez nas informacji wynika, że pacjent czuje się dobrze, ale musi znajdować się pod bacznym nadzorem lekarzy.

Sprawców udało się ująć. Są to bardzo młodzi ludzie. Obecnie prowadzone jest intensywne dochodzenie w celu ustalenia wszystkich okoliczności zajścia, jak i motywów działania sprawców.

Wydarzenie zbulwersowało całą uczniowską społeczność i grono nauczycielskie oraz rodziców młodzieży uczęszczającej do tej szkoły. Jest żywo komentowane przez mieszkańców dzielnicy.

Do sprawy wrócimy.

(h)



GAZETA współczesna

OC w PZU

Drogi 27 grudnia

Grudniowa podwyżka stawek obowiązkowego ubezpieczenia od odpowiedzialności cywilnej OC w PZU SA wciąż budzi emocje. W przypadku niektórych ubezpieczających wyniosła ona bowiem w stosunku rocznym około 80 proc.

Przypomnijmy, że PZU SA pierwszą podwyżkę stawek OC, średnio o około 33 proc., wprowadziło 15 lipca ub.r. Kolejny wzrost stawek miał miejsce 27 grudnia ub.r. Po interwencji premiera podwyżka wyniosła ostatecznie dla posiadaczy samochodów osobowych średnio 28 proc. PZU SA tłumaczy wprowadzenie nowych stawek podwyższoną wypadkowością, biorącą się ze znacznego wzrostu ilości samochodów na polskich drogach przy nie poprawiającym się stanie nawierzchni oraz coraz wyższymi kwotami zasądzanymi przez sąd i wypłacanymi osobom poszkodowanym.

W województwie łomżyńskim, które należy do IV strefy regionalnej, stawki wyglądają obecnie następująco: za samochody z silnikami o pojemności do 700 ccm należy zapłacić rocznie 245 zł (poprzednio 190 zł); od 701 do 900 ccm – 265 zł (było 195 zł); od 901 do 1250 ccm – 375 zł (poprzednio 290 zł); od 1251 do 1500 ccm – 555 zł (poprzednio 440 zł); od 1501 do 2200 ccm – 725 zł (było 570 zł) i za samochody z silnikiem o pojemności powyżej 2200 ccm – 775 zł (poprzednio 590 zł).

Województwa białostockie i suwalskie należą do nieco droższej, V strefy regionalnej. Stawki wyglądają tu następująco: w przypadku samochodów z silnikami o pojemności do 700 ccm nastąpiła zmiana z 210 zł rocznie na 270 zł; do 900 ccm – z 215 zł na 290 zł; do 1250 ccm – z 315 zł na 405 zł; do 1500 ccm – z 480 zł na 605 zł; do 2200 ccm – z 630 zł na 800 zł i powyżej 2200 ccm – z 655 zł na 860 zł.

W porównaniu ze stawkami wprowadzonymi w lipcu ub.r., średnia podwyżka wynosi faktycznie około 28 proc. W porównaniu z tymi, jakie obowiązywały przed 15 lipca należy jednak zapłacić dużo więcej, w niektórych przypadkach nawet do 80 proc. Na tę drugą możliwość miały wątpliwą przyjemność „załapać się" osoby, dla których kolejny 12-miesięczny okres ubezpieczenia zaczynał się 27 grudnia i później. Automatycznie uwzględniane były dwie podwyżki: lipcowa i grudniowa. Więcej szczęścia miały te osoby, którym okres ubezpieczenia kończył się w terminie do 26 grudnia – objęła je tylko podwyżka lipcowa.

Z informacji uzyskanej w Oddziale Okręgowym PZU SA w Białymstoku wynika, że posiadacze pojazdów mechanicznych, kontynuujący ubezpieczenie OC w PZU SA w 1997 r. będą mogli opłacić składkę w terminie do 20 stycznia br. bez odsetek. Dotyczy to osób, które spełniają następujące warunki: termin ważności posiadanej obecnie polisy upływa na przełomie grudnia 1996 i stycznia 1997 r., i opłacona została składka za poprzedni okres ubezpieczenia (obie raty lub jednorazowo). Jeżeli umowa nie została wcześniej wypowiedziana, wówczas następuje jej automatyczne przedłużenie na następne 12 miesięcy.

W razie ewentualnej kontroli drogowej należy okazać dowód zawarcia ubezpieczenia z poprzedniego okresu.

(semi)

Banki komercyjne rozważają możliwość wprowadzenia opłat za wymianę pieniędzy

Na razie za darmo

Wszyscy, którzy nie zdążyli wydać starych pieniędzy, nie powinni mieć kłopotów z ich wymianą. Chociaż wraz z początkiem nowego roku nie możemy płacić starymi nominałami w sklepach i innych placówkach, to jeszcze przez 13 lat – do końca grudnia 2010 roku – będzie można je wymieniać we wszystkich bankach krajowych. NBP i jego oddziały okręgowe nie będą pobierać z tego tytułu prowizji. Dodatkowych opłat – przynajmniej na razie – nie będziemy ponosić w większości banków.

W tej chwili w obiegu pozostaje znikoma ilość starych banknotów. Według szacunków banku centralnego, na rynku znajduje się ok. 98 procent nowych pieniędzy. Prezes NBP Hanna Gronkiewicz-Waltz zwróciła się z apelem do banków komercyjnych, aby przynajmniej przez kilka początkowych miesięcy nie pobierały opłat za wymianę.

Większość banków zastosowała się do prośby prezes NBP. W PKO S.A., zgodnie z decyzją Zarządu, opłaty na pewno nie będą pobierane do 31 marca bieżącego roku. Prowizji nie pobiera także PBI SA. Dyrektor białostockiego Oddziału Wojciech Tarasiuk uważa jednak, że w przyszłości opłata taka się pojawi.

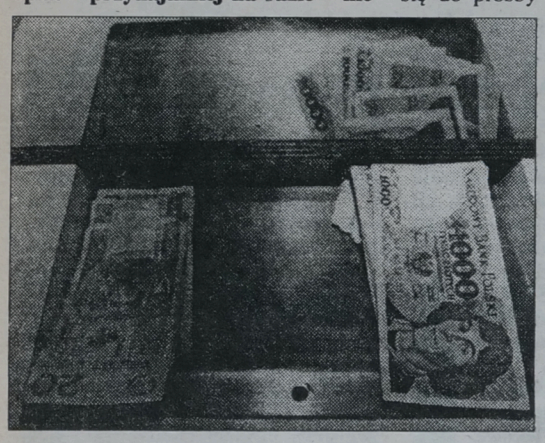

– **Trzeba zebrać odpowiednią ilość banknotów, posortować je, przekazać do NBP, a taka operacja kosztuje** – twierdzi.

Opłaty za wymianę pieniędzy nie ma także wyodrębnionej w taryfie opłat PKO BP.

– **Na razie nie mamy dyspozycji, żeby pobierać opłaty z tego tytułu i nic nam nie wiadomo, czy będą one w przyszłości** – powiedział dyrektor Oddziału Regionalnego Teodor Fiedoruk.

Konkretne zalecenia odnośnie pobierania prowizji za wymianę starych pieniędzy nie dotarły także do Oddziału Banku Gdańskiego. Jednak Leoncjusz Iwańczuk, zastępca dyrektora białostockiego Oddziału uważa, że centrala na pewno nie zdecyduje się na pobieranie dodatkowych opłat – przynajmniej przez najbliższe pół roku. W ogóle prowizji nie będzie pobierać Kredyt Bank SA.

– **Nie można nakładać na klientów dodatkowych ciężarów** – argumentuje decyzję centrali Mieczysław Pugawko, dyrektor białostockiego Oddziału. – **Zasoby starych pieniędzy nie są duże, tak więc dla Banku nie będzie to stanowić problemu.**

(koci)

Fot. M. Kość

50-lecie ełckiego rzemiosła

To solidna firma

Uroczyste posiedzenie zarządu Cechu Rzemiosł Różnych w Ełku, które odbędzie się dzisiaj, 6 stycznia br., zakończy obchody 50-lecia ełckiego rzemiosła.

W trakcie obrad Złotym Krzyżem Zasługi zostanie odznaczony starszy cechu – mistrz budowlany L. Jańczak. Srebrne Krzyże Zasługi otrzymają: Janina Korsak, Stanisław Bujnowski, Andrzej Markowski, Jan Becz i Stanisław Namiotko, medal XX-lecia woj. suwalskiego – Zygmunt Sujka i Mieczysław Wasilewski, a odznakę „Za zasługi dla woj. suwalskiego" – Jan Sutkowski.

Rzemiosło ze swej strony uhonorowało osoby, które zawsze okazywały mu wiele życzliwości i pomocy. W czasie spotkania w cechu złoty medal im. Jana Kilińskiego otrzyma dziś Ordynariusz Diecezji Ełckiej – bp Wojciech Ziemba, a medale srebrne – Zdzisław Fadrowski, Piotr Domel, Stanisław Dzienisiewicz i Zenon Nowakowski.

– **Nasze początki sięgają przełomu lat 1946–47, gdy w opustoszałym po wojennej zawierusze Ełku pojawili się pierwsi rzemieślnicy – stolarze, piekarze, masarze i fotografowie, docierając następnie do Olecka i Gołdapi. Inicjowali życie gospodarcze i społeczne, tworząc podstawy tradycyjnej organizacji cechowej. Cech Rzemiosł Różnych powstał natomiast w r. 1947. Mamy więc piękne tradycje** – mówi starszy cechu L. Jańczak.

Obecnie cech skupia ponad 150 zakładów usługowych i produkcyjnych z Ełku, Olecka i Gołdapi, gdzie zatrudnionych jest ponad 250 osób. Dominują branże: budowlana, mechaniki pojazdowej, fryzjerska, krawiecka, elektryczna, optyka, gastronomiczna, piekarska i szewska. Naukę zawodu pobiera 600 uczniów.

– **Mam niewątpliwą satysfakcję, że zarówno w roku ubiegłym i latach poprzednich, nie było ani jednej skargi na niewłaściwe wykonanie usługi. Bardzo dbamy, aby określenie rzemieślnik, zakład rzemieślniczy oznaczało solidną firmę** – podkreśla L. Jańczak.

(h)

Dobroński dyżuruje

Poseł PSL, minister-kierownik Urzędu ds. Kombatantów Adam Dobroński zaprasza dziś na swoje dyżury poselskie. Od godz. 9.30 będzie on dyżurował w Urzędzie Gminy w Turośni Kościelnej, w godz. 12–13.30 w biurze poselskim PSL przy ul. Sienkiewicza 22 w Białymstoku, zaś o godz. 14 rozpocznie się jego spotkanie w Domu Pomocy Społecznej w Białymstoku.

(RR)

Wspomogli szpital

Kwotę 1500 zł przekazał białostocki Oddział Banku PBI S.A. dla Specjalistycznego ZOZ-u Gruźlicy i Chorób Płuc w Białymstoku. Dyrekcja szpitala ma nadzieję na dalszą tego typu pomoc.

Białostocki oddział PBI w dotychczasowej swej działalności wspierał – finansowo – konferencję naukową zorganizowaną w Białowieży przez Zakład Anestezjologii i Intensywnej Terapii AMB oraz pomógł w unowocześnianiu sprzętu elektronicznego białostockiej straży pożarnej. Z rozmów z pracownikami placówki wynika, że oddział ma zamiar nadal pomagać finansowo, przede wszystkim placówkom medycznym.

– **Jest nam bardzo miło, że bank przekazał nam tę kwotę i liczymy na dalszą pomoc** – powiedziała po otrzymaniu pieniędzy dyrektor szpitala gruźliczego dr Jadwiga Kamińska.

(GP)

KOMUNIKAT POLICJI

Prokurator Rejonowy w Suwałkach wydał list gończy za 20-letnim Wojciechem Suchockim. Mężczyzna ten jest podejrzany o umyślne naruszenie zasad bezpieczeństwa w ruchu drogowym i spowodowanie śmierci pieszej, a także pozostawienie jej w stanie zagrażającym życiu bez udzielenia pomocy i ucieczkę z miejsca wypadku.

Wypadek miał miejsce 25 maja 1996 roku w Płocicznie. 2 grudnia ub.r. Sąd Wojewódzki w Suwałkach wydał nakaz tymczasowego aresztowania Wojciecha Suchockiego, 13 grudnia natomiast prokurator zarządził poszukiwanie podejrzanego listem gończym.

Wojciech Suchocki urodził się 16 marca 1977 roku w Białymstoku. Ostatnio mieszkał w Suwałkach przy ul. Klasztornej 40. Z zawodu jest elektromechanikiem sprzętu agd, nigdzie jednak nie był zatrudniony.

Rysopis poszukiwanego: 176 cm wzrostu, oczy niebieskie, brak znaków szczególnych.



Organa ścigania wzywają każdego, kto zna miejsce pobytu poszukiwanego do zawiadomienia o nim najbliższej jednostki policji lub prokuratora. Jednocześnie ostrzega się, że zgodnie z obowiązującym prawem, za ukrywanie poszukiwanego lub dopomaganie mu w ucieczce grozi kara pozbawienia wolności do 5 lat.

(jg)

Dwaj lekarze, którzy nie uratowali życia ofiary wypadku drogowego, staną przed sądem

Spóźniona operacja

Dwaj lekarze z Wojewódzkiego Szpitala Zespolonego w Białymstoku zostali oskarżeni o pozostawienie pacjentki – ofiary wypadku drogowego – w położeniu grożącym niebezpieczeństwem utraty życia. Oskarżenie obejmuje też zarzut popełnienia przez nich błędu w sztuce lekarskiej i opóźnienia zabiegu operacyjnego, wskutek czego 20-letnia dziewczyna zmarła.

Do wypadku, o którym w Białymstoku było głośno, doszło około godz. 22, 1 czerwca 1995 r., na skrzyżowaniu ulic Legionowej i Skłodowskiej. Wówczas to kierująca hyundaiem żona znanego artysty wymusiła pierwszeństwo przejazdu i zderzyła się z prawidłowo jadącą ładą. Wskutek uderzenia trzy osoby z łady odniosły poważne obrażenia. Jedna z nich – Joanna Z. – zmarła po przewiezieniu do szpitala.

Lekarz pogotowia stwierdził u dziewczyny szok pourazowy, podejrzewał też złamanie obojczyka oraz stłuczenie klatki piersiowej. Pacjentka skarżyła się zaś na bóle brzucha.

Tego jednak nie odnotowano w skierowaniu do Izby Przyjęć. Chorej wykonano szereg zdjęć radiologicznych, a lekarze skupili się na obrażeniach układu kostnego. Nie zwrócili natomiast uwagi na ranę szarpaną łydki, która prawie w ogóle nie krwawiła, co mogło sugerować krwawienia wewnętrzne.

W trakcie badania USG jamy brzusznej okazało się, że znajduje się w niej wolny płyn. Wtedy jeden z obecnie oskarżonych lekarzy zdecydował się na operację. Gdy 20 minut przed północą przyszli wezwani anestezjolodzy, pacjentka była już blada, pokryta zimnym potem. Operację rozpoczęto kilka minut przed północą. W jej trakcie okazało się, że chora ma pękniętą śledzionę. Godzinę później pacjentka zmarła, mimo prowadzonej reanimacji.

Prokurator, prowadzący sprawę, postanowił w tej sytuacji zasięgnąć opinii biegłych z Katedry Medycyny Sądowej Collegium Medicum Uniwersytetu Jagiellońskiego w Krakowie. Ci zaś – w oparciu o pełny materiał dowodowy – stwierdzili, że w każdym przypadku postępowania z ofiarą poważnego wypadku drogowego lekarz powinien liczyć się z ewentualnością uszkodzeń narządów wewnętrznych. Jest to równoznaczne z koniecznością leczenia przeciwwstrząsowego i uzupełniania utraconej krwi. Stan zdrowia Joanny Z. w czasie jej pobytu w szpitalnej Izbie Przyjęć dawał pełne podstawy – zdaniem biegłych – do podejrzeń uszkodzenia narządów wewnętrznych jamy brzusznej. Ponieważ w rozpoznaniu wstępnym odnotowano podrażnienia otrzewnej, a wiadomo było, że pacjentka uczestniczyła w wypadku, to lekarze powinni skupić się na pilnej diagnostyce tego rejonu i wykonać USG w pierwszej kolejności.

Biegli z Krakowa uznali, że w postępowaniu lekarzy opiekujących się Joanną Z. doszło do błędu diagnostycznego, który opóźnił wykonanie koniecznego zabiegu. Tylko prawidłowe rozpoznanie i wcześniejsze podanie krwi dawały szanse na powodzenie leczenia (do końca zabiegu krew, zamówiona tuż przed jego rozpoczęciem, nie dotarła na salę operacyjną).

Obaj oskarżeni lekarze nie przyznali się do zarzucanych im czynów. Jeden z nich stwierdził, że uszkodzenia układu kostnego są dowodem na istnienie uszkodzeń organów wewnętrznych, a proces diagnostyczny nie był specjalnie przedłużany. Drugi z oskarżonych w ogóle odmówił składania wyjaśnień.

Prokurator uznał jednak, że obaj postawili błędną diagnozę, co wynikało z niedokładnego zbadania oraz niewykonania w stosownym czasie wymaganych badań. Grozi im teraz kara od 6 miesięcy do 5 lat pozbawienia wolności.

(RAF)

am

Dofinansowanie modernizacji systemów grzewczych w Ełku

Koniec ery węgla

Od 1 stycznia 1997 roku weszła w życie uchwała Zarządu Miasta Ełk, w sprawie dofinansowania modernizacji systemów grzewczych mieszkań i budynków. Kwoty wpływać będą ze środków Gminnego Funduszu Ochrony Środowiska i Gospodarki Wodnej Miasta Ełku (tzw. „funduszu modernizacji"). Celem jest wyeliminowanie lub ograniczenie emisji zanieczyszczeń do powietrza ze źródeł tzw. niskiej emisji. Polegać ma to na likwidacji węglowych pieców ceramicznych (kaflowych) lub węglowych kotłów (pieców) centralnego ogrzewania.

Piece ceramiczne i węglowe kotły mogą być zamienione na system ogrzewania olejem opałowym lekkim, ogrzewanie gazem, jak również na ogrzewanie elektryczne. Ze środków funduszu dofinansowanie modernizacji systemów grzewczych mogą uzyskać osoby fizyczne, będące właścicielami, najemcami lub administratorami mieszkań, budynków jednorodzinnych i wielorodzinnych na terenie Ełku.

W przypadku realizacji wyżej wymienionych inwestycji, przypada kwota 100 zł za 1 kW mocy zainstalowanego urządzenia grzewczego. Dofinansowanie nie może przekroczyć kwoty 1000 zł dla budynku jednorodzinnego lub lokalu mieszkalnego. Powyższe kwoty mogą być waloryzowane każdego roku uchwałą Zarządu Miasta. Dofinansowaniu nie podlega jednak m.in.: zakup piecyków przenośnych, pieców akumulacyjnych i innych, nie stanowiących stałego wyposażenia lokalu; zmiana systemu grzewczego, dokonana i odebrana przed wejściem w życie regulaminu; doprowadzenie energii elektrycznej, sieci gazowej lub ciepłowniczej do granic posesji lub budynku.

Osoby ubiegające się o dofinansowanie ze środków funduszu powinny złożyć wniosek w tej sprawie w Urzędzie Miejskim. Zawierać on musi dokładne dane osobowe wnioskodawcy, opis zamierzonej lub przeprowadzonej modernizacji wraz z terminem jej zakończenia, moc zakupionego kotła lub urządzenia grzewczego.

Do wniosku, o którym mowa, należy dołączyć pisemną zgodę właściciela nieruchomości na dokonanie modernizacji lub kserokopię aktualnego aktu własności, opinię kominiarską (ogrzewanie gazowe, olejowe), uzgodnienie z Rejonem Energetycznym (ogrzewanie elektryczne), uzgodnienie z zakładem gazowniczym (ogrzewanie gazowe). W przypadku zakończonej inwestycji dodać trzeba również rachunek za zakupione urządzenie grzewcze, protokół odbioru, oraz dopuszczenia instalacji grzewczej do eksploatacji.

Wnioski rozpatrywane są przez właściwy Wydział Urzędu Miasta, który ustala wysokość kwoty dofinansowania.

(ko)

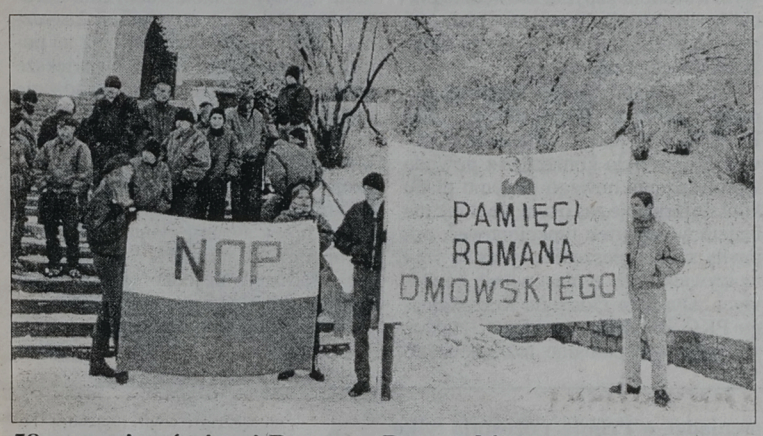

58. rocznica śmierci Romana Dmowskiego

„Quo vadis, Polsko?"

Około 30 młodych osób, przeważnie w wieku 15–19 lat, uczestniczyło we wczorajszej manifestacji z okazji 58. rocznicy śmierci Romana Dmowskiego. Organizatorem wiecu, który odbył się na placu im. Dmowskiego przy białostockim kościele św. Rocha, było Narodowe Odrodzenie Polski.

2 stycznia 1997 r. minęła 58. rocznica śmierci Romana Dmowskiego, działacza endeckiego, przywódcy i czołowego ideologa polskiego ruchu narodowego, założyciela Obozu Wielkiej Polski, politycznego przeciwnika Piłsudskiego. Właśnie z tej okazji odbyła się wczorajsza manifestacja na białostockim placu im. Dmowskiego. Jej nastoletni uczestnicy, najczęściej z ogolonymi na łyso głowami, ograniczyli się do rozwinięcia transparentu z hasłem „Pamięci Romana Dmowskiego", rozdania ulotek i odstania kilku minut na mrozie. Mariusz Kamiński z NOP odczytał też okolicznościowy apel. Wynikało z niego, że uczestnicy wiecu chcieli w ten sposób zamanifestować swoje przywiązanie do idei „Wielkiej Polski", która jest opluwana ze wszystkich stron.

– Pseudodemokraci z SLD, UP i UW chcą złożyć Polskę w ofierze na ołtarzu zjednoczonej Europy. Zobowiązujemy się stać na straży idei Dmowskiego – powiedział Kamiński z NOP, który wcześniej zorganizował manifestację pod białostockim biurem poselsko-senatorskim SLD.

●

Również w Łomży uczczono rocznicę śmierci Dmowskiego. Ten wybitny polityk, architekt niepodległości Polski w roku 1918 , był przyjacielem rodziny Lutosławskich z Drozdowa. W ich posiadłości zamieszkał pod koniec życia i tam też zmarł 2 stycznia 1939 r.

W sobotę środowiska prawicowe Łomży uczciły rocznicę jego śmierci organizując w siedzibie Liceum Społecznego seminarium pt. „Quo vadis, Polsko?" M.in. referat na temat udziału Romana Dmowskiego w konferencji pokojowej w Paryżu wygłosił prof. Czesław Bloch z Katolickiego Uniwersytetu Lubelskiego. Wśród uczestników seminarium byli m.in. ordynariusz łomżyński Stanisław Stefanek i biskup pomocniczy Tadeusz Zawistowski.

(RR, MK)

Powalczą z przestępczością zorganizowaną

Naczelnik już jest

W Komendzie Wojewódzkiej Policji w Suwałkach tworzony jest Wydział do spraw Zwalczania Przestępczości Zorganizowanej. KWP otrzymała już 12 etatów.

Zdaniem Ewy Przełomskiej, rzecznika prasowego KWP, w tej chwili jeszcze nie wiadomo, kiedy nowy wydział rozpocznie swoją działalność. Powołano na razie naczelnika, którym został podinspektor Janusz Mioduszewski, zajmujący się dotąd przestępczością gospodarczą. Należy przypuszczać, iż nowej komórce nie zabraknie pracy, choćby z racji masowego zjawiska kradzieży i przemytu aut oraz alkoholu i papierosów.

(m)

W Kolnie

Jest prokuratura

Od 2 stycznia w strukturach łomżyńskiej Prokuratury Rejonowej działa Ośrodek Zamiejscowy w Kolnie. Ośrodek przeniesie się do własnej siedziby w Kolnie z dniem 1 lutego.

Utworzenie Ośrodka jest efektem wieloletnich zabiegów kolneńskiego samorządu terytorialnego, wspieranego przez okoliczne gminy, który też traktuje go jako pierwszy krok na drodze do pełnego reaktywowania zlikwidowanej przed ponad 20 laty prokuratury rejonowej. Jak poinformował prokurator rejonowy z Łomży Jacek Cholewicki, w Ośrodku pracować będzie trzech prokuratorów oraz personel biurowy. Kandydatem na kierownika jest Dariusz Dziemianko, dotychczas pracujący w Zambrowie. W pierwszych miesiącach wspierał go będzie jeden aplikant.

Ośrodek rozpoznawał będzie sprawy z terenu gmin Kolno, Zbójna, Turośl, Grabowo, Stawiski i Mały Płock (rejon dawnego powiatu kolneńskiego). Jak szacuje prokuratura łomżyńska, rocznie będzie do niego wpływać ok. 1000 spraw, co jest ilością porównywalną z zakresem spraw rozpoznawanych przez prokuratury rejonowe w Zambrowie, Wysokiem Mazowieckiem i Grajewie.

Jak poinformował rzecznik Komendy Wojewódzkiej Policji w Łomży Zbigniew Puchała, prawdopodobnie z dniem 1 lutego komendant wojewódzki reaktywuje też zlikwidowaną kilka lat temu Komendę Rejonową Policji w Kolnie.

(MK)

W Hajnówce

Podatki w górę

Kilka uchwał podwyższających podatki od 1 stycznia 1997 roku podjęli radni w starym roku, podczas sesji Rady Miejskiej w Hajnówce.

W tym roku podatek od 1 mkw. powierzchni użytkowej budynków mieszkalnych wynosi 0,25 zł, a od budynków lub ich części zajętych na prowadzenie działalności gospodarczej – 7,75 zł, zaś od innych obiektów – 3,44 zł. Obecnie stawka bazowa czynszu regulowanego za 1 mkw. powierzchni użytkowej wynosi miesięcznie 0,55 zł.

Roczne podatki od środków transportowych wynoszą przykładowo: od motorowerów – 11 zł, od motocykli w zależności od pojemności skokowej silnika – od 22 zł do 36 i nawet 165 zł. Za „malucha" trzeba będzie zapłacić 58 zł, a za fiata 1500 – 137 zł.

Natomiast podatek od posiadania psa będzie wynosić 21 zł.

Podwyższono ceny biletów komunikacji miejskiej, które będą wynosić 0,70 zł (normalne) i 0,35 zł (ulgowe), ale zakupione u kierowcy w autobusie będą droższe – jedne o 10 i drugie o 5 gr.

(jc)

NFOZ pośredniczy w niesieniu pomocy ochronie zdrowia

Podsumowali rok

Na zakończenie roku Prezydium Wojewódzkiego Komitetu Stowarzyszenia Narodowego Funduszu Ochrony Zdrowia podsumowało swoją działalność. Dzięki ofiarodawcom, w latach 1990-96 zakupiono i przekazano placówkom służby zdrowia 35 sztuk aparatury i sprzętu medycznego wartości 460 tys. zł. Rozdysponowano także leki i sprzęt medyczny, dary Kongresu Polonii amerykańskiej, na sumę 166.615 dolarów USA.

Dziękując ofiarodawcom, Prezydium NFOZ przypomina numer konta, na który można dokonywać wpłat: PBK SA I/O Białystok 370406-2235-2700-1-75. Rozprowadzane są również cegiełki NFOZ.

(a)

Szef NOP w Suwałkach

Kto bije skinów

Lewicowe bojówki prześladują narodowców – twierdził podczas niedzielnego pobytu w Suwałkach Adam Gmurczyk przewodniczący Narodowego Odrodzenia Polski. Przekonywał, że wbrew rozpowszechnionej opinii, faszyzm i antysemityzm są obce jego partii.

Adam Gmurczyk nie wygląda na wodza skinów. Trzydziestotrzyletni brunet w okularach, historyk z wykształcenia i dziennikarz z zawodu, na rozmówcach robi sympatyczne wrażenie.

– Nie mierzymy ludziom długości włosów, interesuje nas, co mają w głowach – zapewniał. Za błąd uważał utożsamianie nacjonalizmu z faszyzmem: **– Jest to polityczna propaganda lewicy. Po wojnie też wszystkim przypinano faszystowskie łatki. W rzeczywistości elementów zaczerpniętych z narodowego socjalizmu trzeba szukać w programach takich partii, jak UP, UW czy PPS; ewentualnie w ROP-ie.**

Gmurczyk deklarował się również, że nie jest antysemitą: **– Przeciwstawiamy się tylko nadmiernej obecności w polityce osób narodowości żydowskiej, którym obca jest sprawa niepodległości Polski.**

NOP nie przywiązuje wagi do wyborów parlamentarnych. Zamierza potraktować je jako „ćwiczenie edukacyjne". Ważniejsze, zdaniem Gmurczyka, są samorządy lokalne.

Ugrupowanie, uważane za skrajne na polskiej scenie politycznej, wydaje miesięcznik „Szczerbiec" i „Nową Sztafetę". Ma swoje struktury także w woj. białostockim, łomżyńskim i suwalskim. NOP powszechnie utożsamiane jest z krótko ostrzyżonymi młodzieńcami, uzbrojonymi w kije baseballowe. Tymczasem – jak przekonywał szef – to ich lokale, zwłaszcza w Warszawie i Łodzi, są napadane przez lewicowych bojówkarzy.

●

W miesięczniku „Szczerbiec" (nr 6/7 z 1996 r.) Adam Gmurczyk pisze: „Dziś Żydzi wiedzą: jeśli choć jeden Krzyż w naszym kraju zachwieje się, to gwiazdy Dawida – symbole śmierci i zbrodni – rozprysną się na pustych kosmatych łbach semickich zboczeńców. To nie groźba – tylko ostrzeżenie przed tym, co nieuniknione. Cierpliwość też ma swój kres".

Chyba tylko sam Gmurczyk jest skłonny uwierzyć, że to płomienne wyznanie wiary nie ma nic wspólnego z antysemityzmem.

(yes)

REKLAMA REKLAMA REKLAMA REKLAMA REKLAMA REKLAMA REKLAMA REKLAMA REKLAMA REKLAMA REKLAMA REKLAMA REKLAMA REKLAMA REKLAMA REKLAMA



Nasze biuro ogłoszeń
Białystok, ul. Suraska 1
tel./fax 42-51-16

heximp

LEASING
SZCZEGÓŁOWE INFORMACJE
BIAŁYSTOK, ul. 1000-lecia Państwa Polskiego 4, p. 215, tel./fax (0-85) 53 97 02, 75 42 24 w. 239 i 240
BEZPŁATNE POŁĄCZENIE 0-800 27 011
17089

KARBON tel. 522-652 tel.fax 188-638
NAWOZY
ŚROD. OCHRONY ROŚLIN
WĘGIEL
KOKS
MATERIAŁY BUDOWLANE
Atrakcyjne ceny
zapewniamy transport
17751

GAZETA współczesna

Dotacje rządowe dla szkolnictwa są zróżnicowane w zależności od rodzaju szkoły

Niepublicznym mniej

Dotacja, jaką dostają białostockie szkoły niepubliczne, pokrywa zaledwie 15-17 proc. kosztów kształcenia jednego ucznia w tych placówkach.

Koszt miesięcznego kształcenia jednego ucznia w województwie białostockim waha się w granicach od 100 do 130 zł. W myśl ustawy o szkolnictwie, połowa tej kwoty – a więc co najmniej 50 zł na każdego ucznia – powinna pochodzić z dotacji. Zasada ta dotyczy również szkół niepublicznych. Tymczasem dotacja, jaka dociera do białostockich szkół niepublicznych, pokrywa zaledwie 15-17 proc. kosztów kształcenia ucznia.

– Na jednego ucznia miesięcznie dostaję 40 zł i 19 gr. Minimalna kwota powinna wynosić 55 zł – mówi Marzenek Rysiński, dyrektor niepublicznej „jedynki". **– Obecne czesne w naszej szkole to 185 zł.**

Katolickie Liceum Ogólnokształcące dostaje co miesiąc 31 zł dotacji na jednego ucznia.

– Z naszych wyliczeń wynika, że jest to o wiele mniej niż powinniśmy dostawać. Gdybyśmy przyjęli, że koszt kształcenia jednego ucznia wynosi 100 zł, to w 1996 roku dostaliśmy o ok. 30 tys. za mało – mówi Piotr Magnuszewski dyrektor KLO.

Podobnie jest w Społecznym LO, gdzie kształci się 167 uczniów.

– Na jednego ucznia dostajemy 38 zł i 18 gr, ustawowo zaś przysługuje nam 50 proc. wydatków bieżących. Oznacza to, że powinniśmy dostawać ponad 50 zł – mówi Alina Popiołek dyrektor SLO.

Dyrektorzy twierdzą, że większych pieniędzy domagać się mogą jedynie na drodze sądowej. Tak zrobili dyrektorzy w innych miastach, uważając, że jest to jedyna droga uzyskania większych dotacji od rządu.

– Niepubliczne szkoły średnie zostały nam zlecone na podstawie ustawy o wielkich miastach. Do tej pory dotacje dostawały z kuratorium, teraz płaci wojewoda – mówi Zofia Zięckowska naczelnik Wydziału Oświaty UM.

Kwotę tę wojewoda określa raz na rok i przez 12 miesięcy jest ona nie zmieniona. W tym czasie zaczął się nowy rok szkolny i zmieniły się plany organizacyjne szkół. Oznacza to, że w niepublicznych szkołach zwiększyła się liczba uczniów, a pieniądze pozostały na tym samym poziomie.

Dyrektorzy uskarżają się, że rządowe dotacje rosną bardzo wolno. Znacznie szybciej rośnie czynsz za zajmowane przez szkoły lokale. W niektórych przypadkach stawka czynszu wzrosła z dnia na dzień nawet o 30 proc.

(rs)



Choinka w „Kręgu"

Blisko 250 dzieci z klas I-IV z białostockich szkół podstawowych bawiło się na sobotniej choince, której organizatorami byli członkowie Młodzieżowej Akademii Lidera, działającej przy Programie „Dialog". Choinka, z mnóstwem ciekawych zabaw przy muzyce, konkursów i niespodzianek, została zorganizowana dla dzieci pochodzących z rodzin o niskich dochodach.

Impreza odbyła się w Klubie Rozrywki „Krąg", który bezpłatnie udostępniła firma Jard Jarosława Dziemiana. Wspaniałe paczki, które rozdawał św. Mikołaj, ufundowało liczne grono sponsorów.

(RR)

Fot. A. Zgiet

Elektroniczny kontroler

Nad białostockimi ulicami – al. Jana Pawła II i Branickiego – pojawiły się elektroniczne wskaźniki prędkości czyli radary, które ostrzegają kierowców przed jazdą z nadmierną szybkością.

Elektroniczne urządzenie, działające podobnie jak radar, wskazuje nadjeżdżającym kierowcom, z jaką prędkością się poruszają; ostrzega także, że przekroczyli dozwoloną w terenie zabudowanym prędkość 60 km na godz. Na razie Wydział Gospodarki Komunalnej białostockiego Urzędu Miejskiego sfinansował zainstalowanie dwóch takich urządzeń. Pierwsze zamontowane jest na drodze wjazdowej z Warszawy do centrum miasta, nie opodal „Biawaru". Jest to dość niebezpieczne miejsce, bowiem kierowcy rozpędzają się na tym odcinku ulicy, zaś bezpośrednio za górką jest skrzyżowanie z ulicami Konstytucji 3 Maja i Sikorskiego. Drugi wskaźnik prędkości został umieszczony na drodze prowadzącej do centrum, nad ulicą Branickiego, tuż przed skrzyżowaniem z ul. Elektryczną.

O takim ustawieniu mierników zadecydował Zespół ds. Bezpieczeństwa Ruchu. Chodziło o zasygnalizowanie kierowcom, że zbliżają się do miejsc niebezpiecznych, o dużym natężeniu ruchu i w związku z tym muszą zmniejszyć prędkość. W tym roku nad białostockimi ulicami mają zostać zamontowane dwa kolejne mierniki prędkości.

(RR)

Fot. M. Kość



Recital wokalny

Jutro, o godz. 19, w Filii Akademii Muzycznej przy ul. Kawaleryjskiej odbędzie się recital wokalny. Wystąpią: Jerzy Artysz – baryton i Katarzyna Jankowska – fortepian. W programie utwory Schuberta, Chopina, Niewiadomskiego i Karłowicza.

Wstęp wolny. **(a)**

Zdezorientowani klienci banków odeszli z przysłowiowym kwitkiem

Stresowe nowe konta

Wielu białostoczan w miniony czwartek, tj. 2 stycznia, przeżyło stres z powodu... banków. W tym dniu niektóre placówki bankowe w ogóle nie obsługiwały klientów, a inne rozpoczęły działalność o kilka godzin później w porównaniu z godzinami pracy przewidzianymi w dni powszednie. Przyczyną tego było wprowadzanie przez bankowców nowych planów kont w bankach.

Do „Gazety" w miniony czwartek zgłosiło się kilku naszych Czytelników, którzy wyrazili oburzenie z powodu zamknięcia w tym dniu niektórych banków.

– Mam rachunek w PKO BP i dzisiaj chciałem pobrać tysiąc złotych, które to pieniądze są mi bardzo potrzebne. Niestety, bank jest zamknięty i nie mogę wziąć swoich pieniędzy – stwierdził zirytowany Czytelnik.

Inny zaś białostoczanin, który również odszedł z PKO BP z przysłowiowym kwitkiem zapytał, kto będzie płacić karne odsetki, bo termin płatności upływa mu 2 stycznia, a on nie może zrealizować przekazu.

Jak wyjaśnił Teodor Fiedoruk dyrektor Oddziału Regionalnego PKO BP w Białymstoku, zamknięcie placówek Banku było konieczne z powodu wprowadzania nowego systemu planu kont. Informacje zaś o tym, że Bank nie będzie w czwartek funkcjonować, pojawiły się w ogłoszeniach prasowych i na wywieszkach w placówkach bankowych. Dyrektor Oddziału Regionalnego PKO BP dodał, iż klienci mający pretensje i ewentualne roszczenia do Banku mogą wyrazić je dyrektorom oddziałów.

Klienci PKO SA natomiast byli obsługiwani od godz. 14 (wówczas do Banku weszło kilkadziesiąt osób czekających na otwarcie). Tutaj późniejsze rozpoczęcie obsługi klientów było spowodowane ujednolicaniem planu kont.

Nie prowadził zaś w ostatni czwartek obsługi klientów białostocki Oddział PBG SA.

O tym, że nowy – wzorcowy plan kont, zgodny ze standardem Unii Europejskiej, ma obowiązywać od 2 stycznia 1997 r. banki wiedziały już na początku ubiegłego roku. Największe banki pozostawiły przeprowadzenie operacji na ostatnią chwilę.

W niektórych bankach obsługa klientów w miniony czwartek prowadzona była bez zakłóceń. Były to banki, które w ubiegłym roku wprowadziły już nowy system planu kont. Przypominamy, że np. PBK SA grupowanie informacji na jednolitych kontach przeprowadził w maju ubiegłego roku, a PBI SA – w listopadzie.

(doż)

Niedoszłym turystom, którzy stracili pieniądze w Primie, pozostają tylko procesy cywilne

Oszustwa nie było

W przedostatnim dniu ubiegłego roku prokurator rejonowy w Białymstoku postanowił umorzyć dochodzenie w sprawie oszustwa, rzekomo popełnionego przez właściciela Biura Podróży „Prima Travel". Prokurator uznał, że w tym przypadku przestępstwa nie było.

Pod koniec sierpnia ubiegłego roku nagłówki prasowe białostockich dzienników krzyczały: „Oddaj pan nasze pieniądze", „Oszustwo w biurze podróży?", „Oszukani turyści". Chodziło, oczywiście, o organizowane przez Biuro Podróży „Prima Travel" wycieczki zagraniczne, które nie doszły do skutku. Pokrzywdzeni turyści, którzy zdążyli już wpłacić pieniądze – nic w zamian nie otrzymując – rozpoczęli nawet okupację biura zbierającego zamówienia na wycieczki. Złożyli również w prokuraturze doniesienie o popełnieniu oszustwa przez właściciela firmy i organizatora wycieczek, Jerzego Ś.

W Prokuraturze Rejonowej w Białymstoku wszczęte zostało dochodzenie. Wynika z niego, że w okresie od maja do sierpnia 1996 roku firma Royal przyjęła zgłoszenia udziałów w wycieczkach – a co za tym idzie i pieniądze za nie – od 50 osób. Wpłaciły one łącznie 45 tys. 454 zł (454 mln st.). Royal był akwizytorem tego typu imprez i miał podpisaną umowę z organizatorem wycieczek – firmą Prima Travel. Do zamówionych podróży do Hiszpanii i Włoch jednak nie doszło. Tymczasem również 3 inne biura podróży wpłaciły na nie pieniądze (łącznie 11,7 tys. zł). Prima Travel nie była w stanie wywiązać się także z organizowanego w sierpniu wyjazdu na koncert Tiny Turner. Wycieczka nie doszła do skutku, a firma, która wpłaciła Primie przeszło 2,4 tys. zł, swoich pieniędzy już nie otrzymała.

Jak się okazało, rok 1996 wcale nie zapowiadał się dla firmy Prima Travel tak tragicznie. Z ustaleń prokuratury wynika bowiem, że do lipca bez żadnych problemów zorganizowała ona 40 wycieczek.

Dopiero lipcowe awarie autokarów i zła prasa, związana z wypadkami autobusowymi innych przewoźników, doprowadziły do kłopotów. Część imprez nie została wykupiona w komplecie, a straty były na tyle duże, że właściciel Primy Travel stwierdził, iż nie jest w stanie opłacić wszystkich kosztów związanych z zamówionymi wycieczkami do Włoch i Hiszpanii. Biuro, mimo zarezerwowania autobusów oraz zakwaterowania tranzytowego i docelowego, musiało odwołać te wycieczki, bo nie mogło zapłacić za powrót turystów do kraju.

Przyczyną utraty płynności finansowej Primy były nie tylko nieprzewidziane straty, ale również – jak zeznał właściciel – niewywiązywanie się przez kontrahentów z terminów przekazywania pieniędzy. Trzeba bowiem pamiętać, że znaczną część zamówień i opłat zbierały dla Prima Travel inne firmy turystyczne na terenie regionu północno-wschodniego. Po pobraniu prowizji przekazywały zamówienia i pieniądze głównemu organizatorowi.

W związku z trudną sytuacją firmy, właściciel Primy złożył do sądu wniosek o ogłoszenie upadłości. Jednocześnie prokuratura znalazła dokumenty świadczące o tym, że rozpoczął on zwracanie części pieniędzy osobom, od których zostały wzięte.

Z ustaleń prokuratora wynika, że w tym wypadku oszustwa nie było, gdyż właściciel zaniechał pobierania zamówień i opłat w momencie, gdy zorientował się, że nie będzie w stanie zrealizować swoich zobowiązań wobec klientów. Poza tym, rezerwacje autokarów i noclegów świadczą o tym, że właściciel wcale nie chciał wyprowadzić turystów w pole.

Mimo postanowienia o umorzeniu dochodzenia, pokrzywdzeni nadal mogą dochodzić swoich roszczeń w drodze postępowania cywilnego.

(RAF)

Pies czeka...

Młoda suczka jamnik-mieszaniec, jasny brąz, znaleziona na al. Piłsudskiego czeka na właściciela. Tel. 51-62-95.

Nagrody za ferie

Białostockie Kuratorium Oświaty, wspólnie z MEN i kilkoma innymi resortami, organizuje konkurs na najbardziej atrakcyjne i bezpieczne ferie. Adresowany jest on do placówek zajmujących się opieką nad dziećmi i młodzieżą w tym okresie.

„Ferie na sportowo – kulturalnie, bezpiecznie i zdrowo" – to hasło tegorocznego konkursu. Wszyscy organizatorzy, którzy mają zamiar do niego przystąpić, od 27 stycznia do 22 lutego powinni złożyć w białostockim Kuratorium Oświaty opis programu swoich ferii.

Jury, składające się z przedstawicieli kuratorium, Urzędu Wojewódzkiego i organizacji pozarządowych, wybierze jeden – najlepszy program zajęć ferii. Prześle go do MEN, gdzie program przejdzie przez kolejny etap konkursu. Ferie będą oceniane pod względem atrakcyjności programów, nowatorstwa pomysłów, aktywności uczestników i liczby przeprowadzonych zajęć.

Białostockie kuratorium przewiduje nagrody za najlepsze pomysły. Szczegółowe informacje uzyskać można w Kuratorium Oświaty przy Rynku Kościuszki.

(rs)

Klub Filmowy „Projektor" może upaść wraz z odejściem z pracy w WOAK swojego prezesa

Koniec Hollywoodu Podlasia?

Od 31 stycznia br. prezes Stowarzyszenia Klub Filmowy „Projektor", Mirosław Puciłowski, przestaje pracować w Wojewódzkim Ośrodku Animacji Kultury. Do tej pory, realizując swoje filmy, klubowicze nieodpłatnie korzystali ze sprzętu Ośrodka. Od lutego mogą być skazani na „bezdomność".

Jak wyjaśnia Janusz Dyrdał, dyrektor WOAK, szef Projektora był zatrudniony formalnie na stanowisku kierownika Pracowni Audio-Foto-Video i otrzymał wypowiedzenie w momencie, kiedy został jej jedynym pracownikiem.

– **Nasza placówka przechodzi właśnie reorganizację, a to nie jest normalne, żeby jedna osoba była zarazem swoim przełożonym i podwładnym** – mówi J. Dyrdał, zastrzegając od razu, że „**nie należy tu szukać żadnej sensacji**".

Mirosław Puciłowski twierdzi, że stracił pracę zaraz po Festiwalu Filmowym Projektora. Mimo że nie zgodził się na warunki wypowiedzenia, jego termin upływa 31 stycznia. Być może wtedy praktycznie przestanie też istnieć sam Klub Filmowy „Projektor", którego członkowie, robiąc filmy, korzystali za darmo ze sprzętu pracowni.

– **Przez wiele lat istnienia klubu sprawowaliśmy nad nim patronat** – mówi dyrektor Dyrdał. – **Niedawno jednak zarejestrował się on jako stowarzyszenie. Jest sprawą oczywistą, że stał się przez to odrębną, suwerenną jednostką.**

Jak twierdzi Puciłowski, w tym tygodniu członkowie Zarządu Projektora udadzą się na rozmowy z dyrektorem WOAK w sprawie przyszłości klubu, która – zdaniem jego prezesa – stoi pod dużym znakiem zapytania.

– **Nie dziwię się już, że w Białymstoku nie udaje się tyle kulturalnych inicjatyw** – dodaje Puciłowski.

– **Nie zadecydowałem jeszcze, co się stanie z pracownią. Być może zostanie zlikwidowana, być może zatrudnię do opieki nad nią kogoś nowego** – mówi J. Dyrdał.

(tal)

•

O ile w oficjalnych wypowiedziach zainteresowanych stron trudno rzeczywiście doszukać się jakiegoś skandalu, o tyle nie brak krążących „na mieście" plotek na temat niesnasek i złej atmosfery wokół całej sprawy. Najważniejsze w tym wszystkim jest teraz jednak pytanie o dalsze istnienie najprężniejszego amatorskiego klubu filmowego w Polsce.

TOMEK LANGE

Pojawiają się kolejni dealerzy firm samochodowych

Była hala, jest salon

Pomiędzy aleją Solidarności (dawna ul. Gagarina) a ul. Zwycięstwa w Białymstoku rośnie centrum motoryzacyjne. Obok istniejących już tam od pewnego czasu salonów fiatowskich – Polmozbytu i Konrysu – powstały ostatnio salony Daewoo i Skody.

Salon samochodowy czeskiej firmy otworzyło przedsiębiorstwo TOR SA, znane m.in. z produkcji silników do samochodów Żuk. Zarówno salon, jak i serwis zostały ulokowane w starej hali fabrycznej, zbudowanej 20 lat temu.

W ramach adaptacji budynku, opracowanej przez architektów Marka Tekienia i Ewę Łazar, przebudowane zostały ściany podłużne oraz szczytowa – od strony al. Solidarności. Przede wszystkim przybyło powierzchni przeszklonych, dzięki czemu stojące w salonie samochody widać z ulicy. Wewnątrz ułożone zostały nowe posadzki, a na półpiętrze powstała antresola z ponad 200-metrową powierzchnią użytkową.

Z kolei na przeszło 950 mkw. parteru zostały wyodrębnione 2 części – serwis z 9 stanowiskami obsługi i oddzielony od niego szklanymi drzwiami salon sprzedaży.

W związku z uruchomieniem białostockiego salonu sprzedaży i serwisu Skody, nastąpiła niewielka zmiana w organizacji ruchu. Do salonu można dojechać nie tylko z ul. Choroszczańskiej, ale również wprost z alei Solidarności – i na nią też wyjechać. Budowę nowego dojazdu z polbruku zakończono jeszcze przed świętami Bożego Narodzenia.

(RAF)

Zarząd Miasta o nowych szkołach

Trzeba budować

Kurator oświaty zaproponował władzom Białegostoku odłożenie na późniejszy termin niektórych inwestycji szkolnych w mieście – m.in. prac przy rozbudowie i budowie SP nr 49 na Leśnej Dolinie, SP nr 50 na Bacieczkach i SP nr 52 na Bagnówce.

W przyjętej na posiedzeniu Zarządu Miasta (31 grudnia) odpowiedzi na tę korespondencję stwierdzono, że odkładanie decyzji o rozpoczęciu budowy tych szkół oznaczać będzie pogłębienie istniejących trudności w tej dziedzinie. Członkowie Zarządu Miasta zatwierdzili też plan zadań oświatowych realizowanych w latach 1996-97.

Zarząd Miasta zatwierdził także wniosek Wydziału Budownictwa i Inwestycji, dotyczący wykonania nawierzchni utwardzonej na ulicach Oczki i Gogola, przy okazji budowy ul. Wańkowicza i Rubinowicza. Przewidywany koszt inwestycji wraz z opracowaniem dokumentacji technicznej wyniesie 100 tys. zł. Władze Białegostoku zapoznały się także z koncepcją realizacji i zagospodarowania budynku mieszkalnego przy ul. Waryńskiego. Projektowany gmach będzie posiadał 20 mieszkań, z przeznaczeniem głównie dla lokatorów z budynków, które będą wyburzane.

Podczas ostatniego posiedzenia władze miasta wyraziły zgodę na przejęcie chodników, znajdujących się w pasach drogowych przy ul. Mariańskiego i Pięknej, na wniosek Narodowego Banku Polskiego, Oddział w Białymstoku. Zarząd pozytywnie ustosunkował się też do propozycji przejęcia przez miasto kolektora sanitarnego, usytuowanego w rejonie ulic Nowosielskiej, Elewatorskiej, ks. Popiełuszki i św. A. Boboli. Kolektor ten podłączony jest do kanalizacji miejskiej.

(RR)



Drugie spotkanie rodzinne w „Arsenale"

Niedziela z Debisem

Próbą dotarcia do jak najszerszego kręgu odbiorców są organizowane od niedawna w Galerii „Arsenał" niedzielne spotkania z białostockimi artystami. Wczoraj gospodarzem biesiady był znany plastyk, Janusz Debis.

Wcześniej w podobnej formule „Arsenał" promował już malarstwo Andrzeja Dworakowskiego. Porę spotkań wybrano znakomicie – między godz. 11 a 14, wprost z niedzielnego spaceru z rodziną można wstąpić do galerii i tam porozmawiać o sztuce z samym artystą, a także napić się kawy i najeść ciasteczek. Wczoraj z tej sympatycznej oferty skorzystało kilkadziesiąt osób, czyli nawet więcej niż było na ostatnim wernisażu Janusza Debisa. Pomysł wydaje się więc być strzałem w dziesiątkę, tym bardziej że jak świeże bułeczki sprzedały się katalogi artysty, a on sam rozdał mnóstwo autografów.

Na przyszłość można by jeszcze tylko pomyśleć o zapraszaniu grona szacownych krytyków, którzy dla podgrzania atmosfery inicjowaliby naprędce wymianę poglądów. **(tal)**

Fot. I. Wysocki

Fascynacje filharmoniczne

Tradycyjnie już, jak w każdy poniedziałek, dzisiaj również będzie można posłuchać muzyki poważnej w białostockiej kawiarni „Fama".

Koncert, w wykonaniu studentów Akademii Muzycznej im. F. Chopina w Białymstoku, zapowiada się interesująco.

Wystąpi młody skrzypek – Piotr Krakowiak i pianistka – Anna Misior. W ich wykonaniu usłyszymy utwory N. Paganiniego, K. Szymanowskiego, J.S. Bacha, W.A. Mozarta i D. Szostakowicza.

Początek koncertu o godz. 19.

(jaw)

Finansowa nędza, z jaką boryka się większość instytucji samorządowych i społecznych, nie pozwala na otoczenie opieką zaskoczonych mrozem zwierząt

Marzną nie tylko kaczki

Ani białostockie zoo, ani Towarzystwo Opieki nad Zwierzętami nie mają środków i możliwości, by pomagać przymarzniętym lub okaleczonym zwierzętom.

W ubiegłym tygodniu otrzymaliśmy sygnał, że zimujące na rzece Białej kaczki przymarzły do lodu. Żadna z miejskich instytucji i organizacji nie potrafiła im pomóc, tłumacząc to brakiem środków finansowych. Na naszą prośbę zareagowała jedynie Straż Miejska, która pojechała na miejsce. Na szczęście okazało się, że kaczki nie przymarzły, tylko siedzą skulone z zimna. Żyją jedynie dzięki właścicielom straganów na ryneczku przy ul. Jurowieckiej, którzy dokarmiają ptaki.

Co roku czas zimowych mrozów jest najtrudniejszym okresem dla zwierząt żyjących w lasach i miastach. Żadna z białostockich instytucji powołanych do opieki nad zwierzętami nie ma możliwości niesienia im pomocy w nagłych przypadkach.

– **W 1996 roku mieliśmy niewiele zgłoszeń o chorych zwierzętach** – usłyszeliśmy w białostockim zoo. – **Przyjmiemy wszystkie, jeśli ktoś nam je dostarczy. Sami nie mamy możliwości ich odebrania.**



Taką sytuację w zoo tłumaczą brakiem środków finansowych. Nie mają własnego transportu ani pieniędzy na jego zorganizowanie. Jednocześnie zapewniono nas, że o każdej porze dnia i nocy w zoo jest ktoś, kto przyjmie chore lub okaleczone zwierzę. Podobnie rzecz wygląda w Towarzystwie Opieki nad Zwierzętami. W tej organizacji pracują wolontariusze, którzy utrzymują się ze składek i darowizn innych.

– **Możemy jedynie powiadomić zoo lub oddział Podlaskiego Towarzystwa Ochrony Ptaków, że dostaliśmy sygnał od kogoś, kto znalazł rannego ptaka** – powiedziano nam w TOnZ. – **Nie mamy własnego samochodu.**

W sytuacji, kiedy żadna z instytucji i organizacji nie ma pieniędzy na pomoc rannym zwierzętom i ptakom, nie wiadomo, jak uda im się przeżyć mroźną zimę.

(rs)

Od zegarów po krokodyla

W co drugą niedzielę w kawiarni „Fama" przy ul. Legionowej 5 odbywają się giełdy staroci organizowane przez Białostocki Klub Kolekcjonerski. Pomimo siarczystego mrozu, na wczorajszą giełdę przyszło wielu miłośników starych przedmiotów. Można było coś kupić, wymienić lub sprzedać.

Jak zwykle dużo było militariów: dokumentów wojskowych, map, czapek, białej broni, guzików od mundurów, manierek. Najtańsze guziki można było kupić już za kilkadziesiąt groszy. Starą replikę szpady oferowano za 150 zł. Sporo było numizmatów i odznaczeń. Ich ceny były bardzo różne. Za banknoty z podobizną Lenina żądano 5-20 zł. Znacznie tańsze były przedwojenne zdjęcia, zarówno typowo rodzinne, jak i z życia wojskowych. Książkę „Za chlebem" Henryka Sienkiewicza, wydaną przez Wydawnictwo Gutenberga i Wolfa w 1935 r., wyceniono na 20 zł. Najdroższe były zegary ścienne – od 100 zł wzwyż.

Wielu kolekcjonerów sprzedawało nietypowe przedmioty, np. wypchanego krokodyla czy obrożę z kilkoma dzwonkami dla bydła i koni. Przedwojenne składane podróżne lustro kryształowe (w dobrym stanie) kosztowało 100 zł.

O każdą cenę można się było targować.

MN

Krzyżówka z hasłem

Po rozwiązaniu krzyżówki, litery z pól: G-6, C-7, E-3, J-10, K-3, A-2 utworzą PIERWSZĄ część hasła, którym jest przysłowie polskie.

POZIOMO: 1) jedna z kończyn, 3) jamnik, 8) napisał „Nanę", 9) wysłannik, 10) jedna z formacji piłkarskich, 11) wielka ilość, 12) rodzaj kurtki, 15) wisiorek, 18) „piłka" hokeisty, 20) mężczyzna o ciemnych włosach, 22) stroma ściana skalna, 23) stolica Egiptu, 24) zniszczony mebel, 25) drzewo liściaste.

PIONOWO: 1) wypęd owiec na hale, 2) muza, opiekunka poezji, 4) samochód, 5) malec, 6) boczne skrzydło wojska, 7) element łańcucha, 13) plantacja, 14) Andrzej Wajda, 16) wydzielina do badania, 17) stan głębokiego snu, 19) ozdobny kwietnik, 21) swojski splin.

„RAYEN"

KUPON 1/A

Hasło krzyżówki z hasłem nr 96 brzmi: „**I NAJLEPSZA POTRAWA SIĘ PRZEJE**".

Nagrody pieniężne – po 25 zł każda – wylosowali: **Antoni Marcineczek** z Sidry i **Władysław Bałdysz** z Białegostoku. Gratulujemy!

Nagrody prześlemy pocztą.

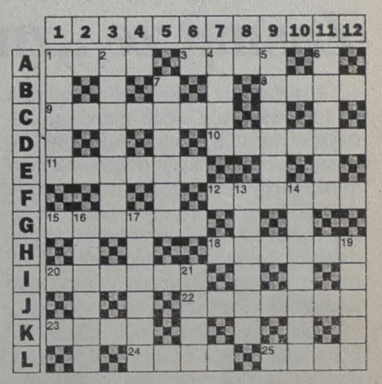

bm

Ordynariusz diecezji łomżyńskiej spotkał się z reprezentantami AWS

Jak Dawid z Goliatem

Udział hierarchów kościelnych w życiu politycznym społeczeństwa jest obowiązkiem, stwierdził biskup łomżyński Stanisław Stefanek podczas spotkania z przedstawicielami ugrupowań wchodzących w skład Akcji Wyborczej „Solidarność".

Czwartkowa uroczystość miała szczególny charakter. W jej trakcie ordynariusz diecezji przełamał się ze zgromadzonymi opłatkiem. Jednocześnie miał możliwość bliższego przyjrzenia się dużej reprezentacji łomżyńskiego AWS.

Spotkanie rozpoczął Sławomir Zgrzywa, przewodniczący oddziału NSZZ „Solidarność". Przedstawił on w skrócie rys historycznego dochodzenia do jedności mającego finał w ukonstytuowaniu się wojewódzkiej struktury AWS, poprzedzonego podpisaniem porozumienia ugrupowań prawicowych województwa łomżyńskiego.

Biskup Stefanek, odnosząc się do wypowiedzi poprzednika stwierdził m.in., że niekorzystnych dla prawicy wyników ostatnich wyborów nie można odbierać w kategoriach porażki. Porównał obecną sytuację na polskiej scenie politycznej do walki Dawida z Goliatem, w której nie do przecenienia jest bitwa, rozgrywająca się na płaszczyźnie ludzkiej psychiki, która często nie pozwala nam na podejmowanie działań skutecznych i odważnych.

Wspominając tę kwestię, biskup Stefanek zaakcentował, że nie zgadza się z zarzutami kwestionującymi udział hierarchów kościelnych w życiu politycznym kraju. Brak Kościoła katolickiego w tej części życia społecznego to, zdaniem biskupa, rzecz nie do wyobrażenia. Jest to, jak stwierdził Stefanek, obowiązek wobec narodu i wynika on z głoszonej ewangelii. Księża mają zadanie być ze społeczeństwem w każdej sytuacji i ukazywać poprzez pryzmat nauki Kościoła pozytywne i negatywne strony życia państwa, zarówno społeczne, jak i polityczne.

Ordynariusz diecezji łomżyńskiej zachęcił wszystkich uczestników spotkania, a za ich pośrednictwem mieszkańców województwa, aby obok społecznej nauki Kościoła zwrócić uwagę na ułatwienie dostępu do informacji, dzięki której ludzie mieliby pełny obraz spraw, dziejących się wokół nas. Można to uzyskać, organizując spotkania i konferencje. Biskup podkreślił, iż służy pomocą w tego typu działaniach.

Warto zaznaczyć, że „opłatek" z AWS nie był jedynym spotkaniem biskupa Stefanka w pierwszych dniach nowego roku. Dzień wcześniej ordynariusz odwiedził Wojewódzki Szpital Zespolony, gdzie rozmawiał z chorymi, a następnie spotkał się pracownikami WSzZ. W piątek natomiast w klubie „Bonar" duszpasterza gościli łomżyńscy radni.

(rene)

Noworoczny toast prezydenta Łomży

Nikt się nie podepnie

W ubiegłym tygodniu na konferencji prasowej prezydent Łomży Jan Turkowski, wygłaszając noworoczny toast zapowiedział, że w nadchodzącym, wyborczym roku zadba o to, by żaden kandydat do parlamentu nie rozgrywał swojej kampanii wyborczej za pomocą osiągnięć samorządu.

– Mówię to nie bez powodu, ponieważ w Radzie Miasta zaczęły się już przedwyborcze ruchy – stwierdził Turkowski. **– Paru radnych zamierza wystartować w wyborach do parlamentu. Oczekuję, że jak to zwykle w kampanii wyborczej, zaczną się hałasy, ataki, żądania poparcia itp.**

Na poparcie mogą liczyć ci, którzy na to zasłużyli, natomiast ci, którzy będą tylko „podpinać się" pod osiągnięcia samorządu, zostaną publicznie zdemaskowani, zapowiedział Turkowski. Jego zdaniem, przykładem osiągnięcia miasta, idealnie nadającego się do zdyskontowania przez nierzetelnych kandydatów na parlamentarzystów, jest hala sportowa przy SP nr 9, która będzie oddana do użytku we wrześniu. Przypomniał, że gdy w 1995 roku Zarząd Miasta wystąpił z inicjatywą dokończenia tej zaniechanej od ok. 10 lat inwestycji, musiał przede wszystkim pokonać opór grupy radnych, którzy sprzeciwiali się podjęciu budowy. Obecnie jest już pewne, że rzecz powiodła się i Łomża otrzyma pierwszą w swej historii halę widowiskowo-sportową z prawdziwego zdarzenia.

– W dyskontowaniu cudzych sukcesów nikt nie ma skrupułów, a niektórzy posuwają się wręcz do absurdu – zauważył prezydent przytaczając jako anegdotkę wypowiedź jednego z wojewódzkich prominentów, który rozpoczęwszy już swoją kampanię wyborczą głosi z całą powagą, że wszystko jest jego zasługą, nawet... zwiększenie liczby mieszkańców Łomży.

Turkowski zdementował pogłoski, jakoby zamierzał ubiegać się o mandat poselski.

– Nie należę do żadnej partii, nikt mi nie składał żadnej propozycji kandydowania, ani też sam jej sobie nie złożyłem – stwierdził.

(MK)

Komu stołek szefa administracji rządowej w Łomżyńskiem?

Koalicyjna rozgrywka

Teresa Polecka-Gryczan została zgłoszona przez łomżyńską strukturę SLD jako kandydatka na stanowisko dyrektora generalnego Urzędu Wojewódzkiego w Łomży. Jak informowaliśmy, o stanowisko apolitycznego szefa administracji wojewódzkiej w Łomżyńskiem ubiegają się też PSL-owiec Jerzy Dołęgowski – dyrektor Delegatury Krajowego Biura Wyborczego oraz bezpartyjny Antoni Stokowski – dyrektor Wydziału Polityki Gospodarczej Urzędu Wojewódzkiego.

T. Polecka-Gryczan jest sekretarzem Wojewódzkiego Komitetu Wykonawczego SdRP. Pracuje od roku jako z-ca dyrektora w Wojewódzkim Zespole Pomocy Społecznej. Jak się dowiedzieliśmy nieoficjalnie, SLD traktuje jej kandydaturę bardzo poważnie sugerując, jakoby nominacja była już przesądzona.

– Gdyby w województwie funkcjonował normalnie układ koalicyjny, zgłosilibyśmy kandydata wspólnie z PSL-em – powiedział, pragnący zachować anonimowość, przedstawiciel SLD dając do zrozumienia, że w sytuacji, gdy „z winy PSL" nie ma tej współpracy, SLD nie dopuści do nominacji na to nowe, kluczowe w województwie stanowisko, PSL-owca.

(MK)

Uwaga Czytelnicy z Suwalskiego!

Masz problem – przyjdź lub zadzwoń

Wprawdzie jesteśmy do dyspozycji Państwa każdego dnia i praktycznie o każdej porze, w nowym roku postanowiliśmy wyróżnić jeden dzień w tygodniu, w którym szczególnie oczekujemy na sygnały od Państwa. Interesują nas wszelkie problemy, nawet te najdrobniejsze, dotyczące Waszych zmagań z szarą codziennością.

Poczynając od dziś, w każdy poniedziałek od godz. 9.00 do 12.00 dziennikarze Oddziału „Gazety Współczesnej" w Suwałkach pełnić będą stałe dyżury w swojej siedzibie przy ul. Kościuszki 32. Można przyjść osobiście bądź skontaktować się telefonicznie pod numerami: 66-30-00, 66-57-26. Dziś dyżur pełni Grażyna Mikłaszewicz.

W Suwałkach napadli na taksówkarza

Zasnął ze „zmęczenia"

1 stycznia w Suwałkach napadnięto na taksówkarza. Dwóch mężczyzn zatrzymało na ul. Kościuszki audi 100. Zamówili kurs do Gołdapi. Taksówkarz odmówił jazdy ze względu na złą drogę i dość późną już porę. Była godz. 18.30. Nie chciał też wieźć pasażerów, wyglądających na mocno „zmęczonych". W trakcie pertraktacji, jeden z mężczyzn uderzył kastetem kierowcę w szczękę.

Napastnicy wyciągnęli taksówkarza z samochodu i odjechali. Poszkodowany powiadomił policję. Taksówkę odnaleziono następnego dnia, 2 stycznia, na parkingu w Osiedlu Młodych w Gołdapi. W aucie spał młody mężczyzna. Jak się wkrótce okazało, był nim 29-letni mieszkaniec Suwałk, Jacek R. Był nietrzeźwy. Badanie wykazało u niego 2,40 promila alkoholu. Sprawcę napadu zabrano do policyjnego aresztu, a następnie przekazano do dyspozycji prokuratora, który zajął się też (nieco później) drugim napastnikiem – 25-latkiem z Suwałk.

(m)

kry

Agnieszka Nagolska z Ełku wróciła z Antarktydy

Zapamiętam do końca życia

Wspominaliśmy już w „Gazecie" o konkursie zatytułowanym – „Dlaczego chciałbyś jechać na Antarktydę?". Jego część plastyczną wygrała Agnieszka Nagolska, wychowanka ełckiego Domu Dziecka. Jest ona uczennicą maturalnej klasy pierwszego LO w Ełku. Nagrodą był wyjazd na Biegun Południowy. Poniżej przedstawiamy „gorące" wrażenia Agnieszki po powrocie z „najzimniejszej" wyprawy.

– Na Antarktydzie znajdowaliście się w czasie Świąt Bożego Narodzenia, jak obchodziliście Wigilię i czy dotarł do was Święty Mikołaj?

– Tak, Mikołaj dotarł, a Wigilię obchodziliśmy tylko my, Polacy. Inni po prostu nie znali tego zwyczaju. Musieliśmy więc przygotować wszystko na własną rękę. Spotkaliśmy się w igloo, oczywiście, była tam choinka. Po przełamaniu się opłatkiem, śpiewaliśmy kolędy.

– Jaka była pogoda na Antarktydzie?

– Czasami świeciło słońce, ale wtedy trzeba było kremować się, żeby się nie spalić. Zresztą tam jest dziura ozonowa i musieliśmy cały czas nosić okulary przeciwsłoneczne, żeby nie popsuć wzroku. Nie było aż tak zimno. Najniższa temperatura to minus 20 stopni Celsjusza. Czyli w Polsce w tym czasie było zimniej. – **Kogo poznałaś na Antarktydzie?**

– Samych interesujących ludzi. Zresztą myślę, że ludzie przebywający w takich ekstremalnych warunkach muszą być wyjątkowi, aby tyle czasu przebywać razem bez kłótni i problemów.

– Czy pamiętasz jakąś ciekawą wyprawę?

– Tak, był nią wyjazd do rozbitego samolotu. Mieliśmy nadzieję, że zabierzemy stamtąd jakąś pamiątkę, która przypominałaby nam tę wyprawę, ale samolot został zamknięty i nic nie mogliśmy stamtąd zabrać. Mimo to jeden chłopak odkręcił kawałek blaszki z ogona.

– Jak porozumiewałaś się z obcokrajowcami?

– Przyznaję, że dużo podszlifowałam swój angielski. Na początku było trochę trudno, ale chciałam się porozumieć i dlatego poradziłam sobie.

– Czy długo pamiętać będziesz Antarktydę?

– Do końca życia. Napisałam nawet pamiętnik z tamtych dni. Dzięki temu każdy dzień mogę sobie przypomnieć od nowa. Jestem zachwycona Antarktydą. Czułam się tam jak na innej planecie, oderwana od rzeczywistości i codziennych problemów.

(ko)



W Giżycku

Stara nowa siedziba

Minione święta Bożego Narodzenia wychowankowie giżyckiego Państwowego Domu Dziecka spędzili, po dwuletniej nieobecności, w swoim starym budynku. Jednak po dwuletnim remoncie dom dziecka trudno już nazywać starym.

Powstały przed II wojną światową budynek przeszedł kapitalny remont, który kosztował 700 tysięcy złotych. Kwota przyznana przez suwalskie Kuratorium Oświaty, nie wystarczyła na zakup nowego wyposażenia. Na ten cel pieniądze zebrano w społecznej akcji charytatywnej, podczas której zebrano prawie 100 tysięcy złotych. W „świeżutkim" Domu Dziecka nowy rok powitało 48 dzieci, mieszkających w 3- i 4-osobowych pokojach.

18 stycznia odbędzie się uroczystość oficjalnego otwarcia podwojów nowego budynku Państwowego Domu Dziecka w Giżycku.

(k.z.)

W Prokuraturze Wojewódzkiej w Białymstoku

Zastępca szefa

W Prokuraturze Wojewódzkiej w Białymstoku zakończyły się roszady personalne. Jak już informowaliśmy, obowiązki szefa pełni od 1 grudnia prok. Andrzej Śliwski. Natomiast od 1 stycznia tego roku jego zastępcą jest prokurator Zbigniew Szpiczko (na zdjęciu).

Nowy zastępca Prokuratora Wojewódzkiego ma 33 lata. Wcześniej był prokuratorem Prokuratury Rejonowej w Białymstoku (m.in. dział śledztw), a ostatnio szefem prokuratury Rejonowej w Sokółce.

(RAF)

Wychodzi kolejny numer „Zaraz Wracam"

Meteoryt przed półroczem

Dzisiaj ukaże się kolejny, siódmy numer „Zaraz Wracam", gazety pisanej przez uczniów pierwszego LO w Ełku. Przypomnijmy, że została ona zakwalifikowana, w piątej edycji konkursu pism uczniowskich, do dziewięciu najlepszych publikacji tego typu w Polsce. Dzisiejszy nakład wynosi 1000 egzemplarzy.

„Zaraz Wracam" jest jedyną gazetą w rejonie Polski Północno-Wschodniej, która ma strony w Internecie (WWW.eme.bptnet.pl/zar–wrac). Zawdzięcza to Tomaszowi Jaroszowi z firmy EME, która bezpłatnie użyczyła miejsca na serwerze. Adres dostępny jest całodobowo. Projektowaniem stron zajmuje się Qba, uczeń drugiej klasy liceum. W Internecie znaleźć można część treści z najnowszego numeru.

Szesnaście stron gazety zawiera wiele ciekawych artykułów. Warto zwrócić uwagę na wywiad z Andrzejem Wajdą. Nosi on tytuł „Nie chciałem być reżyserem". Dowiedzieć się z niego można, czy swoją pracę traktuje reżyser jako powołanie, czy zajął się tym z czystego przypadku. Wajda odpowiedział mianowicie: *Przypadek odegrał ogromną rolę. Ja w ogóle nie chciałem być reżyserem. To nie przychodziło do głowy, bo w czasie okupacji nikt nie chodził do kina. Niemcy pokazywali filmy rozrywkowe, dochód często szedł na cele wojenne. (...) Myślałem, żeby zostać artystą malarzem i w 1946 r. przyjęli mnie na Akademię Sztuk Pięknych w Krakowie. Studiowałem tam trzy lata. Miałem bardzo zdolnych kolegów, którzy malowali lepiej ode mnie. Zacząłem sobie szukać nowego zajęcia. Trafiłem wtedy na gazetę „Film". Pamiętam jak dziś, było tam napisane, że chłopcy ze Szkoły Filmowej w Łodzi odnoszą małe sukcesiki na giełdzie filmowej. Wtedy przeniosłem się do tej szkoły (...).*

Bardzo ciekawy jest także artykuł „I kto to mówi...", w którym są zamieszczone śmieszne powiedzenia nauczycieli liceum, typu: *„Niektórzy chyba liczą na upadek meteorytu przed półroczem.", „Zaraz zjem długopis. Mieliście na PO, co zrobić, jak nauczyciel połknie długopis?", „Dyżurny, tu jest gąbka, tu kran. Życzę sukcesów.", „Nauczyciel też jest człowiekiem, zaryzykuję taką tezę.", „Postawiłem dzisiaj tyle pał, że będziecie musieli odkupić mi czerwony długopis.".*

Warty przeczytania jest poemat zatytułowany „Disco-Polo", to znaczy „Epos do ludzi muzykalnych czyli tych, którzy potrafią odróżnić dźwięki wydawane przez MILANO od dźwięków wydawanych przez betoniarę...". Życzymy przyjemnej lektury.

(ko)

Kultura najlepszą promocją

Z wiceprezydentem Białegostoku – MARKIEM KOZŁOWSKIM rozmawia Krystyna Konecka

– W imieniu prezydenta Białegostoku, Krzysztofa Jurgiela, wręczał Pan laureatom doroczne nagrody w dziedzinie tworzenia i upowszechniania kultury – z widoczną satysfakcją.

– Najlepszą promocją miasta, i najbardziej nośną, jest właśnie kultura oraz osiągnięcia ludzi, którzy ją tworzą. Oni mają najszerszy dostęp do odbiorców, potrafią osiągnąć to, co normalnymi działaniami jest nie do zrealizowania. Ja szalenie cenię twórców, ludzi, którzy wychodzą poza przeciętność, poza normalną prozę życia, którzy potrafią zrobić coś, co wzbudza zainteresowanie. Tegoroczne nagrody były chyba w pełni uzasadnione jako działania nieprzeciętne. Kultura tak pojmowana powinna być promowana w tym mieście.

Bardzo ważne słowa powiedział podczas wręczania nagród dyrektor Wydziału Kultury UW, Kazimierz Derkowski: że powinniśmy wzmóc wysiłki, aby talenty promować w sposób szczególny. Okazało się po raz kolejny, że jednak Białystok żyje kulturalnie.

– Kilka godzin przed uroczystością wręczania nagród zapadła na posiedzeniu Rady Miejskiej ważna dla życia kulturalnego w Białymstoku decyzja – utworzenia samodzielnego Wydziału Kultury UM. Przewodniczący RM Jan Chojnowski powiedział „Gazecie", że nie wiąże się to z rozbudową administracji oraz, że osoba kierująca nowym wydziałem powinna, być może, zostać wybrana poprzez konkurs. Ma to być osoba z autorytetem, która rzeczywiście będzie czuła, rozumiała i kreowała kulturę w mieście.

– Cieszę się, że Rada podjęła tę decyzję, ponieważ była ona osobiście przeze mnie oczekiwana. Pozwoli to na podniesienie rangi i prestiżu kultury w mieście. Białystok jest 11 miastem metropolitalnym w Polsce i uważam, że zasługuje na to, aby rzeczywiście usamodzielnić się pod tym względem w strukturze Urzędu. Tak naprawdę zyska na tym również Wydział Oświaty, który po przejęciu dodatkowych kompetencji jest bardzo przeciążony. Cieszę się, że ten wydział zacznie funkcjonować, natomiast nie mam za dużo do powiedzenia na temat obsady stanowisk. Są już ludzie, którzy pracują w wydziale i mają doświadczenie. Może inne rozwiązania będą wchodziły w grę, ale o tym w ciągu tygodnia będziemy wiedzieli więcej.

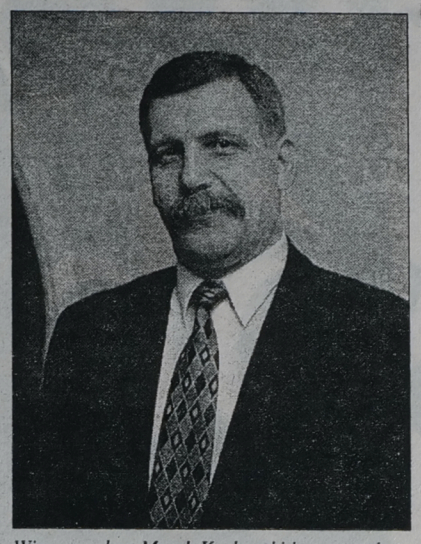

Wiceprezydent Marek Kozłowski jest optymistą

– Zaczyna się nowy rok, także w kulturze. I wiadomo, że wynikną nowe sprawy, nowe sukcesy, ale i nowe problemy, z którymi trzeba będzie się uporać. Będzie nowy budżet, nowe pieniądze, których zwykle nie wystarcza.

– Pieniędzy na kulturę zawsze będzie za mało, ponieważ są rzeczy, które w kategoriach potrzeb miasta są zdecydowanie na wyższych pozycjach. Przykro o tym mówić, ale z całą pewnością będzie większa walka o dobrą ulicę, o zagwarantowanie nauki dzieciom w szkołach, o prawidłowe oświetlenie itd. Natomiast kultura powinna również znaleźć mocne miejsce, gdyż wiąże nas stanowisko przyjęte w 1995 r., że 1,2 proc. budżetu własnych dochodów miasta powinno być przeznaczone na przedsięwzięcia kulturalne. Mam nadzieję, że te pieniądze pozwolą dokonać nie mniej niż w roku minionym, a może troszkę więcej, bo i środki będą nieznacznie większe.

Wierzę też, że nawiążemy ściślejsze i bardziej racjonalne kontakty z Wydziałem Kultury Urzędu Wojewódzkiego, z którym już pewne zalążki dyskusji podjęliśmy. Planujemy wspólne przedsięwzięcia w promowaniu imprez, które będą imprezami i miejskimi, i wojewódzkimi. Pozwoli to wyzwolić większy potencjał. Myślę o Dniach Sztuki Współczesnej, o przeglądach muzyki organowej, może laboratorium muzyki współczesnej, no i o Imieninach Jana Klemensa, które chcemy przekształcić w Dni Białegostoku.

– W Muzeum Historycznym trwa, poświęcona kulturze okresu międzywojennego w Białymstoku, wystawa, która odkryła bogactwo życia artystycznego i środowisk twórczych w tym czasie. Czy nie warto byłoby spożytkować tej wiedzy w taki sposób, żeby nie odeszła po prostu do lamusa? Zaproponowałam na łamach naszej „Gazety" nadanie imion zasłużonych dla kultury, przedwojennej, białostoczan ulicom miasta, ale czy to mogło do kogoś dotrzeć?

– To jest otwarta oferta, ponieważ funkcjonuje Komisja Spraw Organizacyjnych, która czeka właśnie na wnioski. Coraz więcej budujemy, ulic w mieście przybywa i uważam, że każdy wniosek będzie przez komisję bardzo dokładnie i wnikliwie przedyskutowany i skierowany do Rady Miejskiej. Poza tym planujemy już, przy współpracy z Muzeum Okręgowym, przygotowanie stałej wystawy, bądź innej formy przekazu, żeby utrwalić historię i tradycję białostockiej kultury.

Fot. A. Zgiet

Od czterech lat trwa współpraca suprasko-szwajcarska

Podopieczni Zacherta

W ostatnich dniach grudnia ub. roku przebywał w Supraślu Jan Zachert ze Szwajcarii – inicjator i mecenas współpracy rodzinnego miasteczka z gminami szwajcarskimi.

Jan Andrzej Konstanty Zachert wywodzi się ze znanego rodu Zachertów, którzy w XIX w. kładli podwaliny pod rozwój przemysłu włókienniczego w Supraślu i samej miejscowości. Rodzina opuściła Supraśl we wrześniu 1939 r., ale Jan Zachert, który osiedlił się w Szwajcarii, odwiedza od wielu lat rodzinne gniazdo. Cztery lata temu zainicjował kontakty Supraśla z trzema gminami szwajcarskimi, czego efektem jest – zawarte w listopadzie ub. roku – formalne porozumienie o współpracy pomiędzy Supraślem a gminą Balsthal.

– W porozumieniu jest m.in. mowa o współpracy naukowej, kulturalnej, współpracy kościołów – mówi Jan Zachert. **– To, co dotąd odbywało się spontanicznie, będzie realizowane w uporządkowany sposób.**

Dotychczasowe efekty starań Jana Zacherta, przy jego wsparciu organizacyjnym i finansowym, to liczne wizyty administracji, młodzieży i twórców Supraśla w Szwajcarii oraz przyjazdy tutaj gości szwajcarskich. Młodzież szkół supraskich m.in. odbywała praktyki zawodowe w kraju Helwetów, które w roku bieżącym zostaną rozbudowane jeszcze bardziej.

Jan Zachert spotykał się m.in. z burmistrzem Supraśla panią Iwoną Rojcewicz oraz z wicewojewodą Grzegorzem Rykowskim, z którym rozmawiał o perspektywach kontaktów gospodarczych Białostocczyzny ze Szwajcarią.

KRYSTYNA KONECKA
Fot. A. Zgiet



Jan Zachert (z prawej) ze Szwajcarii opiekuje się Supraślem – miastem swojego dzieciństwa

---

W Łomżyńskiej Orkiestrze Kameralnej

Zima z gwiazdami

Niezwykle atrakcyjnie zapowiada się zimowa oferta Łomżyńskiej Orkiestry Kameralnej. Jak poinformował dyrektor ŁOK Tadeusz Chachaj, sprowadzanie do Łomży gwiazd jest możliwe dzięki hojności sponsorów.

Już w najbliższy czwartek, 9 stycznia, odbędzie się koncert z udziałem znakomitych solistów: Agnieszki Fatygi oraz Bernarda i Zbigniewa Ładyszów. Wykonają oni, z udziałem ŁOK pod dyrekcją T. Chachaja, utwory ze znanych oper i musicali. W programie m.in. utwory Bizeta, Verdiego, Straussa, Moniuszki i Klimczuka. Koncert poprowadzi znany prezenter i krytyk muzyczny Andrzej Jaroszewski. Imprezę sponsoruje łomżyński Oddział PeKaO SA.

Natomiast na koncercie 30 stycznia jako soliści wystąpią Grażyna Brodzińska, diva Teatru Muzycznego „Roma" Bogusława Kaczyńskiego oraz Bogusław Morka (tenor), solista Teatru Wielkiego i Teatru „Roma". Trzecią gwiazdą będzie pochodzący z Grajewa saksofonista Jerzy Karwowski, wirtuoz tego instrumentu. W programie tego koncertu, który poprowadzi Lucjan Kydryński, znajdą się najpiękniejsze przeboje musicalowe. Tę z kolei imprezę sponsoruje bank PBK SA.

14 lutego w repertuarze chopinowskim wystąpi Regina Smendzianka. Znakomitej pianistce towarzyszyć będzie Łomżyńska Orkiestra Kameralna. T. Chachaj poprowadzi też orkiestrę w dniu 20 marca, kiedy to gościem będzie zamieszkała we Francji pianistka Ewa Owsińska. Natomiast 27 marca koncert muzyki Mendelssohna na skrzypce i fortepian wykonają Kaja Danczowska i jej córka Maja.

Łomżyńska Orkiestra Kameralna, w ramach programu edukacyjnego dla dzieci i młodzieży, zakupiła też cykl 10 koncertów pt. „Mistrzowie gitary". Koncerty te, w znakomitym wykonaniu, odbywają się od września raz w miesiącu.

Jak poinformował T. Chachaj, mimo bardzo niskich płac, udało się w ubiegłym roku wzmocnić skład orkiestry o kilku muzyków. Jednak nadal do pełnego składu koncertowego brakuje 5–6 osób. Nędza finansowa Łomżyńskiej Orkiestry Kameralnej, jego zdaniem, jest już przysłowiowa. Z braku środków zespół nie ma np. szans na wyjazdy zagraniczne, choć do dyrektora wpłynęły już na ten rok cztery propozycje: ze Szwajcarii, Włoch, Niemiec i Szwecji. **(MK)**

Schubert w Grajewie

Dzisiaj o godz. 17 w auli Państwowej Szkoły Muzycznej I st. w Grajewie przy ul. Nowickiego 5 wystąpią artyści Filharmonii Narodowej w Warszawie. Przedstawią oni program pt. Franciszek Schubert – w kręgu pieśni.

(WIS)

Mazury nad Loarą

Do końca lutego mieszkańcy francuskiego miasta Blois, największego w departamencie Loir-et-Cher, mogą zwiedzać wystawę pt. „Mazurskie impresje", zorganizowaną przez władze Giżycka i Węgorzewa w ramach podpisanej w ubiegłym roku umowy o współpracy pomiędzy Mazurami a departamentem Loir-et-Cher. Na wystawie prezentowane są prace m.in. Andrzeja Strumiłły, Janusza Pileckiego, Piotra Konstantynowicza, Jarosława Beksińskiego. **(k.z.)**

Biblioteka publiczna w Drohiczynie

Złote gody

Miejska Biblioteka Publiczna w Drohiczynie powstała w 1947 roku. Liczyła wówczas 340 woluminów. Korzystały z nich 62 osoby. Szafy z książkami znajdowały się w pomieszczeniach magistratu, tj. w siedzibie władz miejskich. Z samego początku wypożyczaniem zajmował się Edward Bujno, a potem kontynuowała Maria Domaraczeńko.

W 1952 roku bibliotekę przeniesiono do wydzierżawionego prywatnego budynku. Kierowniczką została Krystyna Dzwoniecka – przez około 10 lat. W 1962 roku obowiązki szefowej tej instytucji powierzono Barbarze Berczyńskiej.

Obecnie drohiczyńska biblioteka publiczna znajduje się w śródmieściu, w miejscowym Miejsko-Gminnym Ośrodku Kultury i jest połączona z MGOK. Nie działają już (od 1990 roku) filie biblioteczne w Mińczewie i Miłkowicach Maćkach, a także ani jeden punkt biblioteczny.

MGBP posiada ponad 35 tys. woluminów i około 1 tys. czytelników. Dysponuje bogatym księgozbiorem podręcznym literatury popularnonaukowej oraz 15 tytułami gazet i czasopism. Ma wydzielony oddział dla dzieci, a w nim 14 tys. woluminów.

(jc)

Wśród najlepszych w kulturze

Rau z paszportem

Jak już pisaliśmy w sylwestrowym wydaniu naszej „Gazety", Krzysztof Rau jest jednym z laureatów Paszportu „Polityki". Ta prestiżowa nagroda w dziedzinie teatru została przyznana przez redakcję *„za stworzenie Teatru 3/4 Zusno, prywatnej sceny czerpiącej z najlepszych tradycji polskiej sztuki lalkowej".* **Wręczenie nagród odbędzie się 10 bm. w Warszawie.**

Krzysztof Rau znalazł się w 6-osobowym gronie tegorocznych laureatów z kraju: wraz z nim uhonorowano Olgę Tokarczuk (literatura), Olgę Pasiecznik (muzyka), Łukasza Kośmickiego (film), Zofię Kulik (plastyka) i Grzegorza Ciechowskiego (rock, pop, estrada). Wśród nominowanych do nagrody znalazł się też zespół Białostockiego Teatru Lalek – *„za poczucie humoru i poziom aktorstwa zaprezentowany w „Paradach" Potockiego i kabaretowym spektaklu „Krótki kurs piosenki aktorskiej. I za urodę aktorek!"* oraz Dariusz Panas – *„scenograf, autor kompozycji plastycznej spektaklu „Gaja" w Teatrze 3/4 Zusno (reżyser Krzysztof Rau), jednorodnej i pełnej ekspresji, a wychodzącej od prościutkiego, wydawałoby się, pomysłu".* W kategorii plastyki jednym z nominowanych był Leon Tarasewicz.

– Cieszę się bardzo, że rok miniony zakończył się tą nagrodą „Polityki" – powiedział „Gazecie" Krzysztof Rau. **– Wiadomość o tym dotarła do mnie niemal jednocześnie z narodzeniem mojego wnuka Jana Krzysztofa Jakubaszka, syna Marty, więc jak gdyby te dwa wspaniałe wydarzenia uzupełniły się. Bardzo sobie cenię to, co zaznaczyła „Polityka", iż Paszport** *„podkreśla fakt, że jego właściciel potrafił sam wcześniej przekroczyć granice rutyny, banału, stereotypów. Że umiejętnie połączył to, co polskie, z tym, co uniwersalne".*

Niestety, jak już pisaliśmy, Teatr 3/4 Zusno po zakończeniu obecnego sezonu przenosi się z Białegostoku do Bielska-Białej. Kontrakt dotyczący warunków pracy Krzysztofa Raua w Teatrze „Banialuka" jest ostatecznie uzgodniony, a jego podpisanie powinno nastąpić w środę, 8 bm. – po spotkaniu Krzysztofa Raua z zespołem, które odbędzie się 7 bm.

– Teatr 3/4 Zusno pozostanie tym samym Teatrem 3/4 Zusno – powiedział Krzysztof Rau. **– Jest to po prostu zamiana Białegostoku na Bielsko-Białą. Teatr był usytuowany w Białymstoku, próby odbywały się tutaj lub w Juchnowcu. W Bielsku-Białej Teatr „Banialuka" będzie się powoli przekształcał w Ośrodek Teatralny „Banialuka", który stanie się matecznikiem dla wielu małych, prywatnych zespołów teatralnych. Teatr 3/4 będzie jednym z nich, zachowując swój program i swoją filozofię wędrowania w poszukiwaniu kontaktów z nowymi ludźmi.**

Krzysztof Rau, rozwijając Ośrodek Teatralny „Banialuka", przekaże Teatr 3/4 Zusno swojemu młodemu zespołowi, który postrzega w przyszłości jako bardziej samodzielny, wyemancypowany.

(kon)

Znamy sposób na sukces.

ZAKŁADY PŁYT WIÓROWYCH SA

Z SIEDZIBĄ W GRAJEWIE

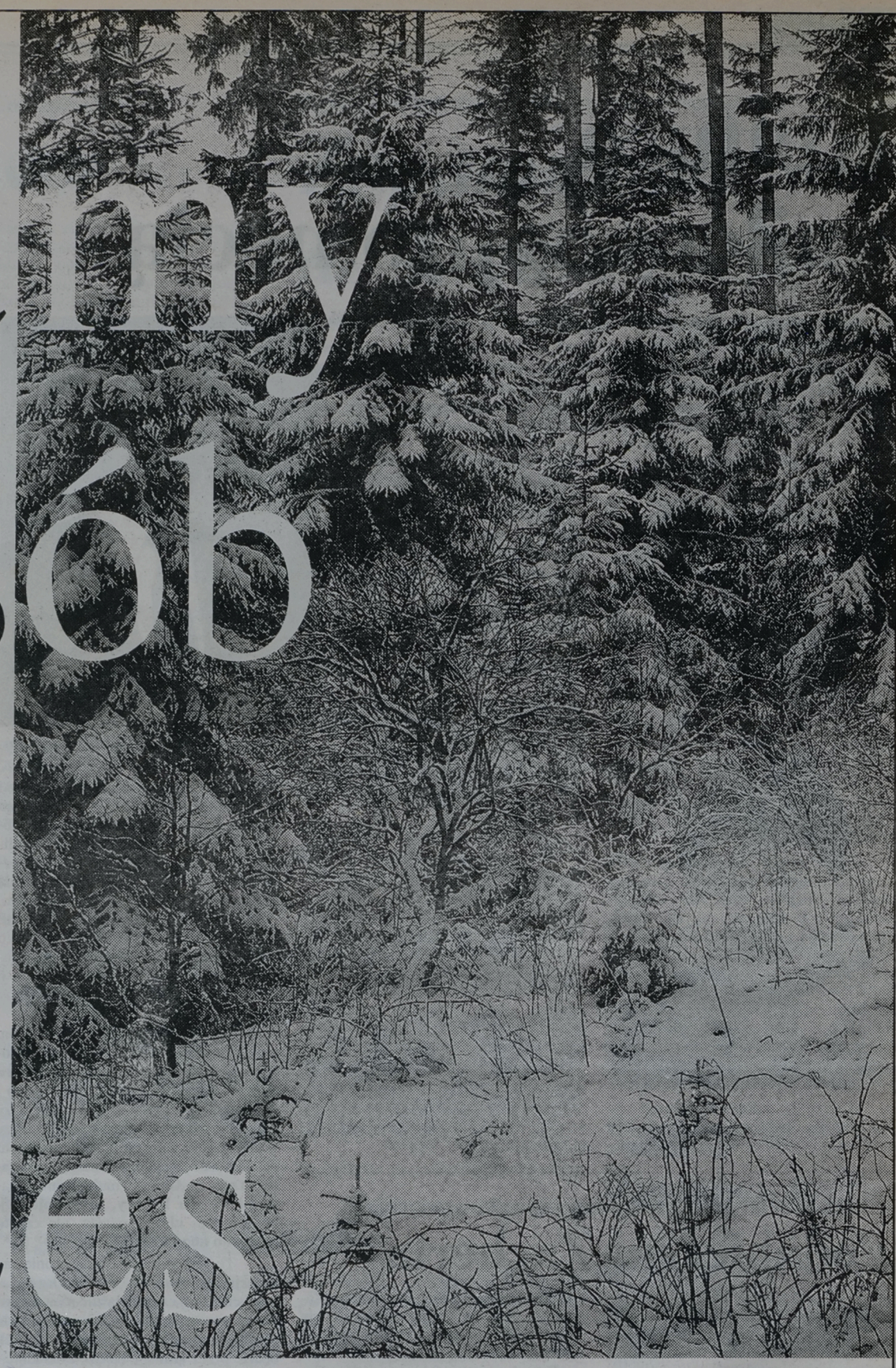

Jesteśmy największym w kraju producentem płyt wiórowych. Nasze wyroby należą do najczystszych ekologicznie w całej branży. Dzięki wprowadzeniu najnowszych technologii wykorzystujących w procesie produkcji m.in. odpady drzewne, lasy wokół Grajewa są nadal zielone. Szybko rosnąca sprzedaż i renoma naszych wyrobów to efekt ich wysokiej jakości. W marcu 1996 roku otrzymaliśmy certyfikat ISO 9002. Możemy poszczycić się bardzo dobrymi wynikami finansowymi. Naszą siłę i wyjątkowy potencjał rozwoju dostrzegły banki – najbardziej wymagający partner na polskim rynku finansowym. Dzięki dużej linii kredytowej i wpływom z planowanej emisji akcji sfinansujemy inwestycje, które umożliwią nam podwojenie produkcji już w przyszłym roku.

ZPW GRAJEWO

Zakłady Płyt Wiórowych SA, 19-203 Grajewo, ul. Wiórowa 1, tel. (0-86) 72 32 61

Nowe przepisy kodeksu pracy

Ochrona pracy kobiet

Znowelizowany kodeks pracy chroni pracę kobiet w ciąży, matek i ojców sprawujących opiekę nad dzieckiem.

Obowiązuje generalna zasada – pracodawca nie może rozwiązać ani wypowiedzieć umowy o pracę w okresie ciąży ani w okresie urlopu macierzyńskiego. Taką pracownicę można będzie zwolnić tylko wtedy, gdy będą zachodzić przyczyny uzasadniające rozwiązanie umowy bez wypowiedzenia z jej winy i jeśli reprezentująca pracownicę zakładowa organizacja związkowa wyrazi na to zgodę. Kobieta ciężarna zatrudniona na podstawie umowy na okres próbny, trwający ponad miesiąc lub na czas określony, albo na czas wykonywania określonej pracy, jeżeli w końcu tego okresu będzie po trzecim miesiącu ciąży, korzysta z przepisów ochronnych dotyczących kobiet w ciąży, tzn. pracodawca nie będzie mógł jej zwolnić, a umowa taka ulega przedłużeniu do dnia porodu.

Pracodawca może rozwiązać umowę o pracę za wypowiedzeniem z kobietą w ciąży lub w okresie urlopu macierzyńskiego w razie ogłoszenia likwidacji lub upadłości zakładu. Kobieta taka ma jednak prawo do świadczeń np. do zasiłku macierzyńskiego z ZUS.

Bezprawne jest...

...żądanie pracodawcy, od kandydatki do pracy, przedstawienia zaświadczenia, że nie jest ona w ciąży. Jeżeli okaże się, że badania lekarskie zalecone przez lekarza przeprowadzone w związku z ciążą kobiety zatrudnionej, nie mogą być przeprowadzone poza godzinami pracy, pracodawca jest zobowiązany udzielać takiej pracownicy zwolnień od pracy na czas badań. Za czas nieobecności z tego powodu zachowuje ona prawo do wynagrodzenia.

Kobiety ciężarnej nie wolno zatrudniać w godzinach nadliczbowych ani w porze nocnej, a kobietę opiekującą się dzieckiem do lat czterech (dotąd do roku) tylko za jej zgodą. Tylko za jej zgodą może też być delegowana poza stałe miejsce pracy.

Generalnie, obowiązuje zakaz zatrudniania kobiet przy pracach szczególnie uciążliwych lub szkodliwych dla zdrowia. Jeżeli okaże się, że pracownica w ciąży zatrudniona jest przy pracy wzbronionej kobietom w ciąży, wówczas pracodawca jest zobowiązany przenieść ją do innej pracy. Gdy z tego powodu obniżą się jej zarobki, ma prawo do dodatku wyrównawczego. Po ustaniu przyczyny przeniesienia pracodawca jest zobowiązany zatrudnić tę kobietę przy pracy określonej w umowie o pracę. Takie same uprawnienia przysługują pracownicy, która przedłoży pracodawcy orzeczenie lekarskie stwierdzające, że ze względu na stan ciąży nie powinna wykonywać dotychczasowej pracy.

Prawo do urlopu macierzyńskiego...

...przysługuje kobiecie w wymiarze 16 tygodni – przy pierwszym dziecku, 18 – przy każdym następnym (a także przy pierwszym, jeżeli wychowuje dziecko przysposobione) i 26 – przy urodzeniu więcej niż jednego dziecka. Co najmniej 2 tygodnie powinny przypadać przed przewidywaną datą porodu. Jeżeli nowo narodzone dziecko musi zostać w szpitalu, to kobieta powinna wykorzystać 8 tygodni po porodzie, a pozostałą część w terminie późniejszym po wyjściu dziecka ze szpitala. Gdy kobieta urodzi dziecko martwe lub zgon jego nastąpi w ciągu pierwszych 6 tygodni życia, to urlop macierzyński po porodzie przysługuje w wymiarze 8 tygodni.

Pracownica karmiąca dziecko piersią ma prawo do dwóch półgodzinnych przerw w pracy wliczanych do czasu pracy (dla karmiącej więcej niż jedno dziecko przerwa wynosi 45 minut). Przerwy te są z reguły łączone. Przerwa nie przysługuje przy pracy do 4 godzin dziennie. Przy pracy do 6 godzin zaś jedna przerwa.

Mężczyźni i kobiety zostali...

...zrównani w prawach...

... wynikających z KP związanych z wychowaniem dziecka – to rodzice decydują, które z nich będzie korzystało z uprawnień kodeksowych związanych z opieką nad dzieckiem. Na wniosek pracownika (matki lub ojca) pracodawca jest zobowiązany udzielić urlopu wychowawczego w celu sprawowania opieki nad dzieckiem. Pracownikowi takiemu przysługuje zasiłek wychowawczy. To rodzice decydują, którego z nich nie można zatrudniać w godzinach nadliczbowych, w porze nocnej ani delegować poza stałe miejsce pracy. Czas pracy takiego pracownika nie może przekraczać 8 godzin na dobę. Pracownikowi takiemu przysługują dwa płatne dni zwolnienia od pracy z tytułu opieki nad dzieckiem do lat 14.

(b)

„Mazury" już prawie z Animeksem

Podpisano pakiet socjalny

Przed kilkoma dniami podpisano pakiet socjalny, umożliwiający prywatyzację Zakładów Mięsnych „Mazury" S.A. w Ełku. Pod dokumentem widnieją podpisy prezesa Animeksu, Witolda Perety, przedstawicieli Zarządu „Mazur" i pięciu organizacji związkowych, istniejących w zakładach.

– Uczyniliśmy wielki krok naprzód – mówi prezes „Mazur", Marek Giler. **– Spodziewamy się, że w najbliższym czasie – na pewno jeszcze w styczniu – Animex zakupi większościowy pakiet akcji naszych zakładów. Ustalenia, zawarte w tzw. pakiecie socjalnym, są kompromisem pomiędzy żądaniami załogi a możliwościami partnera. Zawarta umowa przewiduje m in. otrzymanie przez pracowników, z chwilą dojścia do transakcji, 15-procentowej podwyżki płac. Gwarantuje się też, iż po 9 miesiącach nastąpi dalszy wzrost wynagrodzeń – o 10 procent. Pod warunkiem jednak, że będzie na to pozwalała sytuacja ekonomiczna firmy. Ważny jest także zapis zapewniający utrzymanie dotychczasowego poziomu zatrudnienia przez dwa lata** – poinformował M. Giler.

Obecnie w Zakładach Mięsnych „Mazury" pracuje 1,5 tys. osób. Przeciętna płaca wynosi ponad 6,5 mln st. zł. Animex zadeklarował już przeznaczenie 3 mln zł, m.in. na zakup trzody chlewnej i bydła oraz 3 mln USD na inwestycje, po jednym milionie przez trzy lata.

– Nasza działalność była ograniczona brakiem pieniędzy. Dofinansowanie przez Animex nakłada na zakłady powinność podwojenia wartości produkcji i sprzedaży – mówi M. Giler.

Animex ma zamiar kupić 55 proc. akcji „Mazur". Nie jest to jednak do końca przesądzone.

– Trwają jeszcze uzgodnienia z Ministerstwem Skarbu. Pewne jest, że będzie to ponad połowa. Chcemy, aby podpisanie aktu notarialnego nastąpiło możliwie jak najszybciej, może jeszcze w tym tygodniu – poinformował „Gazetę" Andrzej Prochwicz, specjalista w Biurze Nadzoru Właścicielskiego Animeksu w Warszawie.

Gdyby Animeksowi przypadło 55 proc., resztą podzielą się pracownicy (15 proc.) i Skarb Państwa.

(m)

W Suwalskiej Specjalnej Strefie Ekonomicznej nadal ruch

Roszady personalne

Zaledwie czterdzieści osiem godzin Andrzej Skalski pełnił funkcję tymczasowego szefa Zarządu Suwalskiej Specjalnej Strefy Ekonomicznej. Jeszcze w ostatnich dniach starego roku na jego miejsce powołano Marka Giedrojcia, dyrektora Przedsiębiorstwa Gospodarki Komunalnej w Suwałkach. Rzeczywistego prezesa Zarządu SSSE należy spodziewać się w ciągu najbliższych dwóch miesięcy, kiedy rozstrzygnie się konkurs na to stanowisko.

W sobotę, 21 grudnia ub.r., odbyło się w Suwałkach Nadzwyczajne Walne Zgromadzenie Akcjonariuszy SSSE. Jak już informowaliśmy, odwołano wówczas ze stanowiska prezesa Zarządu Jerzego Małysza oraz Andrzeja Sorokę, jego pierwszego zastępcę. Ponieważ, co nakazuje procedura, funkcję tymczasowego prezesa może pełnić wyłącznie członek Rady Nadzorczej, powierzono ją zatem Andrzejowi Skalskiemu, na co dzień kierownikowi Urzędu Rejonowego w Suwałkach. Zdecydowane weto wojewody suwalskiego C. Cieślukowskiego, przeciwko, choćby tymczasowemu, łączeniu stanowisk, zadecydowało o dwudobowej kadencji A. Skalskiego. Zwolniony stołek objął inny członek RN SSSE, Marek Giedrojć, radny suwalskiej RM i dyrektor miejskiego Przedsiębiorstwa Gospodarki Komunalnej.

Dylematów wojewody co do łączenia stanowisk, najwyraźniej nie podzielił prezydent Suwałk, skoro wyraził zgodę na urzędowanie swojego podwładnego M. Giedrojcia.

– Przyjąłem to stanowisko, kierując się wyłącznie dobrze pojętym poczuciem obowiązku i nie spodziewam się z tego tytułu żadnych specjalnych apanaży – powiedział „Gazecie" Marek Giedrojć, dodając, że absolutnie nie zamierza stawać do konkursu.

Ponadto uważa, że nagłaśnianie personalnych zmian w Strefie, może tylko zaszkodzić tak wielkiemu przedsięwzięciu gospodarczemu.

– Funkcjonowanie Strefy dla naszego regionu oznacza nakręcanie koniunktury gospodarczej, a co za tym idzie realny spadek bezrobocia. Myślę, że jest o co walczyć – dodał na zakończenie.

Jeszcze w tym tygodniu Zarząd SSSE rozpisze konkurs na stanowisko prezesa Zarządu spółki. Przy końcu lutego należy spodziewać się jego rozstrzygnięcia.

(gram)

TYDZIEŃ NA PARKIECIE

Lekka zadyszka?

W minionym tygodniu zarobili posiadacze 71 giełdowych papierów, a straty liczyli akcjonariusze jedynie 8. Warszawski Indeks Giełdowy zyskał 2,3 proc. i osiągnął w piątek blisko 14,5 tys. punktów.

W poniedziałek do dołu poszło 37 kursów notowanych na warszawskiej giełdzie spółek, a 25 w górę. WIG spadł o 0,2 proc. do 14 tys. 143,8 punktu. Warszawski Indeks Rynku Równoległego zyskał 1,4 proc. i wyniósł 2547,5 punktu. Obroty na obu rynkach wzrosły o 5,5 proc., osiągając ponad 75 mln zł. Podczas dogrywek zdecydowanie przeważali chętni do kupna akcji, co zaowocowało 28 nk, przy 1 ns.

Zgodnie z oczekiwaniami, na ostatniej w 1996 roku sesji 68 kursów poszło w górę i 6 spadło. WIG zyskał 1,4 proc., natomiast indeks rynku równoległego 4,5 proc. Obroty wyniosły na obu rynkach ponad 85 mln zł. Po sesji pozostało 15 ns i 11 nk.

Pierwsza sesja w nowym roku przyniosła wzrost 45 papierów i spadek 21. WIG zyskał 0,6 proc., a WIRR 0,5 proc. Obroty zmniejszyły się o ponad 20 proc. do 68 mln zł. Podczas dogrywek zdecydowanie przeważali chętni do kupna akcji – 20 nk i 3 ns.

W piątek do góry poszło 61 spółek i 11 spadło. Warszawski Indeks Giełdowy wzrósł o 0,4 proc. do 14 tys. 484,8 punktu. WIRR zwyżkował o 0,7 proc. do 2695,2 punktu. Obroty na obu rynkach wzrosły o 1/4 i osiągnęły blisko 85 mln zł. Podczas dogrywek zdecydowanie przeważali chętni do pozbywania się akcji. Zaowocowało to 22 ns, przy jedynie 3 nk. W drugiej części dogrywek podaż nadal brała górę nad popytem, jednak relacje te nie były już tak duże. Inwestorzy bezskutecznie usiłowali kupić papiery za ok. 1,7 mln zł, natomiast sprzedać za 4,2 mln zł.

Od początku nowego roku został wydłużony czas trwania sesji giełdowej i notowania ciągłe przeniesiono na sam jej koniec. W ten sposób stały się one świetnym uzupełnieniem dogrywek i najlepszym barometrem nastroju średnich i większych graczy przed kolejną sesją. I o ile dogrywki wskazują jednoznacznie na spadek większości notowań na dzisiejszej sesji, o tyle notowania ciągłe (następujące bezpośrednio po nich) dostarczyły nam już znacznie optymistyczniejszych sygnałów. Część walorów osiągnęła w tym systemie znacznie większe ceny, niż na fixingu. Dotyczyło to np. Banku Śląskiego, którym handlowano po 300 zł (kurs jednolity – 295), Agrosu – po 81 (78) i Wedla – 140,5 zł (138). Wniosek płynie z tego taki, iż dzisiejsze spadki mogą być jedynie symboliczne, a giełdowi giganci nie powinni ich odczuć w ogóle. **(MS)**

AKCJE	Kurs 3.01.97 PLN	Zmiana tygodniowa (proc.)	Zmiana od początku 1996 r. (proc.)
RYNEK PODSTAWOWY			
AGROS	78,00	3,3	276,8
ANIMEX	11,40	1,8	205,0
BGDANSKI	38,80	7,8	68,7
BIG	4,00	2,6	210,0
BK	24,80	-0,4	8,3
BORYSZEW	29,50	2,8	-20,3
BPH	185,00	0,0	158,7
BRE	91,50	4,6	144,0
BSK	295,00	1,0	105,5
BUDIMEX	19,30	1,6	3,8
BWR	3,75	1,4	17,2
BYTOM	31,00	2,3	-29,0
COMPLAND	74,50	9,6	433,3
DĘBICA	64,00	0,8	72,0
ELBUDOWA	51,00	2,0	120,8
ELEKTRIM	26,00	0,4	211,5
ELEKTROEX	4,10	2,5	197,0
ESPEBEPE	4,50	30,5	-63,0
EXBUD	27,80	9,9	6,5
FARMFOOD	44,70	11,8	88,5
FORTE SA	13,20	8,2	20,0
GÓRAŻDŻE	73,00	2,8	15,0
IRENA	13,30	3,9	-6,7
JELFA	50,50	11,7	77,8
KABELBFK	17,70	4,1	145,8
KABLE	27,50	3,4	-12,0
KĘTY	200,00	-2,4	80,2
KPBP-BICK	14,10	9,3	41,0
KREDYT B	7,30	3,5	35,2
KROSNO	57,00	3,6	63,0
MOSTALEXP	6,70	0,0	38,0
MOSTALGD	11,70	-0,8	95,0
MOSTALWAR	14,50	4,3	115,0
MOSTALZAB	15,10	0,7	82,0
NOVITA	11,50	16,2	38,5
OKOCIM	18,70	3,9	45,0
OŁAWA	12,90	5,7	-4,4
OPTIMUS	47,80	6,5	92,7
PAGED	12,20	4,3	-32,2
PBR	20,30	11,5	45,0
PEKPOL	20,00	9,9	15,0
PETROBANK	11,90	0,0	30,8
POLFKUTNO	87,50	2,3	208,0
POLIFARBC	16,50	1,9	76,5
POLIFARBW	16,10	-8,0	125,2
POLISA	7,20	-2,7	-20,0
PPABANK zp	16,50	3,1	11,5
PROCHEM	6,50	10,2	43,0
PROCHNIK	9,85	5,9	-27,6
RAFAKO	16,50	3,8	-16,2
RELPOL	60,50	2,5	40,7
REMAK	6,60	8,2	-28,0
ROLIMPEX	23,00	4,1	149,0
SOKOŁÓW	4,20	9,1	110,0
STALEXP	28,00	-2,1	14,8
STOMIL	35,70	2,0	55,2
SWARZĘDZ	10,40	5,1	-1,0
TONSIL	15,10	11,9	29,1
UNIVERSAL	8,20	0,0	17,1
VISTULA	9,45	2,2	7,4
WARTA	47,00	2,6	20,5
WBK	19,70	2,6	286,3
WEDEL	138,00	-1,4	69,3
WÓLCZANKA	18,10	4,6	-16,2
ZASADA	5,60	5,7	-11,1
ŻYWIEC	133,00	0,8	-21,8
WIG	14.484,8	2,3	90,9
RYNEK RÓWNOLEGŁY			
AMERBANK	20,80	1,0	36,0
ARIEL	11,50	4,5	-23,3
BETONSTAL	42,50	11,8	95,0
CHEMISKOR	20,10	11,0	195,5
DOMPLAST	43,00	7,5	230,8
DROSED	59,50	2,6	112,5
ECHO	65,50	17,0	280,8
EFEKT	15,20	3,4	-6,2
INDYKPOL	24,50	8,9	210,0
JUTRZENKA	59,00	7,3	129,0
KOMPAP	42,10	4,0	49,8
KRAKCHEM	4,85	4,3	31,0
LUBAWA	17,30	3,0	-3,9
ŁDA	9,60	1,1	0,0
OCEAN	3,45	4,5	-13,8
PLI	12,60	-5,3	40,0
PPWK	21,30	5,4	77,5
WIRR	2.695,2	7,3	167,5
FUNDUSZE POWIERNICZE			
Fundusze powiernicze	Wartość jednostki uczestnictwa 3.01.97	Zmiana tygodniowa (proc.)	Zmiana od początku 1996 r. (proc.)
Pioneer I	75,69	1,0	51,0
Pioneer II	13,42	0,4	19,5
Pioneer III	18,41	1,5	84,0
Korona	82,18	1,6	60,0
Euforundusz I A	102,75	2,3	2,75
Eurofundusz I B	102,53	2,3	2,53

RYNEK ŚWIADECTW UDZIAŁOWYCH

Powoli w górę

Wartość świadectw udziałowych w minionym tygodniu prawie nie uległa zmianie. Na piątkowej sesji rynek wycenił te papiery na 143 zł, czyli jedynie o 2 zł wyżej niż na początku tygodnia.

W poniedziałek kurs Powszechnych Świadectw Udziałowych na warszawskiej giełdzie wyniósł 141 zł, przy nadwyżce kupna. W sylwestra był już o 1,5 zł wyższy, natomiast po nowym roku płacono za świadectwa 143,5 zł. Na piątkowej sesji kurs spadł do 143 zł, czyli o 0,3 proc.

Miniony tydzień nie przyniósł zmiany ofert cenowych banków. PKO BP w stolicy płacił za udziały 125 zł, natomiast białostockie oddziały banku o 5 zł mniej. Pekao S.A. oferował za świadectwa 130 zł.

Dużego ruchu cen nie obserwowaliśmy także w kantorach. Na początku tygodnia skupowały one PŚU średnio za 130-138 zł, natomiast sprzedawały po 145-148 zł. W piątek płaciły średnio 132-137 zł i sprzedawały za 142-148 zł. **(MS)**

Polacy – Litwini

My i nasi sąsiedzi

Nad polsko-litewskim i litewsko-polskim sąsiedztwem ciąży historia – ta dawniejsza i ta najnowsza. Ciąży – w dobrym i złym sensie tego słowa. Sentymenty, resentymenty i antypatie, zrodzone na jej gruncie, owocują krzywdzącymi najczęściej stereotypami. Przez okulary uprzedzeń każda ze stron skłonna jest też postrzegać dolę własnych pobratymców, zamieszkałych za miedzą, „u sąsiada".

Jak to zwykle w życiu bywa, konkretna rzeczywistość – tak istniejąca na gminnym, lokalnym szczeblu – w niewielkim tylko stopniu potwierdza wyssane z palca uogólnienia.

JEDYNE W EUROPIE

Polskie i litewskie zespoły – przystępując do wspólnego badania etnostatystycznego „My i nasi sąsiedzi", mającego na celu zdobycie wiarygodnych informacji o stanie stosunków społecznych, kulturowych, etnicznych i religijnych oraz o położeniu ekonomicznym ludności polskiej i litewskiej na terytorium Polski i Litwy, wyszły z założenia, że nieporozumienia i konflikty na tle etnicznym lub religijnym są najgroźniejsze wówczas, gdy występują w miejscach wspólnego zamieszkania, pracy i codziennego życia. Wszędzie tam, gdzie ludzie różnych narodowości wspólnie korzystają z tej samej szkoły, świątyni, urzędu, drogi czy sklepu – może dochodzić do konfliktów i nieporozumień; może rodzić się szowinizm i nietolerancja. Ale może też być odwrotnie: wspólne korzystanie z tych instytucji i urządzeń może być szkołą tolerancji, zgodnego współżycia i dobrych, trwałych więzi sąsiedzkich.

Te unikatowe w skali europejskiej badania przeprowadzono w mieście i gminie Sejny oraz gminie Puńsk – na terytorium Polski, a na terytorium Litwy – w Wilnie, Solecznikach oraz rejonach wileńskim, trockim i święciańskim. Wzięło w nich udział – po stronie polskiej 2533 i po stronie litewskiej – 4112 ankietowanych. Przy doborze rodzin do badania organizatorzy, reprezentujący GUS i Departament Statystyki Litwy, przestrzegali zasady równego udziału Polaków i Litwinów.

OTWARCI – ZAMKNIĘCI

Poziom oficjalnej sympatii dla różnych krajów jest wśród polskich Litwinów wyższy niż wśród miejscowych Polaków, co może świadczyć o większej otwartości i tolerancji tych pierwszych. Równocześnie skłonność do akceptacji przedstawicieli innych nacji w rodzinie jest wśród Litwinów niższa niż wśród Polaków, co z kolei może być rodzajem „odruchu samoobrony etnicznej przed utratą własnej tożsamości". Charakterystyczne jednak, że nie jest to samoobrona przed Polakami, gdyż ci są stosunkowo najłatwiej akceptowani jako ewentualni członkowie rodzin litewskich.

Sytuacja na Litwie kształtuje się podobnie, mimo że tam to właśnie Polacy są mniejszością: pozytywnie ocenia związki małżeńskie swoich dzieci z Litwinami 2/3 Polaków, a tylko 1/3 Litwinów jest skłonna zaakceptować analogiczne związki z Polakami.

Autorzy badań stwierdzają, że ani Suwalszczyzna, ani Litwa Wschodnia nie są dziś miejscami, gdzie różna przynależność narodowa może spowodować poważniejsze konflikty, choć i w jednym, i w drugim przypadku jest jeszcze na tym tle sporo problemów do rozwiązania.

Tylko nikła część litewskich Polaków wskazywała na konfliktowy charakter stosunków między Polakami i miejscowymi Litwinami.

KTO, JAK MÓWI?

Oczywiście, najczęściej: Litwin – po litewsku, Polak – po polsku. Choć nie zawsze.

Podstawowym elementem świadomości narodowej Litwinów, mieszkających w Polsce, jest niewątpliwie język ojczysty. Umocnieniu jego pozycji sprzyja dostępność litewskojęzycznej prasy, radia i książki oraz – przede wszystkim – nieźle rozwinięte szkolnictwo.

Mimo prawie powszechnej znajomości – w mowie i piśmie – języka polskiego, nie jest on ani językiem domowym polskich Litwinów, ani językiem, „w którym się myśli".

Badania nie dostarczyły informacji o dyskryminacji języka litewskiego lub o próbach polonizacji Litwinów.

Również wśród Polaków, zamieszkałych na Litwie, ich język ojczysty jest w powszechnym użyciu – w piśmie włada nim biegle prawie 2/3 badanych. Język litewski w mowie zna nieco ponad połowa Polaków, w piśmie – znacznie mniej, co stanowi poważną przeszkodę dla wykonywania przez nich zawodów urzędniczych, przy których jest wymagana dobra znajomość języka państwowego.

Zarówno litewscy Polacy, jak ich sąsiedzi Litwini, są – za sprawą sowieckiego systemu oświatowego, upowszechniającego język rosyjski – w znacznej części trójjęzyczni. Przemiany, dokonujące się obecnie w szkolnictwie Litwy sprawiają, że język litewski zyskuje wśród Polaków na znaczeniu. I jest to – jak zauważają autorzy badań – „dobry prognostyk dla przyszłości stosunków między Polakami i Litwinami w ich wspólnych, małych ojczyznach".

WARUNKI ŻYCIA

Przyjęta metoda nie sprzyjała – zdaniem autorów badań – uzyskaniu wystarczająco precyzyjnych danych do wszechstronnego porównania warunków i standardu życia obu zbiorowości.

Niemniej, z dużą dozą prawdopodobieństwa można powiedzieć, że w warunkach gospodarki wolnorynkowej Litwini polscy czują się pewniej, niż ich polscy sąsiedzi. Wiąże się to głównie z tym, że mieszkają oni w swej większości w dość dobrze urządzonych wsiach, a ich głównym źródłem utrzymania są większe od polskich i pod względem ekonomicznym mocniejsze gospodarstwa rolne.

Zgromadzone dane o sytuacji ekonomicznej i standardzie życia Litwinów i Polaków nie wskazują na to, aby ludność litewska w Polsce miała poczucie społecznej lub ekonomicznej dyskryminacji.

Wśród Polaków zamieszkałych na Litwie jest mniej osób z wyższym wykształceniem niż wśród Litwinów, co powoduje niekorzystne dla Polaków skutki na rynku pracy.

Warunki mieszkaniowe obu nacji są porównywalne: Polacy mają wprawdzie częściej własne domy, ale są one słabiej wyposażone w niezbędne urządzenia niż mieszkania Litwinów. Nieco więcej rodzin polskich niż litewskich utrzymuje się z pracy na roli, gospodarki Polaków są jednak bardziej zróżnicowane obszarowo.

Również na Litwie Wschodniej trudno mówić o dyskryminacji ekonomicznej mniejszości etnicznej, jaką tam stanowią Polacy.

M.B.
(PAI)

Jeszcze o konflikcie między mieszkańcami i wójtem wsi Kuty

Nie będzie nam Ukrainiec...

W Pozezdrzu pod Giżyckiem odbyła się w przedostatni dzień starego roku sesja Rady Gminy. Jej ostatnim punktem była dyskusja dotycząca konfliktu, jaki powstał pomiędzy mieszkańcami wsi Kuty a wójtem Leszkiem Kucharzykiem, który w lipcu 1996 zwolnił z pracy Stefana Lewkowicza, dyrektora szkoły podstawowej w Kutach.

Radna Teresa Petiuk, pomimo wcześniejszego zobowiązania, złożonego mieszkańcom Kut na sesji o odwołanie wójta, nie wystąpiła z takim wnioskiem, pytając jedynie Leszka Kucharzyka o jego zarobki. Nie uzyskała odpowiedzi. Według naszych informacji, pensja wójta Kucharzyka wynosi 1300 złotych netto.

W listopadzie Sąd Pracy w Giżycku stwierdził, iż dyrektor Lewkowicz został zwolniony nielegalnie i przyznał mu odszkodowanie, wynoszące ponad 4 tysiące złotych. Podczas sesji radni z Pozezdrza nie rozstrzygnęli kwestii, w jaki sposób i kto ma zapłacić odszkodowanie, ustanowione przez nieprawomocny jeszcze wyrok giżyckiego sądu. Zapoznali się jedynie z protokołem Komisji Rewizyjnej, stwierdzającym, iż wójt Kucharzyk popełnił błąd, ale nie należy go odwoływać.

– **Moim zdaniem, nie ma podstaw prawnych do odwołania wójta i Zarządu Gminy** – powiedział Stefan Trachim, przewodniczący Komisji Rewizyjnej, który uważał jednak, iż odwołani powinni zostać dwaj członkowie Zarządu Gminy: Apolinary Terlecki i Piotr Ozorowski, których zachowanie – według Komisji Rewizyjnej – wskazuje na arogancję.

Wobec Apolinarego Terleckiego padł z ust radnego Włodzimierza Letkiego wręcz zarzut o szowinistyczne przekonania. Radny Letki poinformował, iż Apolinary Terlecki stwierdził publicznie przed przejęciem przez gminę szkolnictwa, że w Pozezdrzu nie będą rządzić Ukraińcy i dlatego trzeba zwolnić dyrektora Lewkowicza, ukraińskiego pochodzenia.

W gminie Pozezdrze, a przede wszystkim we wsi Kuty, niemal połowa mieszkańców jest pochodzenia łemkowskiego i ukraińskiego. Radny Terlecki nie ustosunkował się do zarzutu o szowinistyczne przekonania. Pomimo tak poważnych oskarżeń, sesja nie zakończyła się konkretnymi wnioskami. Zdecydowano jedynie, że do protokołu Komisji Rewizyjnej radni wrócą w 1997 roku. Wobec unikania przez radnych zajęcia konkretnego stanowiska w toczącym się konflikcie zaprotestował radny Letki, składając rezygnację z członkostwa w Komisji Rewizyjnej.

(k.z.)

ECHA PUBLIKACJI

W ubiegłym tygodniu ukazała się w „Gazecie Współczesnej" krótka notka na temat likwidacji oddziału ginekologiczno-położniczego w szczuczyńskim szpitalu i sytuacji powstałej po tej nie najszczęśliwszej, niestety, decyzji lekarza wojewódzkiego (MK, w Szczuczynie. Zmiany w szpitalu, „GW" nr 229 z 26.11.96 r., s. 4).

Według MK, likwidowany oddział zostanie po remoncie przekształcony w oddział opieki długoterminowej z łóżkami hospicyjnymi. MK nie ma zapewne zielonego pojęcia, iż na dobrą sprawę, od wielu już lat, oddział ogólny spełnia rolę oddziału opieki długoterminowej, i mając to na uwadze, podejmowane działania likwidacyjne muszą jawić się jako chęć zamiany szpitala w hospicjum, co będzie równoznaczne jego faktycznej likwidacji. Do tego oczywistego wniosku dochodzą także autorzy protestu przeciwko likwidacji oddziału gin.-położn., skierowanego na ręce wojewody łomżyńskiego i wojewódzkiego lekarza Mariana Siwika, który jednak protest uważa za „mało reprezentacyjny", mimo iż widnieją pod nim podpisy przedstawicieli partii politycznych, znaczącej w gminnej skali organizacji społecznej, grup zawodowych i społecznych, radnych. Jakie kwalifikacje pozwalają M. Siwikowi uznawać ów protest za mało reprezentatywny nie dowiadujemy się, niestety. Można by w tym miejscu zapytać, dla kogo reprezentatywna i na ile, jest osoba wojewódzkiego lekarza, ale na tak postawione pytanie niech odpowie sobie on sam. Całe zamieszanie, związane z likwidacją oddziału, ma bez wątpienia związek z przyzwyczajeniami, nawykami i przywiązaniem. Przywiązaniem lokalnej społeczności do własnego szpitala, tu przychodzili na świat ich ojcowie, oni sami oraz ich dzieci, i z drugiej strony przywiązaniem włodarzy województwa do nakazanego systemu sprawowania władzy i nieliczeniem się z racjami maluczkich. Nie możemy też zapominać o zbliżającej się reformie administracyjnej i powrotem powiatów, które niczym gąbki, bez skrupułów, będą wchłaniać wszystko, co jeszcze pozostało w terenie do wchłonięcia. Przed laty szpital szczuczyński stracił na rzecz grajewskiego (a powiat wróci właśnie do Grajewa) oddział chirurgiczny, teraz traci ginekologiczno-położniczy, a wkrótce powiatowy szpital grajewski przejmie zapewne wszystkich wymagających szpitalnego leczenia pacjentów z okręgu Szczuczyna. Dla wojewody, czy lekarza wojewódzkiego, 14 km między Grajewem a Szczuczynem to pewnie żadna odległość, ale nie wszyscy mieszkańcy Szczuczyna i okolic dysponują tak szybkimi samochodami jak ci panowie i w razie potrzeby pomoc szpitalna może okazać się niewystarczająco szybka. Kto weźmie na siebie odpowiedzialność jeśli, nie daj Boże, dojdzie do tragedii, bo zabrakło czasu...

Mimo oficjalnie deklarowanej polityki maksymalnej samodzielności samorządów, bezkompromisowe działania łomżyńskich władz wojewódzkich, w stosunku do szczuczyńskiego szpitala, pozbawiające lokalną społeczność jakiegokolwiek wpływu na sprawy żywotnie ją interesujące, zadziwia i oburza.

Być może szczuczyniakom przyjdzie czekać na zmianę wojewódzkich decydentów i ich bardziej przyjazne nastawienie do problemów małomiasteczkowych społeczności, bo obecne władze ze szczytów swoich wojewódzkich gabinetów potrafią patrzeć tylko tak szeroko, tak globalnie, że właściwie nic już nie widzą, poza oczywiście poczuciem własnej, wyjątkowej zupełnie misji.

Jan Adamski

Turnus z „Gają"

Zakład Opieki Zdrowotnej „Gaja" informuje o turnusach sanatoryjnych dla osób z orzeczoną grupą inwalidzką.

Wnioski wydawane są w ZOZ „Gaja" Białystok, ul. Warszawska 23, tel. 329-974. (–)

LISTY • LISTY

Dom Dziecka w Zambrowie sprawuje opiekę nad 72 wychowankami w wieku od 3 do 19 lat. Wszystkie dzieci są sierotami społecznymi, ich rodzice mieszkają w naszym województwie. W 90 proc. są to dzieci o normalnym rozwoju intelektualnym, uczęszczają do masowych szkół podstawowych lub zawodowych. Tylko siedmiu wychowanków uczy się w Specjalnym Ośrodku Szkolno-Wychowawczym w Długoborzu. Większość naszych dzieci ma oboje rodziców, bardzo mały procent stanowią półsieroty. W większości, bo aż w 80 proc., rodzice mają tylko ograniczone prawa rodzicielskie w stosunku do swoich dzieci. Pomimo tego, prawie wcale nie interesują się nimi. Nie obchodzi ich, gdzie ich córki czy synowie spędzą wakacje, ferie czy święta. Najchętniej zapomnieliby o nich na jakiś czas i przypomnieli sobie dopiero wtedy, gdy już skończą szkoły, zostaną usamodzielnieni i zaczną pracować. Wtedy rodzice wiedzą, jak odnaleźć swoje dziecko, pod jaki adres skierować swoje kroki.

To nam, kadrze pracującej z tymi dziećmi, bardziej zależy na tym, aby nasi podopieczni dobrze wypoczęli w okresie wakacji czy ferii. Sami staramy się rozwiązać ten problem, poszukując różnymi drogami sponsorów, ludzi dobrej woli. Już drugi rok przychodzi nam z ogromną pomocą Caritas Diecezji Łomżyńskiej, reprezentowany przez ks. Dyrektora Andrzeja Łapińskiego. To dzięki Jego wielkiemu zrozumieniu nasze dzieci mogły już dwukrotnie wypoczywać przez dwa tygodnie w miesiącu lipcu, w Tykocinie. W roku 1995 z tej formy wypoczynku skorzystało 20 osób, w bieżącym 30. Począwszy od najmłodszych 3-latków, dzieci wspaniale spędziły 14 dni. Po powrocie były bardzo zadowolone z opieki, programu i wyżywienia. Chętnie pojadą tam w przyszłym roku, jeśli będzie taka możliwość. Wspaniały ks. Andrzej Łapiński pamięta nie tylko o wypoczynku letnim, ale także o gwiazdce dla naszych dzieci. W miesiącu grudniu przekazał dla nas środki na zakup nowej odzieży dla wychowanków, które w całości zostały wykorzystane. Dzieci szczególnie ucieszyły się z otrzymanych nowych, oryginalnych spodni wycieruchowych. Być może wiele z nich pierwszy raz spotkała taka niespodzianka.

O pomocy dla naszych dzieci pamięta również wicekanclerz Kurii Biskupiej w Łomży, ks. dr Tadeusz Bronakowski. Dzięki ogromnej Jego wyrozumiałości dzieci nasze już trzeci rok korzystały z Ośrodka Wczasowego w Augustowie. Tam mogły w miesiącu sierpniu spędzić wspaniale dwa tygodnie, kąpać się w jeziorze, plażować, zwiedzać pobliskie okolice. Z tak wspaniałego wypoczynku wracają zawsze zrelaksowane, wypoczęte, w pełni odprężone.

Drodzy nasi Opiekunowie, to dzięki Waszemu zaangażowaniu nasze dzieci nie czują się gorsze od innych.

W tym miejscu chcemy serdecznie podziękować za okazane serce i radość sprawioną naszym dzieciom.

Z okazji świąt Bożego Narodzenia pragniemy złożyć z głębi serca płynące życzenia błogosławieństwa Bożej Dzieciny i nieustannej opieki Maryi w każdym dniu Nowego 1997 Roku.

WYCHOWANKOWIE
i RADA PEDAGOGICZNA
DYREKTOR
mgr Jadwiga Paździor

AUTO GAZETA
TYGODNIOWY DODATEK MOTORYZACYJNY



Nowość Daewoo

Lanos – następcą nexii?

Po 30 miesiącach bardzo intensywnych prac projektowych, w listopadzie 1996 roku, rozpoczęła się produkcja nowego auta Daewoo pod nazwą LANOS. To auto jest efektem współpracy z wieloma renomowanymi firmami, m.in. z porsche ricardo. Testy drogowe przeprowadzone w Dolinie Śmierci (USA), w arktycznej strefie Kanady i pustynnej części Australii, wykazały wysokie walory nowej konstrukcji, która – takie są założenia – będzie montowana także w Polsce.

Lanos mieści się w klasie toyoty tercel i opla astry. W produkcji znajduje się wersja czterodrzwiowa, planowane są także nadwozia trój- i pięciodrzwiowe. Roczna produkcja, w zakładzie w Korei ma wynosić 300 tys. sztuk.

Jak na auto końca stulecia przystało, lanos będzie wyposażony we wszystkie elementy bezpieczeństwa czynnego i biernego, od poduszek gazowych poczynając poprzez wzmocnienia boczne, a na ABS kończąc.

Do napędu nowego produktu Daewoo mają być stosowane dwa silniki o identycznej pojemności (1,5 litra), ale z różnymi rozwiązaniami technicznymi, o różnej mocy. Słabszy o mocy 96 KM i nieco niższej prędkości maksymalnej (180 km/h) będzie stosowany obok silniejszego (110 KM), którego prędkość maksymalna wynosi 185 km/h.

Lanos ma 4,24 m długości, 1,68 m szerokości i 1,43 m wysokości. Bagażnik ma pojemność 322 litrów.

(jag)

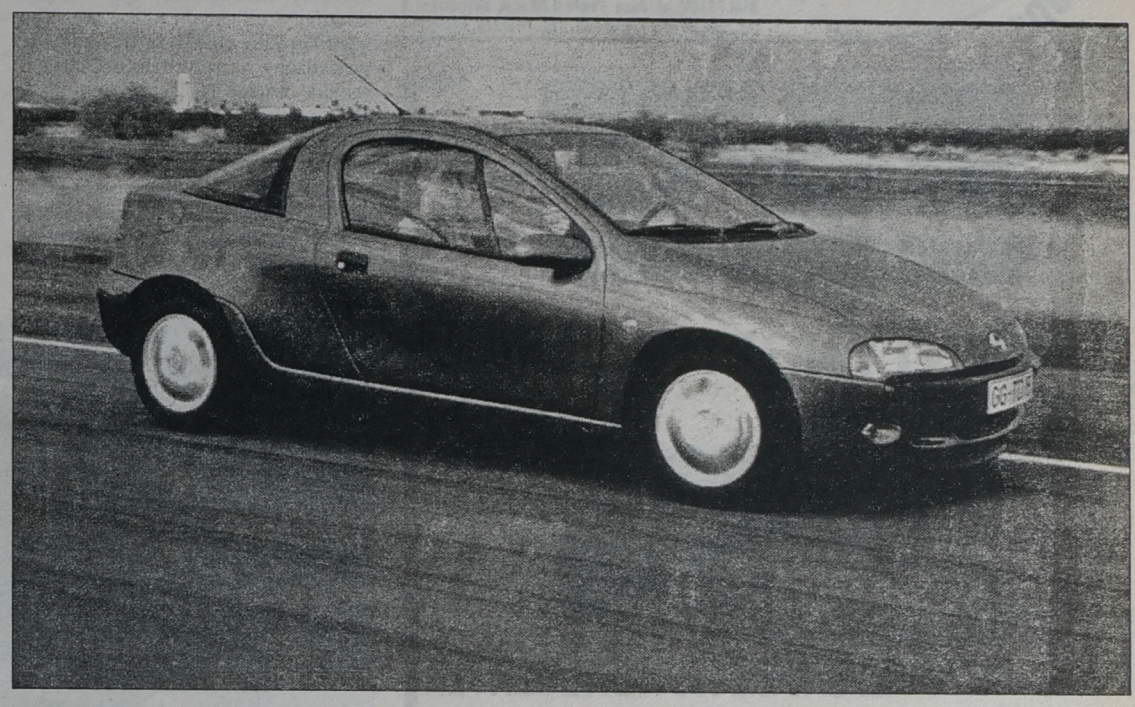



Zbliżenia

Tygrys na kołach

Noworoczne opisywanie aut postanowiłem rozpocząć od samochodu, który zdecydowanie wyróżniał się – na plus(!) – spośród wszystkich, jakimi miałem okazję podróżować w 1996 r. Tym autem był OPEL TIGRA 1.6 16V.

W tytule nie ma ani odrobiny przesady, ten samochód – zgodnie z jego nazwą – jest prawdziwym tygrysem na czterech kołach. Opel przed kilkoma laty postanowił zabawić się i na jednym z salonów samochodowych wystawił „zabawkę", auto typu 2+2, o dość niecodziennej stylizacji. Oficjalnie ogłoszono, że na temat tego samochodu będą zbierane opinie zwiedzających kolejne salony i wystawy. I wcale nie chodziło o oceny fachowców od motoryzacji, wręcz przeciwnie, dla ludzi z Opla liczyły się odczucia młodych ludzi, ewentualnych nabywców prototypu pod nazwą TIGRA. I – to czysta prawda – fachowcy z tej firmy postanowili dopracować auto i wnioskować o skierowanie go do produkcji. Tak się też stało i oto możemy – tigra jest także w tegorocznym kontyngencie bezcłowym – kupić ten samochód. Do wyboru mamy tigrę z silnikiem 1,4 i 1,6 litra, z bardzo zróżnicowanym wyposażeniem.

General Motor Poland udostępnił mi do jazd testowych opla tigrę 1.6 16V, w bogatej wersji wyposażeniowej – z ABS i poduszkami gazowymi dla kierowcy i pasażera. Zanim jeszcze zasiadłem za kierownicą, znalazłem się pod urokiem dynamicznego wyglądu i emocjonującego wdzięku tigry.

Unikalna sylwetka, bardzo charakterystyczna dzięki kształtom bocznych okien i słupków środkowych, stanowi harmonijne połączenie krągłości z silnie zaznaczonymi punktami stylizacji nadwozia. Mimo małych wymiarów zewnętrznych, przy całkowitej długości nadwozia, nieznacznie przekraczającej cztery metry, tigra ma najniższy, wśród samochodów tej klasy, współczynnik oporu czołowego, wynoszący zaledwie 0,31 oraz bagażnik o pojemności sięgającej 425 litrów.

Pora na pytanie: jak to jeździ? Odpowiedź brzmi – rewelacyjnie. Dotyczy to zarówno dynamiki, jak i zawieszenia. Silnik, o pojemności 1,6 litra, z wielozaworową techniką, przekazujący moc 78 kW (106 KM), pochodzi z nowej rodziny motorów Opla – ECOTEC. Jego możliwości poznaje się już na pierwszym biegu. Tigra przyspiesza, jak rasowe auto sportowe (od 0 do 100 km/h w 9,8 sek). Kolejne przełożenia skrzyni biegów „wchodzą" lekko i precyzyjnie. Silnik pracuje cicho i równo. Jazda tigrą jest czystą przyjemnością, nawet przy mało sprzyjających warunkach pogodowych.

Auto niby małe gabarytowo, ale wyposażone jak dorosły samochód. Dotyczy to także miejsca wewnątrz. Przy tym należy mieć na uwadze, że jest to samochód z nadwoziem 2+2, czyli np. dwoje dorosłych i dwójka dzieci. Przednie siedzenia – tylko na nich miałem okazję podróżować – są wszechstronnie regulowane, z dobrze dobranymi oparciami – zapewniają dobre „trzymanie" na zakrętach. Przy tym są tak skonstruowane, że zapobiegają efektowi nurkowania, wysuwania się spod pasów.

Tigra – przy wszystkich zaletach – jest adresowana przede wszystkim do młodych ludzi. W moim przekonaniu, jest to idealne autko dla studenta, młodego biznesmena, który ma ambicje posiadania samochodu wygodnego, szybkiego, bezpiecznego i – to ważne – innego niż spotykane na na-

Ciąg dalszy na str. 14.

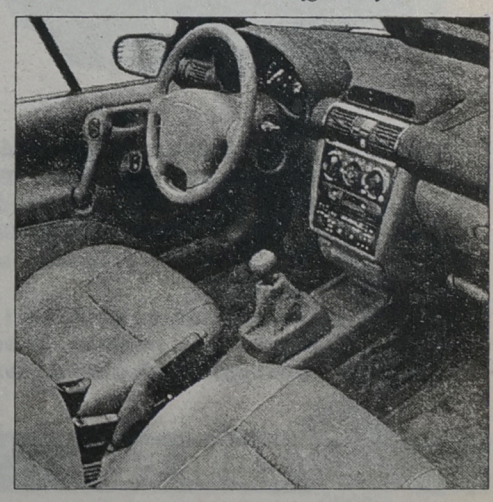

MOTONOTY

„GORĄCE" VW

O tym, że złodzieje preferują auta niemieckie, wiedzą ich posiadacze w Polsce. Na pocieszenie możemy dodać, że i Niemcy drżą o swoje auta. Szczególnym wzięciem złodziei cieszy się – dotyczy to Niemiec – volkswagen golf GTI. Na jeden tysiąc skradzionych samochodów aż 34 to golfy GTI. Dopiero na drugim miejscu plasuje się bmw M3 i opel vectra. Według informacji napływających z Niemiec, miastem szczególnie ukochanym przez złodziei jest Berlin. Zatem posiadacze VW, udający się do tego miasta, powinni szczególnie uważać.

YAMAHA Z INDII

Japoński producent, znany głównie z wytwarzania wysokiej klasy motocykli, ma zamiar wybudować w Indiach dużą fabrykę jednośladów. Powstanie ona we współpracy z firmą indyjską. Planowana inwestycja ma kosztować 150 mln dolarów. Roczna produkcja – kilku modeli – ma osiągnąć docelowo 700 tys. pojazdów rocznie. Jest to kolejne posunięcie producenta japońskiego, który swoją fabrykę „wynosi" ze swego kraju ze względu na koszty – przede wszystkim siły roboczej.

AMERYKAŃSKI DAF

Znany także w Polsce producent samochodów ciężarowych, holenderski DAF TRUCK, ma być przejęty przez producenta z USA, koncern PACCAR, który jest największym wytwórcą tego rodzaju pojazdów na kontynencie amerykańskim. W 1995 roku wyprodukował 54 tys. ciężarówek, podczas kiedy duży – na warunki europejskie – DAF zaledwie 24 tys. DAF w dalszym ciągu zachowa obecny profil produkcji i stan zatrudnienia. Fuzja ma na celu umożliwienie PACCAR-owi szersze wejście na rynki europejskie.

REKORDY SAABA

Starsi czytelnicy pamiętają zapewne próby prędkości na różnych dystansach, których głównym bohaterem był fiat 125p. W ubiegłym roku podobnym poczynaniom poddano trzy modele SAABA 2,0 turbo, o mocy 185 KM, dwa z silnikiem 2,5 V6 oraz jednego z motorem 2,0 l. Próba, przeprowadzana na torze Talladega (USA), zakończyła się pełnym sukcesem. Sześć SAAB-ów 900 po ośmiu dobach przejechało 38 tys. okrążeń toru, co równa się dystansowi ok. 100 tys. mil. Średnia prędkość przekroczyła 200 km/h. Rekord na dystansie 25 tys. mil (nieco ponad 40 tys. km) wyniósł 226,5 km/h.

OSZCZĘDNY PRIUS

Jeden z nowych modeli toyoty – PRIUS – może śmiało ubiegać się o miano rekordzisty w minimalnym zużywaniu paliwa. Silnik o pojemności 1,5 litra, połączony ze skrzynią biegów typu CVT, spala zaledwie 3,6 l/100 km. Bez względu na sposób prowadzenia samochodu, ilość hamowań i przyspieszeń, zużycie paliwa zawsze będzie bardzo oszczędne. Energia hamowania jest kumulowana i zużywana przy przyspieszeniach. Jednym z nowatorskich rozwiązań jest bezpośredni wtrysk paliwa do cylindrów, optymalizujący pracę silnika i całego układu przeniesienia napędu.

(jag)

SUPER PREMIA - WCZASY!
Kontyngent '97
☆ KA ☆ FIESTA ☆ ESCORT COMBI ☆ MONDEO ☆ SCORPIO ☆
❑ ESCORT i TRANSIT z Płońska ❑
Ford Spectrum
Twój dealer od 1992 r.
MIŁA, KOMPETENTNA i FACHOWA OBSŁUGA
salon części serwis
BIAŁYSTOK, al. Jana Pawła II 88 (d. UL. ZWYCIĘSTWA)
TEL./FAX 516-911, 516-034, TEL. 518-279, 516-185
18583

Tygrys na kołach

Ciąg dalszy ze str. 13.

szych drogach. Opel tigra indywidualizuje swego posiadacza, wyróżnia z całej masy aut pospolitych.

Bardzo dynamicznej jednostce napędowej – prędkość maksymalna 205 km/h – towarzyszy wspaniale rozwiązane zawieszenie. Przód to niezależne kolumny McPhersona, tył – belka skrętna z wzdłużnymi wahaczami. Ten wypróbowany układ zawieszeniowy, sprawdzony w innych modelach, zapewnia bezpieczną, a przy tym spełniającą wysokie wymagania kierowcy, stateczność i kierowalność. W układzie hamulcowym zastosowano wentylowane tarcze hamulcowe kół przednich i bębnowe na kołach osi tylnej. Całości dopełniają gazowe amortyzatory i zębatkowy układ kierowniczy – wspomagany.

Zasiadając za kierownicą tigry – wymaga to minimalnej sprawności fizycznej – widzimy przed sobą wszystko, co jest potrzebne do pełnej kontroli i informacji o pracy poszczególnych zespołów i instalacji. Z innych modeli opla przeniesiono także termometr informujący o temperaturze na zewnątrz auta. Uważam – po przejechaniu tigrą ok. dwóch tysięcy kilometrów – że brak w niej tylko... wodotrysku.

Wyposażenie i walory trakcyjne tego opla są w stanie zadowolić najbardziej wymagającego, pod warunkiem wszakże, że nie będzie oczekiwał obszernego wnętrza typu mercedes 450, pięciu drzwi i jazdy jak po puchu. Jeśli nie ma takich zachcianek i pragnie jeździć szybko i pewnie, tigra jest jedyną w tej cenie i klasie.

JANUSZ GRYSIN



Safari z Zasadami!

Sobiesław Zasada, uczestnicząc w audycji Radia RMF „Planetarium", zapowiedział, iż wystartuje w 45. Rajdzie Safari, stanowiącym trzecią rundę przyszłorocznych mistrzostw świata. Kenijski klasyk odbędzie się od 28 lutego do 3 marca 1997 r. z udziałem światowej czołówki. Pilotem Zasady będzie jego małżonka Ewa. Pojadą samochodem Mitsubishi Lancer evo III grupy N, przygotowanym przez firmę Ralliart Deutschland.

Sobiesław Zasada urodził się 27 stycznia 1930 roku w Dąbrowie Górniczej. Tuż po wojnie należał do krajowej czołówki w tenisie stołowym, rzucie oszczepem i dyskiem, skoku w dal i biegach średniodystansowych. Automobilizm zaczął uprawiać w 1952 roku, zwyciężył w 148 znaczących zawodach samochodowych. Był trzykrotnie mistrzem Europy (1966, 1968, 1971). Ostatnim wielkim rajdem Zasady był w 1978 roku maraton „Vuelta del America del Sur"; z Andrzejem Zemrzuskim jechał wtedy mercedesem 450 SLC.

Od 1990 roku Zasada jest generalnym przedstawicielem koncernu Mercedes Benz na Polskę. Utworzona przez niego grupa przemysłowa ZASADA wytwarza pojazdy użytkowe pod marką Mercedes Benz, a także autobusy Jelcz i Autosan. Za osiągnięcia sportowe otrzymał wiele prestiżowych wyróżnień – m.in. w 1968 roku z rąk ówczesnego szefa polskiej dyplomacji Adama Rapackiego, specjalną nagrodę ministra spraw zagranicznych za rozsławianie naszego kraju w świecie. Jako „pionier polskiej przedsiębiorczości", został wyróżniony przez tygodnik „Wprost" nagrodą Kisiela za 1996 rok.

SEAT
VOLKSWAGEN GROUP
18521
KONTYNGENT '97


TRAFIONYM PREZENTEM NOWOROCZNYM
Przy minimum formalności już w styczniu wyjedziesz nowym autem
"Biacomex":
Białystok, ul. Elewatorska 11/1, tel. 546-775
serwis gwarancyjny i pogwarancyjny na miejscu - tylko u nas

DAEWOO - FSO
Centrum Handlowe Daewoo FSO w Ełku
poleca:
❑ POLONEZY - we wszystkich wersjach
❑ DAEWOO - TICO, NEXIA i ESPERO
- w standardzie
i z wyposażeniem luksusowym

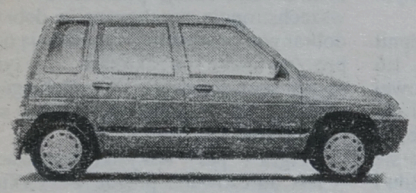



UWAGA, W TRAKCIE ZAŁATWIANIA ZAKUPU AUTORYZOWANA STACJA OBSŁUGI (Ełk, ul. Bema 2) ZAMONTUJE: BLOKADĘ SKRZYNI BIEGÓW, WYBRANY AUTOALARM I SZYBERDACH
➥ ASO wykonuje przeglądy i naprawy samochodów POLONEZ i DAEWOO;
➥ Sprzedaż samochodów za gotówkę i na dogodne raty;
➥ Obsługa kredytowa na miejscu - w autosalonie;
➥ Możliwość pozostawienia auta używanego w rozliczeniu.
CENTRUM HANDLOWE DAEWOO-FSO
SALONY:
- ul. Wojska Polskiego 59, tel. (087) 10-31-52 wew. 39
- ul. Bema 2, tel. (087) 10-52-41 wew. 323
- ul. Łukasiewicza 1c, tel. (087) 10-48-40
18601
ZEM EŁK ZAPRASZAMY

PEUGEOT 406
SAMA PRZYJEMNOŚĆ!
TELEFONY KOMÓRKOWE
JESZCZE W KONTYNGENCIE '97
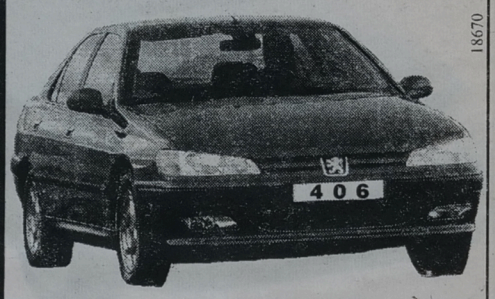

18670
Poznański - Auto, ul. 27 Lipca 1,15-181 Białystok, tel. 755-721

HONDA
ACCORD
CIVIC
18580
ATRAKCYJNE PAKIETY UBEZPIECZENIOWE
KONTYNGENT '97
MULTI AUTO
BIAŁYSTOK, al. Jana Pawła II 88
(d. ul. Zwycięstwa), tel./fax 516-034.

Auto abc...
STACJA OBSŁUGI
- naprawy bieżące (wszelkie marki)
- komputerowa geometria zawieszenia
- komputerowe badanie amortyzatorów
SKLEP
- bezobsługowe akumulatory Varta i Delco
- filtry
- amortyzatory
- oleje Castrol, Mobil, Vat, Aral
Auto abc s.c., 15-701 Białystok, ul. Kolejowa 12/1
tel. 513-848 (sklep), 515-063 (stacja obsługi), czynne 8.00 - 18.00, wszystkie soboty do 15.00
16643

KOLEJKI DO BEZOŁOWIOWEJ BĘDĄ DŁUŻSZE

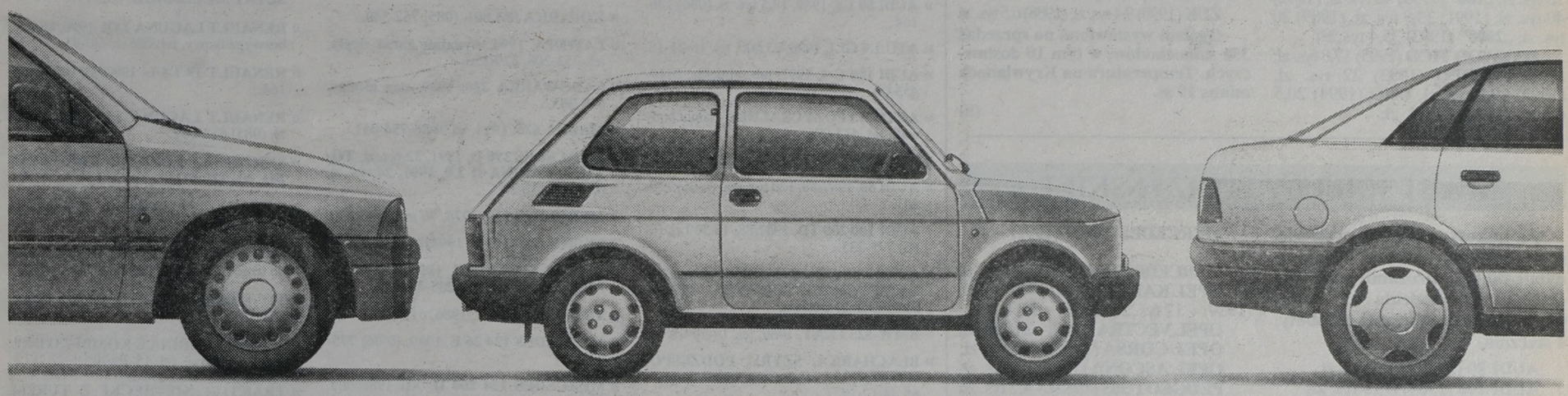

DOBRZE MIEĆ KRÓTSZY SAMOCHÓD

Zasadniczo powody, dla których Maluch istnieje i warto go kupić, znają wszyscy. Wiadomo: tani, oszczędny w eksploatacji, ma wszędzie dostępny serwis i części, świetny na zatłoczone ulice, łatwy do zaparkowania itd. itp. Są i tacy, którzy twierdzą, że Maluch jest sexy. Nieważne, można to jeszcze długo ciągnąć. Ważne jest to, że teraz Maluch daje Ci kilka dodatkowych powodów.

Powód pierwszy to **katalizator** i układ ekologiczny. Jeśli zobaczysz Malucha, który stoi po benzynę tam, gdzie zachodnie samochody, to wiedz, że kierowca się nie pomylił. Każdy ma towarzystwo, na jakie zasługuje.

Następnych pięć powodów to **pięć nowych kolorów,** w jakich w tym sezonie pojawi się Maluch. Oczywiście, by skorzystać, nie trzeba kupować pięciu Maluchów, po prostu dobrze jest mieć z czego dobrać. Np. pod kolor oczu albo włosów.

Powód trzeci to **nowa tapicerka** - miękka i przytulna. O co tu chodzi, pewnie najlepiej wiedzą ci, którzy twierdzą, że Maluch jest sexy.

No i oczywiście ostatni powód, choć wcale nie najmniej ważny, to cena. Trudno to zrozumieć, ale wygląda to tak, że najtańszy samochód jest jeszcze tańszy niż najtańszy. No bo jak inaczej wytłumaczyć, że **Maluch jeszcze przez cały styczeń ma ubiegłoroczną cenę.**

MALUCH - DOBRZE, ŻE JESTEŚ FIAT

DEALERZY

KONRYS, Białystok, ul. Zwycięstwa 8f, tel. 51-63-64, 51-64-44 • **MOTOZBYT, Ełk,** ul. Suwalska 77, tel. 10-43-00, 10-41-81 • **OSCAR, Ostrołęka,** ul. Traugutta 59, tel. 60-24-63 • **PP POLMOZBYT, Białystok,** ul. Zwycięstwa 10, tel. 51-25-40, 51-73-32

Z AUTOGIEŁDY BIAŁOSTOCKIEJ

A oto niektóre niedzielne notowania. W nawiasach – obok marki – rocznik pojazdu:

FIAT 126p (1995) 10,3 tys. zł, (1993) 7,6 tys. zł, (1992) 6,8 tys. zł, (1991) 4,5-5 tys. zł, (1988) 4,1 tys. zł, (1987) 3,9 tys. zł, (1986) 2,3-2,6 tys. zł, (1985) 2,7-2,8 tys. zł, (1983) 1,7 tys. zł;

FIAT 1500 (1990) 7,8 tys. zł, (1989) 4,9 tys. zł, (1988) 5,6 tys. zł, (1986) 3,9 tys. zł, (1982) 4 tys. zł;

POLONEZ (1996, ATU) 22,5 tys. zł, (1995) 17,1-17,6 tys. zł, (1994) 15,8-16,8 tys. zł, (1993) 13-13,8 tys. zł, (1992) 8,3-10,4 tys. zł, (1991) 10,9 tys. zł, (1990) 8,2 tys. zł, (1989) 6,7-7,2 tys. zł, (1988) 6,8-7,3 tys. zł, (1987) 5,9 tys. zł;

ŁADA (1989) 8 tys. zł, (1988) 4 tys. zł, (1987) 5,6 tys. zł, 2,4 tys. dol., (1985) 4,5 tys. zł, (1981) 4 tys. zł;

SAMARA (1995) 18,4 tys. zł, (1988) 9 tys. zł;

FAVORIT (1990) 11,8 tys. zł;

WARTBURG (1986) 3,5 tys. zł;

AUDI „80" (1993) 36 tys. zł, (1988) 18 tys. zł, **„100"** (1993) 45 tys. zł, (1992) 40 tys. zł, (1991) 33,9 tys. zł, (1989) 20 tys. zł, **„2000"** (1993) 35,4 tys. zł;

DAEWOO TICO (1995) 17,8 tys. zł;

FIAT TIPO (1993) 22 tys. zł, (1992) 19,2 tys. zł, **UNO** (1994) 20,5 tys. zł, (1992) 18 tys. zł;

FORD FIESTA (1989) 14,8 tys. zł, (1988) 12,6 tys. zł, **ESCORT** (1992) 22 tys. zł, (1983) 8,2-8,6 tys. zł, **SCORPIO** (1988) 20,1 tys. zł, **SIERRA** (1990) 18,5 tys. zł, (1988) 13,5 tys. zł;

HONDA CIVIC SEDAN (1992) 27,5 tys. zł;

MAZDA „323" (1991) 21,5 tys. zł, (1990) 22 tys. zł;

MERCEDES „190 D" (1992) 39,5 tys. zł, (1985) 19,8 tys. zł;

NISSAN MICRA (1991) 13,9 tys. zł, **SUNNY** (1987) 13 tys. zł;

OPEL ASCONA (1986) 10,5 tys. zł, (1982) 8,1 tys. zł, **OMEGA** (1992) 30 tys. zł;

PEUGEOT „405" (1991) 22,5 tys. zł;

RENAULT „19" (1992) 19,6 tys. zł, **ESPACE** (1989) 29,8 tys. zł, **TRAFFIC** (1994) 34,5 tys. zł;

TOYOTA TERCEL (1989) 13 tys. zł;

VOLKSWAGEN GOLF (1992) 28 tys. zł, (1988) 14,5-16 tys. zł, (1986) 12,7 tys. zł, **JETTA** (1985) 12 tys. zł, **POLO** (1984) 8,8 tys. zł;

ŻUK (1990) 9,4 tys. zł, (1988) 6,5 tys. zł.

Ogółem wystawiono na sprzedaż 351 samochodów, w tym 10 dostawczych. Temperatura na Krywlanach minus 19 st.

(h)

Z AUTOGIEŁDY ŁOMŻYŃSKIEJ

Po kilkutygodniowej przerwie, spowodowanej okresem świątecznym i silnymi mrozami, wznowiła działalność autogiełda w Łomży. Oto wybrane notowania z soboty, 4 stycznia.

AUDI 80 (1988) – 21 tys. zł;
AUDI 100 (1984) – 13 tys. zł;
FORD ESCORT (1991) – 20 tys. zł;
FIAT UNO (1983) – 7,8 tys. zł;
FIAT CINQUECENTO (1993) – 20 tys. zł;
FIAT 126 p (1995) – 9,7 tys. zł; (1994) – 8,6 tys. zł; (1993) – 8 tys. zł; (1992) – 6 tys. zł; (1991) – 5,5 tys. zł; (1990) – 5 tys. zł; (1989) – 4,2 tys. zł; (1988) – 3 tys. zł; (1987) – 3 tys. zł; (1986) – 2,8 tys. zł; (1985) – 2,3 tys. zł; (1984) – 1,8 tys. zł; (1983) – 1,7 tys. zł; (1982) – 1,5 tys. zł; (1978) – 1,6 tys. zł;
FIAT 125 p (1991) – 6,1 tys. zł; (1990) – 5,9 tys. zł; (1988) – 4,5 tys. zł; (1987) – 3,2 tys. zł; (1986) – 3,5 tys. zł; (1985) – 2,7 tys. zł; (1984) – 3 tys. zł; (1983) – 2 tys. zł; (1982) – 1,8 tys. zł; (1980) – 1,3 tys. zł.
HYUNDAI PONY (1993) – 20,6 tys. zł;
ŁADA 2107 (1989) – 9 tys. zł; (1988) – 7,2 tys. zł; (1985) – 5,8 tys. zł;
ŁADA SAMARA (1989) – 9,8 tys. zł;
MERCEDES 200 D (1991) – 44,6 tys. zł;
MERCEDES 240 D (1978) – 11 tys. zł;
OPEL KADETT (1991) – 22 tys. zł; (1989) – 17 tys. zł; (1981) – 5,8 tys. zł;
OPEL VECTRA (1990) – 26,3 tys. zł;
OPEL CORSA (1990) – 16 tys. zł;
OPEL ASCONA (1984) – 8 tys. zł;
PEUGEOT 305 (1982) – 4,2 tys. zł;
PEUGEOT 205 (1991) – 18,6 tys. zł;
POLONEZ (1995) – 14,6 tys. zł; (1994) – 13 tys. zł; (1993) – 12,2 tys. zł; (1992) – 10,1 tys. zł; (1991) – 9,8 tys. zł; (1990) – 7,2 tys. zł; (1989) – 6,4 tys. zł; (1988) – 6 tys. zł; (1987) – 5,1 tys. zł; (1986) – 4,9 tys. zł; (1985) – 4,5 tys. zł; (1984) – 3,9 tys. zł;
SKODA 120 L (1988) – 5,8 tys. zł; (1981) – 1,4 tys. zł;
TOYOTA COROLLA (1994) – 32 tys. zł; (1992) – 27 tys. zł; (1990) – 25 tys. zł; (1988) – 17 tys. zł;
TOYOTA CARINA (1993) – 37 tys. zł;
WARTBURG 353 (1987) – 3,4 tys. zł;
VOLKSWAGEN (1992) – 24 tys. zł; (1988) – 16 tys. zł; (1987) – 14,2 tys. zł;
VOLKSWAGEN PASSAT (1982) – 8,3 tys. zł.

(MK)

AUTO-MOTO

❐ KUPIĘ

» **STARA 200** (SZAFA), (0-86) 75-31-87.

» **FORDA SIERRĘ**, 1987, mocno uszkodzonego, zarejestrowanego, (0-85) 55-50-15.

» **SPRAWNY SILNIK DO MERCEDESA 123**, najchętniej 220 D lub 240 D, (0-85) 449-286.

» **TARPANA 239 D lub ŻUKA „D"**, Wysokie Mazowieckie, 23-72.

» **KABINĘ, WSPOMAGANIE STAR 200**, tel. 15-35-60.

» **PRZYCZEPKĘ DWUOSIOWĄ „NIEWIADÓW"** – niemiecką, (0-86) 176-164.

» **KABINĘ DAF 2100**, 0-85-15-30-10.

❐ SPRZEDAM

» **AUDI 100 CC**, 1996, składak, alarm, ABS, 411-616.

» **AUDI 100 2.3**, 1987, Motule Stare 22, woj. suwalskie.

» **AUDI 80 1.8**, 1988, 18,5 tys. zł, (086) 176-164.

» **ATU 1.4 GLI**, 1996, 23.000, tel. 16-21-18.

» **AUDI 100 C-4**, 1991, lub zamienię, 0119-433-09.

» **AUTOWYPOŻYCZALNIA** – samochody audi, tel. 413-976.

» **AUTOHOLOWANIE**, 444-589.

» **AUDI 80**, 1987/88, 120 tys. km, (0-86) 775-241.

» **AUDI 100 200 TD**, 1987/88, 18.500 zł, (0-86) 775-233.

» **AUTOBUS JELCZ BAROWÓZ**, stan dobry, **SPYCHACZ STALINIEC**, 455-041 Skup Złomu, Octowa.

» **BMW-525 i KAT**, 1989, tel. 16-36-07.

» **BLACHARKA, SZYBY, PODZESPOŁY:** niwy, oki, moskwicza, tawrii, łady, 0-85 44-17-19.

» **CINQUECENTO 700**, 1995, (085) 762-340.

» **CZĘŚCI DO BMW 3**, 1977-1991, tel. 090-616-443.

» **CZĘŚCI STAR 200**, 0-119-464-71.

» **CHEWROLET CORSICA**, 1988, manualny, klimat., 13.800 zł, zamiana, 522-242.

» **CINQUECENTO 900**, 1994, 15.000 zł, tel. 754-776.

» **DACIA 1310**, 4.000 zł, nowy akumulator, opony, części, tel. 531-587.

» **FIAT 126p**, 1996, tel. (0-75) 41-36.

» **126p**, 1985, alternator, blacharka cała, nowa, 2.500, 455-227, po 18.

» **FIAT DUKATO 1.9 TDI**, 1995, 085-15-63-59.

» **FIAT RITMO 1.7 D**, 1980, 3.000, 751-849.

» **FIAT UNO TURBO**, 1992, skóra, idealny, 17.200 zł, zamienię, 090-277-681.

» **F 126**, 1984, 2.300 zł, 614-625.

» **FIAT 126p**, 1990, 5.100 zł, tel. 515-844.

» **FIAT PUNTO 55 SX**, 1995, 21 tys. km, tel. 448-157.

» **FIAT UNO 45 S**, centralny zamek, elektryczne szyby, tel. 530-987.

» **FIAT 170**, 1992, tel. 517-321.

» **FORD FIESTA 1.1**, 1989, 087-10-94-83.

» **FORD SCORPIO 2.5 DIESEL**, 1986, cena do uzgodnienia, Białystok, Gruntowa 3 m 47.

» **FORD SIERRA 2.3**, 13,3 tys., tel. 16-21-18.

» **FORD SIERRA KOMBI 2.3 D**, 1983, 423-765.

» **HONDA CIVIC 1500**, 1988, 15 tys., Srebnica 8, 18-210 Szepietowo, woj. łomżyńskie.

» **HONDA CIVIC SEDAN**, 1992, 27.500, lub zamienię, 546-567.

» **JELCZ 315**, długi wywrot, **KABINA STAR**, Wiadukt 8, 522-684.

» **KABINA, WSPOMAGANIE, MOST STAR 200**, 15-35-60.

» **KOPARKA SM 801**, (085) 762-340.

» **LAWETA**, 1994, **wynajmę garaż ciepły**, tel. 753-208, 320-358.

» **ŁADOWARKA 220**, 1989, stan idealny, 618-385.

» **MAZDA 626**, 1994, tel. 0-86-754-041.

» **MERCEDES 190 D**, 1991, 32 tys. zł, **TOYOTA CARINA II 2.0**, 1991, 24 tys. zł, (0-85) 11-32-39.

» **MERCEDES 123**, 1978, 76 mln, 755-630.

» **MERCEDES 190 D**, 1992, (085) 762-340.

» **MAZDA 626 2.0 TDI**, 1995 X, 5 drzwi, ABS, alufelgi, tel. 090-265-446.

» **MAZDA 626 2.0 D**, 1986, 619-309.

» **MERCEDES 124 26 E**, 1989, (0-86) 775-233.

» **MERCEDES 124 200 D**, XII 1986, alu, ABS, 265 mln, zamiana na bus, tel. 086-722-727.

» **MERCEDES BUS 210**, 1991, tel. (086) 754-575.

» **MITSUBISHI SPEJS GER**, 1996, wen, tel. 085-15-20-14.

» **MULTIKAR ORAZ KABINĘ ŻUKA**, tel. 185-102.

» **NISSAN PREIRIE 2.4**, 1993, 45.000 zł, tel. 325-596.

» **NYSA**, 1980, 326-640.

» **NACZEPA ND-160**, bortowa, po remoncie, rozsuwana, tel. 085-632-971.

» **OPEL KADETT 1.6 D**, 1984, 6.100 zł, tel. 085-420-372.

» **OPEL ASCONA 1.6 E**, 1983, na części, tel. 539-471.

» **OPEL RECORD 2.3 D**, 1979, hak, (0-835) 44-44, wieczorem.

» **OPEL RECORD**, 1983, tel. 555-901.

» **OPEL VECTRA 2.5 E**, 1994, pełne wyposażenie, (0-86) 762-021.

» **OPEL KADETT 1.6 D**, 1987, białe tablice, 510-426.

» **OPEL KADETT 1.6 D**, 1986, radio, alufelgi, spoilery, tel. 085-300-169.

» **OPEL CALIBRA 2.Oi 16V**, 1993, tel. 612-416.

» **POLONEZ 1.5**, 1989/90, pilnie, (086) 775-351.

» **POLONEZ**, 1996, tel. (0-85) 444-528.

» **PEUGEOT 605 SRI**, 1991, 427-326.

» **POLONEZ**, 1987, 6.000, Korycin, tel. 71.

» **POLONEZ 1.4 GLI**, 1994, blokada, alarm, radio, tel. 762-070.

» **POLONEZ**, 1985, do remontu, blacha, Kulmaczewski Czesław, Jaginty 38, gm. Nowy Dwór.

» **POLONEZ TRUCK 1.9 D**, 1995, tel. 437-665.

» **CARO**, 1992, 10,3 tys., (086) 753-306.

» **CARO 1.5 GLE**, IX 1992, Sokółka, 11-43-49.

» **CARO 1.6 GLI**, IV 1996, katalizator, 3700 km, Sokółka, 11-43-49.

» **POLONEZ 1.6**, 1992, zamienię na nowszy, tel. 523-731.

» **POLONEZ**, 1988, tel. 535-644.

» **POLONEZ**, 1993, 12.000, **ŁADA SAMARA**, 1989/90, 7.500, Mońki, tel. 16-32-61.

» **POLONEZ CARO 1.6**, 1994, 517-906.

» **PRZYCZEPA D-55 WYWROTKA, SILNIK LIAZA**, Wiadukt 8, 522-684.

» **PRZYCZEPA HL 8011**, (085) 762-340.

» **PRZYCZEPA D-83 10 TON**, 1981, 613-013.

» **PRZYCZEPKA SAM**, wym. 1,20 x 2,0 m, tel. 11-41-66.

» **RAMPA SAMOCHODOWA, WARSZTAT MECHANIKI**, 632-797.

» **RENAULT LAGUNA 2.Oi**, 1996, klimat., bezwypadkowy, tel. 085-15-30-91.

» **RENAULT 19 1.4 L**, 1992/93, (086) 176-164.

» **RENAULT LAGUNA 1.8**, 1995, 43.000 zł, (085) 613-552.

» **SKRZYNIA ROZDZIELCZA STAR 244**, tel. 321-471.

» **SAMARA**, 1991, Białystok, ul. Środkowa 13.

» **SKODA FAVORIT**, 1992, na części, cena do uzgodnienia, tel. 085-553-748 w. 163.

» **TOYOTA HIACE 4WD**, 1994, 9 miejsc, 085-15-63-59.

» **TOYOTA CARINA E KOMBI 2.O DXL**, 1994, 43.000 zł, tel. 15-36-79.

» **TRAKTOR NIEMIECKI Z TUREM**, stan bardzo dobry, tel. 0-86-726-288.

» **VENTO 1.9 TDI**, 1995, 41.000, 15-26-51.

» **VW JETTA 1.8**, 1988, **OPEL VECTRA 1.7**, 1991, 087-10-94-83.

» **VOLKSWAGEN GOLF 1.6 D**, 137 mln, tel. (0-85) 196-124.

» **VW POLO**, 1990, lub zamienię na dostawczy, tel. 186-367.

» **VOLVO 740 TD**, 1988, kombi, 20.700 zł, tel. 375-775, po 15.

» **VOLVO F12 360 KM**, 1993, Łapy, tel. 15-36-79.

» **POLO KOMBI**, 1993, 20.000 zł, (085) 325-994.

» **WYKRYWACZ METALI**, 631-262.

» **VW PASSAT 1.9 D**, 1991/92, (0-86) 775-233.

» **GOLF 1.6 D**, 117 tys. km, 15.500 zł, (0-86) 775-233.

» **VW GOLF 1.8 NA WTRYSKU**, 1988, tel. 121-772.

» **VW PASSAT KOMBI 1.9 D**, 1993, tel. 121-772.

» **VW JETTA 1.8 GI**, 1985, 619-409.

» **VW GOLF DIESEL**, 1987, tel. 762-024.

» **UAZ POMOC DROGOWA**, 7.000, 751-849.

» **ZASTAWA 1100P**, 1983, bdb + blachy, tel. (0-86) 761-674.

» **ŻUK SKRZYNIOWY**, 1979, duża plandeka, stan dobry, 613-013.

» **ŻUK A-07B**, 1988, stan idealny, Augustów, (0119) 453-62.

F I M O T
Regionalny Dealer samochodów dostawczych Daewoo FSO Motor
Lublin, Żuk, Polonez Truck, Citroën C-15 Cargo VAN


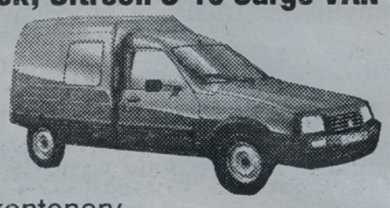

w tym specjalistyczne: kontenery izotermy chłodnie furgony



oraz Polonezy Caro
OC GRATIS i AC RYCZAŁT
Ełk, Słowackiego 11, tel./fax (087) 10-31-03 18640
Łukasiewicza 1 c, tel./fax (087) 10-48-40
KOMIS SAMOCHODÓW UŻYWANYCH
- na miejscu leasing i kredyt bez poręczycieli do 6 lat
- realne oprocentowanie 9,9% rocznie
- profesjonalny serwis
ZAPRASZAMY!

UWAGA!!!
W sprzedaży nowe rewelacyjne Suzuki Alto 1000
oraz nowy model:
Suzuki Swift
i Baleno - sedan
i kombi.

Obniżka ceny na ALTO 800
~~23.900~~ 23.200

Fimot s.c. Ełk,
ul. Słowackiego 11
tel./fax (087) 10-31-03
18641



JAZDA ZIMĄ JAK LATEM
AMERYKAŃSKIE
PODGRZEWACZE PALIWA
DO WSZYSTKICH DIESLI
Zapraszamy do współpracy sklepy, firmy transportowe
POSIADAMY W SPRZEDAŻY RÓWNIEŻ MAGNETYZERY PALIW PŁYNNYCH I GAZOWYCH
PHU "AGIS", 15-879 Białystok, ul. św. Rocha 14a, lok 52, tel./fax 446-419, tel. 515-236
18657

bm

OBWIESZCZENIE
PREZYDENT MIASTA ŁOMŻY

ogłasza, że Rada Miejska Łomży na sesji w dniu 21 listopada 1996 roku podjęła Uchwałę Nr 198/XXXVII/6 w sprawie określenia stawek podatku od środków transportowych

Na podstawie art. 10 ustawy z dnia 12 stycznia 1991 r. o podatkach i opłatach lokalnych (Dz.U.Nr 9, poz. 31, Nr 101, poz. 444 z 1992 r., Nr 21, poz. 86 z 1994 r. Nr 123, poz. 600 i z 1996 r. Nr 91, poz. 409) Rada Miejska uchwala co następuje:

§ 1.

Określa się stawki podatku od środków transportowych na 1997 r. w następującej wysokości:

1) od motorowerów - 9 zł
2) od motocykli o pojemności skokowej silnika:
a) do 50 cmsześc. włącznie - 18 zł
b) powyżej 50 cmsześc. do 350 cmsześc. włącznie - 30 zł
c) powyżej 350 cmsześc. - 150 zł
3) od samochodu osobowego o pojemności skokowej silnika:
a) do 900 cmsześc. włącznie - 48 zł
b) powyżej 900 cmsześc. do 1300 cmsześc. włącznie - 90 zł
c) powyżej 1300 cmsześc. do 1500 cmsześc. włącznie - 114 zł
d) powyżej 1500 cmsześc. do 1600 cmsześc. włącznie - 180 zł
e) powyżej 1600 cmsześc. do 1800 cmsześc. włącznie - 282 zł
f) powyżej 1800 cmsześc. do 2000 cmsześc. włącznie - 474 zł
g) powyżej 2000 cmsześc. do 2500 cmsześc. włącznie z wyjątkiem samochodu marki "Warszawa" - 732 zł
h) od samochodów marki "Warszawa" - 114 zł
i) powyżej 2500 cmsześc. - 990 zł
4) od samochodów osobowych:
a) z silnikiem nie charakteryzującym się pojemnością skokową - 228 zł
b) z napędem elektrycznym - 40 zł
5) od autobusów oraz samochodów ciężarowych przystosowanych do przewozu osób o liczbie miejsc do siedzenia, łącznie z miejscem kierowcy:
a) do 15 miejsc - 180 zł
b) powyżej 15 do 30 miejsc - 330 zł
c) powyżej 30 miejsc - 726 zł
6) od samochodów ciężarowo-osobowych o dopuszczalnej masie całkowitej:
a) do 2 t włącznie - 114 zł
b) powyżej 2 t - 180 zł
7) od samochodów ciężarowych i ciągników siodłowych o ładowności samochodu lub nacisku na siodło ciągnika:
a) do 0,5 t włącznie - 114 zł
b) powyżej 0,5 t do 1 t włącznie - 180 zł
c) powyżej 1 t do 2 t włącznie - 210 zł
d) powyżej 2 t do 4 t włącznie - 264 zł
e) powyżej 4 t do 6 t włącznie - 360 zł
f) powyżej 6 t do 8 t włącznie - 426 zł
g) powyżej 8 t do 10 t włącznie - 630 zł
h) powyżej 10 t - 828 zł
8) od samochodów specjalnych - 180 zł
9) od ciągników balastowych - 828 zł
10) od ciągników rolniczych z silnikiem o pojemności skokowej:
a) do 4000 cmsześc. włącznie - 30 zł
b) powyżej 4000 cmsześc. - 72 zł
11) od przyczep i naczep:
a) kempingowych - 30 zł
b) o ładowności do 0,5 t włącznie - 24 zł
c) o ładowności powyżej 0,5 t do 1 t włącznie - 48 zł
d) o ładowności powyżej 1 t do 5 t włącznie - 78 zł
e) o ładowności powyżej 5 t do 20 t włącznie - 120 zł
f) o ładowności powyżej 20 t - 210 zł
g) pozostałych - 180 zł
12) od łodzi motorowych oraz jachtów z silnikiem o pojemności skokowej:
a) powyżej 200 cmsześc. do 1000 cmsześc. włącznie - 78 zł
b) powyżej 1000 cmsześc. - 180 zł
13) od promów - 48 zł
14) od łodzi służących do zarobkowego przewozu towarów i osób - 180 zł

§ 2.

Wpłaty podatku od środków transportowych należy dokonywać:

1) w kasie Urzędu Miejskiego w Łomży
2) w PBK SA na konto Urzędu nr 11101343-967-3620-31-48 PBK SA O/Łomża

§ 3.

Stawki podatku od środków transportowych obowiązują od dnia 1 stycznia 1997 roku i mają zastosowanie w roku podatkowym 1997.

Prezydent Miasta mgr Jan Turkowski

(18662)

Komornik Sądu Rejonowego w Grajewie

podaje do publicznej wiadomości,

że w dniu 1997.01.27 o godz. 10.00 w Grajewie, ul. Elewatorska 7 odbędzie się w trybie ustalonym w art. 867 kpc. pierwsza licytacja ruchomości należących do dłużnika:

Towarzystwo Aktywizacji Regionu Sp. z o.o. w Grajewie, 19-203 Grajewo, os. Południe 60B i składających się z:

1. samochód ciężarowy "KAMAZ", rok prod. 1989, typ 5320, suma oszacowania 24.000 zł, suma wywołania 18.000 zł.
2. przyczepa GKB, ładow. 10 ton, typ 8350, suma oszacowania 4.000 zł, suma wywołania 3.000 zł.
3. samochód ciężarowy marki "VOLKSWAGEN - TRANSPORTER", rok prod. 1991, suma oszacowania 25.000 zł, suma wywołania 18.750 zł.
4. samochód osobowy marki "VOLKSWAGEN - JETTA", rok prod. 1991, suma oszacowania 18.000 zł, suma wywołania 13.500 zł.

Ruchomości można oglądać w dzień przed licytacją w miejscu i czasie oznaczonym wyżej. Suma wywołania wynosi 75% sumy oszacowania.

(18686)

Gminna Spółdzielnia "SCh" w Suchowoli, ul. Kupiecka 1

sprzeda w przetargu nieograniczonym:

1. Nieruchomość w Suchowoli przy ul. Białostockiej 21 z prawem wieczystego użytkowania gruntu i prawem własności budynków:
a) działka o powierzchni 5104 mkw.,
b) zakład gastronomiczny "Kasztelanka" o powierzchni użytkowej 1214,96 mkw.

Cena wywoławcza 74.880,00 zł + podatek VAT.

Przetarg odbędzie się 23.01.97 r. o godz. 10.00 w budynku Gminnej Spółdzielni w Suchowoli.

Warunkiem przystąpienia do przetargu jest wpłacenie wadium w wysokości 10% wartości wywoławczej (netto) w kasie tutejszej spółdzielni do godziny 9.30 w dniu przetargu.

Zastrzega się, że zgodnie z Rozporządzeniem Rady Ministrów z dnia 5.01.1993 r. wadium przepada na rzecz sprzedawcy, jeżeli żaden z uczestników licytacji nie zaoferuje ceny nabycia równej co najmniej cenie wywoławczej.

Informacje uzyskacie Państwo w biurze GS, tel. (0-85) 124-066.

(18690)

Ciągniki rolnicze

FARM-MOT 250D (24 KM)
T-25A (30KM)
ZETOR (45, 63, 78, 92 KM)
LTZ 55A (55 KM) PRZEDNI NAPĘD

MASZYNY ROLNICZE
CLASS, KUHN, RAU, FIONA

"Globtex" s.c. - Białystok, Al. 1000-lecia Państwa Polskiego 4, tel./fax 539-730

PRZEDSTAWICIELSTWA:

- FMR AGROMET - TOR
Bielsk Podlaski, ul. Żwirki i Wigury 63
tel. 30-44-08
- PPHU AN-DY
Ełk, ul. Suwalska 11
tel. 10-82-83

17818

RATY
ATRAKCYJNE WARUNKI

Spółdzielnia Usługowa w Łomży
z siedzibą w Kupiskach Starych

ogłasza przetarg nieograniczony na sprzedaż:

1. Samochód Kamaz 5320 (sztywny), szt. 1, rok. prod. 1980.
2. Ciągnik C-360, szt. 3, rok prod. 1986/1987.
3. Ciągnik C-360 3p, szt. 1, rok prod. 1989.
4. Przyczepa GKB (ZSRR), szt. 1, rok prod. 1980.
5. Przyczepa wywrotka D 55/01, szt. 1, rok prod. 1989.
6. Kombajn do ziemniaków Anna Z-644, szt. 1, rok prod. 1987.
7. Pilarka do drewna (wzdłużna), szt. 1.
8. Pilarka do drewna (oflisowanie), szt. 1.

Przetarg odbędzie się w dniu 21 stycznia 1997 r. o godz. 11.00 w siedz. Spółdzielni w Kupiskach Starych. Wadium w wys. 10% ceny wywoławczej należy wpłacić do kasy Spółdzielni, do godz. 10.30 w dniu przetargu.

Wadium przepada na rzecz sprzedawcy, jeżeli żaden z uczestników przetargu nie zaoferuje ceny nabycia równej co najmniej cenie wywoławczej.

Zastrzegamy możliwość unieważnienia przetargu bez podania przyczyn.

Sprzęt można oglądać w ZU Kupiski Stare w godz. 7-15, tel. 17-81-12, kombjan ziemniaczany w ZU Konarzyce w godz. 7-15, tel. 17-75-25.

(18661)

OBWIESZCZENIE
PREZYDENT MIASTA ŁOMŻY

ogłasza, że Rada Miejska Łomży na sesji w dniu 21 listopada 1996 roku podjęła Uchwałę Nr 199/XXXVII/96 w sprawie ustalenia stawek podatku od posiadania psów.

Na podstawie art. 14 pkt 1 ustawy z dnia 12 stycznia 1991 r. o podatkach i opłatach lokalnych (Dz.U.Nr 9, poz. 31, Nr 101, poz. 444, z 1992 r. Nr 21, poz. 86, z 1994 r. Nr 123, poz. 600 i z 1996 r. Nr 91, poz. 409) Rada Miejska Łomży uchwala, co następuje:

§ 1.

Ustala się stawkę podatku od posiadania psów na 1997 r. w następującej wysokości:

1. od pierwszego psa
a) w budownictwie jednorodzinnym - 20 zł
b) w budownictwie wielorodzinnym - 20 zł
2. od każdego następnego psa - 22 zł

§ 2.

Podatek jest płatny bez wezwania do dnia 31 marca 1997 roku, a w przypadku nabycia psa w ciągu roku, w terminie dwóch tygodni od dnia nabycia w wysokości pomniejszonej proporcjonalnie do liczby miesiący, w którym nie istaniał obowiązek.

§ 3.

Pobór podatku od posiadania psów prowadzony będzie:

1. w kasie Urzędu Miejskiego w Łomży
2. w PBK SA na konto Urzędu nr 11101343-967-3620-31-48 PBK SA O/Łomża.

§ 4.

Nowe stawki podatku od posiadania psów obowiązują od dnia 1 stycznia 1997 roku i mają zastosowanie w roku podatkowym 1997.

Prezydent Miasta mgr Jan Turkowski.

(18663)

WEŁNA STYROPIAN

Bl. OCYNKOWANE 0,5 do 2 mm
- aluminiowe 0,5~6 mm
- czarne 0,5~6mm
- powlekane (dach trap.)
STAL ZBROJENIOWA
- gładka - żebrowana
RURY STALOWE
- czarne - ocynkowane 3/8" - 2 1/2"
KSZTAŁTOWNIKI
- stalowe: walcowane - zimnogięte
- kątowniki - ceowniki, dwuteowniki
- przekroje zamknięte - płaskowniki
Suchy tynk - akcesoria
-papy - lepik - dysperbit abizol KL, R
- eternit - ościeżnice stalowe
- grzejniki żeliwne
i aluminiowe - siatki ogrodzeniowe
i budowlane - cement - wapno
- styropian M15, M20, M20 frez
- wełny mineralne 5~15cm
- okna dachowe VELUX

18646

ZAPEWNIAMY TRANSPORT

HeBUD
Białystok, ul. Zwycięstwa 39
tel./fax 516-811
tel. 512-354 w. 44
godz. 7-16, sob. 8-14

Komornik Sądu Rejonowego W AUGUSTOWIE

zawiadamia

że dnia **97.02.17** o godz. **10.00** w Sądzie rejonowym - **W AUGUSTOWIE**
przy: **UL. MŁYŃSKA 59** sala nr **1a**,
odbędzie się

DRUGA LICYTACJA NIERUCHOMOŚCI

składającej się z:
działka nr 3727 o pow. 3128 mkw. zabudowana budynkiem administracyjno-biurowym pięciokondygnacyjnym z całkowitym podpiwniczeniem

położonej przy
AUGUSTÓW, UL. WYBICKIEGO 2,
mającej urządzoną księgę wieczystą nr **KW 14983**
w: **WYDZIALE KSIĄG WIECZYSTYCH SĄDU REJONOWEGO**
stanowiącej własność:

"MARTON" S.A.,
16-300 AUGUSTÓW, UL. WYBICKIEGO 2.

Nieruchomość oszacowana została na kwotę **936.151,00 zł.**
Cena wywołania wynosi **624.100,67 zł.**
Przystępujący do przetargu zobowiązany jest złożyć rękojmię w wysokości **93.615,10 zł** w gotówce lub książeczce oszczędnościowej.
Zastrzega się prawo niedojścia licytacji do skutku bez podania przyczyn.

(18647)

PRACA

ZATRUDNIĘ

"(0-85)325-681-TUK". Doradców licencjonowanych, Warszawska 40. 51510

CZESKA firma zatrudni tokarzy i frezerów. Informacje, ☎762-494. 54658

DODATKOWE dochody, sprzedaż bezpośrednia kosmetyków Oriflame. Informacje ☎(0-22)33-35-38. 51601

DO pracy w barze. Zwycięstwa 52 (bud. PZMot). ☎512-496 wew. 107. ☎613-008 po 20.00. 54651

ZATRUDNIĘ do pracy w hotelu w Mikołajkach (Mazury), recepcjonistki i kelnerki (zapewniam nocleg), Łomża, ☎(0-86)160-264. 54637

NIERUCHOMOŚCI

AGENCJE

"(0-85)325-681": Biuro Rzeczoznawcy, Warszawska 40. 51507

"ARDVIL" domy, działki, mieszkania. Branickiego 17 A. ☎32-31-56 w. 210. 53775

"ARKADIA" -nieruchomości. Łomża ☎(0-86)187-779. 53758

"DOMINIUM" -Nieruchomości -Kupno -Sprzedaż -Wynajem. Lipowa 4, ☎416-842, ☎435-185. 54656

"FORUM" Nieruchomości -Kupno -Sprzedaż -Wynajem -Wycena. Lipowa 4, ☎43-64-83. 54300

"TRANSAKCJA" mieszkania, domy, działki. Suwałki ☎(0-87)66-56-14. 51536

EŁK -LOKUM -nieruchomości (11,00-17.00), ☎(087)10-17-01. 54140

PILNE! Jeszcze do 10 stycznia przyjmujemy zapisy na Kurs Pośrednika Handlu Nieruchomościami. Szczegółowych informacji udziela PWSPwON, Białystok ul. Legionowa 14/16. ☎415-325, 326-235. 54740

WYCENIAM działki, budynki, uprawy. ☎(0-85)751-755. 53060

☎428-753 "LOKAL" -nieruchomości. 54589

☎750-958 "ALFA-Z" -Kupno, sprzedaż, wynajem. Poszukujemy siedlisk, okolice Puszczy Białowieskiej, Knyszyńskiej -Białegostoku. 54652

KUPIĘ

DUŻE mieszkanie lub dom w Ełku lub okolicy, ☎(087)10-96-11. 52137

KUPIĘ działkę, domek. ☎428-477 (wieczorem). 54153

SPRZEDAM

"MAZURY" komfortowy dom, 180.000. ☎(0-87)10-10-11. 54363

"MAZURY" nowy dom, 78.000. ☎(0-87)10-10-11. 54364

32,3 mkw., osiedle Bema, ☎762-634. 54286

DOM dwukondygnacyjny nowy. Suchowola. ☎(0-85)52-30-37. 53784

DOM nowy wolno stojący. Łomża ☎(0-86)18-54-07. 54675

DO zamieszkania piętrowy, Augustów, ☎(0-119)38-78. 54552

DZIAŁKA uzbrojona 3780 mkw. w sochoniach, 20.000,-. ☎186-689. 54378

DZIAŁKA z gospodarczym. Sokółka ☎11-23-55. 53828

DZIAŁKĘ 2650 mkw, dostęp do jeziora Necko, ☎(0-119)47-376. 54254

DZIAŁKĘ budowlaną -dom, Bielsk ☎305062. 53948

DZIAŁKĘ rolną 0,5 k.Łomży. ☎(0-86)18-54-07. 54673

GARAŻ blaszak. ☎762-667. 53820

GARAŻ murowany, 4,80x6,50. Kolno ☎78-37-23. 54472

GOSPODARSTWO 16 ha las, budynki, Erfort Jerzy, Pomiany 16, 16-320 Bargłów. 54556

LOKAL handlowy, centrum Ełku. ☎(0-87)102-433. 54187

LUB wynajmę sklep spożywczy, lokal handlowy. Grajewo ☎(0-86)72-24-02. 53431

M-5 i garaż. Suwałki ☎(0-87)67-24-96 po 16.00. 54710

MIESZKANIE 40 mkw. Augustów, Mickiewicza 25/15, 45 tys. zł. 54253

MIESZKANIE 58 mkw. I piętro (Os. Piasta), ☎414-922. 54744

MIESZKANIE M-5 76,5 mkw., ☎(087)10-46-32. 54139

OKAZJA: dom stan surowy, os. Mickiewicza. ☎32-80-53 w. 210. 53774

SIEDLISKO, budynki k.Zambrowa. ☎(0-86)71-48-37. 54366

SZOPĘ do rozbiórki. ☎428-477 (wieczorem). 54155

☎(0-85)426-041 wew. 14. Dom wo lnostojący. 54615

☎(0-85)538-829 (wieczorem). Nowy dom szeregowy. 54614

POSZUKUJĘ

LOKALU na zakład mechaniki pojazdowej. ☎531-823 po 20.00. 54704

SPÓŁKA poszukuje 2-pokojowego z telefonem w Augustowie, ☎(0-85)436-265. 54664

WYNAJMĘ

ATRAKCYJNE lokale biurowe lub handlowe, 68,5 mkw., parter. ☎41-60-91. 54655

BEZDZIETNEMU małżeństwu. ☎534-383. 54575

DOM usługowo -mieszkalny, centrum, nad rzeką Pisz. Piłsudskiego ☎(0-117)347-29. 54490

DO wynajęcia lokal handlowy, ul. Długa 23. Łomża ☎189-678. Konkurs ofert. 54745

GARAŻ, Grodzieńska. ☎76-14-66 po 20.00. 54029

KUPIĘ lub wynajmę lokal handlowy w Suwałkach. Suwałki ☎66-42-79. 54688

LOKALE -handlowy, usługowy. ☎428-477 (wieczorem). 54154

LOKAL handlowy 40 mkw., centrum Pisza, ☎(0-117)349-94. 54255

POKÓJ z kuchnią. ☎534-807. 54757

WYDZIERŻAWIĘ lokal. ☎534-383. 54576

WYNAJMĘ część mieszkania ☎ 53-82-15 54754

WYNAJMĘ pokój uczennicom. ☎440-748 po 16.00. 54699

USŁUGI

BUDOWA, REMONT

ANTYWŁAMANIOWE drzwi "Gerda Star". Aluminiowe drzwi, witryny, wiatrołapy, zabudowy balkonów, ZALUS, ☎511-994, Dąbrowskiego 24. 54126

AUTOMATYCZNE otwieranie drzwi garażowych, bram, sterowanie pilotem.☎445-130. 53778

GLAZURA, kompleksowe wykończenie, ☎(0-85)186-382 po 18.00. 54568

GLAZURA, terakota, malowanie -solidnie. ☎524-736. 54759

MARMUROWE parapety, schody. Zbrzeźnica ☎(0-86)712-866. 54489

MATERIAŁY budowlane. ☎437-133. 53045

PROFESJONALNE, kompleksowe wykonawstwo prac remontowo -budowlanych... "ZIBI", ☎761-371 (10.00-17.00). 51504

REMONTY kotłów przemysłowych, grzewczych, istalacji kotłowni, ☎(0-85)431-768, "SPAWTECH". 53675

SZPACHLOWANIE, malowanie, tapetowanie, ☎546-462. 54749

AGD, RTV

AUTOMATYCZNE pralki -naprawa. Gwarancja, ☎444-610. 52881

TELEWIZJA przemysłowa ☎445-130. 53705

TRANSPORT

AUTOHOLOWANIE, ☎751-849, ☎328-174. 54729

BUSEM. ☎54-22-59. 54621

PRZEPROWADZKI kompleksowe -transport konteneremi. ☎329-452. 51837

TRANSPORT ciężarowy 1,8 tony. Kraj -zagranica. Suwałki ☎(0-87)67-93-28. 54691

VOLVO 40 msześc., winda. ☎425-762. 53242

INNE

ANTYWŁAMANIOWE DRZWI, FOLIE OCHRONNE OKIENNE, ZABUDOWA BALKONÓW, KRATY ZWIJANE, ALUMINIOWE DRZWI, WITRYNY, 75-12-18 "ZAMIS". 54642

FIRMA "SARA": sprzątanie pomieszczeń, opiekunki, gosposie. ☎614-555, ☎428-507, ☎453-310. 52909

NAPRAWA pulsatorów dojarek, wysyłkowo. ☎(0-86)716-830 wew. 58. 54116

OKULARY -10% bonifikaty stałym klientom. "Rzemieślnik II", Św.Rocha 13/15. 50143

PIECZĄTKI "Echo", Suraska 1, ☎420-193. 49305

POMNIKI granitowe, ☎(0-85)31-14-38. 54447

STOLARSKIE. ☎51-90-78. 54577

SYSTEMY alarmowe, serwis, montaż ☎445-130. 53779

TAPICERSTWO, ☎43-14-73. 52400

TAPICERSTWO. ☎431-475. 54632

WIELKI konkurs Radiotaxi 32-32-32. Atrakcyjne nagrody! Zapraszamy! 50068

AUTO-MOTO

KUPIĘ

"(0-85)325-681": Biuro Rzeczoznawcy, Warszawska 40. 54484

"(0-85)325-681-TUK". Ubezpieczenia, Białystok, Warszawska 40. 50783

AUTO-SZROT skup aut powypadkowych, złomowanych. Sprzedaż części. Nowa Wieś Ełcka. ☎(0-87)19-73-84. 54365

KOPARKĘ Białoruś lub inną, ☎(0-117347-58. 54188

ŁADĘ 2107 powypadkową. Bielsk ☎305062. 53950

ŁADOWARKO -koparkę oraz spychacz "Det-75", Sokółka, ☎45-68. 54383

OPEL vectra, Grajewo, ☎(0-86)72-28-00. 54051

VW transporter do 10000 zł, lub zamiana na VW golf, ☎(087)10-64-25. 54578

SPRZEDAM

AUTO Komis "Twoje Marzenie". Duży wybór. Sprzedaż ratalna. PTS. Możliwość zamiany. Wstawienie bezpłatnie. Centrum Białegostoku: Mazowiecka 32. ☎455-284. 52913

"AUTO KOMIS" róg Orzeszkowej -Branickiego. ☎41-04-65. 54639

"AUTO KOMIS" UL.BOTANICZNA. POLONEZY NOWE. KUPNO- ZAMIANY. ATRAKCYJNE RATY PTS. ☎44-55-48. 54636

OKAZJA 18546

Samochody używane na raty z atrakcyjnym ubezpieczeniem

MARKA	ROCZNIK	CENA	KOLOR
Łada	'91	9.900	biały
Fiat Punto	'95	25.000	ziel.met.
PN 1,9 GLE	'92	12.500	biały
PN 1,6 GLE	'92	11.500	biały
PN 1,6 GLE	'92	9.900	brązowy
PN 1,5 GLE	'90	7.200	niebieski

MOŻLIWOŚĆ NEGOCJACJI CEN

Samochody fabrycznie nowe

Komfort na drogach i bezdrożach

MARKA	CENA
Ssang Yong Musso 602 EL	32.940$
Hyundayi Lantra 1,8 GLS	53.200

Polmozbyt Białystok ul. 1000-lecia PP 8, tel. (085)754-550, 752-628, fax 754-999.

125P (1981/ 1982). Kolno ☎(0-86)78-25-38. 54452

125P (1982), 1.000,-. ☎55-43-14 wew. 441, 55-36-16. 54539

126 el ☎(0-85)501-914. 54415

126P (1991), 4.500,-. ☎55-43-14 wew. 441, ☎55-36-16. 54534

126P (1991), 55 mln. ☎(0-87)672-835. 54426

126P (1992), cena 5.800,-, ☎(0-119)49-301. 54687

126P (1996), składak. ☎(0-87)672-835. 54428

126P, składak (1986/87), 2300, Dembowska, Krzecze 15, gm. Goniądz. 54323

126P karoseria (1994), ☎11-23-55. 53795

AUDI 80 (1990) sprzedam, ☎(0-87)16-50-36. 54684

AUDI 80 (1991). ☎(0-86)75-27-89 (grzecznościowy). 54629

AUTO-SZYBY sprzedaż -mantaż. Ełk, Suwalska 82, ☎(087)10-55-41 wewn. 321. 54646

AUTO KOMIS Hotel Leśny Zwycięstwa 77 przyjmuje samochody. Sprzedaż - kupno - zamiana - raty - leasing. ☎511-641, 090271369. 54661

AUTOKOMIS Vicar. Białystok, Antoniuk Fabryczny 47, raty, zamiana, prowizja. 53807

AUTORYZOWANY DEALER OPLA TOP AUTO PROPONUJE: POLONEZ 1,6 GLE (1993), FIAT UNO 1,1 (1993), 5-DRZWIOWY), OPEL ASTRA 1,4 C82-MPI (1996), POLONEZ 16V (1995), ☎616-802, ☎614-787. 54645

AUTORYZOWANY Dealer Opla Top- Auto proponuje usługi swego komisu. Sprzedaż samochodów nowych, używanych, zamiana samochodu starego na nowy, preferencyjne kredyty bankowe do 12 lat, wycena aut, ocena stanu technicznego, znakowanie pojazdów. ☎614-787. 54727

CINQUECENTO 700 (1995). ☎762-340. 54438

CINQUECENTO 700 (1993), ☎(087)10-45-02. 54467

FIAT 125p pick up, zamiana, ☎(0-85)454-888. 53794

FIAT 126 el (1995), ☎329-022. 53614

FIAT 1500 (1991), 6.000,-. ☎(0-85)501-308. 54419

FIAT uno (1994), ☎(0-116)33-49 po 15.00. 54690

FIAT uno 1,1 (1992), stan idealny, ☎(0-87)10-73-88. 54631

FORD sierra 2,3D (1985), ☎(0-116)30-96 po 15.00. 54468

FORD transit (1988). ☎(0-86)180-666. 53644

FORD transit 2,5D (1987), możliwość rat, ☎(0-87)10-95-63 po 15.00. 54469

HONDA accord-LX, 16V (1991), ☎(0-86)78-35-32. 54319

JELCZ 315, Szepietowo, ☎75-18-56. 54569

KAMAZ. Przyczepa D-83. ☎(0-85)165-025. 54185

KOMPLETY kół audi 165R14, BMW 195/65 R/5/9IT. ☎16-43-03. 54702

KOPARKA SM 801 (1986). ☎762-340. 54409

ŁADA 2107 (1988) stan bdb, ☎(0-117)722-90 (16.00 -20.00). 54698

ŁADA 2107, (1989). ☎416-590, 519-033. 53854

ŁADA 2107 1,3 (1989), stan średni, cena 7.500,- ☎(0-119)42-147. 54647

MAZDA 323 1,6E (1994) trzydrzwiowa, bezwypadkowa 29000km, 27.200,00, ☎(0-87)10-73-69. 54159

MAZDA 323F, 1.6 (1993). ☎(0-85)523-617. 54755

MERCEDES 190, 2.0D (1992). ☎(0-85)762-340. 54403

MERCEDES 300 D (1986), Bielsk Podlaski, ☎30-32-64. 54737

MERCEDES 410D (1994), ☎433-497. 54734

MOSKWICZ 403 (1964), 500,-. ☎55-43-14 wew. 441, 55-36-16. 54526

MOSKWICZ aleko (1989), 4.000,-. ☎55-43-14 wew. 441, 55-36-16. 54525

NACZEPA NS-180 (1986), ☎(0-87)67-78-59. 54686

NISSAN sunny 2,0D (1991), ☎(0-85)55-56-56. 54338

NYSA (1983), inst. gaz. "karawan", 3.500,-. ☎55-43-14 wew. 441. ☎55-36-16. 54524

NYSA T-522 sprzedam. Suwałki ☎(0-87)67-16-97. 54689

OPEL astra 1.8, ecotec, kombi (1995), pełne wyposażenie. ☎76-23-53. 54395

OPEL kadett 1.7D (1990). ☎(0-86)716-830 w. 58. 54114

OPEL omega (1989), 19.000,-, ☎(0-86)71-14-94. 54726

OPEL omega 20 IGL (1988), bogate wyposażenie. ☎(0-86)186-884. 54611

OSTRÓWEK (1985), stan bdb. ☎11-23-55. 53938

PASSAT combi 1,6D (1986), 13.900,-, ☎(0-878)24-87. 54696

PASSAT kombi 1.6 (1984), 10.500 zł. ☎(0-85)530-457, 428-908. 53772

PEUGEOT 106 XN 1,1 (1995) ☎ 75-57-21 54663

PEUGEOT 405 GR 1,8 (1995) ☎ 75-57-21 54666

PEUGEOT 405GR 1991 ☎755-721 54459

PEUGEOT boxer 1.9D ☎755-721. 54460

PEUGEOT boxer 7,5 m3/1000 kg 1,9D (1995),gwarancja ☎ 75-57-21 54665

POLONEZ 1,6 GLE (1994), Łapy, ☎(0-85)15-59-68. 54429

POLONEZ 1500 (1989), ☎534-105 po 16.00. 54694

POLONEZ caro (1992), stan idealny, I właściciel, ☎(0-85)755-342. 54441

POLONEZ caro (1994) powypadkowy, Grajewo, ☎(0-86)72-45-51. 54718

POLONEZ caro 1.5 GLE (X! 1993). Szumowo ul. Krótka 9. ☎22 (8.00-15.00). 54601

POLONEZ składak (1992), Michałowo, ul. Gródecka 19/3, po 16.00. 54680

POLONEZ używany, raty, Łapy, ☎(0-85)15-59-68. 54431

POLSKIE OPONY, PEŁNY WYBÓR, WYWAŻANIE GRATIS! DO FSO 99 ZŁ. UNIMOT ☎42-63-58. 52307

PRZYCZEPA D-83, chłodnia D-616, Ciechanowiec, ☎(0-86)77-12-62. 54241

PRZYCZEPA HL-8011, wywrotka, ☎762-340. 54439

PRZYCZEPA wywrotka D-47B, star, C-200. Klepacki, Knyszyn, Grodzieńska 111. 54762

RENAULT 18 (1980). 1.6. ☎(0-86)190-334. 54602

RENAULT 19 (1991), polonez (1992), bis (1990). ☎19-21-37. 54529

RENAULT 21 (1988), metalik, stan dobry. Różanystok. ☎27. 53880

RENAULT laguna 2 (1994). ☎15-66-82. 54239

SAMARA 1500, (X 1990), wiśnia. ☎(0-117)39-226 po 16.00. 54551

SEAT toledo (1993), Sejny, ☎(0-87)16-30-77. 54167

SEAT toledo (1993), ☎(0-86)753921. 54709

SILNIK skrzynia 126p, Ełk, ☎(0-87)10-93-62. 54344

GAZETA współczesna **KUPON NA OGŁOSZENIE ZA 1 ZŁ LUB 2 ZŁ**

Maksymalnie 5 słów (ogł. za 1 zł) lub 9 słów (ogł. za 2 zł), łącznie z adresem (telefonem):

.....

.....

.....

Ilość publikacji

☐ x 1 zł ☐ x 2 zł

imię, nazwisko:

adres, kod pocztowy:

nr dowodu osobistego:

1. Kupony przyjmują nasze biura ogłoszeń i współpracujące agencje (adresy w gazecie). Kupon wraz z dowodem wpłaty na konto 10801024-808-27001-801001-111 PBG SA O/Białystok można również przesłać pod adresem: Gazeta Współczesna, 15-950 Białystok, skr. 193.
2. Kupon bez wpisanego numeru dowodu osobistego jest nieważny.
3. Publikacja pierwszego ogłoszenia nie później niż w ciągu 7 dni od daty otrzymania kuponu.
4. Ogłoszenia za 1 zł i 2 zł publikowane są w wydaniach gazety poniedziałek-czwartek (wyjątek p. 5).
5. Jednorazowe zlecenie 9 emisji ogłoszenia umożliwia druk 1 w magazynie (uwzględniamy wielokrotność 9).

Kupon ważny do 31 stycznia 1997 r.

Zakreśl wybraną rubrykę

- ☐ UBEZPIECZENIA
- ☐ NAUKA
- ☐ TURYSTYKA

USŁUGI
- ☐ budowa, remont
- ☐ AGD, RTV
- ☐ transport
- ☐ inne

PRACA
- ☐ zatrudnię
- ☐ szukam pracy

NIERUCHOMOŚCI
- ☐ agencje
- ☐ kupię
- ☐ sprzedam
- ☐ poszukuję
- ☐ zamienię
- ☐ wynajmę

AUTO MOTO
- ☐ kupię
- ☐ sprzedam
- ☐ naprawy
- ☐ autoalarmy
- ☐ inne

- ☐ MATRYMONIALNE
- ☐ ZDROWIE
- ☐ ZWIERZĘTA
- ☐ BIZNES

ZAKUPY
- ☐ hurtownie
- ☐ sklepy
- ☐ producenci

ROLNICTWO
- ☐ kupię
- ☐ sprzedam

RÓŻNE
- ☐ kupię
- ☐ sprzedam
- ☐ inne

SKODĘ favoryt (1991 /92), stan dobry. Czyżew, ☎755-462. 54586

SPRZEDAM fiat 126p (1988). Łomża ☎166-054. 54603

SPRZEDAM forda sierrę -białe tablice, ☎(0-86)16-28-47. 54118

SPRZEDAM przyczepę HL-8011. ☎(0-86)191-492. 54596

SPRZEDAM stara 200 izotermę, 7200 zł, ☎(0-86)761-045. 54712

SPRZEDAM UAZ-a tanio. ☎(0-86)18-59-76. 54753

STAR 200 po remoncie. ☎(0-85)192-615. 54692

STAR 28 (żywiec). ☎(0-85)11-23-55. 53881

STAR 28, dźwig-(1978). Węgorzewo ☎714-71. 54612

STAR 742 (1994). ☎(0-85)11-23-55. 53879

SYRENĘ 1981, Grajewo, ☎(0-86)72-21-70. 54198

TARPAN (1987), 2.700,-, ☎618-535. 54626

TAWRIA (1992), 5.900 zł, ☎(086)774-693. 54560

TOLEDO, 1.6 (1993), benzyna, gaz, bezwypadkowy, 26.000,-. ☎750-414. 54361

TOYOTA corolla 1,8DX, ☎(0-85)55-58-94. 54337

TOYOTA corolla XLi 1.3 (1995), 3-drzwiowa (możliwość kredytu). ☎(0-86)16-26-30. 54607

VOLKSWAGEN passat, kolor wiśnia (15 lat) nie rejestrowany w Polsce, na chodzie. ☎(0-86)169-109 po 17.00. 54717

VOLKSWAGEN passat 1.6TD (1989). ☎(0-86)77-55-22. 54109

VW (1986) GTI, ☎(0-87)15-03-43. 54343

SYSTEMY ALARMOWE KOMBIT

TELEWIZJA PRZEMYSŁOWA
KOMBIT s.c., ul. Bema 6
tel. 455-154

18658

VW golf 1,5D (1978), ☎(0-87)10-64-25. 54579

VW Golf II 1,8 (1987) ☎ 75-57-21 54667

VW Golf II 1987 ☎755-721 54458

VW polo 1,1 (1979), cena 4.200,- ☎(0-119)42-076. 54648

VW polo 1.3 coupe (1991). ☎(0-87)10-71-02 po 18.00. 53689

VW transporter, ładowność 1000 kg, cena: 9.500,- (1982). ☎(0-86)172-718. 54451

WENTYLATOR turbinowy lakierni stolarni. ☎632-797. 54495

WOLKSVAGEN golf 1,5l (1981), ☎(0-119)43066. 54553

ZAKŁAD mechaniki, opel -volkswagen, blacharstwo -lakiernictwo. Zielna 1. ☎632-797. 54496

❒ NAPRAWY

PROSTOWANIE felg. ☎632-901. 53808

TŁUMIKI, katalizatory, amortyzatory, Fabryczna, ☎751-625. 52230

❒ AUTOALARMY

ALARMY, autoalarmy, radiomontaż, centralzamki, podnośniki szyb. Lipowa 28A. ☎445-130. 53712

AUTOALARMY, ☎320-106. 54657

AUTOALARMY instalowane w Zakładzie inż.Sosnowskiego są niezawodne. 52747

❒ INNE

AUTOKOMIS. Białystok, Antoniuk Fabryczny 47. Raty, bardzo niska prowizja. 53288

AUTOKOMIS Bacieczki, ☎511-221, ul. Szosa Północno-Obwodowa 116. 53095

WYNAJMĘ garaż blaszak ul. Staszica. ☎434-201 po 17.00. 54700

Super 919 TAXI



OFERUJEMY USŁUGI
☆ samochodami najlepszych marek zachodnich
☆ samochodami dostawczymi i ciężarowymi
☆ holowanie samochodów i pomoc drogowa
☆ zakupy całodobowe na telefon
Zapraszamy do korzystania z naszych usług
taxi 4

BIZNES

"(0-85)325-681": Biuro Rzeczoznawcy, Warszawska 40. 51508

"(0-85)325-681": Biuro Rzeczoznawcy, Warszawska 40. 54486

UBEZPIECZENIA

"(0-85)325-681-TUK", 327-743, Białystok, Warszawska 40. 51509

"(0-85)325-681-TUK", 327-743, Białystok, Warszawska 40. 54487

NAUKA

KURSY komputerowe, ☎422-003 Multi-Train. 44284

EGZAMINY na prawo. ☎42-72-52. 52848

MATEMATYKA. ☎42-27-95. 47064

OŚRODEK Postępu Organizacyjnego w Białymstoku informuje, że posiada jeszcze wolne miejsca na kursie "Księgowość komputerowa" (250 godzin) - informacje tel.545-246. 54092

TURYSTYKA

"(0-85)325-681-TUK". Ubezpieczenia. Białystok, Warszawska 40. 50784

"LIFE TRAVEL". Atrakcyjne przejazdy autokarowe. ☎446-504. 53979

ATRAKCYJNE zimowiska: sport, konwersacje językowe, szachy, najniższe ceny, ☎750-791. 54706

LIFE Travel, ☎446-504. Atrakcyjne zimowiska. 54295

MIĘDZYNARODOWE przejazdy autokarowe -trasy europejskie. Biuro Podróży OMAR. Białystok, Stefana Wyszyńskiego 2, lok. 51, ☎45-15-46. 53777

MIKROBUS osobowy -wynajem. ☎54-55-44. 54331

USA, Kanada - pośrednictwo wizowe (zaoczne wizowanie)-Białystok, ul.Warszawska 21 436-000. 53607

☎446-504. Business, przejazdy samochodem osobowym. 53980

ZAKUPY

❒ SKLEPY

GEST", Płaszcze, Koszule, Spodnie, Św. Rocha (pawilon WENUS), I piętro. 53817

„GEST", Smokingi 255,-, Garnitury 195 -240,-, Marynarki od 115,-. 53811

A-Z Sklep Drzewny. ☎52-24-58. 54730

ANTENY satelitarne. Najtańsze telewizory, ☎750-791. 54708

MEBLE, guziki. Malmeda 7. ☎436-260. 54247

MEBLE zachodnie -używane. Warszawska 32. 51995

OKAZJA wyprzedaż, nowe meble skórzane. Białystok, Kopernika 9, lokal 17. 54376

SOKÓŁKA, Broniewskiego 5, kolorowy świat kuchni -projekt, transport, montaż. 54669

SPORT-KOMIS. Żabia 11. 54711

WKŁADY kominowe, piece, grzejniki, profesjonalne doradztwo, projekty. Marczukowska 4/1. ☎514-673. 52142

❒ HURTOWNIE

JEANS -spodnie, spódniczki: dziecięce, damskie, męskie. Zwycięstwa 8B, ☎518-449. 54620

FAJERWERK -hurt. ☎(0-87)68-10-60 wieczorem. 52272

GUMOFILCE 44 zł netto, ☎(0-85)42-36-71w.380. 54330

HURTOWNIA "RAJ-POL" poleca: rajstopy, skarpety. Łomża, Polowa 55c. 54474

PARASOLKI ładne, proszę brać panowie, panie. Zwycięstwa 8B, ☎518-449. 54618

SOKÓŁKA, Broniewskiego 5 -okazja wykładziny 8zł/mb, karnisze -najtaniej. 54670

SOKÓŁKA Przygraniczne Centrum Handlowe, Broniewskiego 5, hurtownia galanterii skórzanej. 54668

TOREBKI damskie, teczki. Elegancja -Szwecja, Anglia. Zwycięstwa 8"B", ☎518-449. 54619

WALIZY, torby podróżne, 5 lat gwarancji. Zwycięstwa 8B, ☎518-449. 54617

ZDROWIE

CHOROBY skóry i włosów, dr med. Janina Zimnoch specjalista dermatolog. Sienkiewicza 81/6 poniedziałek, środa, piątek 16.00-17.00. 54697

CHOROBY skóry od 16.00, ☎52-30-35. 52192

GABINET Bioenergoterapii leczy, uzdrawia. ☎(0-86)19-06-03. 54750

GASTROLOGICZNY gabinet. USG, endoskopia, leczenie, L-4. Mickiewicza 27 ☎32-30-47. 48067

GINEKOLOG -USG Krzysztof Arciszewski, leczenie nadżerek laserem. Zamenhofa 1, ☎32-32-02, 45796

MEDIN:BEZOPERACYJNE leczenie kamicy żółciowej, nerkowej, prostaty, hemoroidów, Białystok 422-268 54583

NEUROLG dziecięcy, Wojciech Kułak, ☎420-433. 53051

STOMATOLOG -Malmeda 1, róg Lipowej. Porcelana, ☎42-22-55 (10.00 -18.00). 54682

STOMATOLOGIA. Zwycięstwa 1. ☎514-240. 51263

USG, Jan Oleński. Rejestracja: ☎32-32-02. 45804

USUWANIE zmarszczek, kolagen, embrioblasty. ☎42-74-67. 54630

ROLNICTWO

❒ KUPIĘ

KUPIĘ siano prasowane, ☎(0-86)75-60-69. 54562

SILNIK C-360 do remontu. ☎(0-85)531-605. 54291

❒ SPRZEDAM

BORTY HW-6011, używane. ☎(0-85)50-51-68. 54616

C-330, opryskiwacz, pielnik. Koczery, Drohiczyn. 54043

C-330 tanio. Klejniki 123, Kupryjanowicz. 54548

C-360 (1986), silnik gwarancja. ☎(0-216)219-22. 54367

C-360 (1987), prasę Z-224, sternik SEG -12 metrowy, Dariusz Ostrowski, Turówka, 16-300 Augustów. 54683

C-360, C-330 Grodzkie Szczepanowięta 4. 54563

C-4011. ☎(0-85)449-164. 53668

CIĄGNIK C-3603P MTZ-82, kombajn buraczany, ☎(086)774-833. 54713

CIELICZKI, byczki hodowlane 200-400 kg,jałówki cielne hodowlane. ☎(0-216)219-22. 54369

DOJARKĘ Alfa-Laval. ☎(0-86)71-68-30 wew. 58. 54115

EŁK, Suwalska, ☎(0-87)10-13-21 -ciągniki, prasy, schłodziarki, siewniki, kombajn ziemniaczany. 54101

KOMBAJN zbożowy class, protektor prasy welger, Mierucie 24 k.Grajewa. 54200

OKAZJA! Ciągnik T-25, (1991) 800 Mtg. Krywiatycze 66, gm. Orla, ☎(0-85)392-000 w.239 po 17.00 54728

OPRYSKIWACZ 2000 litrów "Pilmet", brony ciężkie, Kowale Oleckie, ☎(0-116)383-44. 53680

OTRĘBY zbożowe workowane -krajowe, dostawa 15 ton. ☎(0-85)413-717, ☎(0-90)282-046. 54654

PILNIE i tanio ciągnik C-360, przyczepę 4,5 tony wywrotkę. Mirosław Gosiewski, Stacja Kołaki (PKP), gmina Kołaki Kościelne. 54715

PRASY, siewniki, wycinaki kiszonek, zbiorniki, zgrabiarki, ciągnik. ☎(0-87)67-82-20, ☎(0-119)49-377. 53298

PRASY różnego typu, Mścichy 81 k.Radziłowa, ☎(0-86)72-24-54, darmowy transport. 54716

PRASY różnego typu Mścichy 81 k.Radziłowa, ☎(0-86)72-24-54, darmowy transport. 52303

PRASY zbiorniki do mleka, Dragunajtys Jeziorki k.Augustowa, ☎(0119)42-143. 54554

PRZYCZEPĘ samozbierającą TO-50, dmuchawa. ☎(0-85)55-11-21. 54106

PRZYCZEPKĘ ciągnika wywrotka, fabryczne, ☎(0-86)17-61-64. 54433

SIEWNIK buraczany, punktowy. ☎(0-86)755-463. 54703

SIEWNIK talerzowy rosyjski 3,5 m. Bielsk, ☎30-79-53. 54735

SIEWNIK zbożowy 25 redlic, Bondziul, Gliniski 17 k.Białobrzeg. 54261

SPRZEDAM lub zamienię C-385 na mniejszy C-360, Sienicki, Koczoty, 18-220 Czyżew. 54074

SPRZEDAM zetor 7011 i cyklop, Danowo 11. gm. Szczuczyn. 54721

TUR 4 do zetora. ☎(0-85)16-34-56. 54147

U-914 (1986), silnik gwarancja. ☎(0-216)219-22. 54368

Z-224 (1987), rotacyjna polska, ☎(0-86)71-48-37. 53928

ZBIORNIK po cemencie 25, ☎(0-86)761-035. 54679

ZETOR 5211, 7211 -sprzedam. ☎449-720. 53875

ZWIERZĘTA

DOGI, groenendaele, jamniki szorstkowłose. ☎089-5269365. 54561

PIEKIŃCZYKI pieski, ☎(0-86)71-48-37. 53927

ROTTWEILERY, pittbulier -suka. Zambrów ☎(0-86)713-180. 54546

ROTTWEILERY po potężnych reproduktorach. ☎(0-86)713-180. 53631

SPRZEDAM konie wierzchowe, kucyki. ☎(0-85)448-614. 53793

ZAGINĄŁ 8-letni złoty spaniel. NAGRODA! ☎613-298. 54701

RÓŻNE

❒ KUPIĘ

KUPIĘ akcje PPS Łomża, ☎160-264, ☎163-229. 54635

RÓWNIARKĘ drogową. Grajewo. ☎72-30-15 po 16.00. 53985

STALIŃCA szerokie gąsienice. ☎55-57-77. 54110

TOKARKĘ uniwersalną do 3.000,-. ☎512-383. 54292

ZŁOM miedzi od 4,70/kg, złom aluminium od 2,00/kg, inne -zapewniam transport. ☎(0-86)78-44-14. ☎(0-90)285-165. 54591

❒ SPRZEDAM

AMIGA 500 z osprzętem. ☎(0-87)66-49-96. 54312

BLOCZKI FUNDAMENTOWE, STYROPIAN -PREFABET, ☎547-201. 54751

BOAZERIA panelowa -producent, najtaniej. ☎(0-85)192-615. 54156

CASIO CT-670, yamaha PSS-170. ☎(0-86)17-62-01. 54455

DMUCHAWĘ do śniegu. Grajewo ☎723-015 po 16.00. 53984

DUŻA wieża "Technics" (2x130W). ☎326-208. 54678

FILTRY oczyszczająco -uzdatniające wodę. ☎(0-86)716-505. 53611

GARAŻ blaszak (nowy), ☎618-535. 54625

KAMERĘ grundig VS-170 sprzedam, ☎(0-87)16-50-36. 54658

KOPARKO -spycharkę "Białoruś". ☎611-845. 54724

NARTY skup, sprzedaż, Warszawska 67/1. 51016

NARTY skup sprzedaż. Warszawska 67/1. 54031

OGRZEWANIE -NAJTAŃSZE, -PREFABET, ☎547-201. 54752

OKLEINIARKĘ wąskich boków. ☎(0-85)192-615. 53697

PARKIET -producent, ☎753-662. 52262

PATELNIĘ do pączków. ☎(0-86)163-396. 53718

PIŁA formatowa duża, podcinak. ☎(0-85)192-615. 54314

PIŁA łańcuchowa elektryczna tanio, ☎(086)72-28-00. 54049

PŁYTKI lastryko. Łomża, Wąska ☎(0-86)18-68-16. 50522

PRZYCZEPY 11,5, 6 ton, ☎(0-86)760-869. 54674

SIECZKARNIĘ E-281 + roztrząsacze obornika, przyczepę D50, piłę ramową do metalu. ☎33 Korycin (7.00 -15.00). 54756

SILNIKI elektryczne różne, VAT. ☎(0-86)71-65-05. 53612

SOLARIA, ☎(0-58)21-76-63. 54494

SOLARIA, ☎(0-58) 46-27-16. 51912

SPRZEDAM solarium. Zambrów ☎(0-86)71-41-66 po 16.00. 54456

SPRZEDAM zagraniczną suknię ślubną z trenem. ☎(0-86)189-436. 54493

STIHL -0,44. ☎(0-85)524-496. 54662

SZTUCER 3006 dobra luneta, ☎(0-87)15-12-57. 54624

ŚRUTĘ jęczmienną z produkcji. ☎(0-835)28-10, (7.00 -16.00). 54736

TANIO ładną suknię ślubną, ☎75-12-60. 54509

TELEFON bezprzewodowy firmy "Panasonic". ☎326-208. 54677

UŻYWANY kocioł c.o. olejowy, firmy ACV -tanio. Łomża, Mickiewicza 2. 54748

WIATĘ 10x 35, silnik elektryczny 35 kW, ☎(0-86)760-869. 54672

WYTWORNICĘ acetylenową, nową. Łomża ☎166-054. 54606

WYTWÓRNIĘ makaronu, automat do paczkowania, młyn do cukru, avię A-31, zestaw komputerowy sprzedam. Suwałki, ☎(0-87)66-49-40. 54605

ZAMRAŻARKI "DERBY", komputer atari ze stacją. ☎761-466 po 20.00. 54030

❒ INNE

AEROBIK +siłownia, ☎617-170 po 15.00. 54714

OKULARY -na poczekaniu, zniżka ubezpieczeniowa. Rzemieślnik II, Św.Rocha 13/15 50142

POSZUKUJĘ suchych trocin. ☎449-169 (wieczorem). 53573

SPRZEDAM wyposażenie sklepu mięsnego. ☎(0-86)188-919 po 18.00. 54473

MATRYMONIALNE

POZNAM dziewczynę do 35 lat w niedzielę 18.00: ☎(0-86)16-82-02. 54676

IVECO Autoryzowany Dealer 18698
Serwis, części
Leasing 0% PROMOCJA!
Raty
Ubezpieczenie gratis



Gwarancja 2 lata lub 200 tys. km
TOP MOTORS Białystok, ul. Wierzbowa 10, tel./fax 516-815, 522-907
ul. Składowa 7, tel. 44-16-31, tel. 44-17-02
Białystok, ul. I Armii WP 7a, tel. 751-016 w. 23, 26, 30
BANK BPH

Prezent świąteczny
KOPIARKI
Panasonic FP 7113
Przy zakupie kopiarki telefon homologowany ZA DARMO!
TELE INTER COMMUNICATION
Aleja 1000-lecia Państwa Polskiego 4
Białystok, tel./fax 538-525, tel. 538-272
18368

WYŻSZA SZKOŁA AGROBIZNESU w ŁOMŻY
zatwierdzona decyzją Ministerstwa Edukacji Narodowej z dnia 24 lipca 1996 r.

Ogłasza nabór na pierwszy rok studiów wyższych kończący się uzyskaniem tytułu inżyniera w następujących specjalnościach:
- inżyniera zarządzania w agrobiznesie
- inżyniera zarządzania przedsiębiorstwem
- inżyniera zarządzania gospodarką lokalną

- preferowani pracownicy administracji

Zajęcia odbywać się będą systemem zaocznym 2 razy w miesiącu, w soboty i niedziele od lutego 1997 r. Studia trwają 3,5 roku. Rekrutuacja trwać będzie do końca stycznia 1997 r.
Bliższych informacji udziela Rektorat Wyższej Szkoły Agrobiznesu w Marianowie, w godzinach 8.00 - 15.00, tel./fax (086) 19-27-27, 19-27-00
18293

PETROENGAZ Sp. z o.o.
09-411 Płock, ul. Zglenickiego 42
tel./fax (0-24)65-56-22, tel. (0-24)65-43-95
oferuje:
❖ gaz propan - butan w butlach 11 kg, 33 kg (hurtowo),
❖ gaz propan - butan luzem (autocysterna),
❖ kompleksowe wykonanie instalacji zbiornikowych na gaz propan - butan.
ROZLEWNIA GAZU PROPAN - BUTAN KRUSZEWIEC koło KĘTRZYNA, tel./fax (0-886)36-10.
ATRAKCYJNE CENY!
17668

HONDA
MASZYNY I URZĄDZENIA

Dostępne u autoryzowanych dealerów:

PALISANDER — Białystok, ul. 1000-lecia państwa polskiego 4, tel. 538 529

MULTISAT — Giżycko, ul. 3-maja 40, tel. 33 99

Zagęszczarki wibracyjne:
BULLY 90 **4.549,-**
HTP 60 **3.860,-**
HTP 90 **5.750,-**

Przecinarki uniwersalne:
HTC 12 **5.070,-**
SHARKY 400 **5.080,-**
SHARKY 500 **5.580,-**

Stopy wibracyjne:
HTV 52D **6.630,-**
HTV 60 **6.740,-**
HTV 80 **7.440,-**

ceny + VAT



maszyny do robót drogowych

ENERGOSYSTEM Spółka z o.o. w Białymstoku

ul. Szosa Północno-Obwodowa 3, tel. 75-36-71, informuje Sznownych Klientów, iż nasz system zapewnienia jakości zbudowany według modelu ISO 9002 został we wrześniu br. poddany ocenie przez przedstawicieli renomowanej, holenderskiej jednostki certyfikującej KEMA.

Rezultat czterodniowego auditu certyfikującego wykazał 100% zgodność systemu z normą, co zaowocowało przyznaniem nam w dniu 01.12.1996 certyfikatu nr 66323.

Zakres certyfikacji ENERGOSYSTEMU obejmuje ogólne i rutynowe przeglądy, naprawy bieżące oraz remonty turbin, urządzeń pomocniczych i instalacji.

Certyfikat przyznany ENRGOSYSTEMOWI jest jednym z pierwszych wśród przedsiębiorstw Polski północno-wschodniej i pierwszym w gronie firm serwisowych zaplecza remontowego energetyki.

Mając za sobą pierwszy, niezwykle istotny etap rozwoju deklarujemy dążenie do ciągłego doskonalenia świadczonych usług, polecając je naszym dotychczasowym i potencjalnym Klientom.

W gronie pracowników naszej firmy posiadamy kilku dyplomowanych auditorów z doświadczeniem wdrożeniowym, którzy potrafią odpowiedzieć na Państwa pytania dotyczące certyfikacji wg ISO 9000, a także mogą podzielić się doświadczeniami z etapu budowania systemu jakości.

(18691)

Wschodnie Towarzystwo Leasingowe

uprzejmie informuje o zmianie adresu.
Obecny adres: 15-085 Białystok, ul. J. K. Branickiego 17a, I piętro, tel. 321-176, 328-970

18649

"Społem" PSS w Suwałkach wydzierżawi pokoje biurowe przy ul. Utrata 28A.

Cena za dzierżawę do uzgodnienia.

Szczegółowych informacji udziela Zarząd Spółdzielni, tel. 66-38-87.

(18681)

Zakład Energetyczny Białystok Spółka Akcyjna w Białymstoku zatrudni w drodze konkursu ofert osoby na stanowiska:

Kierownika Wydziału Zaopatrzenia i Gospodarki Materiałowej.

Kandydat powinien posiadać:

-przygotowanie zawodowe
-staż pracy w branży zaopatrzeniowej
-doświadczenie w kierowaniu zaespołami ludzkimi

Kierownika Wydziału Księgowości Majątkowo-Inwestycyjnej.

Kandydat powinien posiadać:

-wykształcenie wyższe
-staż pracy w księgowości
-doświadczenie w kierowaniu zespołami ludzkimi

Oferty zawierające:

- odpis dyplomu lub świadectwa szkolnego,
- inne zaświadczenia stwierdzające posiadane kwalifikacje,
- informacje o przebiegu pracy zawodowej,

należy przesłać do dnia 15 stycznia 1997 roku pod adresem:

Zakład Energetyczny Białystok S.A.,
ul. Elektryczna 13, 15-950 Białystok,
Wydział Spraw Osobowych i Szkolenia.

(18687)

"CAR SERVICE" S.C. ogłasza nieograniczony przetarg publiczny na sprzedaż następujących samochodów powypadkowych przejętych przez TUiR "WARTA" S.A. O/Białystok:

1. Polonez 1.6 - 1994 r., **cena wywoławcza 4.300,-.**
2. Fiat uno 1.0 - 1994 r., **cena wywoławcza 5.500,-.**
3. Fiat 126p - 1983 r., **cena wywoławcza 1.000,-.**
4. Toyota corolla 1.6 - 1996 r., **cena wywoławcza 17.300,-.**
5. Fiat 170 - 1994 r., **cena wywoławcza 6.816,-.**
6. Fiat 170 - 1993 r., **cena wywoławcza 6.700,-.**

- Przetarg odbędzie się w dniu 1997.01.17 o godz. 10.00 w siedzibie spółki przy ul. Bacieczki 143.
- W przypadku braku oferentów II odbędzie się w tym samym dniu o godz. 10.30.
- Wystawione pojazdy oglądać można na parkingu spółki "Car Service" przy ul. Bacieczki 143 w dniu przetargu w godz. 7.30-10.00, w przypadku niezaoferowania najniższej ceny sprzedawanych pojazdów przez kupujących wpłacone wadium ulega przepadkowi.
- Uczestnicy przetargu na miejscu winni wpłacić wadium w wysokości 10% ceny wywoławczej, najpóźniej na pół godziny przed rozpoczęciem. Zastrzega się możliwość unieważnienia przetargu, bądź wycofania któregokolwiek pojazdu z przetargu bez podania przyczyn.

(18656)

FSO
TRUCKI
STANDARD, DŁUGIE, 5-OSOBOWE CARGO, CITROËN C-15

ubezpieczenie gratis

TOP MOTORS Białystok, ul. Wierzbowa 10, tel./fax 516-815, 522-907

BANK BPH
BANK PRZEMYSŁOWO-HANDLOWY
18699
Białystok, ul. I Armii WP 7A, tel. 751-016, w. 23, 26, 30

Rejon Energetyczny Białystok Teren

informuje odbiorców energii elektrycznej o przerwach w dostawie, które wystąpią w niżej podanych terminach i wymienionych miejscowościach:

- ☆ dn. 07.01.97 r. w godz. 8.00-16.00: Jasionówka PGR, Spółdzielnia Inwalidów, Ośrodek Zdrowia, Jasionóweczka, Jasionówweczka kol. III.
- ☆ dn. 08.01.97 r. w godz. 8.00-16.00: Jasionówka PGR, SKR, Spółdzielnia Inwalidów, Ośrodek Zdrowia, Jasionówka II, Jasionówka kol. I, Jasionóweczka, Jasionóweczka kol. III, Górny Stok.
- ☆ dn. 09.01.97 r. w godz. 8.00-16.00: Jasionóweczka, Jasionóweczka kol. II i III, Słomianka, Słomianka kol. II, Słomianka Tuczarnia.

Ww. przerwy w dostawie energii elektrycznej spowodowane są remontem urządzeń energetycznych, mającym na celu poprawę niezawodności zasilania.

Przepraszamy odbiorców za kłopoty spowodowane brakiem dopływu energii elektrycznej.

Szczegółowych informacji udzielają Rejonowa Dyspozycja Ruchu Białystok Teren tel. 329-105 czynny całą dobę oraz Posterunki Energetyczne obsługujące ww. miejscowości.

(18672)

COOL - AGREGATY CHŁODNICZE
WENTYLATOROWE CHŁODNICE POWIETRZA
KOMPLETACJA DOSTAW

Firma COOL jest wiodącym polskim producentem i dystrybutorem urządzeń chłodniczych o wydajnościach od 2 do 50 kW. W związku z zamiarem otwarcia oddziału w Białymstoku poszukujemy osoby na stanowisko:

dyrektora

który odpowiedzialny będzie za zorganizowanie biura i magazynu firmy oraz prowadzenie sprzedaży i promocji wyrobów w całym regionie, Idealny kandydat powinien spełniać następujące wymagania:
- znajomość branży chłodniczej,
- wykształcenie wyższe techniczne,
- wiek do 45 lat.

Zgłoszenia prosimy przesyłać w terminie dwóch tygodni od ukazania się ogłoszenia pod adresem: **PPH COOL**, Dariusz Galicki, al. Stanów Zjednoczonych 40, 04-036 W-wa, tel. (0-22) 10 46 58, 10 59 42

18591

Leczenie laserem już od 2.01.97 r., ul. Orzeszkowej 15 w Białymstoku. Przewlekłe choroby z zakresu: dermatologii, reumatologii, neurologii, otolaryngologii, alergologii i urologii.

Stosowane unikalne, najnowocześniejsze metody leczenia laserem z wykorzystaniem akupunktury, laseroterapii, terapii manualnej oraz osiągnięć nauk Dalekiego Wschodu. Informacje na miejscu w "Ośrodku" lub tel. 323-030 w godz. 9.00-20.00, poniedziałek - sobota.

(18683)

GAZETA współczesna
Chcesz dać reklamę?!



ZADZWOŃ
Nasz przedstawiciel handlowy odwiedzi Ciebie
Białystok
tel. 42-05-21

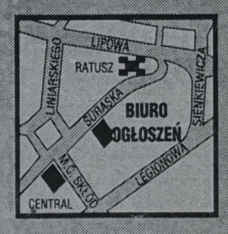

BIURO
REKLAM I OGŁOSZEŃ
tel./fax 42-51-16

TELEWIZJA

PROGRAM 1

6.00 Kawa czy herbata? – W tym: Kartka z kalendarza – magazyn poranny
8.00 „Murphy Brown" – serial komediowy USA
8.30 Wiadomości
8.40 Szóstka na szóstkę – teleturniej
9.05 Gimnastyka dla przedszkolaków
9.10 Mama i ja – program dla mamy i trzylatka
9.30 Domowe przedszkole – program dla dzieci
9.55 Porozmawiajmy o dzieciach – rady dla rodziców i wychowawców
10.05 „Doktor Quinn" – serial prod. USA
10.50 Piraci – teleturniej
11.15 Przyjemne z pożytecznym – program dla miłośników majsterkowania
11.30 ARTES – magazyn artystyczny
12.00 Wiadomości
12.10 Agrobiznes – rolniczy magazyn informacyjny
12.20 Magazyn Notowań – Pierwsze kroki
12.50 Prawnik domowy – program Danuty Szczerskiej
13.10 No problem – nauka języka angielskiego
13.25 Turniej 4 skoczni: Bichofshofen (w przerwie ok. 15.00 Wiadomości)
15.30 Program dnia
15.35 „Watatow": „Jestem zmęczona"– serial prod. kanad.
16.00 Fronda – Granice sztuki – program Marcina Pieszczyka i Wojciecha Saramanowicza
16.20 Dla dzieci – Opowieści z dzieciństwa – Konik Garbusek – film animowany
17.00 Teleexpress
17.25 „Moda na sukces" – serial prod. USA
17.50 Pocztówka z Krainy łagodności
18.10 Forum – prog. publicystyczny. 0-70015011 – opcja 1, 0-70015012 – opcja 2
19.00 Wieczorynka: filmy przyrodnicze
19.30 Wiadomości
20.10 Teatr Telewizji: Thomas Stearns Eliot – „Mąż stanu"
21.30 MdM, czyli Mann do Materny, Materna do Manna
22.00 Choinka Jedynki
22.30 W centrum uwagi – program publicystyczny
23.00 Zawsze po 21. – program Krystiana Przysieckiego
23.35 Mistrzowie kina: Werner Herzog „Krzyk kamienia" – film fab. prod. niem.-franc.-kanad.
1.20 Wiadomości
1.25 „Gwiazdki nad Berdyczowem" – film dok. Joanny Wierzbickiej i Walentyny Kobluk

PROGRAM 2

6.45 Kurs języka angielskiego
7.00 Panorama
7.05 Sport telegram – przegląd najważniejszych wydarzeń sportowych
7.10 Poranny magazyn Dwójki – w tym: Dziennik krajowy
7.50 Akademia Zdrowia Dwójki – program sportowo-rekreacyjny – Audiotele: 0-70055666
8.00 Program lokalny
8.30 „Maski na ślubie" – serial prod. rosyjskiej
9.00 Świat kobiet – magazyn dla pań. Audiotele: 0-70035277
9.30 „Nasza wielka rodzina": „Wyżej niż Mount Everest" – serial prod. japońskiej
10.00 Krzyżówka 13-latków – program dla dzieci
10.30 Familiada – teleturniej
10.55 Sportowe hobby
11.20 Pastorałki Tytusa Czyżewskiego – program artystyczny
11.50 Koncert kolęd Radiowej Orkiestry Symfonicznej i Chóru Polskiego Radia w Katowicach
12.05 Nalepa – To mój blues – program muzyczny
13.00 Panorama
13.20 „Tam, gdzie zaczyna się niebo" – serial prod. franc.-kanad.
14.05 Muzyczne nowości Dwójki
14.25 Clipol – magazyn muzyczny
14.55 Powitanie
15.00 „Spiderman, człowiek pająk" – serial anim. prod. USA
15.25 Akademia Zdrowia Dwójki – program sportowo-rekreacyjny
15.35 Tak jak wojsko – „Platerówki" – „Tobrukczycy" – program redakcji wojskowej
16.00 Panorama
16.10 Studio Sport – koszykówka zawodowa NBA
17.00 Paragraf Dwójki – program public.
17.30 Program lokalny
18.00 Panorama
18.10 Program lokalny
18.35 Koło fortuny – teleturniej. Numer telefonu: 0-70055500
19.05 W cieniu Kremla – Kremlowski pasjans – reportaż
19.35 Krzyżówka 13-latków – program dla dzieci
20.05 „Z Archiwum X" – serial prod. USA
20.50 Halo Dwójka
21.00 Panorama
21.30 Sport telegram – przegląd najważniejszych wydarzeń sportowych
21.40 Auto – mag. motoryzacyjny
22.05 „M.A.S.H." – serial komediowy prod. USA
22.30 Magazyn teatralny – program Krzysztofa Mieszkowskiego
23.00 Wołanie o pomoc – program public.
23.40 Laureaci XI Konkursu Skrzypcowego im. Henryka Wieniawskiego – Maria Nowik VI nagroda
0.10 Panorama
0.20 „Głos" – film dok.
0.50 „I to by było na tyle" – „Zima" – program rozrywkowy
1.20 „Fran" – film fab. prod. austral.

POLSAT

Informacje – 7.55, 16.00, 18.45, 19.50, 22.00
6.00 „Kojak" – ameryk. serial sensac.; 7.00 Poranek z Polsatem – Kraina budzików; 7.55 Poranne informacje; 8.00 Polityczne graffiti; 8.15 Klub Fitness Woman; 8.30 „Candy – Candy" – serial animowany dla dzieci; 9.00 MacGyver – ameryk. serial sensac.; 10.00 „Żar młodości" – kanadyjski serial obycz.; 11.00 „Gwiezdna eskadra" – amerykański serial science fiction; 12.00 Disco Polo Live; 13.00 P.M.A.M. GRA!MY; 13.30 Miss Telewizji; 14.00 Dyżurny satyryk kraju – program Tadeusza Drozdy; 14.30 Klub satyryków – program rozrywkowy; 15.00 Halo Gra!My; 15.20 Ye! Ye! Ye! – program muzyczny dla dzieci; 15.30 „Yogi, łowca skarbów" – serial anim. dla dzieci; 16.00 Informacje; 16.15 Czas na naturę – magazyn medycyny naturalnej; 16.45 Trzy kwadraty: gra – zabawa (tel. 0-700-76-661); 17.10 Kalambury – progr. rozrywkowy; 17.40 „Skrzydła" – ameryk. serial komediowy; 18.10 „Świat według Bundych" – serial prod. amerykańskiej; 18.40 Moim zdaniem...; 18.45 Informacje; 19.00 MacGyver – amerykański serial sensacyjny; 19.50 Losowanie Lotto; 20.00 Film na telefon: „101 sposobów na rozwód"– film prod.USA i „Zagubiona tożsamość" – film prod. USA; 22.00 Informacje i biznes informacje; 22.25 Polityczne graffiti; 22.35 „Gliniarz i prokurator" – ameryk. serial sensac.; 23.30 Magazyn sportowy; 0.40 Żar młodości – kanadyjski serial obycz

POLONIA

Konserwacja do godz. 15.00
15.00 Panorama; 15.20 Omówienie programu dnia; 15.30 „Alfabet rzek polskich" – „B jak Barycz"; 15.50 „... swego nie znacie..." – Katalog zabytków – Gorzanów – Zamek; 16.00 „Po kolcach" – film dok. Zygmunta Skoniecznego; 16.30 „Sportowy tydzień"; 17.00 Teleexpress; 17.15 Program dla dzieci „Ciuchcia"; 17.45 „Krzyżówka Szczęścia" – teleturniej; 18.15 „Trzecia granica" – serial prod. polskiej; 19.15 „Muzyczna skrzynka" – program muzyczny; 19.40 Dobranocka: „Mały pingwin Pik-Pok"; 20.00 Wiadomości; 20.25 Wywiad Prymasa Polski dla TV Polonia; 20.35 Czarne, białe i w kolorze: „Gonitwa" – film fab. prod. polskiej; 21.50 „Muzyka miasta" – koncert; 22.20 „Dziennik Telewizyjny" – program satyryczny Jacka Fedorowicza; 22.30 Panorama; 23.00 „Spojrzenia na Polskę" – program public.; 23.20 „Ballada o Lampart Dorocie" – reportaż; 23.45 Program na wtorek; 24.00 „Gaude Mater 1996" – Międzynarodowy Festiwal Muzyki Sakralnej; 0.30 „Sportowy tydzień"; 0.50 Panorama; 1.00 „Trzecia granica" – serial prod. polskiej; 2.00 „Muzyczna skrzynka" – program muzyczny; 2.30 „Po kolcach" – film dok.; 3.00 „W centrum uwagi" – program public.; 3.30 Czarne, białe i w kolorze: „Gonitwa" – film fab. prod. polskiej; 4.40 Program na wtorek; 4.45 „Muzyka miasta" – koncert; 5.20 „Dziennik Telewizyjny" – program sytyryczny Jacka Fedorowicza; 5.30 „Krzyżówka Szczęścia" – teleturniej; 6.00 „Spojrzenia na Polskę" – program public.; 6.20 „Ballada o Lampart Dorocie" – reportaż

RTL 7

7.00 Siódemka zaprasza; 7.05 Teledyski; 8.00 Siódemka dzieciom: Zimowe Igrzyska, Klejnot Snów – seriale animowane; 8.55 Z pomocą Niebios – serial familijny; 9.40 Teleshopping; 10.05 Autostrada do nieba – serial familijny; 11.00 Siódme niebo – serial obycz.; 11.45 Muzyka w Siódemce; 12.25 Film dokumentalny; 13.20 Teleshopping; 13.55 Casper – serial anim.; 14.20 Z pomocą Niebios – serial familijny; 15.10 Gram w Siódemkę: Siedem Pokus... – program muzyczny Agnieszki Maciąg; 15.55 Siódemka dzieciom: Zimowe Igrzyska, Klejnot Snów – seriale animowane; 16.50 Trzecia planeta od Słońca – serial komediowy; 17.15 Gram w Siódemkę: Siedem pokus ... – program muzyczny Agnieszki Maciąg; 18.00 Z pomocą Niebios – serial familijny; 18.50 Bolek i Lolek – seriale animowane; 19.15 7 minut – program informacyjny; 19.25 Trzecia planeta od Słońca – serial komediowy; 19.50 Prognoza pogody; 19.55 KOP – Komentarz Okropnie Poważny; 20.00 Przysięgam na wszystko – komedia obycz.; 21.50 Policjanci z Miami – serial kryminalny; 22.50 7 minut – program informacyjny; 23.00 Ulubione kawałki: Goście Marka Niedźwieckiego – program muzyczny; 24.00 Przysięgam na wszystko – komedia obycz. USA; 1.35 Gram w Siódemkę: Siedem pokus... – program muzyczny Agnieszki Maciąg

EUROSPORT

9.00 Narciarstwo klasyczne: PŚ w biegach; 10.00 Narciarstwo alpejskie: PŚ mężczyzn w Kranjskiej Gorze; 11.30 Automobilizm: Rajd Dakar – Agades – Dakar; 12.00 Narciarstwo alpejskie: PŚ w Kranjskiej Gorze; ; 13.30 Narciarstwo klasyczne: Konkurs Czterech Skoczni w Bischoshofen; 15.30 Narciarstwo klasyczne: PŚ w kombinacji norweskiej; 16.00 Piłka nożna: Puchar Afryki; 18.00 Magazyn narciarski; 19.00 Narciarstwo klasyczne: Konkurs Czterech Skoczni; 20.00 Speedworld – magazyn; 21.30 Sumo: Turniej Basho w Fukuoka; 22.30 Automobilizm: Rajd Dakar – Agades – Dakar; 23.00 Eurogol – magazyn; 24.00 Narciarstwo klasyczne: Konkurs Czterech Skoczni; 1.00 Automobilizm: Rajd Dakar – Agades – Dakar

ATV

12.00 Miasteczko Fair Play – komedia USA; 13.30 Mega Dance – magazyn muz.; 14.05 Potęga miłości – serial bycz.; 15.00 Ameryka: droga do zwycięstwa – film dok.; 15.30 Zakupy w ATV; 16.00 Kiedy po raz ostatni widziałem Paryż – melodramat USA; 17.50 Muzyka na każdą porę; 18.05 Potęga miłości; 19.00 Ameryka: droga do zwycięstwa; 19.30 Zakupy w ATV; 20.00 Molly i John Szubrawiec – western USA; 21.40 Muzyka na każdą porę; 22.00 Program dnia; 22.05 Potęga miłości – serial; 23.00 Świat i cztery kółka – magazyn motor.; 23.30 Zakupy w ATV; 24.00 Bohaterowie Telemarku – ang. dramat woj.

TEATRY • KINA

Teatr Dramatyczny im. Al. Węgierki w Białymstoku – nieczynny.
Białostocki Teatr Lalek – nieczynny.

KINA W BIAŁYMSTOKU

„POKÓJ" – „Matylda" (USA, b.o. – dubbing), godz. 9.15, 11.00, „Okup" (USA, l. 15), godz. 13.15, 15.30, 17.45, 20.00, „Karaluchy pod poduchy" (USA, l. 12), godz. 12.45, 14.30, 16.15, 18.00, 19.45.
„TON" – „Przerażacze" (USA, l. 15), godz. 10.15, 16.15, „Zmowa pierwszych żon" (USA, l. 15), godz. 12.10, 18.15, „FAN" (USA, l. 15), godz. 14.15, 20.15.
„FORUM" – „Czy to ty, czy to ja" (USA, b. o.), godz. 14.00, 16.00, „Od zmierzchu do świtu" (USA, l. 15), godz. 18.00, 20.00.
„SYRENA" – „Matylda" (USA, b.o.), godz. 14.00, 16.00, „Ryszard III" (USA, l. 15), godz. 17.45, 19.30.

KINA W WOJEWÓDZTWACH

BIAŁOSTOCKIM
Dąbrowa Białostocka „Lotos" – „Dorwać małego" (USA, l. 15).
Sokółka „Sokół" – „Czas zabijania" (USA, l. 15).
ŁOMŻYŃSKIM
Kolno „Wrzos" – „Quest" (USA, l. 15).

SUWALSKIM
Suwałki „Bałtyk" – „Twister" (USA, l. 12), „Trainspotting" (ang., l. 15).
Ełk „Polonia" – „Ostatni smok" (USA, l. 12).
Giżycko „Fala" – „Mężowie i żona" (USA, l. 15), „Striptease" (USA, l. 15).
Olecko „Mazur" – „Złodziej z Bagdadu" (USA, b.o.).

W RAZIE WYPADKU

Policja – tel. 997
Straż Pożarna – tel. 998
Pogotowie Gazowe – tel. 992
Pogotowie Ciepłownicze – tel. 993
Pogotowie Elektryczne – tel. 991
Pogotowie Techniczne Wodociągów – tel. 994
Informacja o usługach – tel. 951
Bank Informacji Gospodarczych – tel. 517-471.
Telefoniczna Agencja Informacyjna – tel. 44-63-45 (7)
Pomoc drogowa – tel. 96-37

SŁUŻBA ZDROWIA

W BIAŁYMSTOKU
Pogotowie Ratunkowe, ul. Poleska 89, tel. biura wezwań 970, 999, 524-192.
Informacja Pogotowia tel. 422-222.
Ambulatorium Pogotowia, ul. Poleska 89
– Pediatryczne – czynne w dni robocze w godz. 19-7, w wolne soboty w godz. 15-7, w niedziele i święta w godz. 7-7.
– Internistyczne – czynne codziennie przez całą dobę.
– Stomatologiczne – czynne w dni robocze w godz. 19-7, w wolne soboty w godz. 15-7, w niedziele i święta w godz. 7-7.
Gabinety zabiegowe:
– Internistyczny dla dorosłych – czynny codziennie przez całą dobę.
Gabinet dla dzieci czynny w dni robocze w godz. 19-7, w wolne soboty w godz. 15-7, w niedziele i święta 7-7.
Ambulatorium Chirurgiczne dla dorosłych, ul. I. Białówny 11, tel.42-40-41.
Ambulatorium Chirurgii Dziecięcej, ul. Wołodyjowskiego 3a, tel. 42-59-60.
„Hospicjum" Dom Opatrzności Bożej, ul. Świętojańska 1c, tel. 415-607 – czynny przez całą dobę.
„Hospicjum Domowe", ul. Piotrkowska 2, tel. 421-000, godz. 15.00-17.00 (w dni robocze).

APTEKA
(ostry dyżur)
ul. Malmeda 12, tel. 327-529, ul. Poleska 89, tel. 522-111, ul. Mickiewicza 27, tel. 323-024.

SZPITALE
DYŻURY CODZIENNE
Woj. Szpital Zespolony im. J. Śniadeckiego, ul. M. Skłodowskiej-Curie 25, tel. 42-16-21 do 26, 42-70-41– dyżuruje **rehabilitacja** oraz oddziały **dziecięce: chirurgia, reanimacja, laryngologia.**
Woj. Szpital Specjalistyczny im. K. Dłuskiego, ul. Żurawia 14 do godz. 15 tel. 327-570, 327-694, po godz. 15 tel. 323-593 dyżurują **oddziały: choroby płuc dzieci, sztucznej nerki, zakaźny dorosłych.**
Specjalistyczny Dermatologiczny ZOZ, ul. Św. Rocha 3, tel. 42-53-01, 42-02-08.
Regionalny Szpital Onkologiczny, ul. Ogrodowa 12, tel. 320-116.

OSTRE DYŻURY
W DNIU 6 I 1997 r.
CHIRURGIA, REANIMACJA, LARYNGOLOGIA, OKULISTYKA – Państwowy Szpital Kliniczny im. J. Sztachelskiego, ul. M.Skłodowskiej-Curie 254 tel. 42-24-31 do 39, 42-36-13 do 16.
POŁOŻNICTWO z GINEKOLOGIĄ – Woj. Szpital Zespolony im. J. Śniadeckiego, ul. Warszawska 15, tel. 327-100.
ODDZIAŁ GRUŹLICY, ZAKAŹNY DZIECIĘCY – Woj. Szpital Specjalistyczny im. K. Dłuskiego, ul. Żurawia 14 do godz. 15 tel. 327-570, 327-694, po godz. 15 tel. 323-593.
NEUROLOGIA – Specjalistyczny Psychiatryczny ZOZ, Choroszcz, tel. 19-10-91.
WEWNĘTRZNY – Szpital Miejski im. PCK, ul. Sienkiewicza 79, tel. 750-800, 750-788.
DZIECIĘCY WEWNĘTRZNY + NEUROLOGIA – Dziecięcy Szpital Kliniczny, ul. Waszyngtona 17, tel. 42-40-31.

W ŁOMŻY
Pogotowie Ratunkowe – tel. 999 oraz 16-38-55.
Pogotowie Chirurgiczne – Szosa Zambrowska 1/27 – czynne przez całą dobę.
Woj. Szpital Zespolony, ul. M. Skłodowskiej-Curie 1, tel. 16-24-01.
Apteka (ostry dyżur), ul. Dworna 35, tel. 16-32-44.

W SUWAŁKACH
Pogotowie Ratunkowe – tel. 999 –
Woj. Szpital Zespolony, ul. Szpitalna 60, tel. 67-25-46.
Szpital Miejski Zespołu Opieki Zdrowotnej, ul. Kościuszki 101, tel. 66-22-41.
Apteka Prywatna (ostry dyżur), ul. Gałaja 4, tel. 66-49-32.

TELEFONY ZAUFANIA

Białystok – tel. 988, czynny codziennie w godz.18-4.
Białystok – Telefon zaufania dla kobiet w ciąży i rodzin – 32-22-22.
Łomża – tel. 988, czynny w poniedziałki, środy i piątki w godz. 16.30 - 21.30.
Łomża – Telefon zaufania dla kobiet 16-45-53, poniedziałek, czwartek, godz. 21-24.
Suwałki – tel. 988, 67-49-41, czynne codziennie (oprócz sobót, niedziel i świąt) w godz. 18-6.

RADIO

PROGRAM I

Wiadomości co **godzinę**
0.07 Kalendarz radiowy; 0.12 Baśnie dla bezsennych – aud. M. Wolskiego; 0.30 Lista polskich przebojów; 0.17-3.00 Radio nocą: Religia i tradycje – prow. ks. Grzegorz Dobroczyński i ks. Krzysztof Ołdakowski; 0.56 Informacje o programie; 0.58 Prognoza pogody dla rybaków; 2.55 Myśli na dobry dzień; 3.05 i 4.05 Muzyka przed świtem – aud. E. Sarby; 3.45 Muzyczny arsenał; 4.50 Muzyczne wycinanki; 5.05 Informacje o programie; 5.07 Niezapomniane melodie; 5.20 Poranne rozmaitości rolnicze; 5.48 Gimnastyka poranna; 5.58-8.30 **SYGNAŁY DNIA**; 6.28 Prognoza pogody dla rybaków; 6.30 Informacje w skrócie; 6.32 Przegląd prasy; 6.33 Informacje sportowe; 6.35 Informacje o przejściach granicznych; 6.57 Eko-Radio; 7.00 Dziennik poranny – I wydanie; 7.30 Informacje w skrócie; 7.45 KOS – konkurs; 7.55 Komunikaty: gazowe, losowe; 8.00 Dziennik poranny – II wydanie; 8.30 Radio Biznes; 9.05-11.00 **CZTERY PORY ROKU**; 9.12 i 10.06 Eko-Radio – oprac. A. Zalewskiego; 10.31 Lektury Jedynki: „Ogniem i mieczem" – pow. H. Sienkiewicza; 11.07 Szkoda gadać; 11.30 Śpiewają aktorzy – oprac. V. Lewandowskiej; 11.40 Rolnicza antena; 11.55 Komunikaty; 12.00 Sygnał czasu i hejnał z wieży mariackiej z Krakowa; 12.06 Z kraju i ze świata – mag.; 12.28-16.00 Pasmo „...po hejnale" – prow. A. Kołaciński, w tym: Komunikaty: losowe, prognoza pogody dla rybaków; 12.30, 13.30, 14.30, 15.30 Radio kierowców; 14.10 Czas felietonisty; 15.58 Informacje o programie; 16.00 Dziennik popołudniowy; 16.12 Aktualności; 16.45 Dziennik Radia Watykańskiego; 17.05-19.00 Przegląd dnia... pięć po..., w tym: Lista polskich przebojów; 19.00 Z kraju i ze świata – mag.; 19.27 Prognoza pogody dla rybaków; 19.30 Radio dzieciom: „Opowieści z krainy zmierzchu – Nils Paluszek" – słuch. wg pow. Astrid Lindgren; 20.05 Komunikaty: gazowe, losowe; 20.10 Echo – aud. J. Mróz; 20.30 W pracowniach polskich uczonych – rep. D. Truszczak; 20.40 Lekcja jęz. ang. – „Ready for the Radio Reader"; 20.50 Lektury Jedynki: „Musisz siebie zjeść" – fragm. pow. Iwony Smolki; 21.05 Komunikaty Totalizatora Sportowego; 21.06 Kronika sportowa; 21.30 Muzyka wśród przyjaciół – aud. A. Jaroszewskiego; 21.55 Informacje naukowe – aud. A. Wolskiego; 22.00 Wydarzenia dnia; 22.10 Komentarz dnia; 22.20 Cztery pory roku – wydanie wieczorne, w tym: Poezja z ducha muzyki poczęta; 23.05 Mistrzowie batuty: Artur Rodziński – aud. E. Ratajczyka; 23.55 Myśli pod koniec dnia

PROGRAM III

0.05-6.00 Trójka pod księżycem; 0.05-3.00 MINIMAX – Biuro Utworów Znalezionych – prow. P. Kaczkowski; 4.30 Lektura na bezsenność: Ingebor Bachman „Rok 30" – oprac. Iwony Wiśniewskiej; 6.00-9.00 Zapraszamy do Trójki; 7.05 i 8.05 Serwis sportowy; 7.45 Czy mówisz po polsku?; 8.45 Business News; 9.00-11.00 Każdy gra inaczej – prow. M. Wiernik; 9.15 PPR – Poranna Porcja Rozrywki; 9.30 Informator ekonomiczny; 10.10 PPR – Przedpołudniowa Porcja Rozrywki; 10.30 Aktualia kulturalne; 11.10 Puls Trójki – prow. G. Dobroń; 11.55 Giełda Papierów Wartościowych; 12.05 W tonacji Trójki – prow. M. Wiernik; 13.05-16.00 Trójka na dwa głosy; 13.15 Powtórka z rozrywki; 14.15 Muzyczna poczta UKF (1); 14.30 Lektury Trójki: Marian Brandys „Dzienniki" – oprac. Katarzyny Łopaciuk; 14.40 Nowości muzyczne; 14.58 Komunikat o sytuacji na przejściach granicznych; 15.05 Serwis sportowy; 15.30 Bliżej Ziemi – fel. ekolog.; 15.35 Muzyczna poczta UKF (2); 16.00-19.00 Zapraszamy do Trójki; 18.05 Serwis sportowy; 19.05 BRUM – aud. T. Ząd y; 20.05 Książka tygodnia: Wiesław Myśliwski „Widnokrąg" – oprac. Haliny Szopskiej; 20.15 Trzy kwadranse jazzu – aud. J. Ptaszyna-Wróblewskiego; 21.05 Klub Trójki – prow. J. Ejsmond; 22.05 Serwis sportowy; 22.10 Gitarą i piórem – aud. J. Deblessema; 23.00 To był dzień; 23.40 Trochę swinga – aud. Edwarda Steinhagena

RADIO BIAŁYSTOK

FM 72,68/72,8/98,6/99,4/99,6 MHz
PROGRAM REGIONALNY
Wiadomości Radia Białystok co godzinę
Wiadomości w skrócie: **5.30, 6.30, 7.30, 8.30, 14.30, 15.30;** Przegląd prasy: **5.16, 6.22;** O tym się mówi: **6.15, 6.45, 7.15, 7.40;** Informacje z przejść granicznych: **5.45, 7.39, 8.53, 12.55, 15.08, 16.08;** Regionalne notowania walutowe: **8.39, 11.08, 14.18;** Wiadomości z Giełdy: **14.18 5.00 FAKTY I MUZYKA** (wiadomości co 30 min) – prow. T. Wolski; **9.10 SPOTKANIA** – prow. D. Sokołowska; 8.48 Gambler Serwis – magazyn komputerowy; 9.12 Horoskop; 9.40 „Przywołane z pamięci" – powieść Czesława Zgorzelskiego; 11.45 Życiowe ścieżki sierżanta Walieszki; 11.53 English? No problem; 12.45 Moto Radio; 13.08 NA MŁYNOWEJ – saga radiowa; 13.35 Muzyczny telefon; **14.05 FAKTY I MUZYKA** (wiadomości co 30 min) – prow. M. Drowanowski; 16.12 Gambler Serwis – magazyn komputerowy; 16.15 Zadzwoń do nas: **442-222** – prow. L. Pilarski; 17.05 Transmisja Pasterki z Katedry Św. Mikołaja w Białymstoku – prow. W. Prochowicz; 19.05 Magazyn sztuk wszelkich – aud. A. Danilczuka; 19.30 Wielcy i niepokorni – aud. Z. Zająca; 20.05 Moto Radio; 20.10 Coca-Cola on the Rocks – prow. P. Łęgowski; 21.05 Muzyka znad Sekwany – oprac. J. Ciszewski; 22.00 Reflektorem po świecie – program BBC; **23.05 NOCNA ORKIESTRA RADIA BIAŁYSTOK** – prow. Marcin Kozłowski

RADIO Zet

65,99, 107,3 MHz
Wiadomości co godzinę **całą dobę**
Wiadomości co pół godziny: **5.00-18.00;**
Wiadomości co kwadrans: **6.00-9.00**
Wiadomości sportowe: **6.00, 6.30, 7.00, 7.30, 8.00, 8.30, 9.00, 14.00, 17.00, 18.00, 20.00**
Prognoza pogody: **5.00, 6.00, 6.30, 7.00, 7.30, 8.00, 8.30, 9.00, 9.30, 10.00, 11.00, 12.00, 14.00, 15.00, 16.00, 17.00, 18.00, 20.00, 22.00, 23.00**
Wiadomości giełdowe: **11.57, 13.06**
4.00-6.00 Świt z Radiem Zet; 6.00-9.00 Poranek z Radiem Zet; 7.55 Żart Janusza Weissa; 8.15 Gość Radia Zet; 9.40 Horoskop Dnia – Wojciech Jóźwiak; 9.50 Ciekawostki Krecika; 12.00 Wiadomości w południe – Małgorzata Łaszcz; 12.50 U Konopa na kanapie – progr. Pawła Konopczyńskiego; 13.20 „Dzwonię do Pani... Pana" – program Janusza Weissa; 14.15 **Magazyn reporterów**; 15.00 Wydarzenia dnia – Rafał Domański; 15.50 Technokret; 16.10 Mniej więcej serio – progr. Karoliny Korwin Piotrowskiej i Wojtka Jagielskiego; 17.50 Ciekawostki Krecika; 19.05 Komputerowa lista przebojów Radia Zet – tel. **0-700-73-000**; 21.05 Klub Radia Zet – zaprasza Rafał Sławoń; 24.00 Noc z Radiem Zet

RADIO AKADERA

FM 71,24
Serwis informacyjny: **0.00, 6.00, 7.00, 8.00, 9.00, 10.00, 11.00, 12.00, 13.00, 14.00, 15.00, 16.00, 17.00, 18.00, 19.00, 20.00, 21.00, 22.00, 23.00**
Ogłoszenia: **od 7.15 do 20.15 co godzinę (tel. 422-415)**
6.05-10.00 Prezentuje Wojciech Kujałowicz; 6.15 Przegląd prasy lokalnej; 6.30 Serwis lokalny, komunikaty; 6.50 Halo, granica!; 7.30 Serwis lokalny; 7.45 Przegląd prasy lokalnej; 8.30 Serwis lokalny, komunikaty, sytuacja na przejściach granicznych, noc na służbie, kursy walut; 8.40 Chip – magazyn komputerowy; 9.10 Horoskop; 9.30 Serwis lokalny, komunikaty, propozycje kulturalne na dziś; 9.45 Porady Prawnika; 10.00-15.00 Prezentuje Robert Baran; 10.30 Konkurs I (tel. 422-414); 11.30 Konkurs II; 12.05 Serwis lokalny, komunikaty, informacje z przejść granicznych (nowe); 12.30 Aktualności; 13.10 Horoskop; 13.30 Aktualności; 13.45 Notowania Giełdy Papierów Wartościowych, kursy walut; 15.00-20.00 Popołudnie z Akadera – prezentuje Krzysztof Sadowski; 15.30 Konkurs I (422-414); 16.30 Serwis lokalny, komunikaty, kursy walut, sytuacja na przejściach granicznych; 17.10 Horoskop; 17.30 Konkurs II (tel. 422-414); 18.30 Aktualności; 19.30 Muzyczny Top Radia Akadera (głosowanie): 20.05-21.00 Szafa gra; 21.05-24.00 Nie Tylko Rock – prezentuje Adam Klimiuk; 0.05-6.00 Nocny odlot

RADIO RMF/FM

Białystok 91,1 MHz
Łomża 91,5 MHz
Suwałki 89,0 MHz
Wiadomości co godzinę od **0.45**
Programy lokalne: **10.26, 11.26, 12.26, 13.26, 17.26, 18.26**
Traffic: **6.26, 6.59, 7.26, 7.59, 8.26, 8.59, 14.26, 14.59, 15.26, 15.59, 16.26, 16.59**
5.00-9.00 Ni w pięć, ni w dziewięć – budzą Tadeusz Sołtys i Michał Kubik, w tym: 6.35 Poranny toster; 8.05 Rozmófki; 8.35 Nasza biblioteka; 9.00-12.00 Metzoforte – rozgrywa Piotr Metz, w tym: 9.35 Trzy karty; 9.50 Rockowy kalendarz; 10.05 Prowokator; 12.00-15.00 Gdzie diabeł nie może... – tam Grażyna Bekier i Ewa Drzyzga; 15.00-19.00 Radio Svoboda – wyzwala Marcin Jędrych, w tym: 15.35 Wiódł ślepy kulawego; 16.35 Konkurs filmowy; 18.05 Rosyjska ruletka; 19.00-20.00 Numer: 0800-33-800 – odbierają Kasia Wolska i Brian Scott; 20.00-22.00 Radio Muzyka Fakty – informuje Ewa Stykowska, w tym: 20.05 Wydarzenia dnia; 20.15 Mad Hatter; 21.50 Graffiti; 22.00-1.00 O zmRocku – ściemnia Dariusz Maciborek, w tym: 22.30 Konkurs 10,5; 0.00 Rockowy kalendarz; 1.00-5.00 Lunatycy i cykliści – nie śpią Jacek Niemczyk i Mirosław Golański

RADIO MARYJA

Białystok 104,70 MHz
Ełk 102,60 MHz
Łomża 104,00 MHz
Suwałki 107,90 MHz
Wiadomości: **2.00, 4.00, 5.00, 6.25, 8.25, 10.25, 12.25, 14.25, 18.25, 19.25**
5.45 Rozpoczęcie programu; 6.00 Anioł Pański, Jutrznia; 6.30 Różaniec; 7.00 Msza św.; 7.45 W Rodzinie RADIA MARYJA; 8.00 Godzinki ku czci Niepokalanego Poczęcia NMP; 8.30 Katecheza z rozmowami telefonicznymi; 9.30 Czas pieśni; 9.50 Mogę, chcę pomóc; 10.00 Audycja dla dzieci; 10.30 Porady; 11.00 W Rodzinie RADIA MARYJA; 11.45 Medytacja; 12.00 Anioł Pański; 12.10 Spotkanie z Biblią; 12.30 Różaniec; 13.15 Radiogazeta; 13.45 Literatura; 14.00 Modlitwa Popołudniowa z Liturgii Godzin; 14.15 Czas dobrych nowin; 14.30 Mogę, chcę pomóc; 14.40 Muzyka mistrzów; 15.00 Koronka do Bożego Miłosierdzia; 15.15 Rozmowy nie dokończone; 16.00 W Rodzinie RADIA MARYJA; 16.15 Serwis informacyjny Radia Watykańskiego; 16.30 Telefoniczny koncert życzeń; 17.00 Katecheza z rozmowami telefonicznymi; 18.00 Anioł Pański, Nieszpory; 18.30 W nurcie nauczania Ojca Świętego Jana Pawła II; 18.55 Spróbuj pomyśleć; 19.00 Audycja dla młodzieży; 19.30 Audycja dla dzieci; 19.45 Modlitwy dzieci; 20.00 Audycja Radia Watykańskiego; 20.20 Różaniec; 21.00 Apel Jasnogórski; 21.15 Rozmowy nie dokończone; 23.30 Kompleta; 23.45 Medytacja; 0.00 Rozpoczęcie programu nocnego; 0.15 Katecheza (powt.); 1.30 W nurcie nauczania Ojca Świętego Jana Pawła II; 2.10 Lektura (powt.); 2.30 Porady (powt.); 3.00 Serwis Radia Watykańskiego (powt.); 3.25 Spotkania z Biblią (powt.); 3.40 Audycja Radia Watykańskiego (powt.); 4.40 Muzyka mistrzów (powt.); 5.05 Radiogazeta; 5.20 Godzinki ku czci Niepokalanego Poczęcia NMP; 5.45 Rozpoczęcie programu dziennego

bm

REDAKCJA NIE PONOSI ODPOWIEDZIALNOŚCI ZA ZMIANY W PROGRAMACH

GAZETA współczesna

Turniej Czterech Skoczni

Wielkie skoki Małysza

W sobotę, 4 bm., na olimpijskiej skoczni Berg Isel w Innsbrucku odbył się trzeci konkurs Turnieju Czterech Skoczni. Podobnie jak w poprzednich imprezach w Oberstdorfie i Garmisch-Partenkirchen również w stolicy Tyrolu rywalizacja wzbudziła wielkie emocje.

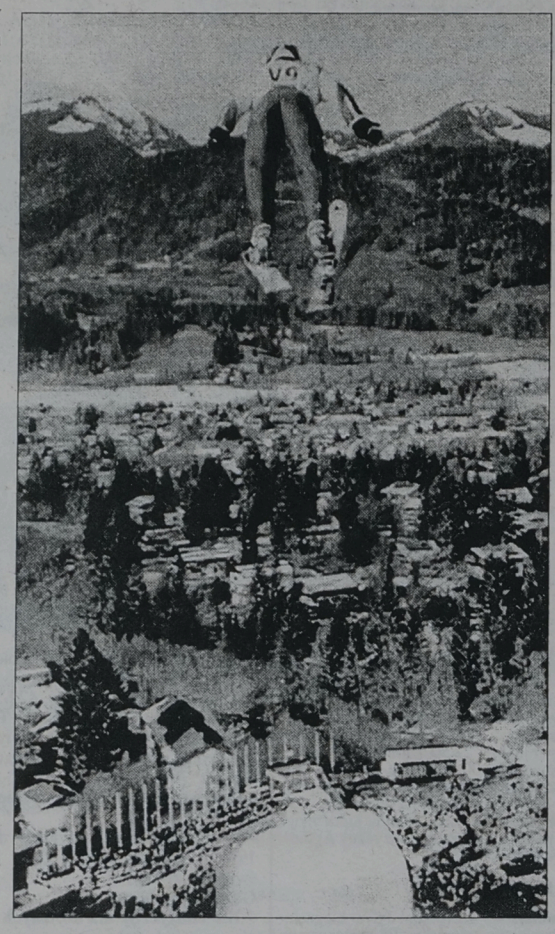

Z dwóch startujących w finałowej „50" Polaków, awans do 30-osobowego finału wywalczył Adam Małysz. Zawodnik KS Wisła pokonał Austriaka, Andreasa Widhoelzla, natomiast Robert Mateja (WKS Zakopane) musiał uznać wyższość Japończyka Noriaki Kasai. Małysz za wspaniały, nienaganny stylowo skok na odległość 115,5 m otrzymał notę – 125,9 pkt. Jego rywal uzyskał 110,5 m – nota 117,9. Zwycięstwo Kasai nad Mateją było bezdyskusyjne. Japończyk poszybował na odległość 111,0 m (nota – 120,3), natomiast Mateja wylądował 14,5 metra bliżej (nota 90,2).

W pierwszej serii najdalej skoczył Dieter Thoma (120 m), ale nota 126,0 pkt dała mu dopiero dopiero 4. miejsce. Najwyższą notę uzyskał Słoweniec Primoż Peterka – 133,8 pkt (118,5 m). Jednak żaden z dotychczas wymienionych zawodników nie został triumfatorem sobotniej imprezy. Konkurs przyniósł bowiem zwycięstwo Japończykowi Kazuyoshi Funakiemu, który nieznacznie wyprzedził Peterkę oraz Ari-Pekkę Nikkolę (Finlandia).

Adam Małysz utrzymał szóste miejsce zajmowane przed finałową kolejką. Najlepszy obecnie polski skoczek ponownie pokazał się z jak najlepszej strony. Na olimpijskiej skoczni Berg Isel w Innsbrucku wyprzedziły go same gwiazdy. Zawód sprawił natomiast swoim sympatykom Andreas Goldberger zajmując czwarte miejsce. Wszyscy kibice wierzyli, że w sobotę „Goldi" odniesie czwarte zwycięstwo na słynnej skoczni.

Robert Mateja uplasował się ostatecznie na 46. miejscu – 90,2 pkt (96,5 m).

Liderem zawodów po trzech konkursach jest Primoż Peterka, który wyprzedza Andreasa Goldbergera oraz Takanobu Okabe. Adam Małysz nadal jest jedenasty, Robert Mateja – dwudziesty szósty, a Wojciech Skupień – trzydziesty dziewiąty.

Klasyfikacja trzeciego konkursu: 1. Kazuyoshi Funaki (Japonia) – 254,1 pkt (116 – 113,5), 2. Primoż Peterka (Słowenia) – 253,1 (118,5 – 111), 3. Ari-Pekka Nikkola (Finlandia) – 246,7 (114 – 112,5), 4. Andreas Goldberger (Austria) – 244,1 (115,5 – 109), 5. Mika Laitinen (Finlandia) – 236,1 (115 – 109,5), **6. Adam Małysz (Polska) – 235,2 (115,5 – 106).**

Klasyfikacja Turnieju Czterech Skoczni po trzech konkursach – w Oberstdorfie, Garmisch-Partenkirchen i Innsbrucku: 1. Primoż Peterka (Słowenia) – 728,7 pkt, 2. Andreas Goldberger (Austria) – 719,7, 3. Takanobu Okabe (Japonia) – 708,1, 4. Dieter Thoma (Niemcy) – 692,7, 5. Ari-Pekka Nikkola (Finlandia) – 691,4, 6. Hiroya Saitoh (Japonia) – 687,5, 7. Mika Laitinen (Finlandia) – 678,4, 8. Kazuyoshi Funaki (Japonia) – 669,1, 9. Kristian Brenden (Norwegia) – 667,8, 10. Jani Soininen (Finlandia) – 661,5, **11. Adam Małysz (Polska) – 648,1... 26. Robert Mateja (Polska) – 430,6, 39. Wojciech Skupień (Polska) – 265,3.**

(opr. paw)

„Rakiety" nie odpaliły

Największą niespodzianką sobotniej serii spotkań ligi NBA była porażka lidera Midwest Division – Houston Rockets na własnym boisku z Los Angeles Clippers 91:95.

Loy Vaught zdobył 20 punktów i zanotował 11 zbiórek dla zwycięskiej drużyny. Ekipie z Los Angeles udało się zatriumfować dopiero drugi raz w 17 ostatnio rozegranych spotkaniach z „Rakietami". **Hakeem Olajuwon** rzucił dla Houston 25 punktów i zaliczył 10 zbiórek, a Charles Barkley 23 pkt (13 zbiórek).

Karl Malone cały czas utrzymuje się w wysokiej formie. Jego team Utah Jazz pokonał Miami Heat 83:80, a on sam uzyskał 28 pkt i 12 zbiórek. John Stockton zaliczył 11 asyst dla Utah.

Henry James zdobył 19 punktów i dzięki jego dobrej dyspozycji Atlanta Hawks pokonała New York Knicks 88:71. Wśród nowojorczyków wyróżnił się weteran – Patrick Ewing – 16 pkt.

Terrell Brandon rzucił 32 pkt, z czego 9 w pierwszej kwarcie, dla Cleveland Cavaliers, którzy od początku spotkania z Indianą Pacers (99:91) kontrolowali przebieg wydarzeń na boisku, utrzymując stałą przewagę 8–9 pkt. Chris Mills dodał 20 pkt i 10 zbiórek. W ekipie gości wyróżnili się: Reggie Miller – 20 pkt i Dale Davis – 18.

Wyniki:

2.01: Charlotte Hornets – Dallas Mavericks 107:97, Cleveland Cavaliers – Phoenix Suns 103:94, Detroit Pistons – Boston Celtics 88:87, Miami Heat – New Jersey Nets 101:91, Orlando Magic – Toronto Raptors 96:94, Washington Bullets – New York Knicks 80:92, Houston Rokets – Portland Trail Blazers 96:112, San Antonio Spurs – Utah Jazz 83:80, Seattle SuperSonics – Philadelphia 76ers 96:82, Sacramento Kings – Los Angeles Lakers 83:90.



3.01: New Jersey Nets – Atlanta Hawks 85:95, Boston Celtics – Minnesota Timberwolves 84:94, Indiana Pacers – Phoenix Suns 117:104, Chicago Bulls – Orlando Magic 110:89, Denver Nuggets – San Antonio Spurs 91:93, Vancouver Grizzlies – Seattle SuperSonics 94:108, Los Angeles Lakers – Sacramento Kings 100:93, Golden State Warriors – Philadelphia 76ers 122:114.

4.01: Atlanta Hawks – New York Knicks 88:71, Charlotte Hornets – Washington Bullets 93:104, Cleveland Cavaliers – Indiana Pacers 99:91, Detroit Pistons – Toronto Raptors 118:74, Dallas Mavericks – Portland Trail Blazers 104:110, Houston Rockets – Los Angeles Clippers 91:95, Milwaukee Bucks – Minnesota Timberwolves 91:97, Utah Jazz – Miami Heat 83:80.

(opr. mark)

Z Francją w Wałbrzychu

Na sobotnim zebraniu zarządu PZKosz zapadła decyzja, iż ostatni mecz eliminacyjny ME 97, z Francuzami (26 lutego), reprezentacja polskich koszykarzy rozegra w Wałbrzychu.

W Wałbrzychu, w październiku Polacy zwyciężyli drużynę narodową Szwecji, a wspaniały doping, jaki zgotowała naszym koszykarzom miejscowa publiczność, zaskoczył zarówno podopiecznych trenera Eugeniusza Kijewskiego (pozytywnie), jak i Szwedów.

Działacze PZKosz, trenerzy i zawodnicy reprezentacji Polski liczą, iż i tym razem doping wałbrzyskiej, niezwykle żywiołowej publiczności pomoże w odniesieniu zwycięstwa nad drużyną Francji – liderem grupy E.

(PAP)

Puchar Hopmana dla USA

Reprezentacja USA pokonała RPA 2:1 w finale zakończonego w Perth tenisowego turnieju o Puchar Hopmana, będącego mistrzostwami świata drużyn mieszanych. Jest to pierwszy sukces drużyny USA w historii Pucharu.

O sile amerykańskiego tenisa świadczy fakt, że w składzie ekipy tego kraju zabrakło czołowych tenisistów, a mimo to ich młodzi zastępcy wygrali wszystkie mecze. Na szczególne słowa uznania zasługuje czarnoskóra Chanda Rubin, która w całym turnieju przegrała zaledwie jednego seta. Dosyć niespodziewanie w składzie amerykańskiej ekipy znalazł się zajmujący 151. miejsce w rankingu ATP Justin Gimelstob. 19-letni tenisista jeszcze kilkanaście godzin przed pierwszym meczem z Francją wygrzewał się w słońcu na plaży w Miami. Został pilnie wezwany do Australii, gdy okazało się, że wyznaczony do gry w Pucharze Hopmana Richey Reneberg musi być obecny przy spodziewającej się dziecka żonie.

Zwycięska para otrzymała czek na sumę 176 tys. USD. Szczęśliwy Gimelstob przyznał, że w całej tenisowej karierze nie zarobił tyle, ile w Perth.

USA – RPA 2:1. Chanda Rubin (USA) – Amanda Coetzer (RPA) 7:5, 6:2; Wayne Ferreira (RPA) – Justin Gimelstob (USA) 6:4, 7:6 (7–4); Gimelstob, Rubin – Ferreira, Coetzer 3:6, 6:2, 7:5.

(PAP)

Noworoczne spotkanie „Rodziny Olimpijskiej"

Warszawa, informacja własna

W „Sali Turkusowej" Hotelu Grand w Warszawie odbyło się w pierwszych dniach nowego roku spotkanie „Rodziny Olimpijskiej", organizatorem którego był PKOl. Miłą niespodzianką była obecność prezydenta Aleksandra Kwaśniewskiego, który złożył gratulacje za sukcesy w Atlancie i życzenia równie udanych występów w Igrzyskach w Nagano i Sydney.

– Z przyjemnością przybyłem na to spotkanie – powiedział A. Kwaśniewski – gdyż nie tylko czuję się, ale i jestem członkiem „Rodziny Olimpijskiej". Igrzyska w Rzymie pamiętam tyle o ile, ale już następne w Tokio, bardzo dobrze i znakomity debiut, stojącej teraz obok mnie, a wówczas 18-letniej Ireny Szewińskiej. Olimpiadę w Seulu przeżyłem podwójnie – jako kibic i szef PKOl. Natomiast Atlantę będę wspominał do końca życia, jako dni, które dostarczyły mi tyle radości i niebywałych wzruszeń, podobnie jak milionom Polaków. I za to chciałbym raz jeszcze podziękować głównym bohaterom – sportowcom, trenerom, działaczom.

Nie mogłem być obecny do końca igrzysk w Atlancie. Gdybym pozostał, medalowy dorobek byłby z pewnością jeszcze większy – zażartował prezydent Kwaśniewski. Dlatego składam wniosek o... wyjazd do Nagano i Sydney.

To ostatnie zdanie zostało przyjęte brawami, po czym przez pół godziny Aleksander Kwaśniewski. prowadził indywidualne rozmowy z członkami „Rodziny Olimpijskiej", wśród której nie zabrakło – mimo zaawansowanego wieku i problemów ze zdrowiem, członka MKOl. **dr. Włodzimierza Reczka.**

Pełniący rolę gospodarza prezes PKOl. **Andrzej Szalewicz** podziękował przedstawicielom rządu za wsparcie finansowe programu przygotowań olimpijskich oraz sponsorom, bez udziału których nie byłoby możliwości zrealizowania całego cyklu treningów i właściwego przygotowania sportowców do najważniejszego startu w 1996 roku.

Wśród sportowców, działaczy, trenerów był akcent białostocki. Obecni byli: przewodniczący Komisji Upowszechnienia Idei Olimpijskiej PKOl **Janusz Kochan** oraz członkowie **Jan Wołosik i Andrzej Godlewski.** Dostrzegłem też olimpijczyka **Zbigniewa Radzinowicza** związanego w latach młodości z Suchowolą. Na wstępie naszego spotkania podkreślił z dumą, iż pochodzi z Suchowoli, która otrzymała ostatnio prawa miejskie. Złoty medalista w biegu na 3 km z przeszkodami w Rzymie. Zdzisław Krzyszkowiak urodził się daleko od Białegostoku, ale jest stałym gościem w naszym mieście. Liczy, że i w tym roku będzie honorowym starterem wojewódzkich biegów przełajowych LZS i spotka się z młodzieżą. Z satysfakcją przedstawił nam swego zięcia, który jest wykładowcą na Harwardzie w Bostonie, a co najważniejsze z powodzeniem amatorsko biega maratony i to poniżej dwóch godzin dwudziestu pięciu sekund. Przed ślubem nie wiedział, iż ma tak utytułowanego teścia. Obaj są z tego dumni.

Noworoczne spotkania członków „Rodziny Olimpijskiej" mają już trzyletnią tradycję.

LESZEK TARASIEWICZ

Wreszcie zwycięstwo

W meczu trzeciej kolejki rozgrywek grupy B Ligi Mistrzów w piłce ręcznej kobiet Montex Lublin pokonał holenderski zespół Swift Roermond 27:16 (15:9).

Najwięcej bramek zdobyły: Natalia Martynienko 9, Anna Ejsmont 6 i Sabina Soja 5 – dla Montexu oraz Ana Razdorov – 5, Susanna Suljak – 5 – dla Henzo Swift.

Wcześniej, mistrzynie Polski doznały dwóch nieznacznych porażek z wyżej notowanymi rywalkami. Lublinianki po tym zwycięstwie wciąż zajmują 3. miejsce w swojej grupie.

(opr. paw)

Brydżowe czwartki na finiszu

Zakończyły się, trwające cały ubiegły rok, czwartkowe turnieje brydżowe. W ostatniej imprezie z tego cyklu zwyciężyli, trzeci raz z rzędu, Wiesław Niewiński i Andrzej Wiżynis, którzy pokonali o jeden punkt parę Adam Popławski – Marek Różycki. Trzecie miejsce zajęli Tomasz Bliński i Roman Gembicki.

W zawodach sklasyfikowano łącznie 97 brydżystów. Oto pierwsza „dziesiątka": 1. Tadeusz Duda, 2. Marian Urwanowicz, 3. Marek Skorski, 4. Mieczysław Kudźma, 5. Jakub Kotorowicz, 6. Marek Różycki, 7. Wiesław Niewiński, 8. Waldemar Duda, 9. Krzysztof Kotorowicz, 10. Andrzej Jakimiec.

(mark)

Zdegradowani

Polscy hokeiści, występujący w mistrzostwach świata grupy A juniorów do lat 20, ulegli w decydującym meczu o pozostanie w elicie drużynie Niemiec 0:7 (0:3, 0:1, 0:3) i zostali zdegradowani do grupy B.

Mistrzostwo świata zdobyli młodzi Kanadyjczycy, którzy pokonali w finale USA 2:0 (0:0, 1:0, 1:0). Brązowe medale otrzymali Rosjanie po zwycięstwie nad Czechami 4:1 (2:0, 1:1, 1:0).

(opr. paw)

jk

62. Plebiscyt „Przeglądu Sportowego"

Renata Mauer królową polskiego sportu

Dwukrotna medalistka Igrzysk Olimpijskich w Atlancie w strzelectwie, 28-letnia Renata Mauer zwyciężyła w 62. Plebiscycie „Przeglądu Sportowego" na najlepszych sportowców Polski w 1996 roku. Zawodniczka wrocławskiego Śląska wyprzedziła o 65 248 punktów mistrza olimpijskiego w judo, 27-letniego Pawła Nastulę (AZS AWF Warszawa). Ta dwójka górowała nad pozostałymi zdecydowanie. Jako jedyni zebrali ponad 2 miliony punktów. Kolejny sukces odniósł białostoczanin Marek Citko, który w najbardziej prestiżowym polskim plebiscycie sportowym uplasował się na 10. miejscu.

Pod adresem redakcji „PS" wpłynęło 329 699 kuponów, co jest rekordem w historii plebiscytów. Tytuł Trenera Roku przyznano trenerowi kadry zapaśników w stylu klasycznym – Ryszardowi Świeradowi (pięć medali olimpijskich podopiecznych). Tytuł Drużyny Roku zyskał piłkarski zespół Widzewa, a Juniora Roku – żeglarz SKŻ Sopot Przemysław Miarczyński. Za Imprezę Roku uznano 53. kolarski wyścig Tour de Pologne. Miano Sponsora Roku przypadło Zespołowi Zakładów Płytek Ceramicznych „Opoczno".

Sylwetka Renaty Mauer: data i miejsce urodzenia: 23 kwietnia 1969 – Nasielsk; **miejsce zamieszkania:** Wrocław; **wzrost:** 155 cm; **waga:** 50 kg; **klub:** Śląsk Wrocław; **trener klubowy i kadry:** Andrzej Kijowski; **wykształcenie:** studentka Akademii Ekonomicznej we Wrocławiu; **stan cywilny:** panna; **rodzeństwo:** siostry – Grażyna, Elżbieta, Teresa, Agnieszka, bracia – Włodzimierz, Waldemar, Grzegorz; **hobby:** turystyka, książki; **start w pierwszych zawodach:** w wieku 15 lat; **największe osiągnięcia:** 1990 – mistrzostwa świata (Moskwa) – srebrny medal, 1994 – mistrzostwa świata (Mediolan) – brązowy medal, 1995 – Puchar Świata – pierwsze miejsce w finale, 1996 – Puchar Świata – pierwsze miejsce w finale, Igrzyska Olimpijskie w Atlancie – złoty i brązowy medal.

Kolegium redakcyjne „Przeglądu Sportowego" przyznało honorowe wyróżnienie zespołowi ludzi, którzy z ogromnym zaangażowaniem i pasją promują pomysł zgłoszenia kandydatury kilku gmin Polski Południowej jako organizatora Zimowych Igrzysk Olimpijskich w 2006 roku. Odbierający symboliczną nagrodę burmistrz Zakopanego Adam Bachleda-Curuś stwierdził, że jej przyznanie dowodzi, iż zrodzona pod Tatrami i zaakceptowana przez gminy Polski Południowej idea zaczyna ogarniać całe środowisko sportowe w kraju. Mam nadzieję – powiedział – że za dziesięć lat będziemy mieli okazję głosować w plebiscycie na zawodników, który sięgnęli po medale Zimowych Igrzysk w Polsce.

Uroczystość ogłoszenia wyników plebiscytu i wręczenia wyróżnień honorowych poprzedziło efektowne widowisko laserowe o tematyce olimpijskiej, występy artystów oraz pokaz mody sportowej. Całą uroczystość, w której obok wyróżnionych sportowców oraz trenerów i działaczy, wzięło udział wielu przyjaciół sportu – ludzi świata kultury, nauki, biznesu, transmitowały bezpośrednio telewizja Polsat i program pierwszy Polskiego Radia. Bal w salach stołecznego hotelu Victoria, którego bezapelacyjną królową była filigranowa i niezwykle sympatyczna Renata Mauer, trwał do białego rana.

Obok tytułu sportowca roku i symbolicznej statuetki dwukrotna medalistka Igrzysk w Atlancie – Renata Mauer otrzymała nagrodę ufundowaną przez Fiat Auto Poland: samochód Brava. Jak podkreślił dyrektor handlowy Fiata, pan Poggi, auto, którego nazwa tłumaczy się na polski jako „dzielna" lub „doskonała", nie mogło dostać się w godniejsze ręce.

Najlepsi sportowcy Polski '96 w 62. Plebiscycie „Przeglądu Sportowego": 1. Renata Mauer (Śląsk Wrocław, strzelectwo) – 2 179 599 pkt, 2. Paweł Nastula (AZS AWF Warszawa, judo) – 2 114 351, 3. Andrzej Wroński (Legia Warszawa, zapasy) – 1 393 123, 4. Robert Korzeniowski (Wawel Kraków, la) – 1 262 109, 5. Ryszard Wolny (Unia Racibórz, zapasy) – 1 134 916, 6. Włodzimierz Zawadzki (Legia Warszawa, zapasy) – 1 062 803, 7. Mateusz Kusznierewicz (YKP W-wa, żeglarstwo) – 1 043 295, 8. Artur Partyka (ŁKS Łódź, la) – 1 011 262, 9. Aneta Szczepańska (WTJ Włocławek, judo) – 989 497, **10. Marek Citko (Widzew Łódź, piłka nożna) – 631 240.**

(opr. paw)



Pierwszy dan

W Warszawie odbył się egzamin centralny na stopień mistrzowski dan w taekwondo. Na 43 osoby tylko jedenastu udało się podnieść swoje kwalifikacje. Wśród nich byli dwaj reprezentanci TSC „SoSan" Białystok Kamil Kozub i Damian Raczkowski.

Z kolei trener Wojciech Zdanuczyk otrzymał promocję na 3 dan.

(mark)

MULTI LOTEK

2 stycznia

1, 2, 5, 8, 15, 16, 20, 24, 31, 34, 37, 39, 48, 60, 62, 67, 73, 74, 75, 77

3 stycznia

1, 5, 10, 11,13, 21, 22, 23, 29,30, 36, 40, 44, 48,56, 61, 62, 67, 75, 80

DUŻY LOTEK

2, 5, 8, 11, 19, 27

EXPRESS LOTEK

7, 8, 27, 39, 42

Tomasz Daszuta nie żyje

Tragiczna śmierć przerwała 1 stycznia br. życie 26-letniego Tomasza Daszuty. Urodził się i uczył w Sokółce. Potem kontynuował naukę w Szkole Mistrzostwa Sportowego w Zakopanem. Specjalizował się w łyżwiarstwie szybkim. Zdobył brązowy medal na mistrzostwach Polski seniorów. Po ukończeniu AWF w Poznaniu podjął pracę w białostockiej Juvenii jako drugi trener. Był również nauczycielem wf w Szkole Podstawowej nr 22 w Białymstoku. Liczne sukcesy tej szkoły i Juvenii w łyżwiarstwie były również Jego udziałem.

W ostatnim okresie przeżywał bardzo trudne chwile w życiu osobistym. Odszedł nagle.

Moje korzenie są tutaj

– Białystok jest i zawsze dla mnie pozostanie miastem rodzinnym – powiedział Dariusz Snarski, niegdyś bokser białostockiego Hetmana, a od paru lat reprezentujący barwy Olimpii Poznań. – I chociaż jestem teraz w grodzie Przemysława nad rzeka Wartą, to nieraz z żoną wracamy wspomnieniami do Białki, która ma swoje uroki.

– Jakie zmiany zaszły w pana życiu rodzinnym i osobistym – zapytaliśmy Dariusza Snarskiego, który niedawno odwiedził naszą redakcję.

– Największą radością dla mnie i małżonki Doroty jest kilkumiesięczna córeczka Sandra. Niektórzy twierdzą, że jest niemal wiernym moim odbiciem.

– Poznań, Poznaniem, ale ja – jako również białostoczanka – tęsknię za Białymstokiem. Marzy mi się spacer z Sandrą po jakże pięknych białostockich Plantach. Najlepiej bym się czuła razem z rodzicami, którzy ogromnie kochają wnuczkę.

– Rozpocząłem swoją karierę sportową w Białymstoku i tu pragnąłbym za kilka lat ją zakończyć. Chętnie bym wrócił do Hetmana. Byłbyś bardzo przydatny klubowi, usłyszałem w jednej z rozmów od trenera Stanisława Wąsowskiego.

– Problem?

– Trzeba mnie wykupić z Olimpii.

– Zamierzasz ponoć walczyć też w jednym z pierwszoligowych klubów niemieckich?

– Kalendarz rozgrywek bundesligi nie koliduje z naszym. Borowski, Gilewski walczą za Odrą. Czas, aby zabezpieczyć sobie przyszłość. Myślę też o pracy szkoleniowej z młodzieżą.

– A rodzina, dom? – W jaki sposób pogodzisz sport z obowiązkami ojca i męża?

– Nie jest to łatwe, ale uważam, że podstawą rodzinnego szczęścia nie jest stałe przebywanie w domu. To kwestia wzajemnej odpowiedzialności, wobec siebie, wobec bliskich, wobec domu. Można być z dala od siebie, czego wymaga sport, a czuć się razem.

– Pytanie tradycyjne, jak minął rok?

– Mam sporo satysfakcji. Po dwuletniej przerwie powróciłem do kadry narodowej. Odzyskałem tytuł mistrza Polski po pięciu latach, wywalczyłem go w barwach Hetmana. Były też mniej miłe momenty. Dowiedziałem się z „SuperExpressu", że byłem obecny we Włocławku wraz z Gołotą i brałem udział w słynnej awanturze. Wówczas jeszcze nie miałem statusu kadrowicza, ekipy, która miała właśnie zgrupowanie we Włocławku. W tym czasie przebywałem w Białymstoku. Wystarczyło autorowi skontaktować się z prokuraturą i miałby dokładny przebieg zajścia. Skąd wzięło się moje nazwisko? Mocno podważyło to moją opinię, szczególnie w ułożonym społeczeństwie Poznania. Od razu spadły moje notowanie w Plebiscycie na najlepszego sportowca Wielkopolski, a także przed ewentualnym kontraktem. Rozmawiałem z „SuperExpressem", przeprosili mnie, a na swoje usprawiedliwienie powiedzieli, że moje nazwisko wyczytali w jakiejś gazecie. Solidnie zbierający materiał dziennikarze?

– Tematem dnia jest Gołota, co powiesz o jego walce z Bowe?

– Niejeden raz, kiedy czułem, że zwycięstwo wymyka się z rąk, kiedy przeciwnik uderza mocniej niż ja, byłem bliski złamania wpojonych zasad, a jednak zawsze zdołałem się powstrzymać w porę. Nie byłem zdyskwalifikowany. W założeniach sportu są sprzeczności. Uczy i każe zwyciężać, a tymczasem fair play każe między innymi umieć przegrywać, poddawać się niejako losowi, choć w duchu płacze się ze złości po porażce. Tych zasad zabrakło Gołocie i naprawdę nie rozumiem jak mógł tę walkę przegrać.

– Dziękuję państwu za wizytę i życzę dużo pomyślności w Nowym Roku.

LESZEK TARASIEWICZ
Fot. Andrzej Zgiet

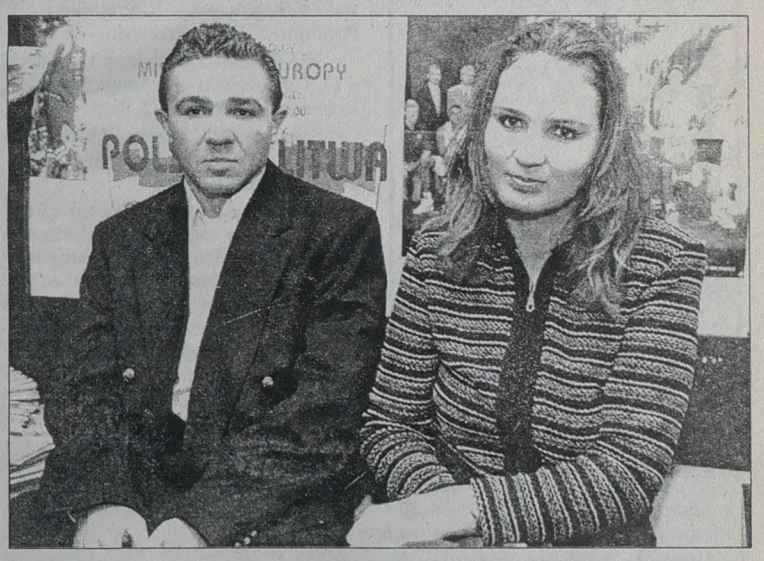

Państwo Snarscy podczas wizyty w dziale sportowym „GW"

Czerniawski pilotem roku

Piloci balonów podsumowali mijający rok. Wybrano najlepszych baloniarzy na podstawie uzyskanych wyników w 1996 roku.

Pierwsze miejsce zajął białostoczanin **Jerzy Czerniawski,** który zgromadził 81 pkt. Drugi był Bogdan Prawicki (Leszno) – 63, a trzeci Waldemar Ozga (Katowice) – 44.

Miejsca pozostałych białostoczan: 6. Andrzej Konstańczuk – 22, 8. Jolanta Matejczuk – 18, 13. Lech Podbiełło – 13, 23. Dariusz Brzozowski – 4.

(mark)

GAZETA współczesna

– dziennik regionalny. **Adres**: 15-950 Białystok, ul. Suraska 1, skr. poczt. 193, teleks 852–106, fax 423–245, e-mail: wspolczesna@telbank.pl. **Wydawca** : „Kresy BO" sp. z o.o., **prezes – Zbigniew Fabjańczuk, wiceprezes i redaktor naczelny – Jerzy Kostrzewski** – tel. 420–935. **Sekretarze redakcji** – tel. 422–377, modem 421–508. **Dział miejski** – tel. 421–118, 441–762, 423–240. **Dział ekonomiczny** – tel. 427-710, 425–366. **Dział reportażu** – tel. 423–240, 423–241, 441–746. **Dział społeczny** – 441–746. **Dział sportowy** – 422–317. **Magazyn Tydzień** – tel. 441–746. **Studio komputerowe i korekta** – tel. 422–623. **Biuro marketingu i promocji** – tel. 423–242, 423–244. **Biuro reklam i ogłoszeń** – tel./fax 425–116, kierownik – tel. 420–521. **Oddziały**: Ełk, ul. Małeckich 2 – tel./fax 10-85-05; Giżycko, ul. Pocztowa 3 – tel./fax 52–80; Łomża, Aleja Legionów 7 – tel./fax 165–697; Olecko, Pl. Wolności 22 – tel./fax (0116) 37-84; Suwałki, ul. Kościuszki 32 – tel. 663–000, fax 665–726. **Druk**: Białostockie Zakłady Graficzne. **Konto:** 10801024-808-27001-801000-111 w PBG SA Oddział w Białymstoku. Redakcja nie odpowiada za treść reklam i ogłoszeń. Materiałów nie zamówionych redakcja nie zwraca, w nadesłanych zastrzega sobie prawo dokonywania skrótów i zmiany tytułów. **Redaktor wydania – Mirosław Piontkowski**

ol

Marek Citko w Blackburn?

Marek Citko będzie piłkarzem angielskiego Blackburn Rovers – podała agencja Reutera powołując się na wydania niedzielne brytyjskich gazet. Za napastnika łódzkiego Widzewa szefowie klubu premier league oferują ponoć cztery miliony funtów szterlingów (6,7 mln dol.).

Zdaniem dziennikarzy brytyjskich 21-letni Citko przybędzie na wyspę w przyszłym tygodniu, aby osobiście sfinalizować kontrakt, a także poddać się badaniom medycznym. Oprócz Blackburn o reprezentanta Polski starały się także Inter Mediolan i Leeds United.

Indagowany przez dziennikarzy na temat transferu Citki wiceprezes Widzewa, Andrzej Grajewski potwierdził, że łódzki klub otrzymał ofertę Blackburn, ale jednocześnie zdementował pogłoski o rychłym wyjeździe zawodnika. Zdaniem Grajewskiego, w najbliższych tygodniach nie ma mowy o sfinalizowaniu jakiegokolwiek transferu. Wiceprezes Widzewa przypomniał także, że Marek Citko podpisał w Łodzi kontrakt, którego termin upływa dopiero 30 czerwca.

Marek Citko w październikowym, przegranym przez polski zespół, meczu eliminacyjnym mistrzostw świata na Wembley zdobył jedyną bramkę dla Polski. Obie bramki dla Anglii strzelił Alan Shearer. Gra Citki zrobiła wrażenie na Anglikach, którzy obserwowali też jego występy w rozgrywkach Ligi Mistrzów.

Zdaniem The People, Citko nie będzie miał trudności z przyznaniem mu prawa pracy w W. Brytanii, a pozyskanie go dla klubu Blackburn uważane jest za sukces obecnego menedżera – Tony Parkesa, który postawił zespół na nogi po przejęciu funkcji po Ray'u Harfordzie.

(PAP)

PLEBISCYT GAZETA współczesna '96

BIAŁYSTOK

1. .....
2. .....
3. .....
4. .....
5. .....
6. .....
7. .....
8. .....
9. .....
10. .....

ŁOMŻA

1. .....
2. .....
3. .....
4. .....
5. .....

SUWAŁKI

1. .....
2. .....
3. .....
4. .....
5. .....
6. .....
7. .....
8. .....
9. .....
10. .....

Imię .....
Nazwisko .....
Adres .....
.....
.....

Agnella Włókniarz – AZS US Poly Color Szczecin 73:82 (36:44)

Reanimacja potrzebna od zaraz

W kluczowym meczu rewanżowej rundy koszykarskiej ekstraklasy kobiet podopieczne trenera Eugeniusza Hałaburdy przegrały z bezpośrednim sąsiadem w tabeli – zespołem AZS US Poly Color Szczecin 73:82 (36:44). Porażka ta prawdopodobnie może spowodować, iż nasze dziewczęta nie zakwalifikują się do play-off i uczestniczyć będą w walce o utrzymanie się w lidze.



Agata Mechlińska tańczy w dyskotekowym rytmie

Agnella: Smirnowa – 26, Mechlińska – 20, Maliszewska – 12, Bobka – 7, Giedrojć – 6, Piwowarczyk – 2, Panfil – 0.

AZS US Poly Color: Ose – 20, Waniorek – 18, Eglite – 15, Walczak – 11, Miedzińska – 10, Stanisławska – 8.

Sędziowali: Wiesław Karliński (Tarnobrzeg) i Wojciech Imiołek (Kielce).

Widzów: 400.

Białostoczanki rozegrały bardzo słaby mecz, ustępując rywalkom przez 40 minut. Akademiczki, które wyszły na parkiet mocno zmobilizowane i skoncentrowane, zrealizowały wszystkie założenia taktyczne swojego trenera. „Dziewczęta nagrywały piłkę do wysokiej Lindy Eglite, ogrywały rywalki w pojedynkach jeden na jeden, miały niezłą skuteczność i to zadecydowało o naszym zwycięstwie" – powiedział po meczu szkoleniowiec AZS **Czesław Daś.**

Drużyna przyjezdna zademonstrowała niebywałą skuteczność w rzutach za trzy punkty. Dziewięciokrotnie szczecinianki posłały piłkę do celu rzucając zza linii 6,25 metra. Trener Czesław Daś miał wyjątkowego „nosa", dokonując jedynej zmiany w meczu. W 26 minucie posłał do boju **Joannę Walczak**, która od razu trafiła dwukrotnie za trzy „oczka" i grała już do końca meczu, zdobywając ostatecznie 11 punktów.

Włókniarki zagrały osłabione brakiem **Olgi Jermakowej**, która w przeddzień meczu doznała na treningu kontuzji zerwania więzadeł i została wyeliminowana z gry na przynajmniej miesiąc. Włókniarki tylko raz, na początku meczu, prowadziły po trafieniu **Anny Giedrojć** – 2:0. Później stroną nadającą ton grze były wyłącznie szczecinianki, które grając bardzo konsekwentnie zachowywały kilkupunktowe prowadzenie. Białostoczanki tylko w końcowych 10 minutach zagrały z zębem i doszły rywalki na 4 punkty – 67:71. Niestety, w bardzo ważnym momencie, będąc sam na sam z koszem, nie trafiła **Monika Bobka**, a przy kolejnej akcji sędziowie stolikowi popełnili kardynalny błąd kasując zegar 30 sekund, gdy przeciwniczkom pozostawały 3 sekundy na zakończenie akcji.

W ostatnich dwóch minutach rzuty rozpaczy naszych dziewcząt spełzły na niczym i akademiczki ze Szczecina mogły odtańczyć taniec radości.

(mark)

Ostatnia porażka z AZS Szczecin przechyliła kielich goryczy. Białostoczanki gorzej grać chyba już nie potrafią. Skład personalny i potencjalne możliwości drużyny przed sezonem były wystarczające na spokojne zajęcie, co najmniej, ósmego miejsca w lidze. Dziś zespół stoi przed zbliżającym się widmem gry o utrzymanie się w ekstraklasie. W którymś momencie został popełniony błąd. Drużyna gra bardzo nierówno i nawet jak na kobiety, prezentuje zbyt duże wahania formy. Potrzebna jest więc natychmiastowa reanimacja zespołu, gdyż w przeciwnym razie możemy stracić wieloletni dorobek ludzi walczących o udział zawodniczek spod znaku Włókniarza w koszykarskiej elicie kraju. Zmiany, nie tylko na stanowisku trenera, są nieuchronne i muszą nastąpić już dzisiaj. Nie wszystko bowiem zostało jeszcze stracone.

MARIUSZ KLIMASZEWSKI

Wyniki 15. kolejki spotkań:

Polonia PBK Warszawa – Fota Dajan Gdynia 57:71 (20:41), Wisła Miraculum Kraków – Ślęza Polifarb Wrocław 84:65 (39:36), Stilon Gorzów Wlkp. – Olimpia Whirlpool Poznań 72:83, MTK Star Foods Pabianice – ŁKS Żywiec Łódź 68:84 (34:44), DGG Zapolex AZS Toruń – Glinik Gorlice 88:75 (40:37).

1. Fota Dajan	15	28	1217: 976
2. ŁKS	15	28	1328:1102
3. MTK Star Foods	15	26	1196:1055
4. DGG Zapolex	15	25	1211:1187
5. Wisła	15	23	1194:1141
6. Olimpia	15	23	1176:1094
7. Ślęza Polifarb	15	22	1174:1230
8. AZS Poly Color	15	22	1133:1218
9. Agnella	15	20	1101:1173
10. Polonia	15	19	1042:1184
11. Stilon	15	18	1058:1157
12. Glinik	15	16	984:1297

(mark)

Fot. Michał Kość

Browar Dojlidy Instal – 10,5 Poznań 94:76 (48:42)

Sinielnikow do reprezentacji!

Koszykarze Browaru Dojlid Instalu rozegrali popisowy pierwszy mecz w II fazie ekstraklasy, pokonując wczoraj na własnym parkiecie 10,5 Poznań 94:76 (48:42). Najlepszym zawodnikiem spotkania był Andrzej Sinielnikow, który swoimi akcjami i asystami wzbudzał aplauz widowni.

Browar Dojlidy: Thomas – 27, Norris – 24, Błaszczyński – 17, Sinielnikow – 12, Marculewicz – 7, Kalinowski – 3, Kujawa – 2, Krajewski – 2, Połubiński – 0, Zakrzewski – 0.

10,5 Poznań: Daughrity – 31, Małecki – 17, Tomaszewski – 11, Blumczyński – 7, Robinson – 6, Stańko – 2, Pięta – 2.

Sędziowali: Leszek Pujdak (Koszalin) i Kazimierz Lenczowsi (Kraków). **Widzów:** 1500.

Poznańska drużyna tylko do 13 minuty dotrzymywała kroku białostockim koszykarzom. Jedynie **Joe Daughrity** próbował „odgryzać się" rzutami za trzy punkty (w całym meczu zza linii 6,25 metrów trafił sześciokrotnie). W 10,5 Poznań zawiódł **Adrian Małecki,** który jedynie na trzy minuty wprowadził zamęt w naszym zespole. Po jego przechwytach i punktach goście w 8 minucie wygrywali 20:15. Jednak szybko białostoczanie uspokoili grę, wzmocnili szyki obronne i przystąpili do zdecydowanego szturmu na kosz rywali. Efektowny wsad Dannie Norrisa w 9 minucie wyprowadził białostoczan na prowadzenie 24:20. Wkrótce swoje popisowe akcje rozpoczął Andrzej Sinielnikow. Ośmieszając obrońców gości powiększył przewagę gospodarzy do 7 „oczek" (36:29 – 13 minuta). Od tego momentu na parkiecie dominowali już podopieczni trenera Jacka Gembala. W 30 minucie nasi koszykarze wygrywali już 76:56.

Jak zwykle, Amerykanie Tyrone Thomas i Dannie Norris co chwila dziurawili kosz 10,5. Do nich dołączył jeszcze Krzysztof Błaszczyński, który po przerwie zdobył 13 punktów. W końcówce białostocki szkoleniowiec wprowadził na boisko wszystkich swoich koszykarzy, którzy zakończyli mecz ostatecznym zwycięstwem 94:76 (48:42).

(mark)

Grupa I: Śląsk ESKA Wrocław – Nobiles Azoty Włocławek 96:86 (43:52), Browary Tyskie Bobry Bytom – Pogoń Ruda Śląska 78:60. Mazowszanka PEKAES Pruszków – Komfort Forbo Stargard Szczeciński 86:79 (41:47).

1. Bobry	27	49	2633:2496
2. Śląsk ESKA	27	48	2735:2414
3. Mazowszanka	27	47	2715:2433
4. Komfort	27	45	2308:2186
5. Nobiles	27	43	2556:2432
6. Pogoń R.Śl.	27	42	2388:2285

Grupa II: AZS Elana Toruń – PKK Warta Szczecin 86:84 (37:40), Polonia Przemyśl – Noteć Inowrocław 86:72 (45:38), Stal Stalowa Wola – Pogoń Glaspol Sosnowiec 83:70 (38:39)

7. Polonia	27	42	2352:2311
8. AZS Elana	27	42	2362:2319
9. Stal	27	40	2291:2381
10. Dojlidy	**27**	**35**	**2395:2523**
11. Pogoń S.	27	34	2257:2445
12. 10,5 Poznań	27	34	2294:2507
13. PKK Warta	27	33	2355:2664
14. Noteć	27	33	2239:2484

(mark)

Pogodnie. Rano lokalne mgły. Temperatura maksymalna od -10 do -12 st., minimalna w nocy od -18 do -20 st. Wiatr słaby, północno-zachodni. Ciśnienie powietrza 996 hPa z tendencją wzrostową.

Imieniny: Kacpra, Melchiora, Baltazara

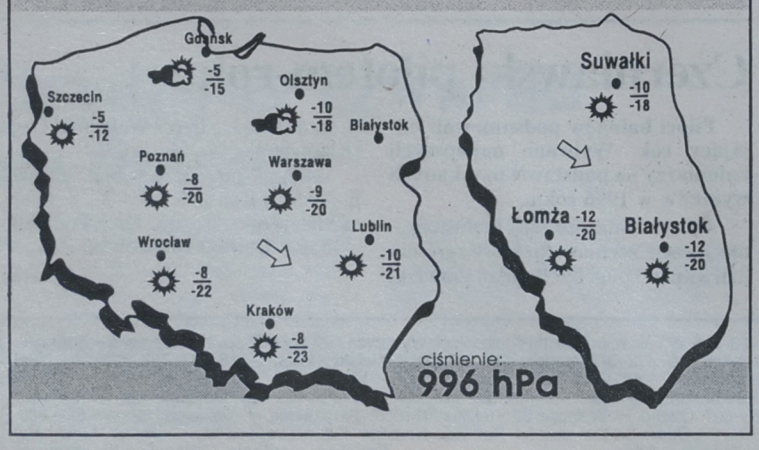

Zmian raczej nie będzie

Dzisiaj, 6 stycznia, piłkarze lidera III ligi Jagiellonii Białystok wznowią treningi. Wczoraj, 5 bm., do Białegostoku miał dotrzeć ich trener Andrzej Kaczewski.

W drużynie nie zanosi się na jakieś rewolucyjne zmiany. Prawdopodobnie nikt z graczy nie opuści zespołu, a przynajmniej nic o zmianie klubowych barw nie wiedzą działacze z ulicy Jurowieckiej. Być może niektórzy piłkarze prowadzą rozmowy na własną rękę.

Z nieoficjalnych informacji wiemy, iż I-ligowy Stomil Olsztyn interesuje się 19-letnim obrońcą Krzysztofem Maciejczukiem. Co z tego wyniknie, zobaczymy. Wcześniej, olsztynianie utrzymywali, że ich drużynę zasilą Radosław Sobolewski, Jacek Markiewicz i Marcin Pachowicz.

Na razie Jagiellonia przystąpi do treningów z takim samym „matériałem ludzkim", jaki posiadała podczas rundy jesiennej. Nikt dotychczas nie wzmocnił lidera III ligi.

W programie spotkań sparringowych są m.in. mecze z Wigrami Suwałki (IV liga), Tęczą Biskupiec (IV liga), AZS AWF Biała Podlaska (III liga) oraz w kwietniu z ŁKS Łódź (I liga). Najpierw jednak Jagiellonia zagra w halowym turnieju w Warce.

(paw)

Druga bez nas

Koszykarze drugoligowych Dojlid II Instalu oddali drugi mecz walkowerem. Tym razem białostoczanie, zniechęceni brakiem zainteresowania ze strony władz klubu, nie pojechali na mecz z Obrą Kościan. Walkower ten oznacza wykluczenie białostoczan z dalszego udziału w lidze.

(mark)

HALLO TAXI 96-27
20% ZNIŻKI PRZY ZAMÓWIENIACH TELEFONICZNYCH

am