GAZETA
współczesna
Nr indeksu 350133
DZIENNIK REGIONALNY • Białystok, Giżycko, Łomża, Suwałki • Nr 4 (13658) • Wtorek, 7.01.97 r.
ISSN - 0137-9488 Nakład 21400 egz. Cena 50 gr (5.000 zł)

Najmniej – 406 zł

Najniższe wynagrodzenie za pracę na pełnym etacie od 1 lutego br. wynosić będzie 406 zł brutto. Zarządzenie w tej sprawie podpisał wczoraj minister pracy Tadeusz Zieliński. Zakłada się, że kwota ta będzie obowiązywać do końca półrocza 1997 r.

Ustalone w grudniu na I kwartał br. najniższe wynagrodzenie na poziomie 391 zł zostało podwyższone w związku ze zmianami cen nośników energii.

Najniższe wynagrodzenie otrzymuje w Polsce 3,6 proc. zatrudnionych, czyli ok. 273 tys. osób.

Uwaga bezrobotni

W najbliższy czwartek – 9 stycznia – będzie można wyjaśnić wszelkie wątpliwości związane ze zmianami w ustawie o zatrudnieniu i przeciwdziałaniu bezrobociu (m.in. jakie są wysokości i zasady przyznawania zasiłków). W godz. 10–12 w Redakcji „Gazety" pod numerami telefonów 42-77-10 i 42-53-66 dyżurować będą pracownicy Wojewódzkiego Urzędu Pracy.

Czy klient ma rzeczywiście większe prawa?

Z rękojmią korzystniej

Duże zamieszanie w pracy sklepów z artykułami przemysłowymi wprowadziła nowelizacja kodeksu cywilnego z 23 sierpnia 1996 r. Polega ona na zmianie uprawnień klienta z tytułu gwarancji i rękojmi. Handlowcy codziennie zgłaszają się po porady prawne na ten temat do Wojewódzkiego Inspektoratu Państwowej Inspekcji Handlowej w Białymstoku. Mało który klient zna swoje nowe, korzystniejsze prawa.

Nowe przepisy obowiązują od 28 grudnia 1996 r.

– Główna zmiana polega na tym, że konsument może wybierać pomiędzy gwarancją a rękojmią – mówi Helena Łazowska, zastępca wojewódzkiego inspektora PIH w Białymstoku.

By zrozumieć różnicę, trzeba przypomnieć, że rękojmia to odpowiedzialność sprzedawcy za wady fizyczne (np. buty mogą się rozkleić) i prawne towaru (np. kupiony rower był skradziony). Uprawnienia z tytułu rękojmi wygasają po upływie roku, a gdy chodzi o wady budynku – po 3 latach (licząc od dnia wydania). Gwarancja to umowa zawarta pomiędzy sprzedającym, producentem a kupującym. Do 28 grudnia ub.r. dla klienta, który kupił np. telewizor, gwarancja była zwykle korzystniejsza niż rękojmia. W karcie gwarancyjnej było bowiem napisane, że np. po 4 nieskutecznych naprawach telewizor zostanie wymieniony na nowy. Bez gwarancji telewizor mógł być naprawiany teoretycznie nieskończoną ilość razy.

Obecnie, gdy klient kupi ten sam telewizor na rękojmię, czyli nie podpisze gwarancji, ale weźmie paragon potwierdzający kupno (to bardzo ważne!), będzie mógł się domagać już po jednej nieskutecznej naprawie: wymiany telewizora na nowy lub zwrotu pieniędzy. W tym wypadku rękojmia jest więc bardziej korzystna dla klienta niż gwarancja. Tak samo można reklamować buty, odzież, zabawki itp.

Handlowcom pozostawiono jednak „awaryjną" furtkę. Towar, na żądanie klienta, będzie musiał być wymieniony na nowy lub muszą być oddane pieniądze, pod warunkiem, że wada była istotna. Zdaniem Heleny Łazowskiej z białostockiego inspektoratu PIH, ten zapis będzie sprawiał prawdopodobnie dużo problemów. Nie wiadomo bowiem, co oznacza termin „wada istotna". Zwykle przyjmuje się, że towar z „wadą istotną" nie nadaje się do zwykłego użytku lub jego wartość została znacznie obniżona. Z doświadczeń PIH wynika, że sprzedawcy i klienci mają różne zdania, co jest wadą. Na przykład: zdaniem klienta w lodówce jest zbyt wysoka temperatura, co sprawia, że żywność szybciej się psuje. Sprzedawca i producent uważają zaś, że taka temperatura jest w normie i nie jest to wada istotna. Klient może również mieć kłopoty z reklamacją obuwia, jeśli okaże się, że jeden z butów po pewnym czasie zmienił odcień. Trudno będzie udowodnić klientowi, że nowy telewizor ma niewłaściwy obraz. Wtedy trzeba będzie dochodzić swoich praw w sądzie.

Ogólnie jednak, klient ma teraz większe prawa. Może np. domagać się od sprzedawcy zwrotu kosztów, jakie poniósł na załatwienie reklamacji, np. na dojazd do sklepu (pod warunkiem, że reklamacja zostanie załatwiona pozytywnie). Trzeba przy tym pamiętać, że już od 1,5 roku nie trzeba do sklepu zawozić rzeczy ważących powyżej 10 kg czy o dużych rozmiarach (np. dywanu o powierzchni ponad 3 mkw.). To pracownik sklepu powinien przyjechać do domu klienta.

Ciąg dalszy na str. 3.

Dwoje dzieci zginęło w pożarze domu w gminie Kulesze Kościelne

Cała wieś płakała

W nocy, z niedzieli na poniedziałek, tragedia dotknęła rodzinę Krzewskich ze wsi Grodzkie Szczepanowięta w gminie Kulesze Kościelne. W pożarze, który strawił doszczętnie dom państwa Krzewskich, zginęło dwoje z sześciorga ich dzieci. Wysiłki strażaków, którzy zjawili się bardzo szybko na miejscu zdarzenia, okazały się bezskuteczne wobec szalejącego żywiołu.

Drewniany dom państwa Krzewskich, właścicieli 15-hektarowego gospodarstwa, znajdował się prawie w centrum niewielkiej wsi. Jak twierdzą świadkowie, tuż przed północą z wnętrza zaczęły wydobywać się płomienie. Alarm sąsiadów obudził śpiącą rodzinę. W innej wersji, gdy sąsiedzi zjawili się przy pożarze, Tadeusz Krzewski był już w trakcie ratowania domowników. Najpierw wyprowadził babcię Eugenię. Następnie wrócił, wybił szyby w oknach i wypchnął na zewnątrz trójkę dzieci. W tym czasie jego żona z 8-miesięcznym najmłodszym dzieckiem oraz córką lat 7 i synem lat 5, przedzierali się do drzwi wyjściowych. Gdy byli prawie na zewnątrz, runęła płonąca belka lub deska z sufitu, która odgrodziła matkę od dwójki dzieci. Kobieta wyrzuciła niemowlę na śnieg i usiłowała wrócić po odciętą wewnątrz dwójkę, ale okazało się to niemożliwe z powodu szalejących płomieni. Ratownicy powstrzymali ją od rzucenia się w ogień. Zwłoki dzieci odnaleziono nad ranem po dogaszeniu pogorzeliska.

Do ustalenia przyczyn pożaru powołano specjalną komisję. Zdaniem komendanta rejonowego PSP w Wysokiem Mazowieckiem, Wojciecha Mączyńskiego, pożar rozprzestrzenił się tak gwałtownie, że choć pierwsza jednostka straży pożarnej – ochotnicy z Kulesz, dotarła na miejsce po 10 minutach od wszczęcia alarmu, nie było szans na powodzenie akcji ratowniczej. Drewniany budynek płonął jak pochodnia. Ratownicy, których informowano, że w środku być może są dzieci – w zamieszaniu nie było do końca wiadomo, ile osób się ewakuowało – podjęli próby wejścia do domu, ale nic nie wskórali z powodu zerowej widoczności. Oprócz dymu widoczność ograniczały ogromne ilości pary.

Zdaniem strażaków, przyczyną pożaru mogła być nieszczelność przewodu kominowego. W budynku znajdowało się centralne ogrzewanie zasilane z pieca. Według relacji świadków, pożar jakoby wybuchł w łazience, obok której przebiegał przewód kominowy.

W pierwszej fazie akcji ratowniczej eksplodowała butla gazowa. Podmuch był tak duży, że strażaków powaliło na ziemię.

Wczoraj 40-letni Tadeusz Krzewski przebywał w szpitalu w Wysokiem Mazowieckiem z ciężkimi poparzeniami i twarzą pokaleczoną przez odpryski szkła z wybitych szyb. Jego 9-letni syn trafił na ostry dyżur do szpitala w Białymstoku z niewydolnością układu oddechowego. Nieszczęśliwa matka, po udzieleniu jej pomocy lekarskiej, wróciła na pogorzelisko rozpaczając w sposób – jak twierdzą sąsiedzi – który sprawił, że cała wieś płakała. Opiekująca się nią lekarka z ośrodka zdrowia w Kuleszach zabrała najmłodsze, 8-miesięczne dziecko z oznakami zapalenia płuc do szpitala.

– Udzieliłem im pomocy pieniężnej, na razie 3 tys. zł – poinformował wójt gm. Kulesze Kościelne, Stanisław Czarnowski.

Tragedia Krzewskich wstrząsnęła całą gminą. Wszystkie sołectwa prowadzą zbiórkę na rzecz pogorzelców. Także proboszcz miejscowej parafii przeznaczył poniedziałkową tacę (obchodzono święto Trzech Króli) na pomoc ofiarom tragedii.

– Gdyby nie śmierć dzieci, bylibyśmy w stanie pomóc im tak, że wydźwignęliby się z klęski – mówi wójt, twierdząc, że jest to największe nieszczęście, jakie dotknęło mieszkańców gminy w ostatnich dziesięcioleciach.

Straż pożarna przestrzega, że w okresie mrozów należy zwracać szczególną uwagę na sprawy bezpieczeństwa przeciwpożarowego, gdyż wzrasta zagrożenie ze względu na zwiększony pobór energii elektrycznej i wzmożone palenie w piecach.

(MK)



Nie tylko nasi skrzydlaci przyjaciele bywają głodni i zmarznięci. Dlatego też Wojewódzki Konserwator Przyrody w Łomży zaapelował do mieszkańców województwa o pomoc tym zwierzętom, które jej najbardziej potrzebują.
„Dokarmianie sprzymierzeńców" – czytaj na str. 8.

Po zmianach w resorcie spraw wewnętrznych i administracji

Policja i straż na lewo?

Na wniosek szefa nowego resortu spraw wewnętrznych i administracji Leszka Millera premier Włodzimierz Cimoszewicz zmienił w piątek komendantów policji, straży granicznej, straży pożarnej i obrony cywilnej.

Nadinspektora Jerzego Stańczyka, postrzeganego przez polityków SLD jako „człowieka Wałęsy", zastąpił jego dotychczasowy zastępca, insp. Marek Papała.

– Jest to jedna z najszybszych karier w policji – usłyszeliśmy od policjantów. **– W 1992 roku Marek Papała był jeszcze nadkomisarzem. W 1995 roku – już inspektorem, w dodatku wytypowanym do awansu generalskiego** (na stopień nadinspektora – przyp. red). **Ówczesny prezydent Lech Wałęsa pominął go jednak wręczając generalskie nominacje.**

Inspektor Marek Papała ma 37 lat. Do 1992 roku był wykładowcą w policyjnej szkole w Szczytnie. Zajmował się tematyką związaną z ruchem drogowym, był autorem różnych opracowań z tej dziedziny. Później został szefem Biura Ruchu Drogowego w Komendzie Głównej Policji, następnie awansował na zastępcę komendanta głównego do spraw administracyjno-gospodarczych.

Białostoccy policjanci, którzy mieli w przeszłości kontakt z nowym komendantem głównym zgodnie twierdzą, że jest to człowiek wybitnie inteligentny i posiada ogromną wiedzę teoretyczną z zakresu kryminalistyki, prawa, ruchu drogowego – dziedzin pracy policji.

– Nie jest praktykiem, nie ma prawdziwie policyjnego doświadczenia, bo i nie miał kiedy go zdobyć – mówią policjanci. **– Nadeszła chwila, którą zapowiadano od 1990 roku – szefem policji został nowy człowiek, spoza „starej gwardii", do jakiej należeli Smolarek i Stańczyk. Byli to ludzie kompetentni, ale starej daty. Być może Papała, jako przedstawiciel młodszego pokolenia, spojrzy na wszystko świeższym okiem. O ile nie zajmie się wyłącznie zmianami kadrowymi.**

Ciąg dalszy na str. 3.

jk

POZDROWIENIA PAPIEŻA

6 stycznia, w dniu w którym Kościół prawosławny obchodzi Wigilię Bożego Narodzenia, papież Jan Paweł II pozdrowił „braci z chrześcijańskiego Wschodu". W rozważaniu wygłoszonym z okna Pałacu Apostolskiego przed modlitwą Anioł Pański Ojciec Święty prosił o „łaskę dalszego pogłębienia związków porozumienia i komunii między chrześcijanami Wschodu i Zachodu". „Różnice tradycji liturgicznych nie tylko nie muszą być przeszkodą dla jedności, ale powinny stanowić bodziec dla poznania się i wzajemnego wzbogacenia" – powiedział papież.

MASZYNIŚCI ZASTRAJKUJĄ?

Rada Krajowa Związku Zawodowego Maszynistów Kolejowych w Polsce podjęła uchwałę o ogłoszeniu pogotowia strajkowego i rozpoczęciu w sobotę o godz. 23 bezterminowego strajku generalnego – poinformował wczoraj przedstawiciel ZZMK.

Związek uzasadnia decyzję brakiem realizacji przez Zarząd PKP zobowiązań wynikających z porozumienia zawartego ze ZZMK 17.1. ub.r. oraz postulatów zgłoszonych przez związkowców w ramach rozpoczętego 11.12. ub.r. sporu zbiorowego.

WIRUS I NATO

Epidemia grypy w Moskwie nie ominęła rosyjskiego prezydenta. Jego sekretarz prasowy Siergiej Jastrzembski poinformował wczoraj, że Borys Jelcyn „silnie się przeziębił" i lekarze zalecili mu, aby przez kilka dni pozostał w domu.

Ze słów Siergieja Jastrzembskiego wynika, że Borys Jelcyn poczuł się źle zaraz po naradzie na Kremlu, podczas której omawiano kwestie przyszłych stosunków Rosji z NATO. Podczas półtoragodzinnej narady potwierdzono „jednoznacznie negatywne" stanowisko Moskwy wobec koncepcji rozszerzenia NATO.

ZNP TEŻ SIĘ NIE ZGADZA

Prezydium Zarządu Głównego Związku Nauczycielstwa Polskiego z dezaprobatą odnotowuje podwyższenie urzędowych cen energii elektrycznej, cieplnej i gazu oraz oczekuje zmiany decyzji w tej sprawie – stwierdza komunikat wydany po wczorajszym posiedzeniu prezydium.

ZABIŁA DZIECI

Prawdopodobnie chora psychicznie kobieta zabiła wczoraj w Józefowie k. Warszawy dwoje swoich dzieci, a następnie popełniła samobójstwo – poinformował oficer dyżurny Komendy Rejonowej Policji w Otwocku.

Tragedia wydarzyła się w godzinach rannych. Trzydziestokilkuletnia matka zabiła dzieci podczas snu. Nożem poderżnęła gardła dwójce dzieci: 9-letniemu chłopczykowi i 11–letniej dziewczynce. Następnie sama popełniła samobójstwo w ten sam sposób. Ojciec był w tym czasie w pracy.

(PAP)

Dziś pod numerem telefonu 42-32-41 dyżuruje red. Jolanta Gadek

Lekarze zmieniają formę protestu – z tzw. „ostrego dyżuru" przechodzą na „strajk włoski"

Szczegółowo zbadają i poinformują

Od dzisiaj strajkujący lekarze rezygnują z selektywnego przyjmowania pacjentów, na rzecz bardzo szczegółowego diagnozowania wszystkich zgłaszających się. Mają też nie stosować ograniczeń w kierowaniu chorych na specjalistyczne badania oraz wypisywaniu leków na zielonych receptach. Nadal nie wystawiają druków L-4, których już 50 tysięcy krąży między Warszawą a Białymstokiem.

Zgodnie z przyjętą uchwałą, Krajowy Komitet Strajkowy Ogólnopolskiego Związku Zawodowego Lekarzy zaostrza formę protestu.

SZCZEGÓŁOWO I SPECJALISTYCZNIE

Od dzisiaj każdy chory będzie diagnozowany co najmniej 15 min, w trakcie badania zostanie wypytany o dotychczas przebyte choroby i szczegółowo poinformowany o obecnym stanie swego zdrowia, o profilaktyce, a jeśli pojawią się wątpliwości, zostanie skierowany na kosztowne specjalistyczne badania, ale wykonywane w publicznych placówkach służby zdrowia. Każdemu, kto spełnia wymagane kryteria, będą wypisywane zagraniczne leki na zielonych receptach. Poza tym, na przykład anestezjolodzy będą informować pacjentów przed planowanymi zabiegami o istniejących niedoborach w sprzęcie oraz lekach i prosić o pisemną zgodę na wykonanie operacji w takich warunkach.

CZEKASZ – PISZ SKARGĘ

Ponadto chorzy będą informowani o przyczynach kolejek w służbie zdrowia, o braku dobrej woli ze strony rządu, który nie chce rozwiązać problemów dotyczących spraw zdrowotnych społeczeństwa, mimo głoszonych przez siebie prospołecznych deklaracji. Lekarze mają też proponować chorym, oczekującym w kolejkach na badanie, składanie skarg do głównego lekarza dyżurnego szpitala, dyrektora szpitala, w Stowarzyszeniu Ochrony Praw Pacjenta oraz Biurze Rzecznika Praw Obywatelskich.

Wiceprzewodniczący Regionalnego Komitetu Strajkowego OZZL dr Ryszard Kijak zapytany, czy takie działania związku mimo wszystko nie godzą w pacjenta i czy, np. deklaracje dotyczące szczegółowego badania, potwierdzają istniejące opinie dotychczasowej – pod tym względem – bylejakości, przyznał, że czasami działo się tak, ale z powodu ogólnej złej sytuacji w kraju.

– Teraz już nie możemy dłużej czekać. Pacjent musi wiedzieć, że zarabiam miesięcznie 600 zł, a nie sześć tysięcy i muszę brać dodatkowe prace, żeby jakoś żyć. Rząd robi wszystko, żeby przekłamać nasze intencje, a winę za obecną sytuację zrzucić na nas – twierdzi dr Kijak.

POROZUMIENIE ALBO MARSZ

Organizatorzy strajku mają nadzieję na konstruktywne stanowisko strony rządowej w zapowiedzianych na 15 stycznia kolejnych rozmowach, które mają dotyczyć m.in. negocjacji ponadzakładowego układu zbiorowego pracy. Lekarze domagają się w tym zakresie oddzielnych uregulowań. W przypadku braku postępów w negocjacjach zapowiadają zorganizowanie w Warszawie wiecu, a od 1 lutego zaprzestania wydawania kart zgonów.

KRĄŻĄCE L-4

Od początku trwania akcji protestacyjnej, w której lekarze wystawiają pacjentom zastępcze zaświadczenia o chorobie, właściwe druki L-4 wysyłane są przez okręgowe izby lekarskie do ministerstwa zdrowia. Z kolei, jak się dowiadujemy, MZiOS przesyła je z powrotem pod adresy izb.

– Z naszego regionu wysłaliśmy już ok. 50 tysięcy druków L-4, które Warszawa odsyła, po czym my robimy to samo. I tak druki krążą – wyjaśnił prof. Jan Stasiewicz prezes Okręgowej Izby Lekarskiej.

LEKARZE SIĘ PRZEBADAJĄ

Regionalny Komitet Strajkowy lekarzy w Łomżyńskiem przygotowuje ulotki informacyjne, w których m.in. zwrócona będzie uwaga na łamanie, z powodu niewydolności publicznej służby zdrowia, konstytucyjnych praw pacjentów. Ulotki te wręczane będą pacjentom w nowej, rozpoczynającej się dziś, fazie protestu lekarskiego. M.in. łamaniem konstytucyjnych praw jest niemożność wykonywania drogich badań diagnostycznych lub długi okres wyczekiwania na takie badania. W ulotce znajdą się adresy instytucji, np. Rzecznika Praw Pacjentów, do których pacjenci będą mogli kierować skargi w tej sprawie.

Jak poinformował wczoraj kierujący komitetem w Łomżyńskiem Krzysztof Dach, wojewoda i dyrektorzy ZOZ-ów zostali powiadomieni o zmianie formy protestu z „ostrego dyżuru" na tak zwany „strajk włoski". Zapowiedział też, że 15 stycznia, zgodnie z postanowieniem Krajowego Komitetu Strajkowego, łomżyńscy lekarze gremialnie udadzą się na przysługujące im ustawowo okresowe badania lekarskie.

(GP, MK)

Od nowego roku

Nie tylko dłuższe urlopy

Od nowego roku urlopy wypoczynkowe będą dłuższe. Zgodnie z wchodzącą w życie od 1 stycznia 1997 r. znowelizowaną częścią kodeksu pracy dot. urlopów, nie będzie się do nich wliczało, oprócz niedziel i świąt, także wolnych sobót.

Najniższy wymiar urlopu zostaje zwiększony z 14 do 18 dni. Długość urlopu wypoczynkowego wynosi więc: 18 dni po roku pracy, 20 dni po 6 latach pracy, 26 dni po 10 latach pracy.

Prawo do pierwszego urlopu wypoczynkowego pracownik uzyskuje po 6 miesiącach pracy, a nie jak dotąd po roku. Wymiar tego urlopu to 9 lub 10 dni, co stanowi połowę 18 lub 20-dniowego urlopu przysługującego pracownikowi po roku pracy (więcej dni urlopu będzie miał pracownik, który ukończył szkołę zawodową, średnią lub wyższą).

Pracownik powinien wykorzystać urlop u pracodawcy, u którego pracuje w danym roku kalendarzowym. W przypadku rozwiązania umowy o pracę otrzymuje od tego pracodawcy ekwiwalent pieniężny za urlop. W razie zmiany pracodawcy w ciągu roku kalendarzowego – obowiązuje zasada tzw. urlopu proporcjonalnego. Pracodawca udziela wówczas urlopu proporcjonalnie do przepracowanego u niego okresu w danym roku kalendarzowym, w wymiarze 1/12 należnego urlopu za każdy przepracowany miesiąc. Niepełny dzień urlopu zaokrągla się do pełnego dnia. Jeżeli pracownik wykorzystał więcej urlopu przed zmianą pracy, to nie ma obowiązku odpracowania ani zwrotu pobranego wynagrodzenia za ten czas, ale przysługuje mu krótszy urlop u nowego pracodawcy.

Przerwa w zatrudnieniu, zwolnienie dyscyplinarne czy wypowiedzenie umowy o pracę przez pracownika nie ma wpływu na prawo pracownika do urlopu i jego długości.

Jeżeli pracownik wykorzystuje urlop podzielony na części, to przynajmniej jedna część urlopu nie może być krótsza niż 14 dni kalendarzowych (liczonych łącznie z niedzielami, świętami i dodatkowymi dniami wolnymi od pracy).

Z urlopu wypoczynkowego będzie odliczany każdy dzień choroby, udokumentowany zwolnieniem lekarskim. Dotychczas dopiero co najmniej trzydniowa choroba była odliczana z urlopu.

Pracownikom sezonowym za miesiąc pracy przysługuje 1,5 dnia urlopu wypoczynkowego (poprzednio – 1 dzień).

Pracodawca może udzielić pracownikowi, na jego wniosek, urlopu bezpłatnego. Do tej pory kodeks określał warunki w jakich pracodawca mógł udzielić urlopu bezpłatnego.

(PAP)



Wierni odbierali wczoraj w kościołach poświęconą kredę

Święto Trzech Króli

Wczoraj, w uroczystość święta Trzech Króli, we wszystkich kościołach obrządku łacińskiego święcono kredę. Poświęconą kredą wierni wypisywali na drzwiach mieszkań pierwsze litery imion Trzech Króli: Kacper, Melchior i Baltazar oraz rok 1997.

Święto, zwyczajowo przypadające 6 stycznia, jest obchodzone na pamiątkę odwiedzenia Dzieciątka Jezus, tuż po jego narodzeniu w Betlejem, przez mędrców ze Wschodu. Nie wiadomo, ilu tak naprawdę było mędrców. Tradycja mówi, że było ich trzech i że byli królami. Do Betlejem przyprowadziła ich niezwykle jasno świecąca gwiazda. Jezusowi mieli przynieść w darze złoto, mirrę i kadzidło. Święto Trzech Króli rozpoczyna karnawał.

MN

Fot. A. Zgiet

Dwaj mężczyźni zginęli w pożarze w Łubiance

Nie mieli szans

Dwaj mężczyźni w wieku 60 i 63 lat zginęli wczoraj w pożarze murowanego budynku mieszkalnego w miejscowości Łubianka gm. Janów (woj. białostockie). Według wstępnych ustaleń, przyczyną wypadku było zaprószenie ognia przez nieostrożnych lokatorów – poinformował kpt. Krzysztof Kraśnicki, rzecznik prasowy KW PSP w Białymstoku.

Pożar wybuchł rano. Kiedy na miejsce przyjechały pierwsze jednostki gaśnicze, ogień objął już cały budynek. Kilkanaście minut później zawalił się dach obiektu i w takiej sytuacji – zdaniem strażaków – nikt w środku nie miał szans na przeżycie. Zwłoki właściciela domu i drugiego mężczyzny, którego tożsamości nie udało się ustalić, odnaleziono dopiero po odgruzowaniu zgliszcz. Wiadomość o tym, że ktoś mógł być w środku, przekazali sąsiedzi.

Straty materialne oszacowano na 20 tys. zł. Według nieoficjalnych informacji, w wieczór poprzedzający wypadek, mężczyźni przebywający w tym domu pili alkohol.

(PAP)

EKSPRESEM

● Wczoraj około godz. 9.20, w miejscowości Stary Folwark (trasa Suwałki-Sejny), miał miejsce tragiczny wypadek. Kierujący fiatem 1500 potrącił, podczas manewru wyprzedzania, jadącego z przeciwnej strony 63-letniego rowerzystę. Z ustaleń policji wynika, że mężczyzna poślizgnął się na rowerze akurat w momencie, gdy fiat wymijał drugi samochód. Zginął na miejscu.

● Wczoraj rano 4 jednostki straży pożarnej gasiły pożar w miejscowości Wójtowice (gm. Knyszyn). Spaliła się drewniana stodoła kryta słomą, a wraz z nią m.in. maszyny rolnicze, 5 t siana i 5 t zboża. Przyczyna pożaru nie była wczoraj jeszcze znana.

MN

Panu mgr. WIESŁAWOWI ŚWISTAKOWI

DYREKTOROWI IZBY SKARBOWEJ W BIAŁYMSTOKU

wyrazy głębokiego współczucia z powodu śmierci

MATKI

składają:
Kierownictwo i pracownicy
Drugiego Urzędu Skarbowego
w Białymstoku

K 18726

W białostockich szpitalach znalazły się tomografy i ultrasonografy „podejrzanego" pochodzenia

(Nie)darowany sprzęt

Pięć dużych białostockich szpitali otrzymało „w darze" wysokiej klasy sprzęt diagnostyczny. W sprawie nie byłoby nic szczególnego, gdyby nie fakt, że do niektórych dyrektorów dotarły już rachunki do opłacenia wystawione na niebagatelną kwotę, mimo że aparaty miały być darmowe. Problemem zajęła się już Najwyższa Izba Kontroli. Pojawiają się opinie sugerujące, że wszystko działo się za wiedzą i przyzwoleniem ministerstw: zdrowia i finansów.

Pięć szpitali: Państwowy Szpital Kliniczny, Dziecięcy Szpital Kliniczny, Wojewódzki Szpital Zespolony, Wojewódzki Szpital Specjalistyczny im. Dłuskiego oraz szpital w Sokółce ponad rok temu otrzymały specjalistyczną aparaturę diagnostyczną m.in. tomografy komputerowe i ultrasonografy. Dyrektorzy większości z nich nie składali zamówień na taki sprzęt. W niektórych jak np. szpitalu wojewódzkim przedstawiciele firmy Farmakon proponowali przekazanie sprzętu w formie darowizny. Do innych po prostu pewnego dnia przyszedł sprzęt...

– Zaproponowano mi ultrasonografy, więc zamówiłem trzy, bo tyle szpital potrzebował – mówi dyrektor wojewódzkiego szpitala Mirosław Cybulko. **– Zapewniano, że otrzymam je w formie darowizny, a cały zakup miał być sfinansowany z kredytu szwajcarskiego. Ponieważ szpital nie ponosił żadnych kosztów, dlatego nie interesowałem się szczegółami sprawy. Niestety, niedawno przyszły faktury do zapłacenia... Całą sprawę traktuję w kategoriach osobistej porażki, że tak dałem się podejść.**

Niechętnie o sprawie mówią dyrektorzy pozostałych palcówek. W Sokółce sprzęt pojawił się nagle i myślano nawet, że pochodzi z centralnych zakupów. Później przyszły dokumenty, ale z nich nic konkretnego nie wynikało. Nie było też mowy o darowiźnie, ani o opłacie.

Sprawa – jak się dowiadujemy – nie ma charakteru lokalnego. Ogólnopolska kontrola przeprowadzona przez NIK wykazała, że w większych placówkach służby zdrowia znajduje się sprzęt specjalistyczny niewiadomego pochodzenia, pozyskany z ominięciem ustawy o zamówieniach publicznych.

Jeden z naszych informatorów – imię i nazwisko znane redakcji – uważa, że białostockie szpitale są tylko pionkiem w całej grze, która rozgrywa się na najwyższych poziomach, gdzieś w okolicach ministerstw zdrowia i finansów. Kiedyś sam był świadkiem dyskusji o podobnej możliwości wykorzystania kredytu dewizowego nazywanego umownie K-200. Ponieważ kredyt ten uważany jest za trudny do skonsumowania, wymyślano różne „hocki klocki". Kiedy sam dostał sprzęt nie pytał skąd pochodzi, jedynie cieszył się, że coś ma. Potem dowiedział się, że innych też „obdarowano". W papierach, które przy tej okazji dostał, nie było nic na temat darowizny, ani innej formy przekazania sprzętu. Do dzisiaj też nie otrzymał rachunku do zapłacenia.

– Nie składałem zamówienia, a dostałem aparaturę, której mi brakowało. Wniosek z tego, że w sprawę zamieszana jest instytucja dobrze zorientowana w sytuacji diagnostycznej szpitali. Kto to może być nasuwa się samo... – mówi nasz rozmówca.

Dodaje, że nie jest wykluczone, iż firma, która sprezentowała szpitalom sprzęt może zajmować się wykupowaniem długów jednostek służby zdrowia i na nich zarabiać.

Zresztą wersji wytłumaczenia sprawy jest wiele. Na razie wszyscy czekają na zalecenia pokontrolne NIK-u, które mają – jeśli nie wyjaśnić – to przynajmniej nieco rozjaśnić powstałą sytuację.

(GP)

Nowy niemiecko-polski właściciel białostockiego browaru

Dojlidy sprzedały akcje

Udziałowcy białostockich Zakładów Piwowarskich sp. z o.o. sprzedali 49 proc. akcji spółki niemieckiemu koncernowi Binding Brauerei i 48 proc. udziałów polskiej firmie Ambrese. Trzy procent akcji pozostało własnością udziałowców browaru. Nowi właściciele „Dojlid" zamierzają zwiększyć produkcję złocistego trunku i podnieść jego jakość.

W grudniu ubiegłego roku spółka Zakłady Piwowarskie w Białymstoku otrzymała od niemieckiego koncernu Binding Brauerei i polskiej firmy Ambrese ofertę kupna 70 proc. jej udziałów. Zaoferowano wówczas zainwestowanie w browarze kilkudziesięciu tysięcy marek. Po negocjacjach udziałowcy Zakładów Piwowarskich przyjęli ofertę niemiecko-polskiego inwestora i doszło do sprzedaży akcji. Ostatecznie udziałowcy odstąpili 97 proc. swoich udziałów. Jak twierdzi Roman Chomko, prezes Zakładów Piwowarskich sp. z o.o., przejęcie akcji browaru przez poważnego inwestora wpłynie pozytywnie na dalszy dynamiczny rozwój zakładu, który jest niezbędny, aby funkcjonować na polskim rynku browarniczym.

Binding Brauerei jest drugim na niemieckim rynku koncernem z branży browarniczej, do którego należą m.in. browary we Frankfurcie n.Menem, Radeberger i w Kruszowicach w pobliżu Pragi. Natomiast spółka Ambrese jest firmą, w której udziałowcem jest Bank Rozwoju Eksportu.

Przypominamy, że w październiku 1994 r. spółka pracownicza Zakłady Piwowarskie przejęła do odpłatnego korzystania mienie państwowego przedsiębiorstwa. Pomimo że umowa leasingu zawarta była na dziesięć lat, to po niespełna dwóch latach od jej zawarcia został spłacony leasing. Przed ponad dwoma miesiącami Zakłady Piwowarskie sp. z o.o. zawarły umowę w formie aktu notarialnego o przejęciu na własność zlikwidowanego przedsiębiorstwa. Spółka w ciągu dwóch lat zainwestowała ponad 14,4 mln zł. W białostockim browarze systematycznie wzrastają tzw. moce produkcyjne. W 1994 r. w firmie produkowano 176 tys. hektolitrów złocistego trunku. W 1996 r. warzonego piwa było 300 tys. hektolitrów, a na rok bieżący w planach jest już ilość oscylująca na poziomie 450 tys. hektolitrów. Kapitał akcyjny Spółki wynosił 1 mln 223 zł. Ogółem udziałowcy mieli 24 tys. 466 udziałów o wartości 50 zł każdy.

(doż)



Roman Chomko, prezes Zakładów Piwowarskich w Białymstoku, sp. z o.o.

Fot. M. Kość

Policja i straż...

Cd. ze str. 1.

– Ma dobre zaplecze w postaci wybitnego znawcy kryminalistyki, Krzysztofa Jabłońskiego, dotychczasowego zastępcy Stańczyka. To właśnie Jabłoński był typowany przez środowisko na następcę komendanta, gdy ten ogłosił swe odejście ze służby jesienią.

Jak się dowiedzieliśmy, nowy komendant nie ma w policyjnym środowisku żadnej politycznej etykietki. Stanowiska, które dotychczas zajmował, raczej nie zmuszały do ujawniania sympatii politycznych. Zdaniem naszych rozmówców, niewykluczone jest jednak, że zmiany kadrowe „pójdą w dół". Mówi się nawet o wymianie szefów kilku komendantów wojewódzkich w kraju. W tej sytuacji nie wiadomo również, czy dojdzie do oddelegowania do ambasady w Kijowie insp. Tadeusza Serwatki, komendanta wojewódzkiego policji w Białymstoku. Od jakiegoś czasu w kuluarach mówiło się o propozycji, jaką były komendant główny policji, nadin. Jerzy Stańczyk złożył szefowi białostockiej komendy wojewódzkiej. Nieoficjalnie wiadomo, że komendant Serwatko wyraził zgodę na oddelegowanie. Ponieważ jednocześnie miał zostać odwołany ze stanowiska, rozpoczęło się już typowanie jego ewentualnych następców. Wkrótce powinno się okazać, czy propozycja ta jest nadal aktualna i jeśli tak, zgodnie z obowiązującą procedurą, niedługo zostanie wyznaczona osoba pełniąca obowiązki komendanta wojewódzkiego w Białymstoku.

Równocześnie z dniem 3 stycznia ze stanowiska komendanta głównego Straży Granicznej został odwołany Jan Wojcieszczuk. Na to stanowisko powołano Andrzeja Anklewicza. Nowy minister spraw wewnętrznych i administracji nie zapomniał również o funkcji zastępcy komendanta głównego. Wczoraj rzecznik prasowy KG SG mjr Jarosław Żukowicz poinformował o odwołaniu ppłk. Wojciecha Brochwicza ze stanowiska zastępcy komendanta głównego. Nie podano powodów tej decyzji. Z wnioskiem o odwołanie Bochwicza wystąpił nowy komendant Andrzej Anklewicz, który wczoraj miał pierwszy dzień pracy na nowym stanowisku. Zastępcą komendanta zostanie dotychczasowy szef Zarządu Kontroli Ruchu Granicznego KG SG płk Andrzej Wasiuk.

Jana Wojcieszczuka na szefa straży granicznej powołała w 1992 r. Hanna Suchocka na wniosek Andrzeja Milczanowskiego. Wojciech Brochwicz był natomiast jednym z ostatnich wywodzących się z dawnej opozycji wysokich funkcjonariuszy służb resortu. W początku lat 90. był wysokim oficerem kontrwywiadu UOP.

Płk Andrzej Anklewicz były oficer SB, sprawował funkcję szefa doradców premiera Oleksego. Na początku 1996 r. został mianowany przez Oleksego wiceministrem w MSW.

Leszek Czech, Szef Podlaskiego Oddziału Straży Granicznej był zaskoczony zmianami w komendzie głównej.

– Nowy szef nie jest człowiekiem z zewnątrz, zna problemy straży granicznej – stwierdził szef podlaskiego oddziału SG.

Andrzej Anklewicz, zanim trafił do ministerstwa przez rok sprawował funkcję zastępcy komendanta głównego SG. Czy zmiana szefa w komendzie głównej pociągnie za sobą zmiany w terenie – trudno na razie określić. Nie da się również wykluczyć, że nowy komendant jest wybrany z klucza partyjnego, a to by oznaczało, że szefom niektórych oddziałów SG trudno będzie utrzymać stanowiska. Jarosław Żukowicz rzecznik prasowy Komendy Głównej SG nie potwierdził i nie zaprzeczył, że nastąpią zmiany w oddziałach, w końcu nowy szef nie od dziś zna działalność SG. Jeszcze w I połowie stycznia odbędzie się odprawa komendantów oddziałów Straży Granicznej z nowym komendantem.

– I wtedy okaże się, jak jest oceniana ich praca – dodał Jarosław Żukowicz.

(jg, aż)

W najbliższych dniach decyzję o odwołaniu otrzyma jeden z zastępców komendanta głównego Straży Granicznej, uważa poseł Smółko – „Resort destabilizacji", czytaj na str. 4.

Z rękojmią korzystniej

Cd. ze str. 1.

Sklepy bronią się przed pozytywnym załatwianiem reklamacji, zasłaniając się opiniami rzeczoznawców producentów lub importerów. Ci ostatni twierdzą zwykle, że to klient jest winny. Często argumentacje są wprost śmieszne, np. że klient źle pastował buty czy chodził w nowym obuwiu po mokrym chodniku. Sprzedawcy we własnym interesie powinni zadbać o specjalne upusty na ewentualne reklamacje (producenci i importerzy takich udzielają) oraz podpisać z dostawcami odpowiednie umowy.

– Moim zdaniem, zmiany kodeksu cywilnego nie są bardzo istotne – powiedziała nam Helena Łazowska. **– Powinna wejść w życie ustawa konsumencka. Klient jest wciąż najsłabszym ogniwem.**

Projekt ustawy konsumenckiej przygotowała Unia Pracy. Ustawa, korzystna dla klientów i nawiązująca do wymogów Unii Europejskiej, jest po pierwszym czytaniu i na razie pracuje nad nią komisja sejmowa.

MAŁGORZATA M. NIETUPSKA

Niedzielne szaleństwo z Wielką Orkiestrą Świątecznej Pomocy udowodniło, że akcja wciąż cieszy się dużym powodzeniem

Krajobraz po Orkiestrze

Podczas piątego Finału Wielkiej Orkiestry Świątecznej Pomocy w samym Białymstoku zebrano ponad 13 tys. zł. Natomiast w całym kraju, jak podaje PAP, wpłacono 5.888.619,95 PLN. Kwota ta będzie stale rosła, ponieważ cały czas dokonywane są wpłaty od wolontariuszy, którzy zbierali pieniądze.

Już dziś śmiało można powiedzieć, że niedzielna akcja Jurka Owsiaka to kolejny wielki sukces jego Orkiestry. Dzięki tym wszystkim, którzy zbierali i wrzucali do puszek pieniądze, biżuterię i inne wartościowe przedmioty, szpitale kardiologiczne zoperują kilka razy więcej małych dzieci niż pozwalają na to rządowe fundusze.

W całym kraju kwestowało 50 tys. młodych ludzi, którzy za każdy wrzucony grosik przyklejali nam czerwone serce jako znak jedności z Wielką Orkiestrą Świątecznej Pomocy.

LUDZIE ODDAWALI BIŻUTERIĘ

Białostoccy wolontariusze od rana przemierzali ulice miasta. Pieniądze zbierano podczas koncertów, aukcji, meczów i imprez towarzyszących. Z informacji, jakie uzyskaliśmy wczoraj w białostockim oddziale Banku Inicjatyw Gospodarczych wynika, że dotychczas na konto WOŚP wpłacono ok. 13 tys. złotych. Kwota będzie jeszcze większa, ponieważ stale dokonywane są nowe wpłaty. Na rzecz Orkiestry ludzie oddawali złote i srebrne obrączki, kolczyki, pierścionki, łańcuszki i inną biżuterię.

Pieniądze zbierano też w mniejszych miejscowościach województwa. Na przykład w **Korycinie**, gdzie inicjatorem akcji był Gminny Ośrodek Kultury i Marek Brylewicz, zebrano 391 zł i 38 groszy. Pieniądze te uzyskano z aukcji szopek, ozdób choinkowych wykonanych przez uczniów tamtejszej szkoły, obrazów oraz rasowych szczeniaków. Swój wkład wniosły też zespoły Regres, Graperfruit, Sils i Gang.

MIMO NIEDOWŁADU – SUKCES

Irytującą dysharmonią zabrzmiał w **Suwalskiem** V finał Wielkiej Orkiestry Świątecznej Pomocy. Wprawdzie ogółem zebrano około 20 tys. złotych, przygotowanie organizacyjne akcji pozostawiało wiele do życzenia. Nie pokuszono się o przygotowanie spektakularnych imprez na świeżym powietrzu, a przede wszystkim nie widać było koordynatora akcji.

Suwałki zebrały najwięcej, bo około 8,6 tys. złotych, ale od początku pieniądze te miały być przekazane na potrzeby oddziału chirurgii dziecięcej suwalskiego szpitala. Jurek Owsiak nie powinien być o to zły, zebrane pieniądze trafią wprost do dzieci, może niekoniecznie chorych na serce, ale przecież tak samo potrzebujących pomocy.

Na drugim miejscu plasuje się **Ełk** z kwotą zebranych ponad 4 tysięcy złotych, które w całości przekazano na konto J. Owsiaka. Następne w kolejności jest **Olecko** z sumą 4,1 tys. zł, a po nim **Giżycko**, które uzbierało ok. 3 tysięcy i **Gołdap**, gdzie ofiarodawcy wrzucili do puszek około tysiąca złotych.

Reasumując, mimo widocznego niedowładu organizacyjnego, V finał WOŚP w Suwalskiem należał do najbardziej udanych pod względem ilości zebranych datków.

URZĄD MIASTA TEŻ SIĘ DORZUCIŁ

Jak powiedział „Współczesnej" dyrektor Miejskiego Domu Kultury Edward Szabat – (MDK tradycyjny główny organizator Orkiestry w **Grajewie**), uliczna kwesta przyniosła ponad 1500 zł. Ponadto bilety z imprez kulturalnych przyniosły dochód ok. 1000 zł, Urząd Miasta przekazał 136 zł, a podczas koncertów wpłacono dodatkowo 200 zł. Zebrano też 4 marki niemieckie, 200 lirów włoskich i 50 centów amerykańskich. Łącznie zebrano w Grajewie kwotę ponad 3.000 zł.

Jak powiedział dyr. Edward Szabat jeszcze do końca tego tygodnia przyjmowane są w Grajewie wpłaty na konto Orkiestry. Dokonywać ich można na konto PBK SA O. Grajewo 374417-853-3600-1-50 z dopiskiem Wielka Orkiestra Świątecznej Pomocy 1997. Pieniądze można też przynosić bezpośrednio do Domu Kultury, ul. Wojska Polskiego 20, tel. 72-29-91.

(rs, gram, WIS)

W najbliższych dniach decyzję o odwołaniu otrzyma jeden z zastępców komendanta głównego Straży Granicznej – uważa poseł Smółko

Resort destabilizacji

Według posła Unii Pracy Artura Smółko, zmiany personalne, które dokonały się w Ministerstwie Administracji i Spraw Wewnętrznych, mają posmak skandalu i grożą destabilizacją w tym resorcie.

W trakcie wczorajszej konferencji prasowej Smółko przypomniał, że decyzją nowego ministra administracji i spraw wewnętrznych, z dnia na dzień zmienili się szefowie wszystkich istotnych służb tego resortu – Policji, Straży Granicznej i Państwowej Straży Pożarnej.

– Jeżeli ktoś sądzi, że to jest koniec zmian personalnych, który funduje nam pan Miller, to się myli. Mam wrażenie, że te zmiany są tylko początkiem i przykryciem tego, co będzie się działo dalej – ostrzegał poseł Unii Pracy.

Według Smółki, najistotniejsze zmiany personalne nastąpią nie w Policji, ale w Straży Granicznej. Być może dojdzie nawet do zmiany całego modelu funkcjonowania tej instytucji.

– Strażą Graniczną zagrano w interesie partyjnym. Ale tak naprawdę pan Anklewicz awansował na stanowisko szefa Straży Granicznej nie po to, żeby uderzyć w obóz pana Oleksego, lecz tylko i wyłącznie po to, żeby kilku ludzi ze Straży Granicznej przestało być jej funkcjonariuszami. W najbliższych dniach decyzję o odwołaniu otrzyma jeden z zastępców komendanta głównego SG – przekonywał Smółko, który uważa, że zmiany personalne w SG mogą mieć związek z rzeczami, które nie doczekały się ostatecznego wyjaśnienia, jak np. sprawa moskiewskich pieniędzy.

Smółko przypomniał też, że do tej pory nie było żadnej większej zmiany w resorcie spraw wewnętrznych, której nie poprzedziłaby dyskusja w sejmowej Komisji Administracji i Spraw Wewnętrznych. Tym razem, choć doszło do „rewolucyjnych zmian", członkowie komisji dowiedzieli się o nich z telewizji. Poseł Unii Pracy uważa, że w konsekwencji resort spraw wewnętrznych będzie narażony na destabilizację, która może potrwać nawet przez rok. Sądzi on, że temu ministerstwu dawkowana jest obecnie rewolucja, która nie będzie wpływała pozytywnie na porządek publiczny w Polsce.

– Czystkę trzeba przykryć jakimś nazwiskiem. Mam jednak wrażenie, że to nazwisko, które tę czystkę przykrywa, nie jest tego rodzaju nazwiskiem, które tę czystkę mogłoby przykryć – powiedział Smółko, komentując powołanie na stanowiska wiceministra administracji i spraw wewnętrznych posła UP z woj. suwalskiego Janusza Szymańskiego. **(RR)**

Suwalska UP nie zdystansowała się od J. Szymańskiego

Zdrajca, ale potrzebny

Rada Okręgu Suwalsko-Mazurskiego Unii Pracy odcięła się od decyzji Janusza Szymańskiego o objęciu funkcji wiceministra spraw wewnętrznych i administracji. Równocześnie nie zażądała jednak, aby dotychczasowy poseł suwalski złożył mandat.

Członkowie Rady Okręgu spotkali się wczoraj w Domu Nauczyciela w Suwałkach. Pojawiły się głosy, że J. Szymański winien bezzwłocznie zrzec się mandatu. Wówczas w Sejmie zastąpiłby go płk Wiesław Pietrzak, przewodniczący Rady Miejskiej w Węgorzewie i szef Wojewódzkiego Sztabu Wojskowego w Suwałkach.

– Pan Szymański znalazł się w parlamencie jako przedstawiciel UP, dzięki głosom ludzi utożsamiających się z tą partią. Skoro teraz wybrał inną opcję polityczną, powinien być konsekwentny – argumentował jeden z miejscowych członków Unii Pracy.

Przeważyła inna opinia: nawet „zdrajca" może być przydatny w przyszłości. W rezultacie ograniczono się do oświadczenia, w którym Rada Okręgu Mazursko-Suwalskiego Unii Pracy stwierdza, że *p. Janusz Szymański nie jest członkiem Unii Pracy i nigdy nie współpracował z Radą Okręgu UP. Zatem jest obojętne, jaką podjął decyzję.*

Dość niespodziewanie wiceminister Szymański pojawił się wczoraj w Suwałkach. Złożył noworoczne życzenia w swoim biurze poselskim, po czym odjechał do Ełku. Jak informowaliśmy, nowy zastępca Millera nie zamierza wycofać się z działalności parlamentarnej.

– W wyborach sprzed trzech lat białostocka UP broniła się przed Szymańskim rękami i nogami. Artur Smółko wielokrotnie przekonywał, żebyśmy wstawili go na naszą listę. Niestety, daliśmy się przekonać – mówi aktywista suwalskiej Unii Pracy, zastrzegający sobie anonimowość. **– Drugi raz nie popełnimy tego błędu.**

W Suwałkach krąży pogłoska, że w najbliższych wyborach J. Szymański zamierza reprezentować barwy białostockiego PSL.

(yes)

W Węgorzewie

Rehabilitacja dla każdego

W Węgorzewie jako w drugim po Olecku mieście woj. suwalskiego powstała wypożyczalnia sprzętu rehabilitacyjnego. Pieniądze na sprzęt pochodzą z zasobów Państwowego Funduszu Rehabilitacji Osób Niepełnosprawnych.

Węgorzewska wypożyczalnia oferuje różnego rodzaju sprzęt. Od tzw. wioślarzy czy wspinaczy, pasujących raczej do fittness clubów, po kule, rowerki, balkoniki, piłki rehabilitacyjne dla niepełnosprawnych ruchowo. Można je kupić za gotówkę i na raty. Można i wypożyczyć za odpowiednim zaświadczeniem lekarskim. Wypożyczając należy wpłacić kaucję, 20 proc. wartości przedmiotu. Potem miesięczne raty wynoszą 1/60 ceny.

Węgorzewska wypożyczalnia otwarta jest dla każdego, także dla osób spoza woj. suwalskiego. Działa w przychodni lekarskiej, jedynej w miasteczku, w godz. 9-17. **(AKA)**

Jeśli samodzielnie rozliczamy się z gazownią za 1996 rok, to...

Gaz do piątku

Najbliższy piątek, 10 stycznia, jest ostatecznym terminem, do którego musimy złożyć oświadczenie w gazowni o stanie naszego gazomierza na koniec minionego roku. Po tym terminie gazownia rozliczy nas sama, stosując wyliczenie szacunkowe.

W związku ze zmianą cen gazu, od początku bieżącego roku konieczne byłoby odczytanie wszystkich gazomierzy z chwilą wybicia dwunastej w noc sylwestrową. Ponieważ jest to fizycznie niemożliwe dla Zakładu Gazowniczego, bierze on pod uwagę matematyczne wyliczenie średniego zużycia gazu dla każdego mieszkania i rozdzielenie wskazań. Będzie to oczywiście odczyt przybliżony, lecz nierzeczywisty. Dlatego pracownicy gazowni zgadzają się, aby lokatorzy, którzy nie chcą takich przybliżeń, sami odczytywali swój licznik i przekazywali dane do Zakładu.

W zeszłym tygodniu zgłosił się do nas Czytelnik, który telefonicznie chciał przekazać gazowni stan swego licznika, lecz jego oświadczenie nie zostało przyjęte. Okazało się bowiem, że oświadczenia są przyjmowane nie ustnie, ale na piśmie. Można je przynieść do ZG, przysłać pocztą lub faksem. Jest to zalecenie szefa Polskiego Górnictwa Naftowego i Gazownictwa. Odgórny nakaz zabrania więc zakładom w poszczególnych regionach kraju naliczać opłaty według oświadczeń ustnych.

Pisemne oświadczenie powinno zawierać informację o stanie licznika gazowego oraz stwierdzenie, że własnoręcznym podpisem właściciel potwierdza jego zgodność ze stanem faktycznym. Pod tym wszystkim powinien się znaleźć, oczywiście, własnoręczny podpis.

BK

Mróz im niestraszny

W uważanych za polski biegun zimna Suwałkach właściciel auta marki Toyota przez wiele dni nie używał stojącego przed domem samochodu, bo z powodu mrozu nie sposób było go zapalić. Żadne triki z mieszaniem paliwa, podgrzewaniem silnika, ani dodatkowym akumulatorem nie dawały rezultatu. Aż pewnego dnia przyszli złodzieje, którym uruchomienie toyoty zabrało niecały kwadrans i auto o własnych siłach odjechało w siną, mroźną dal.

(PAP)

Około 25 tys. PIT-ów pobranych w Białymstoku

Podatnicy już zeznają

Rozpoczęła się kampania podatkowa za rok 1996. W I Urzędzie Skarbowym w Białymstoku podatnicy pobrali już ponad 16 tys. formularzy zeznań podatkowych, w II US zostało wydanych ok. 8 tys. tych druków. Aby pobrać PIT-y w kancelarii I US trzeba było wczoraj ustawić się w kilkunastoosobowej kolejce. Do obu skarbówek wpłynęły już pierwsze wypełnione PIT-y.

W obu białostockich Urzędach Skarbowych nie brakuje na razie formularzy zeznań podatkowych. Jednak w I US osoby chcące pobrać PIT-y musiały wczoraj stać przez kilka minut w kolejce. Jak mówią urzędnicy skarbówki przy ul. Świętojańskiej, tłoczno jest w ich kancelarii, ponieważ po PIT-y przychodzą zarówno podatnicy I jak i II Urzędu Skarbowego (którego siedziba znajduje się przy ul. Plażowej).

I US złożył w tym roku zapotrzebowanie na 229 tys. PIT-ów (najwięcej, bo 80 tys. będzie formularzy dla podatników rozliczających się samodzielnie, którzy korzystają z ulg, zwolnień i odliczeń). W pierwszej partii, spośród czterech jakie zostaną dostarczone do I skarbówki, najwięcej jest PIT-ów – 30 – 26,4 tys. sztuk (wydano ich dotychczas 4 tys.). II US w pierwszej partii otrzymał ok. 40 proc. PIT-ów – 30 w stosunku do złożonego zapotrzebowania na nie.

Największym wzięciem wśród podatników cieszą się formularze zeznań podatkowych oznaczone PIT-30 i PIT-31 (dla małżonków korzystających z ulg, zwolnień i odliczeń).

W I US zostało już przyjętych 49 wypełnionych PIT-ów. Wśród złożonych zeznań podatkowych dominują zeznania podatkowe osób korzystających z ulg i odliczeń. W II US pierwszy wypełniony PIT był złożony już 2 stycznia 1997 r. Tak więc pierwsi zeznający dla fiskusa chcą jak najszybciej odzyskać nadpłacony w ciągu roku podatek.

(doż)

Bezrobotni z dziećmi mają szansę na nowy zasiłek

Na garnuszek opieki społecznej

Od 1 stycznia osoby bezrobotne, które nie otrzymują już pieniędzy z urzędów pracy, a jednocześnie wychowują dziecko do lat 15 mogą się starać o gwarantowany zasiłek okresowy. Oznacza to, że część bezrobotnych zostanie teraz klientami pomocy społecznej. Aby dostać taki zasiłek, dochód rodziny nie może przekraczać określonego kryterium.

Na pierwszą osobę w rodzinie suma ta wynosi 250 zł, na drugą i dalsze osoby powyżej 15 lat – 175 zł, a na każdą osobę poniżej 15 lat – 125 zł.

Gwarantowany zasiłek przysługuje najdłużej do 36 miesięcy. Ma go wypłacać pomoc społeczna (ona będzie także opłacać ubezpieczenie). W szczególnie uzasadnionych przypadkach osobie lub rodzinie nie spełniającej ustawowych kryteriów dochodowym, mogą być przyznany zasiłek celowy lub specjalny okresowy.

Warto przypomnieć, że nowelizacja ustawy o pomocy społecznej, obowiązująca od września 1996 r., znacznie ograniczyła dostęp do zasiłków. Wprowadzone rozwiązania preferują te rodziny, które nie chcą nic zrobić, by poprawić swoją sytuację materialną. Im bowiem mniej mają, tym więcej dostaną. Mimo tego, w woj. białostockim w ubiegłym roku z pomocy społecznej skorzystało znacznie więcej osób, niż 1995 r. W 1995 r. zasiłki okresowe pobrało 11.500 osób, a tylko do końca października 1996 r. – osób takich było 11.544. **MN**

Nowy adres Delegatury

Delegatura Ministerstwa Skarbu Państwa w Białymstoku zmieniła swoją dotychczasową siedzibę. Obecnie mieści się ona na ul. Jana Klemensa Branickiego 17 A, na pierwszym piętrze.

Oto nowe numery telefonów i faksu: 322-387, 327-981.

Właściciele kablówek nadają RTL 7 bez wymaganych zezwoleń

Pojawił się i znika

Krajowa Rada Radiofonii i Telewizji ostrzegła operatorów sieci kablowych, że rozprowadzanie programów RTL 7 i Planete bez uprzedniego ich wpisania do rejestru jest naruszeniem ustawy o radiofonii i telewizji. Część sieci telewizji kablowej – np. PTK i Aster City – postanowiło wyłączyć RTL 7 do czasu uzyskania z KRRiTV zgody na jego nadawanie.

KRRiTV stoi na stanowisku, że rozpowszechnianie obu programów – bez decyzji przewodniczącego Rady o wpisie do rejestru – narusza art. 41 ustawy o radiofonii i telewizji. Artykuł ten mówi o wymogu zgłoszenia do takiego rejestru programów zagranicznych. Za rozpowszechnianie programów zagranicznych bez zgody KRRiTV grożą zaś kary – pozbawienia wolności do roku, ograniczenia wolności lub grzywny oraz pieniężna w wysokości do 10 proc. przychodu nadawcy osiągniętego w poprzednim roku podatkowym. W dodatku, według KRRiTV, fakt złożenia wniosku o rejestrację programu przez operatora nie uprawnia go do rozprowadzania go przed uzyskaniem decyzji przewodniczącego KRRiTV o wpisie do rejestru.

Członek KRRiTV Jan Szafraniec uważa, że Radzie zależy na uporządkowaniu spraw natury formalnej.

– Operatorzy kablówek powinni wystąpić do KRRiTV z prośbą o zalegalizowanie wprowadzenia do ich sieci RTL 7. W tej chwili RTL 7 jest obecny w części kablówek bez takiej zgody. Oznacza to, że właściciele sieci telewizji kablowej wprowadzając RTL 7 do swojej oferty omijają prawo – powiedział Jan Szafraniec, który dodał, że samo złożenie wniosku o rejestrację nie jest też równoznaczne z otrzymaniem tej decyzji. Według członka KRRiTV, Rada nie ma natomiast żadnych możliwości administracyjnych zakazania działalności RTL 7, bowiem stacja ta nadaje za pośrednictwem satelity z Luksemburga.

Również Maciej Pawlicki, dyrektor RTL 7 uważa, że ostrzeżenie KRRiTV dotyczy tylko części operatorów, którzy rozpowszechniają RTL 7 przed uzyskaniem decyzji przewodniczącego KRRiTV o wpisie do rejestru i w żaden sposób nie zagraża obecności tej stacji na polskim rynku mediów elektronicznych.

(RR)

W ciągu najbliższych dwóch tygodni Krajowa Rada Radiofonii i Telewizji zamierza wpisać do rejestru ok. sto wniosków operatorów sieci kablowych ubiegających się o zarejestrowanie nowej polskojęzycznej telewizji RTL 7 – poinformowała 6 bm. Anna Kowalewska, rzeczniczka przewodniczącego KRRiTV. W ten sposób program ten będzie mógł być nadawany w zgodzie z obowiązującymi przepisami.

(PAP)

27 stycznia rozpocznie się dystrybucja nowej książki telefonicznej woj. białostockiego

Telefony w kolorach

Wraz z końcem stycznia rozpocznie się dystrybucja nowej książki telefonicznej województwa białostockiego. Wszyscy, którzy nie zalegają z opłatami za rachunki telefoniczne, otrzymają ją bezpłatnie.

Poprzednia książka telefoniczna województwa białostockiego ukazała się w 1993 r. Od początku wszyscy, którzy mieli okazję z niej korzystać, narzekali na jej wykonanie oraz na układ stron, utrudniający znalezienie poszczególnych abonentów. Bardzo szybko spis stał się też nieaktualny, bowiem co roku przybywało wiele tysięcy nowych abonentów, zmieniały się nazwy i adresy wielu firm.

Nic więc dziwnego, że w 1996 r. Telekomunikacja Polska SA postanowiła wydać nową książkę telefoniczną woj. białostockiego. W drodze przetargu wyłoniono jej wydawcę, którym została firma Nord-Trans z Bydgoszczy. Opublikuje ona książki telefoniczne dla całego okręgu Telekomunikacji Polskiej SA, który obejmuje woj. białostockie, łomżyńskie, olsztyńskie i suwalskie. Ukazała się już książka telefoniczna woj. łomżyńskiego, a jako drugi w kolejności wydany zostanie właśnie białostocki spis.

Nowa książka zacznie trafiać do abonentów z końcem stycznia. Bardzo prawdopodobne, że jej dystrybucja rozpocznie się 27 stycznia. Warunkiem otrzymania spisu telefonów będzie przedstawienie przez abonenta kuponu, znajdującego się w lewym, górnym rogu na grudniowym rachunku telefonicznym wraz z opłaconym rachunkiem telefonicznym z tego miesiąca. Kupony będą służyły za dowód, że książka została odebrana. Spisy telefonów, podobnie jak miało to miejsce przed laty, będą wydawane w budynkach należących do Telekomunikacji Polskiej SA – przede wszystkim w centralach telefonicznych i siedzibach rejonów. W Białymstoku będzie ją można otrzymać w punktach m.in. przy ul. Choroszczańskiej, Skorupskiej, Pułkowej, Upalnej, Lipowej i Studziennej. Spisy będą też wydawane w siedzibach rejonów TP SA, a więc w Łapach, Mońkach, Sokółce, Bielsku Podlaskim, Hajnówce i Siemiatyczach.

Nowa książka telefoniczna wydrukowana została w nakładzie ponad 140 tys. egzemplarzy, zaś w całym województwie jest około 130 tys. abonentów. Oznacza to, że każdy indywidualny abonent oraz firmy i instytucje otrzymają książki bezpłatnie, pod warunkiem, że nie zalegają z opłatami za rachunki telefoniczne. Wszyscy dłużnicy będą za nią musieli zaś zapłacić.

– Po raz pierwszy książka będzie rozprowadzana za darmo, co stanowi duże wyzwanie dla Telekomunikacji Polskiej SA. Liczymy, że jej dystrybucja potrwa około miesiąca – mówi Paweł Malesiński z Telekomunikacji Polskiej SA, Zakład Telekomunikacji w Białymstoku.

Nowa książka ma czarną okładkę, jest większa objętościowo od poprzedniego spisu telefonów i co najważniejsze, jest solidniej wykonana. Wydawca gwarantuje, że nie rozleci się po kilku otworzeniach. Składa się ona z czterech, różnokolorowych części. W części szarej zamieszczone będą informacje ogólne z najważniejszymi telefonami alarmowymi, informacyjnymi oraz ogólnymi zasadami korzystania z usług TP SA, w części białej zawarty będzie alfabetyczny spis abonentów prywatnych, w części różowej alfabetyczny spis wszystkich telefonów firm i instytucji województwa, zaś część żółta będzie branżowym spisem firm i instytucji województwa. Wszystko to ma zapewnić, że odszukanie danego abonenta będzie bardzo łatwe.



Nowa książka telefoniczna ma być znacznie trwalsza od poprzednich

Fot. A. Zgiet

– Chcielibyśmy, żeby książka telefoniczna województwa białostockiego ukazywała się co roku. Tym bardziej że jesteśmy do tego przygotowani organizacyjnie – zapowiada Malesiński.

(RR)

Rada Gminy Grabowo postąpi zgodnie z prawem

Secesja to nie pierwszyzna

Rada Gminy Grabowo, mimo trzykrotnie już zgłaszanego wniosku, zwleka z ogłoszeniem konsultacji w sprawie odejścia sołectwa Stawiane do sąsiedniej gminy Szczuczyn – twierdzą mieszkańcy tego sołectwa. Secesją zainteresowani są też mieszkańcy sąsiednich sołectw Wojsławy i Grędy. Wójt gminy Grabowo, Marek Zielonka, zapewnia, że Rada postąpi zgodnie z prawem.

– Mieszkańcy sołectw zainteresowanych secesją dotychczas prowadzili starania o wyjście z gminy Grabowo w sposób nieprawidłowy – uważa wójt Grabowa. **– Swoją decyzję zakomunikowali Radzie Gminy Szczuczyn i wojewodzie łomżyńskiemu, natomiast nam przesłali ją tylko do wiadomości.**

Tymczasem, zdaniem wójta, przepisy ustawy o samorządzie terytorialnym przewidują odwrotną kolejność działania. Inicjatorzy secesji powinni zacząć od zwrócenia się do swojej rady o przeprowadzenie gminnych konsultacji w tej sprawie. Ewentualna utrata trzech sołectw jest bowiem dla gminy Grabowo bardzo poważnym problemem i samorząd może zająć stanowisko tylko po zapoznaniu się z opinią mieszkańców całej gminy.

Dopiero 22 grudnia mieszkańcy Stawianego na wiejskim zebraniu uchwalili prawidłowe wystąpienie w sprawie konsultacji. Jak poinformował M. Zielonka, Rada Gminy najprawdopodobniej podejmie decyzję o terminie i formie przeprowadzenia konsultacji na najbliższej sesji, którą zaplanowano na przełom lutego i marca. Zgodnie z ustawą, okres konsultacji trwać może od miesiąca do roku.

– Samorząd nie jest zainteresowany secesją ani jednego sołectwa, dlatego należy raczej liczyć się z dłuższym, a nie krótszym okresem konsultacji – stwierdził Zielonka dodając, że sołectwo Wojsławy najprawdopodobniej wycofa się z całej akcji za cenę budowy w tym roku drogi w tej wsi.

Obecna próba secesji nie jest w tej gminie przypadkiem odosobnionym. Mieszkańcy Stawianego, Wojsław i Grędów nawiązują do tradycji lat 70., kiedy to na ich wniosek odłączono te sołectwa od gm. Szczuczyn i włączono do Grabowa. Ze Szczuczyna do Grabowa przeszła też wieś Brzeźno, natomiast z gminy Przytuły Kurkowo, Siwiki, Gnatowo i Rosochate. W latach 80. sołectwo Brzeźno postanowiło wrócić do Szczuczyna, a obecnie w jego ślady idą trzej dalsi szczuczyńscy „separatyści".

(MK)

W Grajewie rusza Rejestr Usług Medycznych

RUM w ZOZ-ie

Zespół Opieki Zdrowotnej w Grajewie będzie prowadził Rejestr Usług Medycznych. W budynku szpitala przygotowano do tego celu biuro z sześcioma komputerami, do których będą wprowadzane dane dotyczące usług wykonywanych przez służbę zdrowia. Zostanie wyznaczona cena każdej procedury medycznej, więc będzie można określić kwotę wydawaną przez szpital na każdego pacjenta.

Pacjenci natomiast będą posiadali książeczki RUM. Dokument ten składa się z dwóch części: stałej, do której wpisuje się informacje dotyczące zdrowia pacjenta oraz wymiennej – m.in. do wpisywania recept. Mieszkańcy Grajewa i okolic otrzymają książeczki prawdopodobnie w kwietniu 1997 r., gdyż każdą należy spersonifikować, tj. wprowadzić dane dotyczące każdego ubezpieczonego. Ponad 66 tys. osób jest uprawnionych do korzystania ze świadczeń leczniczych grajewskiego ZOZ-u, więc dystrybucja też potrwa pewien okres.

– Potrzeba ewidencjonowania kosztów własnych ZOZ-u ma uzasadnienie, gdyż będzie wiadomo, jaką kwotę wydaje się na każdego pacjenta. Jest to etap wstępny do usamodzielnienia się opieki zdrowotnej – powiedział dyr. ZOZ-u p. Bogdan Chorosz.

Wszyscy zarejestrowani w grajewskim Zespole Opieki Zdrowotnej będą zobowiązani posiadać książeczkę Rejestru Usług Medycznych, bez niej nie zostaną przyjęci do lekarza.

W innym dokumencie będą zawarte informacje dotyczące historii choroby, gdyż zostanie do niego wpisana każda recepta, skierowanie na badanie czy zabieg. Kopia każdego wpisu z części wymiennej zostanie dostarczona do biura RUM i informacje na niej zawarte pracownicy wpiszą do pamięci komputera pod nazwisko danego pacjenta.

(an)

Kolędy i pastorałki

11 stycznia 1997 r., o godz. 15, w sali kina w Grajewie odbędzie się koncert kolęd i pastorałek w wykonaniu zespołów parafialnych z diecezji łomżyńskiej i ełckiej. Koncert poprzedzi msza św. o godz. 14 w parafii św. Trójcy.

(an)

Zakończenie budowy szpitala w Łomży ponownie się opóźni

Okrojony budżet

O 66 mld st. zł najprawdopodobniej zostaną zmniejszone środki przyznane pierwotnie w projekcie budżetu wojewody łomżyńskiego na kontynuowanie w roku 1997 budowy szpitala w Łomży. Z wnioskiem takim w końcowej fazie prac nad tegorocznym budżetem państwa wystąpiła sejmowa Podkomisja ds. Inwestycji Centralnych.

Po opublikowaniu projektu budżetu wojewody w Łomży panował duży optymizm, gdyż na tę najważniejszą w województwie inwestycję centralny planista przeznaczył na rok 1997 aż 266 mld st. zł (dla porównania w roku 1996 tylko 50 mld st. zł). Decyzję o znaczącym zmniejszeniu nakładów Podkomisja ds. Inwestycji Centralnych podjęła po rozmowie w grudniu z przedstawicielami inwestora, uznając za nierealny tak duży „przerób" w ciągu roku.

Do pełnego zakończenia programu inwestycyjnego łomżyńskiego szpitala, według danych inwestora z października ub. roku, potrzeba jeszcze ok. 700 mld st. zł. Zgodnie z ubiegłoroczną ustawą budżetową państwa, zakończenie budowy przewidziane jest w roku 1997. Jak wynika z wielkości tegorocznych nakładów, termin ten po raz kolejny będzie przesuwany, a realną datą zakończenia budowy stanie się koniec stulecia.

(MK)

PIH broni klientów

Sklepowe grzeszki

Suwalska Państwowa Inspekcja Handlowa skontrolowała niedawno 12 placówek handlu detalicznego – w Suwałkach, Sejnach i w Raczkach. Były to sklepy spożywcze. We wszystkich stwierdzono jakieś nieprawidłowości.

Z nierzetelną obsługą klientów spotkano się w trzech sklepach. Kwoty tzw. zawyżeń należności przy zakupach wynosiły od 0,03 do 0,58 zł. Pieniądze niewielkie, ale chodzi o uczciwość. Inspektorzy zwracali także uwagę na oznakowania towarów. Na zbadanych 81 partii towarów zakwestionowano 16. Między innymi brakowało oznaczeń handlowych na pieczywie paczkowanym, adresu producenta i masy netto na wyrobach drobiowych i serach porcjowanych oraz etykiet w języku polskim na towarach pochodzących z importu.

Przyjrzano się też jakości oferowanych do sprzedaży towarów, przestrzeganiu terminów przydatności i spożycia, datom minimalnej trwałości i warunkom sanitarnym. Ocenie organoleptycznej poddano 20 partii wędlin, z których zakwestionowano 4. Wykryte wady to: gorzki smak i wyraźne cechy zepsucia (nieświeży zapach, śliska powierzchnia, niewłaściwa barwa). Terminy przydatności do spożycia były przekroczone w 19 przypadkach na 197 zbadanych artykułów. Najwięcej zastrzeżeń było do artykułów mleczarskich i wyrobów wędliniarskich. W jednym ze sklepów znaleziono mąkę pszenną, która powinna być wycofana ze sprzedaży przed miesiącem. 14 partii towarów (słodycze, sery i kakao) nie spełniało dat minimalnej trwałości. 7 pojazdów, którymi przywożono artykuły spożywcze, nie miało książek kontroli sanitarnej, a 3 kierowców-konwojentów książeczek zdrowia.

W wyniku kontroli nałożono 12 mandatów, a przeciwko 2 osobom skierowano wnioski o ukaranie do kolegium do spraw wykroczeń. Ze sprzedaży wycofano także przeterminowane artykuły.

(m)

Bestialski mord na mieszkance gminy Andrzejewo

Zwyrodnialcy ujęci

Sąd w Ostrowi Mazowieckiej wydał postanowienie w sprawie tymczasowego aresztowania sprawców, popełnionego z niebywałym okrucieństwem, zabójstwa 30-letniej mieszkanki wsi Kowalówka w gm. Andrzejewo. Poćwiartowane zwłoki ofiary przypadkiem odnaleziono w lesie, w pobliżu wsi Smolechy w gm. Ostrów Mazowiecka.

30-letnia Anna U. z Kowalówki w gm. Andrzejewo zaginęła 1 grudnia ub. roku. Według informacji rodziny, nie wróciła z niedzielnej mszy, na którą udała się do kościoła w pobliskiej Jasienicy. Zarządzone na terenie gminy Andrzejewo poszukiwania nie przyniosły rezultatu. Tuż przed świętami Bożego Narodzenia przypadkowy człowiek natknął się w lesie, w pobliżu wsi Smolechy w sąsiedniej gminie Ostrów Mazowiecka, na fragmenty ciała ludzkiego.

Niedaleko miejsca tego makabrycznego odkrycia odnaleziono straszliwie zmasakrowane i poćwiartowane zwłoki kobiety, którą zidentyfikowano jako Annę U. Wszczęte przez Prokuraturę Rejonową w Ostrowi Mazowieckiej śledztwo w krótkim czasie zaowocowało ujęciem sprawców bestialskiego mordu. Popełnili go czterej młodzi, w wieku od 20 do 24 lat, mieszkańcy gminy Ostrów Mazowiecka. Wszyscy przyznali się do winy.

Jak zeznali, tego dnia upili się i postanowili „zabawić się". W „maluchu", należącym do jednego ze sprawców, czatowali na potencjalną ofiarę w pobliżu sklepu we wsi Jasienica. O zmroku zauważyli, że ze sklepu wyszła jakaś kobieta, właśnie Anna U. Wciągnęli ją siłą do samochodu i wywieźli do lasu w pobliżu wsi Smolechy, gdzie dokonali zbiorowego gwałtu. Przed uśmierceniem ofiary znęcali się nad nią w sposób nie do opisania, a następnie zwłoki poćwiartowali i ukryli w nierównościach terenu.

Jak twierdzi prokurator rejonowy w Ostrowi Mazowieckiej, tamtejsze organa ścigania po raz pierwszy zetknęły się z takim przejawem bestialstwa.

(MK)

kry

GAZETA współczesna

ZOKM postanowił wypowiedzieć umowę przewozową Biatrze

Zjazd za karę

Zakład Obsługi Komunikacji Miejskiej w Białymstoku podjął decyzję o wypowiedzeniu umowy przewozowej Przedsiębiorstwu Usług Przewozowych „Biatra". Oznacza to, że po upływie sześciu miesięcy, z dniem 30 czerwca 1997 r., autobusy Biatry znikną z linii nr 3 i 24.

W trakcie wczorajszego posiedzenia Zarząd Miasta wysłuchał informacji kierownika Zakładu Obsługi Komunikacji Miejskiej, Alicji Wróbel, o usługach przewozowych świadczonych przez PUT „Biatra". Zgodnie z umową zawartą 7 lutego 1995 r., Biatra wykonuje usługi przewozu pasażerów na dwóch liniach – nr 3 i 24. W drugim półroczu 1996 r. drastycznie obniżyła się jakość usług – pasażerowie skarżyli się na dużą ilość brakujących kursów, nadmierne dymienie pojazdów. W okresie od lipca do listopada 1996 r. Biatra zapłaciła pięć razy więcej kar niż pozostali przewoźnicy. We wrześniu ub.r. dział kontroli ZOKM skierował pismo do kierownictwa firmy, w którym zwrócił uwagę na niepokojącą ilość zerwanych kursów na linii nr 3, dochodzącą w niektórych dniach do 18. Dodajmy, że w ciągu dnia na linii nr 3 odbywa się 231 kursów. W ciągu 11 miesięcy ub.r. aż 54 proc. kursów autobusów komunikacji miejskiej, które w Białymstoku nie doszły do skutku, dotyczyło linii obsługiwanych przez Biatrę.

Również mieszkańcy wsi Nowodworce, Karakule i Ogrodniczki skarżyli się na niewłaściwą obsługę linii nr 24 i odwoływane kursy. Dział Kontroli ZOKM potwierdził słuszność skarg. Pomimo interwencji ZOKM, kierowanych do dyrektora Biatry, jakość usług przewozowych nie poprawiła się. W dodatku w ostatnich dniach, ze względu na silne mrozy i zużycie taboru, którym dysponuje Biatra, linię nr 3 musiała wspomóc sprzętowo komunalna spółka KZK. Na 10 autobusów, które jeżdżą na tej linii, 2 pochodzą właśnie z KZK. W tej sytuacji, ponieważ Biatra nie wywiązywała się z umowy przewozowej, Zakład Obsługi Komunikacji Miejskiej podjął 1 stycznia decyzję o wypowiedzeniu umowy, ze skutkiem na 30 czerwca 1997 r.

Wiesław Tomaszewski, dyrektor Biatry, która jest jedyną prywatną firmą przewozową, obsługującą linie białostockiej komunikacji miejskiej, odmówił, jak na razie, komentowania decyzji ZOKM.

– W tej chwili nie czas jest mówić o tym, czy ta decyzja zachwieje sytuacją finansową firmy – powiedział.

(RR)

Tegoroczni maturzyści wejdą w „wielki świat", przekraczając próg Hotelu Gołębiewski

Czas studniówek

W tym roku modne stało się organizowanie balów studniówkowych w Hotelu Gołębiewski. O wyborze miejsca balu decydowali rodzice uczniów. W niektórych szkołach podpisywali nawet oświadczenie, iż zobowiązują się do pokrycia kosztów imprezy.

Studniówka to – obok egzaminu dojrzałości – najważniejsze wydarzenie w życiu maturzysty. Od wielu lat większość szkół rezygnuje z przygotowywania balu na swoim terenie. Decydowały o tym różne względy; przede wszystkim jednak brak odpowiednich pomieszczeń i zaplecza gastronomicznego oraz obawa o bezpieczeństwo uczniów i gości.

– O tym, gdzie uczniowie i zaproszeni przez nich goście bawić się będą na studniówce, decydują rodzice i powołany przez nich komitet – mówi Alina Zambrzycka, dyrektor VI LO. **– Zawsze jednak przypominam rodzicom, że wybierając lokal na bal studniówkowy muszą pamiętać o tym, iż każdego ucznia musi być stać na taki wydatek. Oczywiście, zawsze jest pewna grupa uczniów, którzy nie mogą pozwolić sobie nawet na niewielki wydatek. W takich sytuacjach koszt balu pokrywa fundusz Komitetu Rodzicielskiego.**

W tym roku w VI LO jest 280 maturzystów. Studniówkę będą mieli 24 stycznia w zajeździe w Wasilkowie. Na balu obecnych będzie ok. 600 osób. Każdy uczeń zapłaci za siebie 35 zł i tyle samo za osobę towarzyszącą. W tę cenę wkalkulowano wyżywienie, oprawę muzyczną i kelnerską obsługę uczniów, ich gości i kadry pedagogicznej.

25 stycznia w Hotelu Leśnym bawić się będą uczniowie i goście Społecznego LO.

– W naszej szkole jest tylko 32 maturzystów, więc koszty poniesione na organizację studniówki będą dość wysokie – powiedział nam uczeń SLO. **– Za imprezę płacimy ok. 170 zł od pary i wybrane przez nas miejsce było jedną z najtańszych propozycji, jakie mieliśmy do wyboru.**

W tym roku prawdziwym przebojem wśród maturzystów, a raczej ich rodziców, jest studniówka w „Gołębiewskim". Zdaniem niektórych rodziców, wybór tego miejsca nie jest objawem snobizmu, a koszty są niezbyt wysokie. Poza tym w hotelu są duże sale, gdzie pomieścić się mogą wszyscy uczniowie i goście.

– W końcu studniówka jest raz w życiu i dlaczego nie zorganizować jej w eleganckim lokalu – twierdzą niektórzy rodzice.

Z informacji, jakie uzyskaliśmy w „Gołębiewskim" wynika, że bawić się tam będą cztery szkoły – I, III i Katolickie Licea Ogólnokształcące oraz Technikum Wodno-Melioracyjne.

– W zależności od liczby gości koszt imprezy wynosi ok. 200 zł od pary – mówi Irena Gontar z „Gołębiewskiego". **– Za tę sumę oferujemy udekorowaną salę, obsługę, oprawę muzyczną i wyżywienie.**

– Nasz bal odbędzie się 19 stycznia i bawić się będzie 60 uczniów oraz zaproszeni przez nich goście – mówi Piotr Magnuszewski, dyrektor Katolickiego LO. – **Uczniowie płacą 80 zł za osobę zaproszoną i 130 za siebie. Z moich informacji wynika, że chęć wzięcia udziału w studniówce potwierdzili wszyscy uczniowie.**

160 zł za studniówkę w „Gołębiewskim" zapłacą uczniowie I LO. Razem z gośćmi bawić się będzie 350 osób. Z uzyskanych przez nas informacji wynika, że zrezygnowało niewielu uczniów.

Podobnie jest w pozostałych szkołach, które na miejsce balu studniówkowego wybrały Hotel Gołębiewski. W żadnej z tych szkół jednoznacznie nie odpowiedziano nam na pytanie, dlaczego wybrano akurat to miejsce i czy pomyślano o uczniach, których nie stać na taki wydatek, a też chcieliby mieć swoją studniówkę.

AGNIESZKA MALISZEWSKA

Projektant zawinił, mieszkańcy cierpią

Zimno przy Częstochowskiej

W 1995 roku 15 rodzin mieszkających przy ul. Częstochowskiej 3 w Białymstoku zawarło z Zarządem Mienia Komunalnego wstępną umowę o wyposażenie tego budynku w centralne ogrzewanie i ciepłą wodę. Mieszkańcy deklarowali pokrycie części kosztów, w zamian ZMK przyjął zamówienie niejako poza planem.

Według uzgodnień, mieszkańcy mieli skorzystać z tych dobrodziejstw najpóźniej w czwartym kwartale ubiegłego roku. 26 listopada 1996 r. lokatorzy otrzymali pismo z ZMK, że *„wystąpiły niezależne od ZMK trudności i rozpoczęcie robót jest przewidziane nie wcześniej niż w drugiej połowie grudnia 1996"*.

Do dziś nie rozpoczęto żadnych prac. Najbardziej psioczą lokatorzy, którzy zawierzyli ZMK tak mocno, iż nie kupili wystarczającej ilości opału na tę mroźną zimę. Obecnie za opał muszą zapłacić o wiele drożej. Czy otrzymają rekompensatę i od kogo?

– To my jesteśmy odpowiedzialni za doprowadzenie tej sprawy do pomyślnego końca – mówi Czesław Bidas, zastępca dyrektora ds. technicznych ZMK. **– Mamy kłopoty z projektantem, który – co prawda – wygrał przetarg na dokumentację, ale po prostu nawalił. Podamy go do sądu, ale to raczej nie „dogrzeje" mieszkańców Częstochowskiej. Im natomiast, obok przeprosin, możemy zaoferować całkiem darmowe wykonanie tych prac (przedtem mieszkańcy zobowiązali się do sfinansowania części robót) i obietnicę jak najszybszego ich zakończenia.**

Dobre i to. Można by także rozważyć możliwość zrekompensowania strat przez niesolidnego wykonawcę dokumentacji.

(ebe)

Koktajl rozmaitości

Kilkanaście dni temu ukazał się numer zerowy pisma „Koktajl" – pierwszego w historii Białegostoku periodyku poświęconego przede wszystkim szeroko rozumianej rozrywce.

Pismo wydawane jest przez firmę „Jard", do której należy kilka hoteli i restauracji znajdujących się na terenie woj. białostockiego. Właśnie w tych placówkach można otrzymać bezpłatne egzemplarze „Koktajlu".

W pierwszym numerze, w kredowej kolorowej okładce, znalazła się obszerna relacja oraz wyniki Międzynarodowego Konkursu Współczesnych Form Tańca Młodzieżowego, który odbył się w Klubie Rozrywki „Krąg". „Koktajl" poleca też karnawałową modę, radzi jak złowić, a następnie przyrządzić miętusa. W piśmie, które pomyślane jest jako miesięcznik, znajduje się też kącik motoryzacyjny, dwie strony tylko dla dzieci oraz kolorowy kalendarz na 1997 r. A wszystko w myśl zasady 3xR – czyli relaks, rekreacja, refleksja, do której chce się stosować redakcja.

(RR)

Styczniowe matury

Jutro rozpoczynają się zimowe matury. W tym roku odbędą się one w czterech białostockich szkołach: Zespole Szkół Gastronomicznych, Zespole Szkół Spożywczych, Zespole Szkół Zawodowych nr 1 oraz II Liceum Ogólnokształcącym dla Dorosłych.

MN



Narzekamy na liczne uciążliwości, związane ze srogą zimą. A czy potrafimy, w codziennym zabieganiu, dostrzec jej uroki? Ten piękny, romantyczno-baśniowy krajobraz, to fragment ulicy Mickiewicza w Białymstoku. Może warto więc darować zimie mróz, śliskie jezdnie i zamarzające paliwo?

Fot. M. Kość

OGŁOSZENIA i REKLAMY

do "Gazety Współczesnej" przyjmują:

Ogłoszenia i reklamy przyjmują także nasi przedstawiciele handlowi tel. 42-05-21

- **Augustów,** Rynek Zygmunta Augusta 7, tel. (0-119) 36-31 - Sklep Wielobranżowy
- **Augustów,** Rynek Zygmunta Augusta 27, tel. (0-119) 34-51 fax 37-33 ZH-P "SCh"
- **Białystok,** ul. Suraska 1, tel./fax 42-51-16 - Biuro Ogłoszeń
- **Bielsk Podlaski,** ul. Widowska 4, tel./fax (0-85) 30-35-22 - "KONZEPTION II"
- **Ełk,** ul. Małeckich 2, tel. (0-87) 10-85-05, Mazurska Regionalna Izba Gospodarcza
- **Grajewo,** ul. Piłsudskiego 6/7, tel. (0-86) 72-26-23, "UNIVERS" Biuro Obrotu Nieruchomościami
- **Giżycko,** ul. Pocztowa 3, tel. (0-878) 52-80 - Oddział "GW"
- **Hajnówka,** ul. Piłsudskiego 14, Usługi komputerowe
- **Łomża,** Al. Legionów 7, tel./fax (0-86) 16-56-97 - Oddział "GW"
- **Pisz,** ul.Okopowa 3 A, tel. (0-117) 329-61, BP "ORBIS"
- **Siemiatycze,** ul. Pałacowa 18, tel. 55-31-41, B. Śliwińska
- **Sokółka,** ul. Ściegiennego 16 B, tel./fax (11) 41-89, "MAKLER" Biuro Pośrednictwa Nieruchomości
- **Suwałki,** ul. Kościuszki 32, tel./fax (0-87) 66-57-26 - Oddział "GW"
- **Węgorzewo,** ul. 3 Maja 10, tel. (0-117) 727-46 - "EKOMAZUR"
- **Wysokie Mazowieckie,** ul. Długa 22, tel. 75-24-08, Wypożyczalnia kaset wideo "WIDKING"
- **Zambrów,** al. Wojska Polskiego 37c, tel. (0-86) 71-27-99 - MOK
- **Zambrów,** al. Wojska Polskiego 22, tel./fax (0-86) 71-25-25 - "GLOBTOUR"

GAZETA współczesna

Zmarzłeś...

...w pracy? Pogoda nie rozpieszcza. Na dworze hula wiatr, jest coraz chłodniej. Zima zbliża się wielkimi krokami. Najlepiej więc już teraz zaopatrz się w **zimową odzież roboczą.** Zadzwoń po pełną ofertę.

ODZIEŻ ROBOCZA ROBOD

Bezpieczeństwo na co dzień.

Białystok
ul. Włókiennicza 16
tel./fax 085 / 44 63 15

18701

© Paweł Gardziłowicz

Zmiana stawek czynszowych

Spółdzielnia / Czynsz	SM „Bacieczki		SM „Budowlani"		BSM		SM „Elemencik"		SM im. Mickiewicza		SM „Piaski"		SM „Słoneczny Stok"		SM „Wielkoblokowa"		SM „Zachęta"	
	1996	1997	1996	1997	1996	1997	1996	1997	1996	1997	1996	1997	1996	1997	1996	1997	1996	1997
eksploatacja [m²]	0,70	0,70	0,65	0,65	0,77	0,98	0,62	0,90	0,77	–	0,66	–	0,82	0,98	0,55	0,75	0,78	–
wywóz nieczystości [od osoby]	1,26	1,26	1,39	1,39	1,25	1,62	0,10 /m²	0,10 /m²	1,44	–	0,95	–	0,08 /m²	1,95	1,34	1,34	0,89	–
dźwig [od osoby]	1,39	1,39	2,22	2,22	2,35	2,74	–	–	1,45 - 2,40	–	1,11	–	0,13	0,17	2,10	2,50	–	–
centralne ogrzewanie [m²]	1,13-1,18 nowe bud.. 1,60-1,75 stare bud.		1,55	1,71	1,79	1,88	1,70	1,70	1,80	–	1,50	–	1,80	1,89	1,88	1,889	1,34	–
zimna woda wodom. za m³	1,34	1,34	1,34	1,72	1,34	1,72	ceny urzę-		1,34	–	1,34	1,72	1,34	1,34	ceny urzę-	ceny urzę-	1,34	–
ryczałt za osobę	10,72	10,72	6,70	8,60	13,40	17,20	dowe		11,44		10,05	–	13,40	13,40	dowe	dowe	9,30	
podgrzanie wody wodom. za m³	4,75	4,75	4,50	5,00	4,06	5,20	4,30	5,20	4,40	–	3,75	–	4,60	4,83	4,36	4,36	4,395	–
ryczałt za osobę	15,00	15,00	15,75	19,50	15,00	15,75	–	–	15,50		12,77		15,00	15,75	14,87	14,87	–	
gaz [od osoby]	2,39	2,39	–	–	–	–	0,15	0,18	2,35	–	2,21	–	2,20	2,80	–	–	–	–

1996 – dane na koniec roku 1996 (w zł)
1997 – ceny obowiązujące od 1 stycznia 1997 r. (w zł)

opr. BK

Spółdzielnie – jak co roku w styczniu – podnoszą czynsze

Mieszkamy drożej

Średnio o jedną piątą wzrosły stawki eksploatacyjne, obowiązujące w białostockich spółdzielniach mieszkaniowych. Jeszcze tylko pięć z nich nie ma nowych cen, ale są już w trakcie ich ustalania. Razem z opłatą eksploatacyjną drożeje w tym roku centralne ogrzewanie, woda i gaz.

Większą część czynszu, prawie 80 proc., stanowią opłaty za centralne ogrzewanie. Ich wysokość, jak też kwoty za ciepłą i zimną wodę, gaz oraz energię nie zależą bezpośrednio od administracji. Ustalają je wodociągi, elektrownie oraz przedsiębiorstwa energetyki cieplnej. Administracje negocjują z nimi dla swoich członków jak najniższe ceny, a same ustalają jedynie wartość stawki eksploatacyjnej. Składają się na nią odpisy remontowe, opłaty za wieczyste użytkowanie gruntów, pieniądze przeznaczane na działalność spółdzielni i jej inwestycje, płace dla pracowników administracji i sprzątaczek w poszczególnych budynkach itp. Zazwyczaj po rozliczeniu roku wynika, że wartość eksploatacji trzeba podnieść, aby spółdzielnia nie popadła w długi. Stąd biorą się coroczne styczniowe podwyżki. Jak twierdzą prezesi spółdzielni, spółdzielczość już tak przyzwyczaiła swoich lokatorów do podwyżek na początku roku, że nikogo to nie dziwi.

Jednak nie wszystkie spółdzielnie decydują się na podwyżki już od razu. SM „Bacieczki" podwyżki wprowadzi dopiero od lutego. W styczniu lokatorzy zapłacą jeszcze stare stawki. W spółdzielni im. Mickiewicza nowe stawki nie są jeszcze sprecyzowane, ale będą na pewno już w styczniu. W Zachęcie ustalono już podwyżki, zawiadomienia do ludzi zostaną wysłane w połowie miesiąca razem z rozliczeniem za wodę i ogrzewanie.

Między 9 a 10 stycznia zawiadomienia o wysokości podwyżek otrzymają lokatorzy Elemencika. Drożej już od stycznia płacimy w Wielkoblokowej, Słonecznym Stoku i BSM.

Najdłużej ze starymi cenami wytrzymają Piaski. Tu nowe czynsze będą ustalane być może dopiero w marcu. Obecnie obowiązują opłaty z października ubiegłego roku.

BK

W miejskich ogródkach działkowych

Ołowiane warzywa

Najmniej skażone ołowiem są warzywa i owoce pochodzące z ogrodu działkowego „1 Maja" przy ul. Podleśnej. Najbardziej skażony jest ogród działkowy „Iwaszkiewicza" przy ul. Ciołkowskiego – wynika z badań przeprowadzonych przez Zakład Toksykologii Akademii Medycznej, na zlecenie Referatu Ochrony Środowiska białostockiego Urzędu Miejskiego.

Głównym źródłem zanieczyszczenia środowiska związkami ołowiu jest motoryzacja. Wskutek nasilonego ruchu samochodowego w dużych aglomeracjach miejskich lub w pobliżu uczęszczanych szlaków komunikacyjnych koncentracja ołowiu przekracza dopuszczalne, bezpieczne wartości. Emitowany do środowiska ołów przedostaje się do roślin drogą bezpośredniego kontaktu oraz drogą pośrednią – poprzez glebę. Ołów, który raz dostanie się do ziemi, zalega w niej przez wiele lat i wraz z upływem czasu, ze względu na ciągłą emisję związków tego metalu do atmosfery, jego zawartość w glebach wzrasta. Skażenie środowiska ołowiem ma tę specyfikę, że jego skutki bardzo rzadko prowadzą do zatruć ostrych. Może natomiast wywoływać stany chorobowe z dużym przesunięciem czasowym, dając zatrucia przewlekłe.

Nic więc dziwnego, że na zlecenie białostockiego UM Zakład Toksykologii Akademii Medycznej postanowił sprawdzić stężenie ołowiu w warzywach i owocach z miejskich ogródków działkowych. W trakcie badań sprawdzano marchew, kapustę, nać pietruszki, pomidory, ogórki i jabłka. Próbki warzyw pobrano z 8 białostockich ogrodów działkowych, położonych przy ruchliwych arteriach komunikacyjnych. Były to ogrody: „Mickiewicza" i „Relax" przy zbiegu ul. Mickiewicza i Ciołkowskiego; „Żwirki i Wigury" oraz „Iwaszkiewicza" przy ul. Ciołkowskiego; „Fasty", „Konopnickiej" i „Wygoda" przy Szosie Płn.-Obwodowej; „1 Maja" przy ul. Podleśnej.

Najmniej skażone ołowiem okazały się warzywa i owoce z ogrodu „1 Maja" przy ul. Podleśnej. Średnie stężenia ołowiu w marchwi, kapuście, naci pietruszki, pomidorach, ogórkach i jabłkach mieściły się w normie. Również ogrody „Mickiewicza", „Żwirki i Wigury", „Fasty" oraz „Konopnickiej" były skażone w niewielkim stopniu, a stężenie ołowiu we wszystkich pobranych z nich warzywach i owocach mieściło się w normie. Przekroczenie norm stężenia ołowiu w naci pietruszki i jabłkach stwierdzono w ogrodzie „Relax", w naci pietruszki – w ogrodzie „Wygoda". Najbardziej skażony okazał się ogród „Iwaszkiewicza", gdzie stwierdzono przekroczenie norm stężenia ołowiu w kapuście, naci pietruszki i jabłkach.

(RR)

Klient może żądać wydruku rozmów prowadzonych z jego telefonu, a niezadowolony z odpowiedzi na reklamację – odwołać się do dyrekcji okręgu

Powrót do normalności

W białostockim Zakładzie Telekomunikacji Polskiej SA funkcjonuje – od lipca ub.r. – dwuinstancyjny tryb składania reklamacji. Od decyzji dyrektora zakładu – bądź upoważnionych przez niego dyrektorów rejonu – klient może się odwołać do Dyrekcji Okręgu TP SA w Olsztynie.

Obecna procedura jest powrotem do sytuacji sprzed lat 90. Wtedy to nastąpił rozdział Telekomunikacji od Poczty Polskiej, a klienci, wnosząc reklamacje, byli załatwiani jedną, niepodważalną i ostateczną decyzją. Po jej otrzymaniu mogli wnieść jedynie skargę do Dyrekcji Okręgu bądź spierać się z Telekomunikacją na drodze sądowej. Tryb skargowy nie wstrzymywał jednak wykonania decyzji. Dlatego płacić musieli natychmiast.

Teraz wniesienie odwołania wstrzymuje wykonanie decyzji do czasu wydania jej przez drugą instancję.

– Od czasu wprowadzenia drugiej instancji liczba składanych reklamacji nie uległa zmianie. Jest ich tyle co poprzednio, licząc łącznie ze skargami do Dyrekcji Okręgu – twierdzi Barbara Kiszycka, rzecznik prasowy Zakładu Telekomunikacji Polskiej SA w Białymstoku.

Skróceniu uległ termin wydania decyzji przy reklamacjach wymagających dłuższych badań technicznych. Kiedyś trwało to 60 dni, teraz 45. Reklamacje mogą być składane w ciągu 12 miesięcy, licząc od dnia następnego po otrzymaniu rachunku.

Co prawda zmian w systemie reklamacyjnym nie wymusił rynek tylko ustawa sejmowa, to jednak Telekomunikacji Polskiej SA rośnie – bardzo powoli – konkurencja. Będą nią tzw. operatorzy lokalni, spośród których około 50 ma już podpisane umowy z Telekomunikacją Polską SA. Na terenie województwa białostockiego jest jeden operator, który podpisał już umowę z TP SA. Dzięki umowie operatorzy mogą prowadzić rozliczenia z Telekomunikacją, gdy rozmówca sieci lokalnej łączy się z abonentem TP SA i odwrotnie oraz wymieniać informacje na temat numerów abonentów. Porozumienie zapewnia też abonentom lokalnym możliwość połączeń międzymiastowych i międzynarodowych za pośrednictwem TP SA.

Lokalny operator sieci funkcjonuje więc równolegle do TP SA. Ma takie same prawa i obowiązki. Realizuje wnioski o przydział numeru, pobiera opłaty, ma też dwuinstancyjne postępowanie reklamacyjne.

– Konkurencja jest nam potrzebna, chociażby po to, by wszyscy nie nazywali nas monopolistą i nie zarzucali nam w związku z tym grzechów przypisanych takiej pozycji – powiedziała Barbara Kiszycka.

(RAF)

Pedagogika zabawy

Wojewódzki Ośrodek Animacji Kultury w Białymstoku we współpracy z Centrum Animacji Kultury w Warszawie i Polskim Stowarzyszeniem Pedagogów Zabawy „Klanza" w Lublinie organizują roczny kurs nt. „Animacja grupy metodami pedagogiki zabawy".

Pierwsze zajęcia odbędą się w Białymstoku w dniach 10-12 stycznia br. w „Spodkach" przy ul. Dąbrowskiego. Organizatorzy dysponują jeszcze niewielką ilością miejsc na kursie, tak więc wszyscy zainteresowani tą tematyką mają szanse rozpocząć w tym roku naukę.

200-godzinny kurs, obejmujący 10 trzydniowych sesji, adresowany jest do animatorów kultury, nauczycieli, opiekunów dzieci i młodzieży oraz wychowawców. Podczas seminariów i warsztatów twórczych, prowadzonych przez wysoko kwalifikowanych specjalistów pedagogów, uczestnicy kursu dowiedzą się m.in. jak prowadzić imprezę, jak przygotować ciekawy program na wakacje, atrakcyjne zajęcia plastyczne, taneczne, teatralne czy muzyczne.

Szczegółowych informacji na temat kursu udziela Zespół Edukacji i Informacji WOAK w Białymstoku przy ul. Kilińskiego 8, pok. 104, tel. 328-652 lub 320-724 w. 35. **(jaw)**

Pierwsi skazani w tym roku

Włamywacze zawieszeni

Sąd Rejonowy w Białymstoku wydał pierwszy w tym roku wyrok skazujący. Dwaj mężczyźni, oskarżeni o wielokrotne kradzieże z włamaniem do piwnic w Białymstoku, zostali skazani na 2 i 1,5 roku pozbawienia wolności w zawieszeniu na 4 lata oraz kary grzywny, odpowiednio – 2,5 tys. zł i 800 zł. Prokurator zapowiada apelację od tego wyroku.

Mężczyzna, który otrzymał surowszy wyrok, miał na swoim koncie – według aktu oskarżenia – co najmniej 6 kradzieży z włamaniem do piwnic. Musiał mieć dobre rozeznanie, gdyż jego łupem padało wyposażenie łazienek (m.in. sedes, 3 baterie kranowe), części i akcesoria samochodowe (prostownik, opony, oleje silnikowe) oraz sprzęt turystyczny (rakiety tenisowe, parasole ogrodowe, butle gazowe). Nie gardził też butami, narzędziami (klucze nasadowe, przecinarki), sprzętem wędkarskim, a nawet przetworami. Raz ukradł leki hormonalne i 20 kilogramów wędlin.

Wspólnie z kolegą dokonał jednego skoku, który był jego szóstym z kolei. Ukradli wówczas towary o wartości około 8 tys. zł.

Obaj byli wcześniej karani, m.in. za przestępstwa przeciwko mieniu. Każdy z nich 11 razy odwiedzał Izbę Wytrzeźwień. Surowiej ukarany pracował, jego kolega – nie.

(RAF)

Niczym na polowaniu

Wczoraj w samo południe przechodziłem obok białostockiego Parku Centralnego, położonego w obrębie ulic Suraskiej, Młynowej, Kalinowskiego i Odeskiej. Zdziwiłem się, gdy wiewiórka wypadła zza krzaczka wprost pod moje nogi. Z wierzchołków parkowych drzew sfrunęło stado wron. Po chwili usłyszałem donośny huk odpalonej petardy. Rozejrzałem się dookoła.

To uczniowie wracali ze szkoły (na plecach mieli tornistry) i przyszli do parku zabawić się. Podpalali petardy i rzucali w krzaki.

Pewnie w parku obowiązują jakieś zakazy, tylko kto je respektuje? Dzikie ptactwo i drobna zwierzyna nie znajdą tu schronienia. Nawet teraz, podczas surowej zimy, nie dokarmia się jej, a wręcz przeciwnie – płoszy, czym się da.

A może dzielna Straż Miejska wypłoszy z parku młodocianych chuliganów i pouczy, jak mają się tu zachować?

(jc)

Krzyżówka z hasłem

Po rozwiązaniu krzyżówki, litery z pól: J-2, I-3, A-9, L-10 utworzą DRUGĄ część hasła, którym jest przysłowie polskie.

POZIOMO: 1) zjawa, mara, 3) stowarzyszenie rzemieślników, 8) tatarak, 9) liliputka, 10) imię męskie, 11) zespół trzech elementów, 12) dawny załącznik, 15) twórca ołtarza w Kościele Mariackim, 18) tytułowy bohater dramatu Szekspira, 20) Donald, 22) szczotka, 23) główny bóg na Olimpie, 24) ojciec, 25) ramiona.

PIONOWO: 1) dawna złota moneta, 2) świątynia prawosławna, 4) sprzedał pierworództwo za miskę soczewicy, 5) ciężarki gimnastyczne, 6) rzeczy konkretne, 7) wśród Azjatów, 13) wczasowicz, 14) grecka Nereida, 16) figura geometryczna, 17) krętacz, 19) kłopoty, 21) miot.

„RAYEN"

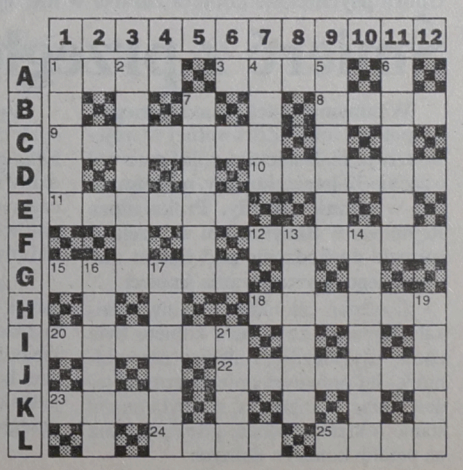

KUPON 1/B

jk

Program pilotażowy dla 48 najbiedniejszych gmin w kraju

Aby chłop na wsi przeżył

Od ośmiu miesięcy w Polsce realizowany jest program pilotażowy do walki z bezrobociem na wsi. Obejmuje on 48 biednych, słabych, najbardziej zagrożonych bezrobociem gmin kraju. W naszym regionie dotyczy on suwalskiej gminy Banie Mazurskie, łomżyńskiej Zbójny i Michałowa z Białostockiego.

Mieszkańcy wsi stanowią jedną trzecią ludności kraju, zaś na liście zarejestrowanych bezrobotnych jest ich blisko połowa. Większość to ludzie młodzi. Bezrobotny mieszkaniec wsi to najczęściej człowiek z niskim wykształceniem, nie mający doświadczenia w prowadzeniu samodzielnej działalności, bez pieniędzy i możliwości poręczenia kredytu. Z większości badań i analiz wynika, że wiejski bezrobotny nie chce być samodzielnym przedsiębiorcą, woli pracę zorganizowaną przez innych.

W programie bierze udział jedna gmina z każdego województwa (poza stołecznym). Są to wytypowane przez wojewodów gminy z rejonów, gdzie bezrobocie oscyluje między 20 a 35 proc. Program Pilotażowy Tworzenia Alternatywnych Miejsc Pracy na Wsi zakłada uzupełnienie infrastruktury technicznej, kontynuację prac nad ulepszeniem rozwiązań prawnych i finansowych oraz zaangażowanie wysiłków różnych agencji w likwidację bezrobocia na wsi. Pieniądze, wspierające inicjatywę, pochodzą z Krajowego Urzędu Pracy, Funduszu dla Niepełnosprawnych, resortu łączności oraz Urzędu Kultury Fizycznej i Turystyki.

Gmina Michałowo – wytypowana jako najbiedniejsza w województwie białostockim – jest ośrodkiem typowo wiejskim, rolniczym. Nie ma tu żadnych prywatnych firm ani zakładów pracy. Część mieszkańców dojeżdża do pracy do Białegostoku. Jest bardzo ciężko – jak mówią w Urzędzie Gminy w Michałowie – duże bezrobocie. Potwierdzeniem tego może być fakt kolejnych zwolnień, wraz z końcem roku pracę straciło przeszło 40 kobiet z zakładu krawieckiego MIBIO.

W wielu wytypowanych do programu gminach np. w Zbójnej (Łomżyńskie) funkcjonują jeszcze dziś telefony „na korbkę". Są złe drogi, brakuje wysypisk śmieci, oczyszczalnie ścieków to wciąż marzenia.

Ograniczenie zatrudnienia w miastach i upadek PGR-ów spowodował powrót do wsi ludzi bezrobotnych. Teraz utrzymują się oni z zasiłków i zapomóg wypłacanych przez pomoc społeczną. Chcieliby zostać i pracować na wsi, ale do tego potrzebni są inwestorzy gotowi ich zatrudnić. Ci zaś pojawią się tam tylko wtedy, gdy będzie istniało zaplecze techniczne – tzn. gdy w celu kontaktu ze światem nie będą musieli zdawać się na łaskę pani kręcącej korbką na centrali telefonicznej, ani tłuc się po wiejskiej drodze. Zdaniem twórców programu, właściwie wykorzystane założenia pilotażu mogą pomóc w osiągnięciu tych właśnie celów.

BK

W suwalskiej Radzie Miejskiej

Nie chcemy Ołowia

Klub Chrześcijański Rady Miejskiej w Suwałkach wystosował pisemny protest do wojewody C. Cieślukowskiego przeciwko ustanowieniu Ryszarda Ołowia członkiem etatowym Zarządu Suwałk.

Przewodniczący Klubu, Leszek Lewoc twierdzi, że ta nominacja spotkała się ze zdecydowanym sprzeciwem wielu radnych, co więcej, taki manewr personalny jest dowodem na to, że „postkomunistyczna koalicja w Radzie Miejskiej wielokrotnie stosowała represje wobec opozycji w Radzie za odmienne poglądy". Warto wiedzieć, że R. Ołów był w swoim czasie pierwszym sekretarzem miejskiego komitetu PZPR.

W piśmie do wojewody suwalskiego, C. Cieślukowskiego, przewodniczący klubu chrześcijańskiego Leszek Lewoc całą odpowiedzialność za „błąd personalny" zrzuca na Mariana Luto, przewodniczącego suwalskiej RM. Zdaniem Lewoca, nie doszłoby do uchybień, gdyby głosowanie w sprawie powołania R. Ołowia było tajne. Tymczasem M. Luto nie dopuścił do takiego głosowania.

Głosowanie jawne nie odzwierciedla w pełni stanowiska Rady Miasta, ponieważ część radnych uzależniona jest od decyzji Zarządu Miasta, co mogło spowodować ich zastraszenie i głosowanie niezgodne z sumieniem – dowodzi Lewoc, a jako koronny dowód przeciwko osobie R. Ołowia, jako członka ZM, przytacza *niewykorzystanie środków finansowych z funduszu STRUDER, które wynosiły 1.700 tysięcy złotych.*

Sprawę, od jakiegoś czasu, bada komisja rewizyjna suwalskiej RM. Leszek Lewoc obiecuje, że będzie się tym badaniom wnikliwie przyglądał.

(gram)

W Kalinowie zostanie podpisane porozumienie gmin

Wspólnie można więcej

Dzisiaj odbędzie się w Kalinowie spotkanie, odnośnie podpisania porozumienia ośmiu gmin Pojezierza Ełckiego. Łączą je walory krajobrazowe i przyrodnicze, ponieważ położone są one w sąsiedztwie pięknych i czystych rzek, jezior oraz lasów. Z tego powodu posiadają wspólną politykę, w szczególności turystyczną i agroturystyczną.

Gminy: Miasto Ełk, Ełk, Kalinowo, Kowale Oleckie, Prostki, Stare Juchy, Świętajno i Wieliczki – stanowią część obszaru Pojezierza Ełckiego. Jako całość chcą tworzyć jego atrakcyjny wizerunek. Poprzez kampanię promocyjną planują poszerzenie wiedzy o regionie, możliwościach wypoczynku i inwestowania. Pragną zwrócić uwagę na możliwości rozwojowe obszaru. Gminy mają także podobne problemy gospodarcze. Szansę ich pokonania widzą w modernizacji rolnictwa, przetwórstwa i przemysłu rolno-spożywczego.

Porozumienie jest globalnym podejściem do sprawy. Chodzi tu o to, aby żadna z gmin nie działała na własną rękę. Wspólnie mogą osiągnąć więcej. Pod tym kątem będzie można wykonać foldery i mapy, informujące o wszystkich atrakcjach regionu.

Porozumienie zasilić mają składki pieniężne, po 10 zł od każdego mieszkańca gminy. Według organizatorów, wpływy wyniosą około 9 tys. zł (region liczy właśnie ok. 90 tys. mieszkańców). Kwota przeznaczona będzie na konkretne wydatki, nie na koszty funkcjonowania biura.

(ko)

Współpraca między Węgorzewem a Czerniachowskiem

Perły do przejścia

Już wkrótce (najprawdopodobniej pod koniec stycznia) zostanie podpisane porozumienie o współpracy między władzami Węgorzewa i Czerniachowska. Wszystko w ramach umowy z lipca 1994 roku, zawartej przez wojewodę suwalskiego z gubernatorem obwodu kaliningradzkiego, do którego należy Czerniachowsk.

Jest to niewielkie miasteczko przy ujściu rzeki Instruć do Pregoły z resztkami przemysłu skórzanego i metalowego oraz wielkimi połaciami ziemi po nierentownych kołchozach. Dlatego władze Czerniachowska są zainteresowane kupowaniem w węgorzewskiej gminie produktów żywnościowych i szkoleniem osób, które chcą uprawiać rolę. Rozmawia się też o sprzedaży na rosyjską stronę używanych maszyn rolniczych lub ich wypożyczaniu. W ub.r. w gminie przebywało kilku kaliningradzkich studentów na praktykach u miejscowych rolników i obie strony bardzo sobie chwaliły takie kontakty.

Węgorzewo chce przede wszystkim otworzyć przejście graniczne Perły – Kryłowo, które pozwoli rozwinąć handel przygraniczny i tzw. małą turystykę. Da więc zatrudnienie bezrobotnym.

Czerniachowsk oferuje miejsca dla kilku grup młodzieży na wakacje w ośrodkach wypoczynkowych w Świerdłowsku nad Bałtykiem. Najbliższe spotkanie przedstawicieli obu miast ma odbyć się pod koniec stycznia z okazji rocznicy wyzwolenia Czerniachowska.

(AKA)

W Grajewie

Jak na Dzikim Zachodzie

W ubiegłym tygodniu na grajewskim osiedlu Broniewskiego do sklepu „Doza" wszedł mężczyzna. Po zamknięciu drzwi wyciągnął nóż, którym sterroryzował całkowicie zaskoczoną i niemiłosiernie przestraszoną ekspedientkę. Sprawca zrabował z kasy sklepowej 1290 zł, zabrał również spirytus oraz papierosy. Łączną wartość zrabowanych towarów i gotówki właściciel sklepu wycenił na kwotę 1715 zł.

Po trzech dniach policja odnalazła i zatrzymała rabusia, którym okazał się mieszkaniec sąsiedniego osiedla 1000-lecia. Odzyskana została również część zrabowanego mienia, natomiast wobec przestępcy prokurator zastosował areszt tymczasowy.

(WIS)

Apel o pomoc marznącym zwierzętom

Dokarmianie sprzymierzeńców

Surowa zima coraz bardziej daje się we znaki nie tylko ludziom, ale i zwierzętom. Dlatego też Wojewódzki Konserwator Przyrody w Łomży zaapelował do mieszkańców województwa o pomoc tym populacjom, które jej najbardziej potrzebują.

W piśmie skierowanym m.in. do wójtów, burmistrzów oraz dyrektorów szkół podstawowych i ponadpodstawowych województwa łomżyńskiego konserwator zwraca uwagę, że bardzo niska temperatura i gruba pokrywa śnieżna doprowadzają do upadków znacznie przerzedzających populacje ptaków i ssaków.

Mając na uwadze panujące, często ekstremalne, warunki klimatyczne, konserwator zwraca się z prośbą o zmobilizowanie lokalnych społeczności, w tym młodzieży szkolnej, której bliska jest problematyka przyrodnicza, w celu zorganizowania zimowego dokarmiania „sprzymierzeńców naszych pól i lasów".

O tym, jak radykalnie zwierzęta reagują na trudne warunki pogodowe, przekonują konsekwencje minionej zimy z przełomu lat 1995/96. W wyniku długotrwałego wówczas utrzymywania się pokrywy śnieżnej oraz silnych mrozów, w roku bieżącym obserwowany jest np. gwałtowny spadek ilości zajęcy i kuropatw.

(rene)

Jubileusz augustowskiej telewizji

Niezależna i obiektywna

W ostatnią niedzielę po raz setny mieszkańcy Augustowa obejrzeli program Augustowskiego Kalejdoskopu Telewizyjnego.

Program ten, realizowany przez Jerzego Buzona i Jerzego Stankiewicza, emitowany jest od grudnia 1994 roku. Dwa razy w tygodniu przez godzinę prezentowane są najważniejsze wydarzenia z życia miasta. Reporterzy Kalejdoskopu docierają wszędzie z kamerą i mikrofonami. Dzięki ich aktywności i zaangażowaniu w specjalnych programach Augustowskiego Kalejdoskopu Telewizyjnego gościli m.in. Lech Wałęsa, Włodzimierz Cimoszewicz, czy wiele innych gości z polskiego życia publicznego.

Program augustowskiej telewizji finansowany jest przez Urząd Miasta, ale programy nie są zależne od nikogo i w ocenie telewidzów pokazują rzeczywistość bardzo obiektywnie.

(WIS)

Chora psychicznie kobieta zmarła w nie wyjaśnionych okolicznościach

Śmierć z przegłodzenia?

W miniony piątek lekarz jednego z Zespołów Opieki Zdrowotnej w województwie białostockim poinformował o zgonie 32-letniej kobiety, mieszkanki wsi w gminie Jaświły. Prokuratura Rejonowa w Białymstoku wszczęła w sprawie dochodzenie pod kątem nieumyślnego spowodowania śmierci.

Z zeznań członków rodziny wynikało bowiem, że zmarła kobieta była chora psychicznie i ubezwłasnowolniona. Jej prawnym opiekunem był jeden z braci. Co gorsza, nie była ona w stanie o siebie zadbać, gdyż cierpiała na paraliż kończyn dolnych.

Świadkowie zeznali, że ostatni posiłek chora zjadła 29 grudnia. Było to kilka łyżeczek kaszy manny. Nikt z rodziny nie potrafił jednak wyjaśnić, dlaczego nie została wezwana karetka pogotowia, mimo że kobieta przez kilka dni była w stanie agonalnym.

Przeprowadzona wczoraj sekcja zwłok wskazała jedynie, że zmarła była znacznie wychudzona i miała głębokie odleżyny. Lekarze nie znaleźli jeszcze bezpośredniej przyczyny zgonu, jednak prokurator podejrzewa śmierć z przegłodzenia.

(RAF)

Ełckie rzemiosło odznaczyło swoich działaczy

Pogoda dla mniejszych

W Ełku odbyło się wczoraj (6 stycznia), jubileuszowe spotkanie Cechu Rzemiosł Różnych. Uczestniczyli w nim przedstawiciele rzemiosła Ełku, Gołdapi i Olecka. Jak wspominała wczorajsza „Gazeta", okazję do uroczystego posiedzenia zarządu stanowiło 50-lecie funkcjonowania ełckiego cechu.

Główną część spotkania stanowiło wręczanie odznaczeń zasłużonym działaczom i osobom, które w jakiś sposób pomogły rzemiosłu. Oprócz tego, bardzo interesującą mowę wygłosił ksiądz biskup ordynariusz ełcki Wojciech Ziemba.

– **Przyjmując odznaczenie myślałem, co kryje się za tym gestem** – powiedział biskup. – **W swoim życiu więcej korzystałem z usług rzemiosła, niż w nim działałem, chociaż w latach 1958–1960 sam pracowałem w Urzędzie Skarbowym (...). Zdaję sobie sprawę, że kościoły byłyby o wiele bardziej ubogie, gdyby nie wysoki kunszt rzemiosła.**

Ksiądz biskup dodał też, że po pięciu latach pobytu w Ełku może stwierdzić, iż społeczeństwo miasta jest bardzo otwarte i można z nim prowadzić dialog. Przy okazji wygłosił wszystkim, u progu nowego roku, najserdeczniejsze życzenia.

Ciekawe przemówienie wygłosił prezydent Ełku, Zdzisław Fadrowski.

– **Oczekuję silniejszej niż dotychczas współpracy z rzemiosłem** – zaznaczył prezydent. – **Jako nauczyciel szkoły zawodowej, przez szereg lat odpowiadałem za szkolenie młodzieży. Stąd moje zrozumienie problemów rzemieślników. Życzę wszystkim, by prawo było stabilniejsze, bardziej łagodne, a atmosfera wokół „rodzinnych, małych firm" w rzemiośle – pogodniejsza.**

W prywatnej rozmowie starszy cechu, Lech Jańczak wyznał, że niepokojącą jest sprawa braku miejsc dla uczniów w szkołach zawodowych. Są oni szkoleni przez mistrzów, jednak nie mogą kontynuować nauki. Niejednokrotnie również rozkład zajęć nie pasuje do potrzeb szkół. Kuratorium chciałoby, aby rzemiosło finansowało, oprócz części praktycznej, również zajęcia teoretyczne. To właśnie ze względów finansowych, miejsca w szkołach zawodowych są ograniczone. Jaki finał będą miały dalsze rozmowy na ten temat, jeszcze nie wiadomo.

(ko)

bm



Autorka prac – Ewa Bukowska z organizatorem wystawy – Pawłem Rusinem

W Ełku odbyła się wystawa Renaty Bukowskiej

Czuć jak Van Gogh

Ełcki Miejski Dom Kultury przygotował w sobotę wystawę grafiki Renaty Bukowskiej. Prezentacja odbyła się w Galerii „Ślad".

Artystka urodziła się 26 stycznia 1972 roku w Prostkach. Mając 23 lata, w 1995 roku, ukończyła Studium Plastyczne w Suwałkach. Jej pierwsza indywidualna wystawa zaprezentowana została w tym właśnie mieście, w Galerii – Pizzeria „Rozmarino".

– Już w szkole podstawowej usłyszałam, że mam talent i muszę go rozwijać – powiedziała na otwarciu wystawy Renata Bukowska – **Jednak dopiero w szkole średniej, w pełni świadomie zajęłam się sztuką. Pomagała mi w życiu. Zainteresowałam się pracami i życiem Van Gogha, wydaje mi się, że bliska byłam jego odczuciom.**

W tłumie gości, którzy licznie przybyli na pokaz grafiki Renaty, ona sama była jakby mało widoczna. Z natury skromna, poprzez swoje obrazy, stała się prawdziwą gwiazdą sobotniego wieczoru. Przyjmowała słowa podziwu z ust znawców sztuki. Stwierdzili oni, że dzieła są na wysokim poziomie.

Dodać należy, że talent odkryty został przez Pawła Rusina, który, właściwie przypadkowo, zaszedł w Suwałkach do Galerii – Pizzeria „Rozmarino". Tu zobaczył prace. Następnie pokazał je specjalistom z Akademii Sztuk Pięknych i Muzeum Narodowego w Warszawie. Również oni wysoko ocenili grafikę. Już za kilka tygodni odbędzie się w stolicy wystawa 60 obrazów artystki. **(ko)**

Fot. Janusz Popowski

W styczniu Telewizja Edukacyjna wyemituje program o „Kartkach" w lutym ukaże się nowy numer pisma

Ofensywa „bezdomnych"

Jeszcze przed bożonarodzeniowymi świętami do Białegostoku i do redakcji pisma literacko-artystycznego „Kartki" przyjechali reporterzy Telewizji Edukacyjnej. Program o „Kartkach" powstał w kawiarni „Marszand" – z konieczności, gdyż znany w całej Polsce nieregularnik wciąż nie dorobił się redakcyjnego lokalu.

W programie, który jeszcze w styczniu zostanie wyemitowany w popołudniowym paśmie Telewizji Edukacyjnej, o specyfice pisma mówią redaktorzy Bogdan Dudko i Artur Jan Szczęsny oraz stali współpracownicy – Jerzy Nachiło i Jan Kamiński.

– Specyficzny jest już sam fakt spotkania w kawiarni – mówi Dudko. **– Niestety, nie było innego wyjścia. Przyznaję, że pomysły mieliśmy wcześniej jeszcze bardziej drastyczne. Chcieliśmy kręcić np. na ulicy.**

Inną specyfiką „Kartek" – już w sensie merytorycznym – są programowa otwartość i eklektyzm: obok klasyka polskiej prozy, Tadeusza Konwickiego może się np. pojawić 18-letni debiutant, Tomasz Roszczenko.

O tym – i nie tylko – można będzie usłyszeć w telewizji. Także o kolejnym, 14. numerze pisma, który ukaże się prawdopodobnie w drugiej połowie lutego, a w którym dojdzie do niecodziennego spotkania literatury polskiej z białoruską.

Dudko i Nachiło gościli niedawno w Grodnie i Mińsku, gdzie spotykali się z tamtejszym środowiskiem artystycznym, przeprowadzali wywiady ze znanymi pieśniarzami – Kasią Kamocką (autorką słynnych tekstów bojkotujących prezydenta Łukaszenkę) i Wiktorem Szałkiewiczem, oraz fotografikiem – Heleną Adamczyk. Redaktorzy przywieźli też sporą dawkę twórczości (m.in. Adama Hlobusa i Igora Babkoła) i nawiązali kontakty z tamtejszą prasą kulturalną.

W części polskiej oferta zapowiada się wręcz rewelacyjnie: „Kartkom" udało się zdobyć np. obszerne fragmenty nigdzie dotąd nie publikowanej, nowej prozy Andrzeja Stasiuka, jednego z najlepszych polskich powieściopisarzy ostatnich lat. Będą też: wywiad z gwiazdą literatury kobiecej, Olgą Tokarczuk („Prawiek i inne czasy") i wiersze renomowanych już poetów – Macieja Maleckiego i Krzysztofa Siwczyka (ten ostatni nagrodzony został w ubiegłym roku przez poznański „Czas Kultury"). W części „tubylczej" gwoździem numeru powinien okazać się wywiad z Janem Leończukiem, prezesem białostockiego oddziału Związku Literatów Polskich, który obchodził niedawno swój twórczy jubileusz. „Kartkom" jubilat obiecał użyczyć kilku zupełnie nowych wierszy.

TOMEK LANGE

Nesterowicz w Hajnówce

9 stycznia br. w Hajnowskim Domu Kultury odbędzie się spotkanie z czołowym operatorem filmowym – Mikołajem Nesterowiczem (filmy to m.in. „Defilada" i „Mistrz i Małgorzata"). Zapraszamy wszystkich zainteresowanych.

Początek o godz. 17.

(jc)

W SP nr 6 w Hajnówce

Pamiętali o Sienkiewiczu

W ubiegłym roku przypadły 150. rocznica urodzin oraz 80. śmierci wielkiego polskiego pisarza – Henryka Sienkiewicza.

W Szkole Podstawowej nr 6 w Hajnówce z tej okazji przygotowano kilka okolicznościowych gazetek ściennych i konkursów plastycznych. 5 grudnia ub.r. odbył się turniej wiedzy o laureacie Nagrody Nobla – H. Sienkiewiczu, z udziałem 6 drużyn z klas siódmych i ósmych. Największym zasobem wiadomości o tym wybitnym pisarzu popisali się uczniowie klasy VII b: Łukasz Kuźma, Łukasz Prokopiuk i Marcin Sacharczuk. Otrzymali oni nagrody książkowe, ufundowane przez Komitet Rodzicielski.

W szkole zorganizowano również ciekawą wystawę, prezentującą utwory H. Sienkiewicza, w tym także te, które ukazują bliskie związki pisarza z naszym regionem.

21 ub.m. opiekunka Szkolnego Koła Turystycznego, Alina Nesteruk zorganizowała rajd pieszy „Śladami Henryka Sienkiewicza" (warto dodać, że taką formę obchodów Roku szeroko propagowały „Płomyczek" i miesięcznik turystyczno-krajoznawczy „Poznaj Swój Kraj"). Jego trasa biegła przez urocze zakątki Puszczy Białowieskiej. Młodzież dzielnie pokonała 12-kilometrowy odcinek szlaku, urządzała konkursy i zabawy przy ognisku na leśnej polanie. Gdyby nie trzaskający mróz, impreza trwałaby dłużej niż pierwotnie zaplanowano.

Na miejscu straceń minutą ciszy uczczono pamięć pomordowanych przez hitlerowców mieszkańców Hajnówki. Rajd przypadł do gustu wszystkim uczestnikom. A warto dodać, że do rajdowców ze Szkoły nr 6 dołączyła również młodzież ze Szkoły Podstawowej nr 1 w Hajnówce i w związku z tym grono uczestników znacznie się powiększyło. Jak widać, mróz nikogo nie wystraszył. Zwyciężyła chęć do wspólnego spędzenia jednego z sobotnich grudniowych przedpołudni na świeżym, puszczańskim powietrzu.

Uczestnicy rajdu dziękują burmistrzowi Hajnówki – Jadwidze Rudzińskiej-Patejuk za sfinansowanie pamiątkowych plakietek, Nadleśnictwu Hajnówka i p. Anatolowi Kalinowskiemu za pomoc w przygotowaniu ogniska oraz opiekunom wycieczki – Teresie Piskorskiej, Annie Buchwald, Barbarze Szymonowicz, Walentynie Troc i Alinie Nesteruk.

(jc)

BTL zaprasza

Na akademickiej scenie

Aktorzy Białostockiego Teatru Lalek zapraszają wszystkich dorosłych widzów na spektakl pt. „Krótki kurs piosenki aktorskiej".

Pierwsze przedstawienie odbędzie się w najbliższy czwartek, drugie zaś w piątek; oba rozpoczną się o godz. 19. Spektakl wystawiany będzie w sali teatralnej Akademii Teatralnej przy ul. Sienkiewicza 14.

Scenariusz napisał i sztukę wyreżyserował Wojciech Szelachowski. Autorem scenografii jest Andrzej Dworakowski. Muzyka w aranżacji Marka Kulikowskiego jest dziełem Krzysztofa Dziermy.

Już dziś bilety kupić można w kasie BTL, zaś przed spektaklem – w Akademii Teatralnej.

Białostoccy aktorzy swoją sztukę pokażą też w Teatrze Małym w Warszawie, gdzie zostali zaproszeni przez impresariat Teatru Narodowego. **(rs)**

U „Paderewskiego"

Mirra, kadzidło, złoto i... rap

Obchodzone wczoraj w Kościele katolickim święto Trzech Króli zostało w bardzo nietypowy sposób podkreślone w białostockim Zespole Placówek Kształcenia Artystycznego im. Ignacego Paderewskiego. Uczniowie V klasy Liceum Muzycznego wystawili tam premierę przedstawienia, przygotowanego pod kierunkiem Jerzego Binkowskiego.

Widowisko, które obejrzała w auli szkolnej młodzież oraz dzieciaki zupełnie nieduże, to apokryf betlejemski Joanny Kulmowej pt. „Mirra, kadzidło, złoto". Jego treścią są, podane w humorystyczny sposób, przygody trójki złoczyńców, którzy trafili do stajenki betlejemskiej i zabrali stamtąd dary przyniesione małemu Jezusowi przez Trzech Króli. Złoto przypadło Barabaszowi, który po swoim pełnym niegodziwości życiu powinien zawisnąć na krzyżu. Udaje mu się wykupić u Piłata za złoto ze stajenki, jednak w konsekwencji ponosi karę na jaką zasłużył.

Przedstawienie zostało przygotowane przez 10-osobową grupę młodzieży, która pod kierunkiem reżysera Jerzego Binkowskiego opracowała także muzykę i piosenki. Nie zabrakło tu pięknych pastorałek, ale młodą widownię porwała konwencja disco oraz rap, znakomicie pasujący do opowiadania o czarnych charakterach.

Akcja rozgrywa się nie tylko na scenie, ale również pośród oglądających. Ważnym elementem scenograficznym przedstawienia są lalki wg projektu Rajmunda Strzeleckiego – m.in. postacie Królów, Heroda i Piłata z małżonkami, Barabasza i jego kompanów oraz Śmierci i Diabła – wypożyczone z Akademii Teatralnej w Białymstoku.

O młodych artystach Jerzy Binkowski powiedział:

– Potrafią się fantastycznie skupić i świetnie pracować. **(kon)**

Fot. A. Zgiet



„Mirra, kadzidło, złoto" w Liceum Muzycznym

Konkurs dla uczniów i nauczycieli

Z poezją przez świat

Jeszcze do 20 bm. można przysyłać wiersze na konkurs pn. „Z poezją przez świat", zorganizowany przez białostocką Szkołę Podstawową nr 26 im. Stanisława Staszica.

Konkurs poetycki jest adresowany do uczniów (2 kategorie wiekowe: klasy I–V i VI–VIII) oraz nauczycieli nie tylko w Białymstoku, ale również w całym regionie. Warunkiem uczestnictwa, zarówno dla uczniów jak i nauczycieli, jest przysłanie na konkurs do 20 stycznia – zestawu czterech własnych wierszy o dowolnej tematyce pod adresem: **Szkoła Podstawowa nr 26 im. S. Staszica, 15–863 Białystok, ul. Radzymińska 11**. Uczniowie robią dopisek: Konkurs poetycki. Nauczyciele: Konkurs dla nauczycieli. Będą, oczywiście, nagrody i prezentacje najlepszych wierszy.

Szczegółowych informacji udziela Kamilla Przychodzień, tel. 521-605.

(kon)

GAZETA współczesna

NA GIEŁDZIE

Akcje Kruszwicy po 23 zł

W poniedziałek na warszawskiej Giełdzie Papierów Wartościowych spadły ceny 58 walorów, 15 wzrosły, a cena 10 nie uległa zmianie. Cena każdej akcji Kruszwicy wyniosła 23 zł.

Na wartości straciły wszystkie indeksy. WIG po 0,4-proc. obniżce podliczono na 14.421,6 pkt, WIG 20 po 0,2-proc. na 1.449,6 pkt, natomiast WIRR po 1,1-proc. spadku na 2.664,3 pkt.

Na rynku podstawowym wartość obrotów zwiększyła się o 16,4 proc. i wyniosła 91.092 tys. zł, a na drugim parkiecie wzrosła o 7,9 proc. do 7.098 tys. zł. Liczba złożonych na oba rynki zleceń doszła w poniedziałek do 23.084, czyli była o 9,2 proc. wyższa niż poprzednio.

W dogrywkach dwustronnych uczestniczyły akcje 66 giełdowych spółek. Po ich zakończeniu na 61 papierach pozostały nie zrealizowane oferty kupna, a na 4 – sprzedaży. Dogrywka na walorach Polisy zakończyła się całkowitą równowagą po obu stronach.

W przypadku 18 papierów ogłoszona przez maklera specjalistę oferta nie doprowadziła do stanu równowagi i nie brały one udziału w dogrywce. Tę część sesji zakończyło 13 nadwyżek kupna i 4 nadwyżki sprzedaży.

Na rynku obligacji wzrósł kurs 4 pożyczek, 3 spadł, a cena 7 nie zmieniła się. Obroty po zaledwie 0,3-proc. zwyżce podsumowano na 6.749 tys. zł.

Cena jednego świadectwa udziałowego NFI, notowanego w systemie jednolitego kursu dnia, spadła w stosunku do piątku o 0,7 proc. i wyniosła 142 zł. Na rynek NFI złożono 1.982 zlecenia, a w obrocie było 56.859 świadectw. Ich wartość była aż o 152,7 proc. wyższa od piątkowej i wyniosła 16.148 tys. zł.

(PAP)

TABELA KURSÓW AKCJI (sesja 6.01.1997 r.)

AKCJE	Kurs (zł)	Zmiana (%)	Wart. obr. (tys. zł)	Oferta (szt.)	Realizacja (szt.)	Dogrywka (szt.)
RYNEK PODSTAWOWY						
AGROS	78,00	0,0	2.045	3.226 K	3.226	5.963
ANIMEX	11,10	-2,6	4.226	20.924 K	20.924	100.500
BGDANSKI	39,20	+1,0	3.417			18.675
BIG	4,05	+1,3	763	12.920 S	12.920	15.000
BK	25,50	+2,8	312	538 K	538	
BORYSZEW	28,70	-2,7	483	1.398 S	1.398	
BPH	185,00	0,0	4.704	744 S	744	3.114
BRE	90,00 ns43	-1,6	5.678	28.052 S	5.290	
BSK	293,00 nk80	-0,7	649	844 K		
BUDIMEX	18,70	-3,1	2.497	43.357 S	43.357	3.395
BWR	3,75	0,0	243	15.355 S	15.355	1.500
BYTOM	30,50	-1,6	72	522 K	522	
COMPLAND	72,00	-3,4	2.187	6.867 S	6.867	940
DĘBICA	65,00 nk28	+1,6	856	2.473 K		
ELBUDOWA	50,00 nk98	-2,0	287	16.717 K	100	
ELEKTRIM	26,30 ns35	+1,2	9.704	123.379 S	77.665	
ELEKTROEX	4,00	-2,4	983	62.538 K	62.538	5.522
ESPEBEPE	4,20	-6,7	672	978 S	978	897
EXBUD	27,80	0,0	3.434	6.283 S	6.283	11.465
FARMFOOD	44,10	-1,3	333	1.102 S	1.102	
FORTE SA	13,00	-1,5	1.951	1.664 S	1.664	8.551
GORAŻDŻE	71,50	-2,1	261	145 K	145	16
IRENA	13,50	+1,5	1.666	14.537 S	14.537	10.672
JELFA	49,00	-3,0	626	935 S	935	500
KABELBFK	17,10	-3,4	124	186 S	186	
KABLE	27,20	-1,1	225			600
KĘTY	200,00 ns99	0,0	62	10.247 S		
KPBP-BICK	13,90	-1,4	274	206 K	206	244
KREDYT B	7,10	-2,7	278			1.000
KROSNO	56,50	-0,9	289			30
KRUSZWICA	23,00		947	5.027 S	5.027	365
MOSTALEXP	6,70 nk54	0,0	797	19.047 K		
MOSTALGD	11,50	-1,7	427	3.511 S	3.511	10.019
MOSTALWAR	14,20 nk93	-2,1	27	9.585 K		
MOSTALZAB	14,50	-4,0	965	19.359 S	19.359	
NOVITA	11,20 nk72	-2,6	1.182	31.832 K		
OKOCIM	18,40	-1,6	1.568	4.020 S	4.020	1.000
OŁAWA	12,90	0,0	334	386 K	386	
OPTIMUS	47,70	-0,2	2.735	1.722 S	1.722	12.881
PAGED	12,10	-0,8	616	522 S	522	7.400
PBR	20,10	-1,0	114	282 S	282	540
PEKPOL	20,40	+2,0	668	2.619 S	2.619	2.340
PETROBANK	11,80	-0,8	216	546 K	546	
POLFKUTNO	86,50	-1,1	1.041			5.719
POLIFARBC	16,90	+2,4	2.027	3.723 S	3.723	30.577
POLIFARBW	16,20 ns66	+0,6	1.536	107.659 S	22.763	
POLISA	7,10	-1,4	42	260 K	260	
PPABANK zp	16,10	-2,4	468			4.119
PROCHEM	6,30	-3,1	830	5.266 K	5.266	46
PRÓCHNIK	9,80	-0,5	219			5.586
RAFAKO	15,80	-4,2	218	910 K	910	
RELPOL	60,00	-0,8	274	1.327 S	1.327	108
REMAK	6,30	-4,5	665	1.565 K		
ROLIMPEX	22,90	-0,4	1.234	4.484 S	4.484	5.266
SOKOŁÓW	4,25	+1,2	2.021	27.873 K	27.873	10.827
STALEXP	27,50	-1,8	3.698	43.460 S	43.460	225
STOMIL	36,00 nk58	+0,8	1.041	15.730 K	250	
SWARZĘDZ	10,40 nk48	0,0	773	30.296 K	15.500	
TONSIL	14,80	-2,0	505	1.485 S	1.485	
UNIVERSAL	8,20 nk39	0,0	2.404	85.323 K	389	
VISTULA	9,35	-1,1	1.000	1.087 S	1.087	6.300
WARTA	46,40	-1,3	180			
WBK	19,50	-1,0	2.481	8.233 S	8.233	100
WEDEL	139,00	+0,7	6.658	1.784 K	1.784	18.239
WOLCZANKA	17,90	-1,1	122	1.069 S	1.069	50
ZASADA	5,50	-1,8	48			241
ŻYWIEC	132,50	-0,4	1.707	977 S	977	
RAZEM			91.092		456.314	310.532
WIG	14.421,6	-0,4				
WIG20	1.449,6	-0,2				
RYNEK RÓWNOLEGŁY						
AMERBANK	20,30	-2,4	145			
ARIEL	11,00 nk59	-4,3	123	6.335 K		
BETONSTAL	42,00	-1,2	405	295 S	295	300
G CHEMISKÓR	20,20	+0,5	1.673			10.801
DOMPLAST	41,90	-2,6	311	1.051 S	1.051	125
DROSED	58,00 nk16	-2,5	569	3.321 K	2.497	
ECHO	67,00	+2,3	444			
EFEKT	15,30	+0,7	394			1.944
INDYKPOL	24,50	0,0	575	671 S	671	4.447
JUTRZENKA	57,50	-2,5	418			355
KOMPAP	42,00	-0,2	477	563 S	563	353
KRAKCHEM	4,70	-3,1	149			100
LUBAWA	17,20	-0,6	205	1.637 S	1.637	
ŁDA	9,50	-1,0	401	332 K	332	2.568
OCEAN	3,40	-1,4	216	13.840 K	13.840	
PLI	12,40 nk67	-1,6	294	4.023 K	1.000	
PPWK	20,50 nk65	-3,8	300	5.265 K	1.500	
RAZEM			7.098		23.386	20.993
WIRR	2.664,3	-1,1				
PRAWA POBORU						
D FARMF-PP	2,05	-2,4	243	4.838 S	4.838	23.000
RYNEK PODSTAWOWY						
PSU	142,00	-0,7	16.148	1.406 K	1.406	11.938

G – nowy najwyższy kurs w ostatnich 52 tygodniach; **D** – nowy najniższy kurs w ostatnich 52 tygodniach; **ns** – nadwyżka zleceń sprzedaży; **nk** – nadwyżka zleceń kupna; **z** – notowania zawieszone; **os** – oferta sprzedaży; **rs** – redukcja sprzedaży. **(PAP)**

kry

Zmiany w ustawie o ubezpieczeniu społecznym

Z korzyścią dla rolników

Od początku tego roku obowiązuje znowelizowana ustawa o ubezpieczeniu społecznym rolników.

Zgodnie z nowymi przepisami, rolnik lub domownik podlegający ubezpieczeniu rolniczemu, przez co najmniej rok i podejmujący pozarolniczą działalność gospodarczą, nadal może opłacać składki w KRUS. Do tej pory osoba taka zostawała wyłączona z ubezpieczenia rolniczego i musiała opłacać składki w ZUS.

Dotychczas rolnicza renta inwalidzka, jako renta stała, przyznawana była, gdy ubezpieczony osiągnął wiek o 5 lat niższy od wieku emerytalnego lub był inwalidą I grupy. Obecnie stałą rentę rolnik będzie mógł otrzymać wówczas, jeśli nieodwracalne zmiany w jego stanie zdrowia powodują przeciwwskazania do pracy w gospodarstwie rolnym.

Do końca 1997 r. KRUS utworzy własny system orzecznictwa lekarskiego. Orzeczenia dotyczące: stałego lub długotrwałego uszczerbku na zdrowiu i niezdolności do pracy w gospodarstwie rolnym, terminu badania kontrolnego w przypadkach renty okresowej, stwierdzenia niezdolności do samodzielnej egzystencji (zaliczenie do I grupy inwalidów) oraz ustalenia wskazań do rehabilitacji w pierwszej instancji wydawać będzie lekarz rzeczoznawca, a w drugiej – komisja lekarska. Obecnie orzeczenia takie wydawane są jeszcze przez komisje ZUS. Na terenie województwa białostockiego orzecznictwo lekarskie KRUS powstanie od 1 kwietnia 1997 r.

Zmieniła się także zasada przyznawania zasiłków chorobowych. Nie przysługują już one rolnikom, którzy na koszt KRUS przebywają w ośrodkach rehabilitacyjnych. Nowe przepisy umożliwiają jednak korzystanie z rehabilitacji zdrowotnej członków rodzin ubezpieczonych rolników, wcześniej takiej możliwości nie było.

Ponadto nie ubezpieczeni współmałżonkowie ubezpieczonych rolników także zyskują prawo do jednorazowego odszkodowania z tytułu uszczerbku na zdrowiu, doznanego w wypadku przy pracy rolniczej.

Zmieniona ustawa o ubezpieczeniu społecznym rolników daje większe możliwości potrącania z wypłacanych przez KRUS świadczeń (emerytur i rent) zaległości z tytułu nie opłaconych składek. Ponadto zobowiązuje rolnika do zgłaszania w ciągu 14 dni osób podlegających w jego gospodarstwie ubezpieczeniu rolniczemu oraz wszelkich okoliczności, mających wpływ na wysokość i prawo do pobierania świadczeń wypłacanych przez Kasę. Dotychczas termin ten nie był uściślony.

(koci)

Stopa bezrobocia w Łomżyńskiem spadła do poziomu z 1991 roku

Rok „spokojnego" bezrobocia

Za trzy miesiące bezrobotnym z rejonów Zambrowa i Wysokiego Mazowieckiego skrócony zostanie okres pobierania zasiłków. Taki jest m.in. efekt ubiegłorocznego spadku bezrobocia na terenie województwa łomżyńskiego, a w tych rejonach w szczególności.

Zmiany długości okresu pobierania zasiłku wprowadzane są wskutek wejścia w życie kolejnego etapu nowelizacji ustawy o zatrudnieniu i bezrobociu. Zgodnie z nowym zapisem w rejonach, w których w dniu 30 czerwca 1996 roku stopa bezrobocia nie przekroczyła przeciętnej stopy bezrobocia w kraju, okres pobierania zasiłków zostanie skrócony do 6 miesięcy.

Według Mieczysława Bieńka, dyrektora Wojewódzkiego Urzędu Pracy w Łomży, w województwie łomżyńskim tylko dwa rejony: Zambrów i Wysokie Mazowieckie „spełniają" ten warunek.

Pozostałe RUP-y, tj. Kolno, Łomża i Grajewo będą wypłacały zasiłek bezrobotnym, posiadającym prawo do świadczeń, przez okres 12 miesięcy.

Zmiany, zasadniczo wynikające z nowelizacji ustawy, są także pochodną znacznego spadku bezrobocia, generalnie na terenie całego województwa.

Jak informują służby WUP w Łomży, w roku minionym stopa bezrobocia znacznie spadła i ukształtowała się na poziomie z 1991 roku, czyli 14,3 procent. Zdaniem Mieczysława Bieńka, jest to oczywisty skutek nowych, dyscyplinujących przepisów oraz dużej aktywności urzędów pracy, zarówno rejonowych, jak i wojewódzkiego.

– W roku 1996 WUP w Łomży zanotował około 1 bln starych złotych „obrotu" – zakomunikował Bieniek. **– Z ogólnej kwoty 64,4 mln złotych wydatków ponad 11,5 przeznaczyliśmy na aktywne formy zwalczania bezrobocia. Biorąc pod uwagę, że generalnie na ten cel pieniędzy było o około 6 procent mniej niż w 1995, to uważam, że osiągnęliśmy spory sukces.**

Na brak środków w minionym roku nie mogli natomiast narzekać niepełnosprawni. Na pomoc tej grupie społecznej Państwowy Fundusz Rehabilitacji Osób Niepełnosprawnych przeznaczył w Łomżyńskiem ponad 6 mln złotych, ponad dwukrotnie więcej niż w roku 1995. M.in. dzięki temu utworzono 213 miejsc pracy dla niepełnosprawnych. Dużą część pieniędzy PFRON przeznaczył na usuwanie barier.

Rok 1996 zapisze się w annałach łomżyńskiego WUP, także jako rok inwestycji. Najważniejsza z nich to otwarcie nowej siedziby Rejonowego Urzędu Pracy w Kolnie oraz modernizacja budynku RUP i WUP w Łomży. Jednocześnie z pracami remontowymi prowadzona była komputeryzacja placówek. Łomża jest jednym z czterech ośrodków w Polsce, w których będzie testowany system informatyczny „PULS", docelowo mający połączyć wszystkie urzędy pracy na terenie kraju.

Cały ten, w sumie pozytywny obraz na łomżyńskim rynku pracy tonują wypowiedzi związkowców. Już w połowie tego roku, kiedy rejony Kolna i Łomży zostały wykreślone z listy zagrożonych strukturalnym bezrobociem, łomżyński oddział NSZZ „Solidarność" zwracał uwagę na „bezrobocie ukryte w cyfrach". Bardzo istotny, zdaniem „S", jest fakt, że rzeczywiste bezrobocie w miastach maskowane jest dużym wpływem ludności wiejskiej zarejestrowanej w RUP-ach na wskaźniki procentowe. Opinię tę potwierdza poniekąd dyrektor Bieniek, stwierdzając, że na niski wskaźnik bezrobotnych w rejonie Zambrowa i Wysokiego Mazowieckiego znaczny wpływ mają bogate rolniczo tereny południa województwa.

Na procentowy sukces oddziaływuje także „casus" absolwentów. Obecnie w urzędach pracy rejestrują się, zdaniem Bieńka, tylko ci, którzy potrzebują pracy i jest ich o połowę mniej niż w latach ubiegłych. **(rene)**

W Suwalskiem

Mniej użytków rolnych

Urząd Statystyczny w Suwałkach poinformował o wstępnych wynikach powszechnego spisu rolnego, przeprowadzonego w czerwcu ubiegłego roku. W woj. suwalskim objęto nim 27.436 indywidualnych gospodarstw rolnych i 10.150 indywidualnych działek rolnych (łącznie z właścicielami zwierząt gospodarskich, nie posiadających użytków rolnych).

W 1996 r. użytki rolne w Suwalskiem zajmowały 519.792 ha, o 20.695 ha (3,8 proc.) mniej niż w 1995 roku. Stanowiły 50,2 proc. ogólnej powierzchni gruntów. Ogólną powierzchnię gruntów w indywidualnych gospodarstwach rolnych wstępnie ustalono na 477.058 ha, w tym: użytków rolnych – 415.360 ha, gruntów ornych – 269.969 ha i sadów – 1.058 ha. Przeciętna powierzchnia gruntów w indywidualnym gospodarstwie wyniosła 17,4 ha, a użytków rolnych – 15,1 ha. Powierzchnia zasiewów w 1996 r. wyniosła 291.260 ha i była mniejsza w porównaniu z 1995 r. o 2.593 ha (o 0,9 proc.). W strukturze zasiewów zboża podstawowe (łącznie z mieszankami) zajmowały 204.298 ha (60,7 proc.), ziemniaki – 20.053 ha (6 proc.), buraki cukrowe – 1.299 ha (0,4 proc.) oraz rzepak i rzepik – 4.064 ha (1,2 proc.). Powierzchnia areału, z którego zbierano rzepak zmniejszyła się wskutek złego przezimowania i konieczności odorania części plantacji.

Pogłowie bydła w całym rolnictwie województwa w czerwcu ub.r. ukształtowało się na poziomie 243.811 szt., w tym stada podstawowego krów – 101.729 szt. W sektorze publicznym doliczono się 2.620 szt. bydła ogółem. Trzody chlewnej było w sumie 391.569 szt., w tym stado podstawowe loch liczyło 33.079 szt. W gospodarstwach sektora publicznego były 11.152 szt. trzody.

(m)

NOTOWANIA Z KANTORÓW – 6.01.97 r. (za 100)

KANTOR	DOLAR		MARKA		FRANK Belgijski		FRANK Fr.	
	kupno	sprzed.	kupno	sprzed.	kupno	sprzed.	kupno	sprzed.
„OCEAN", Białystok	285,50	288,00	182,00	184,00	8,77	8,84	53,80	54,50
„U KLEMENSA", Ełk	284,00	287,00	181,00	184,00	8,60	8,90	53,00	55,00
„ORBIS", Giżycko	285,00	287,00	182,00	184,00	8,75	9,00	53,00	54,50
„LOMBARD", Łomża	285,00	287,00	182,00	184,00	8,80	9,00	54,00	55,00
„NON STOP", Suwałki	285,00	288,00	182,00	184,00	8,20	9,00	53,00	55,00
„LOMBARD ZŁOTO", Zambrów	287,00	287,50	183,00	183,50	8,81	8,86	53,50	54,00
Kurs NBP	284,13	289,87	182,99	186,69	8,87	9,05	54,20	55,30

PW Elkop-B Sp z o.o.
oferuje
STOLARKĘ OKIENNĄ Z PCV
okna typowe w systemie panorama w ciągłej sprzedaży
- parapety z marmuru syntetycznego i PCV
- drzwi zewnętrzne i wewnętrzne Porta
- drzwi antywłamaniowe Witex Super-Lock
- rolety antywłamaniowe
18189
15-727 Białystok, ul. Hetmańska 40, tel. 510-126 w. 307

DOM i WNĘTRZE
tygodniowy dodatek Gazety Współczesnej

SZWEDZKA BLACHA
DACHÓWKOWA
24,00 zł/m² cena netto
TRAPEZOWA
18,50 zł/m² cena netto
ceny orientacyjne
SIDING, RYNNY PCV
MATERIAŁY BUDOWLANE
Cegła klinkierowa 1,00 zł/szt.
JAZ-BUD
Hetmańska 40
tel.: 510-201
tel./fax 515-878
18730

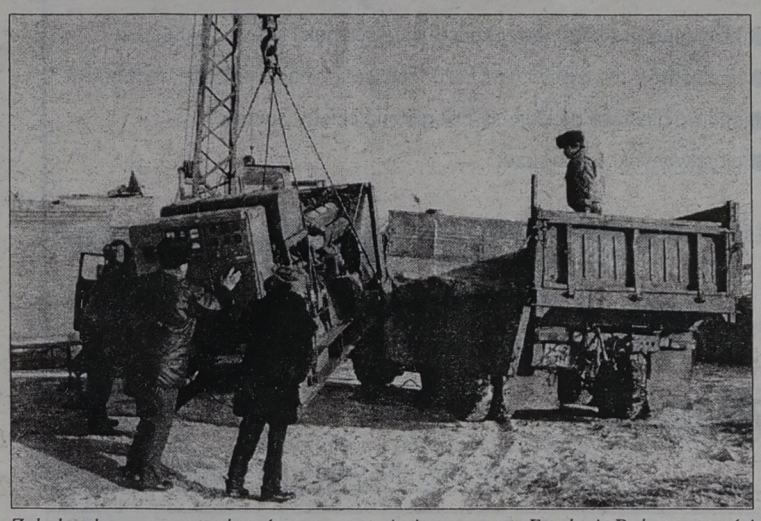

Załadunek agregatu prądotwórczego przywiezionego przez Fundację Dobroczynności ATLAS dla Szpitala Miejskiego w Czkałowie

Z Kazachstanu powrócił konwój Atlasa

Podróż dobroczynności

Po dwóch tygodniach przebywania w Kazachstanie powrócił do kraju konwój Fundacji Dobroczynności firmy Atlas. Akcja wsparła polskie dzieci z 13 szkół.

Gdańska firma Atlas specjalizuje się w produkcji zapraw i klejów budowlanych. Ich firmowe „bociany" stojące przed sklepami z glazurą i terakotą są znane.

Przed świętami firma Atlas postanowiła przygotować niespodziankę dla Polaków mieszkających na Wschodzie. Przywiezione przez Fundację dary sprawiły tamtejszym dzieciom ogromną radość. Słodycze, witaminy, odżywki, ciepła odzież to najpotrzebniejsze rzeczy w tym mroźnym klimacie. Do szkół dotarły też piecyki gazowe do ogrzewania klas, gdzie ogrzewanie elektryczne jest niemożliwe ze względu na ciągłe przerwy w dostawach energii. Polska ekipa przekazała również najcenniejszy dar – agregat prądotwórczy. Jego moc ogrzeje i dostarczy prądu dla szpitala, kościoła oraz salek katechetycznych w Czkałowie. Było już bowiem wiele takich sytuacji, że operacje odbywały się przy świecach.

Polski konwój przywiózł Polakom wiele radości, oprócz darów materialnych była to nadzieja, że kontakt ze starą ojczyzną będzie trwał zawsze.

BK

Fot. Archiwum

Oznaka komfortu

Jeszcze dziś zdarza się, że niektórzy widząc bidet dziwią się co to za sedes? Bidet przestaje powoli być rzadkością, mimo że nadal jest oznaką zamożności.

Niestety, na bidet w łazience mogą sobie pozwolić praktycznie tylko właściciele domu jednorodzinnego. W bloku, z powodu ciasnoty w łazience, jego założenie jest mało realne.

Klienci przy zakupie bidetu kierują się przede wszystkim kolorem. Jeśli już kogoś stać na taki nabytek, nie zwraca uwagi na kilkutysięczne różnice w cenie. W białostockich sklepach najczęściej kupowane są bidety białe. Wybierać można jeszcze w różach, beżach i szarościach. Niektóre bidety mają jajowate lub lekko kwadratowe kształty. Te sprzedawane w kompaktach (razem z sedesem) mają od razu przykrywy. Inne dodatki klient może dokupić sam, gdyż baterie i syfony nie wchodzą w skład kompletu. Za bidet trzeba przeważnie zapłacić 150–300 zł. Białe są droższe od kolorowych.

BK

Meble z komisu

Poszukać okazji

Ceny zestawów nowych mebli kuchennych, bynajmniej nie luksusowych, zaczynają się od tysiąca złotych. Za komplety wypoczynkowe czy segment trzeba zapłacić jeszcze więcej. Nie każdego stać na takie wydatki, zwłaszcza jeśli zarabia się 300-400 zł miesięcznie. Niedrogie i ładne meble można kupić w komisach. Tylko w samym Białymstoku jest ich około dziesięciu.

Białostockie komisy meblowe można podzielić na trzy grupy: zajmujące się tylko sprzedażą mebli, handlujące wszystkim co potrzebne jest do wyposażenia domu (w tym meblami i sprzętem AGD) oraz sprzedające wyłącznie używane importowane meble sprowadzane z Zachodu.

W komisach zakupy robią nie tylko osoby niezamożne, ale także studenci, właściciele domków letniskowych za miastem oraz osoby wynajmujące pokoje. Największym powodzeniem cieszą się rozkładane fotele i sofy, segmenty, wersalki. Nie brakuje chętnych zarówno do kupna, jak i sprzedaży. Bywa, że na wstawienie mebli do komisu trzeba czekać, gdyż w sklepie nie ma po prostu miejsca.

Standard mebli oferowanych przez poszczególne komisy jest bardzo różny. Podobnie jest z cenami. Bywa, że za rozwalające się łóżko właściciel żąda 50 zł. W innym komisie za taką samą cenę można kupić mało zniszczoną wersalkę. Zdarzają się bogate osoby, które pozbywają się mebli za bardzo niskie ceny. Można np. kupić kilkuletni, modny zestaw mebli młodzieżowych lub ładny segment z witrynami w bardzo dobrym stanie za 350-400 zł. Podobne w sklepach kosztują co najmniej 3 razy więcej.

Większość mebli ma jednak co najmniej 20 lat. Duży jest wybór kredensów na „wysoki połysk", segmentów z lat 70. wykończonych okładziną drewnopodobną, foteli, puf, sof. Najtańsze są szafy oraz zestawy do jadalni. Dużą szafę, w dość dobrym stanie, można kupić nawet za około 50 zł. Ładny stół i 6 krzeseł z tapicerką (nie zniszczone) kosztują w jednym z komisów 250 zł, czyli tyle co jedno nowe krzesło. Ładny i modny fotel rozkładany można kupić zą 100-350 zł, łóżko młodzieżowe z radiem – 350 zł, sofę – 200-600 zł. Za komplet szafek do kuchni (czasem również ze zlewozmywakiem i bateriami) trzeba zapłacić 300-700 zł. Meble wypoczynkowe z tapicerką importowane z Niemiec kosztują w granicach 800-1.200 zł. Za całkiem ładne komplety skórzane (dwie sofy i fotel lub sofa i 2 fotele) trzeba zapłacić 1.350-3.000 zł (ceny nowych zestawów wynoszą zwykle około 6 tys. zł).

W sprzedaży bywają też prawdziwe starocie. Wielką rzeźbioną szafę w dobrym stanie można kupić za 2 tys., a fotel „retro" z nie zniszczoną tapicerką – za 350 zł. Ogromną przedwojenną walizkę z uchwytami na bokach, również w niezłym stanie, wyceniono w jednym z komisów białostockich na 80 zł, a drewniany kufer z dużym zamkiem i metalowymi okuciami – na 100 zł.

Cd. na str. 13.

Ciepło z „Gazetą"

Urządzenia grzewcze

Comiesięczne rachunki za centralne ogrzewanie, prąd i gaz zmuszają właścicieli do zastanowienia się, czy nie warto zainwestować w docieplenie budynku, czy też wymianę starego kotła na nowy. Zdarza się również, że użytkownicy ciepła z sieci miejskiej obliczają, że bardziej od MPEC-owych rachunków opłaca się utrzymywać własną kotłownię.

GAZ DAJE CIEPŁO

Gazowe kotły grzewcze służą do ogrzewania pomieszczeń mieszkalnych od małych kubatur – 300 msześc. – do wielkich hal fabrycznych, w zależności od mocy urządzenia. Zapewniają one ogrzanie wody i wymuszenie jej obiegu przez grzejniki w systemie c.o. (jednofunkcyjne) oraz dodatkowo ogrzanie ciepłej wody użytkowej (dwufunkcyjne). Kotły gazowe przystosowane są najczęściej do opalania gazem ziemnym, mieszaniną propan-butan-powietrze lub propanem technicznym. Niektóre mają możliwość zastosowania, jako czynnika grzewczego, oleju opałowego.

Współczesne kotły dobrej jakości (o czym przeciętny użytkownik przekonuje się patrząc na cenę) są bezpieczne w eksploatacji. Ich działanie nadzorowane jest przez elektroniczne czujniki i różnego rodzaju wyłączniki. I tak np. w konstrukcji kotłów przewidziano samoczynne wyłączenie wypływu gazu przy braku wody w instalacji. Taki kocioł nie powinien też – o czym zapewniają producenci – dopuścić do nadmiernego wzrostu temperatury lub ciśnienia wody itp.

Niemalże wszystkie kotły wyposażane są w stabilizatory temperatury, umieszczane w pokojach. Dzięki nim możliwe jest utrzymanie stałej temperatury we wnętrzach bez względu na temperaturę otoczenia. Ponadto nowoczesne urządzenia grzewcze mają możliwość takiego doboru parametrów pracy, aby przy odpowiedniej temperaturze na zewnątrz i wielkości mieszkania, kocioł zużywał jak najmniej gazu.

Kotły gazowe charakteryzują się bardzo wysoką sprawnością, przekraczającą 90 proc. Zdaniem handlowców, osiąga się ją poprzez obniżoną do minimum temperaturę spalin. Powoduje to niedogrzanie komina, wykraplanie pary wodnej, która w połączeniu ze spalinami tworzy kwaśny roztwór. Wyjściem z sytuacji niszczenia komina kwaśnym roztworem, są wkłady kominkowe ze stali kwasoodpornej.

CIEPŁE ŻEBERKA I NIE TYLKO

Tak samo ważne, jak kotły grzewcze, w instalacji c.o. są grzejniki. To one oddają ciepło wyprodukowane przez kocioł, niesione w ciepłej wodzie. Stąd każdy grzejnik musi być zbudowany z materiałów o wysokiej jakości, które łatwo oddają ciepło do powietrza.

Najpopularniejsze do niedawna, żeliwne grzejniki żeberkowe, stają się już niemodne ze względu na małą wydajność i nieestetyczny wygląd. Producenci i sprzedawcy proponują coraz to nowocześniejsze modele kaloryferów.

Na rynku dostępne są więc grzejniki konwektorowe. Gorąca woda ogrzewa miedzianą wężownicę grzejnika oraz nałożone na nią żeberka z aluminium. W konstrukcji wykorzystana została zasada unoszenia się ogrzanego powietrza. Zimne dostaje się do grzejnika dołem, po przejściu przez grzejnik ku górze ogrzewa się, by znów wrócić na dół itd.

Inny rodzaj kaloryferów to grzejniki panelowe. Te charakteryzują się płaskim kształtem. Można bez przerabiania starej instalacji zamontować je w miejscu żeberek żeliwnych. Kaloryfer panelowy składa się z dwóch blaszanych płyt, między którymi przepływa woda. Sprzedawcy proponują panele podwójne, potrójne. Firmy zagraniczne wyposażają swoje wyroby dodatkowo w radiatory i odpowietrzacze.

Rzadko spotykane są w naszych domach grzejniki aluminiowe. Jak zalecają producenci – urządzenia te wymagają stosowania uzdatnionej wody. Z aluminium często produkowane są tzw. drabinki, czyli grzejniko-suszarki wykorzystywane w łazienkach lub jako niewielkie przegrody między pomieszczeniami.

ABY DACH NIE ZIĘBIŁ

Błędem w rozumowaniu wielu właścicieli mieszkań jest twierdzenie, że aby osiągnąć wyższą temperaturę w mieszkaniu, należy w pierwszej kolejności wymienić system grzewczy. Czasem okazuje się, że jest to zupełnie niepotrzebne, gdyż wystarczyłaby odpowiednia izolacja przegród wewnętrznych i okien.

Ocieplenie stropu nad poddaszem nie jest zbyt skomplikowane, a może znacznie poprawić izolacyjność budynku. Zgodnie z obowiązującą normą, ocieplenie stropodachów powinno zapewnić wartość współczynnika przenikania ciepła k=0,3. Takie „k" osiągniemy np., gdy ocieplimy strop 15-cm warstwą wełny mineralnej.

BK

Krzyżówka „Sanyo"

Rozwiązaniem krzyżówki z poniedziałku, 23 grudnia 1996 roku było hasło „Sanyo i wszystko gra". Przedstawiciel firmy „Sanyo" ufundował dwie nagrody, które wylosowano dla:

Wioletty Zambrzyckiej z Gołdapi – radiomagnetofon „Sanyo" oraz Aliny Smolińskiej z Białegostoku – radio „Sanyo". Gratulujemy wygranych i zapraszamy po nagrody.

bm



Stawialiśmy na jakość

Właściciele sklepów z materiałami wykończenia wnętrz, meblami, sprzętem RTV zaliczają miniony rok do udanych, gdyż w ich placówkach zaopatrywało się więcej klientów.

Zazwyczaj za najbardziej udany miesiąc uznawany jest grudzień, ponieważ większość osób podlicza wówczas swój budżet i najczęściej zauważa, że można uzyskać jeszcze odpis od podatku. Jednak w części sklepów (zwłaszcza z materiałami wykończenia wnętrz) za najbardziej „kasowe" uznawane są miesiące wakacyjne. W okresie letnim najlepiej sprzedają się lodówki, chociaż w minionym roku w sklepie „Telewizor" w sierpniu kupowaliśmy chętnie także sprzęt RTV. Największym powodzeniem cieszyły się modele droższe – zwłaszcza Samsung World Best i Philips. W grudniu natomiast obroty sklepu wzrosły o 100 proc.

W „Aneksie" do rewelacyjnych miesięcy, obok grudnia, zaliczony został lipiec. Okazuje się, że część klientów wykorzystuje swoje urlopy nie na odpoczynek, ale na remont mieszkań. Osoby, które zdecydowały się na zakup glazury, miały większy wybór. Oprócz tradycyjnej oferty – płytek z Opoczna – w sprzedaży pojawiły się glazura i terakota z Hiszpanii, Włoch i Niemiec. Płytki te, zdecydowanie droższe, o innym wzornictwie i wymiarach szybko znalazły zwolenników. Klienci „Anexu" w tym roku wybierali glazurę w różnych odcieniach, ale najchętniej z wyrazistymi wzorami.

Zagraniczne wykładziny podłogowe wybierali także klienci „Komfortu". Sezon na zakupy w tym sklepie rozpoczyna się w marcu i trwa do końca roku. W grudniu obroty wzrosły o ok. 30 proc.

Także w sklepie meblowym Swarzędza zaliczono miniony rok do udanych. Największym zainteresowaniem cieszyły się zestawy typowo jadalniane. Od powstania sklepu (czyli od kilku lat) niesamowitym powodzeniem cieszy się kolor orzechowy.



Styczeń załamał dobrą passę w handlu. Sklepy świecą pustkami.

W przypadku mebli sypialnych powoli mija moda na sosnę i dąb. W ubiegłym roku dużym powodzeniem cieszyły się beże (buk) oraz kolory miodowe (olcha). Powoli zaczęli pojawiać się zwolennicy bardziej jaskrawych barw – zwłaszcza różowych i niebieskich.

Także większe obroty niż w latach poprzednich odnotowała firma doradczo-handlowa Solar Bit. Tutaj, w ciągu ostatniego roku klienci zaczęli przejawiać większe zainteresowanie najnowszymi technologiami w budownictwie. Decydującym czynnikiem nie jest już cena, ale jakość towaru. Osoby odwiedzające firmę są coraz lepiej przygotowane, znają daną problematykę, czytają „Muratora", „Majstra" i inne poradniki budowlane. Także więcej osób i firm wykonawczych brało udział w seminariach organizowanych przez Solar Bit, na których przybliżane były m.in. najnowsze technologie, omawiane sposoby rozwiązywania problemów budowlanych.

(koci)

Fot. I. Wysocki

KNAUF - NIEMIECKA JAKOŚĆ za niską cenę

ATEST-POL

● Łomża, ul. Poligonowa 8 (dawna Poznańska 152B) tel. (0-86) 180-260, fax 188-535

● Grajewo, ul. Kolejowa 6, tel. 72-34-94

REGIONALNY DYSTRYBUTOR I IMPORTER

oferuje:

● płyty gipsowo-kartonowe, konstrukcje ścianek i sufitów, akcesoria

● specjalistyczne masy i gipsy szpachlowe: golband, rotband, fugenfuller

● spoiwo gipsowe do klejenia płyt gips na ściany - perlfix

● gipsowe tynki wewnętrze

TERMOIZOLACJE: ROCKWOOL POLSKA Gullfiber STYROPOL®

❑panele boazeryjne, gotowe podłogi "Kronoflor"

❑elektronarzędzia

Makita

Materiały pokryciowe, siding, folie i wiele innych

Rabaty do 15% dla odbiorców hurtowych

18706

18625

M-6 Giżycko

GLAZURA, TERAKOTA-Importer

ATLAS - pełna gama wyrobów

FRANKE - zlewozmywaki

ACANTA - kuchnie gazowe, elektryczne



M-6

- partner na dziś i jutro

M-6 HURTOWNIA, ul. Jagiełły/Przemysłowa, tel. (0-878) 71-31

M-6 SKLEP, ul. Olszyńska 3G, tel. (0-878) 55-80

M-6 BIURO HANDLOWE, tel. (0-878) 58-39, tel./fax (0-878) 40-05



Nasze biuro ogłoszeń
Białystok, ul. Suraska 1
tel./fax 42-51-16

PROJEKTY DOMÓW

ORAZ INNE PROJEKTY ARCHITEKTONICZNE I WNĘTRZA

DACHÓWKA

BIURO:
B-stok, ul. Siedleckiego 15 (Wygoda)
tel. 538-633, po 19: 436-521



17713

NOWE MIASTO II

NOWE OSIEDLE

NOWE MIESZKANIA

między ul. Wiejską a ul. Pogodną oferuje:



P.P.U.H. KOMBINAT BUDOWLANY Sp. z o.o.

1. Wygodne mieszkania dwu-, trzy- i czteropokojowe o pow. 42,1 – 78,2 m².
2. Atrakcyjne mieszkania dwupoziomowe o pow. 70,8 – 112 m².
3. Garaże o pow. 14,1 – 27,5 m² w podziemiach budynków.
4. Gwarancja stałej ceny. Dogodne raty, własność notarialna.
5. Realizacje książeczek mieszkaniowych, ulga podatkowa.
6. Indywidualna aranżacja wnętrz, tv kablowa, opomiarowanie zużycia ciepła, wody, gazu.
7. Termin realizacji IV kwartał 1997 r.

ORAZ MAŁE MIESZKANIA W ZABŁUDOWIE I CZARNEJ BIAŁOSTOCKIEJ

INFORMACJE: P.P.U.H. Kombinat Budowlany Sp. z o.o.

15-099 Białystok • ul. Legionowa 14/16 • pok. 225, 226 • tel. 415-087 • tel./fax 415-372

TOWAR SEZONU

nagrzewnice

gazowe

elektryczne

olejowe



15-111 Białystok,
ul. 1000-lecia P.P. 4
tel. (0-85) 538 529

KOMANDOR

SZAFY, GARDEROBY, WNĘKI Z DRZWIAMI PRZESUWANYMI

Sam możesz zaprojektować wnętrze swojej szafy!
KOMANDOR
proponuje:
- szuflady różnej wielkości
- dowolną ilość i wielkość półek
- dowolny układ drążków na krótkie i długie rzeczy

AUTORYZOWANY PRZEDSTAWICIEL
P.H.U. "DILAP" S.C., BIAŁYSTOK, FASTY 47B
BIAŁYSTOK
- SALON "EXCLUSIVE", ul. Waszyngtona 1A, tel. (0-85) 44-78-58
- PAWILON "KUPIEC", ul. Wyszyńskiego 6A, tel. (0-85) 42-29-52 w. 12
- ul. Malmeda 3, tel. (0-85) 44-61-88
- PRODUKCJA: Fasty 47B, tel. (0-85) 53-46-39

BIELSK PODLASKI
- SPÓŁDZIELNIA INWALIDÓW "PRZYSZŁOŚĆ" ul. J. Dąbrowskiego 3, tel. (0-834) 22-26 w. 59

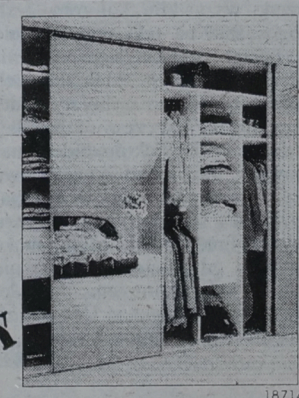

RATY

18714

am



Poszukać okazji

Cd. ze str. 11.

W komisach prowadzących sprzedaż wszelkich sprzętów wyposażenia wnętrz jest ogromny wybór pralek, wirówek, kuchni gazowych, lodówek. Sporo jest również suszarek i lokówek do włosów, odkurzaczy, telewizorów. Na sprzęt AGD jest udzielana 6-miesięczna gwarancja. Ceny są bardzo różne. Na przykład najtańsze pralki automatyczne „Wiatki" kosztują 80-100 zł, a najdroższe 300-400 zł. Lampę kwarcową „Philips" można kupić za 70 zł.

W komisach warto przyjrzeć się uważnie dywanom i narzutom. Bywa, że poprzedni właściciele ich nigdy nie używali i jednocześnie dbali, by nie zjadły ich mole. Są więc w doskonałym stanie. Na przykład duża futrzana narzuta w bardzo dobrym stanie kosztuje w jednym z komisów 200 zł, a mniejsza – 120 zł. Duży, piękny, ręcznie tkany kilim został wyceniony na 100 zł. Chodniki kosztują w granicach 50 zł, a wielkie dywany wełniane (co najmniej 3x4 m) – 400-450 zł.

W komisach można wyszperać moc innych rzeczy, często nigdy nie używanych, jak: wieszaki, lustra (również kryształowe), ramy do obrazów, reprodukcje obrazów (przeważają Wyspiańskiego), kompozycje z suchych kwiatów, zabawki, wózki, łóżeczka dla dzieci, łazienkowe kosze na bieliznę, klatki dla ptaków, chromowane zlewozmywaki, umywalki łazienkowe, klosze, lampy, wazony, akwaria, kwietniki, a nawet puchowe kołdry. Bywają w sprzedaży meble sklepowe (np. zestaw ładnych drucianych półek do sklepu z odzieżą kosztuje 150 zł) oraz do salonów fryzjerskich.

Prowizja za wstawienie do komisu wynosi zwykle 18 proc. Do tego dolicza się 2 proc. opłaty skarbowej. Po miesiącu „stania" w komisie cena mebli jest obniżana (zwykle o 20 proc.). Komisy dysponują własnym transportem. Koszt przewozu mebli jest uzgadniany indywidualnie z klientami (zależy np. od tego jaki to jest mebel i na którym piętrze jest mieszkanie).

MAŁGORZATA M. NIETUPSKA
Fot. I. Wysocki

Nowy system izolacji ścian

Ciepłe ściany

Wykorzystując tradycyjny styropian oraz elementy wchodzące w skład nowego systemu ocieplania ścian – „Thermico", można doskonale zabezpieczyć budynek przed chłodem, ciepłem, wiatrem i hałasem.

System „Thermico" składa się z masy szpachlowo-klejącej Colfix, tkaniny zbrojącej z włókna szklanego Tex-all oraz tynku, produkowanego na bazie akrylowej – Quarzen TH. System ten można stosować zarówno do ścian zewnętrznych i wewnętrznych oraz sufitów. Wykorzystywany jest przy renowacji starych budynków. Jak twierdzą producenci dzięki niemu stary, wilgotny i zimny obiekt staje się przytulny i elegancki. Zapobiega tworzeniu się grzybów i pleśni. Poza tym przynosi użytkownikowi bardzo wiele korzyści. Przede wszystkim zmniejsza koszty ogrzewania obiektu o 30 proc.

System „Thermico" może być stosowany zarówno na starych podłożach jak i nowych. Nowe, gładkie i regularne powierzchnie nie wymagają specjalnego przygotowania. Tymczasem stare, złuszczone ściany należy najpierw oczyścić, a wszystkie tłuste zabrudzenia usunąć i utwardzić przez nałożenie apretury izolująco-utwardzającej Isoflex.

Izolowanie ścian rozpoczynamy od przygotowania specjalnej masy uszczelniająco-klejącej. W tym celu mieszamy dwie części wagowe Colfix-u z jedną częścią wagową cementu portlandzkiego 350. Tak przygotowana masa powinna być odstawiona na pół godziny i wykorzystana w ciągu następnych dwóch godzin. Gotową pastą należy pokryć obrzeża i część środkową płyty styropianowej, a następnie mocno ją docisnąć do ściany. Tak przyklejony styropian trzeba pozostawić na 48 godz. Po dwóch dniach – nowo przygotowaną masą – należy pokryć cały przyklejony już styropian. Następnie osadzić na nim tkaninę zbrojącą Tex-all z włókna szklanego. Po kolejnych trzech dniach nałożyć na to warstwę tynku Quarzen TH.

Na ocieplenie 1 mkw. trzeba około 5 kg Colfix-u oraz 3 kg tynku Quarzen TH. Masę nakładamy w termperaturze powyżej 5 st. C.

BK

Drobiazg, a cieszy

Na pierwszy rzut oka nie wiadomo do czego służą. Mogą jednak w wielu sytuacjach stać się niezastąpione – są to tzw. drobiazgi.

Producenci artykułów przemysłowych prześcigają się w wymyślaniu przedmiotów, które mogą pomóc w prowadzeniu domu.

Ciekawym pomysłem jest wieszak na kuchenne ścierki, który montuje się wewnątrz szafki na specjalnej szynie. Kiedy trzeba by ścierki znalazły się pod ręką, wieszak wysuwa się z szafki. Jeśli ścierka, albo ręcznik nie ma uchwytu do powieszenia, a domownicy nie mają talentu do szycia, można kupić plastikowe uchwyty. Przyczepia się je do tkaniny i za uszko wiesza. Problem braku miejsca na plastikowe torebki rozwiązać może specjalny pojemnik. Zawiesza się go z boku lub wewnątrz szafki, torby wystają przez specjalny otwór. Przydatny w większości łazienek może być przylepiany do ściany pojemniczek na korek od wanny.

Inwencja większości producentów dotyczy przyrządów kuchennych. Są to skrobaki do ryb, wyciskarki do czosnku, otwieracze do zakręconych butelek i otwieracze do słoików. Amatorzy soków w kartonowych opakowaniach mogą kupić plastikową rynienkę do ich przelewania. Wbija się ją w kartonik i nic nie powinno się rozlać.

Do małej szafy lub schowka przydadzą się wieszaki. Można je wykorzystać także w łazience, np. do suszenia skarpetek. Ceny tych drobiazgów nie przekraczają zazwyczaj 10 zł, a większych jak np. wieszak na ścierki – 20 zł.

BK

Posadzki w technologii DSP

Supertrwałe materiały

Zabezpieczenia skarbcowe, posadzki przemysłowe, wykładziny podłogowe, nawierzchnie ciągów komunikacyjnych oraz remonty systemów ściekowych i konstrukcji betonowych można wykonać metodą natryskową.

Technologia DSP (Densified Systems with ultrafine Particles, co znaczy zwarty system z ultradrobnymi cząsteczkami) została opatentowana 16 lat temu. Materiały te mają 5-, 10-krotnie większą odporność niż tradycyjne zaprawy i beton, powstające na bazie cementu. Technologia DSP polega na zastosowaniu specjalnych proszków, które zmniejszają do minimum zawartość wody w spoiwie. Dzięki temu uzyskuje się większą gęstość materiału i większą wytrzymałość.

W tradycyjnym betonie lub zaprawie spoiwo składa się z cementu i dużej ilości wody, dlatego jest porowate. Densit zawiera cząsteczki sto razy mniejsze od cząsteczek cementu. Łatwiej jest wymienić przestrzenie między nimi. Zapewnia to optymalną szczelność nawet do 80 proc. Tradycyjny cement osiąga tylko 40–50 proc.

Densit charakteryzuje się dużym wzrostem wytrzymałości – szybko twardnieje. Nowa posadzka jest gotowa do użytku po 24 godzinach od położenia. Densit powstaje w oparciu o naturalne materiały mineralne – nie zawiera syntetycznych dodatków ani rozpuszczalników. Względy te decydują o tym, że układanie posadzki w halach produkcyjnych nie wymaga zakłócania rytmu pracy.

Posadzki takie są odporne na duże obciążenia mechaniczne, uderzenia, zgarnianie, ścieranie, wysokie i niskie temperatury oraz działanie środków chemicznych. Nie szkodzi im para wodna ani gorąca woda pod ciśnieniem. Dlatego nadają się do stosowania w przemyśle spożywczym, ciężkim lub chemicznym. Z densitu wykonuje się również zabezpieczenia przeciwwłamaniowe w kasach pancernych lub skrytkach bankowych.

Osobny rozdział dotyczy materiałów budowlanych, produkowanych na bazie densitu – to nawierzchnie drogowe, mosty, tarasy, balkony oraz wielopoziomowe parkingi. Do modernizacji tych nawierzchni doskonale nadaje się Densiphalt. Jest on kompozycją asfaltu wypełnionego zaprawą densit. Można go kłaść ręcznie lub za pomocą asfalciarek. Powierzchnia z takiego materiału jest odporna na zamarzanie i rozmarzanie, opiera się działaniu soli, opon kolcowych oraz ciężkich pojazdów transportowych.

BK

Chcesz dać reklamę?!
ZADZWOŃ
Nasz przedstawiciel handlowy odwiedzi Ciebie
Białystok
tel. 42-05-21
GAZETA Współczesna

ROK ZAŁOŻENIA 1988
budosan
BIAŁYSTOK
TEL/FAX (085) 449-595
Buduj z nami, najlepszymi fachowcami
BUDOWA I SPRZEDAŻ MIESZKAŃ
Informacje: w siedzibie firmy, ul. Pułaskiego 45/1, tel. 44-95-95
18707

FH Zajkowska
Blachy:
- ocynkowane
- aluminiowe
- powlekane
- czarne
Rury stalowe:
- czarne
- ocynkowane
Stal kątowa
Grzejniki żeliwne i aluminiowe
oraz inne materiały budowlane
FH Zajkowska
ul. Składowa 10
tel. 455-029
18720

HURTOWNIA MATERIAŁÓW BUDOWLANYCH
OFERUJE
POKRYCIA DACHOWE
- blachy trapezowe
- płyty bitumiczne
- papy termozgrzewalne
- dachówka kolorowa
SUCHY TYNK
WEŁNY MINERALNE
STYROPIAN
OKNA DACHOWE
SIATKA OGRODZENIOWA
- zabezpieczona igielitem
SYSTEMY RYNNOWE
FOLIE PAROIZOLACYJNE
FOLIE PAROPRZEPUSZCZALNE
Pn - pt 8.00 - 16.00, sob. 8.00 - 13.00
Korzystne rabaty! Transport do odbiorcy
PREFBUD 15-182 Białystok, ul. 27 Lipca 62, tel./fax 539-281

bm

Nowe stawki

Podatek od nieruchomości

Od 1 stycznia obowiązują nowe stawki podatku od nieruchomości. Nie zmieniła się zasada, w myśl której stawki podatku od nieruchomości ustalają rady gmin, ale muszą się one mieścić w limitach przewidzianych w ustawie, które są dla całego kraju takie same.

Warto przypomnieć, że w lipcowej nowelizacji ustawy o podatkach i opłatach lokalnych stawki podatku od nieruchomości miały być uzależnione od liczby mieszkańców gminy do 10 tys., od 10 do 50 tys. i powyżej 50 tys. Gminy o niższej liczbie mieszkańców miały płacić niższe podatki. Pomysłodawcy tej nowelizacji wychodzili z założenia, że obniżenie stawek przyciągnie do wiejskich gmin inwestorów. Wkrótce ktoś przypomniał sobie, że nie od liczby mieszkańców zależy atrakcyjność gminnej nieruchomości. Z drugiej strony dochody gmin o małej liczbie mieszkańców zmniejszyłyby się o 20 proc. W kolejnej nowelizacji zrezygnowano z tego rozwiązania i powrócono do limitów stawek jednakowych dla całego kraju.

OD BUDYNKÓW I GRUNTÓW

Maksymalne limity podatku od nieruchomości zostały podniesione o ok. 20 proc. I tak przyszłoroczna maksymalna stawka za jeden metr kwadratowy powierzchni użytkowej budynków mieszkalnych lub ich części wynosić będzie 28 groszy. Od budynków związanych z działalnością gospodarczą inną niż rolnicza lub leśna (z wyjątkiem budynków przydzielonych na potrzeby bytowe osób zajmujących lokale mieszkalne) stawka maksymalna wynosić będzie 10,34 zł za 1 mkw.

Stawka ta dotyczyć też będzie części budynków mieszkalnych zajętych na prowadzenie działalności gospodarczej. 4,80 zł od 1 mkw. ustalono dla budynków lub ich części zajętych na prowadzenie działalności gospodarczej w zakresie obrotu kwalifikowanym materiałem siewnym. Od pozostałych budynków (m.in. domki rekreacyjne, garaże wolno stojące itd.) płacić się będzie maksymalnie 3,47 zł za 1 mkw. pow. użytkowej. W 1997 r. do kategorii „pozostałych budynków" zostały przeniesione z kategorii „związanych z działalnością gospodarczą" budynków lub ich części przydzielonych na potrzeby bytowe osób zajmujących lokale mieszkalne np. garaże.

34 grosze płacić się będzie od gruntów związanych z działalnością gospodarczą inną niż rolnicza czy leśna, pod warunkiem, że nie są one związane jednocześnie z budynkami mieszkalnymi. Od pozostałych gruntów (działek budowlanych nie zabudowanych, zabudowanych m.in. domami jednorodzinnymi, garażami) maksymalnie płacić się będzie 4 grosze.

KONIEC GMINNEJ SWOBODY

Rady Gmin nadal będą mogły obniżać górne stawki podatku od nieruchomości. Wprowadzono jednak istotne ograniczenie – obniżenie stawek nie może być niższe niż 50 proc. górnej stawki.

Do obliczenia subwencji wyrównawczej dla gmin do 15 tys. mieszkańców, zgodnie z ustawą o finansowaniu gmin, przyjmuje się dochody należne z tytułu podatku od nieruchomości wynikające ze stawek dla tego podatku uchwalone przez Radę Gminy. Tak więc gminy o najmniejszej liczbie mieszkańców nadal będą z tytułu obniżenia stawek otrzymywać dotację wyrównawczą.

BUDOWLE INACZEJ

Podatek od budowli nadal wynosić będzie 2 proc. jej wartości z tym, że wartość ta ustalana będzie na dzień 1 stycznia roku podatkowego stanowiącego podstawę amortyzacji w tym roku, a dla budowli całkowicie zamortyzowanych – będzie to ich wartość z 1 stycznia roku, w którym dokonano ostatniego odpisu amortyzacyjnego. Warto też wiedzieć, że w sytuacji gdy podatnik nie określi wartości budowli lub poda wartość nie odpowiadającą wartości rynkowej wówczas wójt, burmistrz lub prezydent dla ustalenia rzeczywistej wartości powoła biegłego. A gdy będzie ona wyższa przynajmniej o 33 proc. od tej podanej przez podatnika, to koszty jej ustalenia obciążą podatnika.

opr. (b)

PS Za tydzień napiszemy o tym, od jakich gruntów rolnych trzeba będzie płacić podatek od nieruchomości.

CENY KUPNA-SPRZEDAŻY DZIAŁEK BUDOWLANYCH

Lokalizacja	Powierzchnia działki w mkw.	Uzbrojenie	Cena	Uwagi
Białystok ul. Dojnowska (Dojlidy)	1065	pełne	66 tys.	
Białystok, ul. Pana Tadeusza	901	częściowe (energia, gaz, woda)	45 tys.	
Białystok, ul. Graniczna	490	częściowe (woda, energia, gaz)	15 tys.	
Zaścianki - Grabówka, ul. Graniczna	700-800	częściowe (woda, energia)	10 USD za mkw.	powierzchnia działki do uzgodnienia (właściciel posiada większą ilość działek
Białystok, ul. Zaułek Podhalański	1000	częściowe (woda, energia, gaz)	25 USD za mkw.	
Białystok, ul. Meksykańska	600	pełne	15 USD za mkw.	
Suwałki, os. Zielona Górka	980	pełne	20 tys.	
Suwałki, os. Zielona Górka	478	pełne	8 tys.	
Suwałki, ul. Reja	1300	pełne	35 tys.	
Suwałki, ul. Pułaskiego	1300	pełne	45 tys.	
Suwałki, ul. Falka	634	pełne	30 tys.	projekt domu
Suwałki, ul. Kowieńska	480	pełne	17 tys.	
Suwałki, ul. Szpitalna	800	pełne	45 tys.	
Łomża, al. Legionów	860	częściowe	35 tys.	
Łomża, w pobliżu Starego Rynku	1100	pełne	20 USD za mkw.	
Łomża, al. Legionów	1940	pełne	50 tys.	
wieś Szablak koło Nowogrodu	67 arów	częściowe (woda, energia)	9 tys.	większa część zalesiona
wieś Jarnuty	4,6 ara	pełne	30 tys.	budynek gospodarczy

Opracowano na podstawie danych ze Wschodniej Agencji Nieruchomości i Home Service w Białymstoku; Tytan i Baltico w Łomży, Transakcja w Suwałkach

zebrały: koci, nom, HC

Działki czekają na wiosnę

Od około miesiąca do białostockich agencji pośredniczących w obrocie nieruchomościami napływa znikoma ilość ofert dotyczących sprzedaży działek budowlanych. Jeszcze mniejsza jest liczba osób zainteresowanych ich kupnem.

Handel wstrzymują złe warunki atmosferyczne. Wysoki mróz oraz śnieg utrudniają dokładne oględziny kupowanego terenu. Zapewne większe zainteresowanie działkami budowlanym klienci zaczną okazywać dopiero wiosną.

Do biur pośredniczych w sprzedaży np. do Wschodniej Agencji Nieruchomości obecnie wpływają najczęściej oferty sprzedaży działek znajdujących się poza miastem – nawet do 50 km.

(koci)

17526b
1949 STOLBUD WARSZAWA
Autoryzowany dealer Stolbud Warszawa
OKNA PCV
Ceny producenta!!!
Białystok, ul. Siewna 16, tel./fax 750-232

PHU CHOINSKI PRZEDSIĘBIORSTWO HANDLOWO-USŁUGOWE
Hurtownia Materiałów Budowlanych w Woli Zambrowskiej k. Zambrowa
tel./fax (0-86) 71-37-55

Od fundamentu po dach
Siding z USA
15 zł / 1m2 z VAT
Wyroby sprzedajemy w cenach producentów
ceny: hurtowe i detaliczne
Zapraszamy codziennie 7.00 - 15.00, sob. 7.00 - 14.00
Atrakcyjne upusty, zabezpieczamy transport.
17635a

WĘGIEL
PW BAZAROL s.c.
KOKS, MIAŁ, CEMENT
CEGŁA ELEWACYJNA, oraz inne materiały budowlane
NISKIE CENY
Zapewniamy transport odbiorcom hurtowym
upusty
Księżyno, ul. Alberta 6
tel. 632-289
18528

KORZYSTNE KREDYTY
ARDVIL S.C.
Białostockie Centrum Nieruchomości
ul. Branickiego 17a, lokal nr 102
CO SIĘ BUDUJE W BIAŁYMSTOKU ?
Oferta ponad 200 nowych mieszkań w jednym miejscu
bez żadnych prowizji
NASZE WYBRANE OFERTY
ul. Kręta - od 42,1m² do 113,7m²
- cena od 1250 zł/m²
ul. Grottgera - od 39m² do 75,2m²
ul. Starobojarska - od 72,42m² do 134m²
- cena od 1050 zł/m²
ul. Zachodnia - od 57,4 do 111,85m²
- cena od 1290 zł/m²
ul. Szarych Szeregów - od 48,2m² do 63,1m² - cena od 1160 zł/m²
Łapy - od 35,8m² do 60,4m²
- cena od 820 zł/m²
ul. Piastowska - od 40,11m² do 80,2m²
- cena od 1350 zł/m²
ul. Pułaskiego - od 50,6m² do 77,5m²
- cena od 1350 zł/m²
ul. Konstytucji 3 Maja - od 42,2m² do 57,5m²
- cena od 1190 zł/m²
ul. Krucza - od 28,8m² do 58,27m²
- cena od 1300 zł/m²
18711
OFERTA SPECJALNA: Duży dom w Hajnówce 217m², cena - 180.000 zł.
Poszukujemy działek budowlanych i mieszkań do wynajęcia
Czynne w godz. od 9.00 do 18.00, soboty od 9.00 do 15.00
ZADZWOŃ
tel. 32-80-53 w. 210
tel. 32-31-56 w. 210

METALKOMPLEX - Krupniki 20 k. Białegostoku
tel. (085) 612-466, lub Punkt Sprzedaży Czyżew, ul. Słoneczna 2, tel. 322
Poleca:
Blachy ocynkowane lub ocynkowane lakierowane, gładkie, falowane, trapezowane, w różnych kolorach.
Panel fasadowy "Jan" z dociepleniem w różnych kolorach.
Falowanie lub trapezowanie blach do 2,5 m.b. dł.
Rynny, rury spustowe, uchwyty do rynien i rur, kolanka, końcówki rynien.
Podkładki do papy i eternitu
Tyczki do pomidorów lub innych roślin pnących.
18717
Ponadto wykonujemy krycie dachów i elewacji z blach
Zapewniamy: - wszystkie materiały własne - dobrych fachowców - niskie ceny
ZAPRASZAMY

Ceramika
Hurtownia Materiałów Budowlanych
Białystok, Kleosin
ul. Baczyńskiego 37 (dojazd od pętli 11)
tel. (0-85) 631-389
Oferujemy najlepsze materiały klinkierowe poniżej cen fabrycznych
❑ cegły
❑ dachówki
❑ podokienniki
❑ płytki elewacyjne
❑ okna PCV
❑ okna aluminiowe
❑ styropian
17049a

SUCHY TYNK
Bl. OCYNKOWANE 0,5 do 2 mm
- aluminiowe 0,5~6 mm
- czarne 0,5~6mm
- powlekane (dach trap.)
STAL ZBROJENIOWA
- gładka - żebrowana
RURY STALOWE
- czarne - ocynkowane 3/8" - 2 1/2"
KSZTAŁTOWNIKI
- stalowe: walcowane - zimnogięte
- kątowniki - ceowniki, dwuteowniki
- przekroje zamknięte - płaskowniki
Suchy tynk - akcesoria
-papy - lepik - dysperbit abizol KL, R
- eternit - ościeżnice stalowe
- grzejniki żeliwne
i aluminiowe - siatki ogrodzeniowe
i budowlane - cement - wapno
- styropian M15, M20, M20 frez
- wełny mineralne 5-15cm
- okna dachowe VELUX
18646C
ZAPEWNIAMY TRANSPORT
HeBUD
Białystok, ul. Zwycięstwa 39
tel./fax 516-811
tel. 512-354 w. 44
godz. 7-16, sob. 8-14

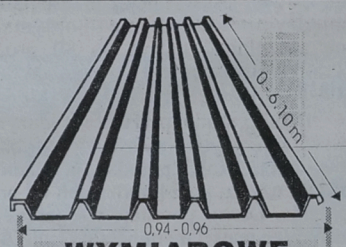

WYMIAROWE TRAPEZOWANIE BLACH
Na materiale własnym lub powierzonym
do 6,10 m długości
POSIADAMY BLACHY OCYNKOWANE ORAZ ALUMINIOWE LAKIEROWANE
Kryjąc blachą trapezowaną w naszym zakładzie, zaoszczędzisz na materiale i robociźnie.
TRAPEZ
Władysław Dąbrowski
Białystok • ul. Armii Ludowej 82
(wjazd od ulicy Raginisa w ulicę Kolbego)
w godz. 8-16 • tel/fax 752-110

18654
FIRMA
Export - Import
oferuje:
- kleje do glazury
- Ceresit
CM 11 13,90 zł netto
- Atlas 13,00 zł netto
- glazura 12,00 zł netto
- gresy 23,00 zł netto
- płytka chemoodporna
ROYAL MOSA
ARGELITH BODENKERAMIK
Ceresit Henkel Staporków
ATLAS
ZAPRASZAMY
Magazyn Główny
15-874 Białystok
ul. Poleska 85
tel./fax. 523-019

kry

O G Ł O S Z E N I E

Zarząd Gminy Kruklanki, ul. 22 Lipca 10 ogłasza przetarg nieograniczony na zakup leków dla GOZ Kruklanki na I półrocze 1997 r.

Pożądany termin realizacji zamówienia: 28.02.1997 r.

Postępowanie nie zostało poprzedzone wstępną kwalifikacją.

Specyfikację istotnych warunków zamówienia można odebrać w Urzędzie Gminy Kruklanki, ul. 22 Lipca 10, pok. nr 12.

Zamkniętą kopertę zawierającą ofertę należy złożyć w Urzędzie Gminy Kruklanki, pok. nr 12.

Koperta powinna być oznaczona "Oferta na dostawę leków" .

Pracownikiem uprawnionym do kontaktów z oferentami jest Stanisław Dąbrowski w godz. 8.00 - 10.00, tel. 33-53.

Termin składania ofert upływa z dniem 22.01.1997 r. o godz. 10.00.

Otwarcie ofert nastąpi w siedzibie zamawiającego dnia 22.01.1997 r. o godz. 11.00.

Postępowanie prowadzone będzie z zastosowaniem preferencji krajowych.

W przetargu mogą wziąć udział oferenci spełniający następujące warunki:

1) uprawnieni są do występowania w obrocie prawnym,

2) posiadają uprawnienia do świadczenia tego typu dostaw,

3) nie podlegają wykluczeniu z postępowania na podstawie art. 19 ustawy o zamówieniach publicznych.

(18694)

CORSA

18692

VECTRA
OMEGA
FRONTERA
TIGRA

Z Nowym Rokiem
nowe niższe ceny



* korzystne raty na miejscu
* 0% pierwsza wpłata
* koszt kredytu 11,5%
* spłata do 6 lat
* przyjmujemy samochody w rozliczeniu
* ubezpieczenie OC gratis, AC od 3,8%

KONTYNGENT 97

ZAPRASZAMY

Autoryzowany Dealer "Kwiatkowski", Sp. z o.o. Ełk, ul. Kilińskiego 5, tel. (087) 102-102, 102-614 OPEL

PEUGEOT

SAMA PRZYJEMNOŚĆ!

Jeszcze w Kontyngencie '97
Nowe atrakcyjne warunki zakupu

306 z telefonem GSM

lub AC, OC, NW, za 2% ceny podstawowej

106, 406 OC, AC, NW, 4,5%

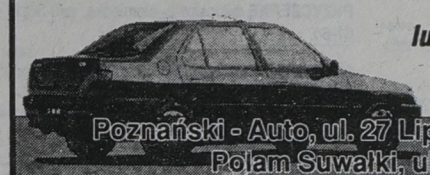



18710

Poznański - Auto, ul. 27 Lipca 1/1, 15-181 Białystok, tel. (085) 755-721
Polam Suwałki, ul. Sejnieńska 24, tel. (087) 662112

OGŁOSZENIE

Zarząd Gminy, 11-612 Kruklanki, ul. 22 Lipca 10

ogłasza przetarg nieograniczony na zakup sprzętu medycznego do GOZ Kruklanki.

Pożądany termin realizacji zamówienia: 25.03.1997 r.

Postępowanie nie zostało poprzedzone wstępną kwalifikacją.

Specyfikację istotnych warunków zamówienia można odebrać w Urzędzie Gminy Kruklanki, ul. 22 Lipca 10, pok. nr 12.

Zamkniętą kopertę zawierającą ofertę należy złożyć w Urzędzie Gminy Kruklanki, pok. nr 12.

Koperta powinna być oznaczona: "Oferta na dostawę sprzętu medycznego".

Pracownikiem uprawnionym do kontaktów z oferentami jest Stanisław Dąbrowski w godz. 8.00-10.00, tel. 33-53.

Termin składania ofert upływa z dniem 22.01.1997 r. o godz.10.00. Otwarcie ofert nastąpi w siedzibie zamawiającego dnia 22.01.1997 r. o godz. 11.00.

Postępowanie będzie prowadzone z zastosowaniem preferencji krajowych.

W przetargu mogą wziąć udział oferenci spełniający następujące warunki:

- 1) uprawnieni są do występowania w obrocie prawnym,
- 2) posiadają uprawnienia do świadczenia tego typu dostaw,
- 3) nie podlegają wykluczeniu z postępowania na podstawie art. 19 ustawy o zamówieniach publicznych.

(18695)

OGŁOSZENIE PRASOWE

Komornik Sądu Rejonowego W GIŻYCKU rewiru I

zawiadamia

że dnia 25.02.1997 r. o godz. 9.00 w Sądzie Rejonowym w GIŻYCKU przy ul. Warszawskiej 28

odbędzie się

PIERWSZA LICYTACJA NIERUCHOMOŚCI

składającej się z:
nieruchomość zabudowana

położonej
Bogaczewo, gm. Giżycko,
mającej urządzoną księgę wieczystą nr KW 18176 KW 13803 KW 19614
w : Sąd Rejonowy Wydz. Ksiąg Wieczystych
stanowiącej własność:

**Koc Kazimierz,
11-500 Giżycko, ul. Świderska 31.**

Nieruchomość oszacowana została na kwotę 652.117,00 zł.

Cena wywołania wynosi 489.087,75 zł.

Przystępujący do przetargu zobowiązany jest złożyć rękojmię w wysokości 65.211,70 zł w gotówce lub książeczce oszczędnościowej.

(18721)

Przedsiębiorstwo Zaopatrzenia Farmaceutycznego "CEFARM" w Białymstoku, ul. Sienkiewicza 71/73 ogłasza przetarg na sprzedaż:

- nieruchomości zabudowanej, położonej w Kalinowie przy ul. M. Konopnickiej 2, woj. suwalskie, na działce nr 144/3 o pow. 0,11 ha z prawem wieczystego użytkowania (budynek mieszkalny, murowany, jednopiętrowy, o pow. użytkowej 215,04 mkw., budynek gospodarczo - garażowy, murowany o pow. użytkowej 25,88 mkw.),

cena wywoławcza - 75.000,00 zł.

Przetarg odbędzie się w dniu27.01.1997 r. o godz. 10.00 w świetlicy przedsiębiorstwa.

Informacji o nieruchomości udziela Dział Administracyjno-Techniczny, tel. 751-360 w. 227.

Warunkiem uczestnictwa w przetargu jest wpłacenie do kasy przedsiębiorstwa, najpóźniej w dniu przetargu do godz. 9.00 wadium w wysokości 10% ceny wywoławczej. Koszty związane z nabyciem ponosi nabywca. Wadium przepada na rzecz sprzedawcy, jeżeli żaden z uczestników licytacji nie zaoferuje ceny nabycia równej co najmniej cenie wywoławczej, a wygrywający uchyli się od podpisania umowy sprzedaży.

Zastrzega się prawo unieważnienia przetargu bez podania przyczyn.

(18680)

Spółdzielnia Mleczarska "Mlekpol" w Grajewie, ul. Elewatorska 13

ogłasza drugi przetarg nieograniczony na sprzedaż:

- 1. sam. osob. Polonez 1,5 LOC 233K, r. prod. 1989, cena 3570,00 zł + VAT.
- 2. sam. osob. Polonez 1,5 LOC 307K, r. prod. 1990, cena 3850,00 zł + VAT.

Przetarg odbędzie się dnia 27.01.1997 o godz. 10.00 w stołówce zakładowej.

Wadium w wysokości 10% ceny wywoławczej należy wpłacić do kasy SM "MLEKPOL" do godz. 9.00 w dniu przetargu. Wadium wpłacone w wys. 10% na określony pojazd upoważnia do udziału w przetargu wyłącznie danego pojazdu. Nieuzyskanie ceny wywoławczej powoduje przepadek wadium na dany pojazd.

Pojazdy można oglądać w dni robocze w godz. 7.00-15.00 na bazie transportu SM "MLEKPOL" w Grajewie, ul. Elewatorska 13.

Zastrzega się prawo unieważnienia przetargu oraz wycofania pojazdu bez podania przyczyn.

(18688)

TELEFONY KOMÓRKOWE



AKTYWACJA za 10 zł

czas promocji ograniczony

Poznański Auto
ul. 27 Lipca 1/1
(085) 755721

18712

Spółdzielnia Mieszkaniowa w Hajnówce ogłasza II przetarg nieograniczony na sprzedaż kosiarek trawnikowych, jak niżej:

1. Kosiarka ogrodowa rotacyjna "Murawa", typ KRO-1, rok produkcji 1985, cena wywoławcza 163 zł + podatek VAT.
2. Kosiarka ogrodowa rotacyjna "Murawa", typ KRO-1, rok produkcji 1985, cena wywoławcza 245 zł + podatek VAT. Przetarg odbędzie się w dniu 15 stycznia 1997 r. o godz. 11.00 w świetlicy SM w Hajnówce przy ul. Małej 22.

Wadium w wysokości 10% ceny wywoławczej należy wpłacić najpóźniej do godz. 10.30 w dniu przetargu w kasie SM.

Bliższe informacje można uzyskać w dziale GZM, tel. 22-20, 33-00.

Zastrzega się prawo unieważnienia przetargu bez podania przyczyn.

Zarząd SM.

(18702)

SPiUR w Goniądzu ogłasza II przetarg ofert

Sprzedaż: ubojnia, masarnia z budynkiem administracyjno-socjalnym i gospodarczym z własną studnią głębinową oraz z działką 4900 mkw. z prawem wieczystego użytkowania.

Otwarcie ofert nastąpi w dniu 21.01.1997 r. w siedzibie Spółdzielni przy ul. Wojska Polskiego 61.

Ww. nieruchomości można oglądać od godz. 8.00 do 15.00. Szczegółowych informacji można zasięgnąć pod nr. tel. (0-86)72-00-37.

(18709)

Uwaga Kierowcy!

Najtańsze przeglądy techniczne pojazdów mechanicznych (do 3,50 tony)
wykonuje codziennie w godz. 7.00-15.30

stacja diagnostyczna

"AGROCAST" Spółka z o.o.
w Łomży, al. Legionów 147
(dawne pomieszczenie POM).
Tel. (0-86)18-38-13.

(18696)

PRACA

❒ ZATRUDNIĘ

"(0-85)325-681-TUK". Doradców licencjonowanych, Warszawska 40.
51510

DO pracy w barze. Zwycięstwa 52 (bud. PZM-ot). ☎ 512-496 wew. 107. ☎ 613-008 po 20.00.
54651

POMOC domową z doświadczeniem. ☎183-857.
54786

PRACOWNIKA fizycznego do stolarni. ☎753-662 po 18.00.
54766

Z Nowym Rokiem - nowa nadzieja! Firma handlowa zatrudni osobę z samochodem. Łomża, aleja Legionów 145a, ☎180-449.
54917

NIERUCHOMOŚCI

❒ AGENCJE

"(0-85)325-681": Biuro Rzeczoznawcy, Warszawska 40.
51507

"(0-85) 42-17-56", "Wschodnia". Mieszkania nowe, używane.
54947

"ARDVIL" domy, działki, mieszkania. Branickiego 17 A. ☎32-31-56 w. 210.
53775

"DOMINIUM" -Nieruchomości -Kupno -Sprzedaż -Wynajem. Lipowa 4, ☎416-842, ☎435-185.
54656

"FORUM" Nieruchomości -Kupno -Sprzedaż -Wynajem -Wycena. Lipowa 4, ☎43-64-83.
54300

EŁK -LOKUM -nieruchomości (11,00-17.00), ☎(087)10-17-01.
54140

WYCENIAM działki, budynki, uprawy. ☎(0-85)751-755.
53060

❒ KUPIĘ

DUŻE mieszkanie lub dom w Ełku lub okolicy, ☎(087)10-96-11.
52137

KUPIĘ działkę, domek. ☎428-477 (wieczorem).
54153

LOKAL na sklep w centrum Białegostoku. ☎539-466.
54760

❒ SPRZEDAM

"MAZURY" komfortowy dom, 180.000. ☎(0-87)10-10-11.
54363

"MAZURY" nowy dom, 78.000. ☎(0-87)10-10-11.
54364

32,3 mkw., osiedle Bema, ☎762-634.
54286

PYRAMID
FIRMA BUDOWLANA
Przyjmuje zapisy RATY!!!
na zakup
nowych mieszkań, lokali usługowych i biurowych w centrum Łomży, przy ul. Pięknej.

Termin przekazania budynku **wrzesień 1998 r.**
metraż: 57, 63, 66, 96 m² →(dwupoziomowe)
parter: lokal usługowy 140 m²
realizacja książeczek mieszkaniowych

NOWE MIESZKANIA
Informacje: tel./fax (086) 18-46-65
Łomża, al. Legionów 143 18705

50 mkw. -lokal użytkowy, Wyszyńskiego -sprzeda "DOMINIUM". ☎416-842.
54792

DOM dwukondygnacyjny nowy. Suchowola. ☎(0-85)52-30-37.
53784

DO zamieszkania piętrowy, Augustów, ☎(0-119)38-78.
54552

DZIAŁKA uzbr. 3780 mkw. -Sochonie, 850 mkw. -Wasilków, ☎(0-85)194-370.
54844

DZIAŁKA uzbrojona 3780 mkw. w Sochoniach, 20.000,-. ☎186-689.
54378

DZIAŁKĘ 2650 mkw., dostęp do jeziora Necko, ☎(0-119)47-376.
54254

DZIAŁKĘ budowlaną -dom, Bielsk ☎305062.
53948

DZIAŁKĘ budowlaną 1000 mkw. Łomianki k.Warszawy. ☎(0-85)15-30-10.
54823

DZIAŁKĘ rekreacyjno -budowlaną o pow. 1,70 ha (żwir). ☎(0-85)631-229.
54773

LOKAL handlowy, centrum Ełku. ☎(0-87)102-433.
54187

LUB wynajmę sklep spożywczy, lokal handlowy. Grajewo ☎(0-86)72-24-02.
53431

M-5 i garaż. Suwałki ☎(0-87)67-24-96 po 16.00.
54710

MIESZKANIE 40 mkw. Augustów, Mickiewicza 25/15, 45 tys. zł.
54253

MIESZKANIE 60 mkw., Wysokie Mazowieckie. ☎41-36 kier. 75.
54821

MIESZKANIE M-5 76,5 mkw., ☎(087)10-46-32.
54139

OKAZJA: dom stan surowy, os. Mickiewicza. ☎32-80-53 w. 210.
53774

SIEDLISKO, budynki k.Zambrowa. ☎(0-86)71-48-37.
54366

SPRZEDAM M-4, ŁOMŻA UL. ŚNIADECKIEGO (PARKIET, GLAZURA, TERAKOTA, TELEFON). INFORMACJE: ☎18-46-65.
54221

SZOPĘ do rozbiórki. ☎428-477 (wieczorem).
54155

ZAKŁAD betoniarski z pełnym wyposażeniem. Bielsk Podlaski, ☎30-20-10 i 30-34-10.
54738

ZDECYDOWANIE sprzedam dwa pokoje w centrum. ☎750-887 po 16.00.
54772

❒ POSZUKUJĘ

SPÓŁKA poszukuje 2-pokojowego z telefonem w Augustowie, ☎(0-85)436-265.
54664

❒ WYNAJMĘ

GARAŻ, Grodzieńska. ☎76-14-66 po 20.00.
54029

LOKALE -handlowy, usługowy. ☎428-477 (wieczorem).
54154

LOKAL handlowy 40 mkw., centrum Pisza, ☎(0-117)349-94.
54255

WYNAJMĘ mieszkanie małżeństwu. ☎751-201.
54671

USŁUGI

❒ BUDOWA, REMONT

AUTOMATYCZNE otwieranie drzwi garażowych, bram, sterowanie pilotem.☎445-130.
53778

DESKI podłogowe, inne -również sprzedaż. Kruklanki ☎5 po 16.00.
54782

GLAZURA, kompleksowe wykończenie, ☎(0-85)186-382 po 18.00.
54568

GLAZURA, terakota, malowanie -solidnie. ☎524-736.
54759

MARMUROWE parapety, schody. Zbrzeźnica ☎(0-86)712-866.
54489

MATERIAŁY budowlane. ☎437-133.
53045

PARKIET, ☎(0-119)45-302 po 16.00.
54705

PROFESJONALNE, kompleksowe wykonawstwo prac remontowo -budowlanych... "ZIBI", ☎761-371 (10.00-17.00).
51504

REMONTY kotłów przemysłowych, grzewczych, instalacji kotłowni, ☎(0-85)431-768, "SPAWTECH".
53675

SUFITY podwieszane, glazury, remonty kompleksowe. ☎32-30-34.
51449

❒ AGD, RTV

AUTOMATYCZNE pralki -naprawa. Gwarancja, ☎444-610.
52881

TELEWIZJA przemysłowa ☎445-130.
53705

❒ TRANSPORT

AUTOHOLOWANIE, ☎751-849, ☎328-174.
54729

BUSEM. ☎54-22-59.
54621

PRZEPROWADZKI kompleksowe -transport konteneram. ☎329-452.
51837

TRANSPORT ciężarowy 1,8 ton. Kraj -zagranica. Suwałki ☎(0-87)67-93-28.
54691

VOLVO 40 msześc., winda. ☎425-762.
53242

WYNAJMĘ do transportu jelcza -chłodnię 5 t. Bielsk Podlaski, ☎30-20-10 i 30-34-10.
54739

❒ INNE

DRZWI garażowe HORMANN NORMSTAHL, bramy wjazdowe, przesuwane, kraty ogrodzenia, balustrady, ☎762-116.
54641

FIRMA "SARA": sprzątanie pomieszczeń, opiekunki, gosposie. ☎614-555, ☎428-507, ☎453-310.
52909

INSTALACJE elektryczne, c.o., sanitarne -nowoczesne, standardowe, ☎433-241.
54793

NAPRAWA pulsatorów dojarek wysyłkowo. ☎(0-86)716-830 wew. 58.
54116

OKULARY -10% bonifikaty stałym klientom. "Rzemieślnik II", Św. Rocha 13/15.
50143

PIECZĄTKI "Echo", Suraska 1, ☎420-193.
49305

STOLARSKIE. ☎51-90-78.
54577

SYSTEMY alarmowe, serwis, montaż ☎445-130.
53779

TAPICERSTWO, ☎43-14-73.
52400

TAPICERSTWO. ☎431-475.
54632

WIELKI konkurs Radiotaxi 32-32-32. Atrakcyjne nagrody! Zapraszamy!
50068

ZAKŁAD krawiecki przyjmie zlecenie szycia. Giżycko, ☎32-31 do 14.00.
54780

ŻALUZJE, rolety antywłamaniowe, drzwi harmonijkowe. Orzeszkowej 32. ☎32-30-34.
51448

ŻALUZJE solidnie. ☎428-658.
51447

AUTO-MOTO

❒ KUPIĘ

"(0-85)325-681": Biuro Rzeczoznawcy, Warszawska 40.
54484

"(0-85)325-681-TUK". Ubezpieczenia, Białystok, Warszawska 40.
50783

AUTO-SZROT skup aut powypadkowych, złomowanych. Sprzedaż części. Nowa Wieś Ełcka. ☎ (0-87)19-73-84.
54365

KOPARKĘ Białoruś lub inną, ☎(0-117347-58.
54188

ŁADĘ 2107 powypadkową. Bielsk, ☎305062.
53950

ŁADOWARKO -koparkę oraz spychacz "Det-75", Sokółka, ☎45-68.
54383

OPEL vektra, Grajewo, ☎(0-86)72-28-00.
54051

PRZYCZEPKĘ dwuosiową, niemiecką. ☎(0-86)17-61-64.
54861

SUBARU leone combi 1600, rozbite lub spalone. ☎(0-85)631-229.
54774

❒ SPRZEDAM

"AUTO KOMIS" róg Orzeszkowej -Branickiego. ☎41-04-65.
54639

"AUTO KOMIS" UL.BOTANICZNA. POLONEZY NOWE. KUPNO - ZAMIANY. ATRAKCYJNE RATY PTS. ☎44-55-48.
54636

125P (1981/1982). Kolno, ☎(0-86)78-25-38.
54452

126P (1984), 2.300,-. ☎614-625.
54845

126P (1985) -alternator, nowa blacharka. ☎455-227 po 18.00.
54849

126P (1990). Gołdap, ☎151-457.
54804

126P, składak (1986/87), 2300, Dembowska, Krzecze 15, gm. Goniądz.
54323

BUS 210 (1991). ☎(0-86)754-575.
54830

AUDI 80 (1991). ☎(0-86)75-27-89 (grzecznościowy).
54629

AUTOKOMIS "Hetman", Hetmańska 35 -Kupno - sprzedaż -zamiana -raty, tel/fax 51-41-51.
54796

AUTO-SZYBY sprzedaż -montaż. Ełk, Suwalska 82, ☎(087)10-55-41 wewn. 321.
54646

AUTOBUS jelcz barowóz, spychacz "Staliniec". ☎455-041, Skup Złomu, Octowa.
54856

BLACHARKA, szyby, podzespoły: niwy, oki, moskwicza, tawrii, łady. ☎(0-85)44-17-19.
54853

BMW 525, (1989), katalizator. ☎16-36-07.
54855

CINQUECENTO 700 (1995). ☎(0-85)762-340.
54851

CINQUECENTO 900 (1994), 15.000,-. ☎75-47-76.
54850

ESCORT kombi (1991), ☎61-88-88.
54801

FIAT 125p pick-up, zamiana, ☎(0-85)454-888.
53794

FIAT 126p (1990), 5.100,-. ☎515-844.
54843

FIAT 126p (1991), 4500 zł, ☎55-43-14 wew. 441 lub 55-36-16.
54840

FIAT ducato 1.9TDi (1995). ☎(0-85)15-63-59.
54846

FORD fiesta 1.1 (1989). ☎(0-87)10-94-83.
54841

FORD scorpio, 2.5D (1986). Białystok, Gruntowa 3/47.
54839

FORD transit (1995), bezwypadkowy, ☎530-046.
54732

FSO 1500, (1989). ☎183-414 po 17.00.
54895

HONDA accord-LX, 16V (1991), ☎(0-86)78-35-32.
54319

HONDA civic (1988). Średnica 8, łomżyńskie.
54837

JELCZ 315 (długi wywrot), kabina stara. Wiadukt 8. ☎522-684.
54836

KAMAZ +przyczepa (1981), silnik po remoncie, kabina (1992). ☎(0-85)101-611.
54897

KAMAZ. Przyczepa D-83. ☎(0-85)165-025.
54185

KOMPLETY kół audi 165R14, BMW 195/65 R/5/9IT. ☎16-43-03.
54702

FSO TRUCKI
STANDARD, DŁUGIE, 5-OSOBOWE CARGO, CITROËN C-15
ubezpieczenie gratis
TOP MOTORS Białystok, ul. Wierzbowa 10, tel./fax 516-815, 522-907
BANK BPH 18699
BANK PRZEMYSŁOWO-HANDLOWY
Białystok, ul. I Armii WP 7A, tel. 751-016, w. 23, 26, 30

KOPARKA SM801. ☎(0-85)762-340.
54835

ŁADA. ☎449-232.
54768

ŁADA 2107 (1988) stan bardzo dobry , ☎(0-117)722-90 (16.00 -20.00).
54698

ŁADA 2107 1,3 (1989), stan średni, cena 7.500,- ☎(0-119)42-147.
54647

MAZDA 323F, 1.6 (1993). ☎(0-85)523-617.
54755

MERCEDES 124 200D (XII 1986), zamiana na bus. ☎(0-86)722-727.
54831

MERCEDES 190D (1992). ☎(0-85)762-340.
54833

MERCEDES 250D (1990), ☎530-046.
54731

MERCEDES 410D (1994), ☎433-497.
54734

MOSKWICZ aleko (1989) 4000 zł, ☎55-43-14 wew. 441 lub 55-36-16.
54829

NISSAN sunny 2,0D (1991), ☎(0-85)55-56-56.
54338

NYSA (1980). ☎326-640.
54828

NYSA T-522 sprzedam. Suwałki, ☎(0-87)67-16-97.
54689

OPEL astra 1.8, ecotec, kombi (1995), pełne wyposażenie. ☎76-23-53.
54395

OPEL kadett 1.6D (1986), radio, alufelgi, spoilery. ☎(0-85)300-169.
54825

OPEL kadett 1.7D (1990). ☎(0-86)716-830 w. 58.
54114

OPEL omega (1989), 19.000,-, ☎(0-86)71-14-94.
54726

OPEL rekord (1983). ☎55-59-01.
54827

PASSAT kombi 1.6 (1984), 10.500 zł. ☎(0-85)530-457, 428-908.
53772

PEUGEOT 405GR (1991) ☎755-721.
54459

PEUGEOT 605 SRI (1991), ☎427-326.
54881

PEUGEOT boxer 1.9D, ☎755-721.
54460

PILNIE.126P (1983), stan dobry. ☎53-80-81.
54761

POLO (1993), kombi, 20.000,-, ☎(0-85)325-994.
54864

POLONEZ 1,6 GLE (1994), Łapy, ☎(0-85)15-59-68.
54429

POLONEZA caro (1993), ☎613-926.
54794

POLONEZ caro (1992), stan idealny, I właściciel, ☎(0-85)755-342.
54441

POLONEZ caro 1,6 (1994), ☎517-906.
54879

POLONEZ caro 1.5 GLE (XI 1993). Szumowo, ul. Krótka 9. ☎22 (8.00-15.00).
54601

POLONEZ składak (1992), Michałowo, ul. Gródecka 19/3, po 16.00.
54680

POLONEZY używane raty, Łapy, ☎(0-85)15-59-68.
54431

PRZYCZEPA D-55 (wywrotka), silnik liaza, Wiadukt 8, ☎522-684.
54877

PRZYCZEPA D-83, chłodnia D-616, Ciechanowiec, ☎(0-86)77-12-62.
54241

PRZYCZEPA HL8011, ☎(0-85)762-340.
54876

PRZYCZEPĘ 10 ton (1981), D-83, ☎613-013.
54875

RAMPĘ samochodową, warsztat mechaniki, ☎632-797.
54874

RENAULT 18 (1980). 1.6. ☎(0-86)190-334.
54602

RENAULT 19 (1991), polonez (1992), bis (1990). ☎19-21-37.
54529

RENAULT 19 (1992/93), 1,4 ☎(0-86)17-61-64.
54873

RENAULT laguna 2 (1994). ☎15-66-82.
54239

SEAT toledo (1993), Sejny, ☎(0-87)16-30-77.
54167

SEAT toledo (1993), ☎(0-86)753921.
54709

SIERRA, silnik, skrzynia, podzespoły, ☎(0-85)11-45-05.
54808

SILNIK skrzynia 126p, Ełk, ☎(0-87)10-93-62.
54344

SPRZEDAM forda sierrę -białe tablice, ☎(0-86)16-28-47.
54118

SPRZEDAM przyczepę HL-8011. ☎(0-86)191-492.
54596

SPRZEDAM UAZ-a tanio. ☎(0-86)18-59-76.
54753

STAR 200 po remoncie. ☎(0-85)192-615.
54692

STAR 28 (żywiec). ☎(0-85)11-23-55.
53881

STAR 28, dźwig,-(1978). Węgorzewo, ☎714-71.
54612

STAR 742 (1994). ☎(0-85)11-23-55.
53879

SYRENĘ 1981, Grajewo, ☎(0-86)72-21-70.
54198

GAZETA współczesna **KUPON NA OGŁOSZENIE ZA 1 ZŁ LUB 2 ZŁ**

Maksymalnie 5 słów (ogł. za 1 zł) lub
9 słów (ogł. za 2 zł), łącznie z adresem (telefonem):

.....

.....

.....

Ilość publikacji

☐ x 1 zł ☐ x 2 zł

imię, nazwisko:

adres, kod pocztowy:

nr dowodu osobistego:

1. Kupony przyjmują nasze biura ogłoszeń i współpracujące agencje (adresy w gazecie). Kupon wraz z dowodem wpłaty na konto 10801024-808-27001-801001-111 PBG SA O/Białystok można również przesłać pod adresem: Gazeta Współczesna, 15-950 Białystok, skr. 193.
2. Kupon bez wpisanego numeru dowodu osobistego jest nieważny.
3. Publikacja pierwszego ogłoszenia nie później niż w ciągu 7 dni od daty otrzymania kuponu.
4. Ogłoszenia za 1 zł i 2 zł publikowane są w wydaniach gazety poniedziałek-czwartek (wyjątek p. 5).
5. Jednorazowe zlecenie 9 emisji ogłoszenia umożliwia druk 1 w magazynie (uwzględniamy wielokrotność 9).

Kupon ważny do 31 stycznia 1997 r.

Zakreśl wybraną rubrykę

- ☐ UBEZPIECZENIA
- ☐ NAUKA
- ☐ TURYSTYKA

USŁUGI
- ☐ budowa, remont
- ☐ AGD, RTV
- ☐ transport
- ☐ inne

PRACA
- ☐ zatrudnię
- ☐ szukam pracy

NIERUCHOMOŚCI
- ☐ agencje
- ☐ kupię
- ☐ sprzedam
- ☐ poszukuję
- ☐ zamienię
- ☐ wynajmę

AUTO MOTO
- ☐ kupię
- ☐ sprzedam
- ☐ naprawy
- ☐ autoalarmy
- ☐ inne

- ☐ MATRYMONIALNE
- ☐ ZDROWIE
- ☐ ZWIERZĘTA
- ☐ BIZNES

ZAKUPY
- ☐ hurtownie
- ☐ sklepy
- ☐ producenci

ROLNICTWO
- ☐ kupię
- ☐ sprzedam

RÓŻNE
- ☐ kupię
- ☐ sprzedam
- ☐ inne

TOLEDO, 1.6 (1993), benzyna, gaz, bezwypadkowy, 26.000,-. ☎750-414.
54361

TOYOTA carina "E" kombi 2,0DXL (1994), 43.000,-, ☎(0-85)15-36-79.
54883

TOYOTA corolla 1,8DX, ☎(0-85)55-58-94.
54337

TOYOTA corolla XLi 1.3 (1995), 3-drzwiowa (możliwość kredytu). ☎(0-86)16-26-30.
54607

TOYOTA hiace 4WD, 9 miejsc (1994), ☎(0-85)15-63-59.
54871

VENTO 1,9 (1995), 41.000, ☎15-26-51.
54870

VOLKSWAGEN passat 1.6TD (1989). ☎(0-86)77-55-22.
54109

VOLKSWAGEN T4 (1994) osobowy, ☎530-046.
54733

VOLVO F12, 360 km, (1993), Łapy, ☎(0-85)15-36-79.
54867

VW (1986) GTI, ☎(0-87)15-03-43.
54343

VW golf II (1991) po wypadku. ☎42-32-49, ☎(0-85)183-742 po 17.00.
54854

VW golf II 1987 ☎755-721
54458

VW jetta 1,8 (1988), opel vectra 1,7 (1991), ☎(0-87)10-94-83.
54869

VW polo 1,1 (1979), cena 4.200,- ☎(0-119)42-076.
54648

VW polo 1.3 coupe (1991). ☎(0-87)10-71-02 po 18.00.
53689

WENTYLATOR turbinowy lakierni stolarni. ☎632-797.
54495

ZAKŁAD mechaniki, opel -volkswagen, blacharstwo -lakiernictwo. Zielna 1. ☎632-797.
54496

ZASTAWĘ 1100P (1983), +blachy, ☎(0-86)761-674.
54860

ŻUK A-07B, stan idealny (1988), Augustów, ☎(0-119)45-362.
54882

ŻUK skrzyniowy duża plandeka (1979) stan dobry, ☎613-013.
54857

❒ NAPRAWY

PROSTOWANIE felg samochodowych, ☎632-901.
54803

TŁUMIKI, katalizatory, amortyzatory, Fabryczna, ☎751-625.
52230

❒ AUTOALARMY

"ALAR", Alarmy, autoalarmy PRESTIGIE, immobilisery, blokady, ☎44-66-00.
54797

ALARMY, autoalarmy, radiomontaż, centralzamki, podnośniki szyb. Lipowa 28A. ☎445-130.
53712

AUTOALARMY instalowane w Zakładzie inż.Sosnowskiego są niezawodne.
52747

❒ INNE

AUTOKOMIS Bacieczki, ☎511-221, ul. Szosa Północno-Obwodowa 116.
53095

AUTOWYPOŻYCZALNIA samochody audi. ☎413-976.
54859



BIZNES

"(0-85)325-681": Biuro Rzeczoznawcy, Warszawska 40.
51508

"(0-85)325-681": Biuro Rzeczoznawcy, Warszawska 40.
54486

POTRZEBUJĘ pożyczki 1500,-, na pół roku, procent do uzgodnienia. ☎(0-85)165-128.
54802

UBEZPIECZENIA

"(0-85)325-681-TUK", 327-743, Białystok, Warszawska 40.
51509

"(0-85)325-681-TUK", 327-743, Białystok, Warszawska 40.
54487

NAUKA

KURSY komputerowe, ☎422-003 Multi-Train.
44284

ANGIELSKI. ☎610-466.
54783

MATEMATYKA. ☎44-11-65.
54767

MATEMATYKA. ☎634-404.
54778

MATEMATYKA ☎42-27-95.
53806

TURYSTYKA

"(0-85)325-681-TUK". Ubezpieczenia. Białystok, Warszawska 40.
50784

"LIFE TRAVEL". Atrakcyjne przejazdy autokarowe. ☎446-504.
53979

ATRAKCYJNE zimowiska: sport, konwersacje językowe, szachy, najniższe ceny, ☎750-791.
54706

LIFE Travel, ☎446-504. Atrakcyjne zimowiska.
54295

MIĘDZYNARODOWE przejazdy autokarowe -trasy europejskie. Biuro Podróży OMAR. Białystok, Stefana Wyszyńskiego 2, lok. 51, ☎45-15-46.
53777

MIKROBUS osobowy -wynajem. ☎54-55-44.
54331

PROMOCJA -Najtaniej. Wczasy -Narty -Austria. Transport z Białegostoku. "NOWATOR"☎426-336
54789

USA, Kanada - pośrednictwo wizowe (zaoczne wizowanie)-Białystok, ul.Warszawska 21 436-000.
53607

☎446-504. Business, przejazdy samochodem osobowym.
53980

ZAKUPY

❒ SKLEPY

"GEST", Płaszcze, Koszule, Spodnie, Św. Rocha (pawilon WENUS), I piętro.
53817

"GEST", Smokingi 255,-, Garnitury 195 -240,-, Marynarki od 115,-.
53811

A-Z Sklep Drzewny. ☎52-24-58.
54730

ANTENY satelitarne. Najtańsze telewizory, ☎750-791.
54708

MEBLE, guziki. Malmeda 7. ☎436-260.
54247

MEBLE zachodnie -używane. Warszawska 32.
51995

SOKÓŁKA, Broniewskiego 5, kolorowy świat kuchni -projekt, transport, montaż.
54669

SPORT-KOMIS. Żabia 11.
54711

❒ HURTOWNIE

JEANS -spodnie, spódniczki: dziecięce, damskie, męskie. Zwycięstwa 8B, ☎518-449.
54620

Kompletne wyposażenie
ŁAZIENEK
baterie • kabiny • galanteria
PREFBUD ul. Zwycięstwa 8E, tel. 518-207

GUMOFILCE 44 zł netto, ☎(0-85)42-36-71w.380.
54330

HURTOWNIA "RAJ-POL" poleca: rajstopy, skarpety. Łomża, Polowa 55c.
54474

ODZIEŻ robocza -wyprzedaż, ceny producenta tel.(0-85)511-305 w 5.
54918

PARASOLKI ładne, proszę brać panowie, panie. Zwycięstwa 8B, ☎518-449.
54618

SOKÓŁKA, Broniewskiego 5 -okazja wykładziny 8zł/mb, karnisze -najtaniej.
54670

SOKÓŁKA Przygraniczne Centrum Handlowe, Broniewskiego 5, hurtownia galanterii skórzanej.
54668

TOREBKI damskie, teczki. Elegancja -Szwecja, Anglia. Zwycięstwa 8"B", ☎518-449.
54619

WALIZY, torby podróżne, 5 lat gwarancji. Zwycięstwa 8B, ☎518-449.
54617

❒ PRODUCENCI

PARKIET: dąb, jesion. ☎(0-85)194-154.
54775

ZDROWIE

CHOROBY skóry od 16.00, ☎52-30-35.
52192

DERMATOLOG. Gabinet Kosmetyczny. "WENUS", Św. Rocha 14A, lok. 43. ☎539-448.
54758

FLAGYL, ☎54-65-85.
54911

GABINET Bioenergoterapii leczy, uzdrawia. ☎(0-86)19-06-03.
54750

GASTROLOGICZNY gabinet. USG, endoskopia, leczenie, L-4. Mickiewicza 27 ☎32-30-47.
48067

GINEKOLOG dr n. med. Zdzisław Gołaszewski przyjmuje: wtorek, czwartek (16.30 -18.00), Wąska 4-(od Jagienki) XI p., dom. ☎322-800.
54790

MEDIN:BEZOPERACYJNE leczenie kamicy żółciowej, nerkowej, prostaty, hemoroidów, Białystok 444-419
54583

NEUROLG dziecięcy, Wojciech Kułak, ☎420-433.
53051

STOMATOLOG -Malmeda 1, róg Lipowej. Porcelana, ☎42-22-55 (10.00 -18.00).
54682

STOMATOLOGIA. Zwycięstwa 1. ☎514-240.
51263

USG, Jan Oleński. Rejestracja: ☎32-32-02.
45804

USUWANIE zmarszczek, kolagen, embrioblasty. ☎42-74-67.
54630

ROLNICTWO

❒ KUPIĘ

KOMBAJN ziemniaczany także niemiecki, zbożowy zawieszany. Wysocki, Kalinowo (Piątnica).
54784

SILNIK C-360 do remontu. ☎(0-85)531-605.
54291

❒ SPRZEDAM

C-330, opryskiwacz, pielnik. Koczery, Drohiczyn.
54043

C-330 tanio. Klejniki 123, Kupryjanowicz.
54548

C-360 (1986), silnik gwarancja. ☎(0-216)219-22.
54367

CIĄGNIK C-330M, (1991), ☎(0-86)775-351.
54805

CIĄGNIK farmot (na gwarancji) 320 Mth, ☎(0-86)771-988.
54824

CIELICZKI, byczki hodowlane 200-400 kg, jałówki cielne hodowlane. ☎(0-216)219-22.
54369

DAMFA, prasa. Wysocki, Kalinowo (Piątnica).
54785

DOJARKĘ Alfa-Laval. ☎(0-86)71-68-30 wew. 58.
54115

EŁK, Suwalska, ☎(0-87)10-13-21 -ciągniki, prasy, schłodziarki, siewniki, kombajn ziemniaczany.
54101

KOMBAJN Bizon (1988). Mrągowo ☎86-25.
54779

KOMBAJN zbożowy class protektor prasy welger, Mierucie 24 k.Grajewa.
54200

MASZYNY rolnicze; ursus 2812. ☎(0-85)553-177.
54807

OTRĘBY zbożowe workowane -krajowe, dostawa 15 ton. ☎(0-85)413-717, ☎(0-90)282-046.
54654

PRASA 422, waga 500, 200. ☎(0-878)57-33. Maszyny rolnicze kupię.
54781

PRASY, siewniki, wycinaki kiszonek, zbiorniki, zgrabiarki, ciągnik. ☎(0-87)67-82-20, ☎(0-119)49-377.
53298

PRASY różnego typu, Mścichy 81 k.Radziłowa, ☎(0-86)72-24-54, darmowy transport.
54716

PRASY zbiorniki do mleka, Dragunajtys Jeziorki k.Augustowa, ☎(0119)42-143.
54554

PRZYCZEPA 6 t, 4 t D-732, wywrotka. Szepietowo, Janówka 13.
54820

PRZYCZEPA D-55 (wywrotka). Wiadukt 8. ☎522-684.
54822

PRZYCZEPĘ, wagę 500-kg, siewnik, ☎419-619.
54809

PRZYCZEPĘ samozbierającą TO-50, dmuchawa. ☎(0-85)55-11-21.
54106

PRZYCZEPĘ wywrotkę D-43, Czerobka Wiesław, Kolnica 65.
54707

SIEWNIK buraczany, punktowy. ☎(0-86)755-463.
54703

SIEWNIK talerzowy rosyjski 3,5 m. Bielsk, ☎30-79-53.
54735

SIEWNIK zbożowy 25 redlic, Bondziul, Gliniski 17 k.Białobrzeg.
54261

SILNIK spalinowy "es", kosiarka konna, ☎(0-85)194-370.
54842

SKRZYNIA ładowna 1142 -200, ☎(0-85)156-673.
54847

SPRZEDAM zetor 7011 i cyklop, Danowo 11. gm. Szczuczyn.
54721

SZARPAK do słomy do kombajnu zbożowego. Andryjanki tel. 31-34-20 woj. Białystok, Antoszuk Stanisław.
54742

T-25A (1995), zastawę (1983), Krasowo Wielkie 53, gm. Piekuty, ☎(0-86)761-674.
54826

TUR 4 do zetora. ☎(0-85)16-34-56.
54147

U-914 (1986), silnik gwarancja. ☎(0-216)219-22.
54368

Z-224 (1987), rotacyjna polska, ☎(0-86)71-48-37.
53928

ZBIORNIK po cemencie 25, ☎(0-86)761-035.
54679

ZETOR 5211, 7211 -sprzedam. ☎449-720.
53875

ZETOR 7211 (1991), Dąbrowa Tworki 1, gm. Szepietowo.
54817

ZWIERZĘTA

BIAŁO-BEŻOWEGO szczeniaka oddam w dobre ręce. ☎414-974.
54777

DOGI, groenendaele, jamniki szorstkowłose. ☎089-5269365.
54561

PEKIŃCZYKI pieski, ☎(0-86)71-48-37.
53927

ROTTWEILERY, pittbulier -suka. Zambrów ☎(0-86)713-180.
54546

SPRZEDAM konie wierzchowe, kucyki. ☎(0-85)448-614.
53793

ZAGINĄŁ pies doberman, maści ciemnobrązowej między Dąbrówką -Cierpiętami -Drozdowem. NAGRODA!!! Hotel Gołębiewski: ☎(0-878)16-517, 16-120, 16-010.
54872

RÓŻNE

❒ KUPIĘ

RÓWNIARKĘ drogową. Grajewo. ☎72-30-15 po 16.00.
53985

STALIŃCA szerokie gąsienice. ☎55-57-77.
54110

TOKARKĘ uniwersalną do 3.000,-. ☎512-383.
54292

ZŁOM miedzi od 4,70/kg, złom aluminium od 2,00/kg, inne -zapewniam transport. ☎(0-86)78-44-14. ☎(0-90)285-165.
54591

❒ SPRZEDAM

AMIGA 500 z osprzętem. ☎(0-87)66-49-96.
54312

BLOCZKI FUNDAMENTOWE, STYROPIAN -PREFABET, ☎547-201.
54751

BOAZERIA panelowa -producent, najtaniej. ☎(0-85)192-615.
54156

CIĄGNIK do remontu, koparkę. ☎(0-85)55-57-77.
54810

DESKI dębowe nie obrzynane, 32 mm. ☎(0-85)55-33-08.
54812

DESKI sosnowe 40 mm, 2 mszesc., suche. ☎540-812.
54931

DMUCHAWĘ do śniegu. Grajewo ☎723-015 po 16.00.
53984

DUŻA wieża "Technics" (2x130W). ☎326-208.
54678

KARAKUŁY długie, melatoninę, ☎(0-85)618-796.
54764

NARTY skup, sprzedaż, Warszawska 67/1.
51016

NARTY skup sprzedaż. Warszawska 67/1.
54031

ODTWARZACZ CD, ☎631-262.
54811

OGRZEWANIE - NAJTAŃSZE, - PREFABET, ☎547-201.
54752

OKLEINIARKĘ wąskich boków. ☎(0-85)192-615.
53697

PARKIET -producent, ☎753-662.
52262

PIŁA formatowa duża, podcinak. ☎(0-85)192-615.
54314

PIŁA łańcuchowa elektryczna tanio, ☎(086)72-28-00.
54049

PIŁĘ spalinową 390, poloneza 88, lub zamienię na malucha stan dobry, ☎(086) 71-75-61.
54934

PŁYTKI lastryko. Łomża, Wąska ☎(0-86)18-68-16.
50522

PRALKĘ automatyczną, stan bdb.☎61-60-61
54795

PRZYCZEPY 11,5, 6 ton, ☎(0-86)760-869.
54674

SOLARIA, ☎(0-58)21-76-63.
54494

SOLARIA, ☎(0-58) 46-27-16.
51912

SPRZEDAM zagraniczną suknię ślubną z trenem. ☎(0-86)189-436.
54493

SZTUCER 3006 dobra luneta, ☎(0-87)15-12-57.
54624

ŚRUTĘ jęczmienną z produkcji. ☎(0-835)28-10, (7.00 -16.00).
54736

TELEFON bezprzewodowy firmy "Panasonic". ☎326-208.
54677

WIATĘ 10x 35, silnik elektryczny 35 kW, ☎(0-86)760-869.
54672

WYTWORNICĘ acetylenową, nową. Łomża ☎166-054.
54606

ZAMRAŻARKI "DERBY", komputer atari ze stacją. ☎761-466 po 20.00.
54030

❒ INNE

OKULARY -na poczekaniu, zniżka ubezpieczeniowa. Rzemieślnik II, Św.Rocha 13/15
50142

SPRZEDAM wyposażenie sklepu mięsnego. ☎(0-86)188-919 po 18.00.
54473

MATRYMONIALNE

POZNAM dziewczynę do 35 lat w niedzielę 18.00: ☎(0-86)16-82-02.
54676

CENTRUM DAEWOO
Autoryzowany Dealer
AUTOSALON EUCAR
ESPERO - superpromocja (46 mln st. zł - taniej)
NEXIA - promocja OC i NW za darmo, AC -1,95% ceny samochodu
Polonez ATU i CARO TICO
Największy wybór samochodów w regionie.
OKAZJA PROMOCJA TYLKO DO 31 I '97 r.
❒ rewelacyjne warunki kredytowe
- I wpłata - 0%
- termin spłaty do 6 lat
- bez żyrantów
- oprocentowanie 9,9% realne
- możliwość pozostawienia samochodu w rozliczeniu

WIELKA NOWOROCZNA OBNIŻKA CEN
POLONEZ TAŃSZY aż o 16 mln (st. zł)
NEXIA TAŃSZA o 6 mln (st. zł)
Ilość samochodów ograniczona
ZAPRASZAMY
Giżycko, ul. Kętrzyńskiego 12 a, tel. (0878) 55-44,
Ełk, ul. Kilińskiego 5, tel. (087) 10-81-11,
Suwałki, ul. Noniewicza 93, tel. (087) 66-71-59
18693

Przyjmujemy ogłoszenia do gazety
RZECZPOSPOLITA
Biura Reklam i Ogłoszeń "Gazety Współczesnej"
Białystok, ul. Suraska 1, tel. 42-51-16
Łomża, Al. Legionów 7, tel. 16-56-97
Suwałki, ul. Kościuszki 32, tel. 66-57-26
Giżycko, ul. Pocztowa 3, tel. 52-80

Wschodnie Towarzystwo Leasingowe
uprzejmie informuje o zmianie adresu.
Obecny adres: 15-085 Białystok, ul. J. K. Branickiego 17a, I piętro, tel. 321-176, 328-970
18649

TELEWIZJA

PROGRAM 1

6.00 Kawa czy herbata? – w tym: Kartka z kalendarza – magazyn poranny. Audiotele: 0-70055560-2
8.00 „Dobranoc kochanie": „Po co ta podróż" – serial prod. USA
8.30 Wiadomości
8.40 Szaleństwa teatralne – podróż dla młodych widzów
9.05 Gimnastyka – Mamo, tato pobaw się ze mną
9.10 Mama i ja – program dla mamy i trzylatka
9.25 Domowe przedszkole – program dla dzieci
9.55 Porozmawiajmy o dzieciach – rady dla rodziców i wychowawców
10.00 „Nie ma jak w domu" – serial prod. austral.
10.50 Pomidor – teleturniej
11.10 Od niemowlaka do przedszkolaka – progr. dla rodziców
11.25 Program powtórzeniowy
12.00 Wiadomości
12.10 Agrobiznes – rolniczy magazyn informacyjny
12.20 Magazyn Notowań – Kwiatowy zawrót głowy; Ekonomika dla rolnika – Złote kwiaty; Magazyn notowań – Zagadka
12.50 Dzieci takie jak nasze – magazyn poświęcony wychowaniu osób upośledzonych umysłowo
13.05 Dama za kierownicą – program poradnikowy
13.20 Kuchnia – Wybuch w garnku – program edukac.
13.35 Fantastyczne opowieści
13.50 „Nanotopia" – film dok. prod. ang.
14.20 Tajniki matematyki – Ach, te procenty – program eduk.
14.40 Kwant – program popularnonaukowy
15.00 Wiadomości
15.10 Mały programik dla zwierzątek – progr. Eweliny Geller
15.25 „Chwila z bajką" – „Wielka akcja – śmieci dla szopów" – serial anim. prod. USA
15.50 Dla młodych widzów – Raj
16.15 Dla dzieci – Tik-Tak
16.40 Sejmograf – mag. sejmowy
17.00 Teleexpress
17.25 „Moda na sukces" – serial prod. USA
17.50 Sensacje XX wieku – Bunkier – prod. Bogusława Wołoszańskiego
18.20 Listy o gospodarce – program Andrzeja Zaporowskiego i Andrzeja Bobera
19.00 Wieczorynka „Przygody Misia Colargola"
19.30 Wiadomości
20.10 „Profit" – serial prod. USA
21.00 Czas na dokument: „Z Moskwy do Pietuszek z Wieniediktem Jerofiejewem" – film dok. prod. ang.
22.00 W głębi serca – reportaż
22.30 W centrum uwagi – program public.
23.00 Ktokolwiek widział, ktokolwiek wie...
23.35 „Szpiedzy" – „Licencja na zabijanie" – film dok. prod. USA
24.00 Charlie Byrd – Bossa Nova Trio – Poznań Jazz Fair '96
0.45 „Żona z portretu" – erial prod. włosko-franc.
2.10 Wiadomości

PROGRAM 2

6.45 Kurs języka angielskiego
7.00 Panorama
7.05 Sport – telegram – przegląd najważniejszych wydarzeń sportowych
7.10 Poranny magazyn Dwójki – w tym: Dziennik krajowy
7.50 Akademia Zdrowia Dwójki – progr. sportowo-rekreacyjny. Audiotele: 0-70055666
8.00 Program lokalny
8.30 „John, Georgie i reszta" – serial prod. USA
9.00 Świat kobiet – magazyn dla pań Audiotele: 0-70035277
9.30 „Od Kordoby do Kordoby" „Wojna i pokój" – serial dok. prod. angielskiej
10.00 Południk 19. – program dla dzieci
10.25 Familiada – teleturniej
10.50 Studio Sport – NBA Action
11.10 Podróże w czasie i przestrzeni: „Drogami Azji" „Indie – kraj podzielony" – serial dok. prod. japońskiej
12.00 „Leonard Bernstein – „Spotkania z muzyką" –
„W hołdzie Sibeliusowi" – program muzyczny prod. USA
13.00 Panorama
13.20 „W poszukiwaniu Salome" – „Finał w Brighton" – film sensac. prod. szwajcar.-niem.
14.10 Muzyczne nowości Dwójki
14.25 Clipol – magazyn muzyczny
14.55 Powitanie
15.00 „Harry Świrek" – serial przyg. prod. ang.
15.25 Akademia Zdrowia Dwójki – progr. sport.-rekr.
15.35 Gol – magazyn piłkarski
16.00 Panorama
16.10 5 x 5: Wygrajmy razem – teleturniej. Audiotele: 0-70035217
16.40 Prawosławne Boże Narodzenie – program redakcji katolickiej
17.30 Program lokalny
18.00 Panorama
18.10 Kurier Suwalsko-Mazurski
18.35 Koło fortuny – teleturniej. Audiotele 0-70055500
19.05 Reporterzy Dwójki przedstawiają – program pod redakcją Blanki Danilewicz
19.25 Pogotowie ekologiczne Dwójki
19.35 Południk 19. – program dla dzieci
20.00 Tok-Szok – widowisko public.-kulturalne
21.00 Panorama
21.30 Sport telegram – przegląd najważniejszych wydarzeń sportowych
21.35 Muzyczna mandala – Urszula Dudziak
21.50 Michał Heller, czyli prawda o komunizmie – film dok
22.50 Kocham kino: „Ludzie jak my" – film fab. prod. USA
0.30 Panorama

POLSAT

Informacje – 16.00, 18.45, 19.50, 22.00
6.00 „Nieustraszony" – serial sensac. prod. USA; 7.00 Poranek z Polsatem – Kraina budzików; 7.55 Poranne informacje; 8.00 Polityczne graffiti; 8.15 Klub Fitness Woman; 8.30 „Czarodziejka z księżyca" – serial anim. dla dzieci; 9.00 MacGyver – amerykański serial sensacyjny; 10.00 „Żar młodości" – kanadyjski serial obyczajowy; 11.00 „Gliniarz i prokurator" – amerykański serial sensac.; 12.00 W drodze – magazyn redakcji programów religijnych; 12.30 Magazyn sportowy; 14.00 Magazyn; 14.30 4x4 – mag. motoryzacyjny; 15.00 Halo!Gramy; 15.20 Ye! Ye! Ye! – program muzyczny dla dzieci; 15.30 „Ufozaury" – ser. anim. dla dzieci; 16.00 Informacje; 16.15 Wrażliwość – program dla młodzieży; 16.45 Telepuzzle: gra-zabawa (tel. 0-700-76-663); 17.10 Kalambury – program rozrywkowy; 17.40 „Skrzydła" – amerykański serial komediowy; 18.10 „Świat według Bundych" – amerykański serial komediowy; 18.40 Moim zdaniem – komentarz; 18.45 Informacje; 19.00 „Drużyna A" – serial prod. amerykańskiej; 19.50 Losowanie LOTTO; 20.00 „Central Park West" – serial prod. USA; 21.00 „Ostry dyżur" – serial prod. amerykańskiej; 22.00 Informacje i biznes informacje; 22.25 Polityczne graffiti; 22.35 „Miasteczko Twin Peaks" – amerykański serial sensac.; 23.30 Sztuka sprawiedliwości – magazyn prawniczy; 23.55 Motowiadomości; 0.30 „Żar młodości" – kanad. serial obycz.

POLONIA

7.00 Panorama; 7.05 Sport telegram; 7.15 „Podwieczorek przy mikrofonie"; 8.10 „Spojrzeniana Polskę" – progr. public.; 8.30 Wiadomości; 8.40 „Czasy" – katolicki magazyn informacyjny; 9.00 „Ciuchcia" – program dla dzieci; 9.30 „Po kolcach" – film dok.; 10.00 „Trzecia granica" – „Zatarte ślady" – serial prod. pol.; 11.00 „Skarbiec"; 11.30 „Muzyczna skrzynka"; 12.00 Wiadomości; 12.15 Czarne, białe i w kolorze: „Gonitwa" – film fab. prod. polskiej; 13.25 Zostań ze mną; 14.10 Sportowy tydzień; 14.30 Rozmowa dnia; 15.00 Panorama; 15.20 Omówienie programu dnia; 15.30 Z archiwum folkloru; 16.00 Historia – współczesność; 16.30 Zaproszenie – program krajoznawczy Wojciecha Nowakowskiego; 17.00 Teleexpress; 17.15 „Do przerwy 0:1" „Gorycz zwycięstwa" – serial dla młodych widzów; 17.45 „Krzyżówka Szczęścia" – teleturniej; 18.15 „Znaki szczególne" „Podejrzani" – serial społ.-obycz. prod. polskiej; 19.15 „Polska piosenka" – „Ludzie, zjawiska, epizody" – program rozrywkowy; 19.40 Dobranocka: „Opowiadania Muminków"; 20.00 Wiadomości; 20.30 „Sukces" – serial TVP; 21.30 „Trójka – Trzech wspaniałych" – film dok.; 22.05 „Bohater w alfabecie" – program Wojciecha Nowakowskiego; 22.25 Program na środę; 22.30 Panorama; 23.00 „Tam, gdzie rosną kaktusy" – reportaż Elżbiety Sitek o Meksyku; 23.30 Rozmowy, rozmówki: „Moje spotkania" – prof. Kwiryna Handke; 24.00 „Podwójna satysfakcja" – reportaż; 0.30 Zaproszenie – program krajoznawczy; 0.50 Panorama; 1.00 „Znaki szczególne" – serial TVP; 2.00 „Polska piosenka" – „Ludzie, zjawiska, epizody"; 2.30 „Historia – współczesność"; 3.00 „W centrum uwagi" – program public.; 3.30 „Sukces" – serial prod. polskiej; 4.35 „Trójka – trzech wspaniałych" – film dok.; 5.05 „Bohater w alfabecie"; 5.25 „Krzyżówka Szczęścia" – teleturniej; 5.55 „Tam, gdzie kwitną kaktusy" – reportaż; 6.25 Rozmowy, rozmówki: „Moje spotkania"

RTL 7

7.00 Siódemka zaprasza; 7.05 Teledyski; 8.00 Siódemka dzieciom: Zimowe Igrzyska, Klejnot Snów; – seriale animowane; 8.55 Z pomocą Niebios – serial familiny; 9.40 Teleshopping; 10.05 Teledyski; 13.15 Teleshopping; 13.55 Bolek i Lolek, Reksio – seriale animowane; 14.20 Z pomocą Niebios – serial familijny; 15.10 Gram w Siódemkę, Siedmiu wspaniałych... – program muzyczny Roberta Janowskiego; 15.55 Siódemka dzieciom: Zimowe Igrzyska, Klejnot Snów – seriale animowane; 16.50 Trzecia planeta od Słońca – serial komediowy; 17.15 Gram w Siódemkę, Siedmiu wspaniałych... – program muzyczny Roberta Janowskiego; 18.00 Z pomocą Niebios – serial komediowy; 18.50 Bolek i Lolek. Reksio – seriale animowane; 19.15 7 minut – program informacyjny; 19.25 Trzecia planeta od Słońca – serial komediowy; 19.50 Prognoza pogody; 19.55 KOP – Komentarz Okropnie Poważny; 20.00 Policjanci z Miami – serial kryminalny; 21.00 Ulubione kawałki: Goście Marka Niedźwieckiego – program muzyczny; 21.15 Finney – serial sensacyjny; 22.15 7 minut – program informacyjny; 22.25 Tekedyski; 23.20 Finney – serial sensacyjny; 0.15 Gram w Siódemkę, Siedmiu wspaniałych... – program muzyczny Roberta Janowskiego.

EUROSPORT

10.00 Piłka nożna: Puchar Afryki; 11.30 Automobilizm: Rajd Dakar – Agades – Dakar; 12.00 Eurogol – mag. piłkarski; 13.00 Triathlon: Grand Prix w Phuket;; 14.00 Kolarstwo górskie: Wyścig w Saint Leu; 14.30 Fun Sport – magazyn; 15.00 Piłka nożna: Puchar Azji; 17.00 Golf: Turniej na Mauritiusie; 18.00 Rzutki: Grand Prix Europy; 19.00 Boks: Walki zawodowców; 20.00 Automobilizm: Wyścigi na lodzie; 20.30 Piłka nożna: Międzynarodowy turniej w Maspalomas; 22.30 Automobilizm: Rajd Dakar – Agades – Dakar; 23.00 Wędkarstwo sportowe: Zawody na Mauritiusie; 24.00 Jeździectwo: PS w Wodonga; 1.00 Automobilizm: Rajd Dakar – Agades – Dakar

ATV

13.00 Płynąc ku wyspom – film dok.; 13.40 Muzyka na każdą porę; 14.05 Potęga miłości; 15.00 Byle do poniedziałku – serial komediowy; 15.30 Zakupy w ATV; 16.00 Miasteczko Fair Play – komedia USA; 17.30 Mega Dance – magazyn muzyczny; 18.05 Potęga miłości; 19.00 Błogosławiony lot – film dok.; 19.30 Zakupy w ATV; 20.00 Kariera Nikodema Dyzmy – polski serial; 21.00 Chicago – amerykańskie wspomnienia – reportaż; 21.40 Muzyka na każdą porę; 22.00 Program na jutro; 22.05 Potęga miłości – serial obycz.; 23.00 Ameryka: droga do zwycięstwa; 23.30 Zakupy w ATV; 24.00 Molly i John Szubrawiec – western USA; 1.40 Muzyka na każdą porę

TEATRY • KINA

Teatr Dramatyczny im. Al. Węgierki w Białymstoku – „Czarodziejskie krzesiwo" (Duża Scena), godz. 9.00, 11.00, „Detektyw" (Mała Scena), godz. 18.00.
Białostocki Teatr Lalek – „Miecz (bajka świąteczna)", godz. 12.00.

KINA W BIAŁYMSTOKU

„POKÓJ" – „Matylda" (USA, b.o. – dubbing), godz. 9.15, 11.15, „Okup" (USA, l. 15), godz. 13.15, 15.30, 17.45, 20.00, „Karaluchy pod poduchy" (USA, l. 12), godz. 12.45, 14.30, 16.15, 18.00, 19.45 (ostatnie dni).
„TON" – „Przerażacze" (USA, l. 15), godz. 10.15, 16.15, „Zmowa pierwszych żon" (USA, l. 15), godz. 12.10, 18.15, „FAN" (USA, l. 15), godz. 14.15, 20.15.
„FORUM" – „Czy to ty, czy to ja" (USA, b. o.), godz. 14.00, 16.00, „Od zmierzchu do świtu" (USA, l. 15), godz. 18.00, 20.00.
„SYRENA" – „Matylda" (USA, b.o.), godz. 14.00, 16.00, „Ryszard III" (USA, l. 15), godz. 17.45, 19.30.

KINA W WOJEWÓDZTWACH

BIAŁOSTOCKIM
Dąbrowa Białostocka „Lotos" – „Dorwać małego" (USA, l. 15).
Siemiatycze „Chrobry" – „Pociąg z forsą" (USA, l. 15).
Sokółka „Sokół" – „Wampir w Brooklynie" (USA, l. 15).

ŁOMŻYŃSKIM
Kolno „Wrzos" – „Quest" (USA, l. 15).

SUWALSKIM
Augustów „Iskra" – „Szkoła czarownic" (USA, l. 15).
Bemowo Piskie „Wrzos" – „Reakcja łańcuchowa" (USA, l. 15).
Ełk „Polonia" – „Ostatni smok" (USA, l. 12).
Giżycko „Fala" – „Tin Cup" (USA, l. 15).
Gołdap „Sambia" – „Wczoraj i dziś" (USA, l. 15).
Olecko „Mazur" – „Złodziej z Bagdadu" (USA, b.o.).
Węgorzewo „Mewa" – „Gruby i chudszy" (USA, l. 12).

W RAZIE WYPADKU

Policja – tel. 997
Straż Pożarna – tel. 998
Pogotowie Gazowe – tel. 992
Pogotowie Ciepłownicze – tel. 993
Pogotowie Elektryczne – tel. 991
Pogotowie Techniczne Wodociągów – tel. 994
Informacja o usługach – tel. 951
Bank Informacji Gospodarczych – tel. 517-471.
Telefoniczna Agencja Informacyjna – tel. 44-63-45 (7)
Pomoc drogowa – tel. 96-37

SŁUŻBA ZDROWIA

W BIAŁYMSTOKU
Pogotowie Ratunkowe, ul. Poleska 89, tel. biura wezwań 970, 999, 524-192. **Informacja Pogotowia** tel. 422-222.
Ambulatorium Pogotowia, ul. Poleska 89
– Pediatryczne – czynne w dni robocze w godz. 19-7, w wolne soboty w godz. 15-7, w niedziele i święta w godz. 7-7.
– Internistyczne – czynne codziennie przez całą dobę.
– Stomatologiczne – czynne w dni robocze w godz. 19-7, w wolne soboty w godz. 15-7, w niedziele i święta w godz. 7-7.
Gabinety zabiegowe:
– Internistyczny dla dorosłych – czynny codziennie przez całą dobę.
Gabinet dla dzieci czynny w dni robocze w godz. 19-7, w wolne soboty w godz. 15-7, w niedziele i święta 7-7.
Ambulatorium Chirurgiczne dla dorosłych, ul. I. Białówny 11, tel.42-40-41.
Ambulatorium Chirurgii Dziecięcej, ul. Wołodyjowskiego 3a, tel. 42-59-60.
„Hospicjum" Dom Opatrzności Bożej, ul. Świętojańska 1c, tel. 415-607 – czynny przez całą dobę.
„Hospicjum Domowe", ul. Piotrkowska 2, tel. 421-000, godz. 15.00-17.00 (w dni robocze).

APTEKA
(ostry dyżur)
ul. Malmeda 12, tel. 327-529, ul. Poleska 89, tel. 522-111, ul. Mickiewicza 27, tel. 323-024.

SZPITALE
DYŻURY CODZIENNE
Woj. Szpital Zespolony im. J. Śniadeckiego, ul. M. Skłodowskiej-Curie 25, tel. 42-16-21 do 26, 42-70-41– dyżuruje **rehabilitacja** oraz oddziały **dziecięce: chirurgia, reanimacja, laryngologia.**
Woj. Szpital Specjalistyczny im. K. Dłuskiego, ul. Żurawia 14 do godz. 15 tel. 327-570, 327-694, po godz. 15 tel. 323-593 dyżurują **oddziały: choroby płuc dzieci, sztucznej nerki, zakaźny dorosłych.**
Specjalistyczny Dermatologiczny ZOZ, ul. Św. Rocha 3, tel. 42-53-01, 42-02-08.
Regionalny Szpital Onkologiczny, ul. Ogrodowa 12, tel. 320-116.

OSTRE DYŻURY
W DNIU 7 I 1997 r.
CHIRURGIA, REANIMACJA KARDIOLOGICZNA, WEWNĘTRZNY, LARYNGOLOGIA, OKULISTYKA, NEUROLOGIA, ZAKAŹNY DZIECIĘCY, DZIECIĘCY WEWNĘTRZNY + NEUROLOGIA – Woj. Szpital Zespolony im. J. Śniadeckiego, ul. M.Skłodowskiej-Curie 25, tel. 42-16-21 do 26, 42-70-41.
POŁOŻNICTWO – Państwowy Szpital Kliniczny im. J. Sztachelskiego, ul. M. Skłodowskiej-Curie 24, tel. 42-24-31 do 39, 42-36-13 do 16.
ODDZIAŁ GRUŹLICY – Specjalistyczny P/Gruźliczy ZOZ,. ul. Warszawska 18, tel. 412-952.

W ŁOMŻY
Pogotowie Ratunkowe – tel. 999 oraz 16-38-55.
Pogotowie Chirurgiczne – Szosa Zambrowska 1/27 – czynne przez całą dobę.
Woj. Szpital Zespolony, ul. M. Skłodowskiej-Curie 1, tel. 16-24-01.
Apteka (ostry dyżur), ul. Dworna 35, tel. 16-32-44.

W SUWAŁKACH
Pogotowie Ratunkowe – tel. 999
Woj. Szpital Zespolony, ul. Szpitalna 60, tel. 67-25-46.
Szpital Miejski Zespołu Opieki Zdrowotnej, ul. Kościuszki 101, tel. 66-22-41.
Apteka Prywatna (ostry dyżur), ul. Gałaja 4, tel. 66-49-32.

TELEFONY ZAUFANIA

Białystok – tel. 988, czynny codziennie w godz.18-4.
Białystok – Telefon zaufania dla kobiet w ciąży i rodzin – 32-22-22.
Łomża – tel. 988, czynny w poniedziałki, środy i piątki w godz. 16.30 - 21.30.
Łomża – Telefon zaufania dla kobiet 16-45-53, poniedziałek, czwartek, godz. 21-24.
Suwałki – tel. 988, 67-49-41, czynne codziennie (oprócz sobót, niedziel i świąt) w godz. 18-6.

RADIO

PROGRAM I

Wiadomości **co godzinę**
0.07 Kalendarz radiowy; 0.12 Lista polskich przebojów; 0.17-3.00 Radio nocą: Czy, jak po co? – prow. A. Halber, 0.56 Informacje o programie; 0.58 Prognoza pogody dla rybaków; 2.55 Myśli na dobry dzień; 3.05 Muzyka przed świtem; 3.45 Muzyczny arsenał; 4.05 Muzyka przed świtem; 4.50 Muzyczne wycinanki; 5.05 Informacje o programie; 5.07 Niezapomniane melodie; 5.20 Poranne rozmaitości rolnicze; 5.48 Gimnastyka poranna; 5.58-8.30 **SYGNAŁY DNIA**; 6.28 Prognoza pogody dla rybaków; 6.30 Informacje w skrócie; 6.32 Przegląd prasy; 6.33 Informacje sportowe; 6.35 Informacje o przejściach granicznych; 6.57 Eko-Radio; 7.00 Dziennik poranny – I wydanie; 7.30 Informacje w skrócie; 7.45 KOS – konkurs; 7.55 Komunikaty: gazowe, losowe; 8.00 Dziennik poranny – II wydanie; 8.30 Radio Biznes; 9.05-11.00 **CZTERY PORY ROKU**; 9.12 i 10.06 Eko-Radio – oprac. A. Zalewskiego; 10.31 Lektury Jedynki: „Ogniem i mieczem" – pow. H. Sienkiewicza; 11.07 Szkoda gadać; 11.30 Śpiewają aktorzy – oprac. V. Lewandowskiej; 11.40 Rolnicza antena; 11.55 Komunikaty; 12.00 Sygnał czasu i hejnał z wieży mariackiej z Krakowa; 12.06 Z kraju i ze świata – mag.; 12.28-16.00 Pasmo „...po hejnale" – prow. M. Szabłowska; Kołaciński, w tym: Komunikaty: losowe, prognoza pogody dla rybaków; 12.30, 13.30, 14.30, 15.30 Radio kierowców; 14.10 Czas felietonisty; 15.58 Informacje o programie; 16.00 Dziennik popołudniowy; 16.12 Aktualności; 16.45 Dziennik Radia Watykańskiego; 17.05-19.00 Przegląd dnia... pięć po..., w tym: Lista polskich przebojów; 19.00 Z kraju i ze świata – mag.; 19.27 Prognoza pogody dla rybaków; 19.30 Radio dzieciom: „Opowieści z krainy zmierzchu – Odwiedziny" – słuch. wg pow. Astrid Lindgren; 20.05 Komunikaty: gazowe, losowe, inf. o programie, Spółki Toto Lotek; 20.10 Echo: Magazyn medyczny – aud. M. Kownackiej; 20.50 Lektury Jedynki: „Musisz siebie zjeść" – fragm. pow. Iwony Smolki; 21.05 Komunikaty Totalizatora Sportowego; 21.06 Kronika sportowa; 21.30 Muzyka i aktualności; 22.00 Wydarzenia dnia; 22.10 Komentarz dnia; 22.20 Cztery pory roku – wydanie wieczorne, w tym: Poezja z ducha muzyki poczęta; 23.05 Pianiści na estradach świata – aud. J. Popisa; 23.55 Myśli pod koniec dnia

PROGRAM III

0.05-6.00 Trójka pod księżycem; 0.05-2.00 Program Redakcji Katolickiej; 4.30 Lektura na bezsenność: Ingebor Bachman „Rok 30" – oprac. Iwony Wiśniewskiej; 6.00-9.00 Zapraszamy do Trójki – prow. M. Niedźwiecki; 7.07 i 8.05 Serwis sportowy; 8.45 Business News; 9.00-11.00 Każdy gra inaczej – prow. B. Pawlikowska; 9.15 PPR – Poranna Porcja Rozrywki; 9.30 Informator ekonomiczny; 10.10 PPR – Przedpołudniowa Porcja Rozrywki; 10.30 Aktualia kulturalne; 11.10 Puls Trójki – prow. J. Kucharska; 11.55 Giełda Papierów Wartościowych; 12.05 W tonacji Trójki – prow. P. Sztompke; 13.05-16.00 Trójka na dwa głosy; 13.15 Powtórka z rozrywki; 14.15 Muzyczna poczta UKF (1); 14.30 Lektury Trójki: Marian Brandys „Dzienniki" – oprac. Katarzyny Łopaciuk; 14.40 Nowości muzyczne; 14.58 Komunikat o sytuacji na przejściach granicznych; 15.05 Serwis sportowy; 15.30 Bliżej Ziemi – fel. ekolog.; 15.35 Muzyczna poczta UKF (2); 16.00-19.00 Zapraszamy do Trójki; 18.05 Serwis sportowy; 19.05 BRUM – prow. M. Kierzkowski; 20.05 Książka tygodnia: Wiesław Myśliwski „Widnokrąg" – oprac. Haliny Szopskiej; 20.15 Trzy kwadranse jazzu – aud. J. Borkowskiego; 21.05 Klub Trójki – prow. G. Dobroń; 22.05 Serwis sportowy; 22.10 Klub folkowy – aud. W. Ossowskiego; 23.00 To był dzień; 23.40 Trochę swinga – aud. Romana Dziewońskiego

RADIO BIAŁYSTOK

FM 72,68/72,8/98,6/99,4/99,6 MHz
PROGRAM REGIONALNY
Wiadomości Radia Białystok **co godzinę**
Wiadomości w skrócie: **5.30, 6.30, 7.30, 8.30, 14.30, 15.30;** Przegląd prasy: **5.16, 6.22;** O tym się mówi: **6.15, 6.45, 7.15, 7.40;** Informacje z przejść granicznych: **5.45, 7.39, 8.53, 12.55, 15.08, 16.08;** Regionalne notowania walutowe: **8.39, 11.08, 14.18;** Wiadomości z Giełdy: **14.18**
5.00 FAKTY I MUZYKA (wiadomości co 30 min) – prow. B. Bojaryn; 7.45 Przed wyjściem do cerkwi – przyg. G. Misijuk; 8.48 Gambler Servis – magazyn komputerowy; **9.10 SPOTKANIA** – prow. T. Wolski; 9.12 Horoskop; 9.40 „Przywołane z pamięci" – powieść Czesława Zgorzelskiego; 11.45 Życiowe ścieżki sierżanta Walieszki; 11.53 English? No problem; 12.45 Moto Radio; 13.08 SZLACHETNE ZDROWIE – mag. Dariusza Kuć; **14.00 FAKTY I MUZYKA** (wiadomości co 30 min) – prow. M. Kozłowski; 16.12 Gambler Servis – magazyn komputerowy; 16.15 Zadzwoń do nas: **442-222** – prow. L. Marek; 18.10 Konkurs TAK lub NIE – prow. B. Sawicki; 18.30 Pad znakam Pahoni – oprac. W. Prochowicz, J. Leszczyn; 19.05 Wieczór Kolęd – progr. A. Danilczuka; 20.05 Moto Radio; 20.10 **MIXER** – muzyka dla wszystkich – prow. P. Biziuk; 21.35 Magazyn Kresowy – aud. T. Haładyja (powt.); 22.00 Reportażem po świecie – program BBC; 23.05 **NOCNA ORKIESTRA RADIA BIAŁYSTOK** – prow. Piotr Łęgowski

RADIO Zet

65,99, 107,3 MHz
Wiadomości co godzinę **całą dobę**
Wiadomości co pół godziny: **5.00-18.00**; Wiadomości co kwadrans: **6.00-9.00** Wiadomości sportowe: **6.00, 6.30, 7.00, 7.30, 8.00, 8.30, 9.00, 14.00, 17.00, 18.00, 20.00**
Prognoza pogody: **5.00, 6.00, 6.30, 7.00, 7.30, 8.00, 8.30, 9.00, 9.30, 10.00, 11.00, 12.00, 14.00, 15.00, 16.00, 17.00, 18.00, 20.00, 22.00, 23.00**
Wiadomości giełdowe: **11.57, 13.06**
4.00-6.00 Świt z Radiem Zet; 6.00-9.00 Poranek z Radiem Zet; 7.55 Zart Janusza Weissa; 8.15 Gość Radia Zet; 9.40 Horoskop Dnia – Wojciech Jóźwiak; 9.50 Ciekawostki Krecika; 12.00 Wiadomości w południe – Małgorzata Łaszcz; 12.50 U Konopa na kanapie – progr. Pawła Konopczyńskiego; 13.20 „Dzwonię do Pani... Pana" – program Janusza Weissa; 14.15 **Magazyn reporterów**; 15.00 Wydarzenia dnia – Rafał Domański; 15.50 Technokret; 16.10 Mniej więcej serio – progr. Karoliny Korwin Piotrowskiej i Wojtka Jagielskiego; 17.50 Ciekawostki Krecika; 19.05 Komputerowa lista przebojów Radia Zet – tel. **0-700-73-000**; 21.05 Klub Radia Zet – zaprasza Rafał Sławoń; 24.00 Noc z Radiem Zet

RADIO AKADERA

FM 71,24
Serwis informacyjny: **0.00, 6.00, 7.00, 8.00, 9.00, 10.00, 11.00, 12.00, 13.00, 14.00, 15.00, 16.00, 17.00, 18.00, 19.00, 20.00, 21.00, 22.00, 23.00**
Ogłoszenia: **od 7.15 do 20.15 co godzinę (tel. 422-415)**
6.05-10.00 Prezentuje Wojciech Kujałowicz; 6.15 Przegląd prasy lokalnej; 6.30 Informacje lokalne, komunikaty; 6.50 Halo, granica!; 7.30 Serwis lokalny; 7.45 Przegląd prasy lokalnej; 8.30 Informacje lokalne, komunikaty, sytuacja na przejściach granicznych, noc na służbie, kursy walut; 9.10 Horoskop; 9.30 Informacje lokalne, komunikaty, kursy walut, propozycje kulturalne na dziś; 9.45 Porady Prawnika; 10.00-15.00. Prezentuje Krzysztof Sadowski; 10.30 Konkurs I (tel. 422-414); 11.30 Konkurs II; 12.05 Serwis lokalny, komunikaty, informacje z przejść granicznych; 12.30 Aktualności; 13.10 Horoskop; 13.30 Aktualności; 13.45 Notowania Giełdy Papierów Wartościowych, kursy walut; 14.20 Nasze Miasto – Nasze Sprawy; 15.00-20.00 Prezentuje Robert Baran; 15.30 Konkurs I (422-414); 16.30 Serwis lokalny, komunikaty, kursy walut, sytuacja na przejściach granicznych, propozycje kulturalne na dziś; 16.45 Porady Prawnika (powt.); 17.10 Horoskop; 17.30 Konkurs II (tel. 422-414); 18.30 Aktualności; 19.30 Muzyczny Top Radia Akadera (głosowanie): 20.00-21.00 Szafa gra; 21.00-24.00 Nie Tylko Rock – prezentuje Andrzej Ryczkowski; 0.05-6.00 Nocny odlot

RADIO RMF/FM

Białystok 91,1 MHz
Łomża 91,5 MHz
Suwałki 89,0 MHz
Wiadomości co godzinę **od 0.45**
Programy lokalne: **10.26, 11.26, 12.26, 13.26, 17.26, 18.26**
Traffic: **6.26, 6.59, 7.26, 7.59, 8.26, 8.59, 14.26, 14.59, 15.26, 15.59, 16.26, 16.59**
5.00-9.00 Ni w pięć, ni w dziewięć – budzą Tadeusz Sołtys i Michał Kubik, w tym: 6.35 Poranny toster; 8.05 Rozmówki; 8.35 Dr rds; 9.00-12.00 Metzoforte – rozgrywa Piotr Metz, w tym: 9.35 Trzy karty; 9.50 Rockowy kalendarz; 10.05 Prowokator; 12.00-15.00 Gdzie diabeł nie może... – tam Grażyna Bekier i Ewa Drzyzga; 15.00-19.00 Radio Svoboda – wyzwala Marcin Jędrych, w tym: 15.35 Wiódł ślepy kulawego; 16.35 Konkurs filmowy; 18.05 Rosyjska ruletka; 19.00-20.00 Numer: 0800-33-800 – odbierają Kasia Wolska i Brian Scott; 20.00-22.00 Radio Muzyka Fakty – informuje Bogdan Rymanowski, w tym: 20.05 Wydarzenia dnia; 21.15 Spory i polemiki; 21.50 Graffiti; 22.00-1.00 O zmRocku – ściemnia Dariusz Maciborek, w tym: 22.30 Konkurs 10,5; 0.00 Rockowy kalendarz; 1.00-5.00 Trasa W-W – przemierzają Tomasz Wróblewski oraz Piotr Salak

RADIO MARYJA

Białystok 104,70 MHz
Ełk 102,60 MHz
Łomża 104,00 MHz
Suwałki 107,90 MHz
Wiadomości: **2.00, 4.00, 5.00, 6.25, 8.25, 10.25, 12.25, 14.25, 18.25, 19.25**
5.45 Rozpoczęcie programu; 6.00 Anioł Pański, Jutrznia; 6.30 Różaniec; 7.00 Msza św.; 7.45 W Rodzinie RADIA MARYJA; 8.00 Godzinki ku czci Niepokalanego Poczęcia NMP; 8.30 Katecheza z rozmowami telefonicznymi; 9.30 Czas pieśni; 9.50 Mogę, chcę pomóc; 10.00 Audycja dla dzieci; 10.30 Porady; 11.00 W Rodzinie RADIA MARYJA; 11.45 Medytacja; 12.00 Anioł Pański; 12.10 Spotkanie z Biblią; 12.30 Różaniec; 13.15 Radiogazeta; 13.45 Literatura; 14.00 Modlitwa Popołudniowa z Liturgii Godzin; 14.15 Czas dobrych nowin; 14.30 Mogę, chcę pomóc; 14.40 Muzyka mistrzów; 15.00 Koronka do Bożego Miłosierdzia; 15.15 Rozmowy nie dokończone; 16.00 W Rodzinie RADIA MARYJA; 16.15 Serwis informacyjny Radia Watykańskiego; 16.30 Telefoniczny koncert życzeń; 17.00 Katecheza z rozmowami telefonicznymi; 18.00 Anioł Pański, Nieszpory; 18.30 W nurcie nauczania Ojca Świętego Jana Pawła II; 18.55 Spróbuj pomyśleć; 19.00 Audycja dla młodzieży; 19.30 Audycja dla dzieci; 19.45 Modlitwy dzieci; 20.00 Audycja Radia Watykańskiego; 20.20 Różaniec; 21.00 Apel Jasnogórski; 21.15 Rozmowy nie dokończone; 23.30 Kompleta; 23.45 Medytacja; 0.00 Rozpoczęcie programu nocnego; 0.15 Katecheza (powt.); 1.30 W nurcie nauczania Ojca Świętego Jana Pawła II; 2.10 Lektura (powt.); 2.30 Porady (powt.); 3.00 Serwis Radia Watykańskiego (powt.); 3.25 Spotkania z Biblią (powt.): 3.40 Audycja Radia Watykańskiego (powt.); 4.40 Muzyka mistrzów (powt.); 5.05 Radiogazeta; 5.20 Godzinki ku czci Niepokalanego Poczęcia NMP; 5.45 Rozpoczęcie programu dziennego

bm



WŁOCHY

14. kolejka

Bologna – Perugia 0:0

Fiorentina – Cagliari 2:0. Batistuta (65), Robbiati (82).

Milan – Parma 0:1. Stanic (45).

Napoli – Lazio 1:0. Cruz (90).

Piacenza – Juventus 1:1. Delli Carri (85) – Lucci (69 – samobój.).

Reggiana – Inter 1:1. Pacheo (42) – Djorkaeff (64).

Roma – Atalanta 0:2. Lanna (30 – samobój), Inzaghi (36).

Sampdoria – Vicenza 2:1. Montella (15, 25) – Otero (82 – karny).

Verona – Udinese 3:2. Maniero (47, 90), Orlandini (62 – karny) – Poggi (19), Stroppa (54).

15. kolejka

Atalanta – Verona 1:0. Magallanes (87).

Cagliari – Piacenza 1:0. Loenstrup (78).

Fiorentina – Napoli 3:0. Colonese (50 – samobój.), Oliveira (54), Robbiati (90).

Inter – Roma 3:1. Ganz (11), Djorkaeff (38), Fresi (68) – Delvecchio (46).

Parma – Juventus 1:0. Chiesa (2).

Perugia – Reggiana 1:3. Rapajc (90) – Simutenkow (76, 89), Parente (91).

Udinese – Sampdoria 4:5. Amoroso (23, 62), Cappioli (43), Bia (90 – karny) – Mancini (5, 18, 33), Montella (10, 74).

Vicenza – Bologna 2:0. Otero (63, 72 – karny).

Lazio – Milan 3:0. Signori (22), Cariraghi (45), Grondoni (55).

1. Juventus	15	29	21:12
2. Vicenza	15	26	25:15
3. Sampdoria	15	25	27:19
4. Inter	15	25	23:17
5. Fiorentina	15	24	24:16
6. Napoli	15	23	18:20
7. Lazio	15	22	17:13
8. Bologna	15	22	22:20
9. Milan	15	21	22:19
10. Parma	15	21	15:14
11. Roma	15	20	22:21
12. Atalanta	15	20	19:21
13. Udinese	15	18	23:25
14. Perugia	15	17	19:26
15. Piacenza	15	17	15:22
16. Cagliari	15	14	17:23
17. Verona	15	10	16:29
18. Reggiana	15	9	14:27

FRANCJA

23. kolejka

Bastia – Bordeaux 3:1. Drobnjak (19), Perez (25), Moreau (45) – Tholot (40).

Lens – Monaco 1:3. Camara (61) – Ikpeba (21), Grimandi (32), Anderson (44).

Paris St. Germain – Montpellier 1:1. Loko (40) – Bakayoko (77).

Auxerre – Strasbourg 0:1. Okpara (69).

Metz – Caen 2:2. Oyawole (65), Blanchard (70) – Dedebant (38), Guerreiro (60).

Lyon – Nantes 0:1. Le Roux (88).

Rennes – Olympique Marseille 4:2. Guivarc'h (27, 63, 80 – karny), Andre (58) – Gravelaine (29, 45).

Cannes – Guingamp 1:0. Compan (90).

Nicea – Lille 1:1. Pottier (35) – Hitoto (65).

Le Havre – Nancy 1:3. Boli (2) – Cascarino (25, 47, 77).

1. Monaco	23	48	40:17
2. Paris SG	23	44	35:16
3. Bastia	23	42	33:24
4. Bordeaux	23	37	33:26
5. Strasbourg	23	37	28:30
6. Metz	23	36	25:19
7. Auxerre	23	35	28:17
8. Nantes	23	34	42:25
9. Lyon	23	32	30:34
10. Rennes	23	31	29:32
11. Marseille	23	30	24:22
12. Guingamp	23	29	18:20
13. Lille	23	29	24:33
14. Cannes	23	28	15:23
15. Le Havre	23	25	23:28
16. Lens	23	25	26:38
17. Montpellier	23	22	19:26
18. Caen	23	20	18:28
19. Nancy	23	19	19:30
20. Nice	23	17	19:40

ANGLIA

Derby – Everton 0:1. Barmby (86).

Coventry – Newcastle 2:1. Huckerby (6), McAllister (31) – Shearer (61).

Liverpool – Nottingham Forest 4:2. Collymore (6, 63), Fowler (27), Lyttle (51 – samobój.) – Campbell (34), Pearce (60).

Sheffield Wednesday – Manchester United 1:1. Carbone (57) – Scholes (61).

Chelsea – West Ham 3:1. Hughes (6, 35), Zola (10) – Porfirio (11).

Everton – Leeds 0:0.

Leicester – Coventry 0:2. Dublin (12, 72).

Manchester United – Sunderland 5:0. Solskjaer (35, 48), Cantona (43 – karny, 80), Butt (59).

Nottingham Forest – Arsenal 2:1. Haaland (67, 89) – Wright (63).

Southampton – Derby 3:1. Watson (9), Oakley (13), Magilton (89 – karny) – Dailly (8).

Tottenham – Sheffield Wednesday 1:1. Nielsen (29) – Nolan (16).

Aston Villa – Wimbledon 5:0. Yorke (38, 84), Milosevic (42, 74), Taylor (61).

Newcastle – Liverpool 1:1. Shearer (28) – Fowler (45).

Aston Villa – Chelsea 0:2. Zola (66, 70).

Blackburn – Newcastle 1:0. Gallacher (75).

Leeds – Coventry 1:3. Deane (9) – Huckerby (30), Deane (38), McAllister (40 – karny).

Liverpool – Leicester 1:1. Collymore (80) – Claridge (76).

Middlesbrough – Everton 4:2. Hignett (22), Blackmore (37), Juninho (58, 75) – Unsworth (31 – karny), Ferguson (45).

Nottingham Forest – Manchester United 0:4. Beckham (25), Butt (44), Solskjaer (67), Cole (76).

Sunderland – Derby 2:0. Ord (73), Russell (87).

Tottenham – Southampton 3:1. Iverson (1, 30), Nielsen (64) – Le Tissier (40).

Sheffield Wednesday – Arsenal 0:0.

Arsenal – Aston Villa 2:2. Wright (13), Merson (73) – Milosevic (68), Yorke (74).

Chelsea – Sheffield Wednesday 2:2. Zola (9), Hughes (23) – Pembridge (23), Stefanovic (90).

Coventry – Middlesbrough 3:0. Huckerby (29), McAllister (64 – karny). Liddles (85 – samobój.).

Derby – Blackburn 0:0.

Everton – Wimbledon 1:3. Stuart (23) – Ekoku (59), Leonhardsen (70), Gayle (76).

Leicester – Nottingham Forest 2:2. Heskey (10), Izzet (63) – Clough (37), Cooper (87).

Manchester United – Leeds 1:0. Cantona (9 – karny).

Newcastle – Tottenham 7:1. Shearer (20, 82), Ferdinand (22, 59), Lee (61, 88), Albert (79) – Nielsen (89).

West Ham – Sunderland 2:0. Bilic (37), Raducioiu (90).

Southampton – Liverpool 0:1. Barnes (76).

Arsenal – Middlesbrough 2:0. Bergkamp (15), Wright (44).

Chelsea – Liverpool 1:0. Di Matteo (43).

Coventry – Sunderland 2:2. Dublin (10), Daish (28) – Bridges (6), Agnew (18 – karny).

Newcastle – Leeds 3:0. Shearer (4, 77), Ferdinand (87).

West Ham – Nottingham 0:1. Campbell (38).

Everton – Blackburn 0:2. Sherwood (18), Sutton (32).

Manchester United – Aston Villa 0:0.

1. Liverpool	22	42	38:20
2. Arsenal	21	40	39:20
3. Manchester Utd.	21	38	42:25
4. Newcastle	21	37	38:22
5. Wimbledon	19	37	33:23
6. Aston Villa	21	35	29:19
7. Chelsea	21	35	33:29
8. Everton	21	28	29:29
9. Sheffield	20	28	21:22
10. Tottenham	20	28	22:26
11. Sunderland	21	24	21:30
12. Coventry	21	23	22:27
13. Derby	20	23	20:25
14. Leicester	20	23	20:27
15. Leeds	21	22	16:27
16. West Ham	20	21	18:26
17. Blackburn	20	20	19:22
18. Middlesbrough	21	18	25:40
19. Nottingham	21	17	19:36
20. Southampton	20	16	28:37

HISZPANIA

17. kolejka

Tenerife – Espanyol 5:1. Felipe (40, 45, 92), Chano (67, 70) – Javi (85).

Athletic Bilbao – Extremadura 0:0.

FC Barcelona – Celta 1:0. Nadal (43).

Sporting Gijon – Deportivo La Coruna 1:1. Julio Salinas (24) – Rivaldo (10).

Logrones – Rayo Vallecano 0:2. Klimowicz (42, 70).

Compostela – Oviedo 0:2. Dubovsky (15), Maqueda (24).

Saragossa – Racing Santander 0:2. Schurrer (10), Biezszczastnych (77).

Atletico Madryt – Real Sociedad 2:2. Esnaider (31), Kiko (62) – Craioveanu (4), de Paula (24).

Valladolid – Real Madryt 1:1. Alkorta (58 – samobój.) – Suker (15).

Sevilla – Real Betis 0:3. Alexis Trujillo (40 – karny), Alfonso Perez (56), Tomas Olias (58).

Valencia – Hercules Alicante 3:0. Vlaovic (12), Ferreira (43), Lopez (64).

18. kolejka

Deportivo La Coruna – Barcelona 0:1. Juan Pizzi (87).

Celta Vigo – Valladolid 0:2. Lozano (57 – karny), Ouevedo (89).

Espanyol Barcelona – Compostela 0:2. Ohen (62), Fabiano (83).

Oviedo – Logrones 2:1. Maqueda (24), Oli (48) – Ruben Sosa (90).

Hercules Alicante – Sporting Gijon 1:1. Amato (15) – Nikiforov (25).

Extremadura – Atletico Madryt 2:4. Juanito (75), Dure (90) – Prodan (23), Kiko (65, 67), Juan Carlos (70).

Racing Santander – Tenerife 1:2. Faizulin (75) – Pinilla (22), Ballesteros (42).

Real Sociedad – Saragossa 1:0. Gracia (90).

Real Madryt – Athletic Bilbao 1:0. Raul Gonzalez (61).

1. Real M.	18	42	35:13
2. Barcelona	18	40	48:21
3. Deportivo	18	37	25: 9
4. Real B.	17	35	36:14
5. Atletico M.	18	32	33:22
6. Real Soc.	18	31	25:21
7. Valladolid	18	29	22:20
8. Tenerife	18	28	33:21
9. Athletic B.	18	27	29:24
10. Racing	18	25	19:19
11. Valencia	17	23	26:23
12. Rayo	17	23	23:20
13. Celta	18	23	19:21
14. Oviedo	18	22	22:25
15. Espanyol	18	19	21:27
16. Compostela	18	19	16:31
17. Sporting	18	18	18:26
18. Logrones	18	15	13:42
19. Saragossa	18	14	18:29
20. Sevilla	17	14	13:26
21. Hercules	18	12	15:33
22. Extremadura	18	8	11:33

HOLANDIA

Feyenoord – Roda JC Kerkrade 1:0, Fortuna Sottard – NAC Breda 2:2, Willem II Tilburg – Utrecht 3:0, Roda JC Kerkrade – Heerenveen 6:1, Fortuna Sittard – RKC Waalwijk 0:0, NEC Nijmegen – Feyenoord 1:2, Twente Enschede – AZ Alkmaar 1:0, Volendam – Vitesse Arnhem 1:1, Ajax Amsterdam – PSV Eindhoven 0:2.

(opr. mark)

---

27. Narciarski Bieg Sylwestrowy

Sąsiedzi lepsi

Sukcesem Słowaków zakończył się 27. Narciarski Bieg Sylwestrowy w Zakopanem. Pod Wielką Krokwią zwyciężyli: Alzbeta Havrancikova i Martin Bajcicak. Z naszych reprezentantów najlepiej spisali się: Bernadeta Piotrowska (BBTS Bielsko-Biała), która zajęła drugie miejsce, a wśród mężczyzn trzeci był Krzysztof Wańczyk (AZS AWF Katowice).

W tym roku impreza odbyła się w pięknej, zimowej scenerii. W sylwestra w Zakopanem było słonecznie chociaż mroźno (–20 st.). W biegach pod hasłem „Olimpiada 2006" startowały dzieci. Po nich – juniorki młodsze na 5 km oraz juniorki i seniorki na 7,5 km. Oprócz naszych reprezentantek pod Tatry przyjechała kadra Słowaczek. Po raz siódmy triumfowała Alzbeta Havrancikova ze Strbskiego Plesa wyprzedzając Bernadetę Piotrowską (BBTS Bielsko-Biała). Na liczącej 12,5 km trasie rywalizowali juniorzy i seniorzy. Dominowali Słowacy.

Zwyciężył Martin Bajcicak przed Iwanem Batorym i naszym reprezentantem Krzysztofem Wańczykiem z AZS AWF Katowice. Tegoroczny Bieg Sylwestrowy zgromadził wielu mieszkańców Podtatrza i turystów. Szkoda tylko, że nasi narciarze nie dostarczyli powodów do radości. Także i w grupach najmłodszych zawodniczek oraz zawodników przegraliśmy z południowymi sąsiadami.

Juniorki młodsze (5 km): 1. Elena Bekesova (Słowacja) – 15.30,6 min, 2. Linda Biedova (Słowacja) – 15.31,9, 3. Luba Kalinova (Słowacja) – 15.50,2... **5. Magdalena Olesiuk (Supraślanka Supraśl) – 16.37,2.**

Juniorki (7,5 km): 1. Eliza Surdyka (AZS Kraków) – 22.31,3, 2. Aleksandra Wróbel (BBTS Bielsko) – 22.48,1, 3. Katrin Bodveselova (Słowacja) – 23.28,5... **6. Agata Jakubik (Supraślanka Supraśl) – 25.24,3.**

Seniorki (7,5 km): 1. Alzbeta Havrancikova (Słowacja) – 21.07,9, 2. Bernadeta Piotrowska (BBTS Bielsko) – 21.27,8, 3. Tatiana Kutukova (Słowacja) – 21.30,2.

Juniorzy młodsi (5 km): 1. Tomas Pongrac (Słowacja) – 13.02,1, 2. Milan Zavacky (Słowacja) – 13.43,3, 3. Piotr Kocoń (LKS Soła Rajcza) – 13.43,7.

Juniorzy (12,5 km): 1. Krzysztof Kubiesa (Soła Rajcza) – 35.37,0, 2. Pavel Hurajt (Słowacja) – 36.49,0, 3. Krzysztof Skurzok (Trójwieś) – 36.54,3.

Seniorzy (12,5 km): 1. Martin Bajcicak (Słowacja) – 32.39,6, 2. Iwan Batory (Słowacja) – 32.40,0, 3. Krzysztof Wańczyk (AZS AWF Katowice) – 33.11,7.

(opr. paw)

Hieronim Łada trenerem zambrowskiej Olimpii

Zamiast Jagiellonii

Hieronim Łada został nowym szkoleniowcem piłkarzy trzecioligowej Olimpii Zambrów. Na tym stanowisku zastąpił Adama Popławskiego, dotychczasowego opiekuna zambrowskiej drużyny.

Hieronim Łada do października ubiegłego roku trenował pierwszy zespół piłkarzy łomżyńskiego KS. Po kilku słabszych występach jego podopiecznych został przez zarząd łomżyńskiego klubu urlopowany. W poprzednich dwóch sezonach ŁKS pod jego wodzą skutecznie walczył o utrzymanie się w gronie trzecioligowców. W styczniu ubiegłego roku, w dorocznym rankingu na „Sportową Osobowość Roku województwa łomżyńskiego" zyskał prestiżową nagrodę Trenera Roku 1995.

Jak twierdzi Łada, wybierając propozycję działaczy z Zambrowa jednocześnie zrezygnował z oferty prowadzenia pierwszego zespołu Jagiellonii Białystok.

(ata)

I liga badmintona

Daleko do medalu

W Nowej Dębie, Rzeszowie, Garwolinie, Suwałkach, Słupsku i Olsztynie odbyły się mecze piątej rundy pierwszej ligi badmintona. SKB Suwałki, o czym już informowaliśmy, przegrał z wielokrotnym mistrzem Polski Technikiem Głubczyce 2:5 oraz pokonał AZS Gliwice 5:2 i zajmuje w tabeli 6. lokatę.

O tytule mistrza Polski zadecyduje ostatnia, 6. runda, w której w bezpośrednim spotkaniu zmierzą się dwa niepokonane dotąd zespoły Technika Głubczyce i Bizonu Płock. Badmintoniści SKB Suwałki mają jeszcze teoretyczną szansę na poprawienie swojej lokaty.

Oto pozostałe rozstrzygnięcia: Stal Nowa Dęba – Kolejarz 5:2, Stal – AZS AGH Kraków 4:3, Zelmer Rzeszów – Kolejarz 5:2, Zelmer – AZS AGH Kraków 5:2, Technik Głubczyce – Wilga Garwolin 6:1, Wilga – AZS Gliwice 6:1, Bizon Płock – Piast Słupsk 6:1, Ruch Piotrków Trybunalski – Piast 6:1, Bizon – Warmia Olsztyn 4:3, Warmia – Ruch 4:3.

Tabela po 5. rundach:

1. Technik	9:0	58: 5
2. Bizon	9:0	48:15
3. Ruch	7:2	46:17
4. Warmia	6:3	37:26
5. Zelmer	6:3	27:36
6. SKB	**4:5**	**36:27**
7. Kolejarz	3:6	24:39
8. Stal	3:6	16:47
9. Wilga	2:7	23:40
10. AZS Kraków	2:7	22:41
Piast	2:7	22:41
12. AZS Gliwice	1:8	19:44

(paw)

GAZETA współczesna

– dziennik regionalny. **Adres**: 15-950 Białystok, ul. Suraska 1, skr. poczt. 193, teleks 852–106, fax 423–245, e-mail: wspolczesna@telbank.pl. **Wydawca** : „Kresy BO" sp. z o.o., **prezes – Zbigniew Fabjańczuk, wiceprezes i redaktor naczelny – Jerzy Kostrzewski** – tel. 420–935. **Sekretarze redakcji** – tel. 422–377, modem 421–508. **Dział miejski** – tel. 421–118, 441–762, 423–240. **Dział ekonomiczny** – tel. 427-710, 425–366. **Dział reportażu** – tel. 423–240, 423–241, 441–746. **Dział społeczny** – 441–746. **Dział sportowy** – 422–317. **Magazyn Tydzień** – tel. 441–746. **Studio komputerowe i korekta** – tel. 422–623. **Biuro marketingu i promocji** – tel. 423–242, 423–244. **Biuro reklam i ogłoszeń** – tel./fax 425–116, kierownik – tel. 420–521. **Oddziały**: Ełk, ul. Małeckich 2 – tel./fax 10-85-05; Giżycko, ul. Pocztowa 3 – tel./fax 52–80; Łomża, Aleja Legionów 7 – tel./fax 165–697; Olecko, Pl. Wolności 22 – tel./fax (0116) 37-84; Suwałki, ul. Kościuszki 32 – tel. 663–000, fax 665–726. **Druk**: Białostockie Zakłady Graficzne. **Konto:** 10801024-808-27001-801000-111 w PBG SA Oddział w Białymstoku. Redakcja nie odpowiada za treść reklam i ogłoszeń. Materiałów nie zamówionych redakcja nie zwraca, w nadesłanych zastrzega sobie prawo dokonywania skrótów i zmiany tytułów. **Redaktor wydania – Mirosław Piontkowski**

am

Uzupełniamy plebiscytową listę

Dagmara Grzeszczak (Roś Pisz) – pływanie, jest bardziej utytułowana, niż przedstawiono to na liście kandydatów – wybieramy 10 najpopularniejszych sportowców woj. suwalskiego w roku 1996. Ma na swym koncie złoty medal mistrzostw Polski na 400 m st. zmiennym, wicemistrzostwo kraju na 200 m st. zmiennym oraz jest brązową medalistką na 100 m st. motylkowym.

W ostatnich dniach starego roku olbrzymią niespodziankę sprawili dwaj młodzi bojerowcy z MKŻ Mikołajki. Uzupełniamy więc listę kandydatów z woj. suwalskiego jeszcze o nazwisko **Huberta Szustaka,** bojerowca z MKŻ Mikołajki, który zdobył w ostatnich dniach starego roku, w przekonującym stylu, mistrzostwo Europy juniorów.

(let)

PLEBISCYT
GAZETA współczesna '96

BIAŁYSTOK
1. .....
2. .....
3. .....
4. .....
5. .....
6. .....
7. .....
8. .....
9. .....
10. .....

ŁOMŻA
1. .....
2. .....
3. .....
4. .....
5. .....

SUWAŁKI
1. .....
2. .....
3. .....
4. .....
5. .....
6. .....
7. .....
8. .....
9. .....
10. .....

Imię .....
Nazwisko .....
Adres .....
.....
.....

45. Turniej Czterech Skoczni

Małysz potwierdził klasę

Adam Małysz sprawił w ostatnim konkursie Turnieju Czterech Skoczni ogromną niespodziankę. W Bischofshofen uplasował się na wspaniałym drugim miejscu ustępując tylko Niemcowi Dieterowi Thomie. Nasz zawodnik awansował na ósmą lokatę w klasyfikacji generalnej turnieju oraz na dziesiątą w Pucharze Świata. Najlepszym skoczkiem turnieju okazał się Primoż Peterka ze Słowenii.

Jeszcze nigdy w historii Polak nie wygrał konkursu w Turnieju Czterech Skoczni. Najlepszy dotychczasowy wynik to również drugie miejsce Stanisława Bobaka także na skoczni w Bischofshofen, dwadzieścia lat temu. Bobak wpisał się również w historię imprezy plasując się także na drugim miejscu w 1975 roku w Oberstdorfie.

W pierwszej serii skoków (system k.o.) Małysz wyeliminował Austriaka Michaela Kury'ego. Uzyskał 124,5 m (za skok sędziowie przyznali mu 125,1 pkt), jego rywal wylądował na 95 metrze (nota zaledwie 66,0 pkt). Drugi z podopiecznych trenera Pavla Mikeski – Robert Mateja nie dał rady Japończykowi Kazuyoshi Funakiemu i nie awansował do czołowej „trzydziestki".

„Zdarzyło mi się to pierwszy raz, żebym startował w konkursie jako ostatni w finałowej serii – powiedział Adam Małysz dziennikarzowi PAP. – Pierwszy udany skok upewnił mnie, że może być dobrze. Napięcie rosło z minuty na minutę. Kiedy najeżdżałem na próg, chciałem aby całe napięcie mnie już opuściło."

Pierwszą kolejkę Małysz wygrał w znakomitym stylu. Miał 125,1 pkt za skok na 124,5 m i wyprzedzał Peterkę, który wprawdzie miał skok o pół metra dłuższy, jednakże otrzymał niższe oceny za styl. Trzeci był triumfator z Oberstdorfu Dieter Thoma uzyskując identyczną odległość jak Małysz. Faworyt numer 1 – gospodarzy Andreas Goldberger, któremu marzyło się trzecie zwycięstwo w klasyfikacji generalnej imprezy, plasował się dopiero na dziewiątym miejscu.

W drugiej serii skoków bardzo dobrze wypadli Fin Janne Ahonen (uzyskał 123 m), Norwegowie – Lasse Ottesen i Roar Ljoekelsoey uzyskując po 120,5 m, Austriak Andreas Widhoezl (121,5) oraz Dieter Thoma, który miał najdłuższy skok – 126 metrów. Peterka, skaczący jako przedostatni, po pewnym locie „zaliczył" 121 m. Taka sama odległość wyświetliła się na tablicy po skoku Małysza. Sędziowie ocenili skok Peterki następująco – dwa razy po 18,5, dwa razy 19,0 i raz 18,0, natomiast Małysz ponownie otrzymał wyższe noty za styl – raz 19,5 oraz dwukrotnie po 19,0 i 18,5 pkt. 126 metrów zapewniło Thomie zwycięstwo w Bischofshofen, ale końcowy triumf w 45. Turnieju Czterech Skoczni mógł święcić młody Słoweniec Primoż Peterka.

Klasyfikacja konkursu skoków w Bischofshofen: 1. Dieter Thoma (Niemcy) – 250,4 pkt. (124,5 m – 126 m), **2. Adam Małysz (Polska) – 243,4 (124,5 – 121)**, 3. Primoż Peterka (Słowenia) – 242,8 (125 – 121), 4. Hiroya Saitoh (Japonia) – 233,5 (121 – 119), 5. Janne Ahonen (Finlandia) – 231,2 (116 – 123), 6. Jani Soininen (Finlandia) – 223,8 (121 – 115)... **34. Robert Mateja (Polska) – 86,5 (105).**

Klasyfikacja końcowa Turnieju Czterech Skoczni: 1. Primoż Peterka – 971,5 pkt, 2. Andreas Goldberger (Austria) – 943,2, 3. Dieter Thoma – 943,1, 4. Takanobu Okabe (Japonia) – 924,3, 5. Hiroya Saitoh – 921,0, 6. Ari–Pekka Nikkola (Finlandia) – 899,0... **8. Adam Małysz – 891,5, 23. Robert Mateja – 517,1, 47. Wojciech Skupień (Polska) – 265,3.**

Klasyfikacja Pucharu Świata: 1. Primoż Peterka – 632 pkt, 2. Dieter Thoma – 540, 3. Andreas Goldberger – 514... **10. Adam Małysz – 236, 28. Robert Mateja – 64, 45. Wojciech Skupień – 16.** **(opr. paw)**

Hubert Szustak i Tomasz Zakrzewski

Młodzi mistrzowie bojerów z Mikołajek

Jak już informowaliśmy, komplet medali wywalczyli reprezentanci Polski w bojerowych mistrzostwach Europy, które odbyły się ostatnio w Kownie. Złoto przypadło Hubertowi Szustakowi z MKŻ Mkołajki, srebro klubowemu koledze – Tomaszowi Zakrzewskiemu, a brąz Piotrowi Krausharowi z Pałacu Olsztyn. Na kolejnych trzech miejscach także uplasowali się Polacy, którzy dominowali wyraźnie. Najlepsi zawodnicy z Łotwy, Litwy i Niemiec zakończyli mistrzostwa w drugiej „10".

W ciągu trzech dni przeprowadzono w Kownie pięć wyścigów. W trzech zwyciężył Hubert Szustak, a w pozostałych Tomasz Zakrzewski. Obaj do mistrzostw przygotowywali się na Zatoce Ukańskiej (jezioro Śniardwy).

Przed laty pełniący funkcję prezesa WKŻ Mikołajki Alojzy Jarguz zwrócił uwagę na młodziutkiego zawodnika sekcji bojerowej, Huberta Szustaka. Był nieśmiały, trochę ścigał się w cieniu Tomka Zakrzewskiego, ale widać było, iż czuje wiatr. Dostał doskonały sprzęt, pierwszym jego trenerem był nieżyjący już Roman Solnik. Jak to się mówi, miał „nosa" Alojzy Jarguz. Przez pewien okres był nawet jego sponsorem. 19-letni student I roku AFW w Warszawie, Hubert Szustak reprezentujący MKŻ Mikołajki „złapał" wiatr w Kownie i w pięknym stylu zdobył mistrzostwo Europy juniorów, nawiązując do tradycji, którą rozpoczął Władysław Stefanowicz.

Wcześniej rozegrane zostały mistrzostwa Polski juniorów. Tytuł wicemistrza kraju wywalczył Tomasz Zakrzewski, a Hubert Szustak był piąty mimo iż złamał w jednym z wyścigów maszt.

(let)

Blackburn nie zaprzecza

Działacze piłkarskiego eksmistrza Anglii Blackburn Rovers potwierdzili, że interesuje ich ewentualne pozyskanie łodzianina Marka Citki do ich nieskutecznego dziś ataku. Po sprzedaniu Alana Shearera w lipcu do Newcastle United piłkarze Blackburn kiepsko spisywali się w jesiennej rundzie ekstraklasy.

„Informacje angielskiej prasy o tym, że gotowi jesteśmy już wyłożyć pieniądze na zakup Marka Citki są przedwczesne – powiedział Tony Parkes, menadżer Blackburn. – Oczywiście, poszukujemy skutecznego snajpera. Łodzianin przyjedzie do nas wkrótce i potrenuje z drużyną przez tydzień lub dwa, odbędzie serię testów medycznych i wtedy podyskutujemy o ewentualnym transferze. Szukamy dobrego napastnika, ale nie jest prawdą, że zdecydowaliśmy się zapłacić 4 miliony funtów za Marka Citkę".

(PAP)

Wygrana akademików

Zwycięstwem zakończyła się wyprawa piłkarzy ręcznych AZS Białystok do Karolewa, gdzie zagrali oni, w ramach ligi międzywojewódzkiej juniorów, z tamtejszym Orłem. Akademicy pokonali gospodarzy 36:18 (14:7).

Najwięcej bramek zdobyli: Dominik Ginter 13, Piotr Okuła 6, Marek Makarczuk 5, Krzysztof Makarczuk 4. Ponadto w świetnej dyspozycji był bramkarz Piotr Dąbrowski.

(paw)

MULTI LOTEK

1, 2, 8, 12, 17,
19, 20, 21, 24, 25,
29, 33, 36, 41, 45,
65, 68, 70, 73, 79

Zachmurzenie duże, okresami opady śniegu. W północnej części regionu możliwe opady marznącej mżawki powodującej gołoledź. Rano i w nocy miejscami mgły. Temperatura maksymalna w dzień od -2 do -5 st., temperatura minimalna nocą od -6 do -9 st. Wiatr słaby, w ciągu dnia, w północnej części regionu umiarkowany, zachodni, na drogach bardzo ślisko. Ciśnienie powietrza na poziomie ok. 1002 hPa z tendencją spadkową.

Imieniny: Juliana, Lucjana

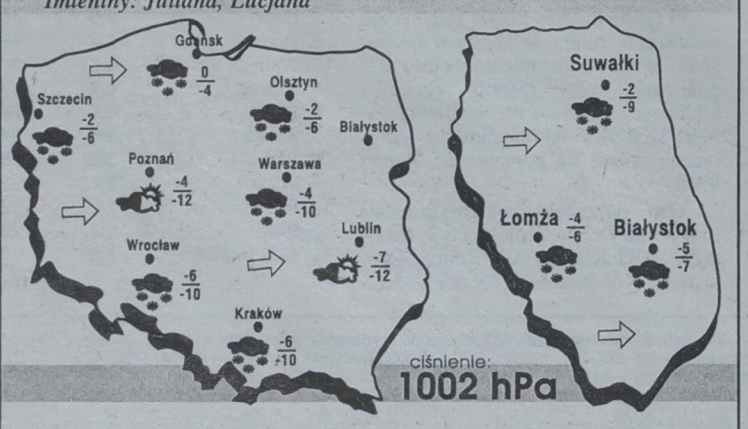

Po koszykarskim weekendzie

Więcej smutku niż radości

Nowy rok koszykarskie drużyny Białegostoku rozpoczęły z mieszanymi uczuciami. Zawodniczki Agnelli Włókniarza Białystok poniosły bardzo bolesną porażkę, przegrywając na własnym parkiecie z beniaminkiem ligi AZS Poly Color Szczecin (bezpośrednim konkurentem białostoczanek do zajęcia ósmego miejsca). Po tej sromotnej klęsce nasze dziewczęta ograniczyły do minimum swoje szanse na zakwalifikowanie się do play-off. Jak powiedział nam trener szczecinianek Czesław Daś, jego podopiecznym wystarczy już tylko jedno zwycięstwo, by cieszyć się uchronieniem od gry o utrzymanie się w lidze.

Włókniarkom przede wszystkim brakuje obecnie „małych" koszykarek. Kontrakty do zespołu Olgi Jermakowej i Agaty Mechlińskiej wzmocniły grę na tablicach, zapomniano jednak, iż motorem akcji są rozgrywające. I tu, moim zdaniem, leży przyczyna fatalnej postawy drużyny.

Anna Giedrojć i Monika Kielmel nie są bowiem w stanie we wszystkich meczach sprostać powierzonym im zadaniom. Nie stwarzają one rywalkom żadnego zagrożenia, nie próbują nawet pokusić się o rzuty z dystansu, nie mówiąc już o tych z dalszych odległości.

Trener Jacek Gembal w niedzielę miał uśmiechniętą minę. Wreszcie jego zespół zagrał tak jak powinien. Andrzej Sinielnikow nie po raz pierwszy udowodnił, iż jest nieprzeciętnym koszykarzem. Na słowa pochwały zasłużył również, pracujący w każdym meczu w pocie czoła, Krzysztof Błaszczyński. Amerykanie, jak zwykle, zagrali na swym wysokim poziomie.

Niestety, zaplecze pierwszoligowej drużyny oddało drugi mecz walkowerem i zostanie najprawdopodobniej wycofane z rozgrywek. Kredyt zaufania do działaczy Instalu podopiecznych trenera Adama Wyszczelskiego został już wyczerpany. Uczestniczenie w II lidze bez treningów, bez wypłacanych kontraktów zawodnikom, kompletowanie składu tuż przed wyjazdem nie miało już więcej sensu. Nie dziwimy się więc zawodnikom i ich trenerowi z podjętej decyzji. Nie po raz pierwszy już koszykarscy działacze nie udźwignęli ciężaru organizacyjnej odpowiedzialności. Szkoda, gdyż II liga byłaby dobrym polem podnoszenia swych kwalifikacji sportowych rezerw I ligi, jak również rynkiem transferowym.

MARIUSZ KLIMASZEWSKI
Fot. Michał Kość

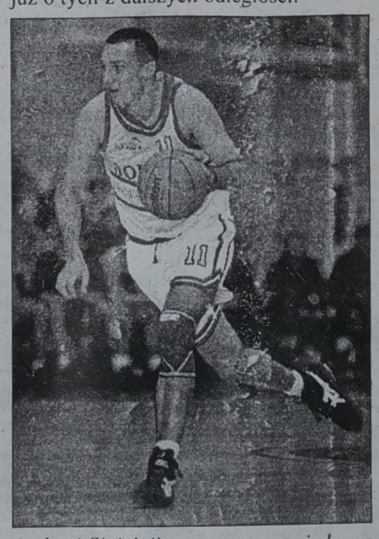

Andrzej Sinielnikow wyrasta na jednego z najlepszych polskich rozgrywających

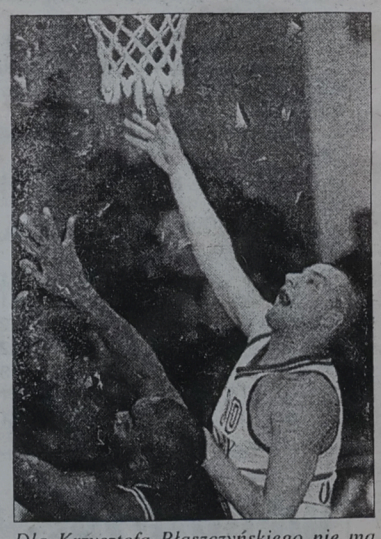

Dla Krzysztofa Błaszczyńskiego nie ma straconych piłek

am