GAZETA
współczesna
Nr indeksu 350133
DZIENNIK REGIONALNY • Białystok, Giżycko, Łomża, Suwałki • Nr 9 (13663) • Wtorek, 14.01.97 r.
ISSN - 0137-9488 Nakład 20400 egz. Cena 50 gr

Opóźniona waloryzacja

Przeciętnie o 17 zł miesięcznie wzrosną świadczenia emerytów w wyniku przeprowadzenia zaległej waloryzacji za IV kwartał 1995 r. Jednocześnie jednorazowo otrzymają oni przeciętnie 190 zł. Kwota ta obejmuje wyrównanie za 10 miesięcy, od września 1996 r., oraz zaległe odsetki. Wypłaty należności rozpoczną się w lipcu. Jest to realizacja orzeczenia Trybunału Konstytucyjnego z października ub.r., który brak tej waloryzacji uznał za niezgodny z konstytucją. **(PAP)**

Szalony Marokańczyk uśmiercił we Wrocławiu dwie osoby, a pięć ranił – „Zabijał w biegu", str. 2.
Co piąta rodzina w Białymstoku otrzymuje dodatek mieszkaniowy – „Bieda lokatora", str. 3.
Po nowelizacji ustawy o pomocy społecznej – „Trudniej o darmowy obiad", str. 4.
W Suwalskiem sondowano zainteresowania ośmioklasistów – „Fach przede wszystkim", str. 4.
Superubiory dla białostockich strażaków – „22 komplety na początek", str. 4.
Wyróżnienie centralne w konkursie „Małych ojczyzn" – „Bielsk Podlaski – serce pogranicza", str. 8.

Spór o płace w białostockim Poldrobie

Za takie pieniądze trudno jest żyć

Podwyższenia płac o 180 zł miesięcznie domaga się zakładowa „Solidarność" w białostockim Poldrobie. W ubiegłym tygodniu związkowcy skierowali w tej sprawie pismo do prezesa Zarządu, który proponuje inne rozwiązanie kwestii dotyczącej wynagrodzeń.

Białostocki Poldrob wchodzi w skład grupy Animeksu. Średnia pensja w zakładzie wynosi 780 zł. Jednak wynagrodzenie pracowników jest o wiele niższe. Najmniejszą zapłatę (480 zł brutto) otrzymują osoby pracujące fizycznie.

– **Za takie pieniądze trudno jest żyć** – mówi Małgorzata Szczytko, przewodnicząca zakładowej „Solidarności". – **Ludzie są naprawdę zdesperowani.**

Spór o płace w białostockim Poldrobie trwa od dawna. W ostatnich dniach grudnia prezes Zarządu, Mieczysław Januszewski wystąpił z propozycją, aby płace wzrastały systematycznie – w ciągu roku o 200 zł. Załoga zaproponowała, aby kwota, którą otrzymają na wstępie, była wyższa.

Z kolejną propozycją Zarząd wystąpił 9 stycznia. Na początek pracownicy mieli otrzymać 50 zł. Na koniec roku byłaby to ostatecznie kwota 200 zł.

– **Podzielamy zdanie pracowników, że zarobki są za niskie, ale chcielibyśmy, aby wzrastały one w miarę poprawy sytuacji finansowej zakładu** – twierdzi Mieczysław Januszewski.

W najbliższą środę będą prowadzone negocjacje. Jednak jak poinformowała nas przewodnicząca zakładowej „Solidarności", Związku nie satysfakcjonuje propozycja wysunięta przez Zarząd. Pozostaną przy swoich żądaniach. Identyczne stanowisko zajmuje Komisja Zakładowa OPZZ – drugi związek działający na terenie zakładu.

(koci)

Lewica pękła

Rządząca Bułgarska Partia Socjalistyczna oświadczyła wczoraj, że zgadza się przedyskutować z opozycją kwestię rozpisania przedterminowych wyborów i że opracowała projekt programu w celu wyprowadzenia kraju z kryzysu politycznego i gospodarczego, w jakim się znalazł. **(PAP)**

W Białostockiem kilkunastu lekarzy rodzinnych jest na zasiłku

„Rodzinny" skandal

W Białymstoku 15 lekarzy rodzinnych poszukuje pracy. Po 10 latach nauki raptem dwóch z nich ma szansę – za kilka miesięcy – otrzymać etat. Co mają zrobić pozostali, nikt nie wie. Tymczasem szef samorządu lekarskiego informuje ministerstwo zdrowia o całej sprawie nazywając rzecz – skandalem.

W połowie grudnia ubiegłego roku 15 osób zdało egzamin państwowy i uzyskało specjalizację lekarza rodzinnego. Zrobienie jej kosztowało ich 10 lat nauki (najpierw sześć lat studiów, rok stażu i trzech lat rezydentury). Kiedy w 1993 roku rozpoczynali szkolenie stacjonarne zapewniano ich, że z pracą nie będzie kłopotu, ponieważ lekarze rodzinni to przyszłość i takich fachowców potrzeba.

Tymczasem po zdaniu egzaminów nikt z ofertą pracy na nich nie czekał. Rozpoczynają oni swoją karierę zawodową od zasiłku dla bezrobotnych w wysokości – coś ponad – dwustu złotych miesięcznie.

„Cała sprawa niezależnie od przyczyn jest bez wątpienia skandalem (pisze w liście skierowanym do ministra zdrowia prof. Jan Stasiewicz prezes Okręgowej Izby Lekarskiej). *Prawdopodobnie główna przyczyna aktualnej sytuacji to 3-letnia beztroska i brak aktywności administracji służby zdrowia Białegostoku i województwa. Od trzech lat wiedziano bowiem o liczbie szkolących się lekarzy rodzinnych, był więc czas na przygotowanie 15 miejsc pracy (może kontraktów) w 300-tysięcznym mieście lub jego okolicy. (...) Chwalenie się teraz przez administrację jednym (!) gabinetem dla dwóch lekarzy, który będzie gotowy za kilka miesięcy, robi jak najgorsze wrażenie".*

– **Nie jest prawdą, że nie zrobiliśmy nic** – mówi dr Janusz Zawistowski z wydziału zdrowia Urzędu Miejskiego. – **Proponujemy dwa etaty w przychodni na Nowym Mieście. Na razie na więcej po prostu nie mamy pieniędzy. Wszystkie miejsca pracy w podstawowej opiece zdrowotnej są zajęte, zatem aby zatrudnić lekarzy rodzinnych, musielibyśmy zwolnić już pracujących. Gmina w miarę posiadanych możliwości zorganizowała etaty, pozostałych miejsc trzeba szukać w innych ośrodkach na terenie województwa.**

Jednak na terenie województwa też nie ma gabinetów lekarza rodzinnego.

– **Mamy zamiar jeszcze w tym roku utworzyć trzy takie gabinety** – mówi lekarz wojewódzki Krzysztof Chętnik. – **To wszystko nie jest jednak takie proste. Przez trzy ostatnie lata zbierałem od dyrektorów poszczególnych ZOZ-ów informacje na temat zapotrzebowania na lekarza rodzinnego. Nikt nie złożył takiej oferty, bowiem związana jest ona z pieniędzmi, których nikt nie ma. Kłopoty służby zdrowia są powszechnie znane i wiadomo z jakim trudem następują zmiany. To samo dotyczy instytucji lekarza rodzinnego. Taka sytuacja nie wynika z niechęci, jest to tylko taki nieszczęśliwy zbieg okoliczności.**

Dodał, że prawdopodobnie w tym roku w rejonie Tykocina, Michałowa oraz Zabłudowa zostaną uruchomione gabinety lekarza rodzinnego. Na więcej nie ma pieniędzy.

(GP)



Michael i Wania – dwa brunatne niedźwiedzie, które od trzech lat mieszkały pod Białymstokiem, odjechały wczoraj do warszawskiego zoo. W minionym roku Urząd Celny w Białymstoku wydał decyzję o ich przepadku na rzecz Skarbu Państwa, gdyż właściciel niedźwiedzi, Rosjanin Andrzej Skrynnikow, nie uiścił stosownych opłat celnych.
„Misie odjechały" czytaj na str. 3.
Fot. A. Zgiet

Juliański Nowy Rok

Zgodnie z kalendarzem julianskim, w Kościele prawosławnym poniedziałek był ostatnim dniem roku. Tego dnia w cerkwiach odprawione zostały o północy uroczyste nabożeństwa, mające nazwę „Wsienocznoje Bdienije", połączone z modlitwami o błogosławieństwo Boże na nowy rok.

Nowy rok witają jednocześnie wyznawcy prawosławia oraz wierni obrządków grekokatolickiego, bizantyjsko-słowiańskiego, ormiańskiego, Wschodniego Kościoła Staroobrzędowego (starowierzy). W białostockim soborze pw. św. Mikołaja uroczyste nabożeństwo, w poniedziałek wieczorem, odprawił Ordynariusz Prawosławnej Diecezji Białostocko-Gdańskiej abp Sawa. Chodziło o umożliwienie wyznawcom uczestnictwa w tradycyjnych imprezach noworocznych. Bale i zabawy przygotowały m.in. Białoruskie Towarzystwo Społeczno-Kulturalne i Bractwo Młodzieży Prawosławnej. **(h)**

Szczęśliwego, zdrowego i dostatniego Nowego Roku wszystkim wyznawcom prawosławia życzy redakcja



Pułkownik i narkomani

Prokuratura Rejonowa w Giżycku próbuje ustalić, czy jeden z miejscowych lekarzy ułatwiał narkomanom dostęp do środków psychotropowych. Nieoficjalnie dowiedzieliśmy się, że chodzi o płk. dr. Jana G. Bezpośrednio zainteresowany zaprzecza wszelkim zarzutom.

Postępowanie wszczęto po publikacji w lokalnej gazecie. Autorka tekstu twierdziła, że tylko na „ładne oczy" i za odpowiednią kwotę w prywatnym gabinecie wystawiono jej receptę na clonazepam, zapewniający „niezły odlot". Ponoć z usług tego samego medyka nagminnie korzystali giżyccy ćpuni, ponadto można było u niego uzyskać za pieniądze „lewe" zwolnienia lekarskie. Ta sama gazeta poinformowała, że niezgodnymi z prawem i etyką praktykami zainteresowała się Wojskowa Izba Lekarska.

Udało się nam wczoraj skontaktować z płk. dr. Janem G.

– **To są bzdury, pomówienia albo zwyczajna nieznajomość rzeczy** – przekonywał. – **Leki, o których mowa nie zaliczają się ani do narkotycznych, ani psychotropowych, czy odurzających. Nieprawda, że narkomani robią z nich mieszanki. Pracuję w wojsku, więc tym bardziej jestem wyczulony na podobne sprawy. Nie wydawałem żadnych zwolnień za pieniądze.**

W tej sytuacji, prawdopodobnie dopiero sąd będzie mógł wypowiedzieć się na temat ewentualnej winy dr. Jana G.

(yes)

GAZETA współczesna

CONSTANTINESCU W POLSCE

Od rozmów w cztery oczy z prezydentem Aleksandrem Kwaśniewskim rozpoczął wczoraj 3-dniową oficjalną wizytę w Polsce prezydent Rumunii Emil Constantinescu. Odbyły się także rozmowy plenarne delegacji obu krajów.

Doradca prezydenta ds. międzynarodowych Wojciech Lamentowicz powiedział dziennikarzowi PAP, że wizyta ma na celu, przede wszystkim, nawiązanie bliższych kontaktów między obu prezydentami. Rumuni oczekują, że strona polska oficjalnie zadeklaruje poparcie dla ich starań o uczestnictwo w NATO i Unii Europejskiej.

MYŚLAŁ ŻE BĘDZIE GORZEJ

Na 2 lata pozbawienia wolności, przy warunkowym zawieszeniu wykonania kary na 5 lat oraz grzywnę w wysokości 5 tys. zł i zakaz prowadzenia pojazdów mechanicznych na 6 lat skazał wczoraj warszawski sąd rejonowy Sławomira Wałęsę – syna b. prezydenta RP – za spowodowanie wypadku samochodowego w sierpniu 1995 r. w Warszawie.

Jest to już drugi wyrok orzeczony za spowodowanie wypadku samochodowego wobec Sławomira Wałęsy. W 1992 r. w Gdańsku został on skazany na 2 lata pozbawienia wolności w zawieszeniu na 3 lata oraz otrzymał zakaz prowadzenia pojazdów mechanicznych do 1997 r. W związku z tym, że Sławomir W. naruszył zakaz prowadzenia pojazdów nałożony na niego przez gdański sąd, jego poprzednia sprawa może być skierowana do sądu penitencjarnego, który może ponownie ją rozpatrzyć. Po ogłoszeniu wyroku Wałęsa powiedział, że liczył się z możliwością wymierzenia mu wyższej kary. Groziła mu kara do 10 lat więzienia. **(PAP)**

CIEPLEJ, ALE ŚLISKO!

Od wczoraj tereny Polski znalazły się pod wpływem wyżu, tylko województwa północne znajdowały się jeszcze na skraju zatoki niżowej. Od poniedziałku napływa do nas cieplejsze powietrze z zachodu. W naszym regionie zapewne bardziej będzie odczuwane od dziś. Mogą również wystąpić opady deszczu ze śniegiem, deszczu lub marznącego deszczu. Wiatr umiarkowany południowo-zachodni.

Uwaga! Występujące ocieplenie przy silnie wychłodzonym podłożu stwarza możliwość wystąpienia gołoledzi. Ocieplenie potrwa do końca tygodnia.

(aż)

Jelcyn pisze do Łukaszenki

W jedności siła

Prezydent Rosji Borys Jelcyn zaproponował kolejny krok jednoczenia Rosji i Białorusi oraz przeprowadzenie referendum w tej sprawie.

Jelcyn wystosował posłanie do prezydenta Białorusi, w którym zaproponował przeprowadzenie referendum w sprawie połączenia tych państw. Zaproponował także program „pogłębienia integracji".

Według sekretarza prasowego relacjonującego przesłanie Jelcyna, unia rosyjsko-białoruska jest faktem, wobec tego należy przeprowadzić kolejne kroki połączenia ekonomicznego tych dwóch państw. Kreml proponuje ujednolicenie i uszczelnienie systemów celnych, opracowanie wspólnego bilansu paliwowo-energetycznego, wprowadzenie wspólnego dla obu krajów ustawodawstwa cywilnego i podatkowego.

Borys Jelcyn chce również, aby w przyszłości Białoruś i Rosja miały wspólny budżet, co ma stanowić podstawę dla „ujednolicenia systemów walutowych dwóch państw". Końcowym etapem integracji miałoby być referendum oraz powołanie wspólnego rządu, w wypadku akceptującego wyniku głosowania obywateli.

Politycy kremlowscy, którzy zabierają głos w sprawie przesłania Jelcyna, podkreślają, że jest to rosyjska odpowiedź na rozszerzenie NATO.

(PAP, mars)

EKSPRESEM

● Wczoraj w godzinach rannych na alei Wojska Polskiego w Zambrowie, na przejściu dla pieszych, kierujący polonezem potrącił 10-letniego chłopca. Dziecko z wstrząsem mózgu i ogólnymi potłuczeniami ciała zostało odwiezione do szpitala.

● W Tykocinie przed południem wybuchł pożar. Palił się murowany budynek mieszkalny. Pożar okazał się niegroźny. Do ugaszenia wystarczyła jednostka straży pożarnej z Tykocina. Przyczyna pożaru nie jest znana.

● W Łomży, z parkingu osiedlowego, został skradziony czerwony fiat 125 p o num. rej. LMG 34 13. Właściciel zgłosił kradzież w godzinach rannych, kiedy zauważył brak pojazdu przed blokiem. Prawdopodobnie kradzieży dokonano w nocy.

(aż)

NIK sprawdzi bank

Premier Włodzimierz Cimoszewicz, na mocy przysługujących mu uprawnień, zlecił prezesowi Najwyższej Izby Kontroli przeprowadzenie doraźnej kontroli w PKO BP w związku z utrudnieniami, jakie pojawiły się w oddziałach tego banku na skutek zmiany numerów kont i wprowadzania nowego systemu komputerowego – poinformowała wczoraj rzecznik rządu Aleksandra Jakubowska.

Zdaniem premiera, zachodzi podejrzenie, że zostały naruszone prawa klientów tego banku – dodała. **(PAP)**

Tylko do 1 lutego

Świadectwa z reklamacji

Już 1 lutego upływa termin zakończenia wydawania świadectw udziałowych dla osób, które nie odebrały ich do 22 listopada 1996 r. z powodu niezgodności danych z dowodu osobistego z informacjami komputerowej bazy PKO BP.

Wszystkie osoby, które nie otrzymały świadectw udziałowych z powodu rozbieżności danych zawartych w dowodzie osobistym z posiadanymi przez PKO BP i zgłosiły reklamacje, mają niespełna trzy tygodnie na ich odbiór. Przypominamy, że reklamacje były składane, ponieważ zdarzały się błędne wpisy w bazie danych dotyczące m.in. numeru dowodu osobistego, Peselu, nazwiska czy imienia osoby upoważnionej do odbioru świadectwa udziałowego.

Dotychczas, spośród reklamujących błędne wpisy do bazy danych, świadectwa odebrało: w województwie białostockim 30 proc. osób, które je zgłosiły, a w łomżyńskim i suwalskim – 29 proc.

Teodor Fiedoruk, dyrektor Oddziału Regionalnego PKO BP w Białymstoku przypomina, że aby uniknąć kolejek, nie należy odkładać odbioru świadectw na końcowe dni wyznaczonego terminu. Udziały można odbierać w wyznaczonych oddziałach PKO BP – w II Oddziale w Białymstoku oraz w Oddziałach PKO BP w Łomży i Suwałkach.

(doż)



Poszkodowany mąż dozorczyni w szpitalnej izbie przyjęć

Szalony Marokańczyk uśmiercił we Wrocławiu dwie osoby, a pięć ranił

Zabijał w biegu

Dwie osoby zabite i pięć rannych – to bilans tragicznych wydarzeń, do jakich doszło w niedzielę ok. 20.00 na placu Grunwaldzkim we Wrocławiu. Zabójcą okazał się Rashid D., Marokańczyk, student II roku Politechniki Wrocławskiej.

Krytycznego dnia odwiedził on marokańskie małżeństwo studiujące w Polsce. W mieszkaniu, które wynajmowali Lajla K. i Mohamed E., doszło do awantury, w wyniku której 24-letni zabójca ugodził składaną finką Mohameda E. w brzuch i klatkę piersiową. Mohamed E. w stanie krytycznym został przewieziony do szpitala. Następnie Rashid D. wybiegł na klatkę schodową, gdzie – zaniepokojony odgłosami z mieszkania obok – wyszedł 60-letni Krzysztof B., który od ciosów w brzuch zmarł na miejscu. Zbiegając po schodach, Marokańczyk ranił jeszcze dozorczynię Janinę B., która w stanie ciężkim została odwieziona do szpitala oraz jej męża, który został raniony jedynie powierzchownie. Następną ofiarą śmiertelną uciekającego zabójcy była 17-letnia Agnieszka O., która zupełnie przypadkowo znalazła się na ulicy. Kolejna ofiara zabójcy to Marcin F., który był na spacerze z psem – został raniony nożem. Funkcjonariusze z Batalionu Zabezpieczania Miasta przybyli na miejsce wydarzeń w momencie, gdy Rashid D. uciekał. „Policjanci próbowali obezwładnić uciekającego. Wzywali go do oddania się w ręce policji. Rashid D. nie reagował. Nie zareagował również na dwa strzały ostrzegawcze. Dopiero strzały w udo i klatkę piersiową obezwładniły Rashida D." – powiedział rzecznik KWP kom. Stanisław Stygar.

Na razie nie wiadomo, jaki był motyw zbrodni. Rashid D. na pewno nie był pod wpływem alkoholu.

(PAP)

Fot. Maciej Skawiński (Rzeczpospolita – Serwis)

Zapłacą za wagary

85 posłów będzie miało potrącone wynagrodzenia za nie usprawiedliwioną absencję podczas wrześniowych obrad Sejmu, a 14 posłów – za opuszczenie posiedzeń komisji sejmowych.

Według danych Biura Informacyjnego Kancelarii Sejmu, rekordzistą pod względem nieobecności na posiedzeniach plenarnych okazał się Władysław Serafin (PSL) – 5 przypadków absencji, a obrady komisji najczęściej opuszczał Tadeusz Gajda (PSL) – 8-krotnie.

Po 4 nie usprawiedliwione nieobecności na posiedzeniach plenarnych mają Karol Działoszyński (UW) i Wojciech Lamentowicz (niez.), a na obradach komisji – Jerzy Dziewulski (SLD) i Jan Okoński (UW). Zgodnie z regulaminem, za każdy dzień absencji lub nieuczestniczenie w głosowaniach potrąca się posłom 1/30 zarobków.

(PAP)

Z głębokim żalem zawiadamiamy,
że w dniu 8 stycznia 1997 roku odeszła od nas
na zawsze w wieku 90 lat nasza ukochana
MAMA I BABCIA

ŚP. EUGENIA RAKOWSKA

długoletni pedagog, wychowawca wielu pokoleń,
człowiek wyjątkowo prawy i sumienny. Przez całe
swoje życie bez reszty oddana rodzinie
i pracy zawodowej.

Uroczystości pogrzebowe
odbyły się dnia 10 stycznia 1997 r.
w Zambrowie, o czym zawiadamiają
wszystkich życzliwych Jej pamięci
pogrążeni w smutku i bólu
synowie z rodzinami

Gm 18680

Wyrazy głębokiego współczucia
z powodu śmierci

OJCA

Koleżance
Lucynie Pul

składają:
Rada Nadzorcza, Zarząd,
koleżanki i koledzy SBM
„Wielkoblokowa"

Gm 18900

Wyrazy szczerego współczucia

RODZINIE

z powodu śmierci

ŚP. inż. TEODORA GUŁAJA

Wieloletniego Przewodniczącego Rady Nadzorczej Banku Spółdzielczego w Białymstoku

składają:
Rada Nadzorcza, Zarząd i pracownicy Banku Spółdzielczego w Białymstoku.

Uroczystości pogrzebowe rozpoczną się wyprowadzeniem zwłok w dniu 15 stycznia 1997 r., o godz. 12.30 z domu żałoby
przy ul. Sitarskiej 21. Nabożeństwo żałobne zostanie odprawione w kościele pw. Miłosierdzia Bożego
przy ul. Radzymińskiej, po którym nastąpi wyprowadzenie zwłok na cmentarz św. Rocha w Białymstoku

Gm 18907

Wyrazy szczerego współczucia

RODZINIE
ORAZ NAJBLIŻSZYM

z powodu śmierci

HENRYKA
TEKLIŃSKIEGO

składają
pracownicy
„REMEX" Sp. z o.o.

Gm 18918

Wszystkim przyjaciołom
i znajomym
którzy uczestniczyli
w ostatniej drodze

ŚP. EUGENII
RAKOWSKIEJ

wyrazy podziękowania

składają
SYNOWIE

Gm 18881

ol

Co piąta rodzina w Białymstoku otrzymuje dodatek mieszkaniowy

Bieda lokatora

W ciągu zeszłego roku gmina Białystok wypłaciła na dodatki mieszkaniowe kwotę o jedną czwartą wyższą niż w roku 1995. Otrzymuje je co piąta rodzina. Średni ubiegłoroczny dodatek był o kilkanaście procent wyższy niż w pierwszym roku istnienia tej dotacji.

Dodatek mieszkaniowy jest przyznawany raz na pół roku na podstawie obowiązującej od końca 1994 roku ustawy o najmie lokali i dodatkach mieszkaniowych. Od kilku miesięcy rozpatrywaniem wniosków i prowadzeniem wszystkich spraw z nimi związanych zajmuje się funkcjonujący przy Zarządzie Mienia Komunalnego specjalny, skomputeryzowany wydział dodatków.

W Polsce prawo do dofinansowania mieszkania ma prawo co trzecia rodzina. Białostocczyzna jest jednym ze średnich regionów pod względem ilości przyznawanych dotacji. W ciągu całego roku do ZMK wpłynęło 20.556 podań o przyznanie dodatku mieszkaniowego. Nie wszyscy jednak – mimo już długiego okresu obowiązywania ustawy – znają zasady i warunki otrzymania wsparcia. Wciąż spotyka się bowiem podania ze zbyt wysokim dochodem lub dyskwalifikującym pozytywne rozpatrzenie brakiem tytułu prawnego do zajmowanego lokalu. Takich podań pracownicy ZMK odrzucili w zeszłym roku ponad sto.

Średnia wartość dodatku wyniosła 75,36 zł. Jest to kwota o kilkanaście procent większa niż w roku 1995 (wynosiła wówczas 66,67 zł).

Dodatki mieszkaniowe wypłacone w ciągu 1996 r. mieszkańcom Białegostoku

Rodzaj budownictwa / Dodatki	Wartość wypłaconych dodatków (w zł)	Wzrost w porównaniu z rokiem 1995 (w %)
komunalne	1.826.000	34
spółdzielcze	6.219.677	24
zakładowe	557.077	11
inne	26.691	2
ogółem	8.629.445	25

W Białymstoku dodatki trafiły głównie do lokali spółdzielczych, na drugim miejscu znalazły się mieszkania komunalne. Nadal sporadycznie zgłaszają się z wnioskami indywidualni właściciele.

Jeśli lokator otrzymał dodatek, a w momencie jego wypłacania nie reguluje opłat czynszowych, dotacja zostaje wstrzymana.

BARBARA KLEM

●

Przypominamy, że dodatek mieszkaniowy przysługuje osobom, które mają tytuł prawny do zajmowanego lokalu, a ponadto: jeżeli powierzchnia mieszkania nie jest większa niż 35 mkw. w przypadku jednej osoby, 40 mkw. – dwóch osób, 45 mkw. – trzech, 55 mkw. – czterech, 65 mkw. – pięciu, 70 mkw. – sześciu i więcej. Właścicielom domów jednorodzinnych dotacja należy się, jeśli powierzchnia nie przekracza 70 mkw.

Aby uzyskać dotację średni miesięczny dochód na jednego członka rodziny nie powinien przekraczać 150 proc. najniższej emerytury w gospodarstwie jednoosobowym i 100 proc. w gospodarstwie wieloosobowym. Dochody brane są z trzech ostatnich miesięcy przed złożeniem wniosku o dodatek.

BK

(Nie)dostępne zielone recepty

W Białostockiem, mimo apelu strajkujących lekarzy zachęcającego do masowego wypisywania leków na zielonych receptach, nic takiego się nie dzieje. Do miejscowych aptek nie trafiło też pismo wojewody grożące wstrzymaniem refundacji za leki wypisane – niezgodnie z prawem – na zielonych receptach.

Miesiąc temu strajkujący lekarze, przy poparciu samorządu lekarskiego, zdecydowali się w ramach zaostrzenia protestu, do częstszego niż to czyniono dotychczas, wypisywania leków na zielonych receptach (leki realizowane na tej podstawie są dużo tańsze). Twierdzono przy tym, że do tej pory ulegano sugestiom administracji szpitalnej, która nakazywała z racji skąpego budżetu oszczędne dysponowanie ulgowymi receptami. Teraz ogłoszono kres tych poczynań i każdy, kto tylko spełniał określone wymogi, powinien taki blankiet otrzymać.

Jak wynika z posiadanych przez nas informacji, w białostockich aptekach nie notuje się masowego napływu zielonych recept. Podobnie jak to było kilka miesięcy temu, tak i teraz dziennie w każdej aptece realizuje się ich kilka. Potwierdza to nadzór farmaceutyczny.

– Nie przeprowadzaliśmy na tę okoliczność jakichś szczegółowych kontroli, ale z danych przekazanych nam przez kierowników aptek, w ostatnim czasie liczba tych recept nie zmieniła się – mówi Wojewódzki Inspektor Nadzoru Farmaceutycznego Barbara Komendo-Borowska.

Nie sposób jednoznacznie odpowiedzieć na pytanie, dlaczego tak się dzieje? Czy świadczy to o braku dyscypliny związkowej lekarzy, czy też górę wziął rozsądek, ewentualnie związek ogłaszając tę formę protestu chciał jedynie wywrzeć swoistą presję na rząd, a może w końcu obecna sytuacja jest odbiciem obaw lekarzy przed ewentualnymi konsekwencjami. Wiadomo wszak, że zielone recepty są pod szczególnym nadzorem i lekarz wystawiający je musi prowadzić bardzo dokładną dokumentację chorego oraz uzasadnić jej wypisanie. Nie jest tajemnicą, że dyrektorzy szpitali i przychodni dyscyplinują lekarzy, by nie obciążali własnej kasy, bo – grożą – może się zdarzyć, że zabraknie pieniędzy na... wypłaty.

Nieoficjalnie dowiedzieliśmy się, że izby lekarskie wysłały pisma do strajkujących lekarzy, w których przypomniały obowiązujące w tym zakresie przepisy i przestrzegły przed łamaniem prawa.

– Lekarze wystawiają recepty osobom, które są do tego uprawnione i jeśli ich liczba nie wzrosła to oznacza to tylko tyle, że dotychczas zielone recepty otrzymywali wszyscy kwalifikujący się do tego typu świadczeń – mówi przewodniczący Regionalnego Komitetu Strajkowego Ryszard Kijak.

Jak udało się nam ustalić, wojewoda białostocki nie wystosował do aptek, podobnie jak to uczynili jego koledzy z innych województw, pisma w którym groziłby wstrzymaniem refundacji za leki wypisane na zielonych receptach, ale niezgodnie z prawem. W tym wypadku karę mieliby ponosić farmaceuci, mimo że nie zawinili.

(GP)

„Przepadły" na rzecz Skarbu Państwa

Misie odjechały

Michael i Wania – dwa brunatne niedźwiedzie, które od trzech lat mieszkały pod Białymstokiem, odjechały wczoraj do warszawskiego zoo. W minionym roku Urząd Celny w Białymstoku wydał decyzję o ich przepadku na rzecz Skarbu Państwa, gdyż właściciel niedźwiedzi, Rosjanin Andrzej Skrynnikow, nie uiścił stosownych opłat celnych.

Po pierwszej, nieudanej próbie przewiezienia zwierząt do Warszawy w listopadzie ub.r. i szumie wokół całej sprawy, białostocki Urząd Celny postanowił milczeć na ten temat. Wczoraj rano urzędnicy starali się nas przekonać, że transport misiów nie dojdzie do skutku. Tymczasem przygotowywali się do przekazania zwierząt.

Michael i Wania przyjechały do Polski w kwietniu 1994 roku z ukraińskim cyrkiem. Ich właściciel Andrzej Skrynnikow, przyjeżdżając do Polski chciał je uratować. Gdyby zwierzęta pozostały w jego moskiewskim mieszkaniu, niechybnie zostałyby zabite. Niedźwiedzie przeszły czasową odprawę celną. Jej warunki jednak nie zostały spełnione. Urząd Celny wszczął postępowanie, w wyniku którego orzeczono przepadek zwierząt. Ministerstwo Ochrony Środowiska zdecydowało o przekazaniu ich do warszawskiego zoo. Ogród ten z różnych względów nie jest nimi zainteresowany i najprawdopodobniej wiosną przekaże je podwarszawskiemu prywatnemu schronisku dla zwierząt. Andrzej Skrynnikow wnioskował o rezygnację z transportu zwierząt do Warszawy deklarując, że wiosną na własny koszt przewiezie je bezpośrednio do schroniska. Nie zdołało to jednak zatrzymać machiny urzędniczej. Po kłopotach związanych z przeprowadzeniem groźnego Wani do klatki, misie pojechały.

Do sprawy wrócimy w piątkowym wydaniu „Gazety". **(jg)**

Białostockie w Internecie

Województwo białostockie od wczoraj ma swoje strony w Internecie. Prezentacja została podzielona na osiem grup tematycznych, zawierających podstawowe informacje m.in. o gospodarce, przemyśle, walorach przyrodniczych i atrakcyjności turystycznej województwa.

Informacje o województwie białostockim można znaleźć w Internecie wpisując – (http://www.t-matic.bptnet.pl/uw.).

Wizytówka ta powstała z inicjatywy Urzędu Wojewódzkiego w Białymstoku. Jest to podstawowa wersja i w najbliższym czasie prowadzone będą prace nad rozszerzeniem wizerunku województwa w Internecie. Następnym krokiem będzie włączenie się do tej prezentacji gmin z terenu województwa oraz instytucji otoczenia biznesu.

(d)

Suwałki

Oprawcy oskarżeni

Prokuratura Wojewódzka w Suwałkach skierowała do Sądu Rejonowego w Giżycku akt oskarżenia przeciwko Maciejowi J. i Radosławowi P., którym zarzuca się znęcanie nad Martą D. Dziewczynę porwano i wywieziono samochodem poza Giżycko 21 sierpnia ubiegłego roku.

Sprawcy grozili Marcie D., że ją zabiją, że umrze męczeńsko w grobie przez siebie wykopanym. Poszkodowanej nakazano wykopać dół i położyć się w nim. Po czym zaczęto przysypywać ją piaskiem. W oskarżeniu stwierdza się, iż pozbawienie wolności Marty D. połączone było ze szczególnym okrucieństwem.

(m)

Dziś pod numerem telefonu 42-32-40 dyżuruje red. Agnieszka Maliszewska

64-letni lubieżnik skazany został przez giżycki Sąd Rejonowy na cztery lata więzienia

Zmieniam się w bestię

Na cztery lata pozbawienia wolności Sąd Rejonowy w Giżycku skazał 64-letniego Kazimierza S. Kryminalista, który w więzieniach spędził dwie trzecie życia, odpowiadał za usiłowanie czynu lubieżnego na nieletniej.

„Jestem zwyrodnialcem seksualnym (...) Momentami zmieniam się w bestię w ludzkim ciele" – przyznawał Kazimierz S. w pamiętniku spisanym podczas kolejnego pobytu za kratami. Łącznie w więzieniach przesiedział 40 lat. Wszystkich przestępstw dopuścił się na tle seksualnym (zabójstwo, gwałty i usiłowania). Od pierwszego wyroku, orzeczonego na początku lat 50-tych, nigdy nie przebywał na wolności dłużej niż półtora roku.

W listopadzie 1995 r. Kazimierz S., nazywany „lubieżnym dziadkiem", opuścił zakład karny. Zatrzymał się u znajomego w Budrach. W połowie stycznia ub.r. zaatakował przechodzącą ulicą 11-letnią dziewczynkę. Dziecko zdołało wyrwać się i uciec. Policja zatrzymała zboczeńca, wobec którego zastosowano tymczasowe aresztowanie. Kazimierza S. badali psychiatrzy. Uznali, że może on odpowiadać za popełnione czyny. Wyrok Sądu Rejonowego w Giżycku jest nieprawomocny.

(yes)

38-letni mężczyzna przejechany przez ciężarówkę i „malucha"

Tragedia na szosie

W piątek na trasie Zabłudów – Hajnówka kierowca ciężarówki, a także jadącego za nią „malucha", najechali na leżącego na szosie 38-letniego mężczyznę. Człowiek ten poniósł śmierć na miejscu. Wyniki przeprowadzonej wczoraj sekcji zwłok wskazują na to, że przed najechaniem przez samochody, mężczyzna jeszcze żył.

Do tragicznego zdarzenia doszło o godz. 16.40. Jadący samochodem osobowym kierowca zauważył na sąsiednim pasie ruchu leżący przedmiot. Potem zorientował się, że mógł to być człowiek. Światłami zaczął dawać znaki jadącym z naprzeciwka samochodom, aby się zatrzymały, ale nie został zrozumiany. Najpierw ciężarówka, a potem „maluch" przejechały leżącego. Jak ustaliła policja, był to mieszkaniec Ochremowicz.

Na jednym z ustalonych i zatrzymanych potem samochodów, funkcjonariusze znaleźli nawet ślady tkanki mózgowej.

Ze wstępnych wyników sekcji zwłok wiadomo, że mężczyzna miał zmiażdżoną głowę, połamane wszystkie żebra do wewnątrz i naruszone wszystkie organy wewnętrzne niezbędne do życia. Prokuratura Rejonowa w Białymstoku wszczęła dochodzenie, w sprawie zaistniałego wypadku drogowego.

(RAF)

Już 23 stycznia we "WSPÓŁCZESNEJ"
INFORMATOR TARGOWY z okazji

GALLUX - SHOW '97

III Targi Tkanin, Odzieży, Obuwia, Konfekcji

Ogłoszenia i reklamy przyjmują do dnia 20.01.1997 r.:

Białystok, ul. Suraska 1, tel./fax (0-85) 421516
Łomża, al. Legionów 7, tel./fax 16 56 97
Suwałki, ul. Kościuszki 32, tel./fax 66 57 26
Giżycko, ul. Pocztowa 3, tel./fax 52 80

T2

Szczegółowych informacji udzielają przedstawiciele handlowi tel. (085) 441747

W Suwalskiem sondowano zainteresowania ośmioklasistów

Fach przede wszystkim

Największym zainteresowaniem ośmioklasistów cieszą się technika i licea zawodowe oraz szkoły zasadnicze. Dopiero na trzecim miejscu plasują się ogólniaki – tak przynajmniej wynika z sondażu przeprowadzonego niedawno przez suwalskie kuratorium wśród uczniów klas ósmych we wszystkich szkołach Suwalszczyzny i Mazur.

Badaniem objęto ogółem 8.872 uczniów szkół podstawowych, w tym również specjalnych. Chęć kontynuowania nauki w różnych typach techników i liceach zawodowych zadeklarowało 3.001 osób, natomiast w ZSZaw – 2.699 plus 152 w zawodówkach specjalnych.

Nieco mniejsza liczba tegorocznych ośmioklasistów, bo 2.585 uczniów, zdecyduje się na LO, a 388 osób wybiera się do szkół średnich poza granicami województwa suwalskiego.

– Z badań wynika, że 64 osoby w ogóle nie podejmą nauki w szkole średniej. Sporo osób taką decyzję motywuje koniecznością pozostania na gospodarstwie, kilkoro nie może kontynuować kształcenia z powodów zdrowotnych, jeszcze inni wyczekują tylko końca roku szkolnego, by wyjechać za granicę – mówi Mirosław Hartung, dyrektor wydz. kształcenia ponadpodstawowego, edukacji ustawicznej i opieki suwalskiego kuratorium.

Jak dodał M. Hartung, sondaż pokazał również, w których szkołach należy się spodziewać największej liczby podań.

– Od paru lat niezmiennym powodzeniem cieszą się szkoły o profilu ekonomicznym. Już teraz wiadomo, że do obu ZSE, suwalskiego i ełckiego, wybiera się więcej kandydatów, niż jest miejsc. Bardzo gęste egzaminacyjne sito zastosuje zapewne suwalski ZSTech, ponieważ zabraknie miejsc dla wszystkich 398 ubiegających się – dyrektor jednocześnie zapewnia, że kuratorium zrobi wszystko, by zwiększyć liczbę oddziałów w tych placówkach.

Warto wiedzieć, że najbardziej obleganym ogólniakiem będzie w tym roku ełckie I LO. Natomiast ośmioklasiści zdecydowanie nie garną się do liceów i innych szkół społecznych. Na suwalskie Społeczne LO zdecydowało się zaledwie kilkoro uczniów, a podobną placówkę w Ełku kompletnie pominięto w sondażu.

(gram)



Strażacy z białostockiej Jednostki Ratowniczo – Gaśniczej nr 1 w otrzymanych niedawno nowoczesnych ubiorach ochronnych. Na zdjęciu (od lewej) kapitan Artur Radziszewski, młodszy ogniomistrz Stefan Bobrowski i aspirant Wojciech Szczytko.

Superubiory dla białostockich strażaków

22 komplety na początek

Nowe ubrania otrzymała Jednostka Ratowniczo-Gaśnicza nr 1 Komendy Rejonowej Państwowej Straży Pożarnej w Białymstoku. Na jeden taki superzestaw składa się: kominiarka, hełm, kurtka, spodnie typu „ogrodniczki" i specjalne buty ze stalową osłoną. Do tego dochodzi specjalny czujnik na stałe „zamontowany" na kurtce. Na niej też umieszczone są, doskonale widoczne nocą lub w czasie zadymienia, pomarańczowe taśmy odblaskowe. Cały zestaw waży 3,2 kg.

– To najbardziej nowoczesne wyposażenie, o którym – ze względu na cenę – mogliśmy jedynie marzyć – mówi naczelnik Wydziału Kwatermistrzowskiego Komendy Wojewódzkiej PSP w Białymstoku starszy kapitan Jan Ciecierski. – **Koszt takiego kompletu waha się bowiem w granicach 1,1-1,4 tys. zł. Odzież przekazała Komenda Główna PSP.**

Nowy ubiór składa się z trzech warstw: tkaniny typu „Nomex", membrany wodoszczelnej microtex i włókien izolacyjnych. Jest przeznaczony do użycia w warunkach najbardziej trudnych akcji ratowniczo-gaśniczych. Skutecznie chroni przed ogniem, wodą, wiatrem, chłodem, chemikaliami, pyłem, a nawet i bakteriami. Co istotne – można go prać i prasować. Buty są uodpornione na działanie związków chemicznych i przebicia.

– Zdecydowaliśmy, że ubrania otrzyma Białystok, gdzie – z uwagi na charakter zagrożeń pożarowych i chemicznych – potrzeby są największe – dodaje st. kpt. Jan Ciecierski.

Wspomniane 22 komplety zapewniają wyposażenie dla połowy strażaków pełniących służbę dyżurną w Białymstoku.

Komenda Główna PSP zapewnia, że w bieżącym roku Białystok otrzyma kolejne przydziały. Takim nowoczesnym wyposażeniem od niedawna dysponują straże pożarne w największych polskich miastach: Warszawie, Poznaniu, Krakowie, Katowicach i Wrocławiu.

(h)

Fot. Andrzej Zgiet

Kolejna tragedia w Augustowie

Czarna seria

W zawrotnym tempie, niemalże dzień po dniu, prasa donosi o śmiertelnych wypadkach w mieście nad Nettą. Po pożarze w śródmieściu, w którym spłonęły dwie osoby i sobotnim utonięciu dziecka w wannie, wczoraj poraziła augustowian wiadomość o samobójstwie młodego człowieka, 19-letniego Cezarego M.

Trudno dociec, jakie były motywy targnięcia się na życie, chłopak bowiem nie sprawiał wrażenia człowieka niezrównoważonego. Był uczniem klasy maturalnej miejscowego Liceum Handlowego, jak inni szykował się do studniówki. Nie dało się także słyszeć, by Czarek miał jakiekolwiek problemy w domu rodzinnym. Jeszcze jedna niepotrzebna, niewytłumaczalna śmierć.

(gram)

Po nowelizacji ustawy o pomocy społecznej

Trudniej o darmowy obiad

Około 3,4 tys. z 52 tys. dzieci uczących się w szkołach podstawowych w Łomżyńskiem, korzystało w ubiegłym roku z bezpłatnych obiadów w szkolnych stołówkach, jako formy pomocy z opieki społecznej. W tym roku, jak twierdzą szefowie gminnych ośrodków pomocy społecznej, część dzieci może zostać pozbawiona tej formy pomocy w związku z zaostrzeniem kryteriów jej przyznawania.

Znowelizowana we wrześniu ustawa o pomocy społecznej wprowadza nowy sposób kwalifikowania osób do ewentualnych świadczeń. Wcześniej dochody rodzin ubiegających się o pomoc odnoszono do najniższej emerytury. Obecnie ustawodawca określił konkretne kwoty dochodów, których przekroczenie dyskwalifikuje rodziny w ubieganiu się o pomoc gminy.

– Nowe rozwiązanie jest krzywdzące dla tych osób o niskich dochodach, które jednak starają się zarabiać na rodziny – usłyszeliśmy opinię w Miejskim Ośrodku Pomocy Społecznej w Grajewie. – **Np. do pomocy w postaci obiadów dla dzieci nie kwalifikują się pracujące samotne matki, pobierające niewielkie renty lub alimenty. Nowelizacja sprzyja natomiast tym, którzy – jak to się mówi – nigdy w życiu nie zhańbili się pracą, a więc tzw. rodzinom patologicznym.**

W Grajewie, w ub. roku korzystało z darmowych obiadów 186 dzieci. W związku z nowelizacją, zdaniem pracowników ośrodka pomocy, 30–40 dzieci odpadnie z tej grupy.

W Łomży, gdzie w ub. roku fundowano obiady 500 ubogim dzieciom, także spodziewane jest zmniejszenie grupy, której przysługiwać może taka pomoc. Kierowniczka łomżyńskiego MOPS zapowiada, że obiady będą przyznawane również dzieciom z rodzin, które minimalnie przekraczają ustalone limity dochodów.

Gminy nie przewidują natomiast kłopotów ze środkami na finansowanie obiadów. W Łomży kierowniczka MOPS działa w myśl dyrektywy Rady Miejskiej, że „na obiady dla dzieci musi wystarczyć". We wszystkich gminach Rady wywiązują się z tego ustawowo nałożonego obowiązku bez zarzutu, choć w kasach się nie przelewa. W ubiegłym roku Wojewódzki Zespół Pomocy Społecznej w Łomży przeznaczył dodatkowo na ten cel 2,2 mld st. zł, uzyskane z Ministerstwa Pracy, co stanowiło 30 proc. wszystkich środków, wydanych na darmowe obiady. Gminy po cichu liczą także w tym roku na podobną dotację. Jak poinformował dyrektor WZPS Edward Jarota, być może ministerstwo wyasygnuje jakieś kwoty w połowie roku. Zdaniem E. Jaroty, możliwe jest też, w sytuacji, gdyby w jakiejś gminie zabrakło pieniędzy, finansowanie obiadów z funduszy na tzw. zasiłki okresowe.

(MK)

W Sejmie o policji

Łomżyński poseł Mieczysław Czerniawski złożył w imieniu Klubu SLD, w sejmowej Komisji Polityki Gospodarczej, Budżetu i Finansów, wniosek o wydzielenie w budżecie państwa na ten rok kwoty 50 mln zł (500 mld st. zł) na sprzęt dla jednostek policji.

Czerniawski jest również wnioskodawcą wydzielenia budżetu policji z budżetu Ministerstwa Spraw Wewnętrznych i Administracji. Oba wnioski zostaną ostatecznie rozpatrzone przez Sejm na posiedzeniu w dniach 21–23 stycznia.

(MK)

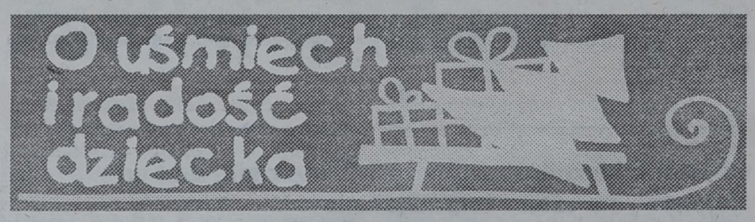

Nie przewidzieliśmy, że nasza akcja „O uśmiech i radość dziecka" wydłuży się z winy banku, w którym konto ma Polski Komitet Pomocy Społecznej. Z powodu zmian numerów rachunków bankowych, przelewy wpływają z dużym opóźnieniem. Na koncie PKPS nie ma jeszcze pieniędzy, które firmy wpłaciły w styczniu!

Są natomiast pieniądze od następujących firm: Przedsiębiorstwo Robót Wodno-Inżynieryjnych „EKO-INSBUD" z Bielska Podlaskiego – 200 zł, Miejskiego Przedsiębiorstwa Energetyki Cieplnej z Bielska Podlaskiego – 200 zł oraz Firmy Usługowo-Produkcyjno-Handlowej „IZBEL" z Bielska Podlaskiego – 20 zł. Firma Fonograficzna „GREEN STAR" przekazała na prezenty dla dzieci 150 kaset magnetofonowych z muzyką disco polo. Wszystkim ofiarodawcom bardzo serdecznie dziękujemy.

Przypominamy, że organizatorem akcji jest Polski Komitet Pomocy Społecznej, jedno z najstarszych stowarzyszeń wyższej użyteczności w Polsce. „Gazeta Współczesna" pomaga w rozpropagowaniu akcji. Zbieramy pieniądze oraz dary rzeczowe na paczki świąteczne dla najbiedniejszych dzieci (zostaną one przygotowane, kiedy zbiórka darów i pieniędzy zostanie zakończona). Można również przynosić rzeczy używane. Nie znajdą się one, co prawda, w paczkach, ale wolontariusze PKPS rozdadzą je swoim licznym podopiecznym.

Pieniądze można jeszcze wpłacać na konto Zarządu Wojewódzkiego PKPS: PKO BP II Oddział Białystok **10201329-83595-270-1 (wpłaconą sumę można odliczyć od dochodu)**. Dary (zabawki, żywność, odzież, książki, gry) można przynosić w godz. 7-14 do siedziby PKPS przy ul. Branickiego 25 (ostatnie piętro). Listę ofiarodawców będziemy publikować na łamach „Gazety Współczesnej".

W ostatni piątek, w hali „Włókniarza", odbył się koncert charytatywny zorganizowany przez Polski Komitet Pomocy Społecznej. Jak poinformowała nas Alicja Hillo – kierownik Zarządu Wojewódzkiego PKPS w Białymstoku, dochód z niego wyniesie około 16 tys. zł (pieniądze jeszcze wpływają od sponsorów). Podczas kwesty, przeprowadzonej w czasie koncertu, zebrano dodatkowo 1.221 zł 11 gr. Pieniądze będą wykorzystane na pomoc ludziom starszym i niedołężnym, dzieciom z biednych rodzin, a także prowadzenie stołówki dla ubogich przy ul. Branickiego 25.

MN

REKLAMA REKLAMA REKLAMA REKLAMA REKLAMA REKLAMA REKLAMA REKLAMA REKLAMA REKLAMA REKLAMA REKLAMA REKLAMA REKLAMA REKLAMA REKLAMA

heximp

LEASING

SZCZEGÓŁOWE INFORMACJE

BIAŁYSTOK, ul. 1000-lecia Państwa Polskiego 4, p. 215, tel./fax (0-85) 53 97 02, 75 42 24 w. 239 i 240

BEZPŁATNE POŁĄCZENIE 0-800 27 011

17089

MAK

PRZEDSIĘBIORSTWO HANDLOWO - PRODUKCYJNE
eksport - import
19-203 Grajewo, ul. Magazynowa 1,
tel. (086-72) 36-19, tel./fax 35-56, tlx 85 22 76

Kupi lub wydzierżawi działkę o pow. 1500-2000 m² działkę zabudowaną w centrum Białegostoku. Oferty proszę kierować pod ww. adresem.

18869

bm

Trwa remont zabytkowej synagogi w Ciechanowcu

Nowe progi dla kultury

W Ciechanowcu trwa remont zabytkowego budynku dawnej synagogi żydowskiej, znajdującej się obok kina „Meteor". – Gdyby były pieniądze, robota skończyłaby się w ciągu roku – uważa Dorota Łapiak, dyrektor Miejskiego Ośrodka Kultury w Ciechanowcu, którego siedzibą będzie ta budowla.

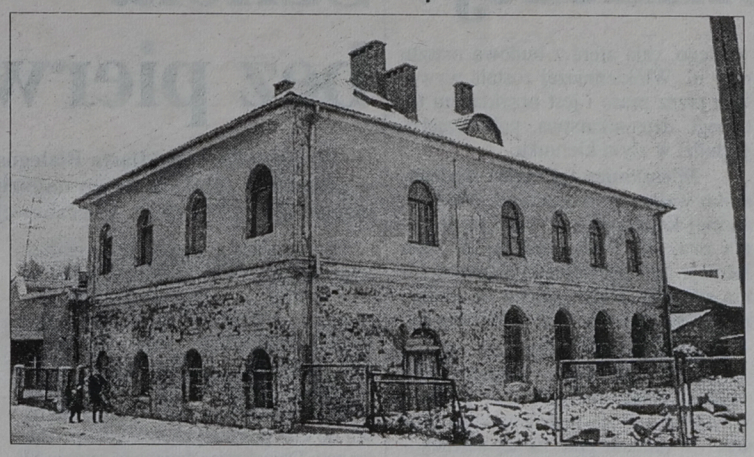

Synagoga jest zabytkowym obiektem z przełomu XVIII i XIX wieku. Budynek – jako zabytek – użytkowany był niewłaściwie do wczesnych lat 80. Znajdował się tam sklep meblowy gminnej spółdzielni.

– Kiedy w latach 90. po komunalizacji miasta gmina otrzymała prawa do synagogi była ona w bardzo złym stanie – mówi Stanisław Kryński, burmistrz miasta. – **Postanowiliśmy przeprowadzić generalny remont w porozumieniu z wojewódzkim i głównym konserwatorem zabytków.**

Do dnia dzisiejszego za kwotę 70 tysięcy złotych został wykonany nowy dach, nawiązujący do charakteru zabytku, położono tynki wewnętrzne, zmieniono instalację elektryczną i stolarkę: częściowo wymieniono na nową, gdzie nie dało się już remontować. Modernizacja centralnego ogrzewania w budynku kina pozwoliła na ogrzewanie w ten sposób także synagogi. Dalsze prace wstrzymał brak gotówki.

– Koszty modernizacji zabytku miał refundować gminie Główny Konserwator – wyjaśnia burmistrz. – **Jednak do dziś nie otrzymaliśmy zwrotu wyłożonej kwoty w 100 proc. Poza tym wciąż „wisi" nad nami planowana ustawa reprywatyzacyjna. Nie wiemy bowiem, czy po jej uchwaleniu po synagogę nie upomni się społeczność żydowska.**

Plany miasta zakładają, że w trzykondygnacyjnym budynku synagogi znalazłby miejsce „duszący się" dziś w kinie Miejski Ośrodek Kultury. Wreszcie można byłoby prowadzić z prawdziwego zdarzenia pracownie muzyczne i plastyczne.

– Wystarczy na dziś suma 500 tysięcy, aby przenieść się do nowych pomieszczeń w ciągu roku – mówi dyrektor Łapiak. **– Z taką nadzieją czekamy jednak już kilka lat.**

BK

Fot. A. Zgiet

„Polexport Wilno '97"

Z udziałem 106 wystawców

Jutro rozpoczyna się II Polska Prezentacja Branżowa „Polexport Wilno '97", organizowana przez Polsko-Litewską Izbę Gospodarczą w Suwałkach. W targach, które potrwają do 17 stycznia, weźmie udział 106 wystawców.

W pięciu salonach będą prezentowane m.in. artykuły spożywcze, maszyny i urządzenia, opakowania, odzież, obuwie, materiały budowlane, sprzęt gospodarstwa domowego i meble. Wśród firm z naszego regionu znajdą się, np. augustowski POM, „Stolbud" z Sokółki, „Janza" i „Sido" z Suwałk oraz „Plus" z Ełku. Patronat nad wileńską imprezą objęło Ministerstwo Współpracy Gospodarczej z Zagranicą, które uczestnikom zwraca część kosztów – do 50 proc.

(m)

W Baranowie trwa budowa ośrodka zdrowia

W maju pierwsi pacjenci

Gminie Mikołajki, liczącej ok. 9 tys. mieszkańców, już wkrótce przybędzie drugi Wiejski Ośrodek Zdrowia. Jeden od dawna funkcjonuje w Woźnicach. Drugi ma powstać w Baranowie, dużej wiosce, leżącej na suwalsko-olsztyńskim pograniczu. W tym celu od kwietnia ub.r. remontowany jest budynek po byłej szkole, który dwa lata temu przejął od kuratorium burmistrz Mikołajek.

W 1996 r. na remont gmina wydała 64 tys. zł. Użyczyła też bezpłatnie pracowników z robót publicznych i interwencyjnych. W tym roku z gminnej kasy wpłynie na WOZ jeszcze 50 tysięcy. W maju nowa wiejska przychodnia w Baranowie zacznie przyjmować pacjentów. Szacuje się, że jest ich, w wiosce i okolicy, dwa tysiące. Przyjmować będą: lekarz rodzinny, stomatolog i dwie pielęgniarki.

(AKA)

W łomżyńskiej noclegowni dla bezdomnych

Bez tłoku

Okres świątecznych mrozów nie wywołał większego zainteresowania łomżyńską noclegownią dla bezdomnych. Oprócz stałych bywalców skorzystały z niej w tym okresie tylko dwie osoby więcej.

Noclegownia przy ul. Sikorskiego, prowadzona przez Polski Komitet Pomocy Społecznej, posiada 10 miejsc dla mężczyzn. Z jej usług można korzystać po wcześniejszym uzyskaniu skierowania z Miejskiego Ośrodka Pomocy Społecznej. Jednak, w dniach ostrych mrozów była otwarta dla każdego potrzebującego.

– Nocowały tylko dwie osoby więcej, niż zwykle – poinformował Marian Knopkiewicz z PKPS. **– Jesteśmy w stanie przyjąć każdego potrzebującego, gdyż dysponujemy dużym zapasem materaców i wolnymi pomieszczeniami.**

(MK)

Na przeglądzie w Ciechanowcu nagrodzono kilkanaście wiejskich teatrów

„Herody" kolędnicy i jasełka

Zespół „Herody" z Zawad otrzymał pierwszą nagrodę na zakończonym w niedzielę w Ciechanowcu XVII Wojewódzkim Przeglądzie Teatrów Wiejskich i Obrzędowych, organizowanym przez Regionalny Ośrodek Kultury z Łomży. Nagrody dla wszystkich laureatów Przeglądu, w łącznej kwocie 75 mln st. zł, ufundowało Ministerstwo Kultury.

W tegorocznym święcie wiejskich teatrów obrzędowych i grup kolędniczych z województwa łomżyńskiego wzięło ostatecznie udział ponad 400 wykonawców. Jury pod przewodnictwem warszawskiego folklorysty i etnografa, Antoniego Śledziewskiego, oceniało zespoły w dwóch kategoriach: teatrów wiernych tradycji i teatrów wykorzystujących elementy tradycji. Oddzielnie oceniano zespoły skupiające dorosłych, a oddzielnie dziecięce.

Teatr z Zawad pojawił się po raz pierwszy na przeglądzie trzy lata temu. Jest on bliski tradycji, zarówno jeśli chodzi o liczbę i wiek uczestników, jak i przedstawiane postacie oraz wygłaszane przez nie kwestie. Klasyczne „Herody" składają się z 11 osób, wśród których są tytułowy Herod, marszał, żołnierze, śmierć, anioł, diabeł i Żyd. Regionalnie mogą występować modyfikacje tego składu, m.in. postacie cudzoziemca, filozofa i grabarza.

W dawnych czasach „Herody" odgrywali wiejscy kawalerowie. W takim też wieku jest zespół z Zawad.

Dwie równorzędne drugie nagrody przyznano teatrowi „Herody" z Białych Misztali i kolędnikom „z kozą" z Wyszonek Błoni, a dwie trzecie zespołowi „Król Herod" ze Szczuczyna i „Herodom" z Wyszonek Błoni.

Zespoły kolędnicze, w odróżnieniu od „Herodów", nie odgrywają dramy osnutej na ewangelicznej wersji opowieści o rzezi niewiniątek, ale śpiewają pastorałki i rozweselają publiczność. Największej zabawy dostarczają kolędnicy „z kozą". Koza, wiedziona na powrozie przez Żyda, tańczy, przybiera pocieszne pozy, wręcz szaleje wśród publiczności. W tradycji ludowej zwierzę to jest symbolem szczęśliwości, dobrobytu i odrodzonego życia.

Oprócz wymienionych tytuły laureatów w obu kategoriach i grupach wiekowych przyznano ponadto 13 innym zespołom.

(MK)

Mrozy wymusiły docieplanie budynku suwalskiego szpitala

Wróciły na oddział

Trochę ponad tydzień trwały prace remontowe na oddziale patologii ciąży Wojewódzkiego Szpitala Zespolonego w Suwałkach. Wczoraj powróciły tu ewakuowane z powodu zimna pacjentki.

Jak już informowaliśmy, decyzję o konieczności docieplenia budynku oddziału patologii podjęto 2 stycznia br. W kilku salach temperatura drastycznie spadła poniżej 15 st. C, na korytarzach notowano już tylko 10 stopni, a w sanitariatach słupek rtęci jak zaklęty stanął na poziomie 5 st. C. Ciężarne kobiety przeniesiono na oddziały ginekologiczny i położniczy.

– Ocieplono strop podwójną warstwą izolacji i uszczelniono otwory okienne. Dopiero po zakończeniu sezonu grzewczego planuje się zainstalowanie kaloryferów w łazienkach i w.c. – powiedział „Gazecie" Andrzej Gawęcki, rzecznik suwalskiego szpitala, dodając, że na docieplenie oczekują także tak newralgiczne działy placówki, jak: blok operacyjny, laboratoria, pracownie rtg.

Na razie jednak pod koniec lutego rozpocznie się generalny remont bloku żywieniowego, który pochłonie prawie 700 mld st. złotych.

(gram)

Skontrolują zimno

Zgodnie z obowiązującym kodeksem pracy, temperatura w miejscu pracy nie może być niższa niż 18 stopni w pomieszczeniach biurowych, a w halach produkcyjnych słupek rtęci nie powinien spadać poniżej 10 stopni.

Przypominają o tym inspektorzy pracy, którzy rozpoczęli cykl kontroli, podczas których szczególną uwagę zwracają na nie dogrzane pomieszczenia. W związku z tym Okręgowy Inspektorat PIP w Białymstoku zwraca się z prośbą do osób, które pracują w warunkach nie odpowiadających normom wyznaczonym w kodeksie pracy o zgłaszanie swoich uwag pod numerem telefonu 42-14-85. **(koci)**

Po napadzie na sklep jubilerski w Ełku

Ktokolwiek widział...

Jak już informowaliśmy, w ubiegłą środę, dokonano napadu na ełcki sklep jubilerski mieszczący się przy ul. Wojska Polskiego. Przypomnijmy, że z szuflad lady sklepowej trzej sprawcy zabrali wyroby ze złota, o wartości 45.000 zł i o łącznym ciężarze – 1 kg. Policja sporządziła na podstawie zeznań świadków następujące rysopisy przestępców:



Pierwszy – wiek około 17–20 lat, niskiego wzrostu – 162–165 cm. Twarz gładka, ogolona. Włosy krótkie, ciemnoblond, zaczesane do przodu. Twarz pociągła, nos długi spiczasty, oczy ciemne, w kąciku lewego oka wytatuowana kropka. Ubrany w sposób niechlujny – w momencie napadu – w kurtkę biodrówkę koloru szarego (seledyn) z granatowymi wstawkami. Spodnie koloru ciemnego, buty adidasy, również ciemne (mężczyzna ten był najbardziej brutalny ze sprawców).

Drugi – wiek około 16–20 lat, wzrostu – 170–175 cm, krępej budowy ciała. Twarz okrągła, włosy ciemne, (szatyn), krótkie. Ubrany w czerwoną kurtkę z czerwonymi wstawkami lub napisami oraz ciemne spodnie.



Trzeci – wiek około 20 lat, wzrostu – 180 cm. Szczupła budowa ciała, posiadający na brodzie młodzieżowy zarost (kępki włosów) oraz dosyć rzadkie włosy na głowie. Ubrany w niebieską kurtkę do pasa i czapkę w kolorze ciemnoszarym.

Policja zwraca się do wszystkich, którzy byli świadkami zdarzenia lub posiadają jakiekolwiek informacje mogące pozwolić w ustaleniu danych personalnych sprawców napadu, o kontakt telefoniczny pod nr. tel. 10-09-97 wew. 208 lub 997.

(ko)

REKLAMA REKLAMA REKLAMA REKLAMA REKLAMA REKLAMA REKLAMA REKLAMA REKLAMA REKLAMA REKLAMA REKLAMA REKLAMA REKLAMA REKLAMA

NOT
Ośrodek Doskonalenia Kadr NOT w Białymstoku
ogłasza nabór na kursy
○ kursy podstawowe z zakresu obsługi komputerów (DOS, WINDOWS, WORD)
○ kursy specjalistyczne (prowadzenie firmy, księgowość, gospodarka magazynowa, fakturowanie)
18806
Ośrodek Doskonalenia Kadr NOT
Białystok, ul. M. C. Skłodowskiej 2, pok. 113, tel. 42-12-75, fax 42-12-12

Pali się !!!
ODZIEŻ ROBOCZA ROBOD
Bezpieczeństwo na co dzień.
Białystok
ul. Włókiennicza 16
tel./fax 085 / 44 63 15
Nie daj się zaskoczyć
Zaopatrz się w sprzęt gaśniczy.
Kupisz go u nas
zadzwoń po ofertę.
18701

GAZETA Współczesna

Przy ul. Włókienniczej nie będzie żadnego masztu – oświadcza dyrektor białostockiego ośrodka TVP

Gąbin przy Włókienniczej?

Mieszkańcy osiedla Waryńskiego protestują przeciwko lokalizacji białostockiego Ośrodka Telewizyjnego w budynku „Polsurwisu" przy ul. Włókienniczej 16 i budowie na tej nieruchomości masztu telewizyjnego. Dyrektor białostockiego ośrodka TVP, Kazimierz Puciłowski oświadcza zaś, że w tym miejscu nie będzie żadnego masztu, a cała afera została wywołana przez prasę.

W ostatnich dniach władze telewizji nabyły od syndyka spółki „Polsurwis" nieruchomość przy ul. Włókienniczej. W znajdującym się na niej budynku, który wymaga kapitalnego remontu, mieścić się będzie siedziba białostockiego ośrodka TVP. Część białostockiej prasy poinformowała, że przy Włókienniczej zostanie także postawiony 80-metrowy maszt, z którego sygnał telewizyjny będzie przekazywany do nadajnika w Krynicach. Byłoby to działanie wbrew przepisom prawa, cała nieruchomość znajduje się bowiem w korytarzu ekologicznym, w którym nie przewiduje się żadnej zabudowy.

Nic więc dziwnego, że pod wpływem tego typu informacji, pod koniec ubiegłego tygodnia zawiązał się Społeczny Komitet Działający na rzecz Obszaru Chronionego Rzeki Białej. W skardze, która została wystosowana do wojewody białostockiego, członkowie komitetu protestują przeciwko lokalizacji Białostockiego Ośrodka Telewizyjnego w budynku „Polsurwisu" przy ul. Włókienniczej 16. *„W samym mieście nie ma wielu obszarów chronionych i lokalizacja Ośrodka Telewizyjnego na takim obszarze nad rzeką Białą nie świadczy dobrze o orientacji ekologicznej ludzi decydujących w tej sprawie. Lokalizacja ośrodka na tym terenie jest sprzeczna z planem przestrzennym zagospodarowania, koliduje z interesami mieszkańców osiedli mieszkaniowych BSM i REDBUD. Komitet Społeczny nie dopuści do emitowania szkodliwych dla zdrowia ludzi i zwierząt fal radiowych w centrum dużych dzielnic mieszkaniowych. Uważamy, że usytuowanie ośrodka na terenie objętym ochroną przyrody, w środku naszej dzielnicy jest bezczelnością, nacechowaną całkowitym brakiem wartości moralnych"* – można przeczytać w piśmie do wojewody białostockiego.

Członkowie komitetu, którym przewodzi Rafał Idźkowski, podkreślają, że usytuowanie ośrodka TVP w obszarze chronionym byłoby szkodliwe dla zdrowia mieszkańców pobliskiego osiedla. Przykładem szkodliwości fal radiowych jest miejscowość Gąbin, gdzie zachorowania na choroby nowotworowe i śmiertelność niemowląt są znacznie wyższe od średniej krajowej. Według nich, zdrowie mieszkańców i ścisłe przestrzeganie prawa będzie motywować komitet do organizowania wieców i demonstracji oraz do oddania sprawy w ręce wymiaru sprawiedliwości. W ostatni weekend działacze komitetu rozdawali już mieszkańcom okolicznych bloków ulotki. Rozpoczęli też zbiórkę podpisów pod protestem.

Według dyrektora białostockiego ośrodka TVP, Kazimierza Puciłowskiego, cała afera z budową masztu przy ul. Włókienniczej została wywołana przez prasę i jest przykładem fatalnego dziennikarstwa, pobudzającego ludzi w złym kierunku.

– Mieszkańcy tej części Białegostoku walczą z wiatrakami. Nie było żadnej koncepcji czy wizji budowania przy ul. Włókienniczej masztu. Istnieje 150 innych metod przesyłania sygnału telewizyjnego do nadajnika w Krynicach – mówi Puciłowski.

Puciłowski oświadczył też, że jest gotów spotkać się z mieszkańcami osiedla i wytłumaczyć im, że przy ul. Włókienniczej nie będzie żadnego masztu. W ramach prac na tej nieruchomości wyremontowane zostaną jedynie budynki, co jest zgodne z prawem.

Odpowiedź na protest mieszkańców ma w najbliższych dniach przygotować Urząd Wojewódzki w Białymstoku.

(RR)

Pierwsi licencjaci z dyplomami opuścili białostocki Instytut Marketingu i Zarządzania Politechniki Białostockiej

Jest praca dla absolwentów

W sobotę pierwsi absolwenci Instytutu Marketingu i Zarządzania Politechniki Białostockiej otrzymali dyplomy ukończenia studiów licencjackich.

W grudniu ostatni studenci bronili prace dyplomowe, teraz oficjalnie otrzymali dyplomy z rąk dziekana instytutu. Naukę skończyło 67 studentów, którzy już teraz mają propozycje pracy. Niektórzy absolwenci podejmą dalszą naukę na magisterskich studiach uzupełniających w Szkole Głównej Handlowej.

Zdaniem dziekana, dr. Jana Czerniawskiego, studenci tego roku byli bardzo aktywni i bez problemu znajdą zatrudnienie w poważnej firmie. Już podczas studenckich praktyk, organizowanych przy współudziale Fundacji Rozwoju Województwa Białostockiego, właściciele firm, w których praktykowali studenci, proponowali młodym ludziom ciekawe posady.

Ponieważ są to trzyletnie studia, absolwenci nie otrzymują po ich ukończeniu tytułu magistra. Dlatego część absolwentów IMiZ PB już zdało egzaminy na uzupełniające studia w Szkole Głównej Handlowej w Warszawie.

Przez trzy lata funkcjonowania Instytut Marketingu i Zarządzania zasłużył sobie na dobrą opinię w środowisku białostockim. Dlatego przy każdej kolejnej rekrutacji zwiększa się grono kandydatów. Nauka odbywa się w systemie dziennym i zaocznym. Na studiach dziennych uczy się obecnie 361 osób, na zaocznych 291.

Od 15 stycznia rozpoczyna się kolejna rekrutacja na studia zaoczne. Na 5 lutego przewidziany jest sprawdzian kwalifikacyjny. Komisja rekrutacyjna pod uwagę bierze tylko oceny ze sprawdzianu. Z uzyskanych przez nas informacji wynika, że uczelnia przyjmie 60 kandydatów.

(rs)

Nie wie, w jaki sposób w jej ręku znalazł się nóż

Zabójstwo ze zdenerwowania

Prokuratura Rejonowa w Białymstoku skierowała do sądu akt oskarżenia przeciwko 35-letniej kobiecie, podejrzanej o zabójstwo swojego konkubenta. Do tragedii doszło pod koniec sierpnia ubiegłego roku w jednym z mieszkań przy ul. Zwycięstwa w Białymstoku.

Konkubenci mieszkali ze sobą od 1990 roku. Nie stronili od alkoholu, ale dopiero rok 1996 przyniósł serię awantur, a nawet rękoczynów pomiędzy nimi. Ona miała czworo dzieci, z tego na wyłącznym utrzymaniu – dwoje. Nigdzie nie pracowała. Feralnego dnia – 24 sierpnia – z koleżanką sprzedały jabłka na bazarze „Madro" i za zarobione pieniądze kupiły „ćwiartkę" spirytusu. Potem spotkały znajomego z podobną buteleczką, więc w mieszkaniu koleżanki zaczęły pić zakupiony alkohol, wcześniej rozcieńczony.

Około południa oskarżona wyszła ze znajomym, natomiast zaraz potem do mieszkania koleżanki przyszedł jej konkubent, poszukujący swej towarzyszki życia. Ostatecznie spotkali się potem we dwoje i po ostrej wymianie zdań poszli do domu. Tam awantura wybuchła ze zdwojoną siłą. On miał do niej pretensje o nadużywanie alkoholu i przebywanie w towarzystwie innych mężczyzn. Ona nie pozostawała dłużna, jednak chcąc zakończyć kłótnię położyła się z 7-letnim synem spać. Wtedy mężczyzna podszedł do łóżka i zaczął ją szarpać, wylał na nią zimną zupę, a wreszcie złapał za szyję. Wówczas zdenerwowana kobieta chwyciła nóż i zadała mu cios – prosto w serce.

Ranny mężczyzna, po przejściu kilku kroków, upadł przed bramką prowadzącą na posesję. Konkubina podjęła próbę jego ratowania i wezwała pogotowie. Przybyły lekarz mógł tylko stwierdzić zgon. Przyczyną była głęboka rana kłuta w okolicy serca, powodująca krwawienie do jamy opłucnej.

Z ustaleń prokuratury i zeznań świadków wynika, że w chwili zdarzenia oboje byli pijani. Ona miała od 1,6 do 1,7 promila alkoholu we krwi, on przeszło 3 promile.

Konkubina przyznała się do popełnienia czynu i szczegółowo przedstawiła przebieg zdarzenia. Stwierdziła też, że nie wie, w jaki sposób znalazł się w jej ręku nóż. Cios zadała dlatego, że zdenerwowało ją zachowanie konkubenta. Przy obecnej kwalifikacji prawnej czynu grozi jej kara pozbawienia wolności od lat 8 aż po maksymalny wymiar kary.

(RAF)

Spotkanie w Klubie Inteligencji Katolickiej

Księga Sędziów

Jutro, o godz. 17, w Oratorium św. Jerzego przy kościele pw. św. Wojciecha w Białymstoku Klub Inteligencji Katolickiej organizuje spotkanie biblijne, podczas którego nt. „Księga Sędziów" mówić będzie ks. prof. Stanisław Strzelecki. **(jaw)**

Będą nagrody dla nauczycieli – animatorów kultury – postanowił Zarząd Miasta

Szkoła bez pierwszaków

Wczoraj Zarząd Miasta Białegostoku podjął decyzję o wstrzymaniu w przyszłym roku szkolnym naboru do klas pierwszych w Szkole Podstawowej nr 27 przy ul. Wierzbowej.

W związku z wyżem demograficznym młodzieży kończącej szkoły podstawowe, należy utworzyć w tej szkole, która wraz z VII LO tworzy Zespół Szkół Ogólnokształcących, około 10 oddziałów kias pierwszych licealnych. W tej placówce brakuje zaś wolnych pomieszczeń. Postanowiono więc wstrzymać nabór do klas pierwszych w szkole podstawowej. Dzieci mieszkające w rejonie SP nr 27 będą mogły uczęszczać do klas pierwszych w SP nr 15.

Ponieważ z dniem 27 lutego br. wygasają umowy z 5 osobami bezrobotnymi, zatrudnionymi w czterech szkołach podstawowych nr 2, 28, 29 i 45 w ramach programu „Bezpieczna droga", postanowiono przedłużyć wspomniane umowy do końca roku szkolnego 1996/97. Zarząd Miasta, na wniosek Komisji Kultury i Oświaty Rady Miejskiej, ustanowił nagrodę przewodniczącego Rady Miejskiej nauczycielom – animatorom kultury. Będzie ona przyznawana raz w roku w dwóch kategoriach: nauczycielom ze szkół podstawowych i szkół ponadpodstawowych. Kandydatów będą mogły zgłaszać osoby, instytucje, rady pedagogiczne, samorządy uczniowskie i rodzicielskie.

Mieszkańcy ul. Strzeleckiej zwrócili się do Zarządu Miasta o zgodę na budowę w tym roku około 70 metrów bieżących tejże ulicy w ramach jednego z zadań inwestycyjnych – budowy ul. Krętej. Wspólna inwestycja obniży koszty. Władze Białegostoku przychyliły się do tego wniosku. Przetarg na tę inwestycję ma się odbyć w marcu br.

Zarząd Miasta wyraził też zgodę na korzystanie z bezpłatnych biletów komunikacji miejskiej grupom dzieci, które w czasie zbliżających się ferii będą przebywać na zimowiskach w Młodzieżowym Domu Kultury, Klubie Osiedlowym „Kalina", TPD i SP nr 8.

(RR)

Szkolenie lekarzy

W dniu 15 stycznia 1997 r. (środa), o godz. 14, w Sali Audytoryjnej Dziecięcego Szpitala Klinicznego w Białymstoku, ul. Waszyngtona 17 odbędzie się szkolenie z zakresu prowadzenia księgi podatkowej w związku z wprowadzeniem nowych zasad opodatkowania lekarzy i lekarzy stomatologów. Szkolenie prowadzić będą pracownicy Urzędu Skarbowego w Białymstoku. **(–)**

Wierzysz – nie wierzysz posłuchać warto

O reinkarnacji

Jutro o godz. 18 w kawiarni „Fama" przy ul. Legionowej 5 w Białymstoku rozpocznie się spotkanie nt. „Reinkarnacja – fikcja czy rzeczywistość?".

Na ten intrygujący temat mówić będzie Teresa Sękowska, która twierdzi, iż „śmierć jest tylko naturalnym przejściem od jednego do drugiego rodzaju egzystencji".

Podczas środowego wykładu prelegentka spróbuje odpowiedzieć na pytania: jak i dokąd wracamy na Ziemię, czy możemy na Ziemi pamiętać naszą wędrówkę, naszą kosmiczną przeszłość, czym kierujemy się dokonując wyboru rodziców, czy możemy wcielić się w ptaka, kamień, roślinę lub zwierzę.

(jaw)

Zima z harcerską lilijką

Oszczędnie ale atrakcyjnie

Na zimowiskach w miejscowości Kozioł niedaleko Kolna (woj. łomżyńskie) oraz Mielniku nad Bugiem, Supraślu, Zofiówce (gmina Knyszyn), Górze (gmina Krypno), Białowieży, Obrubnikach spędzi ferie ponad 300 harcerzy z Białegostoku. Dla młodzieży przyjezdnej przygotowano zimowisko w stolicy województwa.

– Na wyjazd w góry harcerzy nie stać. Dla rodziców to spory wydatek. Wzrosły bowiem ogromnie koszty wynajęcia pomieszczeń w szkołach i internatach, przewozu, ubezpieczenia i wyżywienia. Dlatego skalkulowaliśmy jak najniższe stawki – mówi komendant hufca ZHP w Białymstoku Andrzej Bajkowski.

Zimowiska nie będą zbyt długie, bo przeważnie 6–8-dniowe. Koszt pobytu, zależnie od liczby dni, dojazdu, wyniesie ok. 45-80 zł. Drużyny zabierają ze sobą koce, pościel, materace, sprzęt sportowy.

– Nie zapomnieliśmy o tych, którzy z różnych powodów nie będą mogli wyjechać i ferie zimowe spędzą w miejscu zamieszkania. Przygotowaliśmy dla nich ciekawy i atrakcyjny program – zapewnia komendant Andrzej Bajkowski.

W czasie ferii otwarte będą niemal wszystkie białostockie harcówki mieszczące się w szkołach i dawnych schronach. Przewidziano zabawy na śniegu, zabawy na lodowisku, zjazdy narciarskie i saneczkarskie, ćwiczenia z terenoznawstwa i tropienia śladów zwierząt, wycieczki do parku i pobliskich lasów, jednodniowe biwaki w Puszczy Knyszyńskiej połączone ze sprawnościowymi biegami patrolowymi, turnieje szachowe i warcabowe.

Tradycyjnie też harcerze wyłożą pożywienie dla leśnych zwierząt i ptaków.

Harcerskie ferie zimowe zakończy w sobotę, 8 lutego, wielki kulig po Puszczy Knyszyńskiej.

(h)

Tragedia na Antoniuku

Nie zachował pionu

W miniony piątek, w jednym z mieszkań przy ul. Antoniukowskiej w Białymstoku zostały znalezione zwłoki ok. 60-letniego mężczyzny. Sąsiadów zaniepokoiło nieustanne szczekanie psa. Gdy uchylili drzwi do mieszkania, ujrzeli nogi nieżyjącego już od kilku godzin mężczyzny. Wezwali policję.

Po wejściu do mieszkania okazało się, że znajdujące się wewnątrz meble i ściany są obficie zbryzgane krwią. Początkowo przypuszczano, że przyczyną śmierci gospodarza może być zabójstwo – na głowie denata znajdowała się głęboka rana cięta. Po szczegółowych oględzinach przyjęto jednak inną wersję „roboczą" wydarzeń poprzedzających śmierć mężczyzny. Jak zeznali świadkowie, kilka godzin przed zgonem gospodarza w mieszkaniu spożywano alkohol. Gospodarz wypił sporo, chociaż, jak twierdzą świadkowie, był całkiem „do rzeczy".

Po wyjściu gości mężczyzna najprawdopodobniej rozebrał się, po czym w nie wyjaśnionych jeszcze okolicznościach uderzył się o drzwi balkonowe i skaleczył w głowę. Rana obficie krwawiła, a mężczyzna poruszał się po całym mieszkaniu – stąd liczne ślady na ścianach i meblach. Następnie postanowił odpocząć i położył się na łóżku. To prawdopodobnie go zgubiło – gdyby zachował pozycję pionową, rana szybciej by zakrzepła. Po drzemce, osłabiony już mężczyzna postanowił pójść do łazienki. W przedpokoju stracił przytomność i upadł tarasując drzwi wejściowe. Żeby całkowicie wykluczyć wersję zabójstwa, prokurator zdecydował o przeprowadzeniu sekcji zwłok.

(jg)

bm

Projekt programu supraskich Spotkań z Naturą i Sztuką

Uroczysko po raz drugi

W tym roku – już po raz drugi – odbędą się w Supraślu Spotkania z Naturą i Sztuką „Uroczysko '97". Pierwsza impreza z tego cyklu okazała się dużym sukcesem.

Komitet Organizacyjny „Uroczyska" – któremu przewodniczy poseł Krzysztof Wolfram, a w którego skład wchodzą znani artyści i ludzie kultury – opracował już wstępny projekt programu tegorocznych Spotkań. Jak w roku ubiegłym, imprezy zostały podzielone na następujące bloki tematyczne: przyroda, architektura, fotografia, plastyka, książka, muzyka, teatr oraz imprezy towarzyszące, związane z ochroną środowiska.

W dziedzinie „Przyroda" przewidziano liczne seminaria, dotyczące m.in. 75-lecia Białowieskiego Parku Narodowego, fauny i flory Puszczy Knyszyńskiej, edukacji ekologicznej, hodowli konika polskiego (będzie pokaz jego pracy w zaprzęgu i pod siodłem), wreszcie odnawialnych źródeł energii w Polsce. W bloku poświęconym rezerwatowi „Krzemianka" w Rybnikach znajdą się takie atrakcje, jak prezentacja łupania krzemienia czy wykonywania narzędzi z rogu i kości zwierząt.

W skromnym bloku, dotyczącym „Architektury krajobrazu", przewidziano m.in. liczącą 220 km wycieczkę autokarową tropem „typowych przykładów zabudowy na terenie Puszczy Knyszyńskiej", a także prezentację tradycyjnego gospodarstwa wiejskiego z elementami rzemiosła, związanego z hodowlą i użytkowaniem koni (na terenie ośrodka jeździeckiego w Supraślu).

Dziedzina „Fotografia" wypełniona będzie wystawami i wieczorami autorskimi: Wiktora Wołkowa, Ryszarda Czerwińskiego, Grzegorza Kłosowskiego. Interesująco zapowiada się „Supraśl w starej fotografii", przygotowany przez Władysława Pauka i uczniów Liceum Plastycznego w Supraślu.

Ogromną publiczność przyciągnąć powinny „Imprezy towarzyszące, związane z ochroną przyrody". Wśród nich: pokaz balonowy, quiz ze słowniczka ekologicznego, supraskie specjały kulinarne, przejażdżki bryczkami i kucykiem po Supraślu i Puszczy Knyszyńskiej.

„Plastykę" zdominują plenery i wystawy poplenerowe studentów Architektury PB (dokumentacja zabytków Supraśla), członków Towarzystwa Przyjaciół Sztuk Pięknych, a także warsztaty z uczniami LSP w Supraślu. Podobnie jak rok temu, swoje zajęcia poprowadzi też prof. Andrzej Strumiłło.

W ramach bloku poświęconego „Książce" organizatorzy zapowiadają wieczory autorskie Edwarda Redlińskiego, Mieczysława Czajkowskiego, Justyny Wencel, prof. Władysława A. Serczyka i Supraskiego Koła Seniorek. O „Wilna sile fatalnej" opowiedzą: Waldemar Smaszcz, Alicja Rybałko i Wiesław Szymański.

Imprezy z dziedziny „Muzyka" zapowiadają się jako swoisty powrót do źródeł. Przewidziana jest prezentacja pt. „Głosy ptaków", koncert zespołu ludowego z Szypliszek, a także pokaz jodłowania w wykonaniu zespołu folklorystycznego ze Szwajcarii. Tzw. kulturę wysoką na „Uroczysku" reprezentować będzie „Koncert Chopinowski".

„Teatr" opatrzony został hasłem „Obrzędowość i nowoczesność". W tej konwencji mają się mieścić aż dwie premiery Teatru Wierszalin („Dybuk", „Prawiek i inne czasy"), premiera Teatru Dramatycznego („Matecznik" Redlińskiego), a także spektakle grup zaproszonych z Szamocina, Kijowa i Norymbergi.

Program „Uroczyska", choć może jeszcze ulec dużym zmianom, zapowiada się więc interesująco. O jego szczegółach i ewentualnej korekcie będziemy informować na bieżąco.

(tal)

50-lecie pracy artystycznej Henryka Debicha

W karnawałowym rytmie

Piątkowy koncert symfoniczny w Filharmonii Białostockiej przypada w 50-lecie pracy artystycznej znanego polskiego dyrygenta, kompozytora i aranżera – Henryka Debicha.

Z repertuarem słynnych arii z oper i operetek Mozarta, Pucciniego, Verdiego, Wieniawskiego, Różyckiego, Bizeta, Brahmsa, Offenbacha, Straussa, Rossiniego i Lehara, wystąpi orkiestra symfoniczna Filharmonii Białostockiej pod kierunkiem jubilata oraz Roma Owsińska – sopran, Dariusz Stachura – tenor i Sylwia Szapiel (uczennica Państwowej Szkoły Muzycznej I stopnia) – skrzypce. Koncert poprowadzi Wojciech Grzechowiak.

Henryk Debich – długoletni dyrektor i kierownik artystyczny Orkiestry Polskiego Radia i Telewizji w Łodzi – współpracuje ze wszystkimi orkiestrami w Polsce i Europie, prowadząc koncerty symfoniczne i popularno-rozrywkowe. Ma za sobą liczne nagrania płytowe z orkiestrami i wybitnymi solistami. Uznany propagator polskiej muzyki popularnej na całym świecie. Dyrygował m.in. w Brukseli, Berlinie, Pradze, Brnie, Moskwie, Bukareszcie, Atenach, Ostendzie, Lizbonie, Hawanie i Sofii. Opracował na orkiestrę ponad 2 tys. utworów wirtuozowskich i popularnych.

Roma Owsińska – absolwentka Wydziału Wokalno-Aktorskiego Akademii Muzycznej w Łodzi, obecnie solistka Opery Narodowej i Teatru Wielkiego w Łodzi. Uczestniczyła w konkursach operowych m.in. w Krynicy (I nagroda) i Sofii (I nagroda specjalna). Występowała m.in. w Madrycie, Hadze, Amsterdamie, Lille, Seulu, Francji i Izraelu. Współpracuje z filharmoniami na terenie całej Polski.

Dariusz Stachura – absolwent Akademii Muzycznej w Łodzi. Zadebiutował w 1989 r. na scenie Teatru Wielkiego w Łodzi. Laureat konkursu wokalnego im. Ady Sari w Łodzi (1990 r.). Wykonując główne partie tenorowe w operach Verdiego, Straussa, Mozarta i Rossiniego, odbył liczne tournèe po Szwajcarii, Austrii, Belgii, Holandii, Francji, Niemczech i Włoszech. Uczestniczył w wielu koncertach oratoryjnych w Polsce i za granicą.

(h)

Coś dla miłośników herbaty

Czarna, zielona i owocowa

Białostoccy miłośnicy dobrej herbaty doczekali się prawdziwej „Herbaciarni", gdzie w miłym i kameralnym otoczeniu spróbować mogą herbaty z całego świata.

Czarne aromatyzowane, zielone, w tym oryginalna argentyńska yerba mate i owocowe mieszanki suszonych ziół to propozycje malutkiej „Herbaciarni" przy ul. Kilińskiego. Lokal otwarto w grudniu i ma już swoich stałych bywalców. Nic dziwnego. Każdy, kto choć raz odwiedził „Herbaciarnię", przyjdzie tu jeszcze raz. Pastelowa tonacja wnętrza, gęsto ustawione sosnowe stoliki, miła obsługa i doskonała herbata skusi nawet zagorzałych kawoszy.

– W tym roku wakacje spędziłam w Kazimierzu nad Wisłą. Byłam tam w herbaciarni i wyszłam zauroczona – opowiada Elżbieta Łupińska, współwłaścicielka. **– A że w Białymstoku nie było podobnego lokalu, zdecydowałam się na otwarcie herbaciarni u nas. Pomysł okazał się niezły. Przychodzi sporo ludzi, zwłaszcza młodych.**

Wśród proponowanych aromatyzowanych czarnych herbat jest rumowa. Taką zostaliśmy poczęstowani. Doskonały smak i aromat. Już za kilka dni w lokalu wypić będzie można herbatę zaprawianą prawdziwym rumem, ponieważ firma otrzymała koncesję na sprzedaż alkoholu.



Niewielka „Herbaciarnia" spełnia jednocześnie funkcję minigalerii, gdzie swoje prace wystawiają i sprzedają uczniowie Państwowego Liceum Sztuk Plastycznych w Supraślu.

Identyczne herbaty, do tych podawanych przy ul. Kilińskiego, kupić można w sklepie „Świat herbat" przy Grochowej. Jest tu również wszystko, co potrzebne do zaparzenia i podania herbaty, a obsługa powie nam, co robić, aby wydobyć najlepszy aromat i smak tego napoju.

(rs)

Fot. I. Wysocki

Tradycje teatralne

O teatrze grodzieńskim i jego związkach z Białymstokiem w okresie międzywojennym opowie w piątek dr Wanda Renik z Wyższej Państwowej Szkoły Teatralno-Filmowej w Łodzi. Początek o godz. 17.

Spotkanie odbędzie się w Muzeum Historycznym przy ul. Warszawskiej 37 w Białymstoku. Wstęp wolny.

MN

Wieczorek „złotego wieku"

W najbliższy czwartek Białostocki Ośrodek Kultury zaprasza na wieczorek młodzieży przedwojennej tzw. „złotego wieku". W kawiarni „Fama", przy ul. Legionowej 5, grać będą „Sami swoi". Początek imprezy o godz. 16.

(jc)

„Puchatek" zaprasza

Klub Osiedlowy „Puchatek" przy ul. Stołecznej 12 zaprasza na zajęcia: plastyczne, teatralne, rytmiczne (dzieci 4–6-letnie), młodzieżowej pracowni wędkarskiej, nauki gry na pianinie i na gitarze oraz na callanetics.

Zapisy są przyjmowane od poniedziałku do piątku w godz. 13-20, w tym również telefonicznie pod numerem 445-117.

(jc)

Centrum Informacji WUP zaprasza

Przyjdź – zapytaj

Centrum Informacji Wojewódzkiego Urzędu Pracy w Białymstoku zaprasza w najbliższy czwartek na pierwsze w tym roku spotkanie. Osobom bezrobotnym i poszukującym pracy radzić będą przedstawiciele ekspertów z Izby Skarbowej, ZUS-u, PIP-u, Urzędu Miasta i WUP.

Pierwsze po świątecznej przerwie spotkanie odbędzie się, jak zawsze, w budynku „Trzech Kłosów" przy ulicy Sienkiewicza 55 w Białymstoku, w sali konferencyjnej na II piętrze. Pytania i problemy można zgłaszać w godz. 12–14.

BK

Krzyżówka z hasłem

Po rozwiązaniu krzyżówki litery z pól: A-1, F-10, F-5, D-8, E-1, D-3, J-2, H-8 utworzą DRUGĄ część myśli A.M. Fredry.

POZIOMO: 1) szok, 2) znak dodawania, 3) Janusz Gajos w Kabareciku Olgi Lipińskiej, 4) reaktor atomowy, 5) mały kawałek świecy, 6) przepływa przez Bydgoszcz, 7) odmiana chalcedonu, 8) obszar o płaskiej powierzchni, 9) naczynie na zupę, 10) grobowiec faraonów.

PIONOWO: A) producentka żółci, B) kość, C) statek żaglowy z XV wieku, D) przyrząd gimnastyczny, E) haczyk, F) solny, siarkowy lub chlebowy, G) wykaz, rejestr, H) produkt tartaczny, I) dziwoląg, J) wiersz do rozwiązania.

„GENTO"

	A	B	C	D	E	F	G	H	I	J
1								■		■
2		■		■		■				
3								■		■
4		■		■		■				
5							■		■	
6		■		■		■				
7					■		■		■	
8	■		■							
9					■		■		■	
10	■		■							

KUPON NR 2/B

REKLAMA REKLAMA REKLAMA REKLAMA REKLAMA REKLAMA REKLAMA REKLAMA REKLAMA REKLAMA REKLAMA REKLAMA REKLAMA REKLAMA REKLAMA REKLAMA

18906
V SUWALSKIE TARGI PRZYGRANICZA
Suwałki 6-8.02.1997 r.
NAJWIĘKSZE TARGI W POLSCE WSCHODNIEJ
NIE ZWLEKAJ - ZADZWOŃ SĄ JESZCZE WOLNE MIEJSCA
INFORMACJA: tel./fax (087) 666-578, 666-291 do 293

Centrum Targów i Promocji Rynku Weschodniego
Członek Polskiej Korporacji Organizatorów Targów i Wystaw Gospodarczych
Imprezy otwierające kalendarz targowy '97
❑ GALLUX SHOW (tkaniny, odzież, obuwie, kosmetyki 23-25.01)
❑ II Wielobranżowe Targi pt. Prezentacje Rzemieślnicze (20-22.02)
Gwarantujemy kontakt z rynkami wschodnimi!
Zainteresowane firmy prosimy o kontakt z Biurami Centrum:
Białystok, (0-85) 43-59-32, 43-55-95
Warszawa (0-22) 27-08-11, 27-17-12
Życzy swoim stałym i nowym Klientom wiele osiągnięć w Nowym Roku
oraz zaprasza do udziału i odwiedzenia targów w Białymstoku (Hala Włókniarza) w 1997 roku
Do Siego Roku!
18897

Białostocki Fundusz Kapitałowy przeprowadził drugą w regionie inwestycję kapitałową

Pół miliona w ochronę

W ubiegłym tygodniu – działający w ramach Fundacji Rozwoju Województwa Białostockiego – Białostocki Fundusz Kapitałowy sp. z o.o. sfinalizował drugą inwestycję kapitałową. Wspólnie z warszawskim Towarzystwem Inwestycji Społeczno-Ekonomicznych SA zainwestował 504 tys. zł w białostocką firmę STEKOP SA z branży tzw. technicznej ochrony mienia.

Pierwszą w regionie północno-wschodnim inwestycją kapitałową była przeprowadzona – także przez Białostocki Fundusz Kapitałowy – na przełomie maja i czerwca ub.r. inwestycja 350 tys. zł w białostocką hurtownię spożywczą „U Zbyszka".

Dokonanie kolejnej poprzedzał ponad półroczny proces przygotowawczy, polegający m.in. na analizach finansowych projektu inwestycyjnego STEKOP SA, wykonaniu analiz produktów, rynku itd. STEKOP SA jest znaną na terenie całego kraju firmą białostocką, która projektuje, produkuje i instaluje wysokiej klasy systemy alarmowe, a także zajmuje się ich monitoringiem.

– O tym, że oba Fundusze zainwestowały w STEKOP, zadecydował dobry produkt, nowoczesna technologia oraz wysoka rentowność netto, która przy sprzedaży na poziomie 2,6 mln zł wyniosła ponad 8 proc. – powiedział Andrzej Parafiniuk, dyrektor Białostockiego Funduszu Kapitałowego.

Oba fundusze, inwestując po połowie kwotę 504 tys. zł, stały się właścicielami 28 proc. akcji firmy, przy czym niedługo obejmą one 36 proc. akcji. Głównym akcjonariuszem spółki pozostaje prezes jej Rady Nadzorczej – Stefan Kopczyński. W obecnym kształcie – jeżeli idzie o własność akcji – spółka będzie najprawdopodobniej istnieć przez 3 lata. Fundusze spodziewają się zwrotu inwestycji na drodze dywidendy i możliwości obrotu akcjami.

Zainwestowane pieniądze zostaną przeznaczone głównie na zakup środków trwałych, czyli m.in. nowoczesnej linii technologicznej, budowę komory klimatycznej do kontroli jakości, na nową siedzibę firmy oraz na wdrażanie nowych produktów, jak np. antypożarowego generatora aerozolu gaszącego, mającego zastosowanie m.in. w kolejnictwie i stoczniach. Oba fundusze – inwestując w spółkę i projekt rozwojowy – nie będą ingerować w bieżące zarządzanie firmą. Jedynie w składzie Rady Nadzorczej pojawił się przedstawiciel TISE SA, a z ramienia białostockiego funduszu – jego dyrektor Andrzej Parafiniuk.

(semi)

Wyróżnienie centralne w konkursie „Małych ojczyzn"

Bielsk Podlaski – serce pogranicza

Fundacja Kultury, na czele której stoi Janusz Bryś, z siedzibą w Toruniu, od trzech lat organizuje przy pomocy Redakcji „Nowej Wsi" i II programu TVP konkurs ogólnopolski pod nazwą „Małe ojczyzny – tradycja dla przyszłości". Według prof. Aleksandra Jackowskiego, „ojczyzna to miejsce, w którym mocniej niż gdzie indziej wstydzę się za to, co złe, brzydkie, a cieszę się każdym sukcesem...".

Fundacja jest instytucją pozarządową. Jej celem jest m.in. wspieranie inicjatyw, służących ochronie dziedzictwa kulturalnego oraz twórczych inicjatyw kulturalnych w środowiskach lokalnych i regionalnych. Program konkursu może objąć swoim zakresem szeroko rozumianą tradycję lokalną, stan kultury, przyrodę i ekologię. Od roku 1993 zgłoszono 357 projektów, z których nagrodzono 51 programów, przeznaczając na ten cel 550 tysięcy złotych.

Niedawno podsumowano w Toruniu kolejną, trzecią edycję, w której brało udział ponad sto programów. Do finału centralnego dopuszczono prezentacje dwunastu małych ojczyzn. Projekt „Bielsk Podlaski – serce pogranicza", opierający się w realizacji na Związku Białoruskim w RP, uzyskał wyróżnienie. W autoprezentacji, z udziałem burmistrza miasta Andrzeja Stepaniuka, autorzy: o. **Doroteusz Fionik** i **Eugeniusz Wappa**, który jest nauczycielem historii w Liceum Białoruskim w Hajnówce, a jednocześnie przewodniczącym Związku Białoruskiego w RP, odpowiedzieli przekonująco na trzy zasadnicze pytania jurorów, którzy wcześniej osobiście odwiedzili wszystkie małe ojczyzny, biorące udział w konkursie.

A więc po pierwsze: głównym celem projektu jest „zachowanie i kultywowanie oblicza kulturowego i językowego Białorusinów – Podlaszuków, zamieszkujących Ziemię Bielską". W efekcie pozwoli to na uzyskanie pełnego obrazu sytuacji tej miejscowości i wskaże na kierunki rozwoju kulturalnego. Działania będą różnorakie, m.in. od spotkań dyskusyjnych i seminariów naukowych, poprzez wystawy w muzeum miejskim i powiększanie zasobów w muzeum rodzinnym w Studziwodach. Pozwoli to na „stworzenie wielopłaszczyznowej edukacji kulturalnej (...) i pielęgnowanie języka podlaskiego (...), określanego przez badaczy językiem starobiałoruskim".

Po drugie: elementem nowatorskim programu jest „próba zdefiniowania naszej małej ojczyzny – Polaków i Białorusinów, (...) zachowanie niepowtarzalnego charakteru naszej ziemi". Wskazaniem zaś dla innych „nasz projekt może być pomocny w zrozumieniu potrzeb i oczekiwań poszczególnych mniejszości narodowych".

I po trzecie, wg autorów, projekt ten „swymi aspiracjami sięga poza granice kraju, bowiem kultura Podlasia stanowi znaczący element na obszarze Polski, Białorusi, Ukrainy i – pośrednio – Rosji".

(mp)

Warunki pogodowe nie sprzyjają zimowej wegetacji roślin

Marzną oziminy

Zboża ozime, drzewa i krzewy owocowe pozbawione śnieżnej okrywy nie wytrzymują wysokich, długotrwałych mrozów. Szacuje się, że dotychczas najbardziej ucierpiały z tego powodu plantacje rzepaku i jęczmienia ozimego.

Najtrudniejszy okazał się dla roślin koniec minionego roku. W czasie świąt Bożego Narodzenia temperatury spadały do minus 25-30 stopni Celsjusza. Takie warunki przy braku grubej pokrywy śnieżnej zagrażały szczególnie najniższym roślinom, a więc zbożom i plantacjom truskawek.

Najwięcej roślin – prawie połowa plantacji rzepaku i jęczmienia – wymarzło w pasie Polski centralnej. U nas, mimo największych w kraju mrozów, rośliny uratowała warstwa śniegu.

– Chłody, które wystąpiły w grudniu, przy braku dostatecznie grubej pokrywy śnieżnej stwarzały zagrożenie dla roślin najbardziej wrażliwych, a więc takich jak rzepak i jęczmień ozimy – wyjaśnia Ignacy Dziełak, specjalista do spraw ocen i szacunków produkcji rolniczej Urzędu Statystycznego w Białymstoku. **– Temperatura minus 25 st. C, jaka była przy gruncie, daje podstawy by twierdzić, że na głębokości 5 cm w glebie, a więc tam, gdzie znajdują się systemy korzeniowe roślin, było minus 30 stopni. To zaś mogło spowodować przemarznięcie systemów korzeniowych. Jak wpłynęło to na zdrowie roślin będziemy mogli ocenić dopiero wiosną, kiedy rozpocznie się ich wegetacja.**

Nie będą mieli problemów z wymarzniętymi truskawkami plantatorzy, którzy przykryli swoje uprawy warstwami słomy, czy trocin. Odkrytym roślinom mogły jednak przemarznąć pączki.

Niskie temperatury nie zaszkodziły natomiast plantacjom pszenicy ozimej i żyta. Nieźle mają się też drzewa i krzewy owocowe.

– Pierwsze przymrozki wystąpiły jeszcze w październiku – mówi Ignacy Dziełak. **– To spowodowało szybkie zakończenie wegetacji i przygotowanie ich do zimowego letargu. Kiedy weszły już w stan odpoczynku, nie powinny marznąć. Poza tym korony drzew, nawet tych niskopiennych, są wyżej i tam temperatury są korzystniejsze.**

BK

Śladami Powstania Styczniowego po Ziemi Bielskiej

Zapomniany powstaniec

W kilku poprzednich artykułach naszego cyklu informowaliśmy o niektórych, skutecznie dotychczas przemilczanych, uczestnikach i wydarzeniach Powstania Styczniowego na Ziemi Bielskiej. Dzisiaj przypominamy autentyczną postać z tego okresu, na ślad której trafiliśmy przypadkowo.

Naszym bohaterem jest **Napoleon Hryniewicki** (bliski krewny Ignacego Hryniewickiego, który dokonał zamachu bombowego na cara Aleksandra II), urodzony w 1843 roku w Hryniewiczach Małych, gm. Bielsk Podlaski. Mając dwadzieścia lat uciekł do lasu i wstąpił do oddziału powstańczego, aby uniknąć tzw. „branki" do wojska carskiego, w którym służba trwała wiele lat. Walczył m.in. w okolicach Łap, Strabli, Topczewa i Rudki. Aresztowany wskutek donosu po upadku powstania, skazany został na „zsyłkę". Na Syberii przebywał do 1918 roku. Po powrocie początkowo zamieszkał w rodzinnej wsi, skąd przeniósł się wkrótce do Bielska Podlaskiego. W wolnej Polsce został odznaczony m.in. orderem Virtuti Militari. Otrzymał stopień oficerski i prawo noszenia munduru powstańczego do końca życia. Zmarł 20 marca 1938 roku. Pochowano Go z honorami wojskowymi na bielskim cmentarzu, ale w którym miejscu, dziś już nie wiadomo.

Wiadomo natomiast, że jeszcze w stulecie rocznicy Powstania Styczniowego w 1963 roku, młodzież SKKT Liceum Ogólnokształcącego im. T. Kościuszki, pod opieką por. Wiktora Bobrowskiego – nauczyciela tejże szkoły, uczestnika ostatniej wielkiej bitwy 1939 r. pod Kockiem – złożyła wieniec na mogile powstańca i postanowiła upamiętnić to miejsce skromnym nagrobkiem z odpowiednim napisem. Minęły 34 lata i pamięć o tym znów się zatarła.

A może ktoś z Czytelników podałby więcej szczegółów z życia naszego bohatera i pomógł zlokalizować mogiłę? Wszelkie informacje na ten temat można przekazywać Towarzystwu Pamięci Józefa Piłsudskiego lub Towarzystwu Przyjaciół Bielska Podlaskiego, które wytrwale tropią ślady przeszłości tej ziemi?

(mp)

W mieście i gminie Sokółka

Sześć tysięcy uczniów

W mieście i gminie Sokółka, w trzynastu szkołach podstawowych kształci się 3807 uczniów. Największą jest SP nr 4 w Sokółce, w której uczy się 1.160 dzieci. W szkołach średnich naukę pobiera 2.226 chłopców i dziewcząt, w tym najwięcej w Zespole Szkół Zawodowych – 975. W sumie, w dziewiętnastu placówkach oświatowo-wychowawczych kształci się 6.033 uczniów.

Jak się dowiadujemy, w mieście i gminie mieszka 28.600 osób. Uczący się w szkołach podstawowych i ponadpodstawowych (liceach ogólnokształcących i szkołach zawodowych) stanowią 21 proc. wszystkich mieszkańców.

(jc)

W Sokółce

Kolędy i pastorałki

W najbliższą niedzielę, 19 stycznia br., w kawiarni „Lira" Sokólskiego Ośrodka Kultury (ul. Grodzieńska 1) w ramach cyklu „Spotkanie z muzyką" będą śpiewane kolędy i pastorałki przez uczniów tamtejszego Społecznego Ogniska Muzycznego. Na co dzień SOM prowadzi naukę gry na fortepianie, akordeonie i gitarze.

Początek imprezy o godz. 12.

(jc)

W Olecku grasuje szajka włamywaczy

Przechytrzyli policjantów

W Olecku już od dłuższego czasu grasuje szajka przemyślnych włamywaczy. Niecałe dwa miesiące temu okradziono sklep z wyrobami skórzanymi (po raz drugi). Dziewiątego stycznia dokonano podobnego, bo przez wykucie otworu w murze, włamania (także drugiego) do sklepu z odzieżą. Poprzednie było we wrześniu 1995 r. Ten sklep również mieści się w centrum miasta, przy pl. Wolności.

W przeddzień zdarzenia, 8 stycznia, właściciel sklepu, pan Edward Szlaszyński, został przez remontujących przylegające do placówki handlowej pomieszczenia poinformowany, że w ścianie ktoś zaczął wybijać otwór. Około 16.30 zatelefonował na policję. Od dyżurnego dowiedział się, że tego rodzaju zgłoszenie należy składać w godzinach... pracy (?!). To był pewnie tylko żart, bo zgłoszenie zostało przyjęte.

Po niecałych dwóch godzinach przybyło dwóch policjantów. Stwierdzono istnienie dziury w murze. Powstało też domniemanie, że jest to efekt prac remontowych. Spisano protokół.

Właściciel sklepu, przekonany, że sprawa jest w dobrych rękach, około dwudziestej pierwszej udał się do domu. Następnego dnia rano (5.30) jadąc do pracy w sklepie spożywczym, zajrzał po drodze do odzieżowego. Wszystko było w porządku. Niezbyt długo. Około dziewiątej zjawił się jeden z pracowników remontujących i powiedział, że chyba jednak doszło do włamania, bo w ścianie, w zupełnie innym miejscu, znajduje się otwór. Jak się chwilę później okazało, niezbyt duży – 25 cm na 50 cm, bezpośrednio nad regałami sklepowymi. Zabrano towar na 2000 zł.

Przybyła na miejsce zdarzenia policja przeprowadziła śledztwo i wykryła, że mieszkańcy sąsiednich posesji słyszeli jakieś hałasy między szóstą a ósmą rano. Przekonani jednak byli, że hałasują dostawcy towarów do sklepów. Spisano kolejny protokół. A choć ślady były zupełnie świeże, nie sprowadzono nawet psa policyjnego. Może to nie były godziny jego pracy.

Komendant policji zapytany, dlaczego nie urządzono zasadzki na włamywaczy, stwierdził, że owszem, obiekt był pod obserwacją, ale do piątej rano, ponieważ włamania odbywają się z reguły nocą. Nie zdarzają się w godzinach, kiedy ludzie idą do pracy...

(AA)

Turnusy rehabilitacyjne

Wypocząć i posłuchać

Odbył się kolejny turnus leczniczo-rehabilitacyjny osób cierpiących na padaczkę. Chorzy, poza specjalistyczną opieką lekarską, mogli też wysłuchać wykładów specjalistów z zakresu neurologii oraz podyskutować na trapiące ich wątpliwości.

W turnusie, który odbył się w Wasilkowie, wzięło udział 51 osób. Uczestnicy nie ponieśli z tego tytułu żadnych kosztów, ponieważ wypoczynek finansowany był w całości ze środków pochodzących z ministerstwa zdrowia oraz darowizn.

Chorzy w czasie trwania turnusu mieli też możliwość wysłuchania wykładów medycznych prowadzonych przez dr Irenę Śliżewską, dr. Tadeusza Rawę i dr. Jerzego Supronika.

Na zakończenie dwutygodniowego wypoczynku odbyła się uroczysta kolacja, w której udział wzięli też duchowni katoliccy i prawosławni oraz przedstawicielka niemieckiej firmy, która sponsoruje Polskie Stowarzyszenie Ludzi Cierpiących na Padaczkę.

(GP)

am

NA GIEŁDZIE

Dziewięć „maksów"

W poniedziałek na warszawskiej Giełdzie Papierów Wartościowych spadły ceny 44 walorów, 31 wzrosły, a cena 9 nie uległa zmianie. Najbardziej, bo o 9,9 proc., spadły akcje Banku Gdańskiego, natomiast najbardziej wzrosły – o 10 proc. akcje Petrobanku. Maksima cenowe zanotowano na walorach 9 spółek.

Wzrosły indeksy rynku podstawowego: WIG o 0,1 proc. do poziomu 15.441,0 pkt, osiągając tym samym kolejne maksimum, a WIG 20 o 0,2 proc. do 1.554,4 pkt WIRR spadł natomiast o 1,6 proc. i wyniósł 2.815,1 pkt. Na rynku podstawowym obroty spadły o 33,7 proc. do poziomu 133.758 tys. zł, a na rynku równoległym zmalały o 7,3 proc. do 9.269 tys. zł. Na oba rynki złożono 29.610 zleceń, czyli o 1,1 proc. mniej niż na piątkową sesję. W poniedziałek w dogrywkach dwustronnych uczestniczyły akcje 71 giełdowych spółek. Po ich zakończeniu na 46 papierach pozostały nie zrealizowane oferty kupna, a na 22 – sprzedaży. Dogrywka na walorach Banku Komunalnego, KPBP-BICK i Prochemu zakończyła się całkowitą równowagą po obu stronach. W przypadku 13 papierów ogłoszona przez maklera specjalistę oferta nie doprowadziła do stanu równowagi i nie brały one udziału w dogrywce. W wyniku tej oferty było 9 nadwyżek kupna i 4 nadwyżki sprzedaży. Na rynku obligacji wzrósł kurs 1 pożyczki, 7 spadł, a cena 6 nie zmieniła się. Obroty na tym rynku wzrosły o 48,5 proc. i wyniosły 8.345 tys. zł. Cena jednego świadectwa udziałowego NFI notowanego w systemie jednolitego kursu dnia wzrosła o 2,6 proc. w stosunku do piątkowej i wyniosła 156 zł. Na rynek NFI złożono 2.918 zleceń, a właściciela zmieniły 101.673 świadectwa. Obroty na tym rynku spadły o 26,9 proc. i wyniosły 31.722 tys. zł. **(PAP)**

TABELA KURSÓW AKCJI (sesja 13.01.1997 r.)

AKCJE	Kurs (zł)	Zmiana (%)	Wart. obr. (tys. zł)	Oferta (szt.)	Realizacja (szt.)	Dogrywka (szt.)
RYNEK PODSTAWOWY						
G AGROS	90,00	+2,3	2.892			8.413
ANIMEX	11,40	-0,9	2.422	18.534 K	18.534	21.925
BGDAŃSKI	34,70	-9,9	710			
BIG	4,20	-1,2	2.794	20.123 S	20.123	3.292
BK	25,80	-1,1	210	1.111 K	1.111	
BORYSZEW	30,10	-1,3	365			1.310
BPH	204,00	-1,0	3.924			3.628
BRE	95,00 nk33	+2,2	6.406	5.871 K	150	
BSK	319,00	-0,6	4.052	3.466 S	3.466	250
BUDIMEX	21,20	-0,5	1.657	4.968 S	4.968	10.053
BWR	3,85	0,0	147	8.477 K	8.477	
BYTOM	32,80	+2,5	484			2.500
COMPLAND	71,00	+5,2	2.673	5.152 S	5.152	7.377
DĘBICA	67,00	-1,5	1.644	1.284 S	1.284	5.640
G ELBUDOWA	57,00	+3,6	1.257	1.000 K	1.000	2.250
ELEKTRIM	28,00	+0,7	12.936	21.709 S	21.709	30.530
ELEKTROEX	4,45	0,0	637	3.139 S	3.139	6.700
ESPEBEPE	4,30	-3,4	331	12.674 K	12.674	3.945
EXBUD	29,00	0,0	4.295	1.886 S	1.886	350
FARMFOOD	47,80	-2,4	285			
FORTE SA	14,00	-1,4	1.380	7.175 S	7.175	23.520
GÓRAŻDŻE	74,00	-2,6	1.343			1.416
INDYKPOL	24,00	-4,0	760	4.968 K	4.968	5.032
IRENA	14,00	0,0	1.530	1.538 S	1.538	17.518
G JELFA	51,50	+1,0	338			215
KABELBFK	18,70	-1,1	507	319 S	319	2.000
KABLE	29,50 nk57	0,0	911	7.376 K	151	
KĘTY	212,00 nk43	+1,0	4.394	9.500 K	3.500	
KPBP-BICK	14,80	0,0	233			4.700
KREDYT B	7,50	0,0	1.067	11.050 S	11.050	10.350
KROSNO	61,50	-8,2	835	1.490 K	1.490	515
G KRUSZWICA	26,50	+1,9	1.437	710 K	710	2.401
MOSTALEXP	7,30	-2,0	4.872	33.897 S	33.897	829
MOSTALGD	12,80	+2,4	1.171			18.300
MOSTALWAR	17,00	-5,6	379			
MOSTALZAB	16,10 nk29	-3,6	765	2.471 K		
NOVITA	11,60	-3,3	1.125	1.769 S	1.769	16.600
OKOCIM	18,40	-0,5	4.278			73.405
OŁAWA	13,50	-1,5	788	3.639 K	3.639	15.361
G OPTIMUS	54,50	+2,8	2.901	1.875 K	1.875	4.045
PAGED	13,10	+4,0	1.281	7.312 K	7.312	5.264
PBR	20,50 ns41	0,0	112	1.592 S	430	
PEKPOL	21,80 nk94	-4,0	222	4.734 K	34	
PETROBANK	13,20	+10,0	1.994			12.980
G POLFKUTNO	114,50	+9,6	2.893	3.201 K	3.201	1.000
G POLIFARBC	18,90	+2,7	2.283	2.446 S	2.446	
POLIFARBW	17,20 ns87	+0,6	1.167	62.683 S	2.980	
POLISA	7,15	-0,7	193	3.630 K	3.630	4.320
PPABANK	16,50	+0,6	709	4.544 S	4.544	3.715
PROCHEM	6,95	-0,7	955	5.590 S	5.590	12.512
PROCHNIK	9,80	+1,0	161	1.188 S	1.188	7
RAFAKO	19,00	-4,5	1.123	14.411 S	14.411	200
RELPOL	62,00	+1,6	1.049	1.028 K	1.028	192
REMAK	7,60	+3,4	1.131	6.046 S	6.046	23.850
ROLIMPEX	23,00	+4,5	2.777	10.609 K	10.609	9.140
SOKOŁÓW	4,20	-1,2	2.287			34.128
STALEXP	30,50	-0,7	7.037			29.057
STOMIL	37,50	-2,1	4.895	48.887 S	48.887	2.595
SWARZĘDZ	11,40	+0,9	1.517			38.664
TONSIL	15,80 nk90	-3,1	220	5.653 K		
UNIVERSAL	8,20 nk57	-1,2	2.282	54.111 K	120	
VISTULA	10,80	+1,9	2.328			30.735
WARTA	47,70	+0,2	302			449
G WBK	21,40	+1,4	3.761	24.867 S	24.867	1.808
WEDEL	147,00	-0,7	2.941	3.725 K	3.725	345
WOLCZANKA	18,70	+1,6	530	463 S	463	3.207
ZASADA	5,90	0,0	394	7.602 K	7.602	200
ŻYWIEC	150,00	+6,4	6.077			624
RAZEM			133.758		324.867	519.362
G WIG	15.441,0	0,1				
WIG20	1.554,4	0,2				
RYNEK RÓWNOLEGŁY						
AMERBANK	23,10	+2,2	614	1.139 S	1.139	1.250
ARIEL	11,20 nk73	-0,9	266	16.668 K	1.431	
BETONSTAL	40,50	+1,3	389			1.300
G CHEMISKOR	26,20	+1,6	1.783	2.194 S	2.194	3.521
DOMPLAST	43,50	-1,1	755	623 S	623	5.335
DROSED	63,00 ns94	-0,8	238	3.167 S		
ECHO	73,00	-3,3	391			76
EFEKT	15,80	-1,3	155			2.500
JUTRZENKA	61,00 ns18	-0,8	946	6.357 S	5.110	
KOMPAP	41,00	-6,0	451	137 S	137	2.400
KRAKCHEM	4,70 nk56	-2,1	267	6.423 K		
LUBAWA	18,70	+1,6	477	1.909 K	1.909	
ŁDA	9,90	-1,0	457	3.799 K	3.799	6.050
OCEAN	3,40	-2,9	276	13.283 K	13.283	10.004
PLI	12,40	-1,6	1.264	6.088 S	6.088	19.056
PPWK	21,70	-0,5	538	3.932 K	3.932	557
RAZEM			9.269		39.645	52.049
WIRR	2.815,1	-1,6				
PRAWA POBORU						
FARMF-PP	2,01	-3,8	285	7.179 K	7.179	4.600
PPAB-PP	0,42		47	15.405 K	15.405	
RAZEM			332		22.584	4.600
RYNEK NFI						
PSU	156,00 nk96	+2,6	31.722	132.967 K	600	

G – nowy najwyższy kurs w ostatnich 52 tygodniach; D – nowy najniższy kurs w ostatnich 52 tygodniach; ns – nadwyżka zleceń sprzedaży; nk – nadwyżka zleceń kupna; z – notowania zawieszone; os – oferta sprzedaży; rs – redukcja sprzedaży. **(PAP)**

Integracja czterech biur maklerskich banków skupionych wokół Pekao S.A.

Duży może więcej

Jeszcze w obecnym kwartale br. powstanie największe w Polsce biuro maklerskie. Z Centralnym Biurem Maklerskim Pekao S.A. połączą się bowiem biura banków: Powszechnego Banku Gospodarczego S.A., Pomorskiego Banku Kredytowego S.A. i Banku Depozytowo-Kredytowego S.A. Będzie to pierwszy etap konsolidacji tych instytucji finansowych.

Połączenie biur maklerskich nastąpi w drodze powołania nowej spółki, co najprawdopodobniej nastąpi w marcu br. Jest to konsekwencją rozpoczętego w minionym roku procesu konsolidacji czterech banków, wokół Pekao S.A. Powstaje w ten sposób największa w Polsce grupa bankowa, mająca skutecznie stawić czoła zachodniej konkurencji.

Po połączeniu spółka maklerska posiadać będzie sieć ok. 200 biur i ok. 20 proc. udział w obrotach Giełdy Papierów Wartościowych. Centralą tego superbiura zostanie CBM Pekao S.A., a trzy pozostałe centrale przekształcone zostaną w biura regionalne. Będzie to jednak proces bardzo skomplikowany i zakończony zostanie najprawdopodobniej dopiero pod koniec 1997 roku.

Jak zapewnił nas Grzegorz Siegieńczuk, dyrektor białostockiego Oddziału Pekao S.A., na powołaniu spółki biur maklerskich przede wszystkim zyskają ich klienci. Docelowo bowiem osoby posiadające rachunki inwestycyjne w białostockim Oddziale PBG S.A. będą mogły korzystać z usług biura maklerskiego Pekao S.A. Odwrotnie, właściciel rachunku w biurze Pekao S.A., będzie mógł realizować zlecenia za pośrednictwem biura maklerskiego PBG S.A. **(MS)**

Kto chce się wybrać na targi do Szwecji i Francji

Zdobyć świat

Wydział Polityki Gospodarczej i Przekształceń Własnościowych Urzędu Wojewódzkiego w Białymstoku udziela szczegółowych informacji i pomaga zorganizować wyjazd naszym lokalnym firmom na targi zagraniczne.

W ostatnich dniach stycznia planowana jest impreza „Dni Polskie", która odbędzie się w miejscowości Malmö w Szwecji. Pierwszego dnia targów, 29 stycznia, odbędzie się seminarium, podczas którego wystąpią przedstawiciele rządów obu krajów, następne dni przeznaczone będą na konsultacje targowe.

Zaś przedsiębiorcy zainteresowani współpracą z Francją mogą uczestniczyć w Międzynarodowych Targach Paryskich. Tu do namysłu zostało więcej czasu, bowiem rozpoczną się one dopiero 26 kwietnia. Podczas tej imprezy dokonana zostanie prezentacja dorobku regionów w zakresie turystyki, rękodzieła, ekonomii oraz wyrobów przemysłowych. Całość uzupełni degustacja regionalnych produktów spożywczych i występy folklorystyczne. Targi te cieszą się powodzeniem nie tylko wśród przedsiębiorców, corocznie bowiem odwiedzają je politycy i znaczące osobistości z Francji.

BK

Zarząd Gminy Stare Juchy

ogłasza publiczny przetarg ustny na sprzedaż zabudowanych działek poszkolnych przeznaczonych na cele rekreacyjno-usługowe we wsiach Szczecinowo i Zawady Ełckie.

1. Działka nr 140 o powierzchni 1,79 ha zabudowana
- budynkiem poszkolnym o pow. użytkowej 460 mkw.
- cena wywoławcza 57.040,00 zł + 22% VAT
- budynek gospodarczy i urządzenia inne - 9.989,00 zł + 22% VAT
- działka nr 140 o powierzchni 1,79 ha - 6.060,00 zł.

Wartość całej nieruchomości 73.089,00 zł + VAT.
W budynku poszkolnym znajduje się kaplica.

2. Działka nr 85/2 o powierzchni 1,47 ha zabudowana
- budynkiem poszkolnym o pow. 280 mkw.
- cena wywoławcza 27.031,00 zł + 22% VAT
- budynek gospodarczy - cena wywoławcza 4.400,00 zł + 22% VAT
- działka nr 85/2 o powierzchni 1,47 ha - 14.112,00 zł

Wartość całej nieruchomości wynosi 45.543,00 zł + VAT.
W budynku poszkolnym mieszka lokator.

Przetarg odbędzie się w dniu 21 stycznia 1997 roku o godzinie 10.00 w siedzibie Urzędu Gminy Stare Juchy. Warunkiem przystąpienia do przetargu jest wpłacenie wadium w wysokosci 10% ceny wywoławczej całej nieruchomosci w kasie Urzędu Gminy niepóźniej niż do godziny 9.00 w dniu przetargu. Wpłacone wadium przepada, jeśli kandydat na właściciela nieruchomości uchyli się od zawarcia aktu notarialnego.

Zarząd Gminy zastrzega prawo unieważnienia przetargu bez podania przyczyny.

Bliższe informacje pod nr. telefonu 53 Stare Juchy.

(18851)

Wojewódzka Dyrekcja Dróg Miejskich w Suwałkach, 16-400 Suwałki ul. Sejneńska 51, tel. 66-78-55, 66-48-31

ogłasza przetarg nieograniczony na opracowanie wniosku o ustalenie warunków zabudowy i zagospodarowania oraz projektu technicznego ul. Klementowskiego w Piszu.

Termin realizacji: 30.06.1997 r.

Wadium w wysokości 500 zł należy wpłacić na konto PBI O/Suwałki nr 19801397-25188-3001-111 do dnia 31.01.1997 r.

Postępowanie nie zostało poprzedzone wstępną kwalifikacją.

Specyfikację istotnych warunków zamówienia można odebrać w siedzibie Zamawiającego, pokój 305, po dokonaniu wpłaty w wysokości 10 zł na konto: NBP Suwałki nr 10101586-837-223-0 lub za zaliczeniem pocztowym.

Uprawnionym do kontaktu z oferentami jest mgr. inż. J. Zawadzki.

Zamkniętą kopertę z ofertą oznaczoną "Oferta na wykonanie wniosku i PT, ul. Klementowskiego w Piszu" należy złożyć w siedzibie Zamawiającego, w sekretariacie, pokój 301.

Termin składania ofert upływa dnia 3.02.1997 r. o godz. 10.00.

Otwarcie ofert nastąpi w dniu 3.02.1997 r. o godz. 10.30 w siedzibie Zamawiającego, pokój 307.
Postępowanie będzie prowadzone z zastosowaniem obowiązkowych preferencji krajowych.

W przetargu mogą wziąć udział oferenci, którzy:

1. Spełniają warunki wynikające z art. 22 ust. 2 i 4 Ustawy o zamówieniach publicznych (Dz. U. Nr 76, poz. 344 z dn. 4.07.1994 r.).
2. Spełniają i akceptują warunki zawarte w specyfikacji istotnych warunków zamówienia.

(18874)

Fabryka Przyrządów i Uchwytów "BISON-BIAL" S.A. w Białymstoku, ul. Łąkowa 3

ogłasza przetarg na konserwację sprzętu gaśniczego.

Przystępujący do przetargu powinni podać w swej ofercie proponowany koszt jednostkowy usług łącznie z podatkiem VAT:

- 1. Przeglądu i konserwacji gaśnic wg typów.
- 2. Przeglądu i konserwacji hydrantów wewnętrznych ϕ 52.

Niezależnie od powyższego należy zamieścić informację o posiadanym oprzyrządowaniu i upoważnieniu udzielonemu przez producenta sprzętu.
Oferty należy przesłać do 28 stycznia 1997 r. do Działu Inwestycji FPiU "BISON-BIAL" S.A. w Białymstoku, ul. Łąkowa 3.
Rozpatrzenie ofert nastąpi 29 stycznia 1997 r.

(18889)

NOTOWANIA Z KANTORÓW – 13.01.97 r. (za 100)

KANTOR	DOLAR		MARKA		FRANK Belgijski		FRANK Fr.	
	kupno	sprzed.	kupno	sprzed.	kupno	sprzed.	kupno	sprzed.
„OCEAN", Białystok	287,50	289,80	182,00	182,90	8,87	8,82	53,80	54,50
„U KLEMENSA", Ełk	287,00	290,00	181,00	184,00	8,60	8,90	53,00	55,00
„ORBIS", Giżycko	288,00	291,00	181,50	183,00	8,75	8,90	53,50	54,50
„LOMBARD", Łomża	288,00	290,00	182,00	184,00	8,80	9,00	54,00	55,00
„NON STOP", Suwałki	287,00	291,00	181,50	184,00	8,90	9,00	52,50	55,00
„LOMBARD ZŁOTO", Zambrów	288,50	290,00	181,50	182,50	8,82	8,87	53,80	54,50
Kurs NBP	286,60	292,40	181,78	185,46	8,81	8,99	53,89	54,97

FIAT (18891)

UŻYWANE AUTA NA RATY

CC 700	1994	szary met.	14.600
126 el	1994	zielony	9.000
126 el	1996	granat	9.800
126 el	1992	biały	7.000
ŁADA			
SAMARA	1990	popielata	10.000
POLONEZ	1989	czerwony	6.700
PUNTO 7522x	1995	czerwony	28.000
TIPO 1.4	1995	biały	26.000

(ins. gazowa)

UBEZPIECZENIE PAKIETOWE
MOŻLIWOŚĆ NEGOCJACJI CENY

MOTOZBYT EŁK
ul. Suwalska 77, tel. 10-43-00

BANK GDAŃSKI SA CENTRALA W GDAŃSKU
ul. Targ Drzewny 1

OGŁASZA PRZETARG PISEMNY NIEOGRANICZONY

na sprzedaż nieruchomości składającej się z działki leśnej położonej w obrębie wsi Bacze Suche gm. Łomża.

Przedmiotem sprzedaży jest: działka leśna nr 70 o pow. 74.400 m2 pokryta drzewostanem różnych gatunków i wieku drzew (KW nr 22111 Sąd Rejonowy Wydział Ksiąg Wieczystych w Łomży).

CENA WYWOŁAWCZA 110.000 PLN

Warunkiem przystąpienia do przetargu jest:

- wpłacenie wadium w wysokości 10% ceny wywoławczej na konto II O/BG SA Gdańsk nr 301905-13-249-14 w postaci dowodu wpłaty potwierdzonego najpóźniej na 1 godzinę przed rozpoczęciem przetargu,
- złożenie w sekretariacie Departamentu Administracji BG SA w Gdańsku, ul. Targ Drzewny 1, pokój nr 363 oferty pisemnej w zamkniętej kopercie z dopiskiem "Przetarg - Bacze Suche" w terminie do 31.01.1997 r.

Oferenci zagraniczni winni przedłożyć promesę zezwolenia MSW na nabycie nieruchomości.

Otwarcie ofert nastąpi w dniu 7.02.1997 r. o godzinie 12:00 w siedzibie Banku Gdańskiego SA w Białymstoku, Al. Piłsudskiego 13/1, pok. 219.

Prowadzący przetarg zastrzega sobie prawo swobodnego wyboru oferty oraz unieważnienia przetargu bez podania przyczyny.

Bliższych informacji udzielać będzie p. Naczelnik Wydziału Logistyki w siedzibie Oddziału BG SA w Sopocie, Plac Konstytucji 3 Maja 1, tel: 51-32-32, z którym należy uzgadniać także termin wizji lokalnych.

18829

PPU "Toragra" Sp. z o.o. z siedzibą w Stawiskach, gm. Węgorzewo, woj. suwalskie, tel. (0-117)77-021

ogłasza przetarg na następujące maszyny rolnicze:

1) Ciągnik Ursus 1201 - rok produkcji 1984 - cena wywoławcza - 16.645 zł.
2) Ciągnik Ursus C-384A - rok prod. 1983 - cena wywoławcza - 15.230 zł.
3) Ciągnik Ursus 1212 - rok prod. 1984 - cena wywoławcza - 22.835 zł.
4) Ciągnik Ursus 1222 - rok prod. 1987 - cena wywoławcza - 25.160 zł.
5) Kombajn samobieżny (niemiecki) do zbioru zielonek z adaptacją do kukurydzy - typ E-281 - rok prod. 1985 - cena wywoławcza - 31.570 zł.
6) Kombajn samobieżny (niemiecki) do zbioru zielonek z adaptacją do kukurydzy - typ E-281 - rok prod. 1989 - cena wywoławcza - 36.325 zł.
7) Ładowacz "Cyklop" - T-214 - rok prod. 1983 - cena wywoławcza - 3.584 zł.
8) Przyczepa T-088 (do zielonki i obornika) - rok prod. 1984 - cena wywoławcza - 2.380 zł.
9) Przyczepa T-088 (do zielonki i obornika) rok prod. 1984 - cena wywoławcza - 2.427 zł.
10) Przyczepa T-088 - rok prod. 1985 - cena wywoławcza - 2.115 zł.
11) Przyczepa T-088 - rok prod. 1983 - cena wywoławcza - 1.960 zł.
12) Roztrząsacz obornika - 2 szt. - rok prod. 1985 i 1988 - ceny wywoławcze - 2.100 zł i 2.560 zł.

Przetarg odbędzie się w dniu 16 stycznia 1997 r. (czwartek) o godz. 11.30 w Gospodarstwie Stawiska, gm. Węgorzewo, tel. (0-117)77-021.

Ww. maszyny można obejrzeć w przeddzień przetargu w godz. 8.15-15.00 i w dniu przetargu w godz. 8.00-10.00.

Wadium w wysokości 10 procent ceny wywoławczej każdej maszyny należy wpłacić do godz. 11.30 w dniu przetargu do kasy gospodarstwa rolnego Stawiska.

Wadium przepada na rzecz sprzedającego, jeżeli żaden z uczestników przetargu, którzy wpłacili wadium, nie zaoferuje ceny równej co najmniej cenie wywoławczej danej maszyny lub wygrawszy przetarg odstąpi od kupna.

Zastrzega się prawo wycofania sprzętu z przetargu bez podania przyczyny.

(18590)

PEUGEOT
SAMA PRZYJEMNOŚĆ!

Jeszcze w Kontyngencie '97
Nowe atrakcyjne warunki zakupu
PEUGEOT

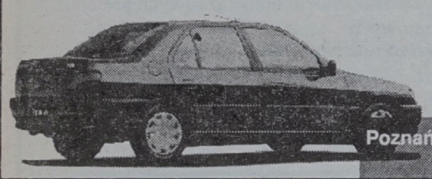

106, 406
AC, OC, NW
za 4,5 %

306
z telefonem GSM lub
AC, OC, NW za 2 %

ceny podstawowej

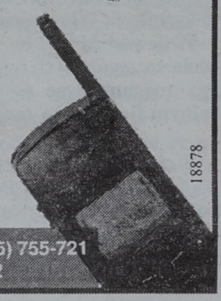

18878

Poznański - Auto, ul. 27 Lipca 1/1, 15-181 Białystok, tel. (085) 755-721
Polam Suwałki, ul. Sejnieńska 24, tel. (087) 662112

Zarząd Gminy w Augustowie

ogłasza przetarg nieograniczony

- na wykonanie dokumentacji technicznej przyzagrodowych oczyszczalni ścieków w miejscowości Mazurki, gm. Augustów, w ilości 24 sztuk. Specyfikację istotnych warunków zamówienia można odebrać w Urzędzie Gminy Augustów, pok. nr 2, ul. Wojska Polskiego 51.

Termin składania ofert upływa dnia 27.01.1997 r. o godz. 14.00.

Szczegółowe informacji można uzyskać: tel. 37-71 Augustów.

(18867)

Przedsiębiorstwo Robót Drogowo-Mostowych w Wysokiem Mazowieckiem, ul. 1 Maja 8 ogłasza przetarg publiczny na sprzedaż nw. samochodów:

- **1. Samochód osobowy Tawria, typ 110216, r.b. 1996 (gwarancja), nr rej. LML 5170 - cena wywoławcza 14045,00 zł.**
- **2. Samochód ciężarowy Star, typ A28, r.b. 1974, nr rej. LOE034H - cena wywoławcza 2440,00 zł.**

Ceny obejmują podatek VAT.

Przetarg odbędzie się w dniu 29.01.97 r. w siedzibie przedsiębiorstwa o godz. 10.00.
W przypadku braku oferentów drugi przetarg odbędzie się w tym samym dniu o godz. 10.30.
Pojazdy można oglądać w godz. 7.00 - 15.00.
W przypadku niezaoferowania najniższej ceny sprzedawanych pojazdów przez kupujących, wpłacone wadium ulega przepadkowi.
Uczestnicy przetargu na miejscu winni wpłacić wadium w wysokości 10% ceny wywoławczej, najpóźniej pół godziny przed przetargiem.
Zastrzega się prawo do unieważnienia przetargu bez podania przyczyn.

(18893)

18903

Wyższa Szkoła Finansów i Zarządzania w Białymstoku

WYŻSZA SZKOŁA FINANSÓW I ZARZĄDZANIA W BIAŁYMSTOKU

prowadzi rekrutację studentów na I semestr studiów dziennych, zaocznych i wieczorowych na kierunki:

Finanse i Bankowość

Zarządzanie i Marketing

oraz na Podyplomowe Studia Menedżerskie.
Zajęcia rozpoczną się w II połowie lutego br.
Wyższa Szkoła Finansów i Zarządzania w Białymstoku prowadzi również rekrutację na rok akademicki 97/98, z terminem rozpoczęcia zajęć od 1 października 1997 r.
Szczegółowe informacje:
Białystok, ul. Ciepła 40, tel. 750-755, 750-029 w 346.

Wschodnioeuropejski Instytut Gospodarki w Białymstoku prowadzi nabór do Policealnego Studium Ekonomicznego dla Dorosłych.
Szczegółowe informacje:
Białystok, ul. Ciepła 40, pok. 310, tel. 751-351.

Zambrowska Spółdzielnia Mieszkaniowa

- ogłasza przetarg nieograniczony na nabycie prawa pierwszeństwa przydziału mieszkania na zasadzie własnościowego prawa do mieszkania: - mieszkanie nr 4 w budynku przy ul. Aleja Wojska Polskiego 41A, o powierzchni użytkowej 27,90 mkw., I piętro.

Cena wywoławcza 21.000 zł.

Przetarg odbędzie się 20.01.1997 r. o godz. 11.00 w świetlicy Spółdzielni przy ul. Prymasa St. Wyszyńskiego 3A w Zambrowie.
Wymagane wadium w wysokości 10% ceny wywoławczej można wpłacać w kasie Spółdzielni do dnia przetargu do godz. 10.00.
Szczegółowe zasady przetargu zostaną określone w Regulaminie.
Informacje o przetargu udzielane będą codziennie w Biurze Spółdzielni przy ul. Prymasa St. Wyszyńskiego 3A, tel. 71-32-59 w Zambrowie.
Zastrzega się możliwość unieważnienia przetargu bez podania przyczyn.

(18899)

PW Elkop-B Sp z o.o.
oferuje
STOLARKĘ OKIENNĄ Z PCV
okna typowe w systemie panorama w ciągłej sprzedaży
- parapety z marmuru syntetycznego i PCV
- drzwi zewnętrzne i wewnętrzne Porta
- drzwi antywłamaniowe Witex Super-Lock
- rolety antywłamaniowe
18189
15-727 Białystok, ul. Hetmańska 40, tel. 510-126 w. 307

DOM i WNĘTRZE
tygodniowy dodatek Gazety Współczesnej

SZWEDZKA BLACHA
DACHÓWKOWA
24,00 zł/m² cena netto
TRAPEZOWA
18,50 zł/m² cena netto
ceny orientacyjne
SIDING, RYNNY PCV
MATERIAŁY BUDOWLANE
Cegła klinkierowa 1,00 zł/szt.
JAZ-BU
Hetmańska 40
tel.: 510-201
tel./fax 515-878
18730

Jak zaoszczędzić ciepło

Zimowe okna

Z punktu widzenia strat ciepła, okna są piętą achillesową każdego mieszkania czy domu. Przez jeden metr kwadratowy powszechnie stosowanych okien traci się siedmiokrotnie więcej ciepła niż przez dobrze zaizolowane ściany.



Największe straty ciepła powodują nieszczelne okna i drzwi balkonowe, zwłaszcza podczas wietrznej pogody. Dlatego też odpowiednio uszczelnienie okna jest tak istotne dla komfortu mieszkańca.

Najprostszym i najtańszym sposobem uszczelnienia okien jest uzupełnienie ubytków kitu i założenie nowych uszczelek. Polecane są zwłaszcza uszczelki w postaci miękkich elastycznych rurek. Nieco mniej skuteczne są uszczelki porowate.

Jeśli jednak domowy system wentylacji nie jest zbyt sprawny, to lepiej okien dokładnie nie uszczelniać. Unikniemy niebezpieczeństwa związanego z wadliwym działaniem instalacji gazowej, a w mieszkaniu na ścianach nie pojawi się pleśń i grzyb.

Dla poprawy izolacji cieplnej okien można na zimę zastosować folie przezroczyste. Doskonałe właściwości optyczne prawie nie zniekształcają widoku za oknem. Dobrą wytrzymałość mają folie poliestrowe (30–40 zł/mkw. łącznie z montażem). W oknach zespolonych folię pojedynczą umieszcza się między szybami. Z tym, że folię pojedynczą przymocowuje się przylepcem punktowo w kilku miejscach do ram, podwójną zaś zakłada się między szybami na specjalnej ramce. Sposób będzie skuteczny tylko wtedy, gdy stolarka jest w dobrym stanie. Pozbawione właściwości uszczelniających, za to w znacznym stopniu ograniczające straty ciepła, są folie przyklejane wprost na szybę. Cena jednego metra kwadratowego wynosi 40 zł (netto). Cena zależy od koloru folii. Taka przegroda pozwoli ograniczyć starty ciepła nawet o 20–30 proc. – jak twierdzą producenci. Zwykle termoizolacyjna folia ma właściwości przyciemniające widok z zewnątrz budynku jakby lustro. Od wewnątrz wszystko wygląda normalnie.

Nadal najpopularniejszym sposobem uszczelnienia okien są uszczelki samoprzylepne. Na rynku dostępne są przede wszystkim gąbkowe i gumowe. W zależności od rodzaju uszczelki i długości pakietu, kosztują one od 3 do 9 zł za opakowanie.

BK

Fot. I. Wysocki

PHU "HYDROG"
OFERUJE
części do maszyn budowlanych
elementy hydrauliki siłowej
regeneracja elementów hydrauliki
naprawa maszyn budowlanych
montaż serwis żurawi HIAB
15-620 Białystok
ul. Elewatorska 29
tel./fax (085) 510-223
18871

Docieplić, żeby było oszczędniej

Uszczelnić portfel

Dziś nie stawia się już domów bez docieplenia. Niestety, te sprzed kilkunastu czy kilkudziesięciu lat wymagają nałożenia izolacji.

Powszechnie uważa się, że najwięcej można zaoszczędzić na ociepleniu ścian. Jednak najszybciej zwracają się drobniejsze inwestycje, np. oczyszczenie pieca, założenie ekranów na grzejniki, kupno termostatów. Mniej kosztowne, ale skuteczne jest też docieplenie stropów. Izolacja ścian spada więc na przedostatnie miejsce wyprzedzając jedynie izolację zimnych stropów nie ogrzewanych piwnic.

PIEC I GRZEJNIKI

Oszczędzanie energii trzeba zacząć od źródła. Oczyszczenie pieca z kamienia i jego konserwacja szybko dają wymierne efekty. Zdaniem specjalistów, zaniedbany piec może stracić nawet połowę swojej sprawności energetycznej. W praktyce jednak rzadko dokonujemy przeglądów pieców. Szkoda, bo przecież można dużo zaoszczędzić. Sam piec też powinien być ocieplony, podobnie jak rury centralnego ogrzewania.

Jeszcze tańszym sposobem uzyskania oszczędności jest założenie na kaloryfer tzw. ekranów. Są to warstwy folii aluminiowej z cienkim podkładem ze styropianu lub wełny mineralnej. W miejscach, gdzie wiszą grzejniki, ściany są zwykle cieńsze. Ciepło łatwiej przenika na zewnątrz. Poza tym sami pomagamy mu wychodzić na zewnątrz, a nie do mieszkania. Przyczyną są grube zasłony i kotary, którymi zasłaniamy okno, zapominając jednocześnie o schowanym w ten sposób kaloryferze. Ciepło przenika więc między kotarę a okno i przez nie ucieka dwatrzy razy szybciej.

TERMOSTATY I ZAWORY

Kupno termostatów jest kolejną inwestycją na zimę. W pierwszej kolejności powinno się je zamontować w kuchni. Podczas gotowania wydziela się dużo ciepła, wówczas grzejnik mógłby pracować słabiej. Mając termostat, który go wyłączy, zaoszczędzamy. Przy braku termostatu nadmiar ciepła musi uciec wentylacją. Następne w kolejności są pokoje od strony południowej i zachodniej. W dzień promienie słońca ogrzewają pokoje. Termostaty „czując" wysoką temperaturę powietrza wyłączą grzejnik.

Oszczędności rzędu 15 proc. kosztów ogrzewania da nam założenie na piec automatu pogodowego, który reguluje temperaturę wody w zależności od pogody i dodatkowo obniża ją nocą. Dalsze 20 proc. oszczędzimy uszczelniając okna i drzwi.

ZACZĄĆ OD STROPU

Docieplenie stropu jest o wiele tańsze od docieplenia ścian. Daje też ono większe efekty. Pod powierzchnią stropu gromadzi się bowiem ciepło i szybko przenika przez źle zaizolowany strop na zewnątrz. Docieplenie stropu jest zaś rzeczą bardzo prostą. Sprowadza się bowiem do ułożenia materiałów izolacyjnych. Nic nie kosztuje robocizna oraz kleje i elewacja zewnętrzna (jak w przypadku ścian).

ŚCIANY OD ZEWNĄTRZ

Ściany ociepla się zawsze od zewnątrz. Nie ma sensu robić tego od środka, gdyż zmniejszymy nasze mieszkanie. Ale nie to jest najważniejsze. Położona wewnątrz izolacja doprowadza do zawilgocenia murów, a co za tym idzie, do pleśnienia i pojawienia się grzybów. Ściany pełnią rolę akumulatorów gromadząc ciepło, kiedy w domu jest wyższa temperatura i oddają, gdy spada. Najlepiej magazynują ciepło ściany silikatowe. Właściciele nieizolowanych domów z silikatów mogą łatwo otrzymać komfortowe warunki termiczne, ocieplając ściany zewnętrzne.

BARBARA KLEM

Przybliżony czas zwracania się kosztów:

– poprawki, drobne remonty i konserwacje jak np. piec, grzejniki, termostaty – do roku;

– docieplenia stropu – do roku;

– docieplenia ścian zewnętrznych – 2 do 9 lat;

– docieplenia zimnych piwnic – 10-15 lat.

BK

Jak zamontować termostat

Ciepło pod kontrolą

Zamontowanie termostatu to pierwszy krok do oszczędzania ciepła. Czyli do cieplejszego mieszkania i mniejszych kosztów.

Zawory termostatyczne można stosować praktycznie w każdej instalacji centralnego ogrzewania, gdyż mają różne kształty i rozmiary. Często wyposażone są w dodatkowe funkcje jak np. zabezpieczenie przed zamarznięciem wody w instalacji lub urządzenie, pozwalające utrzymać stałą temperaturę grzejnika.

WYBÓR WŁAŚCIWEGO ZAWORU

Każdy zawór składa się z korpusu oraz głowicy termostatycznej. W zależności od miejsca zamontowania, termostaty dzielimy na trzy grupy. Najczęściej spotykane są termostaty z czujnikiem wbudowanym w głowicę. Inną propozycją jest termostat ze zdalnym czujnikiem. Ten rodzaj zaworu stosujemy w przypadku, gdy w mieszkaniu źle działa cyrkulacja powietrza. Wówczas temperatura przy grzejniku nie odpowiada temperaturze, panującej w pomieszczeniu. Zdarza się to, gdy w oknie powiesimy np. grube kotary. Wtedy część otwierająca i zamykająca zawór może dostawać „informacje" od czujnika, który umieścimy na ścianie z dala od grzejnika.

Termostat ze zdalnym nastawieniem stosujemy również tuż przy grzejniku szczelnie zabudowanym np. boazerią. Ten rodzaj zaworu pozwala na regulację temperatury w dowolnym miejscu pomieszczenia np. przy łóżku w sypialni.

JAK TERMOSTAT DZIAŁA

Głowica zaworu przekazuje informacje o zmianach temperatury w pomieszczeniu do elementu regulującego wielkość przepływu wody do grzejnika. Mieszek zaworu umieszczony jest w głowicy (wypełniony cieczą, gazem lub woskiem). Instalatorzy nie polecają wosku, ponieważ jest nietrwały i to on reaguje na zmiany temperatury w pomieszczeniu.

Gdy robi się cieplej niż zaplanowaliśmy ustawiając termoregulator, zwiększa się objętość cieczy lub gazu, a tym samym zmniejsza się strumień wody wpływającej do grzejnika. Gdy robi się zimniej, mieszek kurczy się, a sprężyna odsuwa grzybek zaworu, zwiększając przepływ czynnika grzewczego.

MONTAŻ NA ŻYCZENIE

Montaż zaworu nie wymaga przerabiania całej instalacji. Wymienia się tylko stary zawór na nowy. Natomiast ważne jest, jaki rodzaj instalacji mamy w swoim domu. Inne bowiem zawory zastosujemy w instalacji grawitacyjnej, a inne w instalacji wyposażonej w pompę cyrkulacyjną.

Monterzy chwalą się, że w ciągu jednego popołudnia potrafią wymienić stare zawory w całym domu. Rzeczywiście, zainstalowanie jednego zaworu z głowicą, jeśli nie ma nieprzewidzianych awarii, trwa nie dłużej niż pół godziny. Cena montażu zależy przede wszystkim od rodzaju i jakości instalacji. Najczęściej ustalana jest dla każdego klienta osobno.

Standardowy termostat (głowica z zaworem) uznanych europejskich firm, takich jak Heimeier, Herz, Danfos czy Valliant kosztuje około 40–70 zł. O rynek walczą również nasi rodzimi producenci termostatów. Ich wyroby cieszą się coraz większym powodzeniem u klientów, szczególnie dzięki cenie. Za najtańsze polskie zawory wystarczy zapłacić około 30 zł.

Zamiar wyposażenia swoich kaloryferów w termostaty trzeba najpierw zgłosić do administracji domu. Jeśli natomiast sieć jest w konserwacji Zakładu Energetyki Cieplnej – to do niego.

KIEDY PRZYKRĘCAĆ I ODKRĘCAĆ

Osoby korzystające po raz pierwszy z termostatów powinny zwracać uwagę na to, aby:

* Wietrząc pomieszczenia (najlepiej krótko i intensywnie) zamykać zawór. W innym wypadku napływ zimnego powietrza czujnik potraktuje jako wzrost zapotrzebowania na ciepło. W konsekwencji będzie grzał niepotrzebnie.

* Należy pamiętać, że mimo łatwego montażu zawory te są bardzo precyzyjne. Najmniejszą nawet awarię trzeba zgłosić fachowcowi.

* Nie zakłócajmy pracy termostatu np. wieszając na nim wyprane rzeczy.

* W zawory należy wyposażyć całe mieszkanie. Zawieszenie jednego nic nie da w pomieszczeniach bez termostatów.

BK

Magazyn telewizyjny dla budujących dom

„Murator" na żywo

Na antenie Programu 1 TVP pojawił się cykliczny Magazyn „Dom". Jest emitowany w każdą niedzielę o godz. 7.45. Prowadzą go Zygmunt Stępiński i Wiesław Rudolf – dziennikarze miesięcznika „Murator".

„Dom" ma charakter poradnikowy. Są w nim poruszane te same tematy co w „Muratorze", czyli przede wszystkim jak wybudować dom dostępny, ciepły, energooszczędny i ładny. W każdym Magazynie są pokazywane przykłady już urządzonych mieszkań i domów. W ostatnią niedzielę było to ciekawie zaaranżowane mieszkanie w 12-piętrowym wieżowcu. Fotografia kuchni tego mieszkania znalazła się na okładce lipcowego „Muratora". W najbliższą niedzielę w Magazynie „Dom" będzie m.in. mowa o kredytach.

MN

ZAPRASZAMY

FORUM BUDOWNICTWA zaprasza na seminarium nt. Systemów alarmowych, które odbędzie się w najbliższy piątek (17 bm.). Zaprezentują się na nim trzy białostockie firmy: Angra, Coral oraz Domochron.

Spotkanie odbędzie się w auli Wydziału Budownictwa i Inżynierii Środowiska Politechniki Białostockiej przy ulicy Wiejskiej 45 E. Początek o godzinie 10.15. Uczestnictwo jest bezpłatne.

BK

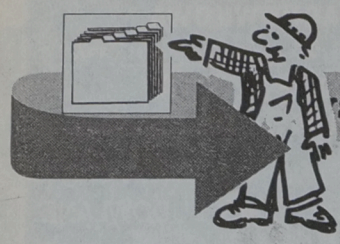

statystyki budowlane statystyki budowlane

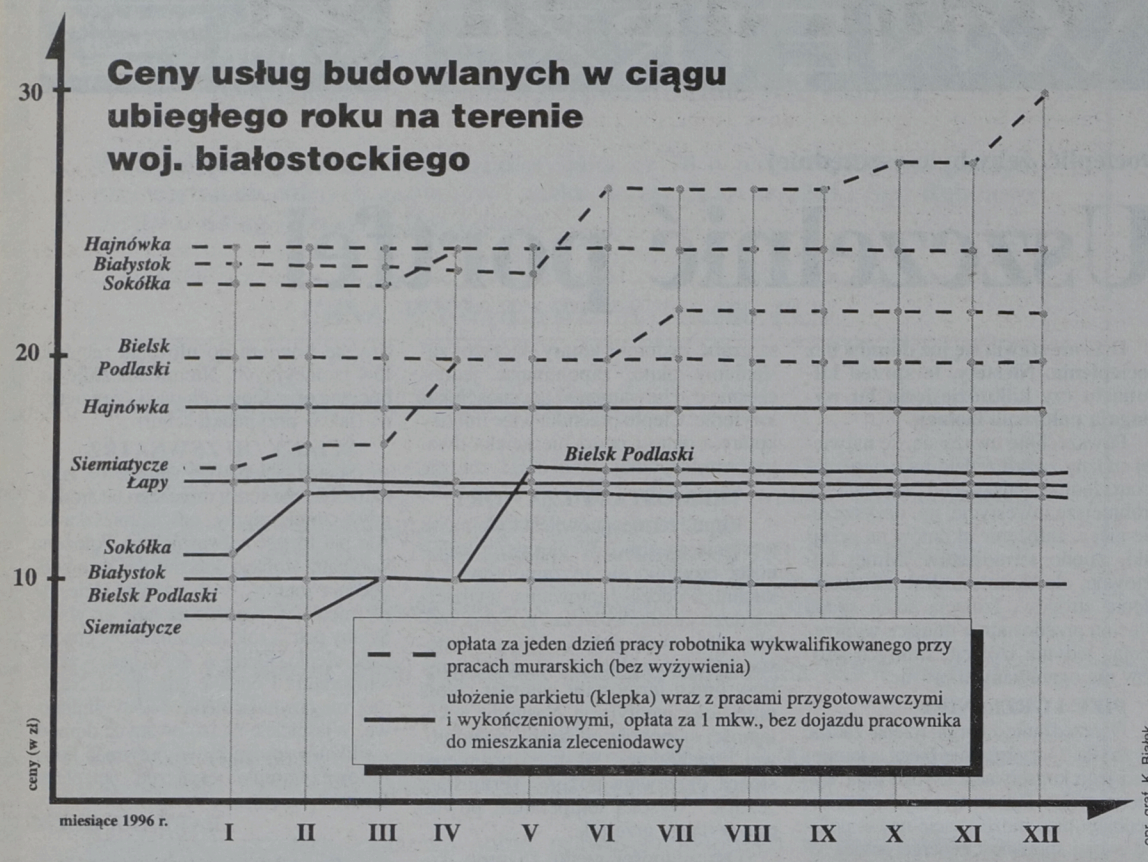

Ceny usług budowlanych są najbardziej stabilne na naszym rynku

Mistrzowie kielni

Głównym środkiem, który zapewnia prawidłową realizację budowy i stymuluje pracę załogi, jest odpowiednio wysokie wynagrodzenie. System wynagrodzenia za pracę w budownictwie oparty jest na taryfikatorach kwalifikacyjnych i stawkach wynagrodzenia zasadniczego. W praktyce wygląda to jednak bardzo różnie. Powszechnie wiadomo, że zostać murarzem to nic trudnego.

Taryfikacja to skala, według której ocenia się kwalifikacje pracowników i ustala wysokości ich wynagrodzenia w zależności od stopnia złożoności robót. Dla robotników i pracowników zatrudnionych na stanowiskach nierobotniczych stosuje się oddzielne taryfikatory.

Wynagrodzenie zasadnicze określa poziom płac za wykonanie robót o ustalonej złożoności, odpowiedzialności i uciążliwości w jednostce czasu, najczęściej za dzień, tzw. dniówka. W przedsiębiorstwach budowlanych, które wprowadziły zakładowe systemy wynagradzania, formą wynagrodzenia może być akord, dniówka zadaniowa lub czasowe wynagrodzenie. O wyborze określonego sposobu płac decyduje kierownik zakładu. **Wynagrodzenie akordowe** polega na tym, że robotnicy są opłacani w zależności od ilości wykonanej pracy. Odmianą akordu może być akord zryczałtowany. Ustalana wcześniej cena jest wynagrodzeniem za cały kompleks robót. **Dniówka zadaniowa** zaś stanowi opłatę za wykonanie zadań ustalonych na podstawie norm w ciągu jednego dnia. Ten system wykorzystuje się przy bardziej skomplikowanych robotach, gdzie zależy nam na większej dokładności pracownika. **Płaca czasowa** jest najprostszym sposobem wynagradzania pracownika. Stanowi ona iloczyn przepracowanego czasu i stawek wynagrodzenia zasadniczego.

Na stanowiskach kierowniczych w produkcji budowlano-montażowej obowiązują wymagania kwalifikacyjne określone ustawą „Prawo budowlane" wraz z przepisami wykonawczymi.

Dodatkowe wynagrodzenie przysługuje robotnikom, którzy wykonują polecenia przełożonego ponad ustalony dla nich czas trwania dnia roboczego, czyli w: godzinach nadliczbowych, w dni wolne od pracy, w niedziele i święta, na drugiej zmianie, na trzeciej oraz w porze nocnej. Praca w tym czasie powinna stanowić wyjątki. Wynagrodzenie za nią nie może być niższe niż 50 proc. najmniejszego wynagrodzenia za pierwsze dwie godziny nadliczbowe na dobę i 100 proc. stawki godzinowej wynikającej z najniższego wynagrodzenia za pracę w dalszych godzinach nadliczbowych. Dodatki te nie przysługują pracownikom zatrudnionym na stanowiskach kierowniczych i innych samodzielnych, bowiem ci, w przypadku wyjątkowych sytuacji, mogą być zatrudniani poza godzinami bez dodatkowego wynagrodzenia.

Ważnym elementem wynagrodzenia stymulującym terminowe i jakościowe wykonanie zadań są premie i nagrody obejmujące całą załogę (robotników i pracowników zatrudnionych na stanowiskach nierobotniczych).

Ceny robót budowlanych w województwie białostockim należały w zeszłym roku do kwot najmniej się zmieniających. Najdrożsi murarze pracują w Białymstoku i tu ceny zmieniały się najbardziej jaskrawo. W grudniu za godzinę pracy murarza trzeba było zapłacić już prawie dwa razy więcej, niż żądali oni w styczniu. Robocizna mistrzów kielni w Siemiatyczach wzrosła z 15 do 22 zł. W pozostałych badanych regionach województwa ceny były identyczne przez cały rok – najwyższe w Hajnówce, najniższe w Siemiatyczach. Na identycznym poziomie (poza regionem Sokólki) kształtowały się wynagrodzenia za godzinę pracy cieśli. W Sokółce cieśla jest dwa razy droższy.

Podobną stabilność wykazują opłaty za usługi budowlane. Rzemieślnicy od układania parkietu podnosili swoje wynagrodzenie tylko w Białymstoku, Siemiatyczach i nieznacznie w Hajnówce. Pozostali przez cały rok brali tyle samo. Bardziej wyrachowani są nasi malarze. Opłaty za dwukrotne pomalowanie ścian mieszkania farbą emulsyjną bez deseni (pomijając wartość zużytych materiałów) wahały się od ponad złotówki w Białymstoku, Sokółce i Bielsku Podlaskim, przez 3 zł w Łapach, aż po 5–7 zł w Hajnówce i Siemiatyczach.

BARBARA KLEM

W tak obecnie rozpowszechnionym systemie zakładów prywatnych opisane powyżej systemy płac i nagród mogą się różnić. Różne są bowiem warunki, rodzaje i stopień trudności wynagradzanych robót.

TOWAR SEZONU
nagrzewnice
gazowe
elektryczne
olejowe
15-111 Białystok,
al. 1000-lecia P.P. 4
tel. (0-85) 538 529
palisander

METALKOMPLEX - Krupniki 20 k. Białegostoku
tel. (085) 612-466, lub Punkt Sprzedaży
Czyżew, ul. Słoneczna 2, tel. 322
Poleca:
Blachy ocynkowane lub ocynkowane lakierowane, gładkie, falowane, trapezowane, w różnych kolorach.
Panel fasadowy "Jan" z docieplenieniem w różnych kolorach.
Falowanie lub trapezowanie blach do 2,5 m.b. dł.
Rynny, rury spustowe, uchwyty do rynien i rur, kolanka, końcówki rynien.
Podkładki do papy i eternitu
Tyczki do pomidorów lub innych roślin pnących.
18717
Ponadto wykonujemy krycie dachów i elewacji z blach
Zapewniamy: - wszystkie materiały własne - dobrych fachowców - niskie ceny
ZAPRASZAMY

PORTA
"DOR-RYN" s.c.
DEALER
OFERUJE PAŃSTWU DRZWI TŁOCZONE I LAMINOWANE ORAZ SKRZYDŁA DO METALOWYCH FUTRYN
18890
15-459 Białystok, ul. Częstochowska 14/2, tel. (085) 524-328, 524-486

NATURALNY WYBÓR
drewniane okna i drzwi
STOLBUD Sokółka S.A.
■ okna drewniane trzyszybowe jednoramowe
• z okuciami standard i Winkhaus (obwiedniowe)
■ skrzydła drzwiowe płytowe wewnątrzlokalowe i wejściowe
• standardowe i z amerykańskiej płyty profilowanej
• malowane farbami akrylowymi
■ ościeżnice drzwiowe drewniane i metalowe
CENY NIŻSZE NIŻ U PRODUCENTA
POLDOOR®
ECO-DRZWI
NOWOŚĆ
• wykonane wg technologii skandynawskiej (pasują do typowych ościeżnic wg PN)
• wysoka estetyka wykonania
• malowane farbą meblową
• doskonale harmonizują z każdym wnętrzem (mieszkania, biura, banki, hotele itd.)
SPRZEDAŻ HURTOWA I DETALICZNA:
• beton • bloczki betonowe M2 i M4 • płyty gipsowe „pro-monta" • cement workowany • wapno workowane • styropian • szpachla gipsowa • suchy tynk
• krótkie terminy realizacji zamówień, kompletowanie dostaw
• dowóz do klienta i rabaty przy większych zamówieniach
P.P.U.H. Spółka z o.o. KOMBINAT BUDOWLANY
AUTORYZOWANY DYSTRYBUTOR - STOLBUD SOKÓŁKA S.A.
ul. Legionowa 14/16 • tel/fax 415-372, tel. 415-265 (dział zbytu)
ul. Ciołkowskiego 88 • tel. 412-230 (punkt sprzedaży)

NOMOGLAV Sp. z o.o.
Białystok, ul. Plażowa 17,
✔ PUSTAK SZKLANY
✔ SZKŁO FLOAT, inne
✔ LUSTRA
● produkcja: Czechy, Belgia
● certyfikat jakości
● hurt i detal
18245
tel./fax (085) 414-359, 433-924

PW BAZAROL s.c.
WĘGIEL
KOKS, MIAŁ, CEMENT
CEGŁA ELEWACYJNA, oraz inne materiały budowlane
NISKIE CENY
Zapewniamy transport odbiorcom hurtowym upusty
Księżyno, ul. Alberta 6
tel. 632-289
18328

DEALER AMERYKAŃSKIEGO KONCERNU
ALOCA
POLECA:
SIDING
50 LAT GWARANCJI
WSZYSTKIE AKCESORIA
SIDING COLOR
JUŻ OD 14,00 zł/m²
HARWEY s.c., ul. Czerwonego Kapturka 38
Białystok, tel. 762-590, fax 752-784
18873

URZĄDZAMY ŁAZIENKĘ Z „GAZETĄ WSPÓŁCZESNĄ”

Po zakończeniu prezentacji salonów kuchennych przenosimy się do łazienek. Co tydzień we wtorkowych wkładkach Gazety „Dom i Wnętrze” przedstawiać będziemy jeden ze sklepów oferujących wyposażenie łazienek. Mamy nadzieję pomóc w ten sposób naszym Czytelnikom w wyborze najlepszych materiałów, armatury i mebli do swoich łazienek.
Szansę na zaistnienie w naszym informatorze ma każda firma czy sklep, która sprzedaje artykuły wyposażenia łazienek.

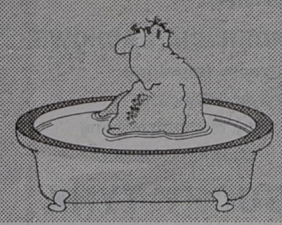

Ścieralność terakoty

Płytki na torturach

Przy kupnie terakoty wielu klientów zapomina lub po prostu nie wie, że nie wszystkie płytki nadają się zarówno do ułożenia w łazience, jak i na korytarzu. Sprzedawcy również nie zawsze pytają klienta, gdzie planuje ułożyć wybraną terakotę. Tam, gdzie terakota jest narażona na intensywne ścieranie, np. na schodach, w korytarzu, kuchni, sklepie, trzeba wybierać płytki bardziej odporne na wytarcie.

Pomiar odporności na ścieranie przeprowadza się w laboratoriach metodą PEI. Polega ona na przesuwaniu po powierzchni płytek materiału ścierającego w postaci kulek o różnych średnicach ze stali i korundu (tlenek glinu, minerał najtwardszy po diamencie). Następnie terakotę spłukuje się wodą i poddaje strumieniowi światła o natężeniu 300 luxów. Jeśli płytki zostają uszkodzone po 150 obrotach, wtedy dostają I klasę ścieralności. Po 600 otrzymują II klasę. **Najbardziej odporne na ścieranie dostają klasę V.** Norma europejska EN 154 określa nawet tylko cztery klasy ścieralności, czyli najbardziej odporne na wytarcie płytki są oznaczone klasą IV. Stopień ścieralności powinien być zaznaczony na opakowaniu płytek.

To, że płytki mają niższą klasę ścieralności nie oznacza, iż są złej jakości. Terakota z natury swej jest materiałem trwałym. Dlatego płytki z klasą I i II można z powodzeniem układać np. w łazience. Do wykończenia korytarza lepiej jednak wybrać płytki z IV lub V klasą ścieralności.

Zamiast terakoty – do szczególnie często uczęszczanych miejsc – można wybrać gres. Jest on praktycznie nieścieralny, co daje mu jednakowa struktura w całej objętości. Ale gres jest znacznie droższy niż terakota. Gresy stosuje się głównie w budynkach użyteczności publicznej, sklepach, restauracjach, ale też i w prywatnych domach, głównie do wykańczania schodów wejściowych.

MN

Łazienka jest najkosztowniejszym pomieszczeniem w domu

Mała, ale droga

Ładna, posiadająca własny styl łazienka to coraz częściej standard w naszych domach. Ludziom jednak najbardziej podobają się te z popularnych seriali telewizyjnych „Santa Barbara” czy „Dynastia” – zgodnie twierdzą projektanci.

Łazienka to najczęściej najmniejsze, ale i najdroższe pomieszczenie w domu. Na standardowe wykończenie, tj. na płytki, armaturę, oświetlenie i wyposażenie trzeba dziś wydać przynajmniej 3,5 tysiąca zł. Duży luksusowo wyposażony pokój kąpielowy kosztuje nawet tyle co mieszkanie.

W białostockich sklepach z wyposażeniem łazienek możemy zamówić każdy rodzaj płytek, najdroższe wyposażenie, a nawet złoty kran w kształcie łabędzia. Wszystko to może estetycznie i pomysłowo w cztery ścianach wkomponować nam architekt. W tak bogatej ofercie trudno zdecydować się na coś wymarzonego do swojej łazienki, dlatego najlepiej skorzystać z usług projektanta. W salonach z prawdziwego zdarzenia powinien być projektant, który ułatwi wybór właściwych płytek, armatury i wyposażenia.

Coraz częściej zdarza się, że zaprojektowanie łazienki zlecamy architektowi. Projektant nie tylko podpowiada, ale również zaprojektuje i dopilnuje, by łazienka wyglądała jak w jego wizji. Wówczas mamy pewność, że wszystko będzie wykonane zgodnie ze sztuką budowania i po tygodniu od wyjścia glazurnika łazienka nie będzie wymagała remontu. Aby dobrze zaprojektować łazienkę, architekt powinien poznać cały dom, upodobania właścicieli, no i musi wiedzieć, ile pieniędzy można na to przeznaczyć.

Pierwsza rozmowa architekta z inwestorem to najczęściej wspólne oglądanie katalogów lub indywidualnych projektów. Potem przedstawiane są szkice koncepcyjne. Projekt techniczny otrzymamy mniej więcej po tygodniu od zaakceptowania pomysłu. W projekcie powinny się znaleźć rysunki wszystkich ścian, podłogi i sufitu. Indywidualne detale rozrysowane w skali 1:5 lub nawet naturalnej wielkości np. projekt mydelniczki. Przed zatwierdzeniem projektu wspólnie z architektem sprawdźmy wszystko, czy jest narysowane tak, jak wcześniej uzgodniliśmy. Na papierze zmiany nic nie kosztują.

Cena takiego projektu zależy przede wszystkim od zakresu opracowania. Za kompletny projekt z wszystkimi dokumentami – rysunki, schematy instalacji, opis techniczny i kosztorys – zapłacimy minimum tysiąc złotych.

Aby w łazience było luźno i wygodnie, przedstawiamy minimalne przestrzenie i odległości, jakie należy zachować pomiędzy poszczególnymi elementami jej wyposażenia.

ILE MIEJSCA PRZED...

Minimalne powierzchnie przy urządzeniach sanitarnych w typowych łazienkach, wymiary podajemy w centymetrach – pierwszy oznacza szerokość, drugi – odległość od przedmiotu:

- umywalka – 100x70;
- wanna – 100/120x70/100;
- brodzik – 80/100x90/110;
- bidet – 100x50/80;
- miska klozetowa – 80x60/80;
- pralka – 70x100;
- mała umywalka w ubikacji – 50/100x70.

JAK WYSOKO DO...

Wysokość instalowania urządzeń (wymiary w cm):

- brodzik – 16–45;
- wanna – 58, bateria 10 cm nad wanną;
- prysznic – 90–180;
- umywalka – 75; bateria 25 cm nad umywalką;
- kontakt – 120–160;
- oświetlenie ścienne – 120–160;
- półki – 140.

ILE MIĘDZY...

Minimalne odstępy pomiędzy urządzeniami (wymiary w cm):

- umywalka-ściana, dwie umywalki, umywalka-brodzik – 30;
- wanna-umywalka, umywalka-pralka – 20;
- sedes-wszystko inne – 20;
- pralka-ściana – 10;
- pralka-wanna, pralka-brodzik – 60;
- bidet-inne – 30, bidet-pralka – 60.

BK

Ceramika
Hurtownia Materiałów Budowlanych
Białystok, Kleosin
ul. Baczyńskiego 37 (dojazd od pętli 11)
tel. (0-85) 631-389
Oferujemy najlepsze materiały klinkierowe poniżej cen fabrycznych
- cegły
- dachówki
- podokienniki
- płytki elewacyjne
- okna PCV
- okna aluminiowe
- styropian

17049a

PHU Chojnski PRZEDSIĘBIORSTWO HANDLOWO-USŁUGOWE
Hurtownia Materiałów Budowlanych
w Woli Zambrowskiej k. Zambrowa
tel./fax (0-86) 71-37-55

Od fundamentu po dach
Siding z USA
15 zł / 1m2 z VAT
Wyroby sprzedajemy w cenach producentów
ceny: hurtowe i detaliczne
Zapraszamy codziennie 7.00 - 15.00, sob. 7.00 - 14.00
Atrakcyjne upusty, zabezpieczamy transport.
17637a

18654
FIRMA
Export - Import
oferuje:
- kleje do glazury
- Ceresit
  CM 11 13,90 zł netto
- Atlas 13,00 zł netto
- glazura 12,00 zł netto
- gresy 23,00 zł netto
- płytka chemoodporna
ROYAL MOSA · ATLAS BODENKERAMIK · Ceresit Henkel Staporków · ATLAS
ZAPRASZAMY
Magazyn Główny
15-874 Białystok
ul. Poleska 85
tel./fax. 523-019

18625
M-6 Giżycko
GLAZURA,TERAKOTA-Importer
ATLAS - pełna gama wyrobów
FRANKE - zlewozmywaki
ACANTA - kuchnie gazowe, elektryczne

M-6
- partner na dziś i jutro
M-6 HURTOWNIA, ul. Jagiełły/Przemysłowa, tel. (0-878) 71-31
M-6 SKLEP, ul. Olszyńska 3G, tel. (0-878) 55-80
M-6 BIURO HANDLOWE, tel. (0-878) 58-39, tel./fax (0-878) 40-05

SAM MOŻESZ ZDECYDOWAĆ O WYSOKOŚCI I TERMINACH RAT
kupując mieszkanie w Spółdzielni Mieszkaniowej "BACIECZKI".
Oferujemy mieszkania o metrażach:
43m², 45m², 48m² - 2 pokoje
57,5m² - 3 pokoje
w cenie 1250 zł/m²

Termin przekazania: lipiec 1997 roku
Spółdzielnia Mieszkaniowa "BACIECZKI"
Białystok, ul. Swobodna 25, tel. 532-516
18793

CHCESZ DOBRZE MIESZKAĆ... BUDUJ Z NAMI
osiedle Wysoki Stoczek rejon Dworskiej i H. Kołłątaja
mieszkania od 23 m² do 98,5 m²
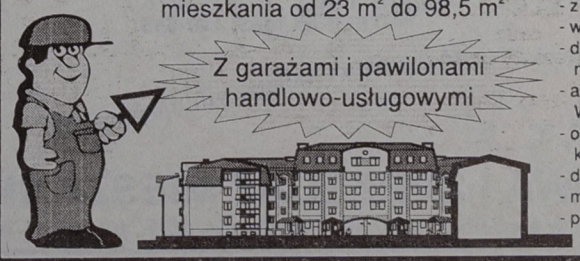
Z garażami i pawilonami handlowo-usługowymi
- z dala od zgiełku ulicy
- własność gruntu
- dużo zieleni i terenów nie zabudowanych
- administrowanie przez Wspólnotę Mieszkaniową
- ogrzewanie z własnej kotłowni olejowej
- dojazdy i parkingi z Polbruku
- możliwość odpisania od podatku
- płatność w ratach
18771
PRZEDSIĘBIORSTWO BUDOWLANO-HANDLOWE
bial bud spółka z.o.o.
15-950 Białystok ul. Daleka 1b
☎ info(085)325958
pon. - pt. 7.00 - 15.00, sob. 7.00 - 13.00

bm

Zmodyfikowany rolny

Z powodu zmiany definicji gospodarstwa rolnego, w tym roku blisko 200 tys. gospodarstw nie będzie już płacić podatku rolnego, a zacznie wnosić podatek od nieruchomości.

Wedle definicji ustawowej, podatkiem rolnym objęte są gospodarstwa rolne, których powierzchnia lub powierzchnia użytków rolnych przekracza 1 ha przeliczeniowy. Tegoroczną nowością jest fakt, że nie wlicza się do niej lasów i gruntów leśnych (zapłaci się od nich podatek leśny).

Podatek od nieruchomości zapłaci się więc od gruntów objętych przepisami o podatku rolnym lub leśnym związane z prowadzeniem działalności gospodarczej innej aniżeli rolnicza lub leśna. A także grunty nie sklasyfikowane jako użytki rolne, które położone są na terenie miast. Ponadto grunty nie sklasyfikowane jako użytki rolne, które położone są na terenie miast oraz wyłączone decyzjami administracyjnymi na inne cele niż rolnicze lub leśne. Wyjątek stanowią tutaj te grunty, które przez okres 2 lat od dnia wydania ostatecznej decyzji administracyjnej wyłączającej te grunty na cele nierolnicze, wykorzystywane są do prowadzenia działalności rolniczej.

Podatek od nieruchomości płaci się też od gruntów pod jeziorami lub zajętych na zbiorniki wodne, retencyjne lub elektrownie wodne.

I tak od gruntów będących użytkami rolnymi nie wchodzącymi w skład gospodarstw rolnych (w rozumieniu przepisów ustawy o podatku rolnym), wykorzystanych na cele rolnicze, płacić się będzie 0,01 zł za mkw. powierzchni.

Od podatku od nieruchomości zwolnione będą budynki gospodarcze związane z działalnością leśną i rolniczą. Wspomniana zmiana definicji gospodarstwa rolnego sprawiła, że poza zasięgiem tego zwolnienia znajdą się budynki gospodarcze w gospodarstwach, które w tym roku nie są już gospodarstwami rolnymi. W latach 1997-1998 ustawa przewiduje zwolnienie tych budynków od podatku od nieruchomości, chyba że związane są one z prowadzeniem działalności gospodarczej innej niż rolnicza.

Od 1 ha powierzchni pod jeziorami zajętymi na zbiorniki wodne retencyjne lub elektrownie wodne płacić się będzie maksimum 2 zł.

(b)

NASZE BIURO OGŁOSZEŃ
BIAŁYSTOK
UL. SURASKA 1
tel./fax 42-51-16

WAREX Producent 18831
Betonowych Bloczków
Fundamentowych M4, M6
tel. (085) 632-619
Zapewniamy transport

OLEJ OPAŁOWY
"EKOTERM"
Z dostawą do domu
firmy
PTH "KURPIEWSKI"
Łomża
tel. 16-40-16, 18-44-56
atrakcyjne ceny! 18882

HURTOWNIA STALI I METALI KOLOROWYCH
Dealer Huty Ostrowiec
Dealer Huty Zawiercie
WYROBY HUTNICZE
■ stale zbrojeniowe
■ kątowniki
■ ceowniki
■ dwuteowniki
■ płaskowniki
■ blachy czarne i ocynkowane
■ rury czarne i ocynkowane
■ profile zamknięte
METALE KOLOROWE
■ brąz ■ aluminium ■ mosiądz
■ MIEDŹ: rury i kształtki
mirpol
15-620 Białystok, tel. 512-606
ul. Elewatorska 29, tel. 514-061, fax 514-063

KORZYSTNE KREDYTY
ARDVIL S.C.
Białostockie Centrum Nieruchomości
ul. Branickiego 17a, lokal nr 102
CO SIĘ BUDUJE W BIAŁYMSTOKU ?
Oferta ponad 200 nowych mieszkań w jednym miejscu
bez żadnych prowizji
NASZE WYBRANE OFERTY
ul. Kręta - od 42,1m² do 113,7m²
- cena od 1250 zł/m²
ul. Grottgera - od 39m² do 75,2m²
ul. Starobojarska - od 72,42m² do 134m²
- cena od 1050 zł/m²
ul. Zachodnia - od 57,4 do 111,85m²
- cena od 1290 zł/m²
ul. Szarych Szeregów - od 48,2m² do 63,1m² - cena od 1160 zł/m²
Łapy - od 35,8m² do 60,4m²
- cena od 820 zł/m²
ul. Piastowska - od 40,11m² do 80,2m²
- cena od 1350 zł/m²
ul. Pułaskiego - od 50,6m² do 77,5m²
- cena od 1350 zł/m²
ul. Konstytucji 3 Maja - od 42,2m² do 57,5m²
- cena od 1190 zł/m²
ul. Krucza - od 28,8m² do 58,27m²
- cena od 1300 zł/m²
OFERTA SPECJALNA: Duży dom w Hajnówce 217m², cena - 180.000 zł.
18898
Poszukujemy działek budowlanych i kawalerek do wynajęcia
Czynne w godz. od 9.00 do 18.00, soboty od 9.00 do 15.00
ZADZWOŃ
tel. 32-80-53 w. 210
tel. 32-31-56 w. 210

HURTOWNIA MATERIAŁÓW BUDOWLANYCH
OFERUJE
POKRYCIA DACHOWE
- blachy trapezowe
- płyty bitumiczne
- papy termozgrzewalne
- dachówka kolorowa
SUCHY TYNK
WEŁNY MINERALNE
STYROPIAN
OKNA DACHOWE
SIATKA OGRODZENIOWA
- zabezpieczona igielitem
SYSTEMY RYNNOWE
FOLIE PAROIZOLACYJNE
FOLIE PAROPRZEPUSZCZALNE
Pn - pt 8.00 - 16.00, sob. 8.00 - 13.00
Korzystne rabaty! Transport do odbiorcy
PREFBUD 15-182 Białystok,
ul. 27 Lipca 62, tel./fax 539-281

FH Zajkowska
18720
Blachy:
- ocynkowane
- aluminiowe
- powlekane
- czarne
Rury stalowe:
- czarne
- ocynkowane
Stal kątowa
Grzejniki żeliwne i aluminiowe
oraz inne materiały budowlane
FH Zajkowska
ul. Składowa 10
tel. 455-029

centrum techniki sanitarnej
zawory termostatyczne
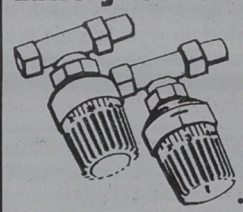
• DANFOSS
• OVENTROP
• Jan-K
• MERA PNEFAL
• HERZ • HONEYWELL
Projektowanie, dostawa, montaż
podzielniki techem kosztów
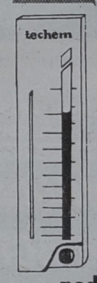

• podzielniki wyparkowe i elektroniczne
• system rozliczania energii cieplnej
• montaż
MARK-BUD centrum techniki sanitarnej
HURTOWNIA – Białystok • ul. Młynowa 21
tel. 422-007, 426-631 godz. 7-18, sob. 8-14

centrum techniki sanitarnej
kotły
zestaw jubileuszowy VAILLANT VC + VIH
• kocioł gazowy, ścienny
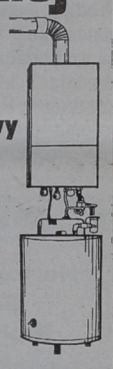
armatura do instalacji olejowej i c.o. oventrop
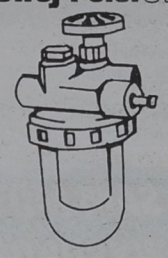
• filtry jedno i dwudrogowe
• korki wlewu paliwa
• flexo-bloc
• kołpaki odpowietrzające
• naczynia kondensacyjne
MARK-BUD centrum techniki sanitarnej
HURTOWNIA – Białystok • ul. Młynowa 21
tel. 422-007, 426-631 godz. 7-18, sob. 8-14

WEŁNA
STYROPIAN
Bl. OCYNKOWANE 0,5 do 2 mm
- aluminiowe 0,5~6 mm
- czarne 0,5~6mm
- powlekane (dach trap.)
STAL ZBROJENIOWA
- gładka - żebrowana
RURY STALOWE
- czarne - ocynkowane 3/8" - 2 1/2"
KSZTAŁTOWNIKI
- stalowe: walcowane - zimnogięte
- kątowniki - ceowniki, dwuteowniki
- przekroje zamknięte - płaskowniki
Suchy tynk - akcesoria
-papy - lepik - dysperbit abizol KL, R
- eternit - ościeżnice stalowe
- grzejniki żeliwne
i aluminiowe - siatki ogrodzeniowe
i budowlane - cement - wapno
- styropian M15, M20, M20 frez
- wełny mineralne 5~15cm
- okna dachowe VELUX 18646
ZAPEWNIAMY TRANSPORT
HeBUD
Białystok, ul. Zwycięstwa 39
tel./fax 516-811
tel. 512-354 w. 44
godz. 7-16, sob. 8-14

KOMANDOR
SZAFY, GARDEROBY, WNĘKI Z DRZWIAMI PRZESUWANYMI
Sam możesz zaprojektować wnętrze swojej szafy!
KOMANDOR proponuje:
- szuflady różnej wielkości
- dowolną ilość i wielkość półek
- dowolny układ drążków na krótkie i długie rzeczy
AUTORYZOWANY PRZEDSTAWICIEL
P.H.U. "DILAP" S.C., BIAŁYSTOK, FASTY 47B
BIAŁYSTOK
• SALON "EXCLUSIVE", ul. Waszyngtona 1A, tel. (0-85) 44-78-58
• PAWILON "KUPIEC", ul. Wyszyńskiego 6A, tel. (0-85) 42-29-52 w. 12
• ul. Malmeda 3, tel. (0-85) 44-61-88
• PRODUKCJA, Fasty 47B, tel. (0-85) 53-46-39
BIELSK PODLASKI
• SPÓŁDZIELNIA INWALIDÓW "PRZYSZŁOŚĆ" ul. J. Dąbrowskiego 3, tel. (0-834) 22-26 w. 59
RATY
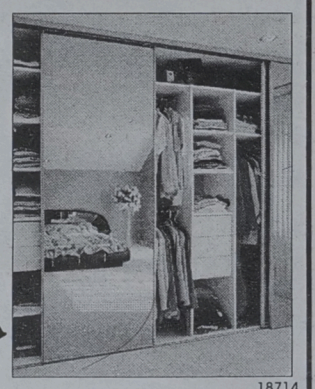
18714

ROK ZAŁOŻENIA 1988
budosan
BIAŁYSTOK
TEL/FAX (085) 449-595
Buduj z nami, najlepszymi fachowcami
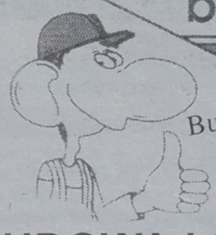
BUDOWA I SPRZEDAŻ MIESZKAŃ
Informacje: w siedzibie firmy, ul. Pułaskiego 45/1, tel. 44-95-95
18708

DRZWI, OKNA, ROLETY
PCV
wg niemieckiego systemu
VEKA
ALUMINIUM
wg belgijskiego systemu
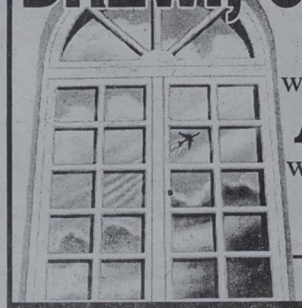
REYNAERS ALUMINIUM SYSTEMS • SPRZEDAŻ • MONTAŻ
"FASADA" s.c. Białystok, Warszawska 6A, pok. 14, tel. 436-838.
18336

Zarząd Gminy Banie Mazurskie ogłasza przetarg na świadczenie usług geodezyjnych na 1997 rok.

Zakres oferty obejmuje:

- ❒ - cenę za działkę pierwszą,
- ❒ - cenę za działki następne,
- ❒ - termin realizacji zlecenia,
- ❒ - forma i czas rozliczenia finansowego.

Oferty należy składać na piśmie w zamkniętych kopertach z napisem "oferta na usługi geodezyjne" w pokoju nr 11 Urzędu Gminy Banie Mazurskie do dnia 24 stycznia 1997 roku.
Otwarcie ofert nastąpi w dniu 29 stycznia 1997 roku.
Szczegółowe informacje w powyższej sprawie można uzyskać pod nr. tel. 15-71-79 Banie Mazurskie.
(18894)

Zarząd Gminy Banie Mazurskie ogłasza przetarg na świadczenie usług z zakresu szacowania nieruchomości na 1997 rok.

Zakres oferty obejmuje:

- ❒ - cenę za wycenę jednego lokalu wraz ze składnikami,
- ❒ - cenę za wycenę większej liczby lokali,
- ❒ - cenę za wycenę jednej działki gruntu,
- ❒ - za wycenę samych składników.

Oferty należy składać na piśmie w zamkniętych kopertach z napisem "oferta na usługi z zakresu szacowania nieruchomości" w pokoju nr 11 Urzędu Gminy Banie Mazurskie do dnia 24 stycznia 1997 roku.
Otwarcie ofert nastąpi w dniu 29 stycznia 1997 roku.
Szczegółowe informacje w powyższej sprawie można uzyskać pod nr. tel. 15-71-79 Banie Mazurskie.
(18895)

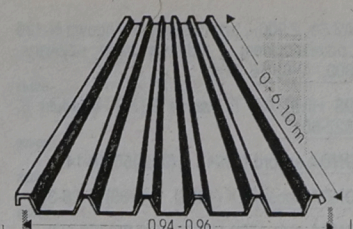

WYMIAROWE TRAPEZOWANIE BLACH

Na materiale własnym lub powierzonym do 6,10 m długości

POSIADAMY BLACHY OCYNKOWANE ORAZ ALUMINIOWE LAKIEROWANE

Kryjąc blachą trapezowaną w naszym zakładzie, zaoszczędzisz na materiale i robociźnie.

TRAPEZ
Władysław Dąbrowski
Białystok • ul. Armii Ludowej 82
(wjazd od ulicy Raginisa w ulicę Kolbego)
w godz. 8-16 • tel/fax 752-110

"GRYFSKAND" Spółka z o.o. Gryfino, Zakład Produkcyjny w Hajnówce zatrudni:

Kierownika Działu Handlowego.

Wymagania:

- ➲ - wykształcenie wyższe,
- ➲ - dobra znajomość języka niemieckiego,
- ➲ - umiejętność prowadzenia negocjacji,
- ➲ - doświadczenie w pracy w dziedzinie marketingu i handlu,
- ➲ - łatwość nawiązywania kontaktów,
- ➲ - dyspozycyjność,
- ➲ - posiadanie podstawowych umiejętności obsługi komputera.

Oferty prosimy kierować pod adresem:
"Gryfskand" Spółka z o.o. Zakład Produkcyjny ul. Białostocka 1, 17-200 Hajnówka, tel. (0-835)25-04.
(18888)

Wschodnie Towarzystwo Leasingowe
- ❒ leasing operacyjny
- ❒ usługi finansowe
- ❒ usługi kserograficzne

15-085 Białystok,
ul. J. K. Branickiego 17a, I piętro,
tel. 321-176, 328-970. 18649a

STOLBUD Sokółka S.A.
OKNA I DRZWI
ceny detaliczne niższe od cen producenta
oraz inne materiały budowlane
P.H.U. SA&SZA s.c.
Białystok
ul. 27 Lipca 62 (teren MPO) - tel./fax 752-778 - tel. 538-542
Zapraszamy w godz. 7-16 - soboty 7-13 18840

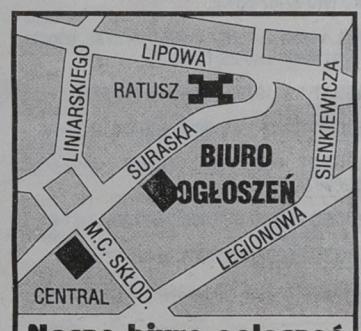

Nasze biuro ogłoszeń Białystok, ul. Suraska 1 tel./fax 42-51-16

OGŁOSZENIA i REKLAMY

do "Gazety Współczesnej"

- **Augustów**, Rynek Zygmunta Augusta 7, tel. (0-119) 36-31 - Sklep Wielobranżowy
- **Augustów,** Rynek Zygmunta Augusta 27, tel. (0-119) 34-51, fax 37-33 - ZH-P "SCh"
- **Białystok,** ul. Suraska 1, tel./fax (0-85) 42-51-16 - Biuro Ogłoszeń
- **Bielsk Podlaski,** ul. Widowska 4, tel./fax (0-85) 30-35-22 - "KONZEPTION II"
- **Ełk,** ul. Małeckich 2, tel. (0-87) 10-85-05 - Mazurska Regionalna Izba Gospodarcza
- **Grajewo,** ul. Piłsudskiego 6/7, tel./fax (0-86) 72-26-23 - "UNIVERS" Biuro Obrotu Nieruchomościami
- **Giżycko,** ul. Pocztowa 3, tel. (0-878) 52-80 - Oddział "GW"
- **Łomża,** al. Legionów 7, tel./fax (0-86) 16-56-97 - Oddział "GW"
- **Pisz**, ul. Okopowa 3A, tel.(0-117) 329-61, BP "ORBIS"
- **Siemiatycze,** ul. Pałacowa 18, tel. 55-31-41, B. Śliwińska
- **Sokółka**, ul. Ściegiennego 16 B, tel./fax (11) 41-89 - "MAKLER" Biuro Pośrednictwa Nieruchomości
- **Sokółka**, ul. Broniewskiego 5, tel. (11) 56-89 - "MAKLER" Przygraniczne Centrum
- **Suwałki,** ul. Kościuszki 32, tel./fax (887) 66-57-26 - Oddział "GW"
- **Wysokie Mazowieckie,** ul. Długa 22, tel. 75-24-08, Wypożyczalnia kaset wideo
- **Węgorzewo,** ul. 3 Maja 10, tel. (0-117) 727-46 - "EKOMAZUR"
- **Zambrów,** al. Wojska Polskiego 37c, tel. (0-86) 71-27-99 - MOK
- **Zambrów, a**l. Wojska Polskiego 22, tel./fax (0-86) 71-25-25 - "GLOBTOUR"

oraz nasi przedstawiciele handlowi, Białystok tel. 42-05-21.

GAZETA współczesna

GAZETA współczesna

PRACA

❒ ZATRUDNIĘ

"(0-85)325-681-TUK". Doradców licencjonowanych, Warszawska 40. 51510

DOBREGO lakiernika samochodowego na bardzo dobrych warunkach, Bracka 9. 55361

DODATKOWA praca. ☎(0-85)523-393, 523-651, 090535690. 55209

FIRMA networkmarketingowa (elektronika, systemy zabezpieczające, telekomunikacja) poszukuje dystrybutorów do struktury i handlu. Wysokie prowizje zależnie od obrotu i aktywności. ☎(0-22)37-19-27.

NABÓR PRACOWNIKÓW DO NIEMIECKIEJ FIRMY -SPOTKANIE INFORMACJNO -KWALIFIKACYJNE 16.01.97 (CZWARTEK), SZKOŁA PODSTAWOWA NR 1, KOLNO, GODZ. 19.00. 55348

PRACA paniom we Włoszech. ☎(0-86)71-44-21. 55231

SZUKAM niani do 5-miesięcznego dziecka. Zaścianki 50. 55262

UCZNIA niepełnoletniego do zakładu blacharsko -lakierniczego, Bracka 9. 55362

❒ SZUKAM PRACY

CHAŁUPNICTWO, próbną produkcję. ☎(0-86)71-85-96. 55079

KIEROWCA kat. ABCE niezależny czasowo szuka pracy. ☎(0-87)65-00-04. 55059

PODEJMĘ pracę chałupniczą Robert Wiński, Wojewodzin 8/9, 19-200 Grajewo. 55035

NIERUCHOMOŚCI

❒ AGENCJE

"(0-85)42-17-56,"WSCHODNIA" -Mieszkania nowe, używane. 54947

"(0-85)325-681": Biuro Rzeczoznawcy, Warszawska 40. 51507

"DOMINIUM" -Nieruchomości -Kupno -Sprzedaż -Wynajem. Lipowa 4, ☎416-842, ☎435-185. 54656

"FORUM" Nieruchomości -Kupno -Sprzedaż -Wynajem -Wycena. Lipowa 4, ☎43-64-83. 54300

AD DRĄGOWSKI -nieruchomości, Legionowa 14/ 16. ☎(0-85)415-517. 55450

GRAJEWO "Univers", nieruchomości, ☎(0-86)72-26-23, Piłsudskiego. 55307

POŚREDNIK -Kupno -Sprzedaż -Wynajem. ☎421-930. 55205

RZECZOZNAWCA majątkowy, biegły -wyceny. ☎445-915. 55285

WYCENIAM działki, budynki, uprawy. ☎(0-85)751-755. 53060

❒ KUPIĘ

DUŻE mieszkanie lub dom w Ełku lub okolicy, ☎(087)10-96-11. 52137

KUPIĘ działkę, domek. ☎428-477 (wieczorem). 54153

KUPIĘ mieszkanie do 40 mkw., ☎546-557. 55195

MAŁE mieszkanie w centrum, ☎52-40-32 po 16.00. 55336

PAWILON handlowy, kontenerowy o pow. ok. 40 mkw., ☎519-631 -dom; 539-278 -8.00 - 18.00. 55354

POSZUKUJEMY ustronnych miejsc (tereny, domy) ciekawe okolice. ☎32-80-53 w. 210 55031

SIEDLISKO, działkę, Sochonie, Jurowce. ☎532-262. 55404

❒ SPRZEDAM

"MAZURY" Ełk, czteropokojowe, 47.800, ☎(0-87)10-10-11. 55154

"MAZURY" Ełk, działka budowlana, ☎(087)10-10-11. 55153

"MAZURY" Ełk, komfortowa szeregówka, ☎(0-87)10-10-11. 55151

50 mkw. -lokal użytkowy, Wyszyńskiego -sprzeda "DOMINIUM". ☎416-842. 54792

BUDYNKI gospodarcze, ☎(0-85)301-509. 55442

DOM. Zambrów ☎(0-86)71-39-74. 55283

DOM do rozbiórki, ☎(0-86)78-30-57. 55103

DOM nad jeziorem dwumieszkaniowy. ☎(0-117)36-516. 54649

DOM w Sokołach. Wiadomość: ul. Szkolna 9. 55486

DOM z działką 500 mkw. Wasilków. ☎194-370. 55384

DO zamieszkania piętrowy, Augustów, ☎(0-119)38-78. 54552

DZIAŁKA uzbr. 3780 mkw. -Sochonie, 850 mkw. -Wasilków, ☎(0-85)194-370. 54844

DZIAŁKĘ nad Gałdusią sprzedam. ☎(0-87)16-38-46. 55060

DZIAŁKI budowlane, rekreacyjne -Mazury. ☎(0-117)36-516. 54650

GOSPODARSTWO rolne, powierzchnia 15 ha, zabudowania, Bolesław Musiński, Olszewo Węgorzewskie. 55349

KOMFORTOWE mieszkanie sprzedam, ☎(0-85)545-835. 55315

LOKAL handlowy 60 mkw. centrum Ełku sprzedam, wydzierżawię. ☎(0-87)102-433. 55003

LUB wynajmę sklep spożywczy, lokal handlowy. Grajewo ☎(0-86)72-24-02. 53431

M-5 i garaż. Suwałki ☎(0-87)67-24-96 po 16.00. 54710

M-6 nowe w Łomży. ☎(0-86)18-60-59. 55244

MIESZKANIE 60 mkw. ☎(0-85)169-179. 55371

MIESZKANIE 78 mkw. Wronki Wielkie k. Gołdapi. Woźnice 13-535. 54984

PLAC 900 mkw., ul. Chmielna, Bielsk Podlaski, ☎308278. 55441

SIEDLISKO, budynki k.Zambrowa. ☎(0-86)71-48-37. 54366

SPRZEDAM dom jednorodzinny, piętrowy, ulica Kolejowa 12, Gołdap, ☎15-12-26. 55474

SPRZEDAM dom w centrum Zambrowa o powierzchni 360 mkw. w tym dwa pomieszczenia sklepowe 70 mkw., 20 mkw., ☎(0-86)71-24-01. 55247

SPRZEDAM M-3, 46,50 mkw., ul. Targowa 16/14 Grajewo.

SPRZEDAM M-4, ŁOMŻA UL. ŚNIADECKIEGO (PARKIET, GLAZURA, TERAKOTA, TELEFON). INFORMACJE: ☎18-46-65. 54221

SPRZEDAM mieszkanie trzypokojowe. ☎(0-87)15-16-45 Gołdap. 55272

SPRZEDAM mieszkanie 60 mkw., ☎(0-86)75-41-36. 55044

❒ POSZUKUJĘ

MIESZKANIA z telefonem, ☎541-083. 54958

❒ WYNAJMĘ

DO wynajęcia -lokal handlowy, usługowy w Zambrowie 100 mkw., ☎(0-86)71-48-14 po 16.00. 55301

LOKAL -Legionowa 9/1, ☎41-33-77. 55338

LOKALE -handlowy, usługowy. ☎428-477 (wieczorem). 54798

LOKAL handlowy 40 mkw., centrum Pisza, ☎(0-117)349-94. 54255

MAGAZYNY 300 mkw. Kolno, ☎(0-86)78-39-24. 55213

POKOJE na biura lub gabinety: Łomża, Dmowskiego, ☎18-62-60. 54978

PRZYGRANICZNE Centrum Handlowe -Lokal, ☎(11)41-89. 54988

WYDZIERŻAWIĘ pomieszczenie magazynowo -biurowe (ogrzewane) do 300 mkw., z telefonem, ☎634-925, ☎(090)285-167. 55438

WYNAJMIEMY drobnym podmiotom pomieszczenia produkcyjne, usługowe, handlowe. ☎51-19-79. 55440

USŁUGI

❒ BUDOWA, REMONT

AUOTOMATYCZNE otwieranie drzwi garażowych, bram, sterowanie pilotem.☎445-130. 53778

GLAZURA, terakota, malowanie -solidnie. ☎524-736. 54759

GLAZURA, terakota, panele. ☎530-064. 55481

GLAZURA, terakota. Gat. II, III. ☎(0-86)718-786. 54979

GLAZURA. ☎531-634. 55363

KOMPLEKSOWE remonty mieszkań. Szybko -tanio, -solidnie, ☎(0-85)411-598. 55327

KOMPLEKSOWE wykańczanie mieszkań. ☎616-791 po 18.00, 328-635. 55479

KOMPLEKSOWE wykonawstwo prac remontowo -budowlanych. Suwałki ☎(0-87)67-84-07 po 16.00. 55063

MALOWANIE, glazura, profesjonalnie, "HANLEJ", ☎42-00-12. 55410

MARMUROWE parapety, schody. Zbrzeźnica ☎(0-86)712-866. 54489

MATERIAŁY budowlane. ☎437-133. 53045

PARKIET, ☎(0-119)45-302 po 16.00. 54705

POKRYWANIE podłóg, ścian. Rachunki. ☎(0-87)67-04-72. 55061

REMONT mieszkań, cyklinowanie. ☎(0-86)75-30-71.
55225

REMONTY kotłów przemysłowych, grzewczych, instalacji kotłowni, ☎(0-85)431-768, "SPAW-TECH".
53675

TYNKI, glazura, szpachlowanie. ☎52-41-31.
55369

WSZELKIE prace remontowe, wykończeniowe, VAT, ☎75-49-08.
55284

❒ AGD, RTV

AUTOMATYCZNE pralki, lodówki. Naprawa. ☎443-627.
55022

AUTOMATYCZNE pralki -naprawa, ☎444-610. Gwarancja.
55353

TELEWIZJA przemysłowa ☎445-130.
53705

❒ TRANSPORT

AUTOHOLOWANIE, ☎751-849, ☎328-174.
54729

AUTOHOLOWANIE do 3 t. ☎444-589, ☎186-347.
55516

BUSEM. ☎54-22-59.
54621

BUSEM 1 tona. ☎54-23-49.
55210

PRZEPROWADZKI kompleksowe -transport kontenerem. ☎329-452.
51837

PRZEPROWADZKI kompleksowe, transport, kontenerem, ☎417-154.
54990

TRANSPORT ciężarowy 1,8 ton. Kraj -zagranica. Suwałki ☎(0-87)67-93-28.
54691

VOLVO 40 msześc., winda. ☎425-762.
53242

❒ INNE

BIZNESPLANY, także rolnicze. Łomża, ☎16-46-82.
55176

DRZWI garażowe HORMANN NORMSTAHL, bramy wjazdowe, przesuwane, kraty ogrodzenia, balustrady, ☎762-116.
54641

DRZWI harmonijkowe, ☎44-51-51.
54991

FIRMA "SARA": sprzątanie pomieszczeń, opiekunki, gosposie. ☎614-555, ☎428-507, ☎453-310.
55388

KOMPUTEROPISANIE: szybko, solidnie, tanio. ☎531-333.
55187

KOMPUTEROPISANIE expresowe. ☎618-490.
55188

MASZYNOPISANIE komputerowe. ☎445-915, Rocha 10/201.
55286

ODŚNIEŻANIE koparko -spycharką, Grajewo, ☎72-68-27.
55030

OKULARY -10% bonifikaty stałym klientom. "Rzemieślnik II", Św.Rocha 13/15.
50143

PIECZĄTKI "Echo", Suraska 1, ☎420-193.
49305

RAUMPLUS -wszechstronne DRZWI PRZESUWANE, ☎44-51-51.
54992

ROLETY okienne przeciwsłoneczne, dekoracyjne. ☎616-644.
55276

SYSTEMY alarmowe, serwis, montaż ☎445-130.
53779

TAPICERKA. ☎43-14-73.
54771

TAPICERSTWO. ☎431-475.
54632

WIELKI konkurs Radiotaxi 32-32-32. Atrakcyjne nagrody! Zapraszamy!
50068

ŻALUZJE, drzwi harmonijkowe, ☎32-30-34.
54951

ŻALUZJE -solidnie, ☎428-658.
54950

AUTO-MOTO

❒ KUPIĘ

"(0-85)325-681": Biuro Rzeczoznawcy, Warszawska 40.
54484

AUTO-SZROT skup aut powypadkowych, złomowanych. Sprzedaż części. Nowa Wieś Ełcka. ☎(0-87)19-73-84.
54365

LEWY przedni błotnik do zaporożca. ☎(0-86)71-88-76.
55411

PO wypadku uszkodzone. ☎52-02-65.
55412

PRZYCZEPKĘ Niewiadów dużą. ☎(0-86)17-61-64.
55415

USZKODZONE po wypadku. ☎(0-87)67-96-34.
55409

❒ SPRZEDAM

"(0-85)325-681-TUK". Ubezpieczenia, Białystok, Warszawska 40.
54481

"AUTO KOMIS" róg Orzeszkowej -Branickiego. ☎41-04-65.

"AUTO KOMIS" UL. BOTANICZNA. POLONEZY NOWE. KUPNO- ZAMIANY. ATRAKCYJNE RATY PTS. ☎44-55-48.
54636

125P (1984), Kręta 14/12, Białystok.
55538

126P (1981. ☎(0-85)15-26-38.
55548

FSO
TRUCKI
STANDARD, DŁUGIE, 5-OSOBOWE
CARGO, CITROËN C-15
ubezpieczenie gratis
TOP MOTORS Białystok,
ul. Wierzbowa 10, tel./fax 516-815, 522-907
18699a
PBG Lasing
PBG SA Białystok, ul. Sienkiewicza 42, tel. 53-74-88

126P el (1995). ☎(0-85)11-31-52.
55428

AUDI (1978), 1.6 benzyna. ☎(0-86)718-786.
55461

AUDI 100, 1.8, (1988). ☎(0-87)65-05-39.
55465

AUDI 80 (1986). ☎(0-119)46-882.
55467

AUDI 80 (1991), ☎(0-119)45-133.
55043

AUDI 80 (1991). ☎(0-86)75-27-89 (grzeczno-ściowy).
54629

AUTO-KOMIS "Hetman", Hetmańska 35 -Kupno -sprzedaż -zamina -raty, tel./fax 51-41-51.
54796

AUTO-SZYBY sprzedaż -montaż. Ełk, Suwalska 82, ☎(087)10-55-41 wewn. 321.
54646

AUTO Komis, Narewska 26a. Kupno. Sprzedaż. Zamiana. Raty. PTS. Możliwośc kupna samochodu bez I wpłaty, bez żyrantów. ☎511-335, ☎511-325.
55010

AUTOMOBILKLUB Podlaski sprzeda sam. ciężarowy "Ził". ☎328-587, 327-685.
55311

BLACHARKA, szyby, podzespoły: oki, niwy, tawrii, moskwicza, samary. ☎(0-85)44-17-19.
55529

BMW 525i, kat. E-34. ☎16-36-07.
55459

CINQUECENTO 700 (1995), ☎(0-85)186-570 po 15.00.
55280

CITROEN BX -części różne. ☎(0-86)18-49-89.
55290

CZĘŚCI citroena. ☎631-938.
55510

CZĘŚCI do jelcza, mercedesa, ☎75-42-71.
55430

DT 75 jamz, stan bardzo dobry, Grajewo, ☎(0-86)72-67-25.
55303

ESCORT 1,8D (1989) uszkodzony. ☎(086)18-41-77.
55537

FELGI aluminiwe audi, vw, mercedes nowe 3-ramiona. ☎(0-87)67-01-97.
55263

FIAT "Tipo" (1994), stan idealny. ☎(0-117)37-565 lub 566)648.
55224

FIAT 126 (1990), 5.200,-, Raczki ☎575 suwalskie.
55531

FIAT 126p (1982), 1600,-. ☎518-250.
55503

FIAT 126p (1985), alternator, blacharka nowa, 24 mln. ☎455-227.
55530

FIAT 126p (1999), 3.100,-, ☎513-844.
55534

FIAT 126p, raty. ☎(0-119)20-57.
55322

FIAT 126p -raty,☎(0-119)20-57.
55109

FIAT 126p fl (1995). ☎(0-85)50-19-14.
55508

FIATA 126p (1987), tanio, ☎413-066.
55355

FIAT brawa 1600 16 zaworów (1996), stan idealny. Grajewo, ☎(0-86)72-70-51.
55305

FIAT croma (1988). ☎(0-86)160-291.
55081

FIAT ducato 19TDi (1995). ☎(0-85)156-359.
55507

FIAT FSO 1500, (1991). ☎50-13-08.
55513

FIAT UNO 1.0, trzydrzwiowy (1993), 16.500 zł. ☎420-270.
55046

FORD escort (XI,1992) 1,6 DOHC 16v, (087)10-88-62.
55093

FORD escort 1,8D (1992), combi, zadbany, opony zimowe i letnie, 23.000 zł. ☎754-534 (wieczorem).
55439

FORD escort CI 1,3 (1995 maj), fioletowy metalik, wersja Niemcy, katalizator, benzyna bezołowiowa, alarm, blokada skrzyni biegów, pierwszy właściciel, bezwypadkowy, 15.000 km, ☎616-406.
55350

FORD fiesta 1,1 (1989), ☎(0-87)10-94-83.
55540

FORD sierra (1985), combi 2.0l, 75 mln., lekko uszkodzony. ☎☎433-795.
55517

FORD sierra (1986), 9.000,-. ☎(0-86)16-05-44.
55246

FORD sierra (1986). ☎(0-85)55-43-14 wew. 105.
55273

FORD sierra 2,0 DOHC, (1992 XI), ☎(0-85)55-25-66.
55541

FORD scorpio, 2.5D (1986). Białystok, Gruntowa 3/47.
54839

FORD transit (1988) podwyższany, ☎(0-86)180-666.
55199

FSO 1500, (1989). ☎183-414 po 17.00.
54896

GAZ 69, 2.900,-, przyczepa kempingowa N-126 z przedsionkiem i lodówką mało używana, 3.800,- (0-85)16-28-08.
55345

HDS HIHB 3,5 T, kabina STAR. Wiadukt 8. ☎522-684.
55498

HONDA accord (1994), ☎(0-85)50-19-14.
55525

HONDA accord EX (1995), ☎(0-85)15-26-38.
55523

HONDA civic 1500 (1988), ☎(0-86)760-180.
55528

JELCZ 315, długi wywrot, silnik liaza, Wiadukt 8, ☎522-684.
55519

LIAZ (1987) z przyczepą 21 +całość wywrot, ☎(0-85)16-30-96.
55512

ŁADA 2107 (X 1991), I właściciel, przebieg: 37.000. ☎(0-85)161-633.
55249

ŁADA 2107 1500 cm3, ☎(0-86)760-761.
55505

ŁADOWARKĘ Ł220 (1989), stan idealny. ☎(0-85)618-385.
55539

MAZDA 626, 2.0D (1989). ☎437-665.
55393

MAZDA MPU (1995), osobowo -ciężarowy w pełni zautomatyzowana, małe opłaty, ☎(0-119)52-85.
55236

MERCEDES 124 230E, ☎(0-119)23-56.
55495

MERCEDES 200D (1980), polonez 1,6 (1994), Dobrzyjałowo, ☎(0-86)191-902.
55347

MERCEDES 300D (1986), ☎437-074 -sprzedam.
55497

NADWOZIE żuka blaszaka oraz części zaporożca. ☎762-983.
55396

NISSAN sunny 2,0D (1991), ☎(0-85)55-56-56.
54338

NYSA 522 (1989), ☎(0-119)46-882.
55470

NYSA furgon (1980), ☎326-640.
55468

NYSA T-522 sprzedam. Suwałki ☎(0-87)67-16-97.
54689

OLTCIT (1990), ☎(0-85)301-509.
55443

OPEL kadett 1.6D (1986), radio, alufelgi, spojlery. ☎(0-85)300-169.
54825

OPEL kadett 1600 (1990), ☎(0-86)18-16-84.
55466

OPEL omega (1989), 19.000,-, ☎(0-86)71-14-94.
54726

OPEL record (1984), ☎411-648 -tanio.
55464

OPEL vectra 1,7D (1991). ☎(0-87)67-59-48.
55332

OPEL vectra 1,7D (1991), ☎(0-87)10-94-83.
55462

OPEL vectra 1.6 i (1992/ 1996), 25.500,-. Suwałki ☎(0-87)67-55-02.
55297

OPEL vectra 2,0 16V (1995), 47.000, bogate wyposażenie, ☎(0-85)15-45-26.
55455

PASSAT 1.3 (1979), alufelgi. ☎440-511.
55473

PEUGEOT 205, 1.4 (1988). ☎(0-86)18-24-96.
55436

PEUGEOT 405, 1.6GL (1995). ☎452-600, 090280971.
55433

PEUGEOT 605, 2.0, (1990). ☎(0-86)17-61-64.
55445

PEUGEOT 605 SRi (1991). ☎427-326.
55434

PILNIE sprzedam fiata 126p (1995), ☎16-30-10.
55356

POLONEZ (1988), ☎(0-119)464-71.
54806

POLONEZ (1988). ☎519-582.
55416

POLONEZ (1992), 1.9GLD. Łapy ☎15-59-68.
55424

POLONEZ (1995), 1.6Gli, metalik. ☎(0-85)15-59-68.
55423

POLONEZ 1,5 (1994), 12.000,-, ☎(0-85)515-738.
55102

POLONEZ 1,5 grudzień 1993, przebieg 23.000, Grajewo, ☎(0-86)72-30-50.
55131

POLONEZ 1,6 GLE (1994), Łapy, ☎(0-85)15-59-68.
54429

POLONEZ 1.5 (1989), 7.500 tys. ☎181-668.
55421

POLONEZ 1.6GLi (1995), pełne wyposażenie. ☎(0-85)15-59-68.
55422

POLONEZ 1600GLE (1994), 14.000,-. ☎631-939.
55506

POLONEZ 1600 GLi, (1996) po wypadku, ☎(0-85)543-819.
55314

POLONEZ caro (1992), star (1987), przyczepa wywrotka, C-3603p. ☎(0-86)774-843.
55375

POLONEZ caro (1992), 9.900,-. ☎191-131.
55431

POLONEZ caro (1992). ☎328-819.
55387

POLONEZ truck 1.9D (1995). ☎437-665.
55394

POLONEZ używane raty, Łapy, ☎(0-85)15-59-68.
54431

POLONEZY nowe, używane, raty. ☎(0-85)15-59-68.

POLSKIE OPONY, PEŁNY WYBÓR, WYWAŻANIE GRATIS! DO FSO-99 ZŁ. UNIMOT ☎42-63-58.
55232

PRZYCZEPA D-663, 6 t (sztywna). Wiadukt 8. ☎522-684.
55533

PRZYCZEPĘ 10 t, Wolne 4, gm. Sztabin.
55105

RAMPĘ samochodową, warsztat mechaniki, ☎632-797.
54874

REKORD 2.0 (1984) na części. ☎(0-86)160-675.
55456

RENAULT 11, 1.6D (1987). ☎532-832 grzecznościowy.
55500

RENAULT 11, diesel (1985). ☎(0-86)18-06-23.
55502

RENAULT 19 (1991), 17.900,-. ☎192-137.
55504

RENAULT 19 (1991), polonez (1992), bis (1990). ☎19-21-37.
54529

RENAULT bus (1981). Suwałki, ☎(0-87)66-40-88.
55062

RENAULT laguna 2 (1994). ☎15-66-82.
54239

SAMARA (1990), 1500 pojemności z uszkodzonym sprzęgłem, 82 mln. ☎(0-85)375-697.
55397

SEAT toledo (1993), ☎(0-86)753921.
54709

SEAT toledo 1,90 (1994), ☎(0-86)755-513.
55218

SILNIK spalinowy "S" nowy. Hajnówka, ☎(0-835)38-95.
55532

SKODĘ felicię (1996). ☎(0-85)15-22-05.
55499

SPRZEDAM cinquecento 900 (1995), Łomża, ☎16-75-81.
55346

SPRZEDAM lub zamienię ford granada (1985), ☎(0-119)46-230.
55237

SPRZEDAM lub zamienię na mniejszy z dopłatą opel omega 1,8 (1988), ☎(0-86)72-46-11.
55124

STAR 1142 (1992), ☎(0-117)334-82.
55446

STAR 200, przyczepa 10 ton. Wolne 4, gm. Sztabin.
55320

STAR 200 po remoncie. ☎(0-85)192-615.
54692

STAR 200 skrzyniowy z wywrotem. Hajnówka ☎(0-835)38-95.
55496

STAR 200W, długi (1980). ☎(0-86)172-658.
55494

TARPAN (1987). ☎(0-85)618-535.
55021

TATRĘ 148S3, ☎ Sztabin 96.
55300

TIPO 1,4 (1995), tanio! (alarm, blokada, hak). ☎543-690 wieczorem.
55526

TOLEDO, 1.6 (1993), benzyna, gaz, bezwypadkowy, 26.000,-. ☎750-414.
54361

TOYOTA corolla (1990), 57000 km. ☎115-549.
55492

TOYOTA corolla (1993). ☎547-201, 520-503.
55491

TOYOTA corolla 1,8DX, ☎(0-85)55-58-94.
54337

TOYOTA corolla XLi 1.3 (1995), 3-drzwiowa (możliwość kredytu). ☎(0-86)16-26-30.
54607

TOYOTA hiace 4WD (1994). ☎(0-85)156-359.
55493

TRANSIT podwyższony, krótki (1995). ☎530-046.
55291

UAZA, stan dobry. ☎(0-86)720-292 (18.00 - 20.00).
55399

UNO 1,4 (1994), kat. autoalarm, radiomagnetofon, hak. ☎53-64-12, 53-64-12.
55521

UNO 1.7D, bordo (1987). ☎238 Czeremcha.
55377

VOLKSWAGEN T4 (1994), osobowy. ☎530-046.
55289

VOLVO 340, silnik 2000 cmsześc., części z uszkodzonego. ☎(0-86)18-49-89.
55288

VOLVO 343 (1983). ☎(0-86)716-505.
55483

VOLVO 440 1.7 turbo intercoder (1990). ☎761-002, 090267047.
55482

VW bus (1990). ☎(0-878)60-06.
54983

VW golf (1993). ☎613-170.
55488

VW golf 1.8 cmsześc. (1988). ☎(0-85)121-772.
55480

VW transporter (1982) -sprzedam. ☎(0-86)172-718.
55223

WENTYLATOR turbinowy lakierni stolarni. ☎632-797.
54495

WÓZKI widłowe spalinowe (duży wybór). ☎(0-85)189-111.
55545

ZAKŁAD mechaniki, opel -volkswagen, blacharstwo -lakiernictwo. Zielna 1. ☎632-797.
54496

ZASTAWA 1100, stan bdb (1981). Krasnowo Wielkie 53, Piekuty.
55472

ŻUKA skrzyniowego. ☎(0-878)31-49.
55254

❒ NAPRAWY

PROSTOWANIE felg samochodowych, ☎632-901.
54803

TŁUMIKI, katalizatory, amortyzatory, Fabryczna, ☎751-625.
52230

ZAKŁAD Mechaniki: opel, volkswagen. Blacharstwo, Lakiernictwo. Ul. Zielna 1. ☎632-797.
55546

❒ AUTOALARMY

"ALAR", Alarmy, autoalarmy PRESTIGIE, immobilisery, blokady, ☎44-66-00.
54797

ALARMY, autoalarmy, radiomontaż, centralzamki, podnośniki szyb. Lipowa 28A. ☎445-130.
53712

AUTOALARMY instalowane w Zakładzie inż. Sosnowskiego są niezawodne.
52747

❒ INNE



AUTOKOMIS Bacieczki, ☎511-221, ul. Szosa Północno-Obwodowa 116.
53095

NOWOOTWARTY sklep motoryzacyjny "ALPINA" (części do aut zachodnich). ☎(0-86)75-25-14.
55522

Ośrodek Szkolenia Kierowców "WIRAŻ", T. Piotrowski organizuje kurs samochodowy na kat. ABT C I D w dniu 15.01.97 r., tel. 433-044.
Samochody: Cinquecento, Polonez, Łada, Uno. 18816
Zapraszamy!

NOWO OTWARTY sklep motoryzacyjny, Hetmańska 40, ceny promocyjne. ☎510-126 w. 309.
55542

PARKING strzeżony. Autokomis. Wierzbowa 4. Antoniukowska 45. ☎512-287.
55514

SKUP, sprzedaż, części: nowe, używane star, jelcz. Wiadukt 8. ☎522-684.
55524

BIZNES

"(0-85)325-681": Biuro Rzeczoznawcy, Warszawska 40.
51508

"(0-85)325-681": Biuro Rzeczoznawcy, Warszawska 40.
54486

BIURO Rachunkowe. ☎455-292.
55026

SKLEPY w Czeremsze sprzedamy, tel.(0-85)428-105.
55193

WYNAJMIEMY magazyny i biura ☎(0-85)428-105.
55313

UBEZPIECZENIA

"(0-85)325-681-TUK", 327-743, Białystok, Warszawska 40.
51509

"(0-85)325-681-TUK", 327-743, Białystok, Warszawska 40.
54487

NAUKA

KURSY komputerowe, ☎422-003 Multi-Train.
44284

ANGIELSKI, niemiecki, francuski -kursy -korepetycje -tłumaczenia. ☎750-261, 449-551.
55203

FRANCUSKI, ☎611-356.
55233

KURS treningu pamięci! ☎750-261.
55202

KURS usługowego prowadzenia księgowości, ☎416-137.
54998

MATEMATYKA, ☎42-27-95.
53806

STUDIUM doradztwa podatkowego, ☎416-137 (11.00-17.00).
54997

TURYSTYKA

"(0-85)325-681-TUK". Ubezpieczenia. Białystok, Warszawska 40.
54482

"BIACOMEX" Legionowa 9/1 44-16-58, 42-49-05 Dworzec Autobusowy "BIACOMEX" Boh. Monte Cassino, 42-40-53. Przejazdy do Brukseli regularną, licencjonowaną linią autobusową w każdy piątek. Komfortowy autokar.
55040

ATRAKCYJNE zimowiska: sport, konwersacje językowe, szachy, najniższe ceny, ☎750-791.
54706

AUSTRIA, Polska, Słowacja -wczasy, zimowiska. ROYAL, Lipowa 19/21, ☎42-32-71.
55325

MIKROBUS osobowy -wynajem. ☎54-55-44.
54331

ZIMOWISKO -Białowieża, ☎540-785, ☎445-039.
55351

ZAKUPY

❒ SKLEPY

"GEST" Koszule, Krawaty, Muszki, Św. Rocha 14A (Pawilon WENUS) I piętro. 55366

"GEST" Smokingi, Garnitury, Garnitury z kamizelkami, Kamizelki, Marynarki, Spodnie czarne. 55365

A-Z Sklep Drzewny. ☎52-24-58. 54730

ANTENY satelitarne. Najtańsze telewizory, ☎750-791. 54708

ANTENY satelitarne i naziemne. AVAL Białystok, Kozłowa 4, ☎ 517-656. 55292

MEBLE, guziki. Malmeda 7. ☎436-260. 54248

SOKÓŁKA, Broniewskiego 5, kolorowy świat kuchni -projekt, transport, montaż. 54669

SPORT-KOMIS. Żabia 11. 54711

❒ HURTOWNIE

TV PRZEMYSŁOWA
ALARMY • DOMOFONY
Sprzedaż - montaż DOMOCHRON S.C.
UL. TOWAROWA 2B TEL. 321-421, FAX 323-974
18783

NAJLEPSZY SPRZĘT
NAJLEPSZY WYBÓR
NAJNIŻSZE CENY
NOWOROCZNA PROMOCJA
17860

JEANS -spodnie, spódniczki: dziecięce, damskie, męskie. Zwycięstwa 8B, ☎518-449. 54620

GUMOFILCE 44 zł netto, ☎(0-85)42-36-71 w. 380. 54330

HURTOWNIA Oświetleniowa "DAGO & CO", Sokółka, Broniewskiego 5, ☎(0-85)11-43-54, zaprasza! 55123

ODZIEŻ robocza -wyprzedaż, ceny producenta tel.(0-85)511-305 w. 5.

SYNDYK MASY UPADŁOŚCI "BONAFROST CHOJNY" Sp. z o.o. W JEZIORKU k. ŁOMŻY OFERUJE DO SPRZEDAŻY:

1) **3 lady sklepowe w cenie netto 50,00 zł/szt.**
2) **3 palety słoi szklanych t.o. 385 w cenie netto 0,15 zł/szt.**
3) **10 wózków ręcznych do skrzynek, 50,00 zł/szt. netto**
4) **151 palet drewnianych w cenie netto 755,00 zł za całą partię**

tel. (086) 162-254/191-381 18883

54918

PARASOLKI ładne, proszę brać panowie, panie. Zwycięstwa 8B, ☎518-449. 54618

SKLEPY w Czeremsze sprzedamy, tel. (0-85)428-105. 55190

SOKÓŁKA, Broniewskiego 5 -okazja wykładziny 8zł/m.b., karnisze -najtaniej. 54670

SOKÓŁKA Przygraniczne Centrum Handlowe, Broniewskiego 5, hurtownia galanterii skórzanej. 54668

TOREBKI damskie, teczki. Elegancja -Szwecja, Anglia. Zwycięstwa 8"B", ☎518-449. 54619

WALIZY, torby podróżne, 5 lat gwarancji. Zwycięstwa 8B, ☎518-449. 54617

❒ PRODUCENCI

PARKIET: dąb, jesion. ☎(0-85)194-154. 54775

PRODUCENT siatki ogrodzeniowej. ☎(0-878)18-397. 54987

ZDROWIE

"75-25-74" -Internista, Jerzy Brykalski, wizyty, EKG. 55206

"75-25-74" -MEDICAL, badania: okresowe oraz kierowców (bez kolejki). 55207

CHOROBY skóry od 16.00, ☎52-30-35. 52192

DERMATOLOG. Gabinet Kosmetyczny. "WENUS", Św. Rocha 14A, lok. 43. ☎539-448. 54758

FLAGYL. ☎54-65-85. 55374

GABINET Bioenergoterapii leczy, uzdrawia. ☎(0-86)19-06-03. 54750

GASTROLOGICZNY gabinet. USG, endoskopia, leczenie, L-4. Mickiewicza 27, ☎32-30-47. 48067

GINEKOLOG dr med. Kazimierz Jaworowski, wtorki, środy (16.30 -18.00), Kilińskiego 9, ☎416-658. 55096

GINEKOLOG dr n. med. Zdzisław Gołaszewski przyjmuje: wtorek, czwartek (16.30 -18.00), Wąska 4 (od Jagienki) XI p., dom. ☎322-800. 54790

MEDIN: BEZOPERACYJNE leczenie kamicy żółciowej, nerkowej, prostaty, hemoroidów, Białystok 444-419 54583

STOMATOLOG -Malmeda 1, róg Lipowej. Porcelana, ☎42-22-55 (10.00 -18.00). 54682

TRANSPLANTACJA włosów. "Intramed" ☎(0-22)15-57-15. 55120

USG, Jan Oleński. Rejestracja: ☎32-32-02. 45804

USUWANIE zmarszczek, kolagen, embrioblasty. ☎42-74-67. 54630

ROLNICTWO

❒ KUPIĘ

KOPARKĘ 408, ☎ Sztabin 96. 55298

PRZYCZEPĘ D-55, stan bardzo dobry, ☎(0-86)755-513. 55217

SILNIK C-385. ☎(0-85)55-43-13 w. 171. 55278

❒ SPRZEDAM

"ORKAN". Wysokie Mazowieckie, ☎75-25-95. 55226

1014 ursus (1995), 230 mtg, agregat uprawowy, ☎(0-86)755-513. 55215

BIZON Z0-56 (1988), kabina, 54.000,-, Bronka 58, gm. Brańsk. 55104

C-330, C-360. Zambrów, ☎(0-86)71-39-74. 55282

C-330, nie używany składak. ☎16-46-00 po 17.00, 16-33-30. 55391

C-330 tanio. Klejniki 123, Kupryjanowicz. 54548

C-330 z kabiną (1986). ☎(0-86)775-186. 55402

C-360 (1986), silnik gwarancja. ☎(0-216)219-22. 54367

C-360, szarpacz do bizona i cheder silnik SW 400, Kowalewski Józef, 16-320 Bargłów k.Augustowa. 55448

C-3603P (1989). ☎(0-85)501-914. 55405

CIELICZKI, byczki hodowlane 200-400 kg, jałówki cielne hodowlane. ☎(0-216)219-22. 54369

EŁK, Suwalska, ☎(0-87)10-13-21 -ciągniki, prasy, schłodziarki, siewniki, kombajn ziemniaczany. 54101

GRYKĘ. ☎(0-835)28-10. 55367

KOMBAJN Bizon (1988). Mrągowo, ☎86-25. 54779

KOMBAJN sprowadzę. ☎(0-86)75-21-84. 55001

MF-255, C-360, Siestrzanki 14, k.Jedwabnego. 55198

OTRĘBY i śruta jęczmienna, workowane, dostawa, 12 ton. ☎(0-835)28-10. 55364

OTRĘBY zbożowe workowane -krajowe, dostawa 15 ton. ☎(0-85)413-717, ☎(0-90)282-046. 54654

POSZUKUJĘ odbiorców zboża paszowego. ☎(0-86)71-87-96. 55477

PRASA 422, waga 500. ☎(0-878)57-33. 55074

PRASY, siewniki, wycinaki kiszonek, zbiorniki, zgrabiarki, ziągnik. ☎(0-87)67-82-20, ☎(0-119)49-377. 53298

PRASY, wycinaki kiszonek, zbiorniki, zgrabiarki, siewniki. "Raty". ☎(0-87)67-82-20, ☎(0-119)49-377. 55259

PRASY, zbiorniki chłodzące do mleka, Augustów, Polna 11. 55114

PRASY różnego typu, Mścichy 81 k.Radziłowa, ☎(0-86)72-24-54, darmowy transport. 54716

PRASY zbiorniki do mleka, Dragunajtys Jeziorki k.Augustowa, ☎(0119)42-143. 54554

PRZYCZEPĘ, siewnik, jałówki, wagę. ☎419-619. 55385

PRZYCZEPĘ samozbierającą, T-010/1. ☎(0-85)169-179. 55372

ROZTRZĄSACZ jednoosiowy, ☎(0-878)18-397. 55333

SILNIK elektryczny, bukownik. ☎(0-86)760-816. 55518

SPAWARKĘ nową 220 V, 50x 140 amper 400, ☎410-499. 55240

SPRZEDAM kombajn Z056, rok 1988 oraz rekord 1991, wiadomość, ☎ 021756494. 55435

STAR 244, Zaręby Kościelne, Budziszewo 10. 55274

SZAMBOWNIK niemiecki 10.000 l. Dziadkowice, ☎123. 55277

T-25 (1988). ☎(0-86)760-724. 55066

T-25A (1995). ☎(0-86)761-772. 55380

TANIO ciągnik Far-mot, gwarancja. ☎(0-86)761-674. 55395

U-914 (1986), silnik gwarancja. ☎(0-216)219-22. 54368

UAZ blaszak, koparka k406 Waryński, wywrotka ził. Sztabin, Ogrodowa 15, ☎ 111. 55451

ZIEMNIAKI -pszenica, ☎(0-85)301-509. 55444

ŻURAW kołowy POLAN ŻK-162, 16 ton. ☎(0-86)164-513. Wieczorem: ☎(0-86)160-203. 55080

ZWIERZĘTA

DOGI, groenendaele, jamniki szorstkowłose. ☎089-5269365. 54561

ROTTWEILERY, pittbulier -suka. Zambrów ☎(0-86)713-180. 54546

SPRZEDAM konie wierzchowe, kucyki. ☎(0-85)448-614. 53793

SPRZEDAM szczenięta bokser. ☎(0-85)55-61-13. 55279

RÓŻNE

❒ KUPIĘ

CIĄGNIK do remontu, koparkę. ☎(0-85)55-57-77. 54810

KUPIĘ palety drewniane typu "EURO", także używane. "DREW-NOW" Ostrów Mazowiecka, ul. Różańska 19, ☎ 0217-56494. 55432

OLCHĘ, brzozę. Łomża, ul. Kwiatowa 45. ☎(0-86)16-07-07. 55181

TOKARKĘ uniwersalną do 3.000,-. ☎512-383. 54292

ZŁOM miedzi od 4,70/kg, złom aluminium od 2,00/kg, inne -zapewniam transport. ☎(0-86)78-44-14. ☎(0-90)285-165. 54591

❒ SPRZEDAM

BLACHĘ ocynkowaną 0,7 gatunek II, ☎(085)437-201.

BLOCZKI FUNDAMENTOWE, STYROPIAN -PREFABET, ☎547-201. 54751

BOAZERIA panelowa -producent, najtaniej. ☎(0-85)192-615. 54156

BRZOZA-BELE 0,8 mm. Grabówka, Leszczynowa 27. 55382

CYRKULARKĘ do cięcia kamienia. ☎(0-85)16-47-01. 55004

D-732 (1987), wywrotka 4 t. Godlewo -Baćki 3, 18-325 Boguty. 55427

DESKI dębowe nieobrzynane, 32 mm. ☎(0-85)55-33-08. 54812

DOMEK letniskowy 42 mkw. Hajnówka, ☎25-09. 55269

ELEGANCKĄ suknię ślubną -tanio, ☎425-940. 55106

GARAŻ blaszak. ☎(0-85)618-535. 55020

KOROWARKĘ do drewna, przyczepę rolniczą 4 t. ☎(0-85)189-111. 55379

ŁYŻWY hokejowe, nowe, ☎(0-85)761-401. 55373

MASZYNA dziewiarska na wszystkie wzory, ☎431-514. 55368

NARTY skup sprzedaż. Warszawska 67/1. 54031

NOWE grzejniki żeliwne tanio. ☎(0-86)160-831. 55180

ODTWARZACZ CD, 180,-. ☎631-262. 55378

OGRZEWACZE gazowe, naftowe, ☎(085)437-201.

OGRZEWANIE -NAJTAŃSZE, -PREFABET, ☎547-201. 54752

OKLEINIARKĘ wąskich płaszczyzn, faktura VAT. ☎(0-85)50-30-67, ☎090265729. 55310

OKLEINIARKĘ wąskich boków. ☎(0-85)192-615. 53697

PARKIET -producent, ☎753-662. 54765

PIANINO antyk stan dobry, ☎(0-86)75-49-22. 55219

PIEC ciastkarski trzykomorowy. Hajnówka ☎38-95. 55383

PIŁA formatowa duża, podcinak. ☎(0-85)192-615. 54314

PŁYTKI lastryko. Łomża, Wąska, ☎(0-86)18-68-16. 50522

PRZYCZEPĘ 11 ton, ogumienie radialne, stan b.db., prod. niemieckiej, 2-osiowa. ☎(0-85)531-968. 55317

SOLARIA, ☎(0-58)21-76-63. 54494

SOLARIA, ☎(0-58) 46-27-16. 51912

SPRĘŻARKĘ 3SWJ, wiertarkę stołową. Mońki ☎16-46-00 po 17.00, ☎16-33-30. 55390

SPRZEDAM wózek widlak, spalinowy o udźwigu 5 ton, ☎(0-117) 30-240 do 15.00, a po godz. 17.00, ☎(0-117)350-22 w Piszu. 55212

STOLARSKIE: wiertarka pozioma, dłutownica, ☎(0-86)17-75-02. 55398

SZLIFIERKA kątowa, wiertarka udarowa, ☎613-781. 55392

TELEFON komórkowy, gwarancja. Czeremcha, ☎238. 55381

WIEŻA sony, gwarancja, 1.750,-, ☎419-445. 54956

WÓZEK widlak Stihl. Augustów, ☎(0-119)45-864. 55270

ZBIORNIKI olejowe c.o. (taniej). ☎(0-86)17-81-67. 55527

PYRAMID
FIRMA BUDOWLANA
Przyjmuje zapisy RATY!!!
na zakup
nowych mieszkań, lokali usługowych i biurowych w centrum Łomży, przy ul. Pięknej.
Termin przekazania budynku wrzesień 1998 r.
metraż: 57, 63, 66, 96 m² ↔ (dwupoziomowe)
parter: lokal usługowy 140 m²
realizacja książeczek mieszkaniowych
NOWE MIESZKANIA
Informacje: tel./fax (086) 18-46-65
Łomża, al. Legionów 143 18705

Kompletne wyposażenie
ŁAZIENEK
baterie • kabiny • galanteria
PREFBUD ul. Zwycięstwa 8E, tel. 518-207

❒ INNE

FILTRY uzdatniające wodę. ☎(0-86)716-505, 718-786. 54981

GARAŻ (Piasta) -wydzierżawię lub sprzedam. ☎411-247. 55241

OKULARY -na poczekaniu, zniżka ubezpieczeniowa. Rzemieślnik II, Św. Rocha 13/15. 50142

SILNIKI elektryczne różne, VAT. ☎(0-86)71-87-86. 54980

GAZETA współczesna
Chcesz dać reklamę?!



ZADZWOŃ
Nasz przedstawiciel handlowy odwiedzi Ciebie
Białystok
tel. 42-05-21

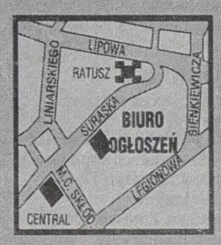

BIURO
REKLAM I OGŁOSZEŃ
tel./fax 42-51-16

GAZETA współczesna KUPON NA OGŁOSZENIE ZA 1 ZŁ LUB 2 ZŁ

Maksymalnie 5 słów (ogł. za 1 zł) lub
9 słów (ogł. za 2 zł), łącznie z adresem (telefonem):

.....

.....

.....

Ilość publikacji
☐ x 1 zł ☐ x 2 zł

imię, nazwisko:

adres, kod pocztowy:

nr dowodu osobistego:

1. Kupony przyjmują nasze biura ogłoszeń i współpracujące agencje (adresy w gazecie). Kupon wraz z dowodem wpłaty na konto 10801024-808-27001-801000-111 PBG SA O/Białystok można również przesłać pod adresem: Gazeta Współczesna, 15-950 Białystok, skr. 193.
2. Kupon bez wpisanego numeru dowodu osobistego jest nieważny.
3. Publikacja pierwszego ogłoszenia nie później niż w ciągu 7 dni od daty otrzymania kuponu.
4. Ogłoszenia za 1 zł i 2 zł publikowane są w wydaniach gazety poniedziałek-czwartek (wyjątek p. 5).
5. Jednorazowe zlecenie 9 emisji ogłoszenia umożliwia druk 1 w magazynie (uwzględniamy wielokrotność 9).

Kupon ważny do 28 lutego 1997 r.

Zakreśl wybraną rubrykę

- ☐ UBEZPIECZENIA
- ☐ NAUKA
- ☐ TURYSTYKA

USŁUGI
- ☐ budowa, remont
- ☐ AGD, RTV
- ☐ transport
- ☐ inne

PRACA
- ☐ zatrudnię
- ☐ szukam pracy

NIERUCHOMOŚCI
- ☐ agencje
- ☐ kupię
- ☐ sprzedam
- ☐ poszukuję
- ☐ zamienię
- ☐ wynajmę

AUTO MOTO
- ☐ kupię
- ☐ sprzedam
- ☐ naprawy
- ☐ autoalarmy
- ☐ inne

- ☐ MATRYMONIALNE
- ☐ ZDROWIE
- ☐ ZWIERZĘTA
- ☐ BIZNES

ZAKUPY
- ☐ hurtownie
- ☐ sklepy
- ☐ producenci

ROLNICTWO
- ☐ kupię
- ☐ sprzedam

RÓŻNE
- ☐ kupię
- ☐ sprzedam
- ☐ inne

TELEWIZJA

PROGRAM 1

6.00 Kawa czy herbata? – magazyn poranny. Audiotele: 0-70055560-2
8.00 „Dobranoc kochanie" „Im częściej cię spotykam..." – serial prod. USA
8.30 Wiadomości
8.40 Słowa, słówka i półsłówka – program dla młodych widzów
9.05 Gimnastyka – Mamo, tato pobaw się ze mną
9.10 Mama i ja – program dla mamy i trzylatka
9.30 Domowe przedszkole – program dla dzieci
9.55 Porozmawiajmy o dzieciach – rady dla rodziców i wychowawców
10.00 „Nie ma jak w domu" – serial prod. austral.
10.50 Pomidor – teleturniej
11.10 Od niemowlaka do przedszkolaka – progr. dla rodziców
11.25 Teatr jak życie – reportaż
12.00 Wiadomości
12.10 Agrobiznes – rolniczy magazyn informacyjny
12.20 Magazyn Notowań – Rabatowe nowości; Ekoszklarnia
12.50 Sekrety starszej pani – program edukacyjny
13.05 Sto lat – magazyn ubezpieczeń społecznych
13.20 Kamienie z tej i nie z tej ziemi – program edukac.
13.35 Ad astra – progr. eduk.
13.55 „Nanotopia" – film dok. prod. ang.
14.30 Joystick – teleturniej
15.00 Wiadomości
15.10 Zielone pogotowie – progr. edukac.
15.25 „Chwila z bajką" – „Chińska baśń o Kopciuszku" – serial anim. prod. USA
15.50 Dla młodych widzów – Raj
16.15 Dla dzieci – Tik-Tak
16.40 Sejmograf – mag. sejmowy
17.00 Teleexpress
17.25 „Moda na sukces" – serial prod. USA
17.50 Tajna historia zimnej wojny: Bałkański przyczółek – program edukac.
18.20 Sprawa dla reportera – magazyn Elżbiety Jaworowicz
19.00 Wieczorynka „Przygody Misia Colargola"
19.30 Wiadomości
20.10 „Profit" – serial prod. USA
20.55 Czas na dokument „Byliśmy dziećmi bez przyszłości" – film dok. prod. ang.
21.50 Muzyczna Jedynka
22.00 Aleja gwiazd – program muzyczny
22.30 W centrum uwagi – program public.
23.00 Zagrożenia – magazyn policyjny
23.35 Studio Sport – PE w koszykówce
0.30 Wiadomości
0.35 „Zona z portretu" – serial prod. włosko-franc.

PROGRAM 2

6.45 Kurs języka angielskiego
7.00 Panorama
7.05 Sport – telegram – przegląd najważniejszych wydarzeń sportowych
7.10 Poranny magazyn Dwójki – w tym: Dziennik krajowy
7.50 Akademia Zdrowia Dwójki – progr. sportowo-rekreacyjny. Audiotele: 0-70055666
8.00 Program lokalny
8.30 „John, Georgie i reszta" – serial prod. USA
9.00 Świat kobiet – magazyn dla pań Audiotele: 0-70035277
9.30 „Od Kordoby do Kordoby" – „Wyprawa do zaginionego świata" – serial dok. prod. angielskiej
10.00 Wehikuł czasu – Testament Krzywoustego – program dla dzieci
10.25 Familiada – teleturniej
10.50 Studio Sport – NBA Action
11.10 Podróże w czasie i przestrzeni: „Drogami Azji" „Pakistan – w cieniu giganta" – serial dok. prod. japońskiej
12.00 „Leonard Bernstein – „Spotkania z muzyką" – „Atomy muzyki – studia interwałowe" – program muzyczny prod. USA
13.00 Panorama
13.20 „W zamku na podzamczu" – serial prod. czeskiej
14.15 Muzyczne nowości Dwójki
14.25 Clipol – magazyn muzyczny
14.55 Powitanie
15.00 „Harry Świrek" – serial przyg. prod. ang.
15.25 Akademia Zdrowia Dwójki – progr. sport.-rekr.
15.35 Gol – magazyn piłkarski
16.00 Panorama
16.10 Mój mały świat – program Haliny Miroszowej
16.30 5 x 5: Wygrajmy razem – teleturniej. Audiotele: 0-70035217
17.00 W okolice Stwórcy – Poszukiwanie prawdy – program redakcji katolickiej
17.20 Pogotowie ekologiczne Dwójki – program poświęcony problemom ochrony środowiska
17.30 Program lokalny
18.00 Panorama
18.10 Kurier Suwalsko-Mazurski
18.35 Koło fortuny – teleturniej. Audiotele 0-70055500
19.05 Reporterzy Dwójki przedstawiają – program pod redakcją Blanki Danilewicz
19.35 Wehikuł czasu – program dla dzieci
20.00 Teraz WY! – Zajęcia chodnikowe – progr. public.
21.00 Panorama
21.30 Sport telegram – przegląd najważniejszych wydarzeń sportowych
21.40 Ekrany śmierci – program public.
21.50 Ekrany śmierci – film dok.
22.30 „Bołdyn" – dramat wojenny prod. polskiej
0.35 Panorama

POLSAT

Informacje – 16.00, 18.45, 19.50, 22.00
6.00 „Nieustraszony" – serial sensac. prod. USA; 7.00 Poranek z Polsatem – Kraina budzików; 7.55 Poranne informacje; 8.00 Polityczne graffiti; 8.15 Klub Fitness Woman; 8.30 „Czarodziejka z księżyca" – serial anim. dla dzieci; 9.00 MacGyver – amerykański serial sensacyjny; 10.00 „Zar młodości" – kanadyjski serial obyczajowy; 11.00 „Gliniarz i prokurator" – amerykański serial sensac.; 12.00 W drodze – magazyn redakcji programów religijnych; 12.30 Magazyn sportowy; 14.00 Kalejdoskop; 14.30 4x4 – mag. motoryzacyjny; 15.00 Halo!Gramy; 15.20 Ye! Ye! Ye! – program muzyczny dla dzieci; 15.30 „Ufozaury" – ser. anim. dla dzieci; 16.00 Informacje; 16.15 Redakcja – program dla młodzieży; 16.45 Telepuzzle: gra-zabawa (tel. 0-700-76-663); 17.10 Kalambury – program rozrywkowy; 17.40 „Skrzydła" – amerykański serial komediowy; 18.10 „Świat według Bundych" – amerykański serial komediowy; 18.40 Moim zdaniem – komentarz; 18.45 Informacje; 19.00 „Drużyna A" – serial prod. amerykańskiej; 19.50 Losowanie LOTTO; 20.00 „Central Park West" – serial prod. USA; 21.00 „Ostry dyżur" – serial prod. amerykańskiej; 22.00 Informacje i biznesinformacje; 22.25 Polityczne graffiti; 22.35 „Miasteczko Twin Peaks" – amerykański serial sensac.; 23.30 Sztuka polityki – magazyn pub.; 23.55 Motowiadomości; 0.30 „Zar młodości" – kanad. serial obycz.

POLONIA

7.00 Panorama; 7.05 Sport telegram; 7.15 Koncert Justyny Steczkowskiej; 8.10 „Spojrzenia na Polskę" – progr. public.; 8.30 Wiadomości; 9.00 „Ciuchcia" – program dla dzieci; 9.30 „Za mało na Polaka, za mało na Niemca" – film dok.; 10.00 „Trzecia granica" – „Mylne szlaki" – serial prod. pol.; 11.00 „Skarbiec"; 11.30 „Dance Maxx" – program muzyczny; 12.00 Wiadomości; 12.15 Czarne, białe i w kolorze: „Pożegnania" – film fab. prod. polskiej; 14.10 Sportowy tydzień; 14.30 Rozmowa dnia; 15.00 Panorama; 15.20 Omówienie programu dnia; 15.30 Pejzaże wsi polskiej – „Świat nie zna czasu"; 16.00 Historia – współczesność; 16.30 Zaproszenie – program krajoznawczy Wojciecha Nowakowskiego; 17.00 Teleexpress; 17.15 „Do przerwy 0:1" – „Pożegnanie z wakacjami"; 7.45 „Krzyżówka Szczęścia"– teleturniej; 18.15 „Znaki szczególne" „Rozbitek" – serial społ.-obycz. prod. polskiej; 19.15 Polska piosenka: „Ludzie, zjawiska, epizody"; 19.40 Dobranocka: „Opowiadania Muminków"; 20.00 Wiadomości; 20.30 „Sukces" „Odwet" – serial TVP; 21.30 „Henia tamta i ta" – film dok.; 22.00 „Księga rekordów" – program Grzegorza Stranza; 22.25 Program na środę; 22.30 Panorama; 23.00 „Być Polakiem w Danii" – reportaż Magdy Żurowskiej; 23.30 Rozmowy, rozmówki: „Męski striptiz" – Jacek Pałkiewicz; 24.00 „Biały walc nad Czarną Hańczą" – reportaż; 0.30 Zaproszenie – program krajoznawczy; 0.50 Panorama; 1.00 „Znaki szczególne" „Rozbitek" – serial TVP; 2.00 Polska piosenka: „Ludzie, zjawiska, epizody"; 2.30 „Historia – współczesność"; 3.00 „W centrum uwagi" – program public.; 3.30 „Sukces" – „Odwet" – serial prod. polskiej; 4.35 „Henia tamta i ta" – film dok.; 5.05 „Księga rekordów"; 5.30 „Krzyżówka Szczęścia" – teleturniej; 6.00 „Być Polakiem w Danii" – reportaż Magdy Żurowskiej; 6.30 Rozmowy, rozmówki: „Męski striptiz" – Jacek Pałkiewicz – program Małgorzaty Domagalik

RTL 7

7.00 Siódemka zaprasza; 7.05 Teledyski; 8.00 Siódemka dzieciom: Zimowe Igrzyska, Klejnot Snów – seriale animowane; 8.55 Capital News – serial obyczajowy; 9.45 Teleshopping; 10.10 Teledyski; 14.05 Teleshopping; 14.45 Polskie seriale animowane: Bolek i Lolek, Reksio – seriale animowane; 15.05 Gram w Siódemkę, Siedmiu wspaniałych... – program muzyczny Roberta Janowskiego; 15.55 Siódemka dzieciom: Zimowe Igrzyska, Klejnot Snów – seriale animowane; 16.45 To znowu Ty? – serial komediowy; 17.15 Gram w Siódemkę, Siedmiu wspaniałych... – program muzyczny Roberta Janowskiego; 18.00 Capital News – serial obycz.; 18.50 Polskie seriale animowane: Bolek i Lolek, Reksio – seriale animowane; 19.15 7 minut – program informacyjny; 19.25 To znowu Ty? – serial komediowy; 19.50 Prognoza pogody; 19.55 KOP – Komentarz Okropnie Poważny; 20.00 Policjanci z Miami – serial kryminalny; 21.00 Ulubione kawałki: Goście Marka Niedźwieckiego – program muzyczny; 22.00 Finney – serial sensacyjny; 23.10 Talk show; 0.10 Finney – serial sensacyjny; 1.15 Gram w Siódemkę, Siedmiu wspaniałych... – program muzyczny Roberta Janowskiego.

EUROSPORT

8.30 Automobilizm: Rajd Dakar – Agades – Dakar; 9.00 Eirogol – magazyn; 10.00 Magazyn narciarski; 10.15 Narciarstwo alpejskie: PS mężczyzn w Adelboden; 11.30 Tenis ziemny: Australian Open; 13.00 Narciarstwo alpejskie: PS mężczyzn w Adelboden; 13.45 Tenis ziemny: Australian Open; 20.00 Narciarstwo klasyczne: PS w kombinacji norweskiej w Predazzo; 21.30 Automobilizm: Rajd Dakar – Agades – Dakar; 22.00 Tenis ziemny: Australian Open; 23.00 Piłka nożna: Legendy Mistrzostw Świata; 24.00 Jeździectwo: PS; 1.00 Automobilizm: Rajd Dakar – Agades – Dakar

ATV

13.10 Powrót do źródeł – film dok.; 14.05 Potęga miłości; 15.00 Byle do poniedziałku – serial komediowy; 15.30 Zakupy w ATV; 16.00 My kobiety – komedia włoska; 17.45 Muzyka na każdą porę; 18.05 Potęga miłości; 19.00 Polo Dance – mag. muz.; 19.30 Zakupy w ATV; 20.00 Kariera Nikodema Dyzmy – polski serial; 21.00 Dzieciństwo Martina Kinga – film biogr.; 22.00 Program na jutro; 22.05 Potęga miłości – serial obycz.; 23.00 Ameryka: droga do zwycięstwa; 23.30 Zakupy w ATV; 24.00 Łowcy bananów – komedia duńska; 1.20 Dziękujemy, panie Bell – film dok.; 1.45 Muzyka na każdą porę

TEATRY • KINA

Teatr Dramatyczny im. Al. Węgierki w Białymstoku – „Faust" (Duża Scena), godz. 10.00, 18.00.
Białostocki Teatr Lalek – „Miecz (bajka świąteczna)", godz. 9.00, 12.00.

KINA W BIAŁYMSTOKU

„POKÓJ" – „Okup" (USA, l. 15), godz. 9.45, 12.00, 16.00, 20.00, „Zagniewani młodociani" (USA, l. 12), godz. 12.15, 14.15, 16.15, 18.15, 20.15.
„TON" – „Przygoda na Alasce" (USA, b.o. – dubbing), godz. 10.15, 12.00, 16.00, 18.00, „Przerażacze" (USA, l. 15), godz. 14.00, 20.15.
„FORUM" – „Fan" (USA, l. 15), godz. 15.00, 17.00, 19.00.
„SYRENA" – „Matylda" (USA, b.o. – dubbing), godz. 14.15, „Karaluchy pod poduchy" (USA, l. 12), godz. 16.15, 18.00, „Ryszard III" (USA, l. 15), godz. 19.45.

KINA W WOJEWÓDZTWACH

BIAŁOSTOCKIM
Bielsk Podlaski „Znicz" – „Zmowa pierwszych żon" (USA, l. 15).
Dąbrowa Białostocka „Lotos" – „Król Olch" (niem.-franc.-pol., l. 15).
Siemiatycze „Chrobry" – „12 małp" (USA, l. 15).
Sokółka „Sokół" – „Reakcja łańcuchowa" (USA, l. 15).

ŁOMŻYŃSKIM
Łomża „Millenium" – „Świąteczna gorączka" (USA, b.o.), godz. 11.00, 16.15, „FAN" (USA, l. 15), godz. 18.00, „Trainspotting" (ang., l. 15), godz. 20.15.
Kolno „Wrzos" – „Wyspa piratów" (USA, l. 12).

SUWALSKIM
Augustów „Iskra" – „Wczoraj i dziś" (USA, l. 15).
Bemowo Piskie „Wrzos" – „Psychopata" (USA, l. 15).
Ełk „Polonia" – „Dzwonnik z Notre Dame" (USA, b.o.), „Tin Cup" (USA, l. 15).
Giżycko „Fala" – „Dzwonnik z Notre Dame" (USA, b.o.), „Ostatni smok" (USA, l. 12).
Gołdap „Sambia" – „Złodziej z Bagdadu" (USA, b.o.), „Podwójna świadomość" (USA, l. 15).
Olecko „Mazur" – „Gruby i chudszy" (USA, l. 12).
Pisz „Stolica" – „Jack" (USA, l. 15).
Węgorzewo „Mewa" – „Twierdza" (USA, l. 15).
Policja – tel. 997

W RAZIE WYPADKU

Straż Pożarna – tel. 998
Pogotowie Gazowe – tel. 992
Pogotowie Ciepłownicze – tel. 993
Pogotowie Elektryczne – tel. 991
Pogotowie Techniczne Wodociągów – tel. 994
Informacja o usługach – tel. 951
Bank Informacji Gospodarczych – tel. 517-471.
Telefoniczna Agencja Informacyjna – tel. 44-63-45 (7)
Pomoc drogowa – tel. 96-37

SŁUŻBA ZDROWIA

W BIAŁYMSTOKU
Pogotowie Ratunkowe, ul. Poleska 89, tel. biura wezwań 970, 999, 524-192.
Informacja Pogotowia tel. 422-222.
Ambulatorium Pogotowia, ul. Poleska 89
– Pediatryczne – czynne w dni robocze w godz. 19-7, w wolne soboty w godz. 15-7, w niedziele i święta w godz. 7-7.
– Internistyczne – czynne codziennie przez całą dobę.
– Stomatologiczne – czynne w dni robocze w godz. 19-7, w wolne soboty w godz. 15-7, w niedziele i święta w godz. 7-7.
Gabinety zabiegowe:
– Internistyczny dla dorosłych – czynny codziennie przez całą dobę.
Gabinet dla dzieci czynny w dni robocze w godz. 19-7, w wolne soboty w godz. 15-7, w niedziele i święta 7-7.
Ambulatorium Chirurgiczne dla dorosłych, ul. I. Białówny 11, tel.42-40-41.
Ambulatorium Chirurgii Dziecięcej, ul. Wołodyjowskiego 3a, tel. 42-59-60.
„Hospicjum" Dom Opatrzności Bożej, ul. Świętojańska 1c, tel. 415-607 – czynny przez całą dobę.
„Hospicjum Domowe", ul. Piotrkowska 2, tel. 421-000, godz. 15.00-17.00 (w dni robocze).

APTEKA
(ostry dyżur)
ul. Suraska 2, tel. 42-04-53, ul. Poleska 89, tel. 522-111, ul. Mickiewicza 27, tel. 323-024.

SZPITALE
DYŻURY CODZIENNE
Woj. Szpital Zespolony im. J. Śniadeckiego, ul. M. Skłodowskiej-Curie 25, tel. 42-16-21 do 26, 42-70-41– dyżuruje **rehabilitacja** oraz oddziały **dziecięce: chirurgia, reanimacja, laryngologia.**
Woj. Szpital Specjalistyczny im. K. Dłuskiego, ul. Żurawia 14 do godz. 15 tel. 327-570, 327-694, po godz. 15 tel. 323-593 dyżurują **oddziały: choroby płuc dzieci, sztucznej nerki, zakaźny dorosłych.**
Specjalistyczny Dermatologiczny ZOZ, ul. św. Rocha 3, tel. 42-53-01, 42-02-08.
Regionalny Szpital Onkologiczny, ul. Ogrodowa 12, tel. 320-116.

OSTRE DYŻURY
W DNIU 14 I 1997 r.
CHIRURGIA, REANIMACJA, WEWNĘTRZNY, LARYNGOLOGIA, OKULISTYKA, NEUROLOGIA – Państwowy Szpital Kliniczny im. J. Sztachelskiego, ul. M.Skłodowskiej-Curie 24, tel. 42-24-31 do 39, 42-36-13 do 16.
POŁOŻNICTWO z GINEKOLOGIĄ – Woj. Szpital Zespolony im. J. Śniadeckiego, ul. Warszawska 15, tel. 327-100. **ODDZIAŁ GRUŹLICY, ZAKAŹNY DZIECIĘCY** – Woj. Szpital Specjalistyczny im. K. Dłuskiego, ul. Żurawia 14 do godz. 15 tel. 327-570, 327-694, po godz. 15 tel. 323-593.
DZIECIĘCY WEWNĘTRZNY + NEUROLOGIA – Woj. Szpital Zespolony im. J. Śniadeckiego, ul. M. Skłodowskiej-Curie 25, tel. 42-16-21 do 26, 42-70-41.

W ŁOMŻY
Pogotowie Ratunkowe – tel. 999 oraz 16-38-55.
Pogotowie Chirurgiczne – Szosa Zambrowska 1/27 – czynne przez całą dobę.
Woj. Szpital Zespolony, ul. M. Skłodowskiej-Curie 1, tel. 16-24-01.
Apteka (ostry dyżur), ul. Dworna 35, tel. 16-32-44.

W SUWAŁKACH
Pogotowie Ratunkowe – tel. 999
Woj. Szpital Zespolony, ul. Szpitalna 60, tel. 67-25-46.
Szpital Miejski Zespołu Opieki Zdrowotnej, ul. Kościuszki 101, tel. 66-22-41.
Apteka (ostry dyżur), ul. Konopnickiej 2, tel. 66-50-91.

TELEFONY ZAUFANIA

Białystok – tel. 988, czynny codziennie w godz.18-4.
Białystok – Telefon zaufania dla kobiet w ciąży i rodzin – 32-22-22.
Łomża – tel. 988, czynny w poniedziałki, środy i piątki w godz. 16.30 - 21.30.
Łomża – Telefon zaufania dla kobiet 16-45-53, poniedziałek, czwartek, godz. 21-24.
Suwałki – tel. 988, 67-49-41, czynne codziennie (oprócz sobót, niedziel i świąt) w godz. 18-6.

RADIO

PROGRAM I

Wiadomości co godzinę
0.07 Kalendarz radiowy; 0.12 Lista polskich przebojów; 0.17-3.00 Radio nocą: U progu jesieni: Powrót Afrodyty – prow. A. Retmaniak i A. Krusiewicz; 0.56 Informacje o programie; 0.58 Prognoza pogody dla rybaków; 2.55 Myśli na dobry dzień; 3.05 Muzyka przed świtem; 3.45 Muzyczny arsenał; 4.05 Muzyka przed świtem; 4.50 Muzyczne wycinanki; 5.05 Informacje o programie; 5.07 Niezapomniane melodie; 5.20 Poranne rozmaitości rolnicze; 5.48 Gimnastyka poranna; 5.58-8.30 **SYGNAŁY DNIA**; 6.28 Prognoza pogody dla rybaków; 6.30 Informacje w skrócie; 6.32 Przegląd prasy; 6.33 Informacje sportowe; 6.35 Informacje o przejściach granicznych; 6.57 Eko-Radio; 7.00 Dziennik poranny – I wydanie; 7.30 Informacje w skrócie; 7.45 KOS – konkurs; 7.55 Komunikaty: gazowe, losowe; 8.00 Dziennik poranny – II wydanie; 8.30 Radio Biznes; 9.05-11.00 **CZTERY PORY ROKU**; 9.12 i 10.06 Eko-Radio – oprac. A. Zalewskiego; 10.31 Lektury Jedynki: „Ogniem i mieczem" – pow. H. Sienkiewicza; 11.07 Szkoda gadać; 11.30 Filmowa muzyka – aud. J. Skolarskiej; 11.40 Rolnicza antena; 11.55 Komunikaty; 12.00 Sygnał czasu i hejnał z wieży mariackiej z Krakowa; 12.06 Z kraju i ze świata – mag.; 12.28-16.00 Pasmo „...po hejnale" – prow. M. Szabłowska, w tym: Komunikaty: losowe, prognoza pogody dla rybaków; 12.30, 13.30, 14.30, 15.30 Radio kierowców; 14.10 Czas felietonisty; 15.58 Informacje o programie; 16.00 Dziennik popołudniowy; 16.12 Aktualności; 16.45 Dziennik Radia Watykańskiego; 17.05-19.00 Przegląd dnia... pięć po..., w tym: Lista polskich przebojów; 19.00 Z kraju i ze świata – mag.; 19.27 Prognoza pogody dla rybaków; 19.30 Radio dzieciom: „Sól cenniejsza niż złoto" – słuch. wg baśni Jana Dobrzańskiego; 20.05 Komunikaty: gazowe, losowe, inf. o programie, Spółki Toto Lotek; 20.10 Echo: Eksperyment, teoria, praktyka – aud. K. Michalskiego; 20.40 Lekcja jęz. angielskiego „Ready for the Radio Readers"; 20.50 Lektury Jedynki: Ingmar Bergman „Rozmowy poufne"; 21.05 Komunikaty Totalizatora Sportowego; 21.06 Kronika sportowa; 21.30 Muzyka i aktualności; 22.00 Wydarzenia dnia; 22.10 Komentarz dnia; 22.20 Cztery pory roku – wydanie wieczorne, w tym: Poezja z ducha muzyki poczęta; 23.05 Pianiści na estradach świata – aud. J.Popisa; 23.55 Myśli pod koniec dnia

PROGRAM III

0.05-6.00 Trójka pod księżycem; 0.05-2.00 Prowadzi Elżbieta Korczyńska; 4.30 Lektura na bezsenność: Ingebor Bachman „Rok 30" – oprac. Iwony Wiśniewskiej; 6.00-9.00 Zapraszamy do Trójki; 7.07 i 8.05 Serwis sportowy; 8.45 Business News; 9.00-11.00 Każdy gra inaczej – prow. B. Pawlikowska; 9.15 PPR – Poranna Porcja Rozrywki; 9.30 Informator ekonomiczny; 10.10 PPR – Przedpołudniowa Porcja Rozrywki; 10.30 Aktualia kulturalne; 11.10 Puls Trójki – prow. J. Kucharska; 11.55 Giełda Papierów Wartościowych; 12.05 W tonacji Trójki – prow. P. Sztompke; 13.05-16.00 Trójka na dwa głosy; 13.15 Powtórka z rozrywki; 14.15 Muzyczna poczta UKF (1); 14.30 Lektury Trójki: Marian Brandys „Dzienniki" – oprac. Katarzyny Łopaciuk; 14.40 Nowości muzyczne; 14.58 Komunikat o sytuacji na przejściach granicznych; 15.05 Serwis sportowy; 15.30 Bliżej Ziemi – fel. ekolog.; 15.35 Muzyczna poczta UKF (2); 16.00-19.00 Zapraszamy do Trójki; 18.05 Serwis sportowy; 19.05 BRUM – prow. M. Kierzkowski; 20.05 Książka tygodnia: Ingmar Bergman „Poufne rozmowy" – oprac. I. Wiśniewskiej; 20.15 Trzy kwadranse jazzu – aud. J. Borkowskiego; 21.05 Klub Trójki – prow. G. Dobroń; 22.05 Serwis sportowy; 22.10 Klub folkowy – aud. W. Ossowskiego; 23.00 To był dzień; 23.40 Trochę swinga – aud. Romana Dziewońskiego

RADIO BIAŁYSTOK

72,8 99,4 MHz
Giżycko 99,6 MHz
Suwałki 72,68 98,6 MHz
PROGRAM REGIONALNY
Wiadomości Radia Białystok co godzinę
Wiadomości w skrócie: **5.30, 6.30, 7.30, 8.30, 14.30, 15.30;** Przegląd prasy: **5.16, 6.22;** O tym się mówi: **6.15, 6.45, 7.15, 7.40;** Informacje z przejść granicznych: **5.45, 7.39, 8.53, 12.55, 15.08, 16.08;** Regionalne notowania walutowe: **8.39, 11.08, 14.18;** Wiadomości z Giełdy: **14.18**
5.00 FAKTY I MUZYKA (wiadomości co 30 min) – prow. T. Wolski; 8.48 Gambler Servis – magazyn komputerowy; **9.10 SPOTKANIA** – prow. D. Sokołowska; 9.12 Horoskop; 9.40 „Przywołane z pamięci" – powieść Czesława Zgorzelskiego; 11.15 „Za wódkę" – rep. M. Przemirskiego; 11.45 Życiowe ścieżki sierżanta Walieszki; 11.53 English? No problem; 13.08 Szlachetne zdrowie – mag. medyczny – prow. D. Kuć; **14.00 FAKTY I MUZYKA** (wiadomości co 30 min) – prow. B. Bojaryn; 16.12 Gambler Servis – magazyn komputerowy; 16.15 Zadzwoń do nas: **442-222** – prow. D. Sawicka; 18.10 Konkurs TAK lub NIE – prow. B. Sawicki; 18.30 Litewski Magazyn Radiowy – przyg. Z. Wasiluk; 18.45 Pod znakiem Pogoni – aud. J. Leszczyńskiego; 19.05 Wieczorna Wszechnica Budowlana – prow. L. Marek; 20.05 Moto Radio; 20.10 **MIXER** – aud. P. Biziuka; 21.35 Magazyn Kresowy – aud. T. Haładyja (powt.); 22.00 Reflektorem po świecie – program BBC; 23.05 **NOCNA ORKIESTRA RADIA BIAŁYSTOK** – prow. Piotr Łęgowski

RADIO Zet

65,99, 107,3 MHz
Giżycko 104,0 MHz
Suwałki 101,4 MHz
Wiadomości co godzinę **całą dobę**
Wiadomości co pół godziny: **5.00-18.00;**
Wiadomości co kwadrans: **6.00-9.00**
Wiadomości sportowe: **6.00, 6.30, 7.00, 7.30, 8.00, 8.30, 9.00, 14.00, 17.00, 18.00, 20.00**
Prognoza pogody: **5.00, 6.00, 6.30, 7.00, 7.30, 8.00, 8.30, 9.00, 9.30, 10.00, 11.00, 12.00, 14.00, 15.00, 16.00, 17.00, 18.00, 20.00, 22.00, 23.00**
Wiadomości giełdowe: **11.57, 13.06**
4.00-6.00 Świt z Radiem Zet; 6.00-9.00 Poranek z Radiem Zet; 7.55 Zart Janusza Weissa; 8.15 Gość Radia Zet; 9.40 Horoskop Dnia – Wojciech Jóźwiak; 9.50 Ciekawostki Krecika; 12.00 Wiadomości w południe – Małgorzata Łaszcz; 12.50 U Konopa na kanapie – progr. Pawła Konopczyńskiego; 13.20 „Dzwonię do Pani... Pana" – program Janusza Weissa; 14.15 **Magazyn reporterów**; 15.00 Wydarzenia dnia – Rafał Domański; 15.50 Technokret; 16.10 Mniej więcej serio – progr. Karoliny Korwin Piotrowskiej i Wojtka Jagielskiego; 17.50 Ciekawostki Krecika; 19.05 Komputerowa lista przebojów Radia Zet – tel. **0-700-73-000**; 21.05 Klub Radia Zet – zaprasza Rafał Sławoń; 24.00 Noc z Radiem Zet

RADIO AKADERA

FM 71,24
Serwis informacyjny: **0.00, 6.00, 7.00, 8.00, 9.00, 10.00, 11.00, 12.00, 13.00, 14.00, 15.00, 16.00, 17.00, 18.00, 19.00, 20.00, 21.00, 22.00, 23.00**
Ogłoszenia: **od 7.15 do 20.15 co godzinę (tel. 422-415)**
6.05-10.00 Prezentuje Wojciech Kujałowicz; 6.15 Przegląd prasy lokalnej; 6.30 Informacje lokalne, komunikaty; 6.50 Halo, granica!; 7.30 Serwis lokalny; 7.45 Przegląd prasy lokalnej; 8.20 Muzyczny á propos; 8.30 Informacje lokalne, komunikaty, sytuacja na przejściach granicznych, noc na służbie, kursy walut; 9.10 Horoskop; 9.30 Informacje lokalne, komunikaty, kursy walut, propozycje kulturalne na dziś; 9.45 Porady Prawnika; 10.00-15.00 Prezentuje Krzysztof Sadowski; 10.30 Konkurs I (tel. 422-414); 11.30 Konkurs II; 12.05 Serwis lokalny, komunikaty, informacje z przejść granicznych; 12.30 Aktualności; 13.10 Horoskop; 13.30 Aktualności; 13.45 Notowania Giełdy Papierów Wartościowych, kursy walut; 14.20 Nasze Miasto – Nasze Sprawy; 15.00-20.00 Prezentuje Robert Baran; 15.30 Konkurs I (422-414); 16.30 Serwis lokalny, komunikaty, kursy walut, sytuacja na przejściach granicznych, propozycje kulturalne na dziś; 16.45 Porady Prawnika (powt.); 17.10 Horoskop; 17.30 Konkurs II (tel. 422-414); 18.30 Aktualności; 19.30 Muzyczny Top Radia Akadera (głosowanie): 20.00-21.00 Szafa gra; 21.00-24.00 Nie Tylko Rock – prezentuje Andrzej Ryczkowski; 0.05-6.00 Nocny odlot

RADIO RMF/FM

Białystok 91,1 MHz
Łomża 91,5 MHz
Suwałki 89,0 MHz
Wiadomości co godzinę **9.45-4.45**
Programy lokalne: **10.15, 11.15, 12.15, 13.15, 14.15, 18.15**
Traffiki: **6.30, 7.00, 7.30, 8.00, 8.30, 9.00, 15.00, 15.30, 16.00, 16.30, 17.00, 17.30**
5.00-9.00 Ni w pięć, ni w dziewięć – budzą Tadeusz Sołtys i Michał Kubik; 6.35 Poranny toster; 8.05 Rozmófki; 8.35 Internetowy surfing; 9.00-12.00 Metzoforte – rozgrywa Piotr Metz; 9.35 Trzy karty; 9.50 Rockowy kalendarz; 12.00-15.00 Gdzie diabeł nie może... – tam Grażyna Bekier i Ewa Drzyzga; 15.00-18.00 Radio Svoboda – wyzwala Marcin Jędrych, w tym: 15.35 Wiódł ślepy kulawego; 16.35 Konkurs filmowy; 18.00-20.00 Wasza muzyka... spełniają: Mirosław Golański i Jacek Niemczyk; 18.30 Haapy hours; 19.00 Rosyjska ruletka; 19.30 Szafa grająca; 20.00-22.00 Radio Muzyka Fakty – informuje Bogdan Rymanowski, w tym: 20.05 Wydarzenia dnia; 21.15 Spory i polemiki; 21.50 Graffiti; 22.00-24.00 O zmRocku – ściemnia Dariusz Maciborek, w tym: 22.30 Konkurs 10,5; 23.00 Rockowy kalendarz; 24.00-1.00 Numer 0-800-33-800 – odbierają Kasia Wolska i Brian Scott; 1.00-5.00 Trasa W-W – przemierzają Tomasz Wróblewski oraz Piotr Salak

RADIO MARYJA

Białystok 67,55 104,7 MHz
Ełk 102,60 MHz
Łomża 104,00 MHz
Suwałki 107,90 MHz
Wiadomości: **2.00, 4.00, 5.00, 6.25, 8.25, 10.25, 12.25, 14.25, 18.25, 19.25**
5.45 Rozpoczęcie programu; 6.00 Anioł Pański, Jutrznia; 6.30 Różaniec; 7.00 Msza św.; 7.45 W Rodzinie RADIA MARYJA; 8.00 Godzinki ku czci Niepokalanego Poczęcia NMP; 8.30 Katecheza z rozmowami telefonicznymi; 9.30 Czas pieśni; 9.50 Mogę, chcę pomóc; 10.00 Audycja dla dzieci; 10.30 Porady; 11.00 W Rodzinie RADIA MARYJA; 11.45 Medytacja; 12.00 Anioł Pański; 12.10 Spotkanie z Biblią; 12.30 Różaniec; 13.15 Radiogazeta; 13.45 Literatura; 14.00 Modlitwa Popołudniowa z Liturgii Godzin; 14.15 Czas dobrych nowin; 14.30 Mogę, chcę pomóc; 14.40 Muzyka mistrzów; 15.00 Koronka do Bożego Miłosierdzia; 15.15 Rozmowy nie dokończone; 16.00 W Rodzinie RADIA MARYJA; 16.15 Serwis informacyjny Radia Watykańskiego; 16.30 Telefoniczny koncert życzeń; 17.00 Katecheza z rozmowami telefonicznymi; 18.00 Anioł Pański, Nieszpory; 18.30 W nurcie nauczania Ojca Świętego Jana Pawła II; 18.55 Spróbuj pomyśleć; 19.00 Audycja dla młodzieży; 19.30 Audycja dla dzieci; 19.45 Modlitwy dzieci; 20.00 Audycja Radia Watykańskiego; 20.20 Różaniec; 21.00 Apel Jasnogórski; 21.15 Rozmowy nie dokończone; 23.30 Kompleta; 23.45 Medytacja; 0.00 Rozpoczęcie programu nocnego; 0.15 Katecheza (powt.); 1.30 W nurcie nauczania Ojca Świętego Jana Pawła II; 2.10 Lektura (powt.); 2.30 Porady (powt.); 3.00 Serwis Radia Watykańskiego (powt.); 3.25 Spotkania z Biblią (powt.); 3.40 Audycja Radia Watykańskiego (powt.); 4.40 Muzyka mistrzów (powt.); 5.05 Radiogazeta; 5.20 Godzinki ku czci Niepokalanego Poczęcia NMP; 5.45 Rozpoczęcie programu dziennego

bm

REDAKCJA NIE PONOSI ODPOWIEDZIALNOŚCI ZA ZMIANY W PROGRAMACH

II ogólnopolski turniej piłki siatkowej dziewcząt

W cieniu Płomienia

W dniach 10–12 stycznia Szkoła Podstawowa nr 1 w Mońkach gościła uczestniczki II ogólnopolskiego turnieju gwiazdkowego piłki siatkowej dziewcząt. W turnieju wzięły udział uczniowskie kluby sportowe: SP 1 Łomża, SP 7 Ostrołęka, Płomień Sosnowiec, SP 9 Łomża, AZS Białystok oraz SP 1 i SP 2 z Moniek.

Po trzech dniach zmagań pierwsze miejsce – wygrywając wszystkie mecze, zajął Płomień Sosnowiec. Drugie miejsce wywalczyły dziewczęta z SP 1 Łomża, a trzecie SP 7 Ostrołęka,

Dalsze miejsca: 4. SP 9 Łomża, SP 2 Mońki, SP 1 Mońki, a na końcu uplasował się ubiegłoroczny zwycięzca turnieju AZS Białystok.

Jako najlepszą atakującą sędziowie wybrali Izabelę Placek (Płomień), za najlepszą rozgrywającą uznano: Izabelę Janowską (SP 1 Łomża), a za najwszechstronniejszą Martę Lendo (Ostrołęka).

Drużyna z SP 1 Łomża wystąpiła w składzie: Sylwia Janczewska, Katarzyna Sowa, Izabela Janowska, Magda Narewska, Dorota Kossakowska, Monika Rzodkiewicz, Marzena Kościuk, Małgorzata Balicka, Marta Łaguna, Anna Ambrożewicz, Joanna Piepiórka. Milena Skowrońska.

Puchary, dyplomy oraz nagrody dla zwycięzców oraz pamiątkowe koszulki turniejowe dla wszystkich uczestniczek zawodów i nagrody dla trenerów poszczególnych drużyn wręczyła dyrektor SP 1 w Mońkach Teresa Głowacka.

Sponsorami tegorocznego turnieju byli: Moniecka Spółdzielnia Mleczarska, Spółdzielnia Transportu Wiejskiego, MGOSiR oraz Rada Rodziców z SP 1 w Mońkach.

Organizatorzy i sponsorzy zapraszają kibiców na podobny turniej, tym razem z udziałem drużyn chłopców w dniach 17–19 stycznia.

(zmo)

Sędziowskie kopanie

W Giżycku w halach wojskowych rozegrany został w sobotę, 11 bm., turniej makroregionu Okręgowych Kolegiów Sędziów w piłce nożnej. Tym razem arbitrzy pozostawili gwizdki w szatni i sami popróbowali sił w piłkarskich meczach.

Pierwsze miejsce wywalczyła drużyna OKS Olsztyn, która wyprzedziła OKS Łomża, OKS Suwałki I, OKS Suwałki II. Na piątym miejscu sklasyfikowano cztery zespoły: z Białegostoku, Warszawy, Ciechanowa i Ostrołęki.

Turniej zorganizował Zarząd OKS OZPN w Suwałkach. Arbitrzy-piłkarze dziękują jednostkom wojskowym 4012 i 1242 oraz sponsorom za pomoc w organizacji imprezy.

(mark)

Białostocka Liga Szkolna w szachach

W nagrodę do teatru i kina

Rozgrywki II edycji szachowej białostockiej ligi szkolnej wkroczyły w decydującą fazę. W miniony weekend 116 młodych miłośników królewskiej gry rywalizowało w piątej rundzie. Imprezę organizuje Uczniowski Klub Sportowy „Stoczek" działający w SP nr 45 w Białymstoku. W nagrodę najlepsi szachiści otrzymali zaproszenia ufundowane przez Białostocki Teatr Lalek i kino „Ton".

Najlepszy wynik indywidualny osiągnął Adam Pawlak, który zwyciężył we wszystkich siedmiu rundach. Drużynowo triumfowali uczniowie z Janowa, którzy trenują w Gminnym Ośrodku Kultury w tej miejscowości.

Wyniki:

Dziewczęta: (do lat 10) – 1–2. Sandra Osiekowicz (SP 26 Białystok), Anna Ocytko (SP 29 Białystok) – po 6 pkt, 3–4. Beata Andrejczuk (SP 21 Białystok), Sylwia Kozłowska (SP 45 Białystok) – po 5; **(do 12 lat)** – 1. Aleksandra Jackowska (SP 36 Białystok) – 6, 2–3. Anna Klimaszewska (Społ. SP 2 Białystok), Iwona Lewczyk (SP Krypno) – po 5; **(do lat 14)** – 1. Justyna Głowa (SP Janów) – 6, 2. Urszula Jaremiszyn (SP 10 Białystok) – 4, 3. Anna Zakrzewska (SP 10 Białystok) – 1,5; **(do lat 16)** – 1. Joanna Perestret (SP 42 Białystok) – 5, 2. Sylwia Czechowska (VI LO Białystok) – 4,5, 3. Emilia Kiertowicz (SP Zabłudów) – 4.

Chłopcy: (do lat 10) – 1–2. Marcin Bochenko (SP Nowowola), Maciej Andrejczuk (SP 21 Białystok) – po 6; 3–4. Jarosław Siemieniako (SP 14 Białystok), Tomasz Olszewski (SP Janów) – po 5; **(do lat 12)** – 1. Rafał Lewczyk (SP Krypno) – 6, 2–4. Jan Chilkiewicz (SP 48 Białystok), Rafał Pluszczewicz (Warmia Grajewo), Łukasz Szewczul (SP Janów) – po 5; **(do lat 14)** – 1–2. Eugebiusz Kowalczuk (SP Dojlidy Górne), Tomasz Kozłowski (SP 45 Białystok) – po 6, 3. Grzegorz Bielski (SP 2 Wasilków); **(do lat 16)** – 1. Adam Pawlak (SP 14 Białystok) – 7, 2. Wojciech Naliwajko (SP Gródek) – 6, 3. Piotr Michałowski (SP Nowowola) – 4,5; **(do lat 18)** – 1. Wojciech Wais (III LO Białystok) – 6,5, 2. Bartosz Wachol (ZSEl. Białystok) – 6, 3. Marek Mazek (SLEA Białystok).

Kolejna runda rozegrana zostanie dopiero 1–2 marca. Jednak podczas zimowych ferii nadal będzie panował ruch przy szachownicach. Od 27 stycznia do 7 lutego SP 45 proponuje festiwal szachowy.

(mark)

Sukcesy w unihocu

Mało znaną, lecz bardzo interesującą i wyjątkowo atrakcyjną dyscypliną sportu jest UNIHOC. Jest to połączenie hokeja na lodzie z hokejem na trawie.

Od pięciu lat grę tę spopularyzował i rozpowszechnił w grajewskiej jedynce nauczyciel wychowania fizycznego Wojciech Chyliński, który sam stał się wielkim miłośnikiem tej mało znanej dyscypliny sportu. W grudniu w Elblągu odbył się Ogólnopolski Turniej Unihoca, w którym startowało 20 drużyn z całego kraju. W opinii fachowców zawody stały na bardzo wysokim poziomie, a wśród zespołów z całej Polski wyróżnili się młodzi zawodnicy z SP nr 1 w Grajewie, którzy mecz o wejście do finału przegrali z gospodarzami turnieju wynikiem 2:1 i zajęli w końcowej klasyfikacji wysokie czwarte miejsce. Cały turniej wygrała SP 6 z Nowego Targu przed SP 12 z Elbląga. Do wyróżniających się zawodników turnieju należeli grajewianie Marcin Jagłowski i Łukasz Kozikowski.

Opiekunem drużyny z Grajewa był nauczyciel wf Sławomir Zanio. Warto zaznaczyć, że młodzi sportowcy w Grajewa mogą startować w ogólnopolskich imprezach dzięki pomocy finansowej Komitetu Rodzicielskiego oraz dotacji Urzędu Miejskiego w Grajewie.

(WIS)

Turniej w Węgorzewie

W niedzielę, 12 bm., w Węgorzewie rozegrano drugi turniej piłki nożnej w hali o puchar prezesa „Węgorii". Zdobyli go zawodnicy klubu „Granica" z Kętrzyna. Kolejne miejsca zajęły drużyny „Rominty" Gołdap, „Kormorana" i „Węgorii" z Węgorzewa. Najlepszym zawodnikiem turnieju okazał się Artur Farańczuk z „Granicy" – strzelec trzech bramek.

19 lutego rusza w Węgorzewie halowa liga miejska piłki nożnej. Rywalizować będzie – do końca czerwca – 12 zespołów.

(m)

OD BRAMKI DO BRAMKI

WŁOCHY

16. kolejka

Bologna – Parma 0:1. Strada (45).
Juventus – Atalanta 0:0.
Milan – Vicenza 1:0. Dugarry (19).
Napoli – Inter 1:2. Caccia (90) – Branca (43), Djorkaeff (88).
Piacenza – Udinese 0:0.
Reggiana – Fiorentina 0:0.
Roma – Perugia 4:1. Balbo (26 – karny, 86), Moriero (45), Thern (68) – Rapaic (36).
Verona – Lazio 1:1. Orlandini (62 – karny) – Fish (33).
Sampdoria – Cagliari 4:1. Marembeu (26), Carparelli (49), Montella (68, 90) – Tovaliere (43).

1. Juventus	16	30	21:12
2. Sampdoria	16	28	31:20
3. Inter	16	28	25:18
4. Vicenza	16	26	25:16
5. Fiorentina	16	25	24:16
6. Milan	16	24	23:19
7. Parma	16	24	16:14
8. Lazio	16	23	18:14
9. Roma	16	23	26:22
10. Napoli	16	23	19:22
11. Bologna	16	22	22:21
12. Atalanta	16	21	19:21
13. Udinese	16	19	23:25
14. Piacenza	16	18	15:22
15. Perugia	16	17	20:30
16. Cagliari	16	14	18:27
17. Verona	16	11	17:30
18. Reggiana	16	10	14:27

ANGLIA

22. kolejka

Aston Villa – Newcastle 2:2. Yorke (39), Milosevic (52) – Shearer (16), Clark (21).
Blackburn – Coventry 4:0. Sutton (17, 34), Gallacher (30), Donis (76).
Leeds – Leicester 3:0. Boyer (40), Rush (45, 69).
Liverpool – West Ham 0:0.
Middlesbrough – Southampton 0:1. Magilton (59 – karny).
Nottingham Forest – Chelsea 2:0. Pearce (40), Bart–Williams (53).
Sheffield Wednesday – Everton 2:1. Pembridge (22), Hirst (50) – Ferguson (63).
Sunderland – Arsenal 1:0. Adams (66 – samobój.).
Wimbledon – Derby 1:1. Gayle (60) – Willems (84).
Tottenham – Manchester United 1:2. Allen (44) – Solskjaer (23), Beckham (76).

1. Liverpool	23	43	38:20
2. Manchester Utd.	22	41	44:26
3. Arsenal	22	40	39:21
4. Newcastle	22	38	40:24
5. Wimbledon	20	38	34:24
6. Aston Villa	22	36	31:21
7. Chelsea	22	35	33:31
8. Sheffield	21	31	23:23
9. Everton	22	28	30:31
10. Tottenham	21	28	23:28
11. Sunderland	22	27	22:30
12. Leeds	22	25	19:27
13. Derby	21	24	21:26
14. Blackburn	21	23	23:22
15. Coventry	22	23	22:31
16. Leicester	21	23	20:30
17. West Ham	21	22	18:26
18. Nottingham	22	20	21:36
19. Southampton	21	19	29:37
20. Middlesbrough	22	18	25:41

HISZPANIA

18. kolejka

Real Betis – Valencia 1:1. Alexis Trujillo (71 – karny) – Gabriel Moya (82).

19. kolejka

Tenerife – Real Sociedad 0:1. Mutiu Adepojo (59).
Athletic Bilbao – Celta Vigo 2:2. Ziganda (8), Alkiza (59) – Gudelj (53), Berges (75).
Valladolid – Deportivo La Coruna 1:1. Victor (10) – Rivaldo (9).
Valencia – Rayo Vallecano 1:0. Galvez (90).
FC Sevilla – Oviedo 2:1. Prosinecki (33 – karny, 90) – Dubovsky (45).
Logrones – Espanyol 1:0. Tejera (90).
Compostella – Racing Santander 1:1. Ohen (31) – Txema (65).
Atletico Madryt – Saragossa 5:1. Caminero (1), Paunovic (38), Kiko (45, 53), Esnaider (70) – Higuera (52).
Extremadura – Real Madryt 0:0.

1. Real M.	19	43	35:13
2. Barcelona	18	40	48:21
3. Deportivo	19	38	26:10
4. Real B.	18	36	37:15
5. Atletico M.	19	35	38:23
6. Real Soc.	19	34	26:21
7. Valladolid	19	30	24:21
8. Tenerife	19	28	33:21
9. Athletic B.	19	28	31:26
10. Valencia	19	27	28:24
11. Racing	19	26	20:20
12. Celta	19	24	21:23
13. Rayo	18	23	23:21
14. Oviedo	19	22	23:27
15. Compostella	19	20	17:32
16. Espanyol	19	19	21:28
17. Sporting	18	18	18:26
18. Logrones	19	18	14:42
19. Sevilla	18	17	15:27
20. Saragossa	19	14	19:34
21. Hercules	18	12	15:33
22. Extremadura	19	9	11:33

(opr. mark)

Z KRAJU I ZE ŚWIATA

HOKEJ NA LODZIE

Nowy Jork. Wyniki niedzielnych spotkań ligi NHL: New York Rangers – New Jersey Devils 3:0, Edmonton Oilers – Hartford Whelers 2:1 (po dogrywce), Vancouver Canucks – Anaheim Mighty Ducks 2:3, Phoenix Coyotes – Buffalo Sabres 2:3 (po dogrywce).

ŁYŻWIARSTWO FIGUROWE

Nowy Jork. Ukrainka Oksana Bajul, mistrzyni olimpijska z Lillehammer '94, miała wypadek samochodowy w pobliżu miasta Simsbury (USA), gdzie obecnie mieszka. W jego wyniku 19-letnia zawodniczka doznała urazu głowy. Skutki wypadku nie są jednak poważne.

ŁYŻWIARSTWO SZYBKIE

Haga. Holender Ids Postma zdobył złoty medal mistrzostw Europy w łyżwiarskim wieloboju. Drugi był Rintje Ritsma (Holandia), a trzeci Falko Zandstra (Holandia).

PIŁKA NOŻNA

Łódź. Mistrz Polski w piłce nożnej, Widzew Łódź zamierza skorzystać z prawa pierwokupu Pawła Wojtali, zgodnie z wcześniejszą umową podpisaną z PKP Lech Poznań. Powiadomił o tym redakcję sportową PAP prezes łódzkiego klubu, Andrzej Pawelec, reagując na informacje o pozyskaniu zawodnika przez Hamburger SV.

24-letni Wojtala podpisał umowę z klubem Bundesligi do końca czerwca 2001 r. Zainteresowani nie ujawnili sumy kontraktu, ale dobrze poinformowane źródła utrzymują, że wynosi on około 2 mln marek.

PLEBISCYTY

Łódź. W tradycyjnym plebiscycie „Dziennika Łódzkiego" na najpopularniejszego sportowca Łodzi w 1996 roku zwyciężył srebrny medalista olimpijski w skoku wzwyż Artur Partyka (ŁKS Łódź). Partyka wyprzedził dwóch piłkarzy Widzewa – Marka Citko i Tomasza Łapińskiego.

Londyn. W londyńskim Wembley Conference Center odbyło się uroczyste wręczenie nagród przyznanych przez telewizję Sky czołowym piłkarzom ligi. Najdroższy zawodnik angielskiej ekstraklasy Alan Shearer (Newcastle), kapitan reprezentacji Anglii, lider tabeli strzelców ligowych i król strzelców finałów ME '96 otrzymał główne trofeum tej telewizyjnej ankiety.

SIATKÓWKA

Praga. Reprezentacja Polski kadetek zakwalifikowała się do finałów mistrzostw Europy, które odbędą się w dniach 25–30 marca na Słowacji. Polki – trenowane przez Ryszarda i Krzysztofa Leszczyńskich – wygrały wszystkie mecze.

Warszawa. Reprezentacja Polski awansowała do finałów mistrzostw Europy kadetów. Podopieczni Edwarda Sroki wygrali w bułgarskim Dimitrowgradzie eliminacyjny turniej i wyprzedzili korzystniejszą różnicą setów zespoły Niemiec oraz Bułgarii.

ZGONY

Częstochowa. W szpitalu w Myszkowie zmarł 13 bm. nad ranem 23-letni Robert Kaczmarek, ciężko ranny w niedzielnym wypadku w miejscowości Siedlec Duży, w którym zginęła na miejscu Ewa Larysa Krause, reprezentantka Polski w judo.

Jak poinformował rzecznik KWP w Częstochowie podinspektor Marian Kotarski, przyczyną wypadku była prawdopodobnie nadmierna prędkość samochodu Honda Civic, który zjechał z nasypu, a następnie uderzył w przydrożną kapliczkę. Ewa Larysa Krause zginęła na miejscu, kierujący samochodem Robert Kaczmarek został przewieziony do szpitala w Myszkowie, gdzie zmarł po kilkunastu godzinach.

(opr. paw)

GAZETA współczesna

– dziennik regionalny. **Adres**: 15-950 Białystok, ul. Suraska 1, skr. poczt. 193, teleks 852–106, fax 423–245, e-mail: wspolczesna@telbank.pl. **Wydawca** : „Kresy BO" sp. z o.o., **prezes – Zbigniew Fabjańczuk, wiceprezes i redaktor naczelny – Jerzy Kostrzewski** – tel. 420–935. **Sekretarze redakcji** – tel. 422–377, modem 421–508. **Dział miejski** – tel. 421–118, 441–762, 423–240. **Dział ekonomiczny** – tel. 427-710, 425–366. **Dział reportażu** – tel. 423–240, 423–241, 441–746. **Dział społeczny** – 441–746. **Dział sportowy** – 422–317. **Magazyn Tydzień** – tel. 441–746. **Studio komputerowe i korekta** – tel. 422–623. **Biuro marketingu i promocji** – tel. 423–242, 423–244. **Biuro reklam i ogłoszeń** – tel./fax 425–116, kierownik – tel. 420–521. **Oddziały**: Ełk, ul. Małeckich 2 – tel./fax 10-85-05; Giżycko, ul. Pocztowa 3 – tel./fax 52–80; Łomża, Aleja Legionów 7 – tel./fax 165–697; Olecko, Pl. Wolności 22 – tel./fax (0116) 37-84; Suwałki, ul. Kościuszki 32 – tel. 663–000, fax 665–726. **Druk**: Białostockie Zakłady Graficzne. **Konto:** 10801024-808-27001-801000-111 w PBG SA Oddział w Białymstoku. Redakcja nie odpowiada za treść reklam i ogłoszeń. Materiałów nie zamówionych redakcja nie zwraca, w nadesłanych zastrzega sobie prawo dokonywania skrótów i zmiany tytułów. **Redaktor wydania – Marek Paszkowski**

Basket Spółka z o.o.
DYSTRYBUTOR BROWARU DOJLIDY BIAŁYSTOK

PLEBISCYT GAZETA współczesna '96

BIAŁYSTOK

1. .....
2. .....
3. .....
4. .....
5. .....
6. .....
7. .....
8. .....
9. .....
10. .....

ŁOMŻA

1. .....
2. .....
3. .....
4. .....
5. .....

SUWAŁKI

1. .....
2. .....
3. .....
4. .....
5. .....
6. .....
7. .....
8. .....
9. .....
10. .....

Imię .....
Nazwisko .....
Adres .....
.....
.....

MULTILOTEK

7, 11, 19, 22, 24, 31, 32, 35, 37, 42, 48, 59, 60, 62, 67, 71, 72, 77, 78, 80

Typują redakcje

Miło nam, iż na nasz plebiscyt oddają głosy również inne gazety z naszego regionu. Ostatnio zagłosowali koledzy z „Kuriera Porannego":

Postanowiliśmy zgłosić typy Działu Sportowego „Kuriera Porannego" na najpopularniejszych sportowców w roku 1996 trzech naszych województw. Tak jak czytelnicy w zakończonym plebiscycie „Przeglądu Sportowego", tak i my przede wszystkim wzięliśmy pod uwagę wyniki najważniejszej imprezy sportowej minionego roku – Igrzysk Olimpijskich w Atlancie. Nie mieliśmy więc najmniejszych wątpliwości, że zwycięzcami w naszym typowaniu powinni zostać olimpijczycy wywodzący się z północno-wschodniej Polski.

Najwięcej trudności mieliśmy z wytypowaniem najpopularniejszych sportowców woj. łomżyńskiego. A to dlatego, że łomżyński sport w ostatnich latach nie ma wysokich lotów. Cieszymy się jednak z postawy młodzieży i zawodników Medyka, należących do krajowej czołówki w nowej olimpijskiej dyscyplinie – taekwondo.

Oto nasze typy:

Białystok
1. Małgorzata Roszkowska
2. Marian Sokół
3. Tyrone Thomas
4. Marta Stepańczuk
5. Izabela Czajko-Purta
6. Piotr Berestiuk
7. Adam Michałowski
8. Marcin Roszkowski
9. Karol Augustynowicz
10. Piotr Sawicki

Suwałki
1. Piotr Markiewicz
2. Adam Wysocki
3. Dorota Dunaj
4. Dagmara Grzeszczak
5. Anna Koronkiewicz
6. Jacek Niedźwiedzki
7. Marcin Kaczmarek
8. Patryk Nowak
9. Joanna Szleszyńska
10. Adam Bakuniewicz

Łomża
1. Mariusz Cekała
2. Ewa Łuba
3. Łukasz Godlewski
4. Paweł Samul
5. Marcin Seborowski

Dziękujemy!

Australian Open '97

Jajecznica „Bum Buma"

Wczoraj, 13 bm., w Australii rozpoczął się pierwszy tegoroczny turniej wielkoszlemowy Australian Open '97, z pulą nagród 7,6 miliona dolarów. Wśród 128 najlepszych na świecie tenisistek są dwie Polki: Aleksandra Olsza i Magdalena Grzybowska, które swe mecze rozegrają dzisiaj. Już w inauguracyjnym dniu doszło do sensacji.

W temperaturze ok. 35 st. C walczyli przez 3,5 godziny, na centralnym korcie Flinders Park w Melbourne, obrońca tytułu międzynarodowego mistrza Australii – 29-letni Niemiec Boris Becker i 25. na liście światowej 20-letni Hiszpan Carlos Moya. Doszło do sensacji. Od dwudziestu lat nie zdarzyło się, aby triumfator poprzedniej edycji Australian Open już w pierwszej rundzie kolejnych międzynarodowych mistrzostw zszedł z kortu pokonany. Statystycy przypomnieli, że ostatnio przytrafiło się to Amerykaninowi Roscoe Tannerowi, którego w 1977 r. ograł na wstępie turnieju Chris Lewis. Boris Becker mógł przeczuwać, że Hiszpan nie sprzeda łatwo swej skóry. Zresztą już raz okazał się on „katem" dla rudowłosego bombardiera – wygrał z Beckerem w listopadzie ub.r. w wielkim halowym turnieju paryskim (hala Bercy).

Na powitanie turnieju, Niemiec i Hiszpan zafundowali sobie morderczą pięciosetówkę. Hiszpan wygrał 5:7, 7:6, 3:6, 6:1, 6:4, a jest to o tyle nieoczekiwane, że Becker uchodzi za wyjątkowo trudnego do „złamania" w tenisowych maratonach. Jego bilans zwycięstw w pięciosetowych meczach jest obecnie najlepszy na świecie (z uwzględnieniem poniedziałkowej porażki wynosi on 31:15 dla Beckera). Niemieccy dziennikarze nie wiedzieli, jak rozpocząć pomeczowe spotkanie z Beckerem, dla którego przede wszystkim (i dla Steffi Graf) wyruszyli w kilkudziesięcioosobowym składzie na daleką wyprawę na Antypody. Miało być tak pięknie, a tu nie doceniany hiszpański młokos zrujnował wspaniałe plany...

„Mam teraz jajecznicę z mózgu... – wykrztusił „Bum Bum" Becker do otaczających go sprawozdawców prasowych. Nie czuję stóp, nie czuję całych nóg. Chwilami obawiałem się, że doszczętnie zedrę skórę ze stóp. Potworny upał! Nie chcę tłumaczyć porażki tylko miękkimi piłkami. Fakt, że jeszcze nigdy nie narobiłem tylu nie wymuszonych błędów, ale przecież te piłki to naprawdę koszmar. Działacze



chcą uatrakcyjnić grę poprzez jej zwolnienie i każą nam grać miękkimi piłkami. To bezsens! Taki tenis nie będzie atrakcyjniejszy, a prowadzi wprost do sforsowania kręgosłupa, łokcia, stawów kolanowych."

Ciekawsze wyniki:

1. runda gry pojedynczej kobiet: Steffi Graf (Niemcy, rozstawiona z numerem 1.) – Janette Husarova (Słowacja) 5:1 – krecz Słowaczki; Conchita Martinez (Hiszpania, 3.) – Miriam Oremans (Holandia) 6:0, 6:2; Brenda Schulz-McCarthy (Holandia, 10.) – Park Sung-Hhe (Korea Płd.) 6:2, 2:6, 6:1; Ruxandra Dragomir (Rumunia) – Judith Wiesner (Austria, 11.) 4:6, 6:3, 10:8; Amanda Coetzer (RPA, 12.) – Anna Kurnikowa (Rosja) 6:2, 6:2; Mary Pierce (Francja) – Elena Lichowczewa (Rosja, 13.) 3:6, 6:2, 6:4; Sabine Appelmans (Belgia, 16.) – Helena Sukova (Czechy) 6:2, 6:2; Asa Carlsson (Szwecja) – Petra Langrova (Czechy) 6:3, 6:2; Gigi Fernandez (USA) – Els Callens (Belgia) 6:4, 6:3; Natasza Zwieriewa (Białoruś) – Nancy Feber (Belgia) 7:6 (11–9), 6:1; Jana Kandarr (Niemcy) – Kyoko Nagatsuka (Japonia) 6:3, 3:6, 6:3.

1. runda gry pojedynczej mężczyzn: Michael Chang (USA, 2.) – Kris Goossens (Belgia) 6:0, 6:3, 6:1; Thomas Muster (Austria, 5.) – Geoff Grant (USA) 6:3, 6:4, 6:2; Carlos Moya (Hiszpania) – Boris Becker (Niemcy, 6.) 5:7, 7:6 (7–4), 3:6, 6:1, 6:4; Thomas Enqvist (Szwecja, 7.) – Nicolas Perreira (Wenezuela) 6:1, 6:2, 6:4; Magnus Gustaffson (Szwecja, 12.) – Grant Doyle (Australia) 6:7 (2–7), 6:3, 7:5, 6:1; Felix Mantilla (Hiszpania, 14.) – Greg Rusedski (Wielka Brytania) 6:4, 5:7, 7:5, 6:2; Michael Stich (Niemcy, 15.) – Patrik Fredriksson (Szwecja) 6:3, 6:2, 6:2; Todd Woodbridge (Australia) – Mark Knowles (Bahama) 6:4, 6:2, 6:1; Andriej Miedwiediew (Ukraina) – Thierry Champion (Francja) 7:5, 6:2, 6:2; Patrick McEnroe (USA) – Andriej Olchowski (Rosja) 7:6 (7–4), 6:2, 6:4; Tim Henman (Wielka Brytania) – Andrei Pavel (Rumunia) 7:5, 6:4, 6:2; Eyal Rann (Izrael) – Justin Gimelstob (USA) 6:3, 7:6 (7–4), 3:6, 6:4; Renzo Furlan (Włochy) – Andriej Czerkasow (Rosja) 6:4, 4:6, 6:3, 6:4; Javier Frana (Argentyna) – Pat Cash (Australia) 6:4, 6:4, 6:3.

(opr. paw)

PRIM Kolarzyk wychodzi z cienia

W Gorzowie zakończyły się mistrzostwa Polski w kolarskich przełajach. Po regresie coraz lepiej reprezentuje się kolarska młodzież z LKS „PRIM Kolarzyk" Ełk. W kategorii juniorów młodszych (4 rundy, każda po 2800 m) na drugiej pozycji uplasował się Przemysław Baranowski przegrywając tylko z Bartłomiejem Gierczakiem (Opocznianka Opoczno) różnicą 22 sek. Dwójka ta prowadziła do ostatniej rundy. Niestety, Baranowski miał wywrotkę i wówczas Gierczak zdołał rywalowi uciec.

Wśród juniorów Adam Surowiecki był – 8., Krzysztof Kryjak – 11., Adam Gajewski – 18. Zdecydowanie w kategorii seniorów triumfował Dariusz Gil (POM Strzelce Krajeńskie). Na szóstej pozycji zameldował się Tomasz Bukowski.

(j.w.)

Jutro grają włókniarki

W środę, 15 stycznia, o godzinie 17, w hali przy ul. Antoniukowskiej rozpocznie się mecz pierwszoligowy koszykarek Agnelli Włókniarza Białystok z MTK Star Foods Pabianice.

Pojedynek, który miał się odbyć w ramach kolejki z 22 stycznia zostanie rozegrany awansem.

(mark)

Zachmurzenie duże z większymi przejaśnieniami. Okresami słabe opady, głównie śniegu z deszczem. Temperatura maksymalna około 0 stopni, minimalna w nocy -3 do -4 stopni. Wiatr umiarkowany północno-zachodni. Ciśnienie powietrza 1004 hPa z tendencją wzrostową.

Uwaga: drogi, szczególnie rano, miejscami bardzo śliskie.

Imieniny: Feliksa, Hilarego

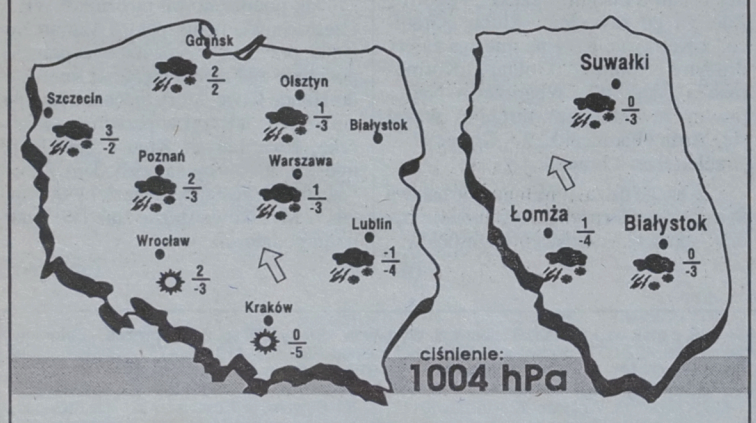

NBA

Wyniki trzech spotkań koszykarskiej ligi NBA rozegranych 12 stycznia: Toronto Raptors – Orlando Magic 85:88, Milwaukee Bucks – Golden State Warriors 111:93, Sacramento Kings – Charlotte Hornets 93:97.

Czy koszykarze Dojlid opuszczą Białystok?

Kontuzja Norrisa

Dannie Norris w niedzielnym meczu z PKK Wartą na dwie minuty przed końcem pojedynku doznał bolesnej kontuzji. Jak się wczoraj dowiedzieliśmy w siedzibie klubu, Amerykanin ma skręcenie śródstopia, które eliminuje go z uczestniczenia w treningach przez dwa najbliższe dni. Dopiero w środę, 15 bm., zapadnie decyzja, czy koszykarz pojedzie z drużyną na czwartkowy mecz z Polonią Przemyśl.

Jeżeli kontuzja uniemożliwi udział Norrisa w konfrontacji z przemyskimi Niedźwiadkami, zastąpi go Aleksiej Olszewski.

Koszykarzy Dojlid zobaczymy w akcji w niedzielę, 19 bm., kiedy to podejmą w hali przy ul. Antoniukowskiej AZS Elanę Toruń.

Niestety, coraz rzadziej białostoccy kibice oglądać będą mecze koszykarzy Browaru Dojlidy. Jak nas poinformowano, z powodu targów, które odbędą się w hali Włókniarza w dniach 13 i 20 lutego ostatnie spotkania II fazy rozgrywek zostaną przeniesione do Suwałk.

(mark)

Nie po raz pierwszy spotykamy się z sytuacją, gdy hala sportowa zamieniona zostaje, kosztem sportowców, na targowisko. Rozumiemy, iż jest to jeden ze sposobów na zarabianie pieniędzy. Jednakże przeróżne imprezy, których coraz więcej jest w hali Włókniarza zaczynają bardziej szkodzić białostockiemu sportowi, niż pomagać. Co dziwniejsze, brak dostępu do swojego obiektu odbija się również na wynikach koszykarek z ulicy Antoniukowskiej. Działacze Włókniarza zapominają o swoich wcześniejszych deklaracjach, iż hala będzie służyć przede wszystkim sportowcom i to nie tylko wyczynowym. Prawda jest jednak zgoła inna, sport na Antoniukowskiej zszedł na ostatnie miejsce i wydaje się być piątym kołem u wozu dla działaczy Włókniarza.

MARIUSZ KLIMASZEWSKI

jik