GAZETA
współczesna
Nr indeksu 350133
DZIENNIK REGIONALNY • Białystok, Giżycko, Łomża, Suwałki • Nr 15 (13669) • Środa, 22.01.97 r.
ISSN - 0137-9488 Nakład 20150 egz. Cena 60 gr

O kodeksie pracy

Wiele wątpliwości budzą przepisy znowelizowanego kodeksu pracy, dotyczące m.in. urlopów, czasu pracy, uprawnień kobiet ciężarnych. Już jutro – 23 stycznia, w godz. 10.00–12.00 pod redakcyjnymi telefonami (0-85) 42-77-10 i 42-53-66 na pytania Czytelników odpowiadać będą specjaliści z Państwowej Inspekcji Pracy w Białymstoku.

Nowy podatek od nieruchomości – „Groźny kataster" str. 3.
W Białostockich Zakładach Drobiarskich – „Bliżej do podwyżki", str. 4.
W Łomży zlikwidują przedszkole? – „Przedszkole na drodze", str. 8.
Bielska „Solidarność" będzie miała sztandar – „Orzeł z Popiełuszką", str. 8.
O czym mówiono na konferencji żywieniowej – „Dzieci potrzebują tłuszczu", str. 9.
„Piękna Iza z Białegostoku żoną Czerkawskiego", str. 23.

W Łomżyńskiej Spółdzielni Mieszkaniowej

Awantura o nadpłaty

Łomżyńska Spółdzielnia Mieszkaniowa od kilku dni wydaje członkom zaświadczenia o podwyższeniu wkładów. W grę wchodzą kwoty od 50 do 200 zł. Na podwyżkę wkładów przeznaczono nadpłaty zaliczek za c.o. i ciepłą wodę, pobranych w roku 1995. Wywołało to wzburzenie członków, którzy uważają, że spółdzielnia powinna przeksięgować nadpłaty na poczet czynszu.

Wczoraj w biurze Zarządu ŁSM przez cały dzień gromadzili się wzburzeni lokatorzy. Niektórzy trafiali również do naszej redakcji, prosząc nas o interwencję w NIK. Jak wyjaśnił wiceprezes ŁSM Ryszard Siedlecki, podwyższając wkłady Zarząd wykonał uchwałę Zebrania Przedstawicieli ŁSM z czerwca ub. roku, na którym zapadła decyzja o przeznaczeniu nadpłat za c.o. i ciepłą wodę z roku 1995 na sfinansowanie inwestycji z zakresu opomiarowania zużycia energii cieplnej w blokach oraz ocieplenia budynków.

– Łącznie kwota nadpłat za rok 1995 wyniosła 7,6 mld st. zł – poinformował Siedlecki. **– Zanim przedstawiliśmy wniosek na Zebraniu Przedstawicieli, uzyskaliśmy zgodę na przeznaczenie jej na energooszczędne inwestycje również na zebraniach grup członkowskich. Działaliśmy w oparciu o publikowane w Dzienniku Urzędowym pismo ministra finansów z maja 1995 r., który dopuszcza taki sposób wykorzystania nadpłat.**

Po wykonaniu tych inwestycji wzrosła wartość budynków i mieszkań, co znalazło odbicie w podwyższeniu wkładów mieszkaniowych. Kwoty przeksięgowanych na wkłady nadpłat członkowie mogą odpisać od podstawy opodatkowania przy rozliczaniu się z fiskusem za rok 1996.

Większość członków nie przyjmuje jednak tych wyjaśnień do wiadomości twierdząc, że Zarząd postąpił samowolnie, ponieważ ich wolą byłoby skonsumowanie nadpłat w formie czynszu. Padały wczoraj oskarżenia, że Zarząd „ukradł pieniądze", a w związku z tym niektórzy zapowiedzieli „akcję protestacyjną".

– Jesteśmy z tego wzburzenia nawet zadowoleni – stwierdził Siedlecki **– bo liczymy, że dzięki niemu wzrośnie zainteresowanie członków sprawami spółdzielni. Frekwencja na zebraniach grup członkowskich, gdzie najłatwiej zapoznać się z tymi problemami, jest zawsze bardzo niska.**

ŁSM, która jest największym w Łomży dysponentem mieszkań (posiada w 160 budynkach ok. 7 tys. mieszkań), od kilku lat realizuje program oszczędności energii cieplnej, który ma zaowocować wprowadzeniem indywidualnego rozliczania lokatorów z opłat za c.o. i ciepłą wodę. Zakończono już opomiarowywanie zużycia energii w blokach, ale wiele urządzeń jest przestarzałych i wymaga wymiany. Na ocieplenie czeka jeszcze kilkanaście budynków ze stwierdzonymi wadami technologicznymi. Spółdzielnia finansuje te inwestycje m.in. z dotacji państwowych, ale zawsze brakuje jej środków. Alternatywą przeznaczenia nadpłat z roku 1995 na inne cele byłaby, zdaniem prezesa Siedleckiego, podwyżka czynszu.

(MK)



W karnawale bawią się nie tylko dorośli. „Jako księżniczki i rycerze" – czytaj str. 3.
Fot. I. Wysocki

Już jutro z okazji rozpoczynających się w Białymstoku III Targów Tkanin, Odzieży, Obuwia, Kosmetyków „Gallux-Show '97" w naszej „Gazecie" znajdziecie Państwo specjalny dodatek targowy. Piszemy w nim o ciekawostkach dotyczących rynku kosmetyków i odzieży. Oprócz tekstów znajdą Państwo ogłoszenia i reklamy branżowych firm. Zapraszamy do lektury.

Kto grozi suwalskim radnym?

Strefa specjalnego zagrożenia

Przeciwnicy odwołanych prezesów Suwalskiej Specjalnej Strefy Ekonomicznej odebrali telefoniczne i listowne pogróżki. Postępowanie w tej sprawie prowadzą prokuratury w Augustowie i Suwałkach. Nieoficjalnie dowiedzieliśmy się, że do Mariana Luto, przewodniczącego Rady Miejskiej w Suwałkach, dzwoniono z telefonu Piotra H., byłego komendanta wojewódzkiego policji.

Marianowi Luto anonimowy rozmówca kilkakrotnie przedstawiał propozycję nie do odrzucenia – albo zmieni zdanie, albo krzywda spotka jego dzieci. Marek Giedrojć, obecny prezes zarządu SSSE miał ponoć otrzymać anonim, że jeśli bezzwłocznie nie złoży rezygnacji *ujawniona zostanie jego współpraca ze Służbą Bezpieczeństwa.*

– Nie zaprzeczam, że były pogróżki – mówi Marian Luto.

– Nie zamierzam wypowiadać się na ten temat – oświadcza M. Giedrojć, suwalski radny i dyrektor Przedsiębiorstwa Gospodarki Komunalnej, czasowo zawiadujący Strefą.

Piotr H. był pierwszym po upadku komuny komendantem wojewódzkim policji w Suwałkach. Obecnie na emeryturze.

– Na pewno nie dzwoniono z mojego mieszkania. Nie wykluczam natomiast, że rozmowa została zapisana na mój numer – zdaniem Piotra H. o ochronę obiektów SSSE ubiegała się znana w Suwałkach agencja detektywistyczna. Przegrała przetarg. **– A tam pracują dawni ubecy, również spece od telefonów. Z szefem firmy miałem na pieńku, więc to może rewanż z ich strony.**

(yes)

Droższe rozmowy

Wczoraj informowaliśmy o podwyżkach opłat pocztowych. Od 1 lutego zdrożeją również, średnio o 6 proc., usługi telekomunikacyjne. Trzyminutowa rozmowa lokalna ma kosztować o grosz więcej, czyli 18 gr z VAT. O 6 proc. zdrożeją też rozmowy międzymiastowe. Nieoficjalnie wiadomo, że od 1 maja planowana jest następna podwyżka opłat telefonicznych o jeden grosz.

(PAP)

Czy były policjant sprzedawał samochody posługując się podrobionymi umowami i podpisami sprzedających?

Żeby dwa razy nie przepisywać

Niemal przez cały dzień przesłuchiwani byli wczoraj świadkowie w procesie byłego policjanta z Wasilkowa, któremu prokurator zarzucał m.in. podrabianie umów kupna-sprzedaży samochodów i posługiwanie się nimi przy rejestracji pojazdów. Sprawę rozstrzyga Sąd Rejonowy w Białymstoku.

Zdaniem prokuratury, mężczyzna handlował samochodami, których nie przerejestrowywał i w związku z tym nie wnosił stosownych opłat. Na transakcjach podpisywał się nazwiskami poprzednich właścicieli. Stąd m.in. zarzuty podrabiania podpisów osób sprzedających w co najmniej 5 umowach kupna-sprzedaży, jak również zarzut podrobienia 2 umów kupna-sprzedaży.

Jeden ze świadków zeznał, że w momencie gdy zdecydował się na zakup używanej dacii, dowiedział się od oskarżonego, że jest on upoważniony do sprzedaży tego pojazdu. Samochód miał bowiem należeć do przyjaciół oskarżonego.

– Wyciągnął gotową umowę z podpisami 2 osób sprzedających (współwłaścicieli), a ja podpisałem się jako kupujący i zapłaciłem ustalone wcześniej 8 mln starych zł – mówił świadek.

Inny świadek zeznał, w jaki sposób dokonana została jedna z transakcji kupna-sprzedaży.

– Najpierw z oskarżonym kupiliśmy żuka. Wzięliśmy go na próbę razem z dowodem rejestracyjnym. Potem właścicielowi dopłaciliśmy resztę żądanej kwoty. Żadnej umowy nie podpisywaliśmy, a po zapłaceniu całej kwoty samochód zatrzymaliśmy. Po jakimś czasie postanowiliśmy go sprzedać, bo przynosił straty i zrobił to oskarżony.

Zdaniem świadka, umowa sprzedaży z nowym nabywcą została spisana na poprzedniego właściciela, bo jeszcze przed transakcją sprzedający brali od niego dowód osobisty – *„żeby dwa razy nie przepisywać tego samochodu".*

Wczoraj zeznawał również były komendant Komisariatu Policji w Wasilkowie. Zeznał m.in., że pamięta, jak obecnie oskarżony poinformował go o fakcie kradzieży radiomagnetofonu i o tym, że podejrzewa o ten czyn mężczyznę M.W., który dla odmiany jest obecnie jednym ze świadków, na zeznaniach którego bazuje akt oskarżenia w tej sprawie.

Wówczas jednak oskarżony nie chciał wszczynać postępowania przygotowawczego, gdyż M.W. miał już inny proces w sądzie, a poza tym pan W.Z. jak i obecnie oskarżony żyli raczej w zgodzie.

Sąd odroczył rozprawę do 26 lutego.

(RAF)

JASKIERNIA WRÓŻY SZYMAŃSKIEMU

Sejmowa Komisja Ustawodawcza przyjęła wczoraj rezygnację byłego członka klubu parlamentarnego Unii Pracy Janusza Szymańskiego z funkcji wiceprzewodniczącego komisji. Poseł złożył rezygnację w związku z objęciem stanowiska wiceministra w resorcie spraw wewnętrznych i administracji, co skrytykowały władze opozycyjnej w stosunku do rządu Unii Pracy. Szymański na początku stycznia wystąpił z klubu UP.

Przewodniczący Komisji Ustawodawczej Jerzy Jaskiernia (SLD), dziękując Szymańskiemu za dotychczasową pracę, powiedział: Nie mówimy do widzenia; raz się bywa ministrem, raz się wraca do parlamentu.

PO WYSTĘPACH W BUDAPESZCIE

Wczoraj po południu prezydent Aleksander Kwaśniewski zakończył dwudniową roboczą wizytę w Budapeszcie i samolotem specjalnym udał się do Warszawy. W trakcie pobytu na Węgrzech Kwaśniewski odbył rozmowy w cztery oczy z prezydentem Arpadem Goenczem i premierem Gyulą Hornem.

Po raz pierwszy w trakcie swoich wizyt zagranicznych prezydent spotkał się z przedstawicielem hierarchii Kościoła – prymasem Węgier Laszlo Paskaiem. Kwaśniewski wygłosił odczyt na sympozjum zorganizowanym przez Uniwersytet im. Loranda Eoetvoesa i Węgierski Instytut Spraw Międzynarodowych. Odczyt zatytułowany był „Polska i Węgry na drodze do integracji euroatlantyckiej". Prezydent wziął udział w otwarciu wystawy „Sztuka z Polski 1945–1995".

PODALI SOBIE RĘCE

Czeski premier Vaclav Klaus i kanclerz Niemiec Helmut Kohl podpisali w Pradze deklarację czesko-niemiecką. Przygotowywany od dawna dokument ma zamknąć bolesne rozdziały wspólnej historii i stanowić nowy fundament rozwoju stosunków między dwoma narodami i państwami.

W DUMIE O ŁAPÓWKACH

Przewodniczący Komitetu Dumy Państwowej ds. Bezpieczeństwa Wiktor Iljuchin z Komunistycznej Partii Rosji oskarżył szefa Administracji Prezydenta, Anatolija Czubajsa o przyjmowanie łapówek. Zarzuty Iljuchina rozpatrzy w piątek Duma. Natomiast dzisiaj izba niższa parlamentu rosyjskiego zajmie się wnioskiem Iljuchina o odsunięcie prezydenta Borysa Jelcyna od władzy ze względu na stan zdrowia.

Jesienią zeszłego roku Duma próbowała już nakłonić Jelcyna do zdymisjonowania Czubajsa, który od dłuższego czasu jest celem ostrych ataków ze strony opozycji narodowo-komunistycznej. Czubajs przez kilka lat kierował programem prywatyzacji i odpowiadał za politykę makroekonomiczną rządu.

(PAP)

Po rozmowach Solany z Primakowem w sprawie rozszerzenia NATO

Udało się... zacząć

Kolejne spotkanie rosyjskiego ministra spraw zagranicznych Jewgienija Primakowa z sekretarzem generalnym NATO odbędzie się w przyszłym miesiącu – poinformował wczoraj w Moskwie dyrektor departamentu informacji i prasy rosyjskiego MSZ Giennadij Tarasow. Dokładnej daty i miejsca spotkania jednak nie podał.

Oceniając wyniki poniedziałkowych konsultacji Solany z Primakowem Tarasow uznał je za „pożyteczne", chociaż – jak powiedział – „w wielu kwestiach pozostało różne podejście".

John Lough – rzecznik przedstawicielstwa NATO w Moskwie – powiedział ITAR-TASS, że w czasie rozmów Solany z Primakowem „udało się sporządzić roboczy plan na najbliższe tygodnie". Przedstawiciel NATO w Moskwie poinformował, że Solana przywiózł do Moskwy pakiet inicjatyw, zmierzających do nawiązania trwałych stosunków między Rosją i Paktem Północnoatlantyckim, w tym stworzenia mechanizmu konsultacji dwustronnych.

TRUDNE I POUFNE

Za najtrudniejszą misję dyplomatyczną w powojennej Europie uznała poniedziałkowe spotkanie sekretarza generalnego NATO Javiera Solany z ministrem spraw zagranicznych Rosji Jewgienijem Primakowem rosyjska telewizja publiczna ORT. Żadne wydarzenie w historii stosunków Rosja-NATO nie było dotąd otoczone tak ścisłą tajemnicą – zauważyła ORT. Ani jedna stacja telewizyjna nie otrzymała zezwolenia na robienie zdjęć podczas pobytu Solany w Moskwie. Jeśli tak się stało, to znaczy, że komuś potrzebne jest, by stosunki Rosji z Sojuszem były tak utajnione – stwierdził komentator ORT. Jego zdaniem, rozmowy Solany w Moskwie nie były łatwe, ponieważ wśród samych członków NATO nie ma pełnej zgody w kwestii kontaktów z Rosją. Niemcy i Francja opowiadają się za utworzeniem czegoś w rodzaju Rady NATO i Rosji, aby wspólnie rozwiązywać problemy bezpieczeństwa europejskiego. Inni członkowie Sojuszu zdecydowanie przeciwstawiają się takim projektom.

W jeszcze trudniejszej sytuacji – zdaniem komentatora ORT – znajdował się Jewgienij Primakow. Aby mówić z Paktem o przyszłej współpracy, Primakow musi uwzględniać doktrynę bezpieczeństwa narodowego Rosji oraz reformę rosyjskiej armii. Tymczasem żaden z tych dokumentów nie został jeszcze opracowany. Dlatego też w chwili obecnej nie było sensu, aby przyjmować sekretarza generalnego NATO na najwyższym szczeblu – podkreślono w komentarzu ORT.

WYCHODZĄC – ZAPOMNIELI

Lider rosyjskiej opozycji narodowo-komunistycznej Giennadij Ziuganow twierdzi, że chociaż plany rozszerzenia NATO na Wschód zagrażają Rosji, to jednak powinna ona prowadzić rozmowy z Sojuszem. Zdaniem Ziuganowa, Rosja powinna była zapobiec rozszerzeniu NATO w czasie wycofywania wojsk radzieckich z Niemiec. Należało wówczas podpisać porozumienie uzależniające wyprowadzenie tych wojsk od nieprzyjmowania krajów Europy Środkowowschodniej do NATO. „Wtedy poparliby to i członkowie NATO, i wszyscy pozostali" – powiedział Ziuganow.

LEBIEDŹ CHCE „OCIEPLIĆ" NATO

Tymczasem uczestniczący w zaprzysiężeniu Billa Clintona na prezydenta Aleksander Lebiedź oświadczył, że nie oburzają go plany rozszerzenia NATO na Wschód. „Przyjmuję rozszerzenie NATO bardzo spokojnie" – powiedział Lebiedź w poniedziałek w wywiadzie dla telewizji Associated Press, zajmując inne stanowisko w tej sprawie niż Jelcyn. Rosyjski polityk powtórzył również swoją propozycję, by NATO rozważyło zmianę nazwy. „Zmiana etykietki byłaby bardzo dobra, ponieważ skrót NATO w podświadomości dziesiątków milionów ludzi kojarzy się z zimną wojną" – powiedział Lebiedź.

RAZEM BEZPIECZNIEJ

Polski ambasador w Moskwie Andrzej Załucki spotkał się wczoraj z sekretarzem rosyjskiej Rady Bezpieczeństwa Iwanem Rybkinem. Mówiąc o kwestii rozszerzenia NATO Rybkin wyraził obawę, że realizacja tych planów doprowadzi do nowego wyścigu zbrojeń. Wyraził też opinię, że wszystkie kraje europejskie, w tym także Rosja, powinny wejść do wspólnego systemu bezpieczeństwa.

(PAP, opr. mp)

Premier niezobowiązująco o zniesieniu kontyngentu na bezcłowy import zbóż

Powrócimy do sprawy

Jeśli z analizy sytuacji na rynku zbóż, zwłaszcza stanu zapasów, będzie wynikać, że starczy zboża do najbliższych zbiorów, wtedy będzie można wrócić za kilka tygodni do sprawy zniesienia kontyngentu na bezcłowy import zbóż – powiedział wczoraj premier Włodzimierz Cimoszewicz.

Ostateczną odpowiedź będzie można sformułować poprzez porównanie stanu zapasów z prognozą popytu, tak, by wraz z bieżącymi zakupami zboża od polskich producentów pokryć zapotrzebowanie rynku bez powodowania wzrostu cen – uważa premier. „Jestem przeciwny takim decyzjom, które by prowadziły do wzrostu cen żywności, w tym przetworów zbożowych i pieczywa, ale oczywiście jestem również za tym, abyśmy nieroztropnie nie odrzucali i nie lekceważyli interesu producentów" – powiedział Cimoszewicz.

Premier przypomniał, że kontyngent bezcłowy został wprowadzony, aby zahamować wzrost cen zbóż i przetworów zbożowych, co – jak zaznaczył – leży w interesie 39 mln konsumentów oraz aby ustabilizować sytuację na rynku zbóż. Cimoszewicz podkreślił, że intencją rządu nie jest karanie kogokolwiek (zapasy zboża mają producenci, którzy nie sprzedali go bezpośrednio po zbiorach, czekając na wyższe ceny), dlatego należy przeanalizować sytuację na tym rynku.

Jednocześnie istnieją zobowiązania nie tylko moralne, ale też i prawne wobec tych, którzy – działając w dobrej wierze – podpisywali kontrakty na zakup zbóż i nie można postawić ich z dnia na dzień w znacznie pogorszonych warunkach – dodał Cimoszewicz.

(PAP)

Lenina obyczajne dwa metry pod ziemią

Mumia zgodna z przepisami

Komuniści rosyjscy nadal sprzeciwiają się pochowaniu mumii Lenina i uważają, że jego Mauzoleum na Placu Czerwonym w Moskwie powinno być zachowane. Poinformował o tym lider Komunistycznej Partii FR Giennadij Ziuganow, który wczoraj, w 73. rocznicę śmierci wodza bolszewików, złożył wieniec przed Mauzoleum Lenina.

Ziuganow powiedział agencji ITAR-TASS, że dzisiejsze pokolenia powinny szanować decyzje przodków i z szacunkiem odnosić się do swojej historii. „Lenin został pochowany zgodnie z obyczajami występującymi w wielu krajach. Jego ciało spoczywa na głębokości dwóch metrów pod powierzchnią ziemi" – stwierdził przywódca KPFR, nie precyzując, które kraje ma na myśli. Rosyjskie środowiska demokratyczne od kilku lat domagają się pochowania mumii Włodzimierza Lenina, zauważając, że wymaga tego wiara chrześcijańska i że taka była wola twórcy państwa radzieckiego, który chciał być pochowany obok matki w Petersburgu.

(PAP)

„Stolbud" i „Biawar" nagrodzone

Na rozpoczętych wczoraj Międzynarodowych Targach Budownictwa „Budma '97" w Poznaniu nagrodę „Złotego Gryfa" w konkursie pisma „Rynki Zagraniczne" wręczono Zakładom Stolarki Budowlanej „Stolbud" S.A. w Sokółce – za rozwój produkcji eksportowej okien i drzwi różnych typów. Natomiast tytuł „Produkt Roku '96" otrzymały na poznańskich targach pojemnościowe podgrzewacze elektryczne wody firmy „Biawar" z Białegostoku.

(PAP)

EKSPRESEM

● W nocy z poniedziałku na wtorek, nieznani sprawcy włamali się do garażu w Białymstoku przy ul. Towarowej. Wyjechali stamtąd beżowym polonezem, BTM 65-83.

● Tej samej nocy, ze sklepu spożywczego przy ul. Dominikańskiej w Choroszczy, nieznani sprawcy wynieśli m.in. czekoladę i papierosy za 6 tys. zł.

● Wczoraj do salonu wystawowego w Łomży, przy ul. Pięknej, włamali się dwaj miejscowi nieletni. Po wybiciu szyby zabrali radioodtwarzacz, art. spożywcze i kosmetyki, wartości 900 zł. Po zatrzymaniu sprawców odzyskano mienie warte ok. 650 zł.

● Również nieletni okazali się sprawcami wybicia szyby i kradzieży 25 zł, ze sklepu warzywnego przy ul. Wojska Polskiego w Łomży. Dwóch amatorów lekkiego chleba zatrzymała policja.

(MS)

Czy Szwecja dysponuje złotem zrabowanym przez hitlerowców w okupowanych krajach?

„Zdobycz wojenna" za rudę

W skarbcu szwedzkiego Banku Państwa – Riksbanku – znajduje się prawdopodobnie nadal około 7 ton złota zrabowanego podczas wojny przez hitlerowców w okupowanych krajach i stanowiącego wówczas środek płatniczy w szwedzko-niemieckich transakcjach handlowych.

Szwedzkie środki masowego przekazu podały, że natrafiono na nieznane źródła archiwalne, które świadczą o tym, że w latach 1939-44 Szwecja przyjęła od Reichsbanku Trzeciej Rzeszy łącznie 34,5 tony złota jako zapłatę między innymi za sprzedane hitlerowcom 35 mln ton rudy żelaza. Ówczesny rząd szwedzki i szef Banku Państwa wiedzieli, że część złota stanowiło „zdobycz wojenną" hitlerowców w napadniętych państwach. Transakcje ze złotem ustały dopiero w połowie 1944 r. Przedtem szwedzki Bank Państwa polecił bankowi szwajcarskiemu w Bernie, gdzie przekazywano niemieckie złoto dla Szwecji, opatrzenie sztabek szwedzkimi stemplami identyfikacyjnymi.

Po wojnie Szwecja pod presją międzynarodową zwróciła z wielkimi oporami 13 ton złota Belgii i Holandii. Co się stało z pozostałymi 7 tonami złota zrabowanego w Europie przez hitlerowców, dotychczas nie wiadomo. Dopiero obecnie, po ujawnieniu kompromitujących dokumentów, rzecznik Banku pośpieszył z oświadczeniem, że „sprawa będzie zbadana" i Szwecja zwróci złoto, jeśli okaże się, iż jest ono nadal w posiadaniu Banku Państwa.

(PAP)

Wyrazy
głębokiego żalu i współczucia
Rodzinie
z powodu śmierci
naszej pracownicy
WANDY WINIARSKIEJ
składają:
Zarząd
i współpracownicy
Spółki „Biawar"
gm 19120

Wyrazy
głębokiego współczucia Panu
Wojciechowi Piesiakowi
z powodu śmierci
MATKI
składają:
Dyrekcja i pracownicy
Budimex SA
Warszawa
gm 19140

Wyrazy
głębokiego współczucia Panu
Wojciechowi Piesiakowi
z powodu śmierci
MATKI
składają:
Zarząd i pracownicy
„Fadbet" Białystok
gm 19141

Wyrazy
szczerego współczucia Kol.
Eugenii Pieczur
z powodu śmierci
TEŚCIOWEJ
składają:
Zarząd i współpracownicy
Spółdzielni
Krawieckiej „Pokój"
w Białymstoku
gm 19101

Wyrazy
szczerego współczucia Kol.
Halinie Roszkowskiej
z powodu śmierci
TEŚCIA
składają:
Zarząd i współpracownicy
Spółdzielni
Krawieckiej „Pokój"
w Białymstoku
gm 19100

ol

Nowy podatek od nieruchomości

Groźny kataster

W przyszłości – ale jeszcze bliżej nieokreślonej, właściciele nieruchomości mają płacić podatek od jej wartości, a nie tak jak obecnie według stawek od powierzchni, ustalonych dla całej gminy. Wiadomo jednak, że sama wycena będzie uproszczona – dokonywana dla nieruchomości reprezentatywnych. To rozwiązanie nie ucieszy wszystkich właścicieli nieruchomości – posesja nie jest przecież równa posesji.

Pierwotnie Ministerstwo Finansów zapowiadało, że wdrożeniem podatku katastralnego zajmą się gminy. W ramach reformy Centrum zdecydowano, że będzie inaczej. Od 1 stycznia br. znowelizowane prawo geodezyjne i kartograficzne przewiduje, że uprawnionym do przygotowania i wdrożenia katastru w kraju jest główny geodeta kraju. Kataster nieruchomości, to nic innego jak urzędowy zbiór danych o nieruchomości, w którym znajdują się m.in. dane o jej powierzchni, właścicielu, zabudowie, wartości, dochodowości. To ewidencja obejmująca wszystkie rodzaje nieruchomości ma pełnić ważną rolę m.in. w planowaniu przestrzennym, rozgraniczaniu nieruchomości, a zwłaszcza w ustalaniu podstawy do wymiaru podatków od nieruchomości, aktualizowaniu opłat z tytułu użytkowania wieczystego, dla celów ubezpieczeniowych, kredytowych, opłat adiacenckich. Kiedy powstanie kataster? Wiadomo, że jeszcze nie w tym roku. Pewne jest, że przyszłą wyceną nieruchomości dla celów podatkowych zajmą się rzeczoznawcy majątkowi – zasady wyceny przewiduje projekt ustawy o gospodarce gruntami, który od dawna „leżakuje" w Sejmie. Przewiduje on, że wartość każdej nieruchomości nie będzie ustalana indywidualnie, ale w sposób uproszczony – w każdej gminie wybrane zostaną nieruchomości reprezentatywne dla danej grupy nieruchomości. Zostaną one wycenione indywidualnie. Na podstawie wyceny tych nieruchomości ustalana będzie wartość pozostałych nieruchomości, zbliżonych do nieruchomości reprezentatywnej pod względem m.in. przeznaczenia w planie zagospodarowania przestrzennego, innych elementów wpływających na wartość nieruchomości. Dla potrzeb tego podatku planuje się ustalenie grup nieruchomości charakterystycznych np. budynki mieszkalne, biurowe itd. W każdej z tych grup ustalane będą istotne elementy wyposażenia. Dla mieszkalnych wielorodzinnych będzie to np. łazienka, kuchnia, gaz itd. Dla tak wyodrębnionej grupy ustalana będzie nieruchomość reprezentatywna. W tabelach taksacyjnych znajdą się różne grupy nieruchomości budynkowych. Dla każdej z nich ustalona będzie wartość jednego metra kwadratowego danej nieruchomości reprezentatywnej. Na tej podstawie ustalać się będzie wartość nieruchomości zbliżonej. Wartość katastralną gruntu będzie się zaś ustalać na podstawie map taksacyjnych. Znajdą się w nich kontury obszarów o tych samych jednostkowych wartościach gruntu.

Ustawa przewiduje, że właściciele i użytkownicy wieczyści, będą mogli ingerować w procesie taksacji w dwóch etapach. Po pierwsze pośrednio – gdy mapy i tabele taksacyjne będą wykonane i wyłożone do publicznego wglądu. Osoby te będą mogły składać zarzuty do map i tabel, które rozstrzygać będzie Rada Gminy. W razie odmownej uchwały przysługiwać im będzie odwołanie do Naczelnego Sądu Administracyjnego. Po drugie po uchwaleniu tabel, map taksacyjnych i określeniu wartości konkretnej nieruchomości, jej właściciel lub użytkownik wieczysty otrzyma decyzję o ustaleniu wartości katastralnej danej nieruchomości i wpisaniu jej wartości do katastru. Od tej decyzji przysługuje odwołanie – zgodnie z przepisami kodeksu postępowania administracyjnego – włącznie do NSA. Właściciel nieruchomości będzie mógł przedstawić własne dowody co do tego, że nieruchomość ma inną wartość np. zamawiając wycenę u rzeczoznawcy.

opr. (b)

Nieszczelne kominy przyczyną pożarów

Źle rozumiana oszczędność

Wadliwe instalacje elektryczne i nieszczelne przewody kominowe to jedne z częstszych przyczyn pożarów. Wybuchają one w starych domach, gdzie mieszkają najbiedniejsi. W domach, w których bywa, że od chwili budowy nie przeprowadzono remontu, a przeglądy przez spółdzielnie kominiarskie wykonywane są zbyt rzadko. Zdarza się też, że ze źle rozumianej oszczędności rezygnuje się z usług tych ostatnich. A to prawdopodobnie miało miejsce w przypadku budynku w Białej Oleckiej. Przyczyną pożaru, w którym dach nad głową i mienie straciły cztery rodziny, była nieszczelność przewodu kominowego.

Dzień wcześniej w miejscowości Godzijewo, gm. Wieliczki, z powodu wadliwej instalacji elektrycznej wybuchł pożar, w wyniku którego spłonęła obora i przechowywane w niej siano i słoma. Parę dni później w tej samej gminie, w Cimochach, w budynku mieszkalnym udało się ogień stłumić „w zarodku". I tu zaczęło się od nieszczelnego komina.

Komenda Rejonowa Państwowej Straży Pożarnej w Olecku zwraca się z prośbą do wszystkich użytkowników ogrzewania starego typu (to znaczy piecowego) o zwrócenie szczególnej uwagi na stan techniczny trzonów kuchennych i przewodów kominowych. Nie można lekceważyć nawet drobnych nieszczelności tych urządzeń. Skutki mogą być dramatyczne.

(AA)



100-letnia jubilatka ze wsi Kropiwnica

Trzeba w życiu pracować

Mieszkanka wsi Kropiwnica (gmina Mońki) Marianna Stupak obchodziła wczoraj 100. rocznicę swych urodzin. Z tej okazji otrzymała m.in. list z serdecznymi życzeniami od prezesa Kasy Rolniczego Ubezpieczenia Społecznego – Maksymiliana Delekty wraz z decyzją o podwyższeniu renty oraz kwiaty od Oddziału Regionalnego KRUS w Białymstoku. Życzenia i kwiaty przekazali też zastępca kierownika Wydziału Świadczeń Oddziału KRUS i kierownik placówki KRUS w Mońkach.

Pani Marianna Stupak dochowała się trzech wnuków i dwu prawnuków. Z pięciorga dzieci żyje już tylko troje. Od wielu lat mieszka u swego wnuka Antoniego, który wraz z żoną Zdzisławą oraz synami 14-letnim Karolem i 16-letnim Pawłem opiekuje się seniorką rodziny.

– Moje życie zamknęło się w dwóch wsiach – Kalinówce Kościelnej, gdzie się urodziłam i chodziłam do szkoły oraz Kropiwnicy, skąd pochodził mój mąż Fabian. Pamiętam, że byłam w Białymstoku i raz na pielgrzymce z Kalinówki do Częstochowy – wspomina pani Marianna.

Mimo tak dostojnego wieku jubilatka cieszy się dobrym zdrowiem. Jeszcze czyta, aczkolwiek ogranicza się do książek o tematyce religijnej. Ponieważ nie zawsze stan zdrowia pozwala jej na wyjazd do kościoła, niedzielnej mszy św. wysłuchuje przez radio. Zdecydowanie natomiast nie lubi telewizji.

Pani Marianna budzi się bardzo wcześnie, bo już o godz. 5 i odmawia różaniec. Potem je śniadanie. Czasem sięga po książkę. Po obiedzie zdrzemnie się nieco lub słucha radia. Około godz. 20 kładzie się spać.

Na pytanie jak dożyć takiego wieku, mówi:

– Trzeba w życiu pracować...

(h)

Fot. Andrzej Zgiet

Powstają nowe oddziały związku zawodowego lekarzy

Jedenasty i następny?

Na Białostocczyźnie utworzone zostały kolejne oddziały terenowe Ogólnopolskiego Związku Zawodowego Lekarzy. W ostatnim czasie powstał w Bielsku Podlaskim, z podobnym zamiarem „noszą się" lekarze z Sokółki.

Białostocki Region Ogólnopolskiego Związku Zawodowego Lekarzy skupia 571 członków. Już w czasie trwania protestu, a mianowicie w grudniu ub. r. wstąpiło do związku 25 lekarzy, natomiast kilka dni temu – 17 stycznia – został powołany Oddział Terenowy OZZL przy Zespole Opieki Zdrowotnej w Bielsku Podlaskim.

– Jest to jedenasty oddział, obok dziesięciu już istniejących w Hajnówce, Łapach oraz Białymstoku – mówi przewodniczący Zarządu Regionu Białostockiego OZZL dr Ryszard Kijak. – **Jego utworzenie może być swoistą odpowiedzią na pojawiające się sugestie mówiące o braku poparcia środowiska lekarskiego dla zorganizowanej przez OZZL akcji protestacyjnej. Członkowie bielskopodlaskiego oddziału związku stanowią ok. 40 proc. lekarzy zatrudnionych w miejscowym ZOZ-ie. Przewodniczącym został dr Dariusz Dec z ortopedii urazowej rejonowego szpitala.**

Nowo powstały oddział terenowy liczy 31 osób. Opracowano już program jego działania, który przewiduje m.in. interwencje w przypadkach nieprawidłowości występujących na stanowiskach pracy lekarzy.

Jak się dowiadujemy, również lekarze pracujący w sokólskim ZOZ-ie mają zamiar powołać swój oddział. Na razie borykają się z problemami stricte organizacyjnymi.

Przypomnijmy, że celem związku zawodowego lekarzy jest obrona praw przysługujących zawodowi lekarskiemu oraz doprowadzenie do stworzenia właściwych warunków, w jakich powinien być diagnozowany i leczony pacjent.

(GP)

Niebawem poznamy laureatów dorocznej nagrody „Przeglądu Prawosławnego"

Poeci i pisarze

Jak co roku na początku lutego przyznane zostaną, już po raz ósmy, tradycyjne doroczne nagrody „Przeglądu Prawosławnego" im. księcia Konstantego Ostrogskiego. Są one uhonorowaniem wybitnych osiągnięć w rozwoju myśli i kultury prawosławnej. Przyznaje się je również za działalność na rzecz jednoczenia chrześcijan.

Wśród dotychczasowych ponad dwudziestu laureatów znajdują się przedstawiciele różnych wyznań z Polski i zagranicy.

– Staramy się każdego roku wyróżnić określoną dziedzinę działalności twórczej. Były więc nagrody dla wybitnych twórców i popularyzatorów muzyki cerkiewnej, historyków i architektów

– W tym roku na liście laureatów znajdą się ludzie pióra – poeci i pisarze – poinformował przewodniczący Kapituły Nagrody redaktor naczelny „Przeglądu Prawosławnego" Eugeniusz Czykwin.

Odbyło się już pierwsze, wstępne posiedzenie kapituły, na którym ustalono m.in. ramowy program uroczystości wręczenia nagród.

(h)

W karnawale najlepiej bawią się dzieci

Jako księżniczki i rycerze

W przedszkolach i szkołach rozpoczęły się zabawy choinkowe i bale maskowe. W tym roku rodzice nie powinni mieć kłopotu z wymyśleniem strojów dla swoich pociech. Duży wybór masek i kotylionów oferują białostockie sklepy. Strój można także wypożyczyć.

Najtańsze maski karnawałowe (z tektury) kosztują 80 gr. Ceny plastikowych zaczynają się od 1,50 zł. Wybór jest ogromny. Można zostać psem, kotem, królikiem, piękną królewną, krową, diabłem, czarownicą lub inną maszkarą. Trochę droższe są tradycyjne kotyliony. Ceny najdroższych dochodzą do 20 zł.

Największym powodzeniem cieszą się jednak gotowe kostiumy. Podobnie jak w latach ubiegłych, chłopcy zwykle wybierają stroje rycerza, Supermana lub Zorro. Dziewczynki wolą być księżniczkami, wróżkami lub Czerwonymi Kapturkami. Ceny gotowych strojów są różne. Najtańsze kosztują niecałe 20 zł, najdroższe około 55 zł. Na przykład przebranie „Psa Dalmatyńczyka" kosztuje 46 zł.

Wypożyczenie stroju na dziecięcy bal to wydatek 12 zł. Zainteresowanie jest tak duże, że w ubiegłym tygodniu w wypożyczalni przy ul. Berlinga trzeba było czekać w kolejce do przymiarki nawet godzinę. Dla dzieciaków samo przymierzanie zabawnych kostiumów było wielką frajdą.

MN

Dziś pod numerem telefonu 42-32-41 dyżuruje red. Jolanta Gadek

Kongres ruchów katolickich

W sobotę, 25 stycznia, odbędzie się w Białymstoku I Kongres Ruchów i Stowarzyszeń Archidiecezji Białostockiej.

Wśród celów kongresu jego organizatorzy z Rady Ruchów Katolickich wymieniają m.in. rozpoczęcie bezpośrednich przygotowań osiemnastu ruchów i stowarzyszeń katolickich Archidiecezji Białostockiej do Wielkiego Jubileuszu roku 2000, wymianę doświadczeń między ruchami, wezwanie do większego zaangażowania katolików świeckich w ewangelizację i życie publiczne oraz integrację ruchów i stowarzyszeń działających na terenie archidiecezji.

W programie kongresu, który rozpocznie się w sobotę, o godz. 10 w sali kina „Ton" przy ul. Rynek Kościuszki 2, znalazły się m.in. konferencje – „Obraz dzisiejszego Kościoła w Polsce i miejsce w nim ruchów", którą poprowadzi redaktor naczelny Katolickiej Agencji Informacyjnej Marcin Przeciszewski i „Ruchy i stowarzyszenia przed Wielkim Jubileuszem roku 2000", gdzie głównym mówcą będzie o. Adam Schulz, rektor Wyższego Seminarium Duchownego oo. Jezuitów w Warszawie. Odbędą się też dwa spotkania panelowe – „Jak współczesnemu człowiekowi mówić o Bogu?" i „W jaki sposób katolicy świeccy powinni angażować się w życie publiczne". Całość zakończy uroczysta msza św. o godz. 13.30 w bazylice katedralnej.

(RR)

GAZETA współczesna

AWS ZAPRASZA

NSZZ „Solidarność" i Stronnictwo Demokracji Polskiej zapraszają na spotkanie z członkami zespołu koordynacyjnego Akcji Wyborczej „Solidarność" – **Józefem Mozolewskim**, szefem Regionu AWS i szefem zespołu oraz z **mgr. Waldemarem Pawłowskim** – szefem rady okręgowej Stronnictwa Demokracji Polskiej, wiceprzewodniczącym Rady Miejskiej w Białymstoku i członkiem zespołu koordynacyjnego AWS.

Spotkanie toczyć się będzie pod hasłem: „Polska przed wyborami – AWS – nadzieje i niepokoje".

Odbędzie się ono **24 stycznia 1997 r. (w piątek) o godz. 17.00** w Sokółce **w sali kina „Sokół"** przy placu Kilińskiego.

Serdecznie zapraszamy wszystkich **mieszkańców Sokółki**, którym przyszłość Rzeczypospolitej Polskiej **nie jest obojętna.**

BIAŁYSTOK ZA RADIEM MARYJA

Białostocka Rada Miejska z niepokojem śledzi przedłużanie się procedury przydzielenia należnych Radiu Maryja częstotliwości i mocy na terenie Śląska.

W przyjętym podczas poniedziałkowej sesji białostockiego samorządu **apelu**, radni stwierdzili, że *„jest niezrozumiałe, że w kraju, w którym katolicy stanowią ogromną część Narodu, utrudnia się im dostęp do środków społecznego przekazu, do odbioru Radia prowadzącego ewangelizację, szerzącego przywiązanie do wartości patriotycznych"*. Zdaniem radnych, to odwlekanie w istocie dyskryminuje Radio Maryja i jego słuchaczy. Ponadto przeczy zapewnieniu Krajowej Rady Radiofonii i Telewizji, że Radio Maryja otrzyma moce i częstotliwości, które pokryją 80 proc. powierzchni kraju. *Wyrażamy przeświadczenie, że KRRiTV szybko zrealizuje obietnice i Radio Maryja będzie słyszalne na terenie Śląska oraz całego obszaru kraju* – czytamy w apelu Rady Miejskiej.

(RR)

SUPERBABCIE

98-letnia Helena Dorszewska ze Starych Juch (woj. suwalskie) została „najbogatszą babcią" w konkursie organizowanym rokrocznie w Dniu Babci przez Radio Białystok. Pani Helena w rodzinnym gronie doliczyła się 26 wnucząt, 63 prawnucząt oraz czworga praprawnucząt. Cała rodzina zwycięzczyni (razem z nią i jej sześciorgiem dzieci) liczy sto osób. Superbabcią została w konkursie także 98-letnia Elżbieta Zwikiewicz z Hajnówki (woj. białostockie), która ma aż dziesięcioro praprawnuków.

(PAP)

ZIMOWISKO W DĄBROWIE

Na bezpłatne zimowisko zaprasza dzieci i młodzież szkół podstawowych Miejsko-Gminny Ośrodek Kultury przy ul. Tysiąclecia PP 4 w Dąbrowie Białostockiej. Dzieci będą pod opieką codziennie w godz. 10-14. W programie m.in. nauka gry na organach i tańca, konkursy z nagrodami, zabawy z komputerem, turnieje szachowe i tenisa stołowego, zabawy na śniegu, a na zakończenie bal maskowy. Przewidzianych jest także kilka zajęć popołudniowych oraz dyskoteka dla młodzieży.

Zimowisko rozpoczyna się już w sobotę (25 stycznia). O godz. 15 odbędzie się zabawa choinkowa dla dzieci. Będą konkursy z nagrodami. W niedzielę (26 stycznia) o godz. 11 w kinie „Lotos" rozpocznie się poranek filmowy. Wstęp oczywiście bezpłatny. **MN**

Dobiegły końca negocjacje w Białostockich Zakładach Drobiarskich

Bliżej do podwyżek

Zakładowa „Solidarność" Białostockich Zakładów Drobiarskich zaakceptowała wczoraj koncepcję zarządu w sprawie podwyżek. Ostateczna decyzja o wzroście wynagrodzeń należy do zarządu Animeksu – właściciela zakładów.

Początkowo komisja zakładowa „Solidarności" w Białostockich Zakładach Drobiarskich domagała się jednorazowej podwyżki w wysokości 180 zł. Zarząd proponował, aby płace rosły systematycznie w ciągu roku.

Podczas wczorajszego spotkania związek ostatecznie przychylił się do zmodyfikowanej koncepcji zarządu. Zgodnie z nią, w pierwszym kwartale płace mają wzrosnąć o 100 zł, w następnym o 30 zł, a w 2 ostatnich kwartałach pracownicy otrzymywaliby po 50 zł więcej. Na koniec roku płace wzrosłyby w stosunku do obecnych średnio o 230 zł.

– Jesteśmy wdzięczni, że związek przychylił się do ratalnej koncepcji podwyżek – powiedział Mieczysław Januszewski, prezes Białostockich Zakładów Drobiarskich.

Decyzja o podwyżkach zależy teraz wyłącznie od zarządu Animeksu – właściciela Białostockich Zakładów Drobiarskich. Na razie jeszcze nie wiadomo, jakie stanowisko zajmie on w tej sprawie.

– Zgodziliśmy się pójść na ustępstwa ze względu na dobro zakładu – oświadczyła Małgorzata Szczytko, przewodnicząca zakładowej „Solidarności". **– Specyfiką naszego zakładu jest to, że największe zyski osiąga w 3 i 4 kwartale.**

(koci)

Medale za zniewolenie?

230 żołnierzy z I i II Armii Wojska Polskiego oraz Armii Radzieckiej z terenu Białostocczyzny uhonorowano wczoraj medalami imienia marszałka Gieorgija Żukowa, które przyznały im władze Rosji. Medale zostały wręczone z okazji 52. rocznicy wyzwolenia Warszawy oraz za udział w walkach na froncie wschodnim.

Uroczystość, która odbyła się w białostockim Klubie Garnizonowym, zorganizował Związek Kombatantów Rzeczypospolitej Polskiej i Byłych Więźniów Politycznych (dawniej ZBOWiD). Medale wręczono 230 kombatantom. Również w piątek, w tym samym klubie garnizonowym, z rąk I sekretarza ambasady rosyjskiej w Polsce, medale otrzymało ponad dwustu żołnierzy. Następne uroczystości odbędą się w mniejszych miejscowościach województwa białostockiego. W sumie medale im. Gieorgija Żukowa otrzyma ponad tysiąc byłych żołnierzy I i II Armii WP oraz Armii Radzieckiej z Białostocczyzny.

Informacja o wręczeniu medali spowodowała reakcję czytelników „Współczesnej". W liście do naszej redakcji jeden z nich stwierdził, że taka uroczystość stanowi obrazę Majestatu Ojczyzny. *„Gdyby to było odznaczenie za zniewolenie Warszawy, to owszem, mógłbym to zrozumieć"*. Nasz czytelnik nie neguje poświęcenia, walki i dobrych intencji żołnierzy. Dziwi się jednak, że zgodzili się oni przyjąć medale z takich rąk. Według naszego czytelnika, medale wręczał przedstawiciel państwa, które nie wyzwalało a zniewoliło Polskę na ponad pół wieku.

(RR)

Pomóżmy Nicoli

Stowarzyszenie Pomocy Dzieciom Chorym na Schorzenia Dróg Żółciowych i Wątroby „Liver" w Krakowie zwraca się do wszystkich ludzi dobrej woli o pomoc w ratowaniu życia 4,5-letniej Nicoli Sobieraj, dla której jedynym ratunkiem jest przeszczep wątroby za granicą.

Nicola jest jednym z 256 dzieci bardzo cierpiących na schorzenia dróg żółciowych i wątroby. Najstarsze ma 18 lat, najmłodsze – 3 miesiące. Dzięki dotychczasowej działalności Stowarzyszenia uratowano życie 20 dzieciom, z czego u 18 dokonano szczęśliwych przeszczepów wątroby, a 44 hospitalizowano zachowawczo, z perspektywą na przeszczep wątroby w okresie późniejszym. Stowarzyszenie ma nawiązany bezpośredni kontakt z renomowanymi klinikami, członkami Eurotransplantu w Austrii, Francji, Hiszpanii i Wielkiej Brytanii. Koszt operacji wynosi 60-100 tys. dolarów USA, a czasem więcej.

Wpłat w złotówkach i dewizach można dokonywać na konto PKO SA – Grupa PKO SA O/Kraków nr 12401431 7007439 2700 401112 001 – „Liver" (Nicola Sobieraj). Darowizny na rzecz Stowarzyszenia pomniejszają podstawę opodatkowania. **(a)**

Sprostowanie

We wtorkowym wydaniu „Gazety" w art. „Powiało optymizmem", źle podaliśmy nazwisko dyrektora TP SA w Grajewie pana Tadeusza Solińskiego. Za pomyłkę przepraszamy. **(WIS)**

Rozpoczyna się tegoroczny białostocki sezon targowy

Włoskie buty i chińskie koszulki

Już jutro targami Gallux Show '97 rozpoczyna się w Białymstoku tegoroczny sezon wystawienniczy. Targi Tkanin, Odzieży, Obuwia i Kosmetyków po dwóch latach nieobecności na naszym rynku znów wracają do kalendarza imprez, organizowanych przez firmę Centrum Targów i Promocji Rynku Wschodniego w Białegostoku.

Styczniowe Targi Tkanin oraz jesienne Targi Spożywcze dwa lata temu organizowane były przez dwie białostockie firmy: CTiPRW oraz ITO. Ze względu na dublowanie się imprez, wojewoda białostocki zwrócił się do organizatorów o uporządkowanie rynku targowego. Z organizowania obu tych imprez wycofało się Centrum. Ponieważ firma ITO także zaprzestała organizacji targów, wojewoda uznał, że umowa sprzed dwóch lat jest już nieistotna. Obie te imprezy ponownie znalazły się na liście Centrum.

– Mamy w tym roku zgłoszony udział już 62 firm – mówił Maciej Dowgird, dyrektor CTiPRW podczas wczorajszej konferencji prasowej. **– Cieszymy się, że po dwóch latach tak dużo firm pamiętało o imprezie i postanowiło wziąć w niej udział.**

Niestety, tylko pięć firm będzie reprezentowało nasze województwo, choć mówi się, że Białystok jest drugim po Łodzi ośrodkiem przemysłu włókienniczego. Na targowych ekspozycjach pojawią się tkaniny, dobre jakościowo ubrania. Będzie dużo obuwia, szczególnie butów włoskich oraz kosmetyków.

Swój punkt konsultacyjny zorganizowało Wschodnie Towarzystwo Gospodarcze.

– Będzie u nas można zdobyć informacje o możliwościach współpracy ze Wschodem – wyjaśnia Włodzimierz Tychmanowicz, prezes Zarządu Krajowego WTG. **– A będą to wiadomości bezpośrednio ze źródeł, bo udzielą ich uczestniczący w targach przedstawiciele wschodnich Izb Przemysłowo-Handlowych i Związku Przedsiębiorców Białorusi.**

Targi będą trwały trzy dni: w czwartek i piątek wystawy zwiedzać można w godzinach 10-17 oraz w sobotę – 10-15. Najlepsi producenci i ich wyroby otrzymają tradycyjne nagrody statuetki białostockich Żubrów, wyróżnienia prezydenta i wojewody białostockiego (którzy patronują imprezie) oraz nagrody delegacji wschodnich. Wśród zwiedzających zostaną rozlosowane upominki ufundowane przez wystawców. Bilet wstępu kosztuje 1 zł, ulgowy – 50 gr. Do Hali Włókniarza przy ulicy Antoniukowskiej będzie kursował bezpłatny autobus.

BK

UW nie poprze projektu budżetu państwa

Lista życzeń

Unia Wolności ma zasadnicze zastrzeżenia do projektu tegorocznego budżetu państwa. Według szefowej białostockiej UW Ewy Bończak-Kucharczyk, w projekcie budżetu kryją się znaczne luzy, które będzie można wykorzystać w roku wyborczym.

Unia Wolności uważa projekt budżetu za wewnętrznie niespójny, nie odpowiadający na pytanie, w jaki sposób obniżenie inflacji i umacnianie pieniądza ma być łączone z utrzymaniem wysokiego tempa wzrostu. Jak powiedziała w trakcie wczorajszej konferencji prasowej E. Bończak-Kucharczyk, projekt budżetu świadczy o braku zmian i chęci dokonania reform oraz demonopolizacji całych sektorów gospodarki i pojedynczych przedsiębiorstw. Świadczy też o opóźnianiu prywatyzacji i upolitycznieniu gospodarki. W dodatku coraz więcej pieniędzy podatników, mimo wyraźnych oznak marnotrawstwa, oddawanych jest w ręce państwowych agend, pozostających poza publiczną kontrolą.

UW proponuje własny pakiet budżetowy. Według działaczy tej partii należy zapewnić równowagę finansów publicznych poprzez reformę systemu ubezpieczeń społecznych, umocnienie kontroli nad rządowymi gwarancjami i poręczeniami oraz nad funduszami celowymi. Należy też zredukować inflację, nie tylko poprzez odpowiednią politykę pieniężną, ale także poprzez poddanie konkurencji wszystkich podmiotów gospodarczych, uprościć i zredukować podatki, opracować nowy system finansowania gmin oraz zlikwidować bariery utrudniające rozwój małych i średnich firm prywatnych.

Bończak-Kucharczyk pochwaliła się także zapisami wprowadzonymi do projektu Konstytucji dzięki parlamentarzystom UW. Dotyczą one m.in. gwarancji własności prywatnej, ograniczenia arbitralności państwa w nakładaniu podatków, zabezpieczenia przed ponownym zadłużeniem kraju i niezależności banku centralnego od nacisków politycznych.

(RR)

Zakończyły się Eliminacje Okręgowe XXVI Olimpiady Biologicznej

Ósemka najlepszych

W dniach 18–20 stycznia w Zakładzie Biologii Ogólnej Akademii Medycznej w Białymstoku odbywały się Eliminacje Okręgowe XXVI Olimpiady Biologicznej. Spośród 54 uczestników – uczniów ze szkół ogólnokształcących województw białostockiego, łomżyńskiego i suwalskiego – wyłoniono ośmiu najlepszych, którzy mają szanse wziąć udział w eliminacjach centralnych.

Najwięcej punktów za test i egzamin ustny zdobyli: Magdalena Dąbrowska z I LO w Piszu, Waldemar Kulikowski z LO w Sejnach, Sebastian Skarżyński z LO w Zambrowie, Rafał Koc z LO w Siemiatyczach, Krystyna Kristosiuk z II LO w Bielsku Podlaskim, Piotr Pisiak z LO w Kolnie, Marta Jakubowska z I LO w Łomży i Joanna Kieliszek z LO w Ciechanowcu.

O dopuszczeniu uczniów do eliminacji centralnych zadecyduje Komitet Główny Olimpiady Biologicznej w Warszawie. Finał Olimpiady odbędzie się w dniach 12–14 kwietnia br.

(jaw)

Ferie w Łomży

Bogatą ofertę programową pn. „Ferie w mieście" przygotował dla dzieci w wieku od 7 lat Regionalny Ośrodek Kultury w Łomży. Codziennie, już od 27 stycznia do 7 lutego (prócz soboty i niedzieli), w budynku ROK przy ul. Małachowskiego 4 organizowane będą zajęcia tematyczne dla poszczególnych grup zainteresowań, m.in. muzyczno-tanecznej, plastycznej, teatralnej, sportowej. Ponadto w programie przewidziano filmy, przedstawienia Teatru Lalek, kulig z ogniskiem, wycieczki do Skansenu w Nowogrodzie oraz Muzeum Przyrodniczego w Drozdowie, różnego rodzaju konkursy.

Dzieci uczestniczące w spotkaniach (od godz. 7 do 16) otrzymywać będą dwa posiłki dziennie. Bliższe informacje można uzyskać pod nr. tel. 190-200, 190-201 wewn. 16 i 17 lub w siedzibie ROK przy ul. Małachowskiego. Tam też przyjmowane są wcześniejsze zapisy dzieci na „Ferie w mieście".

(nom)

am

Czy tylko zmiana nazwy?

Biuro zamiast inspektoratu

W Kolnie i Grajewie nie ma już Inspektoratów Zakładu Ubezpieczeń Społecznych. Klienci ZUS obsługiwani są przez biura terenowe. W zambrowskim oddziale zakładu twierdzą, że nastąpiła tylko zmiana nazwy.

Kolno, miasto niegdyś powiatowe, w ostatnich dwudziestu latach straciło na znaczeniu. W wyniku reformy administracyjnej, przeprowadzonej w połowie lat 70., pozycja miasta w regionie, z roku na rok, stawała się słabsza. Doszło do tego, że kilkunastotysięczny ośrodek pozostał bez tak istotnych dla funkcjonowania miasta instytucji, jak sąd czy prokuratura.

Dzięki aktywności władz samorządowych Kolna od kilku lat prowadzone są starania o przywrócenie miastu należytej rangi. Od 1 stycznia kolnianie mają już zamiejscowy oddział prokuratury. Z dniem 1 lutego rozpocznie się przekształcanie komisariatu policji w Komendę Rejonową. Są też nadzieje na powrót do Kolna siedziby władzy sądowniczej.

Nie będzie natomiast w Kolnie Inspektoratu Zakładu Ubezpieczeń Społecznych. Na wniosek prezes ZUS Anny Bańkowskiej, m.in. aby ograniczyć wydatki, podjęto działania „porządkujące strukturę" pod kątem ilości osób korzystających z usług zakładu.

Jak twierdzi Jadwiga Sobolewska, zastępca dyrektora oddziału ZUS w Zambrowie, Kolno „nie mieści się w kryteriach" ze względu na małą ilość świadczeniobiorców i płatników.

– Z początkiem roku nastąpiła więc zmiana nazwy inspektoratu na biuro terenowe – wyjaśniła Sobolewska. Dodała, że nie zmienił się zakres usług świadczonych przez placówkę ZUS.

– Pracownicy będą robić to, co robili, oczywiście w ramach obowiązujących przepisów – zaznaczyła dyrektor.

Takiej pewności nie ma natomiast burmistrz Kolna.

– Trzy lata temu doprowadziliśmy do powstania inspektoratu. Teraz okazuje się, że trzeba z tego zrobić coś mniejszego. Jestem nieufny – powiedział Józef Szymanowski.

Na najbliższym sejmiku samorządowym burmistrz ma zamiar poruszyć kwestię zmian w lokalnej strukturze ZUS.

Jak się okazuje, decyzje reorganizacyjne nie dotyczą tylko Kolna. W podobnej sytuacji jest także Grajewo. Bez zmian pozostał natomiast status placówki ZUS w Wysokiem Mazowieckiem.

– Nie wszystko chyba jest w porządku skoro obniża się rangę placówki ZUS w takich miastach, jak Grajewo czy Kolno, a pozostawia inspektorat w ośrodku mającym znacznie mniej świadczeniobiorców. Na dodatek z Wysokiego Mazowieckiego do oddziału ZUS w Zambrowie jest około 20 kilometrów, a z okolic Kolna czy Grajewa ponad 60. Prawda jest taka, że w biurach terenowych nie ma pełnego zakresu usług, nie prowadzi się archiwum akt – twierdzi pracownik grajewskiego ZUS chcący zachować anonimowość.

Obecnie w Łomżyńskiem zambrowski oddział ZUS posiada dwa inspektoraty w Łomży i Wysokiem Mazowieckiem oraz biura terenowe w Grajewie i Kolnie.

W najbliższym czasie rozpocznie się rozbudowa siedziby oddziału w Zambrowie. Zgodnie z kosztorysem inwestorskim, pochłonie około 4,5 mln złotych.

(rene)

Powstała nowa „komórka" administrowania służbą zdrowia

Ekonomia i organizacja

Wojewoda łomżyński powołał do życia Wojewódzki Ośrodek Ekonomiki i Organizacji Ochrony Zdrowia. Placówka ma zadbać o podejmowanie działań zmierzających do usprawnienia funkcjonowania opieki zdrowotnej w województwie.

Ośrodek będzie podlegał Wydziałowi Zdrowia Urzędu Wojewódzkiego. Dyrektorem WOEiOOZ została Danuta Gębicz-Mackiewicz.

– Ośrodek jest placówką, której celem będzie przeprowadzanie analiz i formułowanie wniosków stanowiących podstawę do podejmowania działań w sprawach: podnoszenia stanu zdrowotności społeczeństwa, zwiększenia dostępności do usług medycznych, racjonalizacji wydatków budżetowych oraz ustalenia optymalnego rozmieszczenia sieci zakładów opieki zdrowotnej i bazy medycznej – powiedział Marian Siwik, lekarz wojewódzki.

Zgodnie z założeniem, pracownicy ośrodka będą przygotowywali analizy stanu zdrowia mieszkańców województwa oraz zagrożeń zdrowotnych występujących w województwie. Zajmą się także opracowaniem programów działań prewencyjnych i promujących zdrowie.

– Jednym z głównych zadań stojących przed placówka będzie pozyskiwanie i opracowywanie danych do celów optymalnego wykorzystania kadr medycznych, aparatury i sprzętu medycznego oraz efektywnego dysponowania środkami finansowymi – oznajmił Siwik.

Ośrodek prowadził będzie Wojewódzki Rejestr Usług Medycznych. Zajmie się także przygotowaniem kontraktów na świadczenia medyczne ze stomatologami, lekarzami rodzinnymi czy niepublicznymi zakładami opieki zdrowotnej.

– Obecnie na terenie Łomżyńskiego jest dziesięciu lekarzy posiadających specjalizację lekarza rodzinnego. Niestety, tylko jedna osoba niebawem podpisze kontrakt. Jest szansa, że ta sytuacja ulegnie zmianie w pierwszym półroczu 1997 r. Przystosowujemy do potrzeb lekarzy rodzinnych ośrodki w Nowogrodzie, Grajewie (przychodnia nr 1), w Czyżewie, Rutkach i Turośli. Zostaną one obsadzone po ogłoszeniu i rozstrzygnięciu przetargów – stwierdził lekarz wojewódzki.

(rene)

W tym roku Ełk wesprze wiele przedsięwzięć

Gmina pomaga

Pisaliśmy niedawno w „Gazecie Współczesnej" o inwestycjach, które są przewidziane na bieżący rok w Ełku. Dziś informujemy o kolejnych przedsięwzięciach.

– Dofinansowywać będziemy zakup wyposażenia do Szpitala Rejonowego w Ełku – mówi Wojciech Kierwajtys, wiceprezydent miasta. **– Chodzi tu o ponadstandardowy sprzęt medyczny. Oczywiście, nie naszą sprawą jest ponoszenie kosztów budowy murów, to jest zadanie rządowe.**

W tym roku, na nowy sprzęt do szpitala, przeznaczony został 1 miliard st. zł, natomiast z ubiegłego roku pozostały jeszcze 2 miliardy. Łącznie na szpital przypadnie więc około 3 miliardów st. zł.

– Tradycyjnie już, jak w każdym budżecie, dofinansowujemy przedsięwzięcia niekoniecznie mieszczące się w zadaniach samorządów – dodaje wiceprezydent. **– Mamy na przykład pieniądze na zakup sprzętu specjalistycznego dla straży pożarnej, jest to kwota 200 mln zł. Posiadamy też pewną kwotę na sprzęt dla policji. W 1996 roku sfinansowaliśmy zakup poloneza, mieliśmy swój udział w patrolowaniu jeziora. W roku obecnym będziemy, wspólnie z policją, dofinansowywali budowę hangaru dla nowo nabytej łodzi patrolowej Jeziora Ełckiego.**

Kwota – około 500 mln starych złotych, wesprzeć ma Teatr Amatorski im. Józefa Węgrzyna w Ełku.

– Myślę, że ta inicjatywa dojrzała już do tego, by poprzeć ją ze strony samorządu – dodał wiceprezydent.

W budżecie zarezerwowano też pieniądze na podjęcie współpracy z Klubem Sportowym Mazur.

– Oczekujemy, że sporządzi on ofertę współpracy z miastem, w zakresie szkolenia sportowego młodzieży w piłce nożnej. Na taką inicjatywę miasto jest przygotowane i finansowo, i organizacyjnie. Czekamy tylko, kiedy Mazur będzie w stanie taką ofertę nam przedłożyć.

W tym roku działały będą, znane już w Ełku, fundusze kultury i sportu.

– Jeżeli chodzi o sport, są to pieniądze, które MOSiR przeznacza na wspieranie innych inicjatyw sportowych na terenie miasta. Z kolei fundusz kultury przy MDK wesprzeć ma inicjatywy kulturalne, organizowane przez osoby, instytucje, które chcą coś dla kultury zrobić.

(ko)

Agroturystyka na Podlasiu

Agroturystyka jest to stosunkowo młoda forma działalności, szczególnie korzystna dla rolników mających mało rentowne gospodarstwa rolne. Jest to forma polecana szczególnie tym, którzy chcieliby podreperować swój budżet domowy.

Nadbużańskie Podlasie jest atrakcyjnym miejscem wypoczynku dla osób lubiących ciszę, spokój i bezpośredni kontakt z naturą. Tereny te są szczególnie malowniczo położone, mają zdrowy klimat i są otoczone dużymi terenami leśnymi. Posiadają więc duży potencjał, który trzeba mądrze wykorzystać.

Gmina Mielnik stara się upowszechnić tę formę działalności wśród tutejszych rolników, mając nadzieję, że przyczyni się ona, w dużej mierze, do jej promocji.

Obecnie w gminie Mielnik zarejestrowanych jest 10 gospodarstw agroturystycznych z ok. 45 miejscami noclegowymi. Nie są to kwatery na najwyższym poziomie, ale początki zawsze są trudne.

W 1996 r. w Białymstoku powołano do życia Stowarzyszenie Agroturystyczne, skupiające wszystkich zainteresowanych tą formą działalności rolników. Tych, którzy chcieliby skorzystać z tej oferty, odsyłamy do gminnych ośrodków na ich własnym terenie. Wszystkie urzędy gminy służą szczegółowymi informacjami na ten temat.

(mim)

Stowarzyszenie „Unitas" zaprasza na...

Cykl spotkań

Wykładem inauguracyjnym w dniu 26 stycznia rozpocznie się cykl spotkań poświęcony społecznej myśli Kościoła, organizowany przez łomżyńskie Stowarzyszenie „Unitas" Trzeźwa i Zdrowa Rodzina.

Stowarzyszenie podjęło inicjatywę „(...) w trosce o rozwój osoby ludzkiej, w trosce o dobro wspólne, jakim jest nasza Ojczyzna."

Pierwsze wykłady, dotyczące zdrowia, rozpocznie Sekretarz Generalny Komisji Episkopatu Polski ds. Trzeźwości – ksiądz prałat Henryk Korża. Początek spotkania w łomżyńskim kościele Miłosierdzia Bożego 26 stycznia o godzinie 18.

Terminy kolejnych wykładów planowane są na 16 dzień każdego miesiąca po mszy świętej o godzinie 18.

(rene)

Hajnówka

Razem pół wieku

W ubiegłą niedzielę, w Urzędzie Stanu Cywilnego w Hajnówce w obecności przedstawicieli władz miasta i gminy odbyło się wręczenie medali „Za długoletnie pożycie małżeńskie", nadawanych przez prezydenta RP, dla siedmiu par, które ślubowały sobie dozgonną wierność 50 lat temu.

Otrzymali je: Tadeusz i Dominika Przybyszowie, Bolesław i Stanisława Jakubscy, Jan i Zenaida Kwaśnikowie, Sergiusz i Nadzieja Rożkiewiczowie, Jan i Aleksandra Grądzielowie oraz Stefan i Jadwiga Maryniakowie – wszyscy z Hajnówki, a także Aleksy i Anna Prokopiukowie z Trywieży (gmina Hajnówka).

Podczas tej uroczystości długoletnim małżonkom towarzyszyli ich synowie i córki, zięciowie i synowe, a także wnuki i prawnuki.

Dostojnym jubilatom najlepsze życzenia zdrowia i pomyślności składa nasza redakcja.

(jc)

Podwójny wernisaż w Łomży

Wizerunek człowieka niespokojnego

W Łomży zaprezentowano rzeźby ceramiczne i malarstwo Eugeniusza Molskiego, niezwykle interesującego i płodnego twórcy, związanego z ośrodkiem ceramicznym w Nowym Wiśniczu. Dzieła artysty oglądać można w dwóch galeriach: Współczesnej przy ul. Polowej i Galerii Bonar przy ul. Wojska Polskiego.

Eugeniusz Molski, rocznik 1942, jest absolwentem Państwowej Wyższej Szkoły Sztuk Plastycznych we Wrocławiu. Od 1969 roku uczy ceramiki w Liceum Sztuk Plastycznych w Nowym Wiśniczu. Uprawia malarstwo ścienne, sztalugowe, rzeźbę i ceramikę. Dzieła Molskiego były dotychczas prezentowane na bardzo licznych wystawach w kraju i za granicą. Do Łomży trafiły dzięki wcześniej nawiązanym przez dyrekcję Galerii Sztuki Współczesnej kontaktom z twórcami z kręgu Wiśnicza.

W galerii na Polowej pokazywane są rzeźby ceramiczne. Artysta posługuje się tą trudną, pracochłonną techniką z niezwykłą finezją. Z gliny, bądź to wypalanej na surowo, bądź politurowanej, wydobywa bogactwo ekspresji. Główny temat jego prac to postacie ludzkie. Przedstawiane w zarysie, konturowo, są często stylizowane na madonny, świętych z ikon itp. Niektóre toporne, surowe sylwetki, nasuwają skojarzenie ze sztuką ludów pierwotnych. Innym nie brakuje walorów plastycznych, uzyskanych dzięki politurowaniu, kojarzących się wręcz z barokowym przepychem.

Natomiast w galerii Bonar zaprezentowano malarstwo Molskiego. Nie są to obrazy sztalugowe, lecz zawieszone w przestrzeni chorągwie, feretrony i baldachimy. Pokryte grubą warstwą pospiesznie nałożonej farby, pełne cytatów z dawnego i nowszego malarstwa (np. można wyraźnie zauważyć nawiązanie do barokowych obrazów trumiennych), fotografii uzupełnianych kawałkami tkaniny lub kiczowatego obrazu, przypominają graffiti z wielkomiejskich ulic. Oto sceneria, w której rozgrywa się ludzkie życie – zdaje się mówić artysta.

Twórczość Eugeniusza Molskiego przez krytyków sztuki umieszczana jest w nurcie, do którego zalicza się Władysława Hasiora i Franciszka Starowieyskiego. Jej bohaterem jest człowiek uwikłany w życie, czasem zamyślony, często podekscytowany, przeżywający skomplikowane emocje, ale nigdy spokojny czy obojętny. Charakter dzieł współgra z osobowością artysty, który jest człowiekiem dynamicznym i niespokojnym, a jednocześnie bardzo pracowitym, starającym się oddać w sztuce jak najwięcej swoich przeżyć i refleksji na temat otaczającego go świata.



Jedna z rzeźb ceramicznych prezentowana na łomżyńskiej wystawie prac Eugeniusza Molskiego

Fot. J. Chaberek

Miejski Dom Kultury – Dom Środowisk Twórczych i Galeria Sztuki Współczesnej: Eugeniusz Molski – ceramika i malarstwo. Łomża, styczeń 1997.

(MK)

kry

Rada Miejska domaga się uzupełnienia dotacji z budżetu państwa

Zadania bez pieniędzy

Białostocka Rada Miejska domaga się uzupełnienia dotacji z budżetu państwa, która jest konieczna na sfinansowanie – określonych ustawą o wielkich miastach – zadań zleconych z zakresu administracji rządowej.

W przyjętym w poniedziałek przez białostockich radnych stanowisku w tej sprawie czytamy, że *„Rada Miejska po zapoznaniu się z wielkością dotacji celowej, ustalonej we wstępnym projekcie budżetu wojewody białostockiego na 1997 r., na realizację przez miasto Białystok zadań zleconych z zakresu administracji rządowej, wynikających z ustawy o wielkich miastach, stwierdza, że ustalona na 1997 r. dotacja w kwocie 4 mln 318 tys. zł jest nie wystarczająca na pokrycie wydatków związanych z pełną realizacją przyjętych przez miasto zadań, bez ich dofinansowania dodatkową kwotą 7 mln 425 tys. zł”.*

W związku z tym, Rada Miejska domaga się uzupełnienia dotacji z budżetu państwa do kwoty 11 mln 743 tys. zł, która to suma jest konieczna na sfinansowanie wykonania określonych ustawą zadań zleconych z zakresu administracji rządowej. O ile miasto nie otrzymałoby tych pieniędzy, niedobór środków w dziale gospodarka komunalna wyniósłby 5 mln 336 tys. zł, w dziale oświata i wychowanie – 738 tys. zł, a w dziale administracja – 1 mln 351 tys. zł.

(RR)

Muzeum Karnego zaprasza

W piątek w Muzeum Karnego przy ul. Świętojańskiej 17 w Białymstoku zostanie otwarta wystawa pt. „Marian Wnuk 1906-1967”. Początek o godz. 18.

W sobotę wykład „Rzeźbiarz Marian Wnuk” wygłosi Anna Wrońska z Muzeum Akademii Sztuk Pięknych w Warszawie. Początek o godz. 11.

MN

Policyjna akcja „Bezpieczne ferie”

Skontrolują autobusy i kierowców

Wraz z nadejściem zimowych ferii w szkole rozpocznie się policyjna akcja „Bezpieczne ferie”. Wynika ona z troski o bezpieczeństwo dzieci i młodzieży w trakcie podróży do ośrodków wypoczynkowych, domów wczasowych i innych miejsc wypoczynku. W trakcie akcji funkcjonariusze m.in. wzmogą kontrole stanu trzeźwości kierowców.

W przeszłości zdarzało się już bowiem, że za kierownicą autobusu przewożącego dzieci siedzieli nietrzeźwi kierowcy. W trakcie akcji kontrolowany będzie również stan techniczny pojazdów używanych do transportu najmłodszych. Policjanci będą również przypominać o konieczności zachowania szczególnej ostrożności w czasie ewentualnych postojów na trasie. Zatrzymywanie się na poboczu ruchliwej trasy może skutkować wtargnięciem dziecka pod nadjeżdżający samochód.

Jak nam powiedział podin. Henryk Karwowski, naczelnik Wydziału Ruchu Drogowego białostockiej KWP, rodzice oraz organizatorzy zimowisk w przypadku pojawienia się wątpliwości dotyczących trzeźwości kierowcy bądź uwag odnośnie stanu technicznego pojazdu, powinni zgłaszać je policji. Ta ma obowiązek interweniować w każdej takiej sprawie.

W przypadku ujawnienia przez funkcjonariuszy rażących zaniedbań dotyczących bezpieczeństwa przewozu, mogą oni nie dopuścić do wyjazdu z danym kierowcą lub zatrzymać dokumenty pojazdu. Oczywiście o takich faktach zostaną poinformowane firmy przewozowe, które będą zmuszone podstawić nowy autobus lub zmienić kierowcę.

(jg)

Rada Miejska określiła czas pracy placówek handlowych

W interesie klientów

Białostocka Rada Miejska przyjęła uchwałę określającą czas pracy placówek handlu detalicznego, zakładów gastronomicznych i usługowych.

Ustalenie dni i godzin otwierania oraz zamykania placówek handlu detalicznego, zakładów gastronomicznych i usługowych dla ludności zostało przypisane gminie na podstawie kodeksu pracy. Według centroprawicowych władz miasta, wprowadzenie minimalnych godzin otwarcia placówek, przy możliwości ich wydłużania, leży przede wszystkim w interesie klientów, którzy będą mieli pewność, że w godzinach ustalonych jako minimalne placówki będą otwarte. Inne zdanie mieli podczas dyskusji na forum Rady Miejskiej radni z opozycyjnej Unii Wolności. Uważają oni, że taka uchwała jest niepotrzebna, stanowi bowiem administracyjną ingerencję w gospodarkę wolnorynkową.

W myśl przyjętej w poniedziałek uchwały, w dni powszednie oraz soboty robocze placówki handlowe z artykułami żywnościowymi będą otwierane nie później niż o godz. 10, a zamykane nie wcześniej niż o godz. 18. W dni wolne od pracy sklepy z artykułami żywnościowymi będą otwierane nie później niż o godz. 10, a zamykane nie wcześniej niż o godz. 13. W dniach bezpośrednio poprzedzających święta Wielkanocne, Bożego Narodzenia oraz Nowy Rok obowiązywać będą godziny zamykania nie wcześniej niż o godz. 15. Sklepy usytuowane w wielorodzinnych budynkach mieszkalnych będą otwierane nie wcześniej niż o godz. 5, a zamykane nie później niż o godz. 22.

Placówki handlujące artykułami przemysłowymi w dni powszednie będą musiały być otwierane nie później niż o godz. 10, a zamykane nie wcześniej niż o godz. 17; we wszystkie soboty odpowiednio o godz. 10 i 13. W dniach bezpośrednio poprzedzających święta Wielkanocne, Bożego Narodzenia oraz Nowy Rok będą one zamykane nie wcześniej niż o godz. 15.

Bary, restauracje i kawiarnie będą otwierane nie później niż o godz. 12, a zamykane nie wcześniej niż o godz. 18, zakłady i punkty gastronomiczne na wolnym powietrzu – odpowiednio o godz. 8 i 22, kluby nocne – o godz. 19 i 4. Placówki gastronomiczne zlokalizowane na dworcu PKP będą mogły pracować przez całą dobę. Zakłady świadczące usługi dla ludności w dni powszednie będą otwierane nie później niż o godz. 10, a zamykane nie wcześniej niż o godz. 18, w soboty zaś odpowiednio o godz. 10 i 15. **(RR)**

V Wojewódzki Przegląd Zespołów Tanecznych

Karnawał '97

W dniach 23-24 stycznia (czwartek i piątek) odbędzie się istny maraton taneczny, w którym udział zapowiedziało 30 zespołów.

Jutro o godz. 16 w Szkole Podstawowej nr 36 przy ul. Upalnej 26 w Białymstoku rozpocznie się przegląd konkursowy.

Tego samego dnia o godz. 18 w Zespole Szkół Leśnych w Białowieży zaprezentuje się zespół „Busters” – wicemistrz Polski w kategorii dance-show za 1996 rok. Zespół ten reprezentował Polskę na Mistrzostwach Świata w Budapeszcie w listopadzie ubiegłego roku, gdzie zajął VII miejsce.

W piątek przed południem zespoły taneczne występować będą w kilku białostockich szkołach podstawowych (nr 14, 15, 24, 43, 44) oraz w Zespole Szkół Elektrycznych.

O godz. 16 rozpocznie się Koncert Galowy w Teatrze Dramatycznym im. Al. Węgierki.

Na wszystkie imprezy V Wojewódzkiego Przeglądu Zespołów Tanecznych wstęp jest wolny.

Organizatorami Przeglądu są Wojewódzki Ośrodek Animacji Kultury i Kuratorium Oświaty w Białymstoku.

(jaw)

Noclegownia przy Zaściańskiej

Wraz z końcem stycznia przy ul. Zaściańskiej w Białymstoku ma zostać otwarta noclegownia dla bezdomnych. W budynku, który stoi na posesji obok izby wytrzeźwień, trwają obecnie prace wykończeniowe.

Początkowo noclegownia będzie otwarta w godz. 17-10. Z noclegu w niej nie będą mogły korzystać osoby nietrzeźwe. Od bezdomnych nikt nie będzie wymagał okazania dowodu osobistego. Wszyscy, którzy przyjdą na noc do budynku, mieszczącego się nie opodal izby wytrzeźwień, dostaną czystą pościel. Oprócz spania w placówce będzie się można także wykąpać, skorzystać z przyzwoitej toalety oraz zmienić ubranie. Na miejscu będzie też płytka kuchenna, z której w każdej chwili będzie można skorzystać np. po to, by zagotować wodę na herbatę. Posiłki lokatorzy noclegowni będą musieli organizować we własnym zakresie.

W noclegowni wystarczy łóżek dla około 20 osób. Zdzisława Sawicka dyrektor Miejskiego Ośrodka Pomocy Społecznej, który będzie prowadził noclegownię, zapowiada, że dla tych, którzy przyjdą później i nie będzie już wolnych miejsc, rozłożone zostaną materace.

– Przyjmiemy każdego, kto zwróci się do nas z prośbą o pomoc. Nocleg będzie bezpłatny – mówi Z. Sawicka.

(RR)

Spotkanie w Centrum Działania Programu DIALOG

O barierach komunikacyjnych

Jutro odbędzie się pierwsze w tym roku spotkanie warsztatowe działaczy białostockich rad osiedli.

W sali konferencyjnej przy ul. Branickiego 13 (siedziba DIALOGU) o godz. 17.30 rozpoczną się zajęcia warsztatowe, których tematem będzie „Komunikacja – bariery komunikacyjne”. Ćwiczenia mają na celu zaznajomienie osób, zaangażowanych w działalność rad osiedli, z istotą komunikacji społecznej, jej znaczeniem w kontaktach z ludźmi, ze źródłami nieporozumień i konfliktów.

Warsztaty poprowadzą trenerki organizacji pozarządowych – Barbara Szczerbińska i Sylwia Borowczyk.

(jaw)

„Mandragora” wyróżniona

Spektakl „Nasza mała stabilizacja”, w reżyserii Antoniny Sokołowskiej i wykonaniu grupy teatralnej „Madragora”, został zakwalifikowany do finału VIII Ogólnopolskiego Forum Teatrów Szkolnych – Scena Młodzieżowa w Poznaniu, który odbędzie się w dniach 26-31 stycznia.

Wyróżnione przedstawienie zostało napisane na podstawie twórczości Tadeusza Różewicza. Zostanie ono wystawione dosłownie tuż przed wyjazdem do Poznania w najbliższy piątek (24 stycznia) w Klubie „Zenit” przy ul. Mieszka I 16 o godz. 19. Zarówno Klub, jak i „Madragora” serdecznie zapraszają do jego obejrzenia. **MN**

Propozycje na ferie

MUZEUM HISTORYCZNE

Białostockie Muzeum Historyczne wystąpiło z ciekawą propozycją dla dzieci, spędzających ferie zimowe w mieście.

W dniach 27.01 – 7.02 dzieci będą mogły zwiedzić wystawę „Życie kulturalne Białegostoku w okresie międzywojennym”, wziąć udział w konkursach: „Do czego to służy?” – ta zabawa ma na celu zaznajomienie dzieci z historią przedmiotów codziennego użytku, z których dzisiaj większość już nie ma zastosowania oraz „Stare i nowe” – tu będzie się można wykazać talentami plastycznymi.

Poza tym przygotowany jest pokaz starych instrumentów grających „Melodie ze starego gramofonu”.

Organizatorzy proszą opiekunów grup wycieczkowych o wcześniejszy kontakt z Muzeum (ul. Warszawska 37, tel. 416–591).

Wstęp na wszystkie proponowane tu imprezy jest wolny. (jaw)

ZACHĘTA

Dom Kultury „Zachęta” w Białymstoku, ul. Piastowska 11A, zaprasza na półkolonie zimowe w okresie 27 stycznia 1997 r. do 7 lutego 1997 r. W programie: zajęcia z komputerem, przedstawienia teatralne, konkursy, zabawy, dyskoteki, korzystanie ze sprzętu sportowego i wideo. Zapewniony – jeden gorący posiłek (obiad). Szczegółowe informacje i zapisy w godz. 14-20, tel. 326-278. (-)

SP NR 45

Szkoła Podstawowa nr 45 przy ul. Łagodnej 45 w Białymstoku organizuje w dniach 27 stycznia – 7 lutego „Ferie zimowe z szachami”. Mogą w nich uczestniczyć dzieci i młodzież wieku 7–18 lat. Organizatorzy zapewniają fachową opieką w godz. 9-16, jeden posiłek dziennie oraz ciekawe zajęcia. Najlepsi szachiści otrzymają nagrody rzeczowe. Koszt uczestnictwa w zimowisku wynosi tylko 25 zł (cena obiadów). Bliższe informacje: 530-598 (szkoła) lub 531-659 (pan Leszek Zega).

MN

ŚRÓDMIEŚCIE

Dom Kultury „Śródmieście” organizuje w czasie ferii zimowych, dla dzieci i młodzieży kursy tańca towarzyskiego oraz gry na gitarze i organach. Zajęcia będą się odbywały w siedzibie Domu Kultury przy ul. Kilińskiego 11. Szczegółowe informacje: 416-517.

MN

PUCHATEK

Przydworcowy Klub Osiedlowy „Puchatek” przy ul. Stołecznej 12 w czasie ferii zimowych urządza punkt opieki nad dzieckiem, od poniedziałku do piątku w godz. 8-16. Po szczegółowe informacje można się zgłaszać codziennie (prócz dni świątecznych) w godz. 13-19, również telefonicznie pod numerem tel. 445-117. (jc)

Sfingowanym napadem zajęła się prokuratura

Podejrzany siedzi łup zniknął

Mężczyźnie, aresztowanemu w związku ze sprawą kradzieży obrazów i biżuterii z plebanii parafii Chrystusa Króla przy ul. Ciołkowskiego w Białymstoku (pisaliśmy o tym wczoraj), prokurator rejonowy postawił zarzuty zagarnięcia mienia znacznej wartości i składania fałszywych zeznań. Podejrzany przyznał się do dokonania przestępstwa, ale jak dotąd łup wartości 100 tys. zł nie został odnaleziony.

Wczoraj rzecznik prasowy Prokuratury Wojewódzkiej w Białymstoku przedstawił oficjalną informację na temat napadu na wspomnianą plebanię. Zawiadomienie o przestępstwie zostało złożone w ubiegły piątek (17 stycznia). O zdarzeniu powiadomił 21-letni mężczyzna – K.Z., z relacji którego wynikało, że został napadnięty, pobity, związany i zakneblowany. Napastnicy mieli okraść plebanię, a on sam po częściowym uwolnieniu się z więzów powiadomił sąsiadów, a ci policję i pogotowie. Zdaniem organów ścigania, przebieg zdarzenia był jednak inny. To właśnie rzekomo pobity i skrępowany mężczyzna – ze wspólnikiem bądź wspólnikami – dokonał tej kradzieży. Do zarzucanego mu czynu zresztą przyznał się i złożył obszerne wyjaśnienia. Od 19 stycznia Prokuratura Rejonowa w Białymstoku prowadzi w tej sprawie śledztwo.

(RAF)

kry

Francuski pianista w Filharmonii

Zagra Prokofiewa

W programie najbliższego koncertu symfonicznego w Filharmonii Białostockiej, odbywającego się we współpracy z Ośrodkiem „Alliance Francaise", w piątek o godz. 19, znajdują się utwory Sergiusza Prokofiewa: III Koncert fortepianowy C-dur op. 26 oraz I i II Suita koncertowa z baletu „Romeo i Julia".

Grać będzie orkiestra FB pod batutą Piotra Wajraka, laureata I Ogólnopolskiego Przeglądu Młodych Dyrygentów im. Witolda Lutosławskiego w Białymstoku, obecnie dyrygenta-asystenta w Teatrze Wielkim – Operze Narodowej w Warszawie.

Jako solista wystąpi znakomity pianista z Francji, Jean – Efflam Bavouzet. Przez międzynarodową prasę uznawany jest on za jednego z najoryginalniejszych artystów młodego pokolenia. Interesuje się różnymi formami muzycznymi: muzyką współczesną, kameralną oraz jazzem.

Studiował w klasie fortepianu w Konserwatorium w Metz i równocześnie w klasie oboju, perkusji i muzyki elektroakustycznej, a także w Paryżu. Swoją karierę rozpoczął po zdobyciu nagrody w konkursie w Nowym Jorku i Kolonii w 1986 roku. Koncertuje na całym świecie, współpracując z renomowanymi orkiestrami i słynnymi dyrygentami. Występuje na festiwalach.

Jean – Efflam Bavouzet wystąpi także z recitalem fortepianowym, w sobotę, o godz. 17, w Filharmonii Białostockiej. W programie: J. Haydn – Sonata B Hob XVI/2, M. Ravel – Gaspard de la Nuit, R. Wagner – Tristan i Izolda, Prelude (transk. Z. Kocsis), Liebesdtod (transk. F. Liszt), F. Chopin – Sonata h op. 58.

Bilety rozprowadza sekretariat Zespołu Placówek Kształcenia Artystycznego, ul. Podleśna 2, przed recitalem – kasa Filharmonii.

(a)

II Spotkania Teatrów Jasełkowych w Białymstoku

Przybieżeli i ujrzeli!

Pod takim hasłem w najbliższą niedzielę spotkają się teatry jasełkowe z Czarnej Wsi Kościelnej, Moniek, Juchnowca i Białegostoku.

Tradycja przedstawień jasełkowych jest w Polsce wciąż żywa. Pierwsze jasełka zaczęto wystawiać w XVII wieku, kiedy to do nieruchomych szopek, znajdujących się w kościołach, wprowadzono scenki ożywiające statyczny obraz. Jako że zajmowali się tym zwykli, prości ludzie, wzory do swych przedstawień czerpali z najbliższego otoczenia. W jasełkach pojawiali się więc biedni ale sprytni Żydzi, pijani chłopi, bijący się pod karczmą. Ten realizm zachwycał widzów do tego stopnia, że dochodziło nieraz do nieumyślnych profanacji szczególnego jednak obiektu, jakim jest kościół. Dlatego też przedstawienia jasełkowe w końcu wyprowadzono z kościołów i zaczęto wystawiać w bardziej neutralnych miejscach.

Białostoczanie będą mogli w niedzielę, w godz. 9.30-13, obejrzeć kilka przedstawień jasełkowych w wykonaniu zespołów z Czarnej Wsi Kościelnej, Moniek, Juchnowca i Białegostoku. II Spotkania Teatrów Jasełkowych odbywać się będą w „Spodkach" przy ul. Dąbrowskiego. Organizatorem imprezy jest Pracownia Działań Teatralnych Wojewódzkiego Ośrodka Animacji Kultury w Białymstoku.

(jaw)

„Projektor" prawdopodobnie straci swój lokal w WOAK

Tonące Hollywood Podlasia

W niedzielę odbyło się zebranie członków Stowarzyszenia Klub Filmowy „Projektor". Z funkcji prezesa zrezygnował Mirosław Puciłowski. Tymczasem pomieszczenie przy ul. Kilińskiego, z którego korzystali klubowicze, a które należało do Wojewódzkiego Ośrodka Animacji Kultury, zostanie prawdopodobnie oddane w użytkowanie zespołowi „Kurpie Zielone".

Na niedzielnym spotkaniu nowym prezesem Stowarzyszenia został Jerzy Zińczuk, reżyser m.in. filmu „Człowiek z cienia".

– Być może jestem kapitanem tonącego statku – powiedział „Gazecie".

Jak usłyszeliśmy, wciąż nie wiadomo, czy głośny w ostatnim czasie w całym kraju amatorski klub filmowy przetrwa. Wiele będzie zależeć od tego, czy uda mu się znaleźć nową siedzibę. **(tal)**

III Ogólnopolskie Forum Regionalistyczne

Jest o czym dyskutować

Od jutra aż do soboty trwać będzie w Białymstoku III Ogólnopolskie Forum Regionalistyczne. Temat spotkania – „Regionalizm kulturalny".

Organizatorami Forum są: Rada Krajowa Regionalnych Towarzystw Kultury, Wydział Kultury, Sportu i Turystyki UW oraz Wojewódzki Ośrodek Animacji Kultury w Białymstoku. Obrady toczyć się będą pod patronatem Ministerstwa Kultury i Sztuki.

Czasy, w których żyjemy, sprawiają, iż myśląc o tzw. prowincji i zjawiskach dla niej charakterystycznych, musimy widzieć te sprawy w szerszym kontekście. Dlatego też podczas III Forum wygłoszone zostaną referaty m.in. nt. „Regionalizm polski w integrującej się Europie" i „Regionalizm kulturalny a polityka kulturalna".

(jaw)

WERNISAŻ W „ARSENALE"

W najbliższy piątek (24.01) w Galerii „Arsenał" przy ul. Mickiewicza 2 w Białymstoku o godz. 18 nastąpi otwarcie wystawy malarstwa Jarosława Modzelewskiego pt. „Nieuchronne zawężenie pola zainteresowań".

Wystawa będzie czynna do 28 lutego.

(jaw)

NIE Z TEJ ZIEMI

Klub Osiedlowy „Zenit" oraz Ośrodek „Metamorfoza" zapraszają sympatyków parapsychologii i wiedzy paranaukowej na zajęcia „Ezoterycznego Klubu Dyskusyjnego". Odbywają się one w każdą środę w siedzibie Klubu „Zenit" przy ul. Mieszka I 16. Tematem dzisiejszego spotkania będzie: „Reinkarnacja – fikcja czy rzeczywistość?". Spotkanie, które odbędzie się za tydzień, będzie poświęcone kontaktom z innymi wymiarami wszechświata. Początek o godz. 18. Wstęp wolny.

MN

BIAŁOSTOCKI BAL ŻEGLARZA

Klub Żeglarski „Solaris" tradycyjnie, jak co roku, zaprasza na Bal Żeglarza. Neptun ustalił datę na 25 stycznia punktualnie o godz. 20. Wybrane dania z żeglarskiego kambuza i wspólne śpiewanie szant dostarczy energii, by bawić się do białego rana.

Bliższe informacje w siedzibie Klubu „Solaris" przy ul. Stromej 33 lub pod nr. telefonu 61-00-19.

(-)

DYŻURY RADNYCH

Dziś w biurze Klubu Radnych „Jedność", ul. Suraska 1, pokój 12 (tel. 44-20-52), w godz. 16-18, dyżur pełnić będzie Tadeusz Januszewski – wiceprzewodniczący Komisji Ochrony Środowiska oraz członek Komisji Finansowo-Gospodarczej i Rozwoju Miasta.

●

W czwartek (23 bm.) zaprasza na swój dyżur radny miejski Białegostoku z Klubu BKS-Lewica Piotr Gołaszewski. Będzie on oczekiwał na problemy zgłaszane przez mieszkańców w godz. 16-18 w siedzibie Klubu przy ul. M. Skłodowskiej-Curie 3. W czasie dyżuru czynny będzie telefon 426-119.

(-)

Dział miejski
tel. 42-11-18
42-32-40



Prezenty dla Babci

O wczorajszym Święcie Babci niektórzy przypomnieli sobie dopiero wtedy, gdy przeczytali informacje w prasie.

Dlatego większość z nas w ostatniej chwili kupowała drobne upominki i okolicznościowe kartki z życzeniami zdrowia i radości. Z informacji, jakie uzyskaliśmy w sklepach, które przygotowały specjalną ofertę na tę okazję, wynika, że najczęściej kupowano drobne upominki. W sklepie „Orient" przy ul. Suraskiej, gdzie duży plakat przypominał o Dniu Babci, kupić można było specjalnie przygotowane kompozycje – kwiaty suche i sztuczne w koszach i doniczkach.

Ekspedientki powiedziały nam, że największym zainteresowaniem cieszyły się jednak okolicznościowe pocztówki.

W „Markecie" ABC nie było wprawdzie specjalnej oferty przygotowanej na Dzień Babci, ale wybór prezentów na tę okazję jest duży. Najwięcej klientów było po południu. Wnuki przeważnie kupowały babciom słodycze i kosmetyki. Choć byli też tacy, którzy woleli kupić coś trwalszego – ciepłą bieliznę, szale, czapki, bambosze czy przytulne, „babcine" szlafroczki.

(rs)
Fot. I. Wysocki

Już czas pomyśleć o ukochanej osobie – Walentynki coraz bliżej

Kochasz, więc pisz

Pod tym hasłem organizowany jest przez Rejonowy Urząd Poczty i Wojewódzki Ośrodek Animacji Kultury w Białymstoku konkurs dla wszystkich zakochanych.

Uczestników konkursu nie obowiązują żadne ograniczenia co do wieku – wiadomo wszak, że na miłość nigdy nie jest ani za wcześnie, ani za późno. Wystarczy tylko napisać list do ukochanej bądź ukochanego – nie dłuższy niż strona maszynopisu lub rękopisu. Do listu trzeba dołączyć swoje dane: imię i nazwisko, wiek, adres. Konkursową korespondencję miłosną należy wysłać do Wojewódzkiego Ośrodka Animacji Kultury, ul. Kilińskiego 8, 15-950 Białystok.

Termin nadsyłania listów upływa z dniem 8 lutego br.

Komisja konkursowa oceniać będzie listy pod względem oryginalności formy i treści oraz zastosowanych rozwiązań plastycznych (np. ozdobniki, układ graficzny itp.).

Na autorów dziesięciu najciekawszych, najoryginalniejszych listów, czekają nagrody ufundowane przez organizatorów.

Podsumowanie konkursu „Kochaj, więc pisz" oraz ogłoszenie wyników odbędzie się podczas imprezy z okazji Dnia Zakochanych, 14 lutego br., o godz. 17 w „Spodkach" przy ul. Dąbrowskiego w Białymstoku.

(jaw)

Uniwersytet III Wieku zaprasza

Podobnie jak w innych szkołach, na Uniwersytecie III Wieku kończy się semestr (już piąty). W czwartek (23 stycznia) w głównej auli FUW przy ul. Liniarskiego 4 odbędzie się ostatni wykład w tym półroczu. Na temat **„Caravaggio i malarstwo światła" będzie mówił prof. dr hab. Maciej Gutowski**. W części artystycznej przewidziano koncert w wykonaniu Lidii i Tadeusza Trojanowskich. Początek o godz. 16. Wstęp wolny. Szczególnie mile widziani będą seniorzy.

MN

Krzyżówka z hasłem

Litery z pól: E-6, D-3, F-1, I-4, G-8 utworzą TRZECIĄ część sentencji Wergiliusza.

POZIOMO: A) wnętrze np. zegarka, C) arsenał, E) roślina z rzepami, F) ciepłe kluski, H) powinien używać szkieł, J) blankiet do wypełnienia.

PIONOWO: 1) „Rudy", 2) statek bohaterów wyprawy po złote runo, 3) od dawna w niej jesteśmy, 4) drobina materii, 5) rozlega się codziennie z wieży kościoła Mariackiego w Krakowie, 6) np. korale u indora, 7) łan, 8) plan, zamysł, 9) typ spod ciemnej gwiazdy, 10) wystaje z żaglowca.

HELLES

	1	2	3	4	5	6	7	8	9	10
A										
B		■		■		■		■		
C										
D		■		■		■		■		
E							■		■	
F		■		■						
G			■		■		■		■	
H										
I			■		■		■		■	
J										

KUPON NR 3/C

am

Władze Łomży rozpoczęły działania zmierzające do likwidacji przedszkola przy ulicy Poznańskiej

Przedszkole na drodze

Być może jeszcze w tym roku dzieci uczęszczające do przedszkola przy ulicy Poznańskiej w Łomży pożegnają się ze swoją placówką. Zarząd Łomży wszczął bowiem procedurę zmierzającą do jej likwidacji.

Przedszkole nr 11 położone jest przy ulicy Poznańskiej, na terenie przylegającym do przedsiębiorstwa PePeeS S.A. Mieści się w budynku będącym własnością spółki. Przez wiele lat było placówką przyzakładową. Na początku lat 80., na mocy porozumienia wówczas Zakładów Przemysłu Ziemniaczanego i wydziału oświaty przedszkole „weszło w okres" współfinansowania. Ten stan rzeczy trwa do dziś.

– Spółka pokrywa koszty utrzymania budynku, a samorząd zapewnia fundusze m.in. na płace i wyposażenie – wyjaśnił Henryk Cieślik, dyrektor Zakładu Obsługi Szkół i Przedszkoli Urzędu Miejskiego w Łomży.

Zdaniem Cieślika, za wcześnie jest, aby mówić o likwidacji. Rozważanych jest bowiem wiele wariantów.

– Między innymi i ten radykalny – potwierdził dyrektor Cieślik. **– Ale na taki krok musi wyrazić zgodę kurator** – dodał.

Wszystko jednak wskazuje, że los placówki jest przesądzony. Prawdopodobnie PePeeS S.A. wycofa się z umowy o współfinansowaniu (spółka podobno wydaje na ten cel ok 100 tys. złotych rocznie), argumentując decyzję faktem, że dzieci pracowników stanowią mały procent przedszkolaków.

Miasto, do którego należy obowiązek zapewnienia warunków zabawy i nauki, ale tylko sześciolatkom, też nie za bardzo ma ochotę na wyasygnowanie dodatkowych środków. Tym bardziej że pojawiła się uzasadniona, ze względów ogólnospołecznych, możliwość zlikwidowania, a nawet... zburzenia budynku, w którym obecnie mieści się przedszkole. Jest on bowiem przeszkodą w planowanej modernizacji ulicy Poznańskiej.

– W zasadzie to budynek stoi na drodze – twierdzą drogowcy.

Nieoficjalnie wiadomo, że PePeeS S.A. niebawem otrzyma nakaz jego rozbiórki.

A co z dziećmi? Wydaje się, że są one tylko przeszkodą w dalekosiężnych planach zarówno władz miasta, jak i zarządu spółki. W tej chwili do przedszkola uczęszcza około 70 milusińskich. Ich rodzice są zbulwersowani i rozgoryczeni. W razie likwidacji przedszkola będą musieli wozić swoje pociechy, jeżeli znajdą wolne miejsca, do placówek oddalonych o kilka kilometrów (taka odległość dzieli Poznańską od centrum Łomży), ale kogo to, w dobie wolnego rynku, obchodzi?

(rene)

W suwalskim szpitalu nowocześniej

Na okulistyce i dziecięcym

Wysokiej klasy sprzęt niezbędny w mikrochirurgii oka niebawem zostanie zainstalowany na stałe, tymczasem suwalscy okuliści pod kierunkiem nowego ordynatora, dr. Piotra Sobolewskiego, przeprowadzili już kilka udanych zabiegów przeszczepu soczewki dzięki testowanemu, za zgodą firmy, mikroskopowi okulistycznemu.

W minionym tygodniu szpital opuścił 80-letni Antoni G. z Bań Mazurskich. Pacjentowi usunięto zaćmę i implantowano soczewkę oka prawego.

– Tylko w ciągu paru ostatnich dni na oddziale przeprowadzono aż cztery tego typu operacje – mówi Andrzej Gawęcki, rzecznik prasowy szpitala, dodając, że oprócz wspomnianego mikroskopu okulistyka wzbogaci się o ultrasonograf.

– Sprzęt o łącznej wartości 4 mld. st. zł będzie instalowany w drugiej połowie marca – poinformował rzecznik.

Na dar w postaci nowoczesnej aparatury oczekuje także oddział chirurgii dziecięcej suwalskiego szpitala. Ordynator, dr Aleksy Lewszuk, otrzymał niedawno list od Jerzego Owsiaka, w którym „dyrygent" Wielkiej Orkiestry Świątecznej Pomocy obiecuje wyposażyć oddział w przewoźny aparat rtg, pulsoksymetr, respirator, pompę infuzyjną oraz dwa łóżka wyciągowe.

– Oczywiście, bardzo się cieszę, chociaż w szczęście uwierzę dopiero, gdy to wszystko zobaczę na własne oczy – dr A. Lewszuk ma prawo być sceptyczny, bowiem z fundacją Owsiaka, jak i z nim samym, rozmawiał już wielokrotnie. Niestety, mało z tych rozmów wynikało.

– W tej chwili najbardziej na oddziale przydałby się aparat do znieczulania ogólnego noworodków i niemowląt. Przy operacjach takich maleństw jesteśmy zmuszeni do korzystania z aparatów, przeznaczonych dla dorosłych. Nie muszę chyba dodawać, że za każdym razem wiąże się to z bardzo dużym ryzykiem – ordynator dodaje, że, niestety, wspomniane urządzenie kosztuje ok. 1,5 mld. st. złotych, więc chyba nadal pozostanie w sferze marzeń.

– Żebrzę, gdzie mogę, ale czy kiedyś uda mi się uzbierać taką kwotę? – A. Lewszuk traktuje to pytanie jak retoryczne.

(gram)

Słynny bard w Suwałkach

Zaśpiewa Kaczmarski

Jacek Kaczmarski, niekwestionowany bard pieśni politycznej, wystąpi 26 stycznia br. przed suwalską publicznością ze swoim programem autorskim pt. „Encore".

Charakterystyczny głos J. Kaczmarskiego i nieodłączna gitara przede wszystkim kojarzą się z Radiem Wolna Europa. Śpiewający poeta i kompozytor zaistniał bowiem w czasie, kiedy polska kultura miała dwa obiegi – obłudny oficjalny i demaskujący niezależny.

Jacek Kaczmarski jest twórcą uniwersalnym. W swoim dorobku zgromadził kilka tomików poezji, jest autorem sztuk teatralnych, a także zupełnie udatnie para się prozą. Napisał oraz opatrzył własną kompozycją i wykonawstwem ponad tysiąc pieśni, w których tematem wiodącym jest człowiek uwikłany w skomplikowaną rzeczywistość. J. Kaczmarski, rocznik 1957, w swych lirycznych, a czasem histerycznie wykrzyczanych utworach stara się zawrzeć doświadczenia swojego pokolenia, któremu przyszło doznać uniesień pierwszej „Solidarności", zderzyć się z grozą stanu wojennego, a potem być świadkiem zmiany ustroju. Od 1981 roku J. Kaczmarski przebywa na emigracji, a od 1995 r. zamieszkał na stałe w Australii.

Styczniowy recital J. Kaczmarskiego w Suwałkach organizuje miejscowy ROKiS. Bilety do nabycia przy ul. Noniewicza 71.

(gram)

Hajnówka

Ferie w bibliotece

Miejska Biblioteka Publiczna w Hajnówce (ul. 3 Maja 45) podczas tegorocznych białych ferii planuje m.in. turniej warcabowy dla dzieci z miejscowych szkół podstawowych, spotkanie z poetą Janem Zalewskim, konkurs rysunkowy ph. „Postać literacka, którą lubię", zgadywanki literackie „Czy poznajesz, kto to jest?" dla dzieci do lat 11, zabawę z komiksami, popołudnia z baśnią oraz obejrzenie dziecięcego teatrzyku z Hajnowskiego Domu Kultury.

MBP zaprasza wszystkie zainteresowane dzieci.

(jc)

W suwalskim kuratorium

Z myślą o feriach

Dofinansowanie zimowego wypoczynku dzieci i młodzieży szkolnej było tematem odbytego w minionym tygodniu spotkania władz suwalskiego kuratorium z organizatorami ferii. Ostatecznie postanowiono wesprzeć kwotą 31.835 złotych dziesięciu organizatorów, którzy zaoferowali różnorodne formy wypoczynku 3 tysiącom dzieci i młodzieży.

– Głównymi kryteriami, według których przyznawaliśmy dotacje była atrakcyjność proponowanych zimowisk, półkolonii i obozów, organizowanych na terenie woj. suwalskiego oraz uczestnictwo w nich, na prawach pierwszeństwa, dzieci z rodzin ubogich i patologicznych – poinformował Mirosław Hartung z suwalskiego kuratorium.

Tradycyjnie, z najszerszą ofertą zimowego wypoczynku wystąpił ZHP, przygotowano tu bowiem miejsca dla 1000 osób, toteż i kwota dofinansowania przekroczyła 10,5 tys. złotych. Zaraz potem uplasowało się TPD, które na 440 dzieci i młodzieży otrzyma 5.725 zł, a stowarzyszenie „Salos", które zapewni wypoczynek 400 osobom, może liczyć na wsparcie w kwocie 3.600 złotych. Wśród dotowanych organizatorów tegorocznych ferii zimowych znalazły się ponadto: LZS /245 miejsc/, SKS Giżycko /80/, stowarzyszenie „Przystań" /68/, Oratorium św. J. Bosko /375/, ełckie stowarzyszenie katolickie „Światło i Życie" /60/, SKS „Ekonomik" /40/, ZHR /45/ oraz SZS /40/.

– Również tradycyjnie, MEN wspólnie z krajowymi organizacjami sportowymi i kuratoriami, i w tym roku ogłasza ogólnopolski konkurs na najbardziej atrakcyjnie przygotowaną formę wypoczynku, która najtrafniej zrealizuje hasło „Ferie na sportowo, bezpiecznie i zdrowo" – przypomniał M. Hartung. **– Zgłoszenia należy składać do suwalskiego kuratorium, które po zwizytowaniu konkretnych zimowisk, wytypuje godne wzięcia udziału w eliminacjach ogólnopolskich** – M. Hartung dodał, że w ubiegłym roku wśród grona zwycięzców znalazły się SP nr 7 w Ełku oraz suwalska „dziesiątka".

(gram)

„Solidarność" w Bielsku Podlaskim będzie miała sztandar

Orzeł z Popiełuszką

W niedzielę, 26 stycznia br., w bielskiej Bazylice Mniejszej pw. Narodzenia NMP i św. Mikołaja o godz. 10.30 członkowie i sympatycy „Solidarności" będą przeżywać swoje wielkie święto. Nastąpi wówczas uroczyste wyświęcenie nowego sztandaru tutejszych Komisji Zakładowych, zrzeszonych przy Oddziale Zarządu Regionu NSZZ „Solidarność" w Bielsku Podlaskim.

Poprzednie dwa proporce z lat 1980-81, z których jeden został podarowany, zniknęły jak przysłowiowa kamfora po ich zarekwirowaniu przez milicję i SB w stanie wojennym. Mimo wysyłanych pism w celu ich odzyskania, otrzymywane odpowiedzi informowały, że Komenda Wojewódzka lub Rejonowa Policji „nie posiada żadnych składników majątkowych ani dokumentów z 1981 roku własności NSZZ „Solidarność". Wymiana pism trwała kilka lat, aż wreszcie członkowie KZ zrzeszonych przy Zarządzie Oddziału, którego przewodniczącym jest obecnie Krzysztof Linka, postanowili w połowie 1995 roku dobrowolnie opodatkować się i ufundować nowy sztandar. Sponsorami fundacji sztandaru było również szereg bielskich firm i zakładów pracy, jak Spółdzielnia Mleczarska „Biel-mlek", Ekoinsbud, s.c. „Węgiel", PSS „Społem", Spółdzielnia Mieszkaniowa w Bielsku Podlaskim i wójt gminy Brańsk.



Na jego jasnym awersie znajduje się Godło Państwowe wyszywane srebrnymi i złotymi nićmi, w połowie Orła napis „Solidarność" i na dole napis: Bielsk Podlaski. Na czerwonym rewersie jest wymalowany na ciemnozielonym tle portret ks. Jerzego Popiełuszki w wyhaftowanych złotych ramkach oraz (również wyhaftowany w kolorze złotym) napis: **BÓG HONOR** (u góry) i **OJCZYZNA** (u dołu).

Organizatorzy uroczystości przewidują m.in. udział władz kościelnych diecezji drohiczyńskiej oraz władz związkowych Regionu i Komisji Krajowej „Solidarności". Swój udział potwierdził rzecznik „S" Piotr Żak. Zaproszenie wysłano również rodzicom ks. Jerzego. Organizatorzy zapraszają na uroczystość wszystkich mieszkańców miasta i przedstawicieli innych miejscowości.

(mp)

Szara strefa po grajewsku

Tylko nieliczni naiwni, którzy mieli potrzebę wykonania jakiejkolwiek usługi na grajewskim osiedlu Południe mogą stwierdzić, że w czasach kiedy wielu bezrobotnych poszukuje pracy – nie ma problemu ze znalezieniem dobrego i rzetelnego fachowca. Owszem chętnych do zarobienia na tzw. „fuchach" nie brakuje i wielu mających jakiekolwiek pojęcie o robocie, jak głosił poprzedni wódz, „wzięło sprawy w swoje ręce", by po godzinach dorobić do często skromnej pensji. Byłoby wszystko w porządku jedni chcą wydać, drudzy zarobić, jednak w momencie uzgadniania zarówno terminu, jak i wysokości opłaty za usługę zaczynają się problemy. Termin wykonania celowo jest wydłużany, by zleceniodawca chcąc przyspieszyć roboty zapłacił tzw. cenę ekstra, czyli dużo więcej od rzeczywistej wartości wykonanej pracy. Dobitnym przykładem był fakt, jaki zdarzył się ostatnio jednemu z mieszkańców tego osiedla, gdzie za położenie kilku metrów przewodu elektrycznego i zamontowanie kilku gniazdek elektryk zażądał 150 zł (1,5 mln st. zł). Pracy, którą wykonywał przez ok. 4 godz. nie dokończył, po kilku dniach raczył przybyć, by skończyć, jednak został wyproszony, ponieważ był w stanie nadającym się bardziej do izby wytrzeźwień niż do pracy przy napięciu elektrycznym.

Minęło sporo czasu – roboty nie zostały skończone, a pieniędzy i elektryka jak nie było, tak nie ma. Prace te są wykonywane bez żadnych gwarancji, a zleceniodawca nie ma praktycznie jakichkolwiek szans na odzyskanie pieniędzy lub zmuszeni „fucharza" do dokończenia rozpoczętej roboty.

Takich przykładów działalności tzw. szarej strefy w Grajewie trafia sporo do Redakcji „Współczesnej", nie sposób jednak wymienić wszystkich. Przyczyną podobnych zdarzeń jest chyba pokutujący w ludzkiej świadomości fakt, że najlepszy fachowiec to ten, który pracuje bez rachunku i na fuchach.

Byłbym także niesolidny, gdybym nie stwierdził, iż wśród ludzi dorabiających do skromnej pensji jest również wielu solidnych, uczciwych fachowców i im należy się uznanie za to, że niejednokrotnie po ciężkim dniu pracy chcą poprawić swój skromny budżet rodzinny.

Życie idzie jednak naprzód i wiele poglądów czas zmienić, w tym mit o tzw. fuchach i ich wspaniałych wykonawcach.

(WIS)

OL

II Białostocka Konferencja Żywieniowa

Dzieci potrzebują tłuszczu

O nowych kierunkach w żywieniu dzieci w aspekcie promocji zdrowia rozmawiano na II Białostockiej Konferencji Żywieniowej w Dziecięcym Szpitalu Klinicznym w Białymstoku. Mottem spotkania były słowa Hipokratesa: „Wasze pożywienie będzie waszym lekarstwem".

Na odbywającą się w piątek konferencję przybyli z województw: białostockiego, suwalskiego, łomżyńskiego goście: pediatrzy, lekarze rodzinni, dietetycy, producenci żywności dla dzieci, kierowniczki żłobków, przedstawiciele szpitali dziecięcych i Akademii Medycznej w Białymstoku, a także studenci i średni personel medyczny. W czasie obrad przedstawiono najnowszą wiedzę na temat zalecanego żywienia zarówno dzieci zdrowych jak i chorych.

Jak podkreśliła przewodnicząca sesji dr Janina Piotrowska-Jastrzębska – kierowniczka Zakładu Propedeutyki Pediatrii AMB i prezes Oddziału Białostockiego Towarzystwa Pediatrycznego, zalecenia żywieniowe dla dzieci i młodzieży ciągle się zmieniają. Dlatego tak ważne jest uzupełnianie wiedzy z tej dziedziny. Nieprawidłowe odżywianie prowadzi do „żywieniowych" chorób cywilizacyjnych, w tym układu krążenia oraz – metabolicznych.

– **Do 2.-3. roku życia nie wolno stosować diet ograniczających tłuszcze** – przestrzegła dr Piotrowska-Jastrzębska.

Dzieci oraz kobiety w ciąży i karmiące powinny jeść masło, oleje roślinne (słonecznikowy, sojowy, rzepakowy bezerukowy) oraz oliwę z oliwek. Z ich diety należy wyeliminować wszystkie margaryny. Najnowsze badania wykazują, że diety niskotłuszczowe i niskocholesterolowe szkodzą dzieciom. U dzieci, których matki dbały, by były one bardzo szczupłe i ograniczały im tłuszcze, stwierdzono np. niedobory wzrostu, zaburzenia metaboliczne, hormonalne i brak odporności. Niemowlęta urodzone przez matki, które w czasie ciąży unikały tłuszczów i jadły tylko margarynę, miały niską wagę urodzeniową (takie dzieci są narażone na różne powikłania poporodowe).

Jedyną dieta, co do której nie ma wątpliwości, że jest korzystna dla zdrowia dziecka, to karmienie piersią. Światowa Organizacja Zdrowia (WHO) rekomenduje od 1990 r. wyłączne karmienie piersią do 6. miesiąca życia i utrzymanie karmienia do 1.-2. roku życia dzieci. Z badań przeprowadzonych w Polsce w ubiegłym roku przez Instytut Matki i Dziecka (przy współpracy Głównego Urzędu Statystycznego) wynika, że tylko ok. 18 proc. niemowląt jest karmionych piersią do pierwszego roku życia i 5 proc. – do 2 lat. Matki najczęściej twierdziły, że nie mają pokarmu. Okazuje się jednak, że pokarm tracą, gdyż zbyt rzadko karmią. Np. 4-miesięczne maluchy były przystawiane do piersi średnio zaledwie 2,8 raza na dobę. Z badań przeprowadzonych w Białymstoku wynika, że matki starsze (25-46 lat) i z wyższym wykształceniem karmią piersią dłużej niż matki młodsze oraz z wykształceniem średnim i podstawowym. Mamy starsze i wykształcone bardziej też przestrzegały zaleceń dotyczących żywienia dzieci, np. później wprowadzały do diety żywność zawierającą gluten.

Nadal pierwszym pokarmem wprowadzanym do jadłospisu białostockich niemowląt są mieszanki mleczne (50 proc. dzieci). Na kolejnych miejscach są soki owocowo-warzywne (45 proc.) i zupy jarzynowe (5 proc.). Z badań wynika, że mamy coraz chętniej sięgają po gotową żywność dla niemowląt. Soki, przeciery i zupki rodzice kupowaliby częściej, gdyby nie ich wysoka cena. Najczęściej wybierane są produkty firm Białostockich Zakładów Przemysłu Owocowo-Warzywnego, Alima Gerber i Ovita Nutricia.

W czasie konferencji podsumowano także akcję „Witaminki pod choinki" zorganizowaną przez Polfę Kutno i Centrum Zdrowia Dziecka w Warszawie. Zebrane dary od białostockich sponsorów wręczono dzieciom spędzającym święta Bożego Narodzenia w DSK na zabawie choinkowej. Polfa Kutno podarowała także dziecięcym oddziałom „Vibovit".

MAŁGORZATA M. NIETUPSKA

Co począć z olejami przepracowanymi?

Kwadratura koła

Rozwój cywilizacyjny niesie ze sobą najrozmaitsze zagrożenia. Z jednej strony cieszy nas rozwinięta motoryzacja i mechanizacja, np. rolnictwa, z drugiej zwiększają się zanieczyszczenia naturalnego środowiska. Bardzo często nie zauważamy szkód, jakie sami, swoimi poczynaniami, wywołujemy.

Problemem nie rozwiązanym od lat – podobnie jak skup butelek i makulatury – a stanowiącym poważne zagrożenie, są oleje przepracowane. Rzecz dotyczy olejów silnikowych, przekładniowych, które co pewien czas są wymieniane na nowe. W takim razie, co dzieje się z tymi usuwanymi ze wszelkiego rodzaju maszyn, silników i urządzeń?

Z dostępnych materiałów i własnych spostrzeżeń wynika, że część z nich trafia bezpośrednio do gleby – specjalność wiejska! – Część ulega spaleniu, wreszcie pozostałe trafiają do przerobu w rafineriach nafty. I choć – na zdrowy rozum – do odzyskiwania w rafineriach powinno jechać przynajmniej 70 proc. przepracowanych olejów, w rzeczywistości trafia tam zaledwie kilkanaście procent.

W czasach gospodarki planowej, kiedy wiele działań było bzdurnych, a przepisy urągające zdrowemu rozsądkowi, w tej właśnie dziedzinie działo się znacznie lepiej – odzyskiwano znacznie więcej olejów. Obecnie, w czasach wolnego rynku i konkurencyjnej gospodarki, skup i odzyskiwanie olejów przepracowanych jest znacznie niższe. To są fakty, a wiadomo, że te nie podlegają dyskusji.

Aby ten stan poprawić, czynione są wysiłki, mające na celu uświadomienie wszystkim zainteresowanym realnych zagrożeń, wynikających ze spalania przepracowanych olejów w piecach do tego nie przystosowanych, z wylewania do ziemi, do kanalizacji itd.

Z unormowań prawnych wynika, że organa administracji mają zapewnić warunki organizacyjne i techniczne, zmierzające do ochrony środowiska naturalnego przed tego typu odpadami. A właśnie te odpady – przepracowane oleje – zaliczane są do grupy szczególnie niebezpiecznych. Urzędowa lista obejmuje 106 rodzajów odpadów, m.in. oleje mineralne, roślinne, syntetyczne, smary i różne inne paskudztwa – już wykorzystane. Znaczna część z nich, to cała tablica Mendelejewa – z truciznami na czele. Wiedza na temat szkodliwości substancji zawartych w przepracowanych olejach jest wręcz zerowa, gdyby było inaczej, inne byłoby nasze postępowanie...

W naszym regionie skupem olejów przepracowanych zajmują się dwa przedsiębiorstwa: **Centrala Produktów Naftowych** i **„RAGO"**. Te dwie firmy prowadzą skup i dostawy przepracowanych olejów do Rafinerii Nafty „JEDLICZE". Analizując zestawienia sprzedaży olejów świeżych i skupu przepracowanych, dokładnie widać różnice. Dyrekcja Okręgowa CPN, mająca swoje stacje paliwowe w trzech województwach, skupiła np. w 1995 roku 434 tony oleju, przy sprzedaży 1815 ton. Co stało się z 1381 tonami? Ponieważ nie ma żadnych środków przymusu, można śmiało założyć, że nabywcy oleju – tylko ze stacji CPN(!) – całą resztę „odpowiednio" zagospodarowali. Część „poszła" w glebę, część spalono w piecach zupełnie do tego nie przystosowanych, pozostałą wielkość spożytkowano do zabezpieczenia drewnianych płotów, konstrukcji budynków gospodarczych itd.

Oprócz CPN-u sprzedaż olejów – wszelkiego rodzaju – prowadzą inne firmy, które ostatnio rozmnożyły się jak grzyby po deszczu. Nie mam jednak najmniejszej informacji o tym, żeby prowadziły one skup olejów przepracowanych. Takie potęgi petrochemiczne, jak STATOIL, TEXACO, SHELL i inne wchodzą ze swoimi produktami na nasz rynek, nie troszcząc się o ich dalszy los. A wiedzieć należy, że nie wszystkie, reklamowane jako supernowoczesne oleje, ulegają biodegradacji. Innymi słowy, gwałtownemu wzrostowi ilościowemu pojazdów na polskim rynku, szybkiemu wzrostowi firm oferujących produkty ropopochodne, nie towarzyszy wzrost skupu olejów i smarów przepracowanych.

Powstała przed kilkoma laty firma „RAGO" już na początku swego działania podpisała – jako jedyna, oprócz CPN(!) – umowę z Rafinerią Nafty „JEDLICZE" o dostawach olejów przepracowanych. I – przyznać trzeba – realizuje ją z dużą konsekwencją. Niestety, mimo starań, skup kuleje. Wynika to z dość obojętnego stosunku ludzi i firm użytkujących spore ilości środków transportowych.

Jak mi powiedziano w „RAGO", znacznie łatwiej porozumieć się z dużymi firmami, np. z Elektrociepłownią, BIAWAR-em czy ZNTK w Łapach, niż z drobnymi przedsiębiorstwami transportowymi i stacjami obsługi pojazdów. Z czego to wynika?

Spółka „RAGO" – w porozumieniu z „JEDLICZAMI" – zamierza w bieżącym roku radykalnie zaktywizować skup olejów przepracowanych. – **Nie zarobimy na tym, ale świadomość metodycznego zatruwania środowiska przez indywidualnych użytkowników pojazdów i maszyn, przez firmy transportowe, działa na nas mobilizująco. Podejmiemy działania, które na pewno zaowocują znacznie większym skupem przepracowanych olejów.**

Takie stanowisko szefów firmy jest budujące, rzecz w tym, żeby podzielali je inni, którym albo zbieranie olejów „się nie opłaca", albo też nie rozumieją rangi i znaczenia problemu.

Tworzy się coś na kształt kwadratury koła, bariery niemożności, którą trzeba wreszcie przełamać – w dobrze pojętym, wspólnym interesie.

(jag)

KRUS informuje

Oddział Regionalny KRUS w Białymstoku uprzejmie informuje, że 31 grudnia 1996 r. weszły w życie przepisy ustawy z 25 października 1996 r. o waloryzacji emerytur i rent, o zmianie niektórych ustaw (Dz.U. nr 136, poz. 636) m.in. dotyczące ustalania daty, od której wypłaca się lub podwyższa świadczenia emerytalno-rentowe. Zmieniony został art. 99 ustawy z 14 grudnia 1982 r. o zaopatrzeniu emerytalnym pracowników i ich rodzin (Dz.U. nr 40, poz. 267 z późn. zm.), który stosuje się również do świadczeń wypłacanych przez KRUS.

Według zasad obecnie obowiązujących, świadczenie może być przyznane lub podwyższone od dnia powstania uprawnień, nie wcześniej jednak niż od miesiąca, w którym zgłoszono wniosek o świadczenie lub jego podwyższenie.

Poprzednio obowiązujące przepisy dawały prawo do przyznania świadczenia od dnia powstania uprawnień z wyrównaniem za 3 miesiące wstecz od daty złożenia wniosku, o ile spełnione były wtedy wszystkie warunki przyznania świadczenia.

KOMUNIKATY POLICJI

● Dn. 19.12.1996 r. ok. godz. 15.15 w Białymstoku na ul. Branickiego skrzyżowanie z ul. Świętojańską zaistniał wypadek drogowy, w wyniku którego kierujący polonezem nr rej. BTO 4985, jadący prawym pasem ruchu ul. Branickiego w kierunku ul. Piastowskiej, na przejściu dla pieszych potrącił osobę, która doznała obrażeń ciała. Osoby, będące świadkami tego wypadku, proszone są o kontakt z Komendą Rejonową Policji w Białymstoku, ul. Bema 4, pok. 339 lub 225, tel. 77-34-50, 77-34-84 lub 997.

● Osoby, które opiekują się grobami zniszczonymi dn. 23.11.1996 r. na cmentarzu św. Rocha w Białymstoku, proszone są o osobisty lub telefoniczny kontakt z Komisariatem III Policji w Białymstoku, ul. Antoniukowska 21, pok. 18, tel. 772-195 lub 513-120.

● W dniu 24.10.1996 r. ok. godz. 22-23 w pobliżu skrzyżowania ulic 11 Listopada i Zwierzynieckiej w Białymstoku znaleziono zwłoki Alfonsa K., lat 48. Osoby, które mogą przyczynić się do wyjaśnienia okoliczności śmierci ww. mężczyzny, proszone są o kontakt osobisty lub telefoniczny z Komendą Rejonową Policji w Białymstoku, ul. Bema 4, pok. 210, tel. 77-34-20 lub 77-24-69.

● Komisariat III Policji w Białymstoku, w związku z prowadzonym dochodzeniem w sprawie przekroczenia uprawnień funkcjonariusza publicznego przez dyrektora Szkoły Podstawowej nr 7 w roku 1994, zwraca się o wpłacenie pieniędzy na zorganizowaną zbiórkę pod hasłem „Dar serca", z podanym kontem PKO I OM 5513-7566-132, o zgłaszanie się w charakterze poszkodowanych do Komisariatu III Policji przy ul. Antoniukowskiej 21, pokój 8, tel. 77-32-33 lub 77-33-05.

● Osoby, które od stycznia do grudnia 1996 r. odpowiedziały na ogłoszenia w prasie i nabyły na zasadzie sprzedaży wysyłkowej od Rafała Kołakowskiego, zam. w Białymstoku przy ul. Ukośnej 7/3, telefony komórkowe lub inne nie odpowiadające parametrom wynikającym z treści ogłoszeń, jak i umów z ww. sprzedającym, proszone są o kontakt telefoniczny, pisemny lub za pośrednictwem najbliższych jednostek Policji z Komisariatem III Policji w Białymstoku przy ul. Antoniukowskiej 21, tel. 77-22-67, 77-21-28, 77-32-33 i 513-120.

REKLAMA REKLAMA REKLAMA REKLAMA REKLAMA REKLAMA REKLAMA REKLAMA REKLAMA REKLAMA REKLAMA REKLAMA REKLAMA REKLAMA REKLAMA

V Suwalskie Targi Przygranicza, 6-8 lutego 1997 r.
INFORMATOR TARGOWY we WSPÓŁCZESNEJ już 6 lutego
❑ KONSUMPCJA ❑ INWESTYCJE ❑ DOM/WNĘTRZE
OGŁOSZENIA I REKLAMY PRZYJMUJĄ DO DNIA 31.01.1997 r.:
Biuro Ogłoszeń - Białystok, ul. Suraska 1, tel./fax (085) 42-51-16
Oddziały GW: w Ełku, tel. (087) 108-505; Giżycku, tel. (0878) 52-80; Łomży, tel. (086) 165-697, Suwałkach, tel. (087) 665-726

Już 23 stycznia we "WSPÓŁCZESNEJ"
INFORMATOR TARGOWY z okazji
GALLUX - SHOW '97
III Targi Tkanin, Odzieży, Obuwia, Konfekcji
Szczegółowych informacji udzielają przedstawiciele handlowi
tel. (085) 441747
T2A

Znamy sposób na sukces

ZAKŁADY PŁYT WIÓROWYCH SA

Z SIEDZIBĄ W GRAJEWIE

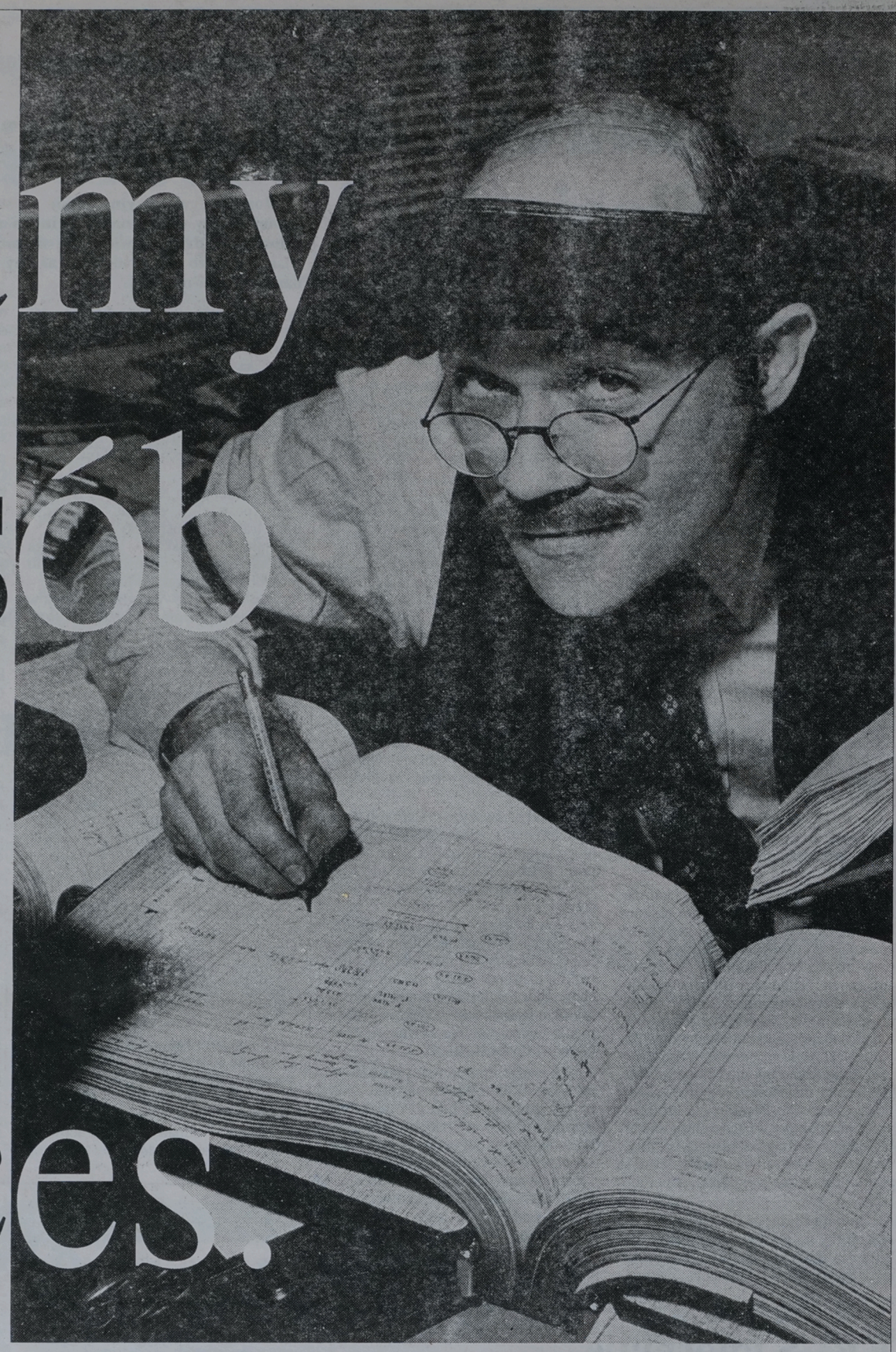

Zakłady Płyt Wiórowych SA oferują w Transzy Otwartej **350.000 akcji** serii B. Zamówienia na akcje w Transzy Dużych Inwestorów przyjmowane będą **od 20 do 21 stycznia 1997 r.,** a w Transzy Małych Inwestorów **od 20 do 24 stycznia 1997 r.** Cena emisyjna jednej akcji wynosi **90 złotych**. Szczegóły Oferty Publicznej zawarte są w Prospekcie Emisyjnym dostępnym w biurach maklerskich na terenie całego kraju.

ZPW GRAJEWO

Zakłady Płyt Wiórowych SA, 19-203 Grajewo, ul. Wiórowa 1, tel. (0-86) 72 32 61

Za budowę domów drewnianych

ISO dla Unibudu

Spółka Unibud z Bielska Podlaskiego jako jedyna firma w Polsce otrzymała certyfikat ISO 9002 za domy drewniane. Uroczyste wręczenie oryginału certyfikatu odbyło się w miniony poniedziałek podczas konferencji prasowej w Warszawie.

Norma ISO 9002 stwierdza, że Unibud ma wdrożony i sprawnie funkcjonujący System Zarządzania Jakością, zgodny z jej wymaganiami. Certyfikacja obejmuje produkcję, budowę i sprzedaż domów prefabrykowanych o konstrukcji drewnianej. Osiedle takich domów można obejrzeć np. na Leśnej Polanie w Grabówce przy ulicy Leszczynowej.

Certyfikaty wystawia firma niemiecka SGS ICS Gesselschaft für Zertifizierungen z Hamburga. Certyfikat Unibudu jest ważny do 6 stycznia 2000 roku.

BK

Zasiłki dla bezrobotnych

Na rok, pół lub półtora

Od 1 stycznia obowiązują już niektóre przepisy znowelizowanej ustawy o zatrudnieniu i przeciwdziałaniu bezrobociu. Zgodnie z nimi wysokość zasiłku została zróżnicowana ze względu na staż pracy osoby bezrobotnej. Natomiast od 1 kwietnia okres pobierania zasiłku zależeć będzie od stopy bezrobocia występującej na terenie rejonowego urzędu pracy, do którego należy bezrobotny i będzie wynosił odpowiednio 6, 12 oraz 18 miesięcy.

Według ustaleń GUS średnia stopa bezrobocia w kraju wynosi 14,3 proc. Bezrobotni, którzy w okresie pobierania zasiłku zamieszkują na obszarze rejonowego urzędu pracy, gdzie stopa bezrobocia jest niższa niż 14,3 proc., będą go otrzymywać przez 6 miesięcy. W woj. białostockim są to rejonowe urzędy pracy w Siemiatyczach – 8,3 proc., Mońkach – 11,3 proc., Bielsku Podlaskim – 11,4 proc., Dąbrowie Białostockiej – 13,1 proc., Hajnówce – 13,1 proc., Białymstoku – 14,1 proc. W woj. łomżyńskim są to: Wysokie Mazowieckie – 9,4 proc. i Zambrów – 12,5 proc.

Przez 12 miesięcy zasiłek będą otrzymywać bezrobotni zamieszkujący na obszarze, gdzie stopa bezrobocia jest wyższa niż średnia krajowa. Należą do nich osoby zarejestrowane w RUP w Łapach – 14,5 proc. i Sokółce – 15,4 proc.; w Kolnie – 15,9 proc., Łomży – 16,9 proc. i Grajewie – 18,5 proc., w Sejnach – 17,2 proc., Augustowie – 17,5 proc., Suwałkach – 18,1 proc., Ełku 28,5 proc.

Najdłużej, bo aż przez 18 miesięcy, zasiłek będzie przysługiwać bezrobotnym zamieszkałym na obszarze, gdzie bezrobocie dwukrotnie przekracza średnią krajową i posiadającym jednocześnie co najmniej 20-letni okres uprawniający do zasiłku. Warunki te będą mogły spełnić osoby zamieszkałe na terenie RUP w Olecku – 29,1 proc., Węgorzewie 29,3 proc., Giżycku – 30,0 proc., Piszu – 34,1 proc. i Gołdapi – 39,8 proc.

(koci)

Weź udział w konkursie

Agro Polska zaprasza

Urząd Wojewódzki w Łomży zachęca wszystkie zakłady branży rolno-spożywczej do udziału w II edycji Ogólnopolskiego Konkursu Promocyjnego AGRO POLSKA i AGRO POLAND – EURO QUALITY.

Impreza objęta jest honorowym patronatem Ministra Rolnictwa i Gospodarki Żywnościowej.

Celem konkursu jest wyłonienie najlepszych produktów w przetwórstwie rolno-spożywczym oraz promocja nowoczesnych rozwiązań technicznych i technologicznych. Nominacji do udziału w konkursie udziela Urząd Wojewódzki w Łomży.

– Już sama nominacja stanowi poważne wyróżnienie dla firmy i może być wykorzystana w kampaniach promocyjnych, a wszyscy nominanci, niezależnie od dalszych sukcesów konkursowych, zostaną uhonorowani specjalnymi dyplomami – twierdzi Romuald Kozłowski, rzecznik prasowy wojewody łomżyńskiego.

Zainteresowani udziałem w konkursie mogą składać wnioski do Wydziału Polityki Gospodarczej i Przekształceń Własnościowych Urzędu Wojewódzkiego w Łomży w terminie do 10 lutego 1997r.

Szczegółowych informacji udziela organizator konkursu firma InterRes International Fair Co.Ltd w Rzeszowie, ul. Geodetów 1, tel./fax (0-17) 627-981 oraz Wydział Polityki Gospodarczej i PW UW w Łomży, tel. 16-42-71 w. 183.

(rene)

Ośrodek Hodowli Zarodowej w Grabowie przetrwał gorączkę likwidacji PGR-ów w niezłej formie

Spółka na plusie

Działający od trzech lat jako spółka z o.o. Ośrodek Hodowli Zarodowej w Grabowie kończy wewnętrzną restrukturyzację, mającą na celu dostosowanie przedsiębiorstwa do warunków gospodarki rynkowej. W tym okresie zmniejszono z 300 do 100 osób zatrudnienie, zlikwidowano nierentowną działalność m.in. hodowlę owiec. Jednym z ostatnich posunięć restrukturyzacyjnych będzie sprzedaż w najbliższych miesiącach folwarku w Glinkach, jednego z pięciu majątków należących do spółki.

Choć konieczność ochrony gospodarstw państwowych, zajmujących się udoskonalaniem hodowli roślinnej i zwierzęcej, była poza dyskusją już w momencie przystąpienia do likwidacji państwowego sektora w rolnictwie, nie wszystkie te jednostki przetrwały. Np. ofiarą gorączki likwidacyjnej padła Stacja Hodowli Roślin w Stawiskach, mająca duże osiągnięcia w tworzeniu nowych, udoskonalonych odmian ziemniaków i zbóż. Ośrodek Hodowli Zarodowej w niedalekim Grabowie wyszedł obronną ręką z burzliwej epoki likwidacji.

– Najtrudniejszy był okres między sierpniem 1992 a wrześniem 1993 r., kiedy firmę przejął warszawski Oddział Agencji Własności Rolnej Skarbu Państwa i trwały dyskusje nad formą jej przekształcenia – wspomina prezes spółki OHZ, Wojciech Komorowski, wcześniej ostatni dyrektor państwowego OHZ. **– Jako zarządca z ramienia Agencji miałem bardzo ograniczone uprawnienia, co negatywnie odbijało się na gospodarowaniu.**

Wybrano ostatecznie formę jednoosobowej spółki Agencji, która aportem wniosła do niej nieruchomości (budynki i działki) oraz majątek ruchomy (maszyny, inwentarz i zapasy). Natomiast ziemię – ok. 2000 ha skoncentrowane w pięciu folwarkach na terenie czterech gmin spółka uzyskała na zasadzie dzierżawy.

Zdaniem W. Komorowskiego, nowa forma prawna ma swoje złe i dobre strony. Do niekorzystnych zalicza konieczność płacenia Agencji „haraczu" w postaci czynszu dzierżawnego ok. 400 mln st. zł rocznie. Jest to dość istotne dodatkowe obciążenie finansowe. Natomiast korzystne jest oparcie działalności firmy o przepisy kodeksu handlowego.

W ciągu trzech lat, w wyniku różnych posunięć restrukturyzacyjnych, zlikwidowano nierentowne działalności i dostosowano zatrudnienie do aktualnych potrzeb. W ubiegłym roku zaniechano gospodarowania w folwarku Glinki, który niebawem zostanie sprzedany.

Działalność spółki za okres trzech lat zamknęła się dodatnim wynikiem finansowym. Prowadzi cztery zarodowe fermy krów mlecznych oraz zarodową fermę trzody chlewnej. Wysoki poziom tej hodowli utrzymano bez przerwy także w niepewnych latach 90., o czym świadczą liczne medale, uzyskiwane co roku na wystawach zwierząt hodowlanych w Warszawie i Szepietowie.

Innym źródłem dochodów spółki jest produkcja roślinna, głównie pszenicy, rzepaku i ziemniaków.

W gospodarstwie w Grabowie funkcjonuje też gorzelnia, choć dochody z tej działalności zaledwie pokrywają koszty. Są kłopoty, mimo podpisanej wcześniej umowy z jednym z Polmosów, ze sprzedażą spirytusu z ostatniej kampanii.

– W sumie, choć wychodzimy na plus, rentowność mamy niewielką – twierdzi Komorowski. **– Można powiedzieć, że warunki naszego działania są w tej chwili trudniejsze, niż przeciętnego gospodarstwa chłopskiego, gdyż ciąży na nas więcej stałych zobowiązań finansowych, niż na gospodarstwie prywatnym.**

(MK)

NOTOWANIA Z KANTORÓW – 21.01.97 r. (za 100)

KANTOR	DOLAR		MARKA		FRANK Belgijski		FRANK Fr.	
	kupno	sprzed.	kupno	sprzed.	kupno	sprzed.	kupno	sprzed.
„OCEAN", Białystok	292,50	294,00	180,50	182,00	8,67	8,72	53,00	53,80
„U KLEMENSA", Ełk	290,00	294,00	180,00	182,00	8,50	8,80	52,00	54,00
„ORBIS", Giżycko	292,00	294,00	180,00	182,00	8,60	8,80	53,00	54,00
„LOMBARD", Łomża	292,00	295,00	179,00	182,00	8,40	9,00	53,00	54,00
„NON STOP", Suwałki	290,00	295,00	179,00	183,00	8,20	9,00	52,00	55,00
„LOMBARD ZŁOTO", Zambrów	293,00	294,00	181,00	182,00	8,73	8,77	52,80	53,50
Kurs NBP	292,74	298,66	180,21	183,85	8,73	8,91	53,44	54,52

NA GIEŁDZIE

Przewaga spadków

Wczoraj na Warszawskiej Giełdzie Papierów Wartościowych spadły ceny 50 walorów, 20 wzrosły, a cena 16 nie uległa zmianie. Najbardziej, bo o 9,8 proc. spadły akcje Próchnika, natomiast maksima cenowe zanotowano na walorach BSK, Elektrobudowy, Jelfy i PLI. Wzrosły wartości wszystkich indeksów giełdowych: WIG–u o 0,2 proc. do poziomu 15.979,3 pkt., WIG–u 20 o 0,1 proc. do 1.601,3 pkt. Oba indeksy osiągnęły swoją najwyższą wartość. WIRR wzrósł natomiast o 0,3 proc. i wyniósł 2.839,1 pkt.

Na rynku podstawowym obroty spadły o 13,5 proc. do poziomu 138,452 tys. zł, a na równoległym wzrosły o 188,7 proc. do 37.103 tys. zł. Na oba rynki złożono 31.604 zlecenia, czyli o 0,6 proc. mniej niż na poniedziałkową sesję. We wtorek w dogrywkach dwustronnych uczestniczyły akcje 67 giełdowych spółek. Po ich zakończeniu na 26 papierach pozostały nie zrealizowane oferty kupna, a na 39 – sprzedaży. Dogrywka na walorach ESPEBEPE i KPBP–BICK zakończyła się całkowitą równowagą po obu stronach. W przypadku 19 papierów ogłoszona przez maklera specjalistę oferta nie doprowadziła do stanu równowagi i nie brały one udziału w dogrywce. W wyniku tej oferty było 12 nadwyżek sprzedaży i 7 nadwyżek kupna.

Na rynku obligacji wzrósł kurs 2 pożyczek, 3 spadł, a cena 9 nie zmieniła się. Obroty na tym rynku wzrosły o 69,4 proc. i wyniosły 19.447 tys. zł. Cena jednego świadectwa udziałowego NFI notowanego w systemie jednolitego kursu dnia nie zmieniła się w stosunku do poniedziałkowej i wyniosła 157,50 zł. Na rynek NFI złożono 2.728 zleceń, a właściciela zmieniło 72.944 świadectwa. Obroty na tym rynku zmalały o 40,6 proc. i wyniosły 22.977 tys. zł.

(PAP)

TABELA KURSÓW AKCJI (sesja 21.01.1997 r.)

AKCJE	Kurs (zł)	Zmiana (%)	Wart. obr. (tys. zł)	Oferta (szt.)	Realizacja (szt.)	Dogrywka (szt.)
RYNEK PODSTAWOWY						
AGROS	92,00 ns94	0,0	-1.542	10.035 S	100	
ANIMEX	11,30 ns81	-1,7	3.223	52.147 S		
BGDAŃSKI	41,00	+1,2	3.644	5.095 S	5.095	22.241
BIG	4,10	-2,4	4.898	121.963 K	121.963	18.787
BK	24,80	0,0	132			
BORYSZEW	28,50	-1,0	1.035	3.508 K	3.508	3.057
BPH	200,00 nk41	0,0	8.104	16.892 K	6.810	
BRE	94,00 nk30	-1,1	4.139	3.595 K	483	
G BSK	359,50	+9,9	9.292			
BUDIMEX	21,80	-0,5	1.976	8.090 K	8.090	415
BWR	3,75 ns76	-2,6	375	108.191 S		
BYTOM	25,70	-9,2	874			900
COMPLAND	88,00 ns28	0,0	1.287	1.170 S		
DEBICA	69,50 nk16	-2,1	2.872	3.130 K		
G ELBUDOWA	61,50	+1,7	2.315			5.600
ELEKTRIM	29,50	-1,7	2.913	7.309 K	7.309	6.091
ELEKTROEX	4,55	+1,1	1.631	31.849 K	31.849	22.701
ESPEBEPE	3,75	+1,4	149	737 K	737	3.563
EXBUD	29,50	-1,7	1.794	1.417 S	1.417	12.980
FARMFOOD	46,50 nk88	-0,2	1.415	9.107 K	320	
FORTE SA	12,70	-3,1	2.187	2.038 K	2.038	26.390
GÓRAŻDŻE	74,00 nk44	0,0	1.588	5.586 K	14	
INDYKPOL	23,60	+6,3	402	95 S	95	405
IRENA	14,40	-0,7	1.959	2.198 K	2.198	28.312
G JELFA	67,00	+5,5	4.603	9.363 K	9.363	2.271
KABELBFK	18,10	-1,1	902			11.450
KABLE	27,70	-2,5	172			370
KĘTY	245,00	0,0	1.417	348 S	348	74
KPBP-BICK	15,10	+1,3	761	10.435 K	10.435	2.622
KREDYT B	7,35	0,0	387	385 K	385	5.000
KROSNO	63,50	+0,8	731	1.220 S	1.220	6
KRUSZWICA	24,00	0,0	600			4.125
MOSTALEXP	7,00 ns96	0,0	2.044	176.061 S	2.030	
MOSTALGD	13,50	-1,5	892			12.000
MOSTALKRK	12,60	-6,0	922			200
MOSTALWAR	16,90	0,0	1.008	6.751 S	6.751	7.595
MOSTALZAB	16,30	+4,5	252	1.389 K	1.389	300
NOVITA	11,10	-0,9	2.208			26.130
OKOCIM	18,30	0,0	3.943	5.949 S	5.949	4.671
OŁAWA	12,70	+0,8	283	3.028 K	3.028	211
OPTIMUS	66,50	-3,6	5.616	760 S	760	16.405
PAGED	13,10	-3,0	959	112 K	112	5.700
PBR	19,10	+4,9	179	1.427 K	1.427	250
PEKPOL	19,30	-4,0	694	5.002 K	5.002	1.911
PETROBANK	12,30	-0,8	1.038	7.815 K	7.815	5.105
POLFKUTNO	121,00 ns54	0,0	1.090	2.911 S		
POLIFARBC	17,40	-3,3	386	1.928 K	1.928	5.122
POLIFARBW	16,50	-2,4	395			200
POLISA	7,10 ns96	0,0	67	12.112 S		
PPABANK	18,60	-2,1	2.698	49.281 K	49.281	5.261
PROCHEM	6,60	+1,5	1.297	4.190 K	4.190	35.483
PRÓCHNIK	8,75	-9,8	223	3.019 S	3.019	2.290
RAFAKO	17,50	-5,4	296	252 K	252	703
RELPOL	65,00 ns43	+3,2	588	1.850 S	300	
REMAK	6,65	-2,9	621	920 S	920	4.080
ROLIMPEX	22,00	-4,8	8.144	30.531 K	30.531	20.961
SANOK	55,00	-3,5	4.807	9.565 S	9.565	2.137
SOKOŁÓW	4,30	+2,4	3.546			91.306
STALEXP	31,00 ns44	-3,1	1.947	10.033 S	4.550	
STOMIL	39,00	-1,8	1.989	16.720 K	16.720	650
SWARZĘDZ	9,40	+4,4	1.074	3.493 S	3.493	18.807
TONSIL	14,30	-4,0	278	1.970 K	1.970	131
UNIVERSAL	8,70	+3,6	5.785			15.850
VISTULA	9,40	-2,1	956	580 K	580	15.237
WARTA	51,50 nk90	-1,0	768	10.690 K		
WBK	21,40	-0,9	7.649	103.456 K	103.456	17.296
WEDEL	146,00	+2,8	1.870	3.502 K	3.502	7
WÓLCZANKA	19,00	0,0	587	3.785 S	3.785	1.000
ZASADA	5,85 ns43	-0,8	179	1.850 S		
ŻYWIEC	159,00 nk85	0,0	1.857	23.720 K	50	
RAZEM			138.452		486.132	494.359
G WIG	15.979,3	0,2				
G WIG20	1.601,3	0,1				
RYNEK RÓWNOLEGŁY						
AMERBANK	21,30	-1,4	132			
ARIEL	10,70	-0,9	186	366 S	366	634
BETONSTAL	43,50	-1,1	1.001	3.666 K	3.666	200
CHEMISKÓR	24,30	-2,4	562	37 K	37	1.010
DOMPLAST	42,00	-1,6	305	788 S	788	
DROSED	56,00	-6,7	1.594			5.426
ECHO	68,00	+7,9	1.187	2.079 S	2.079	322
EFEKT	15,00 ns99	-2,6	230	6.169 S		
JUTRZENKA	58,50	-3,3	754	2.349 S	2.349	3.236
KOMPAP	45,00 ns86	-2,6	746	24.174 S	200	
KRAKCHEM	4,60	-2,1	248			3.935
LUBAWA	22,10	-1,3	1.757	1.059 S	1.059	23.794
ŁDA	9,50	-1,0	291	5.903 S	5.903	1.067
OCEAN	3,40	-1,4	137	7.670 K	7.670	1.150
G PLI	15,80	+9,7	27.026	397.284 K	397.284	3.620
PPWK	24,40	0,0	947	591 S	591	6.722
RAZEM			37.103		421.992	51.116
WIRR	2.839,1	0,3				
PRAWA POBORU						
PPAB-PP	0,49	0,0	114	5.715 S	5.715	2.565
RYNEK NFI						
PSU	157,50	0,0	22.977			2.917

G – nowy najwyższy kurs w ostatnich 52 tygodniach; **D** – nowy najniższy kurs w ostatnich 52 tygodniach; **ns** – nadwyżka zleceń sprzedaży; **nk** – nadwyżka zleceń kupna; **z** – notowania zawieszone; **os** – oferta sprzedaży; **rs** – redukcja sprzedaży. **(PAP)**



Komisja Budownictwa wydała opinię w sprawie problemów lokatorów i budowlańców

Niech żyją spółdzielnie

Spółdzielczość mieszkaniowa jest i powinna zostać trwałym elementem gospodarki i polityki mieszkaniowej państwa. Ma ona odgrywać w niej partnerską i równoprawną z innymi podmiotami rolę. To jest jedna z najważniejszych decyzji, jakie podjęli członkowie Komisji Polityki Przestrzennej, Budowlanej i Mieszkaniowej po ubiegłorocznej wizycie w Białymstoku.

W listopadzie zeszłego roku w Białymstoku odbywało się wyjazdowe posiedzenie Komisji Budownictwa, w którym udział wzięli także nasi regionalni przedstawiciele firm budowlanych i spółdzielni mieszkaniowych. Zgłaszali oni problemy dotyczące funkcjonowania swoich firm. W wyniku dyskusji komisja wystosowała ogólnopolską opinię.

Zawarta w niej potrzeba istnienia spółdzielczości mieszkaniowej została potraktowana jako sprawa priorytetowa. Członkowie komisji odnieśli się także do spornej ustawy o pomocy państwa w spłacie niektórych kredytów mieszkaniowych. Doświadczenia w realizacji jej przepisów wykazują szereg wątpliwości, które uzasadniają potrzebę wprowadzenia zmian. Polegałyby one m.in. na zlikwidowaniu ograniczenia maksymalnej kwoty premii gwarancyjnej wypłacanej członkom spółdzielni.

Dotychczasowe regulacje doprowadziły, iż nagminne jest wypłacanie premii gwarancyjnych dopiero po zakończeniu budowy. Komisja uznała, że praktyka ta jest sprzeczna z logiką prawno-ekonomiczną. Premia do wkładu gromadzonego na książeczce mieszkaniowej PKO – zdaniem komisji – jest indywidualnym roszczeniem obywatela, który ma prawo samodzielnego określania terminu jej likwidacji w przypadku budowy mieszkania spółdzielczego.

Spółdzielnie mieszkaniowe w całym kraju podejmują działania energooszczędne w swoich budynkach. Polegają one na docieplaniu bloków oraz opomiarowywaniu zużycia ciepła. Skala zaniedbań z przeszłości sprawia, że jest to proces długotrwały. Komisja stoi na stanowisku, że pomoc budżetowa na ten cel powinna być kontynuowana aż do całkowitego usunięcia skutków wad technologicznych.

Pozytywnie ocenione zostało wprowadzenie dodatków mieszkaniowych także dla członków spółdzielni. W końcowych wnioskach członkowie komisji uwzględnili konieczność opracowania projektu ustawy o komunalnych przedsiębiorstwach użyteczności publicznej. Wprowadziłaby ona ograniczenie podwyższania cen za świadczone przez nie usługi dla spółdzielni mieszkaniowych.

BK

Dla studentów

Legalnie na saksy

Wojewódzki Urząd Pracy w Suwałkach poinformował o możliwości podjęcia pracy w Niemczech przez studentów w okresie wakacji. Kandydaci wybrani przez niemieckich pracodawców zostaną zatrudnieni (w ramach praktyk studenckich) jako pomoc w hotelach, zakładach gastronomicznych, w rolnictwie, usługach i w przemyśle.

O pracę mogą ubiegać się osoby studiujące (nie dotyczy kończących uczelnie w br.), w wieku 18-30 lat, z dobrą znajomością języka niemieckiego oraz zdolne do wykonywania prostych prac fizycznych. Chętni mogą się zgłaszać do Wojewódzkiego Urzędu Pracy w Suwałkach, ul. Przytorowa 9 b, gdzie otrzymają odpowiednie formularze. Tel. 66-66-01, wew. 114. Wypełnione i potwierdzone przez uczelnie dokumenty będą przyjmowane do 20 lutego. **(m)**

Canon
PHU EDAN Białystok
ul. M. Kopernika 5 tel. 448-462
serwis gwarancyjny i pogwarancyjny
- kserokopiarki NP 15-50, 60-12
- kserokopiarki sekretariatowe
- kserokopiarki kolorowe - laserowe
- kserokopiarki wielkoformatowe
- maszyny do pisania, zliczarki do banknotów i bilonu, oryginalne materiały eksploatacyjne, tonery, bębny, kasety, korektory, papier kserograficzny, itp
17701

info BIZNES
TYGODNIOWY INFORMATOR GOSPODARCZY

RICOH
KSEROKOPIARKI
urządzenia biurowe
PREZENTACJA
9⁰⁰-16⁰⁰
ANYO Autoryzowany Dealer
R. ZAŁ. 1990 Ricoh Polska
Białystok, ul. Wyszyńskiego 2, lok. 2
☎ (0-85) 420-471 w. 281.
18484

Strach przed zachodnią konkurencją wymusił na bankach szybkie i radykalne działania

Przyciąganie się kapitału

Coraz więcej polskich banków podejmuje próby łączenia się z innymi instytucjami finansowymi. Realne jak nigdy widmo nadchodzącej zachodniej konkurencji, wymusza na nich działania zmierzające do szybkiego pozyskania kapitału. Efektem tego jest powstanie Grupy Bankowej Pekao S.A., przejęcie Banku Gdańskiego S.A. przez BIG S.A., czy pojawienie się inwestora strategicznego w np. Banku Śląskim S.A. oraz rozszerzanie działalności banków np. o ubezpieczenia i udział w tworzeniu funduszy powierniczych.

Już niedługo zagraniczne instytucje finansowe będą mogły swobodnie działać na naszym rynku. Polskie banki najwyraźniej zaczynają coraz wyraźniej odczuwać oddech zachodnich gigantów za swoimi plecami. Świadczą o tym ich działania, zmierzające do pozyskania kapitału poprzez konsolidację, wchłonięcie mniejszych banków (głównie regionalnych), znalezienie inwestora strategicznego (najchętniej duży zagraniczny bank) lub obustronna wymiana akcji.

GRUPA PEKAO S.A.

Cztery banki podpisały pod koniec 1996 roku umowę konsolidacyjną, na mocy której została zawiązana grupa bankowa wokół Pekao S.A. Dysponuje ona obecnie 1/4 aktywów całego sektora bankowego. Oprócz banku dominującego w jej skład weszły: Powszechny Bank Gospodarczy S.A. w Łodzi, Bank Depozytowo-Kredytowy S.A. w Lublinie oraz Pomorski Bank Kredytowy S.A. w Szczecinie. W 1996 roku Grupa Pekao S.A. osiągnęła zysk brutto w wysokości 848,4 mln zł, a zysk netto 520,8 mln zł. Jej fundusze własne na koniec ubiegłego roku przekroczyły 1,9 mln zł. Grupa ta jest więc największą organizacją w polskim systemie bankowym. Połączone aktywa banków będą równe 1/4 sumy bilansowej wszystkich polskich banków – ponad 37 mln zł.

Pierwotnie miały powstać w oparciu o kapitał Skarbu Państwa dwie grupy bankowe: wokół Pekao S.A. i Banku Handlowego. Uchwalona po wielu bojach ustawa konsolidacyjna wykluczyła jednak z tego programu banki już częściowo sprywatyzowane, jak np. BPH S.A.

W myśl tej ustawy, banki mogą się łączyć w formie spółki akcyjnej, której kapitał w całości należy do państwa. Rząd postanowił więc poprzestać na jednej grupie – wokół Pekao S.A.

Kapitał banków zależnych zostanie w całości przekazany liderowi grupy. Ponadto będzie powołana pięcioosobowa rada grupy bankowej, której przewodniczącym zostanie prezes Pekao S.A., a wiceprzewodniczącym, pierwszy zastępca prezesa. To ma być jedynie ciało opiniująco-doradcze, bez mocy wydawania obligatoryjnych zaleceń.

Szefostwo Grupy Pekao S.A. uważa, iż dysponując 184 oddziałami i ok. 200 innymi placówkami na terenie całego kraju, będą mogli skutecznie opierać się zachodniej konkurencji.

Jeszcze przez kilkanaście miesięcy będzie obowiązywać odrębność organizacyjna banków. W jednolitym formacie grupa zacznie funkcjonować prawdopodobnie dopiero pod koniec roku.

WSZYSCY ZADOWOLENI

Z powstania grupy najwyraźniej wszyscy powinni być zadowoleni, łącznie z klientami.

– Nasza sytuacja na pewno się nie pogorszy, a wręcz przeciwnie. Klient PBG S.A. będzie mógł spać spokojnie, gdyż za jego oszczędności odpowiada Pekao S.A. Ponadto będziemy mogli więcej, np. udzielać wysokich kredytów dla przedsiębiorstw – powiedział nam Ryszard Tarnowski dyrektor białostockiego oddziału PBG S.A.

Klient każdego z czterech banków, będzie mógł dokonywać operacji finansowych w dowolnych placówkach pozostałych trzech banków. Zwiększy się więc wygoda i dostępność usług oferowanych przez każdy ze zgrupowanych banków. Jeszcze w tym roku ma powstać spółka, w skład której wejdą biura maklerskie Grupy. Będzie to więc prawdziwe superbiuro, posiadające ok. 20-proc. udział w obrocie giełdowym.

Ciąg dalszy na str. 14.

OPROCENTOWANIE KREDYTÓW GOSPODARCZYCH (dane z dnia 21 stycznia 1997 r.)

Nazwa Banku	3 mies.	6 mies.	12 mies.	24 mies.	36 mies.	Zwiększonego ryzyka	Przeterminowany
Bank Gdański SA	zmienna stopa bazowa 22,0 % lub stawki WIBOR + stała marża (zależy od stopnia ryzyka i oceny wiarygodności kredytobiorcy)					—	2 razy stopa oprocentowania kredytu z umowy
Bank Handlowy SA *	do 12 mies. - 21,0% plus marża negocjowana					w zależności od kondycji finansowej kredytobiorcy	odsetki ustawowe
Bank Handlowy SA **	3 mies. i dłużej 22,25 % plus marża negocjowana						
Bank Przemysłowo-Handlowy SA	stawka WIBOR + marża banku (do negocjacji)					stawka WIBOR + marża banku (zależy od grupy ryzyka)	odsetki ustawowe
Bank Spółdzielczy w Białymstoku	26,0 %	29,0 %	31,0 %	32,0 %	33,0 %	—	46,0 %
Bank Śląski SA	23% plus marża banku lub stawka WIBOR + 3 pkt marży					zależy od grupy ryzyka	46,0 %
Bank Wschodni SA	od 28,0 %					do 44,0 %	50,0 %
Bank Zachodni SA	24,78 %	25,8 %	26,34 %	27,3 %	28,08 %	—	46,0 %
BGŻ SA	od 25,0 %		od 30,0 %			zależy od sytuacji ekonomicznej kredytobiorcy i zabezpieczenia	▼
BIG SA	od 22,0 % lub wg stawki WIBOR					w zależności od kondycji kredytobiorcy	44,0 %
Kredyt Bank SA	od 22,0 % plus marża					—	44,0 %
Pekao SA	od 24,5 %					—	oprocentowanie kredytu + 20 pp
PKO BP 1	od 20,5 %	od 21,0 %	—			—	42,0 %
PKO BP 2	20,5 %	21,0 %	21,25 %				
Polski Bank Inwestycyjny SA	od 23,8 %					—	46,0 %
Powszechny Bank Gospodarczy SA	od 21,0 %					ustalana indywidualnie dla każdego kredytobiorcy	47,0 %
Powszechny Bank Kredytowy SA	od 25,0 %					od 36,0 %	46,0 %

* stopa stała oprocentowania
** stopa zmienna oprocentowania
▼ - BGŻ SA - oprocentowanie kredytów przeterminowanych 1): 2,0 stopy procentowej kredytu redyskontowego w stosunku do umów zawartych do 31 stycznia 1995 r., 2) 1,5 stopy kredytu określonego w umowie kredytowej w stosunku do umów zawartych po dniu 1 lutego 1995 r.
PKO BP 1) kredyty obrotowe
2) kredyty inwestycyjne

zebrała: (doż)

jk

Przyciąganie się kapitału

Cd. ze str. 13.

Pod koniec przyszłego roku akcje tej grupy banków mają trafić do publicznej sprzedaży, a następnie na warszawską Giełdę Papierów Wartościowych.

BIG PRZEJMUJE BANK GDAŃSKI

Na piąte miejsce w klasyfikacji największych polskich banków awansuje zapewne Bank Inicjatyw Gospodarczych S.A. Zamierza on bowiem kupić od Skarbu Państwa ponad 6 mln akcji Banku Gdańskiego S.A. W sumie będzie on właścicielem ok. 60 procent papierów tej instytucji. Szykuje się więc przejęcie jednego banku z krajowej czołówki, przez drugi o podobnej pozycji. Fundusze własne „wzmocnionego" BIG-u S.A. pozwolą na wyprzedzenie w klasyfikacji największych banków w Polsce m.in. Banku Śląskiego S.A. i PBK S.A.

Podobnie jak w przypadku Grupy Pekao S.A., na tej konsolidacji również powinni skorzystać klienci obu banków, także i z naszego regionu, gdzie obie te instytucje prowadzą swoją działalność. Dotychczasową współpracę z BIG S.A. chwali sobie Grażyna Dzierżyńska, dyrektor białostockiego oddziału Banku Gdańskiego. W połączeniu obu banków widzi ona również same pozytywy:

– Nie powinno to się przyczynić do utraty naszej tożsamości, a będziemy mogli znacznie więcej. Lepiej w grupie stawiać czoła zachodnim bankom, które są naprawdę bardzo bogate.

SZUKANIE KAPITAŁU

Podobnie również myślą inne polskie banki. Świadczy o tym wzajemne wspieranie się PBK S.A. i Kredyt Banku S.A. Mają one wymienić między sobą po 25 proc. akcji. Kredyt Bank S.A. przejmie te papiery podczas procesu prywatyzacji PBK S.A. Do tej pory ten niewielki, prężnie rozwijający się bank, powiększał swoją sieć wchłaniając małe, regionalne banki, będące w słabej kondycji finansowej. Jak widać, przyszedł więc czas na bardziej radykalne działania, zmierzające do pozyskania kapitału.

Szukanie kapitału, niezbędnego do utrzymania, bądź też polepszenia swojej sytuacji na rynku, może odbywać się także poprzez pozyskanie strategicznego inwestora zagranicznego. Praktycznie, przy prywatyzacji dużych państwowych banków, udział obcego kapitału jest wręcz niezbędny. Naszych krajowych „miedziaków" mogłoby bowiem po prostu nie wystarczyć.

Najlepszym tego przykładem jest tu osławiona prywatyzacja Banku Śląskiego. Wiodący pakiet akcji nabył jeden z największych europejskich banków – holenderski ING. Dzięki temu do Katowic, razem z poważnym zastrzykiem finansowym, trafiły najnowsze światowe technologie. Podobną rolę np. w WBK S.A. odgrywa AIB Investment Managers Ltd.

Bez zachodnich pieniędzy nie obędą się też na pewno dwie najbliższe prywatyzacje bankowych gigantów: Banku Handlowego S.A. i PBK S.A.

BANKOWE UBEZPIECZENIA I FUNDUSZE

By przyciągnąć klienta i tym samym zwiększyć swoje dochody, banki rozszerzają działalność, nie koniecznie o typowo bankową. Tworzą, wchłaniają lub też wykupują udziały np. w firmach leasingowych i ubezpieczeniowych. Dotyczy to większości działających na naszym rynku dużych banków, jak np. BIG-u, Kredyt Banku, czy też sprzedającego polisy Ampilco-Banku Pekao S.A.

Banki szukają zysków, biorąc udział w tworzeniu razem z zachodnimi instytucjami finansowymi funduszy powierniczych. Najlepszym przykładem jest tu istniejący od połowy września 1996 roku Eurofundusz I, w którym większość udziałów posiada Bank Pekao S.A. Do przejęcia w ten sposób części naszych oszczędności przygotowują się także inne banki. Wspólnie ze Szwajcarami fundusz powierniczy tworzy PKO BP, Bank Zachodni S.A. z Amerykanami, a BRE S.A. prowadzi rozmowy z mającą lada moment zadebiutować Fidelią. Fundusz o nazwie Atut powstał przy udziale PBR S.A. O własnych funduszach myśli także Bank Śląski S.A. i WBK S.A.

MACIEJ SULIMA

AGRORYNEK

Województwo białostockie z dn. 13-17.01.

Rejon	Pszenica dt	Żyto dt	Jęczmień dt	Jaja kg	Owies dt	Ziemniaki dt	Krowa szt.	Koń szt.	Prosięta para
Bielsk Podlaski	56 – 58	30 – 40	—	5,0 – 5,5	35 – 36	—	1800	—	140 – 220
Knyszyn	55 – 56	40 42	55	5,5	40	—	1300 – 1700	—	170 – 220
Siemiatycze	54 – 60	30 – 35	52 – 55	5,0 – 5,6	35 – 36	—	1500 – 1900	—	160 – 210
Sokółka	50 – 53	38 – 40	42 – 45	5,0 – 5,6	32 – 35	—	1200 – 1600	1800 – 3200	180 – 230
Suchowola	55	38 – 40	42 – 45	4,5	33 – 35	—	1200 – 1700	—	150 – 190

Województwo łomżyńskie z dn. 13-17.01.

Rejon	Pszenica dt	Żyto dt	Jęczmień dt	Pszenżyto dt	Owies dt	Ziemniaki dt	Krowa szt.	Koń szt.	Prosięta para
Szczuczyn	54 – 55	38 – 40	—	—	36 – 37	—	1200 – 1500	1800 – 2600	190 – 200
Sokoły	58 – 60	37 – 39	47 – 49	48 – 49	40	—	—	—	230 – 270
Jedwabne	55	41	—	—	38	—	1000 – 1500	—	150 – 200
Ciechanowiec	56	40	43	—	—	—	900 – 1300	—	160
Zambrów	57 – 62	40	50 – 55	—	—	—	750 – 1200	—	150 – 180
Kolno	55 – 60	35 – 38	—	—	—	—	1200 – 1600	—	130 –160

Województwo suwalskie z dn. 13-18.01.

Rejon	Pszenica dt	Żyto dt	Jęczmień dt	Pszenżyto dt	Mieszanka dt	Ziemniaki dt	Krowa szt.	Koń szt.	Prosięta para
Augustów	60	44	—	—	42 – 45	20	—	—	—
Ełk	50 – 55	40	—	—	45	20	—	—	200
Giżycko	60	—	—	50	—	20 – 22	—	—	180 – 200
Gołdap	55 – 60	—	40 – 45	40 – 45	40 – 45	18 – 20	—	—	140 – 200
Olecko	55	40	49 – 50	—	40 – 45	20	1200 – 1500	2300 – 3000	160 – 200
Pisz	56 – 58	—	45 – 50	—	42 – 46	—	1500 – 1800	—	150 – 180
Sejny	55 – 60	40	50 – 55	—	45 – 50	20	1800	—	110 – 150
Suwałki	54 – 60	36 – 40	50	—	38 – 42	—	1500 – 1700	—	170 – 200
Węgorzewo	50 – 56	—	45	—	—	—	—	—	180 – 200

Zebrała BK

Chcesz dać reklamę?!
ZADZWOŃ
Nasz przedstawiciel handlowy odwiedzi Ciebie
Białystok, tel. 42-05-21
GAZETA współczesna



Panasonic
Autoryzowany Dystrybutor
Poleca duży wybór:
telefaxów
telefonów
central
Leasing raty
19131
SERWIS, GWARANCJA, MONTAŻ
TELE INTER COMMUNICATION
Aleja 1000-lecia Państwa Polskiego 4
Białystok, tel./fax 538-525, tel. 538-272

Tydzień na targowiskach

Bardziej stabilne ceny zbóż

Targowiskowe ceny zbóż są od początku stycznia w miarę stabilne. Po pełnym roku ziarno jest od kilku do kilkunastu procent droższe w odniesieniu do oficjalnej stopy inflacji. Na zachwianie tej stabilności może mieć wpływ cofnięcie bezcłowego importu ziarna.

Za pszenicę w ubiegłym tygodniu płacono średnio w kraju 59,37 zł/q, czyli o prawie jedną trzecią więcej niż przed rokiem. Maksymalna cena tego zboża ukształtowała się na poziomie 70 zł/q, minimalna natomiast – 50 zł/q. W naszym regionie pszenica najdroższa była na targowisku w Zambrowie, gdzie rolnicy cenili ją na 62 zł/q. Najtaniej można ją było kupić w kilku miejscach po 54 zł/q.

Za kwintal żyta płacono średnio 42,51 zł, czyli o jedną trzecią więcej niż przed rokiem. W tym przypadku minimalna cena żyta w kraju wynosiła 33 zł/q, a odnotowano ją na targu w Siemiatyczach. Najdroższe ziarno kosztowało zaś 56 zł/q. W naszym regionie najwięcej za żyto żądali rolnicy z okolic Augustowa – 44 zł/q.

Na co trzecim targowisku brakowało jęczmienia. To zboże ceniono w kraju na średnio 51,35 zł za kwintal. Rok temu był on tańszy o jedną piątą, obecnie jego maksymalna cena wynosi 60 zł/q (u nas 55 zł/q) oraz minimalna 42 zł/q (u nas 40 zł/q).

Ostatnio wokół importu zboża rozkręciło się niewielkie zamieszanie. Roman Jagieliński, wicepremier i minister rolnictwa zapowiedział, iż ponowi wniosek o przywrócenie zawieszonych do końca czerwca br. ceł na zboża. Decyzja o utrzymaniu bezcłowego importu zbóż jest – zdaniem specjalistów Agencji Rynku Rolnego i pracowników zakładów zbożowych – słuszna ze względu na rosnące stale ceny zboża i pieczywa.

Zmiana decyzji podyktowana jest wystarczającą ilością polskiego ziarna. Krajowe zbiory wyniosły w tym sezonie prawie 25 mln ton. Choć prognozy w czasie żniw były czarne: zimne lato i ulewne deszcze zniszczyły zbiory, obecnie przy mniejszym zapotrzebowaniu na pasze potrzeby kraju są zabezpieczone i to z nadwyżką. Decyzja w sprawie ceł, tj. zniesienia ich lub nie, powinna zapaść w ciągu kilku najbliższych dni.

BK

Wczoraj rozpoczęły się Targi „Komputer Expo '97"

Polska bliska standardom

Wczoraj rozpoczęły się w Warszawie XII Międzynarodowe Targi „Komputer Expo '97". Największą i najbardziej prestiżową imprezę informatyczną w kraju, w której bierze udział ponad 800 firm z 10 krajów, otworzył w Centrum Targowym Mokotów marszałek Sejmu Józef Zych.

Marszałek w swoim wystąpieniu podkreślił m.in., że polska myśl informatyczna coraz bardziej przybliża się przez partnerskie więzi do standardów europejskch i światowych. Wacław Iszkowski, prezes Polskiej Izby Informatyki i Telekomunikacji, pod patronatem której odbywają się Targi, stwierdził, że dla prywatyzowanego sektora przemysłowego jedyną szansą jest wdrażanie nowoczesnych systemów zarządzania produkcją. Prezentacji najnowszych osiągnięć w tej dziedzinie służy „Komputer Expo '97".

Na tegorocznej imprezie prezentują się niemal wszystkie znaczące firmy światowe, m.in. IBM, Microsoft, Novell, Informix, jak również polscy potentaci – Optimus, JTT, Prokom, ATM i inni. Na zaproszenie Novella w targach po raz kolejny weźmie udział INFOSERWIS ComputerLand Białystok, posiadający od 1994 r. najwyższy tytuł w strukturze partnerów Novella „Novell Systems House". Debiutują w tym roku Hewlett Packard, Tulip Computer i Samsung Electronics. Ze strony polskiej po raz pierwszy udział w imprezie weźmie Telekomunikacja Polska SA.

Organizatorzy Targów utrzymali w tym roku formułę Dni Branżowych. Dzień wczorajszy był Dniem Administracji Państwowej i Samorządowej, a dzisiejszy jest Dniem Gospodarki. Kolejne to: Dzień Sektora Finansowego i Dzień Obronności. Z każdym z tych dni wiążą się m.in. specjalistyczne konferencje, w których biorą udział przedstawiciele ministerstw, organizacji rządowych i pozarządowych oraz firm.

Po raz pierwszy w historii „Komputer Expo" przyznane zostaną nagrody Grand Prix – w kategoriach: komputery, urządzenia peryferyjne, oprogramowanie systemowe i narzędziowe, oprogramowanie użytkowe, oprogramowanie edukacyjne i rozrywkowe oraz systemy komputerowe i rozwiązania informatyczne. Tradycyjnie wręczona zostanie Nagroda Informatyczna Prezydenta Krajowej Izby Gospodarczej. Po raz trzeci dziennikarze przyznają swoją nagrodę – „Złotą Mysz".

Targi, które odbywają się w Centrum Targowym Mokotów i w Pałacu Kultury i Nauki, będą czynne do czwartku włącznie: dla specjalistów od godz. 10 do 15, a dla publiczności od 15 do 18. Między PKiN-em oraz Centrum Targowym kursują co kilka minut specjalne autobusy.

opr. (semi)

Marcus Color
rok założenia 1987.
SHARP
15-085 Białystok
ul. Branickiego 17
tel.326-786
324-696
fax 327-287
NIEZAWODNE KASY FISKALNE
SHARP
najczęściej kupowane kasy fiskalne w Polsce
sprzedaliśmy ich już ponad 500!
Dlaczego ???


* SHARP to czołówka producentów kas fiskalnych na świecie
* tryb treningowy po ufiskalnieniu
* 18 mies. gwarancji !!!
* 7 stawek VAT
* współpraca z komputerem (495PN)
* gospodarka magazynowa (495PN)
* drukarka termiczna (495PN)
18228
MOŻESZ NA NAS LICZYĆ !!!
zapewniamy Super-Serwis gwarancyjny i pogwarancyjny gruntownie przeszkolony przez koncern SHARP
Oferujemy również WAGI ELEKTRONICZNE

Kieszonkowe Windows

Pojawiły się już w USA, a w wersjach międzynarodowych będą dostępne jeszcze w tym półroczu, ręczne komputery osobiste HPC, wyposażone w system Microsoft Windows CE. Dzięki nim użytkownicy, wykorzystujący w pracy PC-ety wyposażone w Windows 95, mają możliwość pracy w terenie z łatwym w obsłudze i poręcznym urządzeniem, pozwalającym na stałą aktualizację informacji.

Kieszonkowe komputery PC są pierwszą kategorią sprzętu, opartego na Windows CE – nowym, otwartym systemie operacyjnym Microsoftu, który został opracowany dla potrzeb urządzeń komunikacyjnych, konsol do gier i urządzeń przenośnych. Łatwość obsługi Windows CE zapewnia m.in. znany już użytkownikom Windows 95 interfejs, zawierający m.in. przycisk Start, Pasek zadań i okno Eksplorera. Kieszonkowe komputery PC wyposażone są też w oprogramowanie, przypominające programy, stosowane w komputerach biurkowych. Np. MS Pocket Word to odpowiednik edytora Word, a MS Pocket Excel – jak sama nazwa wskazuje – dysponuje funkcjami podobnymi do tych, w jakie wyposażony jest jego biurkowy „imiennik". Information Manager to z kolei zestaw oprogramowania do zarządzania informacjami osobistymi. Wszystkie te programy są w stanie synchronizować pliki ze swoimi odpowiednikami dla komputerów biurkowych. Wraz z komputerami kieszonkowymi dostarczana jest też aplikacja HPC Explorer, przeznaczona dla komputerów biurkowych. Program ten m.in. automatycznie wykrywa podłączenie „kieszonkowca" do biurkowego i inicjuje kopiowanie i synchronizację danych systemu zarządzania informacją osobistą między HPC a PC-etem. Explorer umożliwia też łatwe przenoszenie plików między komputerami oraz archiwizowanie na sprzęcie biurkowym programów, plików i innych informacji.

Kieszonkowy PC-et jest też wyposażony w przeglądarkę Microsoftu Pocket Internet Explorer, która umożliwia dostęp do sieci WWW oraz firmowej sieci intranet. Z kolei klient poczty elektronicznej Inbox pozwala na wysyłanie i odbiór korespondencji elektronicznej. Inbox współpracuje z Microsoft Exchange Serwerem, umożliwiając wymianę wychodzącej i przychodzącej korespondencji między PC kieszonkowym a biurkowym.

Komputery kieszonkowe umożliwiają wprowadzanie informacji za pomocą klawiatury, a także wskaźnika dotykowego. Dostępne już modele wyposażone są w mikroprocesory SH-3 Hitachi i MIPS R4000. Gotowe są też wersje Windows CE dla produkowanych przez NEC i Philipsa procesorów typu Adnanced RISC Machine oraz procesorów rodziny PowerPC 8xx Motoroli. Prawdopodobnie jeszcze w tym miesiącu skończą się też prace nad przeniesieniem Windows CE na architekturę Intela. W wersji minimalnej HPC wyposażone są w 4 MB pamięci ROM i 2 MB RAM z możliwością rozszerzenia. Możliwość dołączenia kart PCMCIA pozwala korzystać z kart modemów przewodowych i bezprzewodowych, jak też z faksów i pagerów. Wbudowany port komunikacji podczerwonej umożliwia bezprzewodowe przesyłanie informacji między urządzeniami kieszonkowymi.

Jeżeli idzie o zalecane wymagania dla komputera biurkowego w przypadku instalacji programu HPC Explorer, to wyglądają one następująco: procesor Pentium 90, Windows 95 (obsługa Windows NT przewidziana jest na I kw. 1997 r.), 12 MB RAM, od 10 do 20 MB wolnego miejsca na dysku twardym, wolny port komunikacyjny 9- lub 25-stykowy, napęd CD-ROM, karta graficzna SVGA i opcjonalnie Office 95 (obsługa Office 97 jest przewidywana w I kw. br.).

(semi)

Nowe CD-Rekordery Yamahy

4xzapis, 6xodczyt

Rodzina CD Expert Yamahy powiększy się w styczniu i lutym o dwa nowe CD-Rekordery CDR200 i CDR400, które zastąpią na rynku nagrywarkę CDR100.

CDR400 to pierwszy CD-Rekorder Yamahy, nagrywający z prędkością czterokrotną, a odczytujący – z sześciokrotną. Model ten został wyposażony w 2 MB bufor, a średni czas przy odczycie wynosi 250 ms.

Tańszy model CDR200, wyposażony w bufor o pojemności 1 MB, ma też słabsze osiągi: umożliwia odczyt z sześciokrotną prędkością, a zapis – z podwójną.

Oba CD-Rekordery pozwalają na zapis we wszystkich tradycyjnych formatach. CDR400 umożliwia ponadto następujące metody nagrywania: Disc-At-Once, Track-At-Once, Multi-Session, Session-At-Once, jak też nagrywanie pakietowe Incremental Packet Writing.

Oba urządzenia są obecnie dostępne na polskim rynku w wersji wewnętrznej, wyposażonej w interfejs SCSI. W przyszłym miesiącu będzie już można nabyć wersje zewnętrzne, a w marcu – wyposażone w interfejs EIDE, umożliwiający łatwiejszy i tańszy montaż w komputerze.

Na kwiecień Yamaha zapowiedziała premierę napędu ComapctDisc-ReWriteable, umożliwiającego wielokrotny zapis na CD. Dzięki rekorderom CD-RW tradycyjne krążki będą mogły być wykorzystywane do tych samych celów, co dyski twarde. Można więc spodziewać się stopniowego spadku cen „twardzieli", choć zanim napędy CD-RW będą miały te same osiągi co dyski twarde, minie jeszcze dużo czasu.

(semi)

CENTRUM TARGÓW
I PROMOCJI RYNKU WSCHODNIEGO
Centrum Targów i Promocji Rynku Wschodniego i Radio Białystok serdecznie zapraszają do odwiedzenia III Targów "GALLUX-SHOW 97"
Białystok, 23-25.01.97 r.
Hala Sportowa "Włókniarz", ul. Antoniukowska 60
czwartek, piątek w godz. 10.00-17.00
sobota 10.00-15.000
Na targach będą prezentowane branże:
odzieżowa
kosmetyczna
obuwnicza
tkaniny
Wśród zwiedzających rozlosowane zostaną nagrody.
Biuro Targów: tel. (0-85) 532-757, (0-85) 435-595
19103

18976
Nowy Rok i nowe, niższe ceny!

COMPAQ ARMADA 1120
PROCESOR INTEL PENTIUM® 100 MHz
8MB RAM, FDD 3,5"/ 1,44 MB
HDD 810 MB
TRACKBALL
WYŚWIETLACZ COLOR DSTN 10,4"
MS WINDOWS 95
TYLKO 5 999,-
GWARANCJA 2 LATA GWARANCJI NA ESCOM PC 2 i 3 1-3 LATA BEZPŁATNEGO SERWISU BEZPŁATNY SERWIS
ALTIS LCK 100
PROCESOR AMD-K5™ PR100 MHz
PŁYTA GŁÓWNA PCI 256K PB CACHE
8 MB RAM, HDD 850 MB
OBUDOWA MINI TOWER
IBM OS2/WARP + WINCODE PL + IBM ANTIVIRUS
(pozostałe elementy konfiguracji wspólne, jak w tabeli)
CENY NETTO 1 699,-
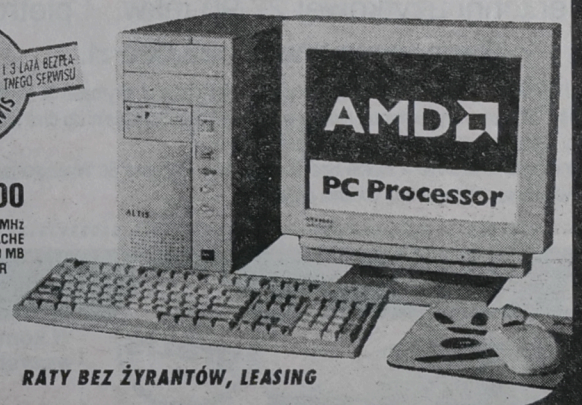

RATY BEZ ŻYRANTÓW, LEASING

ESCOM PC	PROCESOR INTEL PENTIUM®	PAMIĘĆ RAM	PŁYTA GŁÓWNA	DYSK TWARDY HDD	NAPĘD CD ROM	OBUDOWA	SYSTEM OPERACYJNY	CENA NETTO
GALLUS LCP 100	100 MHz	8 MB	PCI 256K PB CACHE	1 GB FAST ATA-EIDE	OPCJA	ESCOM MINI TOWER	MS DOS 6.22 * MS WINDOWS 3.11PL	1 929,-
ARATOS LCP 120	120 MHz	8 MB	PCI 256K PB CACHE	1 GB FAST ATA-EIDE	OPCJA	ESCOM MINI TOWER	MS DOS 6.22 * MS WINDOWS 3.11PL	1 999,-
QUATTRO VEP 133	133 MHz	8 MB	INTEL CHIPSET 256K PB CACHE	1,27 GB FAST ATA-EIDE	8 x Speed	ESCOM MIDI TOWER	MS WINDOWS 95 PL*	2 649,-
CELSUS VEP 150	150 MHz	8 MB	INTEL CHIPSET 256K PB CACHE	1,27 GB FAST ATA-EIDE	8 x Speed	ESCOM MIDI TOWER	MS WINDOWS 95 PL*	2 849,-

* systemy operacyjne dostarczane są z kompletem nośników i dokumentacji
•napęd FDD 3,5"/1,44 MB
•karta grafiki SVGA PCI 64-bitowa 1 MB
•sterownik PCI EIDE i multi I/O zintegrowany z płytą główną
•klawiatura WINDOWS 95
•atrakcyjny pakiet oprogramowania
SALON SPRZEDAŻY:
BIAŁYSTOK
ul. Dąbrowskiego 12
tel./fax 085 / 44 58 49
tel. 085 / 51 44 38
PARTNER ESCOM:
AUGUST s.c.
AUGUSTÓW
ul. Wojska Polskiego 38 B
tel./fax 0119 / 477 94
P.U.H. INVEST-NORD
SUWAŁKI
ul. Utrata 2 A
tel./fax 087 / 66 76 04
ESCOM PARTNER
ESCOM PERIPHERALS
• OBSŁUGA AUTORYZOWANYCH PARTNERÓW
• DYSTRYBUCJA PODZESPOŁÓW KOMPUTEROWYCH
tel./fax jak do salonu sprzedaży lub
tel./fax 061 / 172 299, 172 606, 172 867, 172 927.
ESCOM COMPUTER

DAEWOO - FSO

Centrum Handlowe Daewoo FSO w Ełku

poleca:

❑ POLONEZY - we wszystkich wersjach

❑ DAEWOO - TICO, NEXIA i ESPERO
- w standardzie
i z wyposażeniem luksusowym



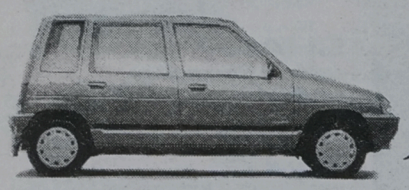

OKAZJA PROMOCJA do 31 STYCZNIA

POLONEZ CARO I ATU TAŃSZY O 1000 PLN





UWAGA, W TRAKCIE ZAŁATWIANIA ZAKUPU AUTORYZOWANA STACJA OBSŁUGI (Ełk, ul. Bema 2) ZAMONTUJE: BLOKADĘ SKRZYNI BIEGÓW, WYBRANY AUTOALARM I SZYBERDACH

- ***ASO wykonuje przeglądy i naprawy samochodów POLONEZ i DAEWOO;***
- ***Sprzedaż samochodów za gotówkę i na dogodne raty;***
- ***Obsługa kredytowa na miejscu - w autosalonie;***
- ***Możliwość pozostawienia auta używanego w rozliczeniu.***

CENTRUM HANDLOWE DAEWOO-FSO

SALONY:
- ul. Wojska Polskiego 59, tel. (087) 10-31-52 wew. 39
- ul. Bema 2, tel. (087) 10-52-41 wew. 323
- ul. Łukasiewicza 1c, tel. (087) 10-48-40

18601a

ZEM EŁK ZAPRASZAMY

PORTA

"DOR-RYN" S.C.
DEALER

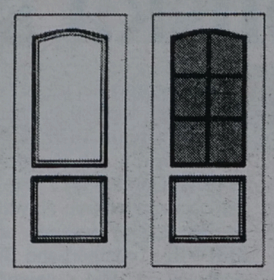

OFERUJE PAŃSTWU DRZWI TŁOCZONE I LAMINOWANE ORAZ SKRZYDŁA DO METALOWYCH FUTRYN

18890

15-459 Białystok, ul. Częstochowska 14/2, tel. (085) 524-328, 524-486

BANK PEKAO SA - GRUPA PEKAO SA

ODDZIAŁ W BIAŁYMSTOKU

15-092 Białystok, ul. Sienkiewicza 40
tel. 522-326

sprzeda samochód osobowy marki FSO Polonez 1.9 D., rok prod. 1996, cena wywoławcza 20.470 złotych, w tym VAT.

Oferty cenowe należy złożyć do dnia 5 lutego 1997 r.
Bank zastrzega sobie prawo swobodnego wyboru oferty.

(19133)

Syndyk masy upadłości Fabryki Maszyn i Urządzeń "AQUA-AGRA" w Łomży sprzeda w drodze przetargu pisemnego porównanie ofert:

☆ 1. Działki zabudowane położone w Grajewie przy ul. Pocztowej 2, wpisane w księdze wieczystej KW 69 z prawem wieczystego użytkowania:
- ➲ działka nr 1274/1 cena wywoławcza 111.742 zł.
- ➲ działka nr 1274/2 cena wywoławcza 78.656 zł.
- ➲ działka nr 1274/3 cena wywoławcza 38.000 zł.

Oferty z podaniem ceny należy nadsyłać pod adresem: syndyk masy upadłości Fabryki Maszyn i Urządzeń "AQUA-AGRA" w Łomży, ul. Dworna 23.

Otwarcie ofert nastąpi w dniu 4.02.1997 r. o godz. 9.00 w biurze syndyka. Warunkiem rozpatrzenia ofert będzie wpłacenie wadium w wysokości 10% ceny wywoławczej na konto PBI SA O/Łomża 19801212-164728-27000-1.

Zastrzega się prawo unieważnienia przetargu bez podania przyczyn.

(19125)

Rejon Energetyczny Białystok Miasto przeprasza odbiorców energii elektrycznej za przerwy w dostawie, które wystąpią:

- » **- 27.01.97 r. w godz. 8.00-15.00 ulice:** Szosa Płn.-Obwodowa - Ośrodek Szkoleniowy Straży Pożarnej, Kolbego, Staffa, Jęczmienna, Hubala, Domeyki, Kłosowa, Lelewela, Łanowa, Radosna, Zapolskiej, Nowogródzka - Baza MPK, Poleska - szkoła 11, Poleska 23, 25.
- » **- 28.01.97 r. w godz. 8.00-15.00 ulice:** Towarowa 14, 16, Mieszka I 11,
- » **- 29.01.97 r. w godz. 8.00-15.00 ulice:** św. Wojciecha 2, 4, 6, 12, Warszawska 67, 69, Staszica od św. Wojciecha do Wiktorii,
- » **- 30.01.97 r. w godz. 8.00-15.00 ulice:** Pałacowa 3, 3/1 - Hufiec ZHP, III Liceum Ogólnokształcące, Ogrodowa 31 - Dyrekcja CPN, Warszawska - warsztaty WPEC, Ogrodowa 10, 10 A,
- » **- 31.01.97 r. w godz. 8.00-15.00 ulice:** Ogrodowa - Liceum Medyczne i internat, Starobojarska 18, Kraszewskiego 7, Kraszewskiego, Ogrodowa, Starobojarska - sieć napowietrzna.

W związku z planowanymi wyłączeniami energii elektrycznej podanymi wyżej nastąpią kilkuminutowe zaniki napięcia dla części osiedli, do których te ulice należą. Wyłączenie dotyczy również zakładów usługowych i warsztatów rzemieślniczych przy tych ulicach. Bliższych informacji udziela Pogotowie Energetyczne, tel. 991.

(19126)

Hestia® insurance s.a.

Sopockie Towarzystwo Ubezpieczeniowe Hestia Insurance S.A. ma przyjemność poinformować Państwa o zmianie siedziby

Oddziału w Białymstoku
Nowy adres:

STU Hestia Insurance S.A. Oddział Białystok
ul. Branickiego 17a, II piętro, p. 204, 205
tel. (085) 32 80 53, 32 31 56 w . 340

19123

Zambrowska Spółdzielnia Mieszkaniowa ogłasza przetarg nieograniczony na nabycie prawa pierwszeństwa przydziału mieszkania na zasadzie własnościowego prawa do mieszkania:

❑ - mieszkanie nr 4 w budynku przy ul. Al. Wojska Polskiego 41A o powierzchni użytkowej 27,90 mkw., I piętro.

Cena wywoławcza 22.000 zł.

Przetarg odbędzie się w dniu 1997.01.30 o godz. 11.00 w świetlicy Spółdzielni przy ul. Prymasa St. Wyszyńskiego 3A w Zambrowie.
Wymagane wadium w wysokości 10% ceny wywoławczej można wpłacić w kasie Spółdzielni do dnia przetargu do godz. 10.00.
Szczegółowe zasady przetargu zostaną określone w Regulaminie.
Informacje o przetargu udzielane będą codziennie w Biurze Spółdzielni przy ul. Prymasa St. Wyszyńskiego 3A, tel. 71-32-59 w Zambrowie.
Zastrzega się możliwość unieważnienia przetargu bez podania przyczyn.

(19137)

POLSKA AKCYJNA PZU ROK ZAŁ. 1803

OGŁOSZENIE

Powszechny Zakład Ubezpieczeń Oddział Okręgowy w Białymstoku, ul. Suraska 3a

posiada do sprzedaży centralkę telefoniczną Pentaconta 7E-32-156 NN - rok produkcji 1986 wraz z prostownikiem TAB 50-60/40

Oferty z określeniem proponowanej ceny należy składać w siedzibie naszego Oddziału - III p., pok. 406 do dnia 31.01.1997 r. Szczegółowe informacje można uzyskać pod. nr. tel. 425-081 w. 266 w godz. 7.15-15.15 (z wyjątkiem sobót).

19102

CORDOBA

OC gratis

W kontyngencie '97 oferujemy wszystkie modele SEATA



SEAT
Volkswagen Group

19041

Biacomex, Białystok, ul. Elewatorska 11/1, tel. 546-775

Samodzielny Publiczny Zakład Opieki Zdrowotnej w Giżycku, ul. Warszawska 41

zaprasza do składania ofert w trybie negocjacji z zachowaniem konkurencji

na opracowanie dokumentacji projektowej oraz wykonanie wymiany istniejących drzwi wejściowych do budynku Szpitala Rejonowego od strony Pogotowia Ratunkowego na drzwi rozsuwane sterowane fotokomórką, drzwi podwójne zewnętrzne i wewnętrzne, w łapaczu między drzwiami zaprojektować i wykonać ekran powietrzny.

Zaproszenie do składania ofert można otrzymać w budynku administracyjnym SP ZOZ, pokój 43 w godz. 7.00 - 15.00, w dniach od 1 do 10 lutego 1997 r. Informacja telefoniczna 52-71 wew. 358.

(19082)

BADACZE MORSKICH GŁĘBIN !!!

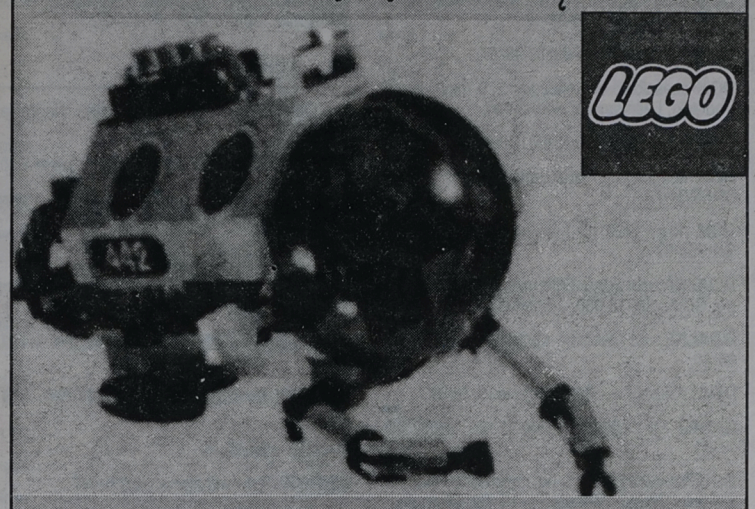

ORAZ INNE **NOWOŚCI**
STYCZNIA I KATALOGI'97
już w sklepach !

Importer LEGO - GALTEX zaprasza sklepy !
(Uwaga! nie prowadzimy sprzedaży detalicznej)
Białystok, ul. Handlowa 3, tel. 420-715 18908

FIAT

MAREA
i MAREA Weekend

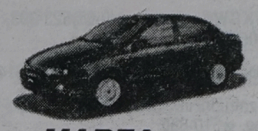
MAREA


Punto

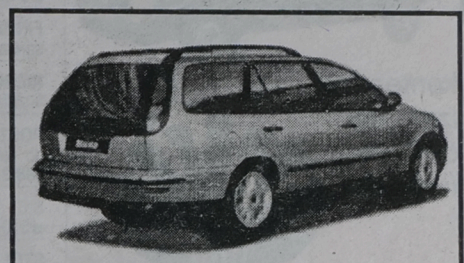
Marea Weekend


BRAVO


Cinquecento


BRAVA

NAJNOWSZY MODEL - FIAT MAREA MOŻE BYĆ TWÓJ!


126 elx

Uno

Widzisz jak wyglądają samochody Fiat? Lecz nawet najlepsze zdjęcie nie pokaże, jakie są naprawdę. Przyjdź i zawrzyj z nimi bliższą znajomość. Poznaj ich wnętrze. Zobacz co kryją pod maską. Tylko w salonie Fiat znajdziesz tak szeroką gamę nowoczesnych modeli samochodów, które są Ci przyjazne. Każdy samochód Fiat jest stworzony, żeby Ci służyć. Teraz masz okazję przekonać się o tym. Twój dealer Fiata już czeka na Ciebie.

18958

POLMOZBYT ul. Zwycięstwa 10, tel. (085) 512-540, 517-332

STOLBUD
Sokółka S.A.
OKNA I DRZWI
ceny detaliczne niższe od cen producenta
oraz inne materiały budowlane
P.H.U. SA&SZA S.C.
Białystok
ul. 27 Lipca 62 (teren MPO) · tel./fax 752-778 · tel. 538-542
Zapraszamy w godz. 7-16 · soboty 7-13 18840

AUTORYZOWANA HURTOWNIA
GRAFIKO
Białystok, ul. Kolejowa 12C,
tel. 518-514, 522-583.
ceny producenta
UBIORY
- damskie
- męskie



19025

Przedsiębiorstwo MURBET
dystrybutor wyrobów hutniczych i materiałów budowlanych
poszukuje kandydatów na stanowisko

Specjalista ds. Marketingu

Od kandydatów oczekujemy:
- odpowiedniego wykształcenia i kwalifikacji
- znajomości zagadnień marketingowych
- samodzielności, operatywności, skuteczności,
- silnej motywacji
- pożądany staż pracy

Oferty składane przez kandydatów powinny zawierać:
- kwestionariusz osobowy z fotografią
- list motywacyjny
- życiorys z przebiegiem pracy zawodowej
- kserokopie dokumentów potwierdzających kwalifikacje i przebieg pracy zawodowej

Pisemne oferty prosimy składać osobiście w Dziale Kadr przedsiębiorstwa, ul. Cmentarna 4D w Ełku

Zapewniamy całkowitą dyskrecję. 18962

FIAT
126 el
bez katalizatora
oraz
UNO Van
w atrakcyjnej cenie!
KONRYS
Białystok, ul. Zwycięstwa 8F
tel. 516-364 i 516-444 18850

TELEFONY KOMÓRKOWE
SALON PEUGEOT
tel. (085) 75-57-21
ul. 27 Lipca 1/1
- Rabaty na akcesoria
- Raty
- Montaż do samochodów

19129

Wschodnie Towarzystwo Leasingowe
Białystok, ul. J.K. Branickiego 17a
tel. (085) 321-176, 328-970



Nasze biuro ogłoszeń
Białystok, ul. Suraska 1
tel./fax 42-51-16

WYBIERZ ZDROWIE !!!

19122



Olej rzepakowy WIEJSKI
Tłoczony na zimno
Bez chemikaliów
Zawiera wszystkie witaminy i sole mineralne

Nie jest droższy niż inne

Producent:
Godagro sp. z o.o.
Czyżew, tel. (086) 755-555
fax (086) 755-016

ZARZĄD MIASTA EŁK

ogłasza publiczny przetarg ustny
na sprzedaż garażu murowanego położonego w Ełku na osiedlu garażowym przy ul. Gizewiusza wraz z oddaniem w użytkowanie wieczyste gruntu:

□ 1. nr geod. działki 1287 o pow. 20 mkw.
cena wywoławcza nieruchomości - 2.260,00 zł
wadium - 565,00 zł.

Warunkiem przystąpienia do przetargu jest wpłacenie wadium na konto Urzędu Miasta w Ełku nr PBK W-wa O/Ełk 11101558-1166-3620-3-15 lub w kasie Urzędu Miasta w Ełku nie później niż do godziny 9.00 w dniu przetargu.

Osoby, które wpłacą wadium przelewem winny zgłosić się do tutejszego Urzędu Miasta, pokój 35 w godzinach od 9.00 do 9.30 wraz z dowodem wpłaty i dowodem osobistym celem potwierdzenia wpłynięcia przelewu.

Wpłacone wadium przepada, jeżeli nabywca nieruchomości uchyli się od zawarcia umowy notarialnej.

Do ceny garażu uzyskanej z przetargu zostanie doliczony podatek VAT w wysokości 22%.

UWAGA!!!

Przetarg odbędzie się w dniu 7 lutego 1997 r. o godzinie 10.00 w sali konferencyjnej Urzędu Miasta w Ełku.

Nabywca nieruchomości pokryje koszt przygotowania nieruchomości do sprzedaży w kwocie 90,00 zł.

Zarząd Miasta Ełk zastrzega prawo unieważnienia przetargu bez podania przyczyn.

Bliższe informacje pod nr. tel. 10-92-51 wew. 235.

(19086)

F I M O T

Regionalny Dealer samochodów dostawczych Daewoo FSO Motor

Lublin, Żuk, Polonez Truck, Citroën C-15 Cargo VAN



w tym specjalistyczne: kontenery izotermy chłodnie furgony



oraz Polonezy Caro

OC GRATIS i AC RYCZAŁT

Ełk, Słowackiego 11, tel./fax (087) 10-31-03 18640
Łukasiewicza 1 c, tel./fax (087) 10-48-40
KOMIS SAMOCHODÓW UŻYWANYCH

- na miejscu leasing i kredyt bez poręczycieli do 6 lat
- realne oprocentowanie 9,9% rocznie
- profesjonalny serwis

Z A P R A S Z A M Y !

Suzuki Alto 800
Suzuki Alto 1000
Suzuki Swift
Suzuki Baleno
- sedan, wagon

Fimot s.c. Ełk,
ul. Słowackiego 11
tel./fax (087) 10-31-03

18641a



BIURO
REKLAM I OGŁOSZEŃ

42-51-16

GAZETA współczesna

Płn.-Wsch. Stow. Pośredn.
w Obrocie Nieruchomościami w Białymstoku
Ośrodek Doskonalenia Kadr NOT w Białymstoku

ogłaszają nabór
na
„Kurs pośrednika
w obrocie nieruchomościami"

19062

Zgłoszenia przyjmuje i informacji udziela:
P.W.S.P. w ON w Białymstoku, ul. Legionowa 14/16, tel. 415-325
Ośrodek Doskonalenia Kadr NOT, Białystok, ul. M. C. Skłodowskiej 2, pok. 113, tel. 42-12-75



ROLNIKU!
OKAZJA NOWOROCZNA!
Do 31.01.97 r. możesz kupić
nowy ciągnik URSUS (wszystkie typy) taniej niż myślisz!

- za gotówkę i na raty -
przyjmujemy przedpłaty na kombajn zbożowy "BIZON" po starych cenach.
Wszystko w Zakładzie Naprawy Ciągników i Maszyn Rolniczych
w Zakrzewie Nowym 4 k.Zambrowa, tel. (086) 71-36-84
Nie przegap szansy!

19088a

PRACA

ZATRUDNIĘ

"(0-85)325-681-TUK". Doradców licencjonowanych, Warszawska 40. 51510

DODATKOWA praca. Suwałki, ☎(0-87)66-58-65. 56180

DODATKOWA praca. ☎(0-85)523-393, 523-651, 090535690. 55209

DO obsługi koni k.Białegostoku. ☎448-614. 55817

FIRMA zatrudni inż. budowy w spec. sieci i inst. sanitarne. ☎510-856. 55986

KIEROWCĘ z grupą inwalidzką na nowego "Lublina". ☎510-856, po 18.00 431-539. 55989

POSZUKUJEMY młodych, operatywnych ludzi do współpracy, konieczny samochód. ☎(0-888)31-53. 56209

S.C. zatrudni księgową (pełna księgowość). ☎510-856, po 16.00 421-486. 55985

STOLARZY, ☎762-567. 53571

STOMATOLOGÓW i ortodontę. ☎(0-86)75-32-26, 75-33-64. 55956

WYDAWNICTWO zleci zdyscyplinowanym osobom pracę w domu. 700 złotych miesięcznie. ☎(090)207834. 55728

SZUKAM PRACY

MĘŻCZYZNA, star 200, wywrotka szuka pracy. ☎616-478. 55842

TECHNIK ekonomista, młoda, podejmie pracę niekoniecznie w zawodzie. ☎30-39-60. 56264

NIERUCHOMOŚCI

AGENCJE

""(0-85)42-17-56,"WSCHODNIA" -Mieszkania nowe, używane. 54947

"(0-85)325-681": Biuro Rzeczoznawcy, Warszawska 40. 51507

"AMICUS" -mieszkania, domy, działki. Kupno - Sprzedaż. Sienkiewicza 22, ☎435-872, ☎436-208, Świętojańska 13/1, ☎415-809. 55204

"DOMINIUM" -Nieruchomości -Kupno -Sprzedaż -Wynajem. Lipowa 4, ☎416-842, ☎435-185. 54656

"FORUM" Nieruchomości -Kupno -Sprzedaż - Wynajem -Wycena. Lipowa 4, ☎43-64-83. 54300

"TYTAN", Łomża, ul. Polowa 45, tel./fax., ☎(0-86)16-62-26. 55420

AD DRĄGOWSKI -nieruchomości, Legionowa 14/ 16. ☎(0-85)415-517. 55450

AGENCJA Obrotu Nieruchomościami, Augustów, Wierzbna 5, ☎(0-119)47385, 31-77, 090535600. 56177

EŁK -Lokum -Nieruchomości (11.00-17.00), ☎(087)10-17-01. 55945

GRAJEWO "Univers", nieruchomości, ☎(0-86)72-26-23, Piłsudskiego. 55307

POŚREDNIK -Kupno -Sprzedaż -Wynajem. ☎421-930. 55205

RZECZOZNAWCA majątkowy, biegły -wyceny. ☎445-915. 55285

WYCENIAM działki, budynki, uprawy. ☎(0-85)751-755. 53060

☎428-753 "LOKAL" -nieruchomości. 54589

KUPIĘ

DZIAŁKĘ budowlaną, minimum 2000 mkw. ☎532-878. 56143

KUPIĘ działkę, domek. ☎428-477 (wieczorem). 54153

SPRZEDAM

ATRAKCYJNA posiadłość na obrzeżach Zambrowa. Możliwość prywatnej pożyczki, ☎(0-86) 71-34-37. 55643

ATRAKCYJNE czteropokojowe, Swobodna, 72 mkw., II piętro, 80.000,- (raty) sprzeda "AMICUS", Sienkiewicza 22, ☎435-872. 56304

BUDYNEK usługowo -mieszkalny 21 x 9 niewykończony (woda), działka 1500 mkw. Grajewo, ☎(0-86)72-27-11. 56139

DOM, stan surowy. Wysokie Mazowieckie, ☎(0-86)75-22-86, (0-86)75-33-77. 56183

DOM -sprzedam ☎(0-86)16-28-47. 55937

DOM częściowo wykończony 270 mkw. Bielsk Podlaski, Leśmiana 5. ☎30-22-92. 55795

DOMKI letniskowe, ☎(0-85)196-663. 56224

DOM komfortowy, atrakcyjne położenie. ☎(0-85)55-34-70. 55733

DOM nowy (220 tys.) wolno stojący. Łomża, ☎18-54-07. 56270

DZIAŁKA uzbrojona 3780 mkw, prawo zabudowy, Sochonie, 18.000,-. ☎194-370. 55987

DZIAŁKĘ nad Gałdusią sprzedam. ☎(0-87)16-38-46. 55060

DZIAŁKĘ przy ul. Planetarnej ☎16-28-93. 55999

GARAŻ -Ełk -"Lokum" (11.00-17.00), ☎(087)10-17-01. 55944

GOSPODARSTWO 11 ha murowane, skanalizowane, Górski, Wierzbowo, 19-405 Cimochy. 56235

KOMFORTOWE mieszkanie sprzedam, ☎(0-85)545-835. 55315

LOKAL handlowy 60 lub 108 sprzedam, wynajmę. Ełk ☎(0-87)102-433. 55893

M-5 88 mkw. sprzedam, ☎(0-87)67-82-20. 56232

M-5 88 mkw. sprzedam, -zamienię na gospodarstwo rolne ☎(0-87)67-82-20. 56234

MIESZKANIE 48 mkw. sprzedam. Suwałki, ☎(0-87)65-07-45. 56215

MIESZKANIE bezdzietnemu małżeństwu. ☎534-383 po 16.00. 55934

SPRZEDAM dom jednorodzinny, piętrowy, ulica Kolejowa 12, Gołdap, ☎15-12-26. 55474

TANIO! Dom z działką w Nurcu Stacji. ☎(0-85)75-39-01. 55947

ZABUDOWANIA Wąsosz, tanio. Grajewo, ☎(0-86)72-28-00. 55908

ZIEMIĘ 0,5 ha k.Łomży, ☎(0-86)18-54-07. 56269

WYNAJMĘ

BUDYNEK biurowy. ☎(086)162-069, wieczorem (0-86)160-669. 55965

LOKAL 300 mkw. na salon samochodowy, hurtownię. ☎(0-86)182-722 po 19.00. 55900

LOKALE -handlowy, usługowy. ☎428-477 (wieczorem). 54798

M-2 w Augustowie. ☎121-805 Dąbrowa Białostocka. 55991

MAGAZYNY 300 mkw. Kolno, ☎(0-86)78-39-24. 55213

MIESZKANIE 2-pokojowe, ☎428-769. 56199

NA działalność handlową, usługową, biurową 60 mkw., ☎(0-85)76-14-66. 56239

POKOJE na biura lub gabinety. Łomża, Dmowskiego, ☎18-62-60. 55964

WYDZIERŻAWIĘ lub kupię lokal w Łomży, minimum 50 mkw., ☎(0-86)16-47-33. 55600

USŁUGI

BUDOWA, REMONT

ANTYWŁAMANIOWE drzwi "Gerda Star". Aluminiowe drzwi, witryny, wiatrołapy, zabudowy balkonów, ZALUS, ☎511-994, Dąbrowskiego 24. 54126

AUTOMATYCZNE otwieranie drzwi garażowych, bram, sterowanie pilotem.☎445-130. 53778

BOAZERIE, zabudowy, ☎538-012. 55819

BRYGADA monterów płyt gipsowo -kartonowych, wykona każde zadanie. ☎(0-117)303-14. 56135

FIRMA przyjmuje zlecenia na roboty remontowe -budowlane, ☎431-546. 55942

GLAZURA, terakota. Gat. II, III. ☎(0-86)718-786. 54979

KOMPLEKSOWE remonty mieszkań. Szybko - tanio, -solidnie, ☎(0-85)411-598. 55327

KOMPLEKSOWO -stany surowe, remonty, ☎(0-85)535-153. 56303

MALOWANIE, glazura, profesjonalnie, "HANLEJ", ☎42-00-12. 55410

MARMURY, konglomeraty marmurowe, parapety, schody, ławy -ceny promocyjne. ☎(0-86)71-28-66. 55619

MATERIAŁY budowlane. ☎437-133. 53045

POKRYWANIE podłóg, ścian. Rachunki. ☎(0-87)67-04-72. 55061

PROFESJONALNE, kompleksowe wykonawstwo prac remontowo -budowlanych... "ZIBI", ☎761-371 (10.00-17.00). 56024

REMONT mieszkań, cyklinowanie. ☎(0-86)75-30-71. 55225

REMONTY kotłów przemysłowych, grzewczych, istalacji kotłowni, ☎(0-85)431-768, "SPAW-TECH". 53675

WYKAŃCZANIE mieszkań: malowanie, szpachlowanie, tapetowanie. ☎546-462. 55863

AGD, RTV

AUTOMATYCZNE pralki, lodówki. Naprawa. ☎443-627. 55022

AUTOMATYCZNE pralki -naprawa, ☎444-610. Gwarancja. 55353

TELEWIZJA przemysłowa ☎445-130. 53705

TRANSPORT

AUTOHOLOWANIE, ☎751-849, ☎328-174. 54729

AUTOHOLOWANIE do 3 t. ☎444-589, ☎186-347. 55516

AUTOHOLOWANIE do 3 t. ☎444-589, 186-347 56001

BUSEM. ☎54-22-59. 54621

MIKROBUS do wynajęcia. ☎305-447. 56026

PRZEPROWADZKI kompleksowe, transport, kontenerem, ☎417-154. 54990

ŻUK. ☎522-458. 55745

INNE

ANTYWŁAMANIOWE DRZWI, FOLIE OCHRONNE OKIENNE, ZABUDOWA BALKONÓW, KRATY ZWIJANE, ALUMINIOWE DRZWI, WITRYNY, 75-12-18 "ZAMIS". 54642

BIZNESPLANY, także rolnicze. Łomża, ☎16-46-82. 55176

DRZWI harmonijkowe, ☎44-51-51. 54991

FIRMA "SARA": sprzątanie pomieszczeń, opiekunki, gosposie. ☎614-555, ☎428-507, ☎453-310. 55388

FORMY wtryskowe, rozdmuchowe, wykrojniki, tłoczniki, mechanika precyzyjna. "FOR-MET", ☎(0-85)520-788. 56285

GARAŻE, kraty, stragany. ☎632-614. 55786

KOMPUTEROPISANIE: szybko, solidnie, tanio. ☎531-333. 55187

KOMPUTEROPISANIE expressowe. ☎618-490. 55188

KONSTRUKCJE kanadyjskie, ☎(0-85)196-663. 56221

KUŚNIERSTWO. Ełk, Grodzieńska 10. 54955

MASZYNOPISANIE komputerowe. ☎445-915, Rocha 10/201. 55286

MEBLE kuchenne, wystroje wnętrz, sypialnie. ☎762-029. 55976

ODKURZANIE, trzepanie dywanów, kompleksowe sprzątanie urządzeniem "RAINBOW", ☎618-490. 55676

OFERUJĘ usługi -odśnieżanie DT75. Grajewo, 72-30-15 po 16.00. 55571

OKULARY -10%, bonifikaty stałym klientom. "Rzemieślnik II", Św.Rocha 13/15. 50143

PIECZĄTKI. Sokółka, Grodzieńska 33. ☎(0-85)11-56-68. 55592

PROSTOWANIE felg. ☎632-901. 55981

ROLETY okienne przeciwsłoneczne, dekoracyjne. ☎616-644. 55276

SPRZEDAŻ oleju opałowego z dowozem do klienta, Stacja Paliw, Kalinowo, ☎(0-87)19-84-73. 56276

STOLARSKIE, zabudowa balkonów, ☎51-90-78. 55661

SYSTEMY alarmowe, serwis, montaż ☎445-130. 53779

SZYCIE, przeróbka kołder -różnych. Towarowa 6 (piwnica, klatka VII). 55735

SZYCIE kożuchów i odzieży ze skór licowych oraz przeróbki, ☎(0-85)511-228. 55687

TAPICERKA. ☎43-14-73. 54771

TAPICERSTWO. ☎431-475. 54632

WYKONUJĘ portrety, obrazy, kopie dowolne, ikony (olejem). ☎44-88-64. 56187

WYKONUJĘ witraże klasyczne. Projektowanie wnętrz (biura, mieszkania). ☎44-88-64. 56190

ZWIĘKSZONO wykonanie, dorobienie, przerobienie, konserwacja mebli współczesnych, zabytkowych. ☎(0-85)524-708. 56261

AUTO-MOTO

KUPIĘ

"(0-85)325-681": Biuro Rzeczoznawcy, Warszawska 40. 54484

AUTO-SZROT skup aut powypadkowych, złomowanych. Sprzedaż części. Nowa Wieś Ełcka. ☎(0-87)19-73-84. 54365

SILNIK leyland, ☎(0-119)52-48. 56283

Bank Gospodarki Żywnościowej S.A.
Oddział Wojewódzki w Białymstoku
ul. Suraska 3a, tel. 42-19-10 w. 120, fax 42-56-61
o g ł a s z a

❖ przetarg ustny na sprzedaż samochodu LUBLIN, typ 3352, rok produkcji 1994, cena wywoławcza 18.000,00 zł plus podatek VAT 22%.
Wymieniony samochód można oglądać w dniu 3 lutego 1997 r. w godz. 10.00 - 14.00 w Białymstoku w siedzibie OPPZM "PZZ", ul. Elewatorska 14.

Przetarg odbędzie się w dniu 4 lutego 1997 roku o godz. 11.00 w Białymstoku w Banku Gospodarki Żywnościowej S.A., ul. Suraska 3 a, pokój 101. W przypadku braku oferentów II przetarg odbędzie się w tym samym dniu o godz. 12.00.

Osoby przystępujące do przetargu winny wpłacić do kasy Banku Gospodarki Żywnościowej S.A. Oddział Wojewódzki w Białymstoku, ul. Suraska 3a, na rachunek 20301084-13-5519-9991 wadium w wysokości 10% ceny wywołania do godz. 9.30 w dniu przetargu.

Wadium przepada na rzecz sprzedawcy, jeżeli żaden z uczestników nie zaoferuje ceny nabycia równej co najmniej cenie wywoławczej oraz jeżeli wyłoniony w przetargu nabywca uchylił się od zawarica umowy.

Zastrzega się prawo unieważnienia przetargu bez podania przyczyn.

(19142)

TARPAN 239D. Wysokie Mazowieckie, ☎23-72. 56051

USZKODZONY powypadkowy -kupię, ☎(0-85)111-329. 56132

ZACHODNI do 6.000,- może być uszkodzony. ☎610-326. 56050

❒ SPRZEDAM

AUTO Komis "Twoje Marzenie". Duży wybór. Sprzedaż ratalna. PTS. Możliwość zamiany. Wstawienie bezpłatnie. Centrum Białegostoku: Mazowiecka 32. ☎455-284. 52913

"(0-85)325-681-TUK". Ubezpieczenia, Białystok, Warszawska 40. 54481

"AUTO KOMIS" róg Orzeszkowej -Branickiego. ☎41-04-65. 54639

"AUTO KOMIS" UL. BOTANICZNA. POLONEZY NOWE. KUPNO- ZAMIANY. ATRAKCYJNE RATY PTS. ☎44-55-48. 54636

MALUCH

FIAT

126 elx

z katalizatorem

Jeszcze przez cały styczeń w ubiegłorocznej cenie

Zapraszamy

POLMOZBYT
ul. Zwycięstwa 10, tel. (085) 512-540, 517-332
18942

125P (1981 /82). Kolno ☎(0-86)78-25-38. 55587

125P (1987) do malowania. ☎610-462. 56116

125P (1991). Narew ☎90 po 19.00. 55891

126EL (1994). ☎615-486. 55708

126 el (styczeń 1996). ☎(0-85)514-087. 56027

126P (1982) 1.600,-, ☎518-250. 56072

126P (1984). ☎510-962. 56115

126P (1992), 5.700,-. ☎(0-119)49-301. 56122

AUDI (1978), 1.6 benzyna. ☎(0-86)718-786. 55461

AUDI 100 1,8 benzyna (1985) -sprzedam, ☎427-857. 56123

AUDI 100 1,8i 2,2 (1984), ☎451-159. 56103

AUDI 80 (1985), czerwony, 1.6 diesel, białe tablice. ☎375-076. 56133

AUDI 80 (1991). ☎(0-86)75-27-89 (grzeczno-ściowy). 54629

AUTO-KOMIS "Hetman", Hetmańska 35 -Kupno -sprzedaż -zamina -raty, tel./fax 51-41-51. 54796

AUTO-SZYBY sprzedaż -mantaż. Ełk, Suwalska 82, ☎(087)10-55-41 wewn. 321. 54646

AUTO Komis, Narewska 26a. Kupno. Sprzedaż. Zamiana. Raty. PTS. Możliwośc kupna samochodu bez I wpłaty, bez żyrantów. ☎511-335, ☎511-325. 55010

AUTOKOMIS -parking strzeżony. Wierzbowa 4 (ogrodnictwo), niskie ceny, ☎512-287. 56104

AUTORYZOWANY DEALER OPLA TOP AUTO PROPONUJE: POLONEZ 1,6 GLE (1993), OMEGA 2,4 COMBI (1991), POLONEZ 16V (1995), ☎616-802, ☎614-787. 55917

BLACHARKA, szyby, podzespoły: niwy, oki, tawrii, moskwicza, łady, ☎(0-85)44-17-19. 56178

BMW 316, 1.6 (1980) po kapitalnym remoncie. ☎(0-87)10-90-80 po 15.00. 56210

BUS 208 przedłużany, podwyższany, ☎305-447. 56101

CIĄGNIK siodłowy liaz (1985) w ciągłej eksploatacji, ☎(0-87) 19-84-73 24h. 56275

CINQUECENTO 700 (1994), czarny, stan bdb, 47.000, 15.000,00, ☎(0-87)10-18-56. 55674

CINQUECENTO 900 (1993). ☎533-994. 56256

CZĘŚCI do jelcza, mercedesa, ☎75-42-71. 55430

DUCATO (1989), 23.000, ☎433-389. 56096

FELGI aluminiowe audi, vw, mercedes nowe 3ramiona. ☎(0-87)67-01-97. 55263

FIAT 125P (1985), ☎(0-119)52-48. 56282

FIAT 125p pick-up, przedłużany, ☎(0-85)454-888. 56071

FIAT 125p wiśniowy (1984), silnik po remoncie (1988), ☎547-461. 56093

FIAT 126 el (1995). ☎329-022. 55967

FIAT 126el (1995). Łomża ☎160-336 do 15.00. 55970

FIAT 126p (1990), 5.100,-, ☎515-844. 56064

FIAT 126p (1991), I właściciel. Łomża ☎16-90-43 po 16.00. 55971

FIAT 126p (1991), ☎(0-85)501-308. 56091

FIAT 126p el, (1995), ☎(0-85)501-914. 56086

FIAT croma (1988). ☎(0-86)160-291. 55081

FIAT tipo 1,4iE (1995), alarmy, przebieg 19.800, ☎(0-85)321-319. 56061

FIAT UNO 1.0, trzydrzwiowy (1993), 16.500 zł. ☎420-270. 55046

FORD areostar (1985). ☎538-287. 56118

FORD escort CL 1,3 (15.000 przebieg), idealny, Niemcy. ☎616-406. 55797

FORD escort (1987), 1.3 benzyna, stan dobry, 11.900,-. ☎183-277. 56113

FORD fiesta 1.6 (1995), bogate wyposażenie. ☎30-36-72 po 16.00. 56117

FORD sierra (1984), 6.500,-, ☎101-853. 56067

FORD sierra 2,3D (1986), ☎(0-87)161-366. 56069

FORD sierra 2.3D (1984). ☎(0-86)77-44-04. 55896

FORD transit (1988) podwyższany, ☎(0-86)180-666. 55199

FSO (1990), ☎(0-86)754-577 -wieczorem. 56074

FSO 1500 kombi (1988). ☎(0-86)180-666. 55960

GOLF 1,6 (1994), 32.000,-, ☎(0-85)191-106. 56155

GOLFA II, białe numery, 7.000, ☎321-268 po 18.00. 56153

GOLF II, 1.6D, bordo, 4-drzwiowy. Dąbrówka Polska 3, Banie Mazurskie. 56206

HONDA accord (1994), ☎(0-85)501-914. 56060

HONDA civic, Średnice 8, Szepietowo. 56057

JELCZ 325 (1984). ☎186-537. 56110

JETTA 1,6 (1988), ☎(0-85)11-23-55. 56053

KABINA star, silnik liaza, Wiadukt 8, ☎522-684. 56044

KABINĘ jelcza 325 po remoncie, ☎(0-85)536-669 do 15.00. 56244

KAMAZ. ☎16-31-72. 55575

KATALIZATORY sondy najtaniej, ☎(0-42) 73-00-98. 55669

KOMBAJN Bizon, ciągnik C-385, przyczepka wywrotka, stan dobry. ☎87 Szulbane. 56108

KOMIS -skup -sprzedaż części, -kamaz, -star, -jelcz, -tatra, ☎75-11-17. 56038

KOMPLETNE drzwi przednie mercedesa 124, ☎(0-119)45-773. 56281

KOMPLET zaspołów, części do zmontowania C-360. Sokółka ☎38-87 wieczorem. 56107

LIAZ (1987) z przyczepą 21 +całość wywrot, ☎(0-85)16-30-96. 55512

ŁADA 2106 (1977), gaz, ☎(0-85)11-23-55. 56034

ŁADA 2107 (1987), ☎(0-86)761-035. 56033

ŁADA 2107, wersja fińska, na gwarancji, opony, akumulator. ☎634-672. 56070

ŁADĘ 1700 (1990). ☎(0-86)760-761. 55923

ŁADOWARKĘ t220 (1989), ☎(0-85)618-385. 56035

MASZYNĘ damfę. Płonka Strumianka 13, gm. Łapy. 56068

FSO

TRUCKI

STANDARD, DŁUGIE, 5-OSOBOWE CARGO, CITROËN C-15

ubezpieczenie gratis

TOP MOTORS Białystok, ul. Wierzbowa 10, tel./fax 516-815, 522-907

BANK BPH
BANK PRZEMYSŁOWO-HANDLOWY
Białystok, ul. I Armii WP 7A, tel. 751-016, w. 23, 26, 30
18699

MAZDA 626 (1985) 7.500,-, ☎444-423. 56031

MAZDA 626, 2.0D (1993), ☎(0-85)501-914. 56028

MAZDA 626 2.0D (1986). ☎619-309 wieczorem. 56049

MERCEDES 123 (1980). ☎543-206 po 15.00. 56020

MERCEDES 123, 240D (1983), stan dobry. ☎11-16-65 Sidra. 56021

MERCEDES 123D (1978), 4.600,-. ☎448-614. 55816

MERCEDES 123 powypadkowy, zarejestrowany, garaż w centrum. Suwałki, ☎(0-87)66-36-87. 55810

MERCEDES 190D (1984/ 85). ☎(0-87)676-127. 56025

MERCEDES 200D (1978), 7.900,-, po remoncie, nowy akumulator. ☎512-221. 56052

MERCEDES 300D (1987), 30.000,-, raty -zamiana, ☎(090)226-906. 56032

MERCEDES MB100, długi, wysoki (grudzień 1992). Korycin ☎255. 56065

MERCEDES MB 100D (1991), wersja 92, ☎(0-86)71-32-12 (9.00 -17.00). 56245

MITSUBISHI galant 1.8TD (XII 1991), bezwypadkowy, stan idealny. ☎615-535. 56066

MITSUBISHI space vagon 1.8D (1990/ 95), 7-osobowy. ☎762-154. 56023

MOSKWICZ aleko (1992) -tanio, ☎115-549. 56030

NISSAN stanza 1.8 (1982), stan dobry, 5.700,-. ☎30-36-72 po 16.00. 56048

NYSA 522, 2.000,-,(1987), ☎519-033. 55580

OLTCIT (1990), ☎(0-85)301-509. 55443

OPEL corsa 1,2 z wtryskiem immobiliser. stan bardzo dobry (1994), ☎(0-119)47-918. 56292

OPEL kadett 1.6D (1985). Kaczorowski Dariusz, Mianowo 51, 18-320 Andrzejewo. 56015

OPEL kadett 1600 (1990). ☎(0-86)18-16-84. 56016

OPEL kadett 2.0GSi (1990), 99.000 km. ☎30-09-03. 56046

OPEL record 2.3 diesel (1979) zadbany -tanio, ☎(0-86)160-175. 56267

OPEL vectra 1,6i (1992), składak stan bardzo dobry, ☎(0-87)67-55-02. 56238

OPEL vectra V6, 2.5L (1994), pełne wyposażenie. ☎(0-86)762-021. 56018

FIAT

OKAZJA

samochody używane na raty

Lp.	Marka	Rok prod.	Cena	Kolor
1.	CC 700	'95	15.500	czerwony
2.	CC 700	'95	15.500	szary met.
3.	CC 700	'93	13.500	ziel. met.
4.	TIPO 1,4	'94	22.500	ziel. met.
5.	PN 1,5	'92	11.000	szary met.
6.	PN 1,6	'93	11.500	zielony
7.	PN 1,6	'92	10.800	granat

Z atrakcyjnym pakietem ubezpieczeniowym
Możliwość negocjacji cen

POLMOZBYT-Białystok, ul. Zwycięstwa 10
✆ (085) 512540, 517332
19136

PEUGEOT-106, uno , kadett-1.4, toyota corolla (1992). Mońki, Planetarna 24. 56090

PEUGEOT 1.6GL (1993). ☎546-258. 56092

PEUGEOT 106 XN 1,1 (1995) ☎75-57-21 56111

PEUGEOT 405 GR (1991) ☎ 75-57-21 56137

PEUGEOT 405 GR 1,8 (1995) ☎ 75-57-21 56120

PEUGEOT 405 GRD 1,9 (1993), stan bdb, ☎30-33-73. 55771

PEUGEOT 605 ABS, klimatyzacja (1991) ☎ 75-57-21 56129

PEUGEOT 309 GR benzyna (1987), ☎ 30-32-10. 56145

PILNIE! Fiat uno 45S (1994), I właściciel, 4-drzwiowy. ☎(0-85)531-022 po 20.00, ☎(0-85)19-11-00 w ciągu dnia. 56247

POLONEZ (1987). ☎15-52-75. 56099

POLONEZ (1988), ☎(0-119)464-71. 54806

POLONEZ (1988), ☎(0-119)46-471. 55770

POLONEZ (1990) lub fiata 126p (1990). ☎(0-86)191-197. 56254

POLONEZ (1992), 1.9GLD. Łazy ☎15-59-68. 56008

POLONEZ (1994). ☎(0-86)774-239. 56043

POLONEZ 1,4 kat. (1996 lipiec), ☎633-854. 56170

POLONEZ 1,5 (1994), 12.000,-, ☎(0-85)515-738. 55102

POLONEZ 1.4GLi (1994), metalik. ☎(0-85)15-38-72. 56011

POLONEZ 1.5GLE (1993), metalik. ☎(0-85)15-59-68. 56009

POLONEZ 1.6GLE (1993). ☎(0-87)16-32-91. 55916

POLONEZ 1.9GLD (1994), 33.000 km. ☎(0-85)631-359. 56013

POLONEZ 1500 (1985). ☎19-17-70. 56037

POLONEZ 1500, metalik, składak (1994), rachunki, nowe części. ☎30-50-55. 56039

POLONEZ caro (1992), star (1987), przyczepa wywrotka, C-3603p. ☎(0-86)774-843. 55375

POLONEZ caro (1992), 9.900,- ☎(0-85)191-131. 55632

POLONEZ caro (1992) wiśniowy, stan bdb, garażowany 26.000 km. Bielsk Podlaski ☎(0-85)303-941. 55925

POLONEZ caro (1992). ☎452-446 wieczorem. 56077

POLONEZ caro 1,5 GLE (1993), ☎Szumowo 22 (8.00 -15.00). 56289

POLONEZ caro 1,6 Gle (1994), alarm, ☎(0-85)18-16-16. 56169

POLONEZ caro 1.5. (1991). ☎431-253. 56097

POLONEZ caro 1500 (1992), przebieg 30.000. Wysokie Mazowieckie ☎75-25-54. 56006

POLONEZ caro 1500 (1991 grudzień), 9.000 zł. ☎75-49-13. 56036

POLONEZ GLI (1995), gaz, ☎419-880. 56171

POLONEZ V (1985), zamiana. ☎(0-86)181-406. 55966

POLONEZY nowe, używane, raty. ☎(0-85)15-59-68.

POLSKIE OPONY, PEŁNY WYBÓR, WYWAŻANIE GRATIS! DO FSO-99 ZŁ. UNIMOT ☎42-63-58. 55232

PORSCHE 924, 2.0 (1981). ☎16-48-30 (8.00-15.00). 56100

PRZYCZEPA czterokołowa pilnie. ☎(0-86)775-351. 56042

PRZYCZEPA D-50 GT. Wiadukt 8, ☎522-684. 56004

PRZYCZEPĘ 3 osiową tanio, ☎(0-116)395-72. 56226

PRZYCZEPY 10, 12 t, ☎(0-86)160-451. 56268

PUNTO SX (1995), ☎431-673. 56240

RENAULT 11 diesel (1985). ☎(0-86)18-06-23. 56083

RENAULT 21, (X. 1988), metalik, szyberdach, alarm, stan dobry. Różanystok, ☎27. 55889

RENAULT megane scania, nowy nie rejestrowany, ☎616-674. 56168

RENAULT safrane (1993). ☎(0-85)501-914. 56088

ROBUR (1983), 3.800,-. ☎30-33-65 wieczorem. 56085

ROBUR izoterma L-3000, 4.500,-. ☎(0-878)18-422, po 15.00 18-531. 55954

ROBUR z silnikiem C-360, ☎90-87)65-56-34. 56230

SEAT toledo (1993), ☎(0-86)75-39-21. 56186

SILNIK jelcza uszkodzony blok, ☎(0-116)395-72. 56228

SKODA favorit (1991), Szeroka 8/12, ☎537-150. 55814

SKODA favorit (1992) bezwypadkowy -pilnie. ☎(0-86)160-175. 56255

SKODA felicja, październik 1995, ☎(0-89)534-3944. 56154

SKODĘ felicję (1996), ☎(0-85)15-22-05. 55839

SKRZYNIĘ biegów samara, ☎327-920 po-17.00. 56166

SPAWARKĘ nową 220V, 400,-. ☎410-499. 56277

SPRZEDAM lub zamienię mazdę 626, 2.0D, combi (1991). ☎(0-85)55-39-86. 56211

SPRZEDAM poloneza caro (1992/ 93), 11.000,-. ☎124-083. 55830

SPRZEDAM wartburga 1,3 (1990 rok), ☎431-546. 55943

STAR 200 (1983) z przyczepą, oplandekowany, ☎(0-85)11-45-05 -wieczorem. 56182

STAR 200 (1988). Wiadukt 8. ☎522-684. 56082

STAR 200, przyczepa 10 ton. Wolne 4, gm. Sztabin. 55320

STAR 200 chłodnię. Łomża, ☎160-912. 55744

STAR 200 po remoncie. ☎(0-85)192-615. 54692

STAR 28 "dźwig" (1978), stan dobry. ☎714-71 lub ☎717-19 Węgorzewo. 55755

STAR 28 izoterma, nowoczesna kabina, star 29 sprzedam zamienię na stara z długim wywrotem, ☎(0-119)52-48 po 20.00. 56284

TALBOT solara 1600, części różne. ☎(0-85)15-36-28 po 16.00. 56109

TAVRIA (1995), ☎(0-86)75-23-75. 55826

TŁUMIKI, amortyzatory -gwarancja; UNIMOT- ul. Handlowa 7, tel.42-87-56. 55230

TŁUMIKI Walker amortyzatory, katalizatory.Zambrów ul.Grabowska 7.☎712-519. 56248

TOYOTA carina E (1995). Łupianka Stara 19. 56022

TOYOTA carina kombi (1995). ☎(0-85)60-19-14. 56079

TOYOTA corolla (1990), 57000 km. ☎115-549. 55492

TOYOTA corolla 1.6 (1993), dodatki, I właściciel. ☎547-201, 520-503. 56080

TOYOTA corolla XLI 1,3 (1995), 3-drzwiowa (możliwość kredytu). ☎(0-86)16-26-30. 55698

TRABANTA 1,1 combi z silnikiem VV polo (1991). Olecko, ☎(0116)31-20. 56184

TULEJE SW-400, ☎(0-85)186-537. 56164

UNO 1,4 na gwarancji, ☎(087)10-18-45. 56222

VOLVO 343 (1983). ☎(0-86)716-505. 55483

VOLVO 440 1.7 Turbo Intercoder (1990). ☎761-002, 090267047. 55482

VW golf 1,9D combi (1994). ☎(0-85)197-508. 56010

VW golf 1.8 cmsześc. (1988). ☎(0-85)121-772. 55480

VW passat 1.3 (1979). ☎440-511. 56200

VW passat kombi (1990) kolor bordowy. Łomża ☎(0-86)183-458. 56295

VW transporter (1994) osobowy. ☎530-046. 55837

WARRTBURG 353 (1988) czerwony, ☎(0-117)349-75. 56157

WARTBURG combi (1984), 3.000 zł. Fiat 125p (1976), 1.000 zł. ☎(0-85)16-28-08. 55957

WARTBURG kombi 1988. ☎(0-86)166-572. 55589

GAZETA współczesna **KUPON NA OGŁOSZENIE ZA 1 ZŁ LUB 2 ZŁ**

Maksymalnie 5 słów (ogł. za 1 zł) lub
9 słów (ogł. za 2 zł), łącznie z adresem (telefonem):

.....

.....

.....

Ilość publikacji

☐ x 1 zł ☐ x 2 zł

imię, nazwisko:

adres, kod pocztowy:

nr dowodu osobistego:

1. Kupony przyjmują nasze biura ogłoszeń i współpracujące agencje (adresy w gazecie). Kupon wraz z dowodem wpłaty na konto 10801024-808-27001-801000-111 PBG SA O/Białystok można również przesłać pod adresem: Gazeta Współczesna, 15-950 Białystok, skr. 193.
2. Kupon bez wpisanego numeru dowodu osobistego jest nieważny.
3. Publikacja pierwszego ogłoszenia nie później niż w ciągu 7 dni od daty otrzymania kuponu.
4. Ogłoszenia za 1 zł i 2 zł publikowane są w wydaniach gazety poniedziałek-czwartek (wyjątek p. 5).
5. Jednorazowe zlecenie 9 emisji ogłoszenia umożliwia druk 1 w magazynie (uwzględniamy wielokrotność 9).

Kupon ważny do 28 lutego 1997 r.

Zakreśl wybraną rubrykę

- ☐ UBEZPIECZENIA
- ☐ NAUKA
- ☐ TURYSTYKA

USŁUGI
- ☐ budowa, remont
- ☐ AGD, RTV
- ☐ transport
- ☐ inne

PRACA
- ☐ zatrudnię
- ☐ szukam pracy

NIERUCHOMOŚCI
- ☐ agencje
- ☐ kupię
- ☐ sprzedam
- ☐ poszukuję
- ☐ zamienię
- ☐ wynajmę

AUTO MOTO
- ☐ kupię
- ☐ sprzedam
- ☐ naprawy
- ☐ autoalarmy
- ☐ inne

MATRYMONIALNE

ZDROWIE

ZWIERZĘTA

BIZNES

ZAKUPY
- ☐ hurtownie
- ☐ sklepy
- ☐ producenci

ROLNICTWO
- ☐ kupię
- ☐ sprzedam

RÓŻNE
- ☐ kupię
- ☐ sprzedam
- ☐ inne

WÓZKI widłowe spalinowe (duży wybór). ☎(0-85)189-111.
55545

WV passat 1,8 ☎16-21-18.
56158

ZASTAWA 1100 (1981), stan bdb. ☎761-674 wieczorem.
56003

ZASTAWA 1100 (1983), stan bdb. ☎(0-86)761-674 wieczorem.
56002

ZETORY używane, różne typy. ☎449-720.
56005

ŻUK, polonez (1995), przyczepa, ☎(0-86)761-326.
56149

ŻUK 07B, nysa (1981). ☎(0-85)161-050..
56007

ŻUK tylny most, inne części, Bielsk Podlaski, ☎303-420.
56152

❒ NAPRAWY

ROZRUSZNIKI, ALTERNATORY, części do nich -kupisz, naprawisz. Białystok, Blokowa 29, 531-431.
55229

TŁUMIKI, katalizatory, amortyzatory, Fabryczna, ☎751-625.
52230

ZAKŁAD Mechaniki: opel, volkswagen. Blacharstwo, Lakiernictwo. Ul. Zielna 1. ☎632-797.
55546

❒ AUTOALARMY

"ALAR", Alarmy, autoalarmy PRESTIGIE, immobilisery, blokady, ☎44-66-00.
54797

ALARMY, autoalarmy, radiomontaż, centralzamki, podnośniki szyb. Lipowa 28A. ☎445-130.
53712

AUTOALARMY, ☎320-106.
55888

AUTOALARMY instalowane w Zakładzie inż.Sosnowskiego są niezawodne.
52747

❒ INNE

AUTO- części Mercedes sklep-komis. Bema 11 lok.-57 ☎42-60-71 w.-257.
55760

AUTORYZOWANY DEALER OPLA TOP- AUTO PROPONUJE USŁUGI SWEGO KOMISU. SPRZEDAŻ SAMOCHODÓW NOWYCH, UŻYWANYCH, ZAMIANA SAMOCHODU STAREGO NA NOWY, PREFERENCYJNE KREDYTY BANKOWE DO 12 LAT, WYCENA AUT, OCENA STANU TECHNICZNEGO, ZNAKOWANIE POJAZDÓW. ☎614-787.
55918

NOWO OTWARTY sklep motoryzacyjny "ALPINA" (części do aut zachodnich). ☎(0-86)75-25-14.
55522



OFERUJEMY USŁUGI
☆ samochodami najlepszych marek zachodnich
☆ samochodami dostawczymi i ciężarowymi
☆ holowanie samochodów i pomoc drogowa
☆ zakupy całodobowe na telefon
taxi 4
Zapraszamy do korzystania z naszych usług

NOWO OTWARTY sklep motoryzacyjny, Hetmańska 40, ceny promocyjne. ☎510-126 w. 309.
55542

PARKING strzeżony. Autokomis. Wierzbowa 4. Antoniukowska 45. ☎512-287.
55514

BIZNES

"(0-85)325-681": Biuro Rzeczoznawcy, Warszawska 40.
51508

"(0-85)325-681": Biuro Rzeczoznawcy, Warszawska 40.
54486

BIURO Rachunkowe. ☎455-292.
55026

POSIADAM lokal 108. Przyjmę wspólnika -gastronomia -centrum Ełku. ☎(0-87)102-433.
55898

POSIADAM zakład cukierniczy -poszukuję wspólnika z inicjatywą. Łomża, (0-86)163-396.
55731

POSZUKUJĘ producenta podkładek. ☎(0-85)320-996.
55578

TRAK taśmowy -podejmę współpracę. ☎(0-117)-407.
55569

WYNAJMIEMY magazyny i biura ☎(0-85)428-105.
55313

WYPOSAŻENIE sklepów -sprzedamy, ☎(0-85)428-105.
56045

☎41-15-41: Dochodzenie odszkodowań, ubezpieczenia, PIT-y.
55948

UBEZPIECZENIA

"(0-85)325-681-TUK", 327-743, Białystok, Warszawska 40.
51509

"(0-85)325-681-TUK", 327-743, Białystok, Warszawska 40.
54487

NAUKA

KURSY komputerowe, ☎422-003 Multi-Train.
44284

PROFESJONALNE kursy komputerowe -T-MATIC, ul. Waszyngtona 23, 44-21-51 -Zadzwoń.
54800

ANGIELSKI, niemiecki, francuski -kursy -korepetycje -tłumaczenia. ☎750-261, 449-551.
55203

EGZAMINY na prawo. ☎42-72-52.
52848

KURS usługowego prowadzenia księgowości, ☎416-137.
54998

MATEMATYKA ☎42-27-95.
53806

NIEMIECKI, ☎52-16-27.
56246

OŚRODEK Postępu Organizacyjnego w Białymstoku informuje, że posiada wolne miejsca na kursie podstawowym bhp dla pracowników służby bhp (160 godzin) ☎545-246.
55784

PRAWO jazdy na feriach. ☎614-926.
55642

ROSYJSKI do matury i egzaminów wstępnych. "IRNEST", ☎614-883 (dom).
56300

STUDIUM doradztwa podatkowego, ☎416-137 (11.00-17.00).
54997

TURYSTYKA

"(0-85)325-681-TUK". Ubezpieczenia. Białystok, Warszawska 40.
54482

"BIACOMEX" Legionowa 9/1 44-16-58, 42-49-05, ekspozytura Boh. Monte Cassino 42-40-53 (całą dobę).Licencjonowaną linią autokarową do Brukseli, Antwerpii, i Liege. Wyjazdy w piątki. Komfortowy autokar.
56089

ATRAKCYJNE zimowiska: sport, konwersacje językowe, szachy, najniższe ceny, ☎750-791.
54706

AUSTRIA, Polska, Słowacja -wczasy, zimowiska. "ROYAL", Lipowa 19/21. ☎42-32-71.
55919

ZAKUPY

❒ SKLEPY

"GEST" Koszule, Krawaty, Muszki, Św. Rocha 14A (Pawilon WENUS) I piętro.
55366

"GEST" Smokingi, Garnitury, Garnitury z kamizelkami, Kamizelki, Marynarki, Spodnie czarne.
55365

A-Z Sklep Drzewny. ☎52-24-58.
54730

ANTENY satelitarne, telewizory, telefony, pralki, Grajewo, Centrum 26/12, ☎(0-86)72-28-96.
55664

ANTENY satelitarne. Najtańsze telewizory, ☎750-791.
54708

ANTENY satelitarne i naziemne. AVAL, Białystok, Kozłowa 4 ☎ 517-656.
55292

MEBLE, guziki. Malmeda 7. ☎436-260.
54248

SKLEP drzewny. ☎522-458.
55747

SPORT-KOMIS. Żabia 11.
54711

ZABEZPIECZENIA: zamki; kłódki, domofony, alarmy. AVAL, Białystok, Kozłowa 4 ☎ 514-999.
55293

❒ HURTOWNIE

JEANS -spodnie, spódniczki: dziecięce, damskie, męskie. Zwycięstwa 8B, ☎518-449.
55722

GUMOFILCE 44 zł netto, ☎(0-85)42-36-71w.380.
54330

KOTŁY C.O.
JUŻ OD 1078 zł
GRZEJNIKI PODGRZEWACZE WODY
TERMITECH S.C.
BIAŁYSTOK, UL. TOWAROWA 2B
TEL. 324-342, FAX 323-974
18791

KLIMATYZATORY
KOMORY CHŁODNICZE
TERMITECH S.C.
BIAŁYSTOK, UL. TOWAROWA 2B
TEL. 324-342, FAX 323-974
18794

HOLLAND-HAUSE hurownia odzieży używanej, do końca stycznia 10% taniej, ul. Bagnowska 40 ☎755-374,546-619.
55887

HYDRAULIKA SIŁOWA: pompy hydrauliczne, przewody, złączki, zawory. "HYDROG", ul. Elewatorska 29. ☎510-223.
54878

KASETONY styropianowe, drewnopodobne. Sadolin, Dulux, Hartzlak, 5-10-15. Saturna 28. ☎532-315.
55609

KWIATY SZTUCZNE, WIKLINA - hurt Białystok ul. Ryska 1
56198

NASIONA, upusty, Rynek Kościuszki 9, ☎415-859.
56302

PARASOLKI ładne, proszę brać panowie, panie. Zwycięstwa 8B, ☎518-449.
55723

TOREBKI damskie, teczki. Elegancja -Szwecja, Anglia. Zwycięstwa 8"B", ☎518-449.
55724

WALIZY, torby podróżne, 5 lat gwarancji. Zwycięstwa 8B, ☎518-449.
55725

❒ PRODUCENCI

PARKIET: dąb, jesion. ☎(0-85)194-154.
54775

ZDROWIE

"75-25-74" -Internista, Jerzy Brykalski, wizyty, EKG.
55206

"75-25-74" -MEDICAL, badania: okresowe oraz kierowców (bez kolejki).
55207

APARATY słuchowe-Białystok, ul. Stołeczna 25 tel. 444-419
55197

CHORÓBY skóry od 16.00, ☎52-30-35.
52192

FLAGYL. ☎54-65-85.
56073

GABINET Ginekologiczny -lek. Jolanta Gołaszewska, ☎325-716, Mickiewicza 38 m 9a (róg Grottgera), poniedziałki, środy, piątki (17.00 -18.30), dom ☎322-800.
54791

GASTROLOGICZNY gabinet. USG, endoskopia, leczenie, L-4. Mickiewicza 27 ☎32-30-47.
48067

GINEKOLOG -USG Krzysztof Arciszewski, leczenie nadżerek laserem. Zamenhofa 1, ☎32-32-02,
45796

GINEKOLOG dr med. Kazimierz Jaworowski, wtorki, środy (16.30 -18.00), Kilińskiego 9, ☎416-658.
55096

MEDIN:BEZOPERACYJNE leczenie kamicy żółciowej, nerkowej, prostaty, hemoroidów, Białystok 444-419
54583

MEDYCYNA chińska, masaż, kręgarstwo -Danuta Kostyniak -Łomża -rejestracja, ☎(0-86)16-75-14.
55737

SOCZEWKI kontaktowe, płyny dezynfekcyjne. Białystok, ul. Stołeczna 25 (wejście od ul. Wyszyńskiego) tel. 444-419
55200

STOMATOLOG -Malmeda 1, róg Lipowej. Porcelana, ☎42-22-55 (10.00 -18.00).
54682

TRANSPLANTACJA włosów. "Intramed" ☎(0-22)15-57-15.
55120

USG, Jan Oleński. Rejestracja: ☎32-32-02.
45804

USUWANIE zmarszczek, kolagen, embrioblasty. ☎42-74-67.
54630

ROLNICTWO

❒ KUPIĘ

BECZKOWÓZ kupię, ☎(0-87)19-71-91.
56223

KUPIĘ knura duroc x pietrain. ☎(0-85)187-423.
56151

KUPIĘ przyczepę, wywrotkę. ☎(85)16-15-75 wieczorem.
56204

SILNIK C-385. ☎(0-85)55-43-13 w. 171.
55278

❒ SPRZEDAM

2 ciągniki MTZ-82 (1980). Bielsk Podlaski ☎30-10-34.
55924

BARDZO dobrą wiązałkę. ☎(085)16-15-75.
56203

C-1204 (1980). Lakiele 20. ☎(0-116)382-91.
55836

C-330. ☎(0-86)756-103, gm. Czyżew.
55831

C-330 z kabiną (1986). ☎(0-86)775-186.
55402

C-360. Nowa Wieś 110, p-ta Trzcianne.
56128

C-360 3p (1989), ☎(0-85)501-914.
56084

CIĄGNIK 1204. ☎(0-85)188-547.
56219

CIĄGNIK C-360 (1980), ☎(0-86) 71-73-62 Choromanski Marek, Choromany, 18-220 Czyżew.
55824

CIĄGNIK MTZ 82 (1985), Sokółka, Sienna 9, ☎(0-85)11-21-86.
56098

CIĄGNIK T-25 (1980). Jabłoń-Piotrowce 19. ☎(0-86)761-362.
55901

CIĄGNIK U-1204. ☎(086)71-74-26.
56194

DMUCHAWA pionowa do siana, Bondziul, Gliniski 17 koło Białobrzeg.
56271

EŁK, Suwalska, ☎(0-87)10-13-21 -ciągniki, prasy, schłodziarki, siewniki, kombajn ziemniaczany.
54101

GORCZYCĘ. ☎(0-85)55-74-69.
56201

GOSPODARSTWO rolne 2 ha powierzchni, zabudowania gospodarcze, dom -Osipy Stare, ☎(0-86)75-49-56 po 16.00.
56193

KOMBAJN bizon Z-56, stan bdb, 650 mth. ☎(0-86)762-021.
55980

KOMBAJN zbożowy clas protektor prasy welger, Mierucie 24 k.Grajewa.
55648

KROWĘ wycieloną. Zawady 35 k. Białegostoku. ☎534-406.
55801

KROWY cielne hodowlane, Olszewski, Glinki, telefon Radziłów 197.
56159

MASZYNY stolarskie, Nowa-Wieś 110, Trzcianne.
56136

MTZ 82, przyczepa 4,5 t, kopaczka. Mońki, Moniuszeczki 16.
56062

NAWOZY, pasze. Wdzięków II 29. ☎(0-86)71-87-96.
55899

OLSZYNĘ 4 ha. Grajewo, 72-30-15.
55574

OTRĘBY i śruta jęczmienna, workowane, dostawa, 12 ton. ☎(0-835)28-10.
55364

OTRĘBY zbożowe workowane -krajowe, dostawa 15 ton. ☎(0-85)413-717, ☎(0-90)282-046.
54654

PILNIE T-25A (1995), 12.500,-. ☎(0-86)71-48-37.
55557

PRASA, waga. Rolnicze kupię. ☎(0-878)57-33.
55845

PRASA 422, waga 500. ☎(0-878)57-33.
55074

PRASĘ Z-224 Choiński, Duchny, gm. Rutki, łomżyńskie, ☎(0-86)183-713 -wieczorem.
56272

PRASY, wycinaki kiszonek, zbiorniki, zgrabiarki, siewniki. "Raty". ☎(0-87)67-82-20, ☎(0-119)49-377.
55259

PRASY różnego typu, Mścichy 81 k.Radziłowa, ☎(0-86)72-24-54, darmowy transport.
54716

PROWADZIMY skup słomy. Grajewo, ul. Elewatorska 9, ☎(0-86)72-32-12.
55910

PRZYCZEPĘ samozbierającą na tandemie. ☎(0-86)760-763.
55585

PRZYCZEPĘ samozbierającą TO-50, dmuchawę. ☎(085)551-121.
55734

PRZYCZEPKA do malucha, 19-101 Mońki, Leśna 61/26.
56141

SAMOZBIERAJĄCA TO55/6, dmuchawę z silnikiem. ☎50-22-96.
55998

SIANO prasowane, Bondziul, Gliniski 17 koło Białobrzeg.
56273

SPRZEDAM C-330, Wyszyński Zenon, Warele Stare, ☎(0-86)77-48-35.
56189

SPRZEDAM prasę Z24. Piętko Jerzy, Woźnawieś 41, gm. Rajgród.
55892

SZAMBOWNIK niemiecki 10.000 l. Dziadkowice ☎123.
55277

T-25 (1988). ☎(0-86)760-724.
55066

T-25, koparka "Białoruś", MTZ, kombajn "Bizon". ☎30-29-55.
56130

U-912 (1986), klacz 9 lat. Aleszczyk Mieczysław, Lepaki 12, 19-332 Woszczele gmina Ełk.
55921

UŻYWANE zbiorniki chłodzące na mleko "ALFA LAWAL" od 600 l do 1200 l, inne, dojarki przewodowe, 3.500 -5.500 zł, ☎(0-85)449-885, ☎(0-85)453-046.
55684

WIĄZAŁKĘ ciągnikową w bdb stanie, sanie gięte (suchowolskie). ☎(0-119)44-225.
56262

ZAMIENIĘ białoruś na mniejszy. Wólka Brzozowa 22. 19-212 Białoszewo.
55909

ZBIERAJĄCA T-050 kopaczka. ☎(0-86)774-767.
55127

ZETOR 5211, 870 mtg. ☎(0-86)75-53-05.
55833

ZIEMNIAKI jadalne, Irga. ☎(85)16-15-75 wieczorem.
56205

ZWIERZĘTA

DOGI, groenendaele, jamniki szorstkowłose. ☎089-5269365.
54561

KOCIĄTKA w dobre ręce oddam. ☎52-24-44 (wieczorem).
55952

KUPIĘ ratlerka sukę. ☎(0-86)71-45-29.
56263

SPRZEDAM szczenięta bokser. ☎(0-85)55-61-13.
55279

ZAGINĄŁ owczarek niemiecki czarny długowłosy lekko podpalany. Za odnalezienie wysoka nagroda, ☎ (0-86)723578, 72-36-82 wieczorem.
56156

RÓŻNE

❒ KUPIĘ

ANTYKI, meble przedwojenne, także zły stan. Białystok ☎0601226471.
55596

CIĄGNIK do remontu, koparkę. ☎(0-85)55-57-77.
54810

KUPIĘ stare, metalowe łóżko. ☎(0-86)16-54-97.
55703

NACINARKĘ bieżnika. ☎(0-85)16-20-13.
55859

OLCHĘ, brzozę. Łomża ul. Kwiatowa 45. ☎(0-86)16-07-07.
55181

ROZBIÓRKOWE: cegły, pustaki, większą ilość. ☎(0-85)16-30-41.
54725

ZŁOM miedzi od 4,70/kg, złom aluminium od 2,00/kg, inne -zapewniam transport. ☎(0-86)78-44-14. ☎(0-90)285-165.
54591

❒ SPRZEDAM

AMIGA 1200(HDD) -tanio. Bielsk Podlaski, ☎(085)30-19-82.

BLOCZKI FUNDAMENTOWE, STYROPIAN -PREFABET, ☎547-201.

BLACHĘ ocynkowaną 0,7 gatunek 547H; ☎(085)437-201.
54993

BOAZERIA panelowa -producent, najtaniej. ☎(0-85)192-615.
54156

C-328, Rosochate Kość. 77.
56181

C-330 (1991). Zamienię na samochód osobowy, Brajczewski, Cholewy, Kołaki.
56291

DĄB, jesion, 8 cm. ☎(0-86)754-577 (wieczorem).
55993

DESKĘ surfingową "KLEPPER". ☎327-920 po 17.00.
55995

DĘBY tartaczne sprzedam. Hornostaje 4, gm. Mońki.
55982

ELEGANCKĄ suknię ślubną -tanio, ☎425-940.
55106

FORMY do lizaków. Suwałki ☎(0-87)67-16-97.
55871

IBM 386, 486 monitory, drukarki, duże ilości, tanio. ☎(0-22)722-16-02.
56236

KARBOWNICĘ do włosów, ☎442-027 po 18.00.
56243

KSEROKOPIARKI, faksy używane, nowe, komputery, gwarancja, srewis, materiały. ☎(0-85)11-56-68.
55875

KURY nioski. Skrybicze. ☎(0-85)415-140.
55858

ŁYŻWY hokejowe, nowe ☎(0-85)761-401.
56040

MONITOR kolorowy 14 LR+NI, 750,-. ☎446-144.
55638

MOZAIKA, wózki szynowe manipulacyjne do drewna. (0-878)180-10.
55955

NARTY skup sprzedaż. Warszawska 67/1.
54031

NIETYPOWE drzwi zewnętrzne, wewnętrzne, parapety. ☎510-936.
55927

OGRZEWANIE -NAJTAŃSZE, -PREFABET, ☎547-201.
54752

OKLEINIARKĘ wąskich boków. ☎(0-85)192-615.
53697

OŚWIETLENIE sufitowe szynowe szwedzkie, ☎616-644.
56306

PARKIET -producent, ☎753-662.
54765

PATELNIĘ do pączków. ☎(0-86)163-396.
55730

PIANINO. ☎632-829.
55941

PIANINO antyk stan dobry, ☎(0-86)75-49-22.
55219

PIEC c.o. na olej opałowy, 25 kW niemiecki, ☎443-559.
56197

PIŁA formatowa duża, podcinak. ☎(0-85)192-615.
54314

PODŁOGÓWKA, kantówka, listwy. ☎522-458.
55746

SEPTIFOS -preparat do biologicznego oczyszczania szamba. Białystok, ☎411-958.
56114

SOLARIA, ☎(0-58)21-76-63.
54494

SOLARIA, ☎(0-58) 46-27-16.
55358

SOSNĘ. ☎(0-85)431-088.
56258

SPRZEDAM dmuchawę do śniegu. Grajewo, 72-30-15 po 16.00.
55572

SPRZEDAM dziurkarkę, ☎(11)26-74 po 17.00.
56294

SPRZEDAM magiel elektryczny. Zambrów, ☎(-86)71-66-99.
55933

SPRZEDAM tapczan 2-osobowy. ☎328-325.
55935

STRAGAN -Madro. ☎411-224.
56237

SUKNIĘ ślubną, 38. ☎414-210.
55861

TANIO komputery, osprzęt, oprogramowanie, maszyny do wyrobu pieczątek. ☎(0-85)11-56-68.
55874

TELEFON bezprzewodowy firmy "PANASONIC". ☎326-208.
55634

URZĄDZENIE do prażenia ryżu. ☎(0-87)67-16-97.
55872

VW bus, prasa, agregat. ☎(0-878)57-33.
55844

WIEŻA sony, gwarancja, 1.750,-, ☎419-445.
54956

WITRYNĘ chłodniczą 380V, Sokółka, Jana Pawła II 34.
56140

WÓZEK widlak Stihl. Augustów ☎(0-119)45-864.
55270

WYPRZEDAŻ z branży stolarskiej, elektrycznej, wod.-kan., różne, ☎(0-86)18-62-21 w.35.
56274

ZBIORNIKI po cemencie 25 t. ☎(0-86)761-035.
55992

❒ INNE

FILTRY uzdatniające wodę. ☎(0-86)716-505, 718-786.
54981

OKULARY -na poczekaniu, zniżka ubezpieczeniowa. Rzemieślnik II, Św.Rocha 13/15
50142

SILNIKI elektryczne różne, VAT. ☎(0-86)71-87-86.

Kompletne wyposażenie
ŁAZIENEK
baterie • kabiny • galanteria
PREFBUD ul. Zwycięstwa 8E, tel. 518-207
54980

MATRYMONIALNE

HUBA brzozowa -naturalny lek przeciw nowotworom -sprzedam. ☎(0835)12-616.
56202

TELEWIZJA

PROGRAM 1

5.45 Telezakupy
6.00 Kawa czy herbata? – magazyn poranny
8.00 „W sieci" – serial komediowy prod. USA
8.30 Wiadomości
8.40 Dla młodych widzów – Studio pod pięciolinią
9.05 Gimnastyka – Ping pong
9.10 Mama i ja – program dla mamy i trzylatka
9.25 Domowe przedszkole – program dla dzieci
9.55 Porozmawiajmy o dzieciach – program dla rodziców i wychowawców
10.00 „Cesarz krainy zwanej Portugalią" – serial prod. szwedz.-franc.
11.00 Muzyczna Jedynka
11.20 Telezakupy
11.25 Szkoła Zdrowia i Urody – magazyn Grażyny Domańskiej i Marii Czecharowskiej
11.40 Galeria Hellerów
12.00 Wiadomości
12.10 Agrobiznes – rolniczy magazyn informacyjny
12.20 Magazyn Notowań – Króliki po czesku; Amerykańskie czyściochy
12.50 Inwestor – program publicystyczny
13.15 Środy artystyczne – Konwencje teatralne – Świat na opak, czyli w teatrze Arlekina
13.45 Język filmu – program edukacyjny
14.00 Świat ze słów – magazyn literacki
14.15 Zagadka – Gość – program edukacyjny
14.20 Oto obchodzimy „Dziady" – Felieton Marii Nockowskiej
14.40 „Arcydzieła" „Lucio Fontana: Concetto Spaziale" – serial dok.
14.50 No problem – nauka języka angielskiego
15.00 Wiadomości
15.15 Program dnia
15.25 „Nieustraszeni" – serial prod. kanad.
15.50 Dla młodych widzów – Decyzje
16.15 Telezawody – quiz dla dzieci
16.40 Czasy – katolicki mag. inf.
17.00 Teleexpress
17.25 „Moda na sukces" – serial prod. USA
18.00 Miliard w rozumie – teleturniej
18.25 Rachunek władzy – Kogo stać na mieszkanie? – program public.
19.00 Wieczorynka: „Muminki"
19.30 Wiadomości
20.10 „Mam na imię Kate" – film fab. prod. USA-kanad.
21.50 Studio Sport – ME w łyżwiarstwie figurowym – Paryż '97 – Pary sportowe
22.30 W centrum uwagi – program public.
23.00 Pół godziny teatru – magazyn teatralny
23.30 Studio Sport: Koszykówka mężczyzn Mazowszanka – Meysuspor
0.25 All Stars Zbigniewa Namysłowskiego
1.00 Wiadomości
1.35 Telezakupy

PROGRAM 2

6.45 Kurs języka angielskiego
7.00 Panorama
7.05 Sport telegram – przegląd najważniejszych wydarzeń sportowych
7.10 Poranny magazyn Dwójki – w tym: Dziennik krajowy
7.50 Akademia Zdrowia Dwójki – program sportowo-rekreacyjny – Audiotele: 0-70055666
8.00 Program lokalny
8.30 „Zwariowany tata" – serial komediowy prod. USA
9.00 Transmisja obrad Sejmu
13.00 Panorama
14.55 Powitanie
15.00 „Sylvan" – serial anim. prod. hiszpańskiej
15.25 Akademia Zdrowia Dwójki – program sportowo-rekreacyjny. Audiotele: 0-70055666
15.35 Era Wodnika a Ewangelia: Czy wyobraźnia może zagrażać?
16.00 Panorama
16.10 Świat wokół nas – Świat sztuki, świat staroci – program public.
16.30 „5x5": Wygrajmy razem – teleturniej. Serwis informacyjny 0–70035217
17.00 Seans filmowy – program Ewy Banaszkiewicz i Joanny Makowskiej
17.30 Program lokalny
18.00 Panorama
18.10 Białostocki Kurier Kresowy
18.35 Jeden z dziesięciu – teleturniej prowadzony przez Tadeusza Sznuka. Numer telefonu 0–70075800
19.05 Ekspres reporterów – program pod redakcją Blanki Danilewicz
19.35 Po rozum do głowy – progr. dla dzieci
19.50 Rewelacja miesiąca – Gioacchino Rossini „Kopciuszek" – opera komiczna w 2 aktach
21.00 Panorama
21.30 Sport telegram – przegląd najważniejszych wydarzeń sportowych
21.40 Rewelacja miesiąca – Gioacchino Rossini „Kopciuszek" – opera komiczna w 2 aktach
23.35 „Rataplan" – komedia prod. włoskiej
1.05 Panorama

POLSAT

Informacje – 16.00, 18.45, 19.50, 22.00
6.00 „Central Park West" – serial prod. USA; 7.00 Poranek z Polsatem – Kraina budzików; 7.55 Poranne informacje; 8.00 Polityczne graffiti; 8.15 Klub Fitness Woman; 8.30 „Ufozaury" – ser. anim. dla dzieci; 9.00 „Drużyna A" – amerykański serial sensacyjny; 10.00 „Żar młodości" – kanad. ser. obycz.; 11.00 „Miasteczko Twin Peaks" – amerykański serial sensacyjny; 12.00 Disco Relax – program muzyczny; 13.00 Oskar – magazyn nowości filmowych; 13.30 Sztuka sprawiedliwości – magazyn prawniczy; 14.00 Kuba zaprasza; 14.30 Czas na naturę – magazyn medycyny naturalnej; 15.00 Halo Gra!My; 15.20 Ye! Ye! Ye! – program muzyczny dla dzieci; 15.30 „Czarodziejka z księżyca" – serial anim. dla dzieci; 16.00 Informacje; 16.15 Link Journal – mag. mody; 16.45 Gwiazdy i rozgwiazdy: gra-zabawa (0-700-76-669); 17.10 Kalambury – program rozrywkowy; 17.40 „Skrzydła" – amerykański serial komediowy; 18.10 „Świat według Bundych" – amerykański serial komediowy; 18.40 Moim zdaniem – komentarz polityczny; 18.45 Informacje; 19.00 „MacGyver" – ameryk. ser. sensac.; 19.50 Losowanie LOTTO; 20.00 Film tygodnia: „Tekwar – kolejne starcie" – film prod. USA; 21.40 Reportaż; 22.00 Informacje i biznes informacje; 22.25 Polityczne graffiti – komentarz do najważniejszych wydarzeń dnia; 22.35 „Gliniarz i prokurator" – serial sensac. prod. USA; 23.30 Na każdy temat – talk show; 0.30 „Żar młodości" – kanad. serial obycz.

POLONIA

7.00 Panorama; 7.05 Sport telegram; 7.15 „Jestem" – Stanisław Sojka; 8.10 „Dziennik Telewizyjny" – program satyryczny Jacka Fedorowicza; 8.30 Wiadomości; 9.00 „Detektywi na wakacjach" – serial dla młodzieży; 9.30 Historia – współczesność; 10.00 „Znaki szczególne" „Układy" – serial TVP; 11.00 Rozmowy, rozmówki: „Moje spotkania"; 11.35 „Polska piosenka: „Ludzie, zjawiska, epizody"; 12.00 Wiadomości; 12.15 „Sukces" – „Zmowa" – serial prod. polskiej; 13.15 „Pytania" – film dok.; 13.45 „Bohater w alfabecie" – program Wojciecha Nowakowskiego; 14.10 Przebój za przebojem – program rozrywkowy; 14.30 „Rozmowa dnia"; 15.00 Panorama; 15.30 Omówienie programu dnia; 15.35 „Mała muzyka" „Co słyszymy w muzyce" – program dla dzieci; 16.05 „Kowalski i Schmidt"; 16.35 „Auto-Moto-Klub" – magazyn sportów motorowych; 17.00 Teleexpress; 17.15 „Polskie ABC" – program dla dzieci; 17.45 „Krzyżówka Szczęścia" – teleturniej; 18.15 Sport z Satelity: Puchar Zdobywców Pucharów w siatkówce kobiet AUGUSTO Kalisz – ATSC Klagenfurt (Austria); 19.40 Dobranocka; 20.00 Wiadomości; 20.30 Polonica: „Zakole" – film obycz. prod. polskiej; 22.25 Program na czwartek; 22.30 Panorama; 23.00 „Ze sztuką na TY": „Kult kina"; 23.20 „Skąd ta wrażliwość" – program Katarzyny Suchcickiej z udziałem Jerzego Pilcha; 24.00 „Nowa opowieść o prawdziwym człowieku" – film dok.; 0.30 „Auto-Moto-Klub" – magazyn sportów motorowych; 0.50 Panorama; 1.00 Sport z satelity: Puchar Zdobywców Pucharów w siatkówce kobiet AUGUSTO Kalisz – ATSC Klagenfurt (Austria); 2.30 „Kowalski i Schmidt"; 3.00 „W centrum uwagi" – program public.; 3.30 Polonica: „Zakole" – film obycz. prod. polskiej; 4.55 „Bliskie spotkania – Piotr Skrzynecki" – program Alicji Resich-Modlińskiej; 5.30 „Krzyżówka Szczęścia" – teleturniej; 6.00 „Ze sztuką na TY": „Kult kina"; 6.20 „Skąd ta wrażliwość"

RTL 7

7.00 Siódemka zaprasza; 7.05 Teledyski; 8.00 Siódemka dzieciom: Superpies, Klejnot Snów – seriale animowane; 8.55 Capital News – serial obyczajowy; 9.40 Teleshopping; 10.05 Teledyski; 13.15 Teleshopping; 14.05 Polskie seriale animowane: Bolek i Lolek, Reksio; 14.30 Capital News – serial obyczajowy; 15.10 Gram w Siódemkę, Siódmy cud... – program muzyczny Magdaleny Bem; 15.55 Siódemka dzieciom: Superpies, Klejnot Snów – seriale animowane; 16.50 To znowu Ty? – serial komediowy; 17.15 Gram w Siódemkę, Siódmy cud... – program muzyczny Magdaleny Bem; 18.00 Capital News – sierial obyczajowy; 18.50 Polskie seriale animowane: Bolek i Lolek, Reksio; 19.15 7 minut – progr. informacyjny; 19.25 To znowu Ty? – serial komediowy; 19.50 Prognoza pogody; 19.55 KOP – Komentarz Okropnie Poważny; 20.00 Robin Hood – serial przygodowy; 21.05 Sądy, przesądy – talk show: Nowa, wspaniała przyszłość?; 22.05 Steven Spielberg przedstawia: „Niesamowite historie" – serial SF; 22.35 Alfred Hitchcock przedstawia – serial kryminalny; 23.00 7 minut – program informacyjny; 23.10 Robin Hood – serial przygodowy; 0.10 Steven Spielberg przedstawia: „Niesamowite historie" – serial fantastycznonaukowy; 0.40 Alfred Hitchcock przedstawia – serial kryminalny; 1.05 Gram w Siódemkę, Siódmy cud... – program muzyczny Magdaleny Bem.

EUROSPORT

8.30 Łyżwiarstwo figurowe: ME w Paryżu (najważniejsze wydarzenia); 10.00 Saneczkarstwo: MŚ w Igls (najważniejsze wydarzenia); 11.00 Tenis ziemny: Australian Open (wydarzenia dnia); 18.00 Łyżwiarstwo figurowe: ME w Paryżu; 22.00 Tenis ziemny: Australian Open (wydarzenia dnia); 23.00 Snowboard: MŚ w Innichen – San Candido (slalom gigant mężczyzn – wydarzenia dnia); 24.00 Magazyn sportów motorowych; 1.00 Eurosport Special – magazyn

ATV

12.00 Teatrzyk Intryg przedstawia; 12.30 Muzyka na każdą porę; 13.00 To jest kino – mag. filmowy; 13.30 Czas na miłość – serial; 14.05 Potęga miłości; 15.00 Świat i cztery kółka – mag. motor.; 15.30 Zakupy w ATV; 16.00 Podążaj za światem – dramat obycz. USA; 17.30 Muzyka na każdą porę; 18.05 Potęga miłości – serial; 19.00 Dookoła świata – magazyn krajoznawczy; 19.30 Zakupy w ATV; 20.00 Droga do Bali – komedia muz. USA; 21.30 Muzyka na każdą porę; 22.00 Program na jutro; 22.05 Potęga miłości; 23.00 Polo Dance – mag. muz.; 23.30 Zakupy w ATV; 24.00 Kariera Nikodema Dyzmy – serial; 1.00 Legendy Dzikiego Zachodu – film dok.; 1.50 Muzyka na każdą porę

TEATRY • KINA

TEATRY

Teatr Dramatyczny im. Al. Węgierki w Białymstoku – „Faust" (Duża Scena), godz. 10.00, 12.00.
Białostocki Teatr Lalek – „Miecz (bajka świąteczna)", godz. 9.00, 12.00.
Teatr Lalek w Łomży – „Kot w butach" (SP Nr 7 Łomża), godz. 10.00, 11.50.

KINA

W BIAŁYMSTOKU
„POKÓJ" – „Okup" (USA, l. 15), godz. 10.30, 12.45, 15.00, 17.30, 20.00, „Zagniewani młodociani" (USA, l. 12), godz. 11.30, 13.15, 15.30, 17.45, 19.45 (oba filmy – ostatnie dni).
„TON" – „Przygoda na Alasce" (USA, b.o. – dubbing), godz. 10.15, 16.15, „Tunel" (USA, l. 15), godz. 12.15, 14.15, 18.15, 20.15.
„FORUM" – „Spy Hard" (USA, l. 12), godz. 14.00, 20.00, „Kwiat mego sekretu" (hiszp., l. 15), godz. 16.00, 18.00.
„SYRENA" – „Dym" (USA, l. 15), godz. 14.00, 16.00, 18.00, 20.00.
KINA W WOJEWÓDZTWACH BIAŁOSTOCKIM
Bielsk Podlaski „Znicz" – „FAN" (USA, l. 15), „Dzień Niepodległości" (USA, l. 12).
Drohiczyn „Daniel" – „Złodziej z Bagdadu" (USA, b. o.).
Siemiatycze „Chrobry" – „Nieugięci" (USA, l. 15).
Sokółka „Sokół" – „Mężowie i żona" (USA, l. 15), „Dzwonnik z Notre Dame" (USA, b.o.).

ŁOMŻYŃSKIM
Łomża „Millenium" – „Tunel" (USA, l.15), godz. 16.00, 18.00, 20.00.
Kolno „Wrzos" – „Podwójna świadomość" (USA, l. 15), „Dzień Niepodległości" (USA, l. 12).

SUWALSKIM
Suwałki „Bałtyk" – „Karaluchy pod poduchy" (USA, l. 15), „Dzwonnik z Notre Dame" (USA, b.o.).
Augustów „Iskra" – „Trainspotting" (ang., l. 15).
Bemowo Piskie „Wrzos" – „Czas zabijania" (USA, l. 15).
Ełk „Polonia" – „Zmowa pierwszych żon" (USA, l. 15), „Przerażacze" (USA, l. 15).
Giżycko „Fala" – „Przerażacze" (USA, l. 15), „Ucieczka z Los Angeles" (USA, l. 15).
Węgorzewo „Mewa" – „Telemaniak" (USA, l. 15), „Król Olch" (niem.-franc.-pol., l. 15).

W RAZIE WYPADKU

Policja – tel. 997
Straż Pożarna – tel. 998
Pogotowie Gazowe – tel. 992
Pogotowie Ciepłownicze – tel. 993
Pogotowie Elektryczne – tel. 991
Pogotowie Techniczne Wodociągów – tel. 994
Informacja o usługach – tel. 951
Bank Informacji Gospodarczych – tel. 517-471.
Telefoniczna Agencja Informacyjna – tel. 44-63-45 (7)
Pomoc drogowa – tel. 96-37

SŁUŻBA ZDROWIA

W BIAŁYMSTOKU
Pogotowie Ratunkowe, ul. Poleska 89, tel. biura wezwań 970, 999, 524-192.
Informacja Pogotowia tel. 422-222.
Ambulatorium Pogotowia, ul. Poleska 89
– Pediatryczne – czynne w dni robocze w godz. 19-7, w wolne soboty w godz. 15-7, w niedziele i święta w godz. 7-7.
– Internistyczne – czynne codziennie przez całą dobę.
– Stomatologiczne – czynne w dni robocze w godz. 19-7, w wolne soboty w godz. 15-7, w niedziele i święta w godz. 7-7.
Gabinety zabiegowe:
– Internistyczny dla dorosłych – czynny codziennie przez całą dobę.
Gabinet dla dzieci czynny w dni robocze w godz. 19-7, w wolne soboty w godz. 15-7, w niedziele i święta 7-7.
Ambulatorium Chirurgiczne dla dorosłych, ul. I. Białówny 11, tel.42-40-41.
Ambulatorium Chirurgii Dziecięcej, ul. Wołodyjowskiego 3a, tel. 42-59-60.
„Hospicjum" Dom Opatrzności Bożej, ul. Świętojańska 1c, tel. 415-607 – czynny przez całą dobę.
„Hospicjum Domowe", ul. Piotrkowska 2, tel. 421-000, godz. 15.00-17.00 (w dni robocze).
APTEKA (ostry dyżur)
ul. Lipowa 45, tel. 42-33-65, ul. Poleska 89, tel. 522-111, ul. Mickiewicza 27, tel. 323-024.
SZPITALE
DYŻURY CODZIENNE
Woj. Szpital Zespolony im. J. Śniadeckiego, ul. M. Skłodowskiej-Curie 25, tel. 42-16-21 do 26, 42-70-41– dyżuruje **rehabilitacja** oraz oddziały **dziecięce: chirurgia, reanimacja, laryngologia.**
Woj. Szpital Specjalistyczny im. K. Dłuskiego, ul. Żurawia 14 do godz. 15 tel. 327-570, 327-694, po godz. 15 tel. 323-593 dyżurują **oddziały: choroby płuc dzieci, sztucznej nerki, zakaźny dorosłych.**
Specjalistyczny Dermatologiczny ZOZ, ul. Św. Rocha 3, tel. 42-53-01, 42-02-08.
Regionalny Szpital Onkologiczny, ul. Ogrodowa 12, tel. 320-116.

OSTRE DYŻURY
W DNIU 22 I 1997 r.
CHIRURGIA, REANIMACJA, WEWNĘTRZNY, LARYNGOLOGIA, OKULISTYKA, POŁOŻNICTWO – Państwowy Szpital Kliniczny im. J. Sztachelskiego, ul. M.Skłodowskiej-Curie 24, tel. 42-24-31 do 39, 42-36-13 do 16.
ODDZIAŁ GRUŹLICY, ZAKAŹNY DZIECIĘCY – Woj. Szpital Specjalistyczny im. K. Dłuskiego, ul. Żurawia 14 do godz. 15 tel. 327-570, 327-694, po godz. 15 tel. 323-593.
NEUROLOGIA – Specjalistyczny Psychiatryczny ZOZ, Choroszcz, tel. 19-10-91.
DZIECIĘCY WEWNĘTRZNY + NEUROLOGIA – Dziecięcy Szpital Kliniczny, ul. Waszyngtona 17, tel. 42-40-31.

W ŁOMŻY
Pogotowie Ratunkowe – tel. 999 oraz 16-38-55.
Pogotowie Chirurgiczne – Szosa Zambrowska 1/27 – czynne przez całą dobę.
Woj. Szpital Zespolony, ul. M. Skłodowskiej-Curie 1, tel. 16-24-01.
Apteka (ostry dyżur), ul. Dworna 35, tel. 16-32-44.

W SUWAŁKACH
Pogotowie Ratunkowe – tel. 999
Woj. Szpital Zespolony, ul. Szpitalna 60, tel. 67-25-46.
Szpital Miejski Zespołu Opieki Zdrowotnej, ul. Kościuszki 101, tel. 66-22-41.
Apteka (ostry dyżur), ul. Kościuszki 78, tel. 66-49-24.

TELEFONY ZAUFANIA

Białystok – tel. 988, czynny codziennie w godz.18-4.
Białystok – Telefon zaufania dla kobiet w ciąży i rodzin – 32-22-22.
Łomża – tel. 988, czynny w poniedziałki, środy i piątki w godz. 16.30 - 21.30.
Łomża – Telefon zaufania dla kobiet 16-45-53, poniedziałek, czwartek, godz. 21-24.
Suwałki – tel. 988, 67-49-41, czynne codziennie (oprócz sobót, niedziel i świąt) w godz. 18-6.

RADIO

PROGRAM I

Wiadomości co godzinę
0.07 Kalendarz radiowy; 0.12 Lista polskich przebojów; 0.17-3.00 Radio nocą: Pytania nie tylko muzyczne – prow. M. Gaszyński; 0.56 Informacje o programie; 0.58 Prognoza pogody dla rybaków; 2.55 Myśli na dobry dzień; 3.05 Muzyka przed świtem – aud. A. Arendt; 3.45 Muzyczny arsenał; 4.05 Muzyka przed świtem – aud. A. Arendt; 4.50 Muzyczne wycinanki; 5.05 Informacje o programie; 5.07 Niezapomniane melodie; 5.20 Poranne rozmaitości rolnicze; 5.48 Gimnastyka poranna; 5.58-8.30 **SYGNAŁY DNIA**; 6.28 Prognoza pogody dla rybaków; 6.30 Informacje w skrócie; 6.32 Przegląd prasy; 6.33 Informacje sportowe; 6.35 Informacje o przejściach granicznych; 6.57 Eko-Radio; 7.00 Dziennik poranny – I wydanie; 7.30 Informacje w skrócie; 7.45 KOS – konkurs; 7.55 Komunikaty: gazowe, losowe; 8.00 Dziennik poranny – II wydanie; 8.30 Radio Biznes; 9.05-11.00 **CZTERY PORY ROKU**; 9.12 i 10.06 Eko-Radio – oprac. A. Zalewskiego; 10.31 Lektury Jedynki: „Ogniem i mieczem" – pow. H. Sienkiewicza; 11.07 Szkoda gadać; 11.30 Orkiestry i ich soliści; 11.40 Rolnicza antena; 11.55 Komunikaty; 12.00 Sygnał czasu i hejnał z wieży mariackiej z Krakowa; 12.06 Z kraju i ze świata – mag.; 12.28-16.00 Pasmo „...po hejnale"– prow. R. Jakubowski, w tym: Komunikaty: losowe, prognoza pogody dla rybaków; 12.30, 13.30, 14.30, 15.30 Radio kierowców; 14.10 Czas felietonisty; 15.10 Dance Max; 15.58 Informacje o programie; 16.00 Dziennik popołudniowy; 16.12 Aktualności; 16.45 Dziennik Radia Watykańskiego; 17.05-19.00 Przegląd dnia... pięć po..., w tym: Lista polskich przebojów; 19.00 Z kraju i ze świata – mag.; 19.27 Prognoza pogody dla rybaków; 19.30 Radio dzieciom: „Czarodziejskie miasto" – słuch. wg pow. Edith Nesbit; 20.05 Komunikaty: gazowe, losowe, inf. o programie; 20.10 Echo: Człowiek i środowisko – aud. D. Truszczak; 20.30 Rozważania – aud. W. Zychowicz; 20.40 Lekcja jęz. angielskiego „Ready for the Radio Reader"; 20.50 Lektury Jedynki: Ingmar Bergman „Rozmowy poufne"; 21.05 Komunikaty Totalizatora Sportowego; 21.06 Kronika sportowa; 21.30 Muzyka i aktualności; 22.00 Wydarzenia dnia; 22.10 Komentarz dnia; 22.20 Cztery pory roku – wydanie wieczorne, w tym: Poezja z ducha muzyki poczęta; 23.05 Encyklopedia wielkich głosów – aud. E. i J. Łętowskich; 23.55 Myśli pod koniec dnia

PROGRAM III

0.05-6.00 Trójka pod księżycem; 0.05-2.00 Radio Retro; 4.30 Lektura na bezsenność: Julian Wołoszynowski „Opowiadania Podolskie" – oprac. Haliny Szopskiej; 6.00-9.00 Zapraszamy do Trójki; 7.07 i 8.05 Serwis sportowy; 8.45 Business News; 9.00-11.00 Każdy gra inaczej – prow. P. Kaczkowski; 9.15 PPR – Poranna Porcja Rozrywki; 9.30 Informator ekonomiczny; 10.10 PPR – Przedpołudniowa Porcja Rozrywki; 10.30 Aktualia kulturalne; 11.10 Puls Trójki – prow. B. Michniewicz; 11.55 Giełda Papierów Wartościowych; 12.05 W tonacji Trójki – prow. P. Kaczkowski; 13.05-16.00 Trójka na dwa głosy: Magazyn filmowy – prow. D. Szuszkiewicz i R. Jaźwiński; 13.15 Powtórka z rozrywki; 14.15 Muzyczna poczta UKF (1); 14.30 Lektury Trójki: Paweł Huelle „Pierwsza miłość" – oprac. Haliny Szopskiej; 14.40 Nowości muzyczne; 14.58 Komunikat o sytuacji na przejściach granicznych; 15.05 Serwis sportowy; 15.30 Bliżej Ziemi – fel. ekolog.; 15.35 Muzyczna poczta UKF (2); 16.00-19.00 Zapraszamy do Trójki; 18.05 Serwis sportowy; 19.05 BRUM – aud. P. Klatta; 20.05 Książka tygodnia: Bruno Bettelheim „Cudowne i pożyteczne" – oprac. A. Celmer-Zajączkowskiego; 20.15 Puls jazzu – aud. P. Brodowskiego; 21.05 Klub Trójki – prow. H. M. Giza; 22.05 Serwis sportowy; 22.10 Międzynarodowy Rok Mozartowski – suplement muzyczny – aud. M. Pęcińskiej; 23.00 To był dzień; 23.30 Bluesełka – aud. S. Wierzcholskiego

RADIO BIAŁYSTOK

72,8 99,4 MHz
Giżycko 99,6 MHz
Suwałki 72,68 98,6 MHz
PROGRAM REGIONALNY
Wiadomości Radia Białystok co godzinę
Wiadomości w skrócie: 5.30, 6.30, 7.30, 8.30, 14.30, 15.30; **Przegląd prasy**: 5.16, 6.22; **O tym się mówi**: 6.15, 6.45, 7.15, 7.40; **Informacje z przejść granicznych**: 5.45, 7.39, 8.53, 12.55, 15.08, 16.08; **Regionalne notowania walutowe**: 8.39, 11.08, 14.18; **Wiadomości z Giełdy**: 14.18
5.00 FAKTY I MUZYKA (wiadomości co 30 min) – prow. A. Jarosz; **9.10 SPOTKANIA** – prow. T. Wolski; 9.12 Horoskop; 9.40 „W starym piecu diabeł pali" – pow. Ingrid Noll; 10.40 Magazynek dla młodych mam – aud. D. Sokołowskiej; 11.45 Życiowe ścieżki sierżanta Waliszki; 11.53 English? No problem; 12.15 Co tam panie w polityce?; 13.08 „Płynie, wije się rzeczka" – aud. H. Londowskiej; 13.35 Muzyczny telefon; **14.00 FAKTY I MUZYKA** (wiadomości co 30 min) – prow. D. Niebrzydowska; 16.15 Zadzwoń do nas: **442-222** – prow. L. Marek; 18.10 Konkurs Radia Białystok; 18.30 Ukraińska Dumka – przyg. E. Ryżyka; 18.45 Pod znakiem Pogoni – aud. W. Prochowicza; 19.05 Na czwórce – magazyn dla kierowców – aud. M. Liberadzkiego; 19.35 Czas melomana – aud. M. Gajl; 20.05 Bajki zimowe – czyta Wiesław Drzewicz; 20.15 **MIXER** – muzyka dla wszystkich – prow. P. Łęgowski; 22.00 Reflektorem po świecie – program BBC; 23.05 **NOCNA ORKIESTRA RADIA BIAŁYSTOK** – prow. Sławomir Sokołowski

RADIO Zet

65,99, 107,3 MHz
Giżycko 104,0 MHz
Suwałki 101,4 MHz
Wiadomości co godzinę całą dobę
Wiadomości co pół godziny: 5.00-18.00;
Wiadomości co kwadrans: 6.00-9.00
Wiadomości sportowe: 6.00, 6.30, 7.00, 7.30, 8.00, 8.30, 9.00, 14.00, 17.00, 18.00, 20.00
Prognoza pogody: 5.00, 6.00, 6.30, 7.00, 7.30, 8.00, 8.30, 9.00, 9.30, 10.00, 11.00, 12.00, 14.00, 15.00, 16.00, 17.00, 18.00, 20.00, 22.00, 23.00
Wiadomości giełdowe: 11.57, 13.06
4.00-6.00 Świt z Radiem Zet; 6.00-9.00 Poranek z Radiem Zet; 7.55 Żart Janusza Weissa; 8.15 Gość Radia Zet; 9.40 Horoskop Dnia – Wojciech Jóźwiak; 9.50 Ciekawostki Krecika; 12.00 Wiadomości w południe – Małgorzata Łaszcz; 12.50 U Konopa na kanapie – progr. Pawła Konopczyńskiego; 13.20 „Dzwonię do Pani... Pana" – program Janusza Weissa; 14.15 **Magazyn reporterów**; 15.00 Wydarzenia dnia – Rafał Domański; 15.50 Technokret; 16.10 Mniej więcej serio – progr. Karoliny Korwin Piotrowskiej i Wojtka Jagielskiego; 17.50 Ciekawostki Krecika; 19.05 Komputerowa lista przebojów Radia Zet – tel. **0-700-73-000**; 21.05 Klub Radia Zet – zaprasza Rafał Sławoń; 24.00 Noc z Radiem Zet

RADIO AKADERA

FM 71,24
Serwis informacyjny: 0.00, 6.00, 7.00, 8.00, 9.00, 10.00, 11.00, 12.00, 13.00, 14.00, 15.00, 16.00, 17.00, 18.00, 19.00, 20.00, 21.00, 22.00, 23.00
Ogłoszenia: **od 7.15 do 20.15 co godzinę (tel. 422-415)**
6.05-10.00 Prezentuje Robert Baran; 6.15 Przegląd prasy lokalnej; 6.30 Informacje lokalne, komunikaty; 6.50 Halo, granica!; 7.30 Serwis lokalny; 7.45 Przegląd prasy lokalnej; 8.20 Muzyczny á propos; 8.30 Informacje lokalne, komunikaty, sytuacja na przejściach granicznych, noc na służbie, kursy walut; 9.10 Horoskop; 9.30 Informacje lokalne, komunikaty, kursy walut, propozycje kulturalne na dziś; 9.45 Porady Prawnika; 10.00-15.00 Prezentuje Krzysztof Sadowski; 10.30 Konkurs I (tel. 422-414); 11.30 Konkurs II; 12.05 Serwis lokalny, komunikaty, informacje z przejść granicznych (nowe); 12.30 Aktualności; 13.10 Horoskop; 13.30 Aktualności; 13.45 Notowania Giełdy Papierów Wartościowych, kursy walut; 15.00-20.00 Prezentuje Adam Klimiuk; 15.30 Konkurs I (422-414); 16.30 Serwis lokalny, kursy walut, informacje z przejść granicznych, propozycje kulturalne na dziś; 16.45 Porady Prawnika (powt.); 17.10 Horoskop; 17.30 Konkurs II (tel. 422-414); 18.30 Aktualności; 19.30 Muzyczny Top Radia Akadera (głosowanie): 20.00-21.00 Szafa gra; 21.00-24.00 Nie Tylko Rock – prezentuje Wojciech Hryniewicz; 21.00-22.00 ...muzyki od Metra; 24.00-6.00 Nocny odlot

RADIO RMF/FM

Białystok 91,1 MHz
Łomża 91,5 MHz
Suwałki 89,0 MHz
Wiadomości co godzinę 9.45-4.45
Programy lokalne: 10.15, 11.15, 12.15, 13.15, 14.15, 18.15
Traffiki: 6.30, 7.00, 7.30, 8.00, 8.30, 9.00, 15.00, 15.30, 16.00, 16.30, 17.00, 17.30
5.00-9.00 Ni w pięć, ni w dziewięć – budzą Tadeusz Sołtys i Michał Kubik, w tym: 6.35 Poranny toster; 8.05 Rozmówki; 8.35 Nowości motoryzacyjne; 9.00-12.00 Metzoforte – rozgrywa Piotr Metz, w tym: 9.35 Trzy karty; 9.50 Rockowy kalendarz; 12.00-15.00 Gdzie diabeł nie może... – tam Grażyna Bekier i Ewa Drzyzga; 15.00-18.00 Radio svoboda – wyzwala Marcin Jędrych, w tym: 15.35 Wiódł ślepy kulawego; 16.35 Konkurs filmowy; 18.00-20.00 Wasza muzyka... spełniają Mirosław Golański i Jacek Niemczyk, w tym: 18.30 Haapy hours; 19.00 Rosyjska ruletka; 19.30 Szafa grająca; 20.00-22.00 Radio Muzyka Fakty – informuje Marcin Wrona, w tym: 20.05 Wydarzenia dnia; 21.15 Spory i polemiki; 21.50 Graffiti; 22.00-24.00 O zmRocku – ściemnia Dariusz Maciborek, w tym: 22.30 Konkurs 10,5; 23.00 Rockowy kalendarz; 24.00-1.00 Numer 0-800-33-800 – odbierają Kasia Wolska i Brian Scott; 1.00-5.00 Lunatycy i cykliści – nie śpią Stanisław Smólka i Maciej Wójcik

RADIO MARYJA

Białystok 67,55 104,7 MHz
Ełk 102,60 MHz
Łomża 104,00 MHz
Suwałki 107,90 MHz
Wiadomości: 2.00, 4.00, 5.00, 6.25, 8.25, 10.25, 12.25, 14.25, 18.25, 19.25
5.45 Rozpoczęcie programu; 6.00 Anioł Pański, Jutrznia; 6.30 Różaniec; 7.00 Msza św.; 7.45 W Rodzinie RADIA MARYJA; 8.00 Godzinki ku czci Niepokalanego Poczęcia NMP; 8.30 Katecheza z rozmowami telefonicznymi; 9.30 Czas pieśni; 9.50 Mogę, chcę pomóc; 10.00 Audycja dla dzieci; 10.30 Porady; 11.00 W Rodzinie RADIA MARYJA; 11.45 Medytacja; 12.00 Anioł Pański; 12.10 Spotkanie z Biblią; 12.30 Różaniec; 13.15 Radiogazeta; 13.45 Literatura; 14.00 Modlitwa Popołudniowa z Liturgii Godzin; 14.15 Czas dobrych nowin; 14.30 Mogę, chcę pomóc; 14.40 Muzyka mistrzów; 15.00 Koronka do Bożego Miłosierdzia; 15.15 Rozmowy nie dokończone; 16.00 W Rodzinie RADIA MARYJA; 16.15 Serwis informacyjny Radia Watykańskiego; 16.30 Telefoniczny koncert życzeń; 17.00 Katecheza z rozmowami telefonicznymi; 18.00 Anioł Pański, Nieszpory; 18.30 W nurcie nauczania Ojca Świętego Jana Pawła II; 18.55 Spróbuj pomyśleć; 19.00 Audycja dla młodzieży; 19.30 Audycja dla dzieci; 19.45 Modlitwy dzieci; 20.00 Audycja Radia Watykańskiego; 20.20 Różaniec; 21.00 Apel Jasnogórski; 21.15 Rozmowy nie dokończone; 23.30 Kompleta; 23.45 Medytacja; 0.00 Rozpoczęcie programu nocnego; 0.15 Katecheza (powt.); 1.30 W nurcie nauczania Ojca Świętego Jana Pawła II; 2.10 Lektura (powt.); 2.30 Porady (powt.); 3.00 Serwis Radia Watykańskiego (powt.); 3.25 Spotkania z Biblią (powt.); 3.40 Audycja Radia Watykańskiego (powt.); 4.40 Muzyka mistrzów (powt.); 5.05 Radiogazeta; 5.20 Godzinki ku czci Niepokalanego Poczęcia NMP; 5.45 Rozpoczęcie programu dziennego

REDAKCJA NIE PONOSI ODPOWIEDZIALNOŚCI ZA ZMIANY W PROGRAMACH

I. Nadleśnictwo Żednia - działające w imieniu Skarbu Państwa

ogłasza przetarg nieograniczony

na wykonanie wymiany instalacji elektrycznej wewnętrznej w budynku mieszkalnym położonym we wsi Folwarki Tylwickie 52, gm. Zabłudów, Leśnictwo Folwarki.

Roboty obejmują:

☆ - demontaż starej instalacji,

☆ - wykonanie nowej instalacji o napięciu 220V i 380V z nowych przewodów miedzianych.

Całość materiałów dostarcza wykonawca.

Bliższych informacji udziela Biuro Nadleśnictwa, tel. 189-002 wew. 39.

Termin wykonania robót do dnia 5 marca 1997 r.
Oferty z określoną wartością kosztorysową robót należy składać pod adresem: Nadleśnictwo Żednia, 16-041 Żednia.

Komisyjne otwarcie ofert i wybór oferenta nastąpi w dniu 7 lutego 1997 r. o godz. 10 w Biurze Nadleśnictwa.

Nadleśnictwo Żednia zastrzega sobie prawo wyboru oferenta oraz unieważnienia przetargu bez podania przyczyn.

II. Nadleśnictwo Żednia - działające w imieniu Skarbu Państwa ogłasza przetarg nieograniczony

na wykonanie instalacji centralnego ogrzewania, ciepłej wody, instalacji wodno-kanalizacyjnej oraz zbiornika nieczystości płynnych w budynku mieszkalnym, wolno stojącym położonym we wsi Folwarki Tylwickie 52, gm. Zabłudów, Leśnictwo Folwarki.

Całość materiałów dostarcza wykonawca.

Bliższych informacji udziela Biuro Nadleśnictwa, tel. 189-002 wew. 39.

Termin wykonania robót do dnia 15 marca 1997 r.
Oferty wraz z określoną wartością kosztorysową należy składać pod adresem: Nadleśnictwo Żednia, 16-041 Żednia.

Komisyjne otwarcie ofert i wybór oferenta nastąpi w dniu 7 lutego 1997 r. godz. 10 w Biurze Nadleśnictwa.

Nadleśnictwo Żednia zastrzega sobie prawo wyboru oferenta oraz unieważnienia przetargu bez podania przyczyn.

(19144)

KOPALNIA w Elblągu?

Nie myśl, że węgiel kupuje się tylko na Śląsku...

P. W. HALEX

- importer węgla - sprzedaje go w cenach kopalni, ale na północy Polski.

P. W. HALEX HALINA NIEMYJSKA
Shipping, Trading Company

82-300 ELBLĄG ul. MOSTOWA 7

PRZEDSIĘBIORSTWO WIELOBRANŻOWE

DZIAŁ SPRZEDAŻY
Tel. (0-55) 32 88 44
Fax. (0-55) 32 77 71

DZIAŁ MARKETINGU
Tel. (0-55) 32 66 57 w. 35, 36
Fax. (0-55) 32 60 78

18734

SUPER PREMIA - WCZASY!

Kontyngent '97

☆ KA ☆ FIESTA ☆ ESCORT COMBI ☆ MONDEO ☆ SCORPIO ☆

❑ ESCORT i TRANSIT z Płońska ❑

Ford **Spectrum**

Twój dealer od 1992 r.

MIŁA, KOMPETENTNA i FACHOWA OBSŁUGA

○ salon ○ części ○ serwis

BIAŁYSTOK, al. Jana Pawła II 88 (d. UL. ZWYCIĘSTWA)
TEL./FAX 516-911, 516-034, TEL. 518-279, 516-185

18583

OD KOSZA DO KOSZA

Drużyny uczestniczące w Eurolidze rozegrały kolejne mecze. Oto wyniki ostatnich spotkań:

MĘŻCZYŹNI

Grupa E: **Stefanel Mediolan – Olympiakos Pireus 73:71, CSKA Moskwa – Alba Berlin 67:69, Maccabi Tel Awiw – Charleroi 87:70.**

1. Stefanel	12	21	919:866
2. Berlin	12	20	894:855
3. Maccabi	12	19	907:874
4. Olympiakos	12	18	923:835
5. CSKA	12	18	879:885
6. Charleroi	12	12	837:990

Grupa F: **Teamsystem Bologna – Geant Limoges 90:76, Estudiantes Madryt – Ulker Stambuł 97:63, Cibona Zagrzeb – Panionios Ateny 85:58.**

1. Teamsystem	12	21	951:890
2. Ciboba	12	20	875:810
3. Estudiantes	12	19	980:975
4. Limoges	12	17	924:963
5. Ulker	12	16	903:940
6. Panionios	12	15	859:968

Grupa G: **Panathinaikos Ateny – Caja Fernanda Sevilla 90:71 (52:32), Olimpija Lublana – Elan Pau Orthez 96:86 (49:43), ASVEL Villeurbanne – Dynamo Moskwa 82:52.**

1. Panathinaikos	12	21	907:852
2. Villeurbanne	12	21	917:865
3. Olimpija	12	20	925:836
4. Pau-Orthez	12	17	961:960
5. Sevilla	12	17	883:889
6. Dynamo	12	15	851:993

Grupa H: **Kinder Bolonia – TSV Bayer 04 Leverkusen 90:100 (41:53), Efes Stambuł – Croatia Split 74:64 (32:23), Partizan Belgrad – FC Barcelona 91:87 (51:35).**

1. Efes	12	22	940:871
2. Partizan	12	19	943:925
3. Barcelona	12	17	927:897
4. Bolonia	12	17	960:946
5. Croatia	12	17	770:854
6. Leverkusen	12	13	876:972

KOBIETY

Grupa A: **Debitel Aschaffenburg – ZKK Zagrzeb 83:75, Dalia Pecs – Sipox Ruzomberok 79:82, Ahena Cesena – Getafe Madryt 59:94, Galatasaray Stambuł – Valenciennes Orchies 55:59.**

1. Getafe	10	20	827:663
2. Valenciennes	10	19	783:706
3. Sipox	10	18	781:682
4. Galatasaray	10	15	706:715
5. Dalia	10	13	734:789
6. Ahena	10	13	698:792
7. Debitel	10	11	744:610
8. Zagrzeb	10	11	694:810

Grupa B: **Zabovresky Brno – BTV Wuppertal 89:82, Sporting Flash Ateny – CJM Bourges 79:61, Elitzur Ramla – Jezica Lublana 75:62, SFT Como – Dynamo Kijów 78:66.**

1. Bourges	10	19	763:603
2. SFT Como	10	17	833:769
3. Zabovresky	10	17	856:843
4. Sporting	10	16	772:716
5. Wuppertal	10	15	750:705
6. Elitzur	10	13	700:788
7. Jezica	10	12	633:739
8. Dynamo	10	11	648:792

(opr. mark)

Hetman „na pudle"

W Redzie koło Gdańska odbył się III ogólnopolski halowy turniej piłkarski trampkarzy rocznika 1985 pod nazwą „Celtik Reda Cup". Udział wzięło 16 zespołów w tym dwa z Białegostoku: Hetman i Jagiellonia.

Nasze drużyny zaprezentowały się bardzo dobrze prezentując finezyjny, kombinacyjny futbol poparty dobrą techniką oraz walecznością. Nie wystarczyło to jednak do odniesienia zwycięstwa. W turnieju triumfowali młodzi piłkarze Bałtyku Gdynia. Dalsza kolejność: 2. Zawisza Bydgoszcz, **3. Hetman,** 4. Jeziorak Iława, **5. Jagiellonia.**

Królem strzelców został uczeń Szkoły Podstawowej nr 7 w Białymstoku Marcin Dwonańczyk z Hetmana (11 trafień). Oprócz niego zespół Hetmana stanowili: Daniel Borowiec, Mariusz Auchinik, Kamil Wojtkielewicz, Radek Korzątkowski, Paweł Jurgielewicz, Bartosz Romaniuk, Tomasz Szarało, Rafał Mirynowicz, Marcin Wiszniewski, Paweł Nosorowski, Igor Lewczuk, Filip Grajewski. Trenerem tych chłopców jest Wiesław Jancewicz.

Działacze piłkarscy Hetmana mający aspiracje drugoligowe wiedzą o tym, że tylko własna młodzież, szkolona przez dobrych trenerów jest przyszłością klubu, a obecnie dobrą wizytówką na arenie krajowej.

Młodzi piłkarze Hetmana dziękują Browarowi Dojlidy Białystok za okazaną pomoc i efektowne stroje.

(paw)

Olecko

IV Letnia Spartakiada Dzieci i Młodzieży z Wadą Słuchu

Młodzi piłkarze ze Szkolnego Klubu Sportowego Niesłyszących „Olimpijczyk" przy Ośrodku Szkolno-Wychowawczym Dzieci Głuchych w Olecku w meczu eliminacyjnym pokonali klub „Olimp" z Wejherowa 7:2. Tym samym awansowali do Mistrzostw Polski w Halowej Piłce Nożnej. Odbędą się one 1 i 2 marca br. w Poznaniu. Będą to już IV Mistrzostwa, a w trzech poprzednich olecki „Olimpijczyk" zdobył dwa razy mistrzostwo i raz wicemistrzostwo. Dzieci, należące do Klubu i uczące się w Olecku, pochodzą z trzech województw: białostockiego, łomżyńskiego i suwalskiego.

Reprezentanci SKS odnoszą sukcesy także w lekkoatletyce i tenisie stołowym, zdobywając medale w zawodach z pełnosprawnymi uczestnikami – miejskich, gminnych i wojewódzkich. Startują także w letnich i zimowych spartakiadach dzieci i młodzieży z wadą słuchu (było ich w sumie sześć). Troje zawodników: Marzena Kolińska, Rafał Kozłowski, Maciej Pomiankiewicz awansowało do kadry narodowej Polskiego Związku Sportowego Głuchych.

W 1997 roku, SKSN „Olimpijczyk" w Olecku jest organizatorem i gospodarzem IV Letniej Spartakiady Dzieci i Młodzieży z Wadą Słuchu. Weźmie w niej udział 400 zawodników z całej Polski. W związku z tą imprezą, SKSN „Olimpijczyk" przygotował pismo do instytucji, firm i ludzi dobrej woli o wsparcie i pomoc w realizacji tych planów, zakończone: „Wierzymy, że zechcecie być Państwo solidarni z nami w działaniach na rzecz dzieci głuchych, dla których sport jest często jedyną radością w życiu. Dziękujemy serdecznie za każdą formę pomocy i za każdy życzliwy gest z Państwa strony".

Dla osób, które chcą wykonać ten gest, podaję nr konta bankowego: **BS Olecko, nr konta: 979191-1414-2706-11 SKSN „Olimpijczyk"**, 19.-400 Olecko, ul. Słowiańska 2, tel./fax (0116) 30-63.

(AA)

Dwóch na mistrzostwa

Dwaj zapaśnicy stylu wolnego reprezentujący Metalowca Białystok: Wojciech Fiedorow (Zespół Szkół Elektrycznych, kategoria 83 kg) i Sebastian Jaskurzyński (ZSZ, kat. 48 kg) podczas zawodów w Warszawie zakwalifikowali się do międzynarodowych mistrzostw Polski kadetów.

Ponadto informujemy, że Metalowiec prowadzi nabór do sekcji zapaśniczej (rocznik 1984/85). Chętni mogą się zgłaszać w poniedziałki, środy i piątki o godz. 18.00 w hali białostockiego Włókniarza.

(paw)

Kolejne sukcesy So-San

W sobotę, 18 stycznia, w Legionowie odbył się I eliminacyjny turniej juniorów młodszych i seniorów makroregionu mazursko-warszawskiego do mistrzostw Polski w taekwondo. Startowało ponad 100 zawodników z 9 klubów.

TSC So-San Białystok reprezentowało 7 zawodników (1 senior i 6 juniorów młodszych). Oto ich osiągnięcia:

Juniorzy młodsi: 1. Jan Perkowski (walki, kategoria 48 kg); 1. Sebastian Kupski (walki, kat. 54 kg); 2. Agnieszka Dmochowska (walki, kat. 57 kg); 2. Marcin Dziobkowski (walki, kat. 60 kg); 3. Agnieszka Dmochowska (układy); 3. Krzysztof Chiliński (walki, kat. 60 kg); 3. Marek Dmochowski (walki, 60 kg).

Seniorzy: 5-8. Krzysztof Jatulewicz (walki, 71 kg); 5-8. Krzysztof Jatulewicz (układy).

Trenerem tych zawodników jest Wojciech Zdanuczyk (III dan).

(paw)

Szachy w Grajewie

W niedzielę, w Miejskim Domu Kultury w Grajewie, odbył się V Otwarty Turniej Szachowy o puchar prezesa Klubu Sportowego Warmia. Turniej ten zawsze rozgrywany jest w styczniu z okazji rocznicy wyzwolenia miasta. Udział w nim wzięło 39 szachistów z Łomży, Ciechanowca, Krypna, Grajewa oraz grało trzech Ormian, którzy na co dzień trenują w Warmii Grajewo.

W kategorii do 10 lat wśród dziewcząt wygrała trójka rodzinna sióstr Przeździeckich. Pierwsza była Marta, przed Ewą i Anna – wszystkie reprezentują Warmię. Wśród chłopców wygrał Karol Wieszczycki, przed Aranem Mchitrarjanem i Damianem Wieszczyckim – cała trójka z Warmii. W grupie do lat 14 w kategorii dziewcząt zwyciężyła Małgorzata Sobocińska (Warmia), przed Iwoną Lewczyk (Krypno), a wśród chłopców wygrał Rafał Lewczyk, przed Michałem Czechowskim (obaj Krypno) i Konradem Kilukiem (Warmia). W kategorii do lat 18 wśród dziewcząt wygrała Magdalena Sobocińska (Warmia), przed Sylwią Czechowską (Krypno), a wśród chłopców wygrał Jakub Okulewicz, przed Mariuszem Losiewiczem i Markiem Bagińskim – wszyscy Warmia. Natomiast wśród seniorów wygrał Wojciech Wilko, przed Robertem Michalakiem i Piotrem Obiedzińskim – wszyscy z Maratonu Łomża.

(WIS)

Elida wiceliderem

Po pierwszej wiosennej serii 1.ligi bilardowej liderem jest Ósemka Rzeszów, która wyprzedza Elidę Bear Białystok – oba zespoły mają po cztery punkty. Rzeszowianie uzyskali 12 tzw. małych punktów, a ich rywale o dwa mniej. Trzecie miejsce zajmuje Magnum Warszawa – 2 pkt. Dalsza kolejność: 4–5. Dana Poznań i Baryła Wejherowo – po 1 pkt; 6–8. Bankrut Sosnowiec, Klub przy 29. Kraków i Gala Bydgoszcz – po 0 pkt.

(PAP)

Dwa sezony – 36 pucharów

„Sportina", „Cortina" – te, ładnie brzmiące, nazwy typów jachtów i łodzi motorowych lepiej znane są w Europie, niż w Polsce. Podobnie jak nazwa produkującej je firmy – SPORTLAKE. Firma mieści się w Olecku i choć produkuje 10 typów łodzi motorowych i żaglowych, mało kto o niej wie. Współwłaściciele, Piotr i Wojciech Kotowie, więcej wagi przywiązują do pracy, niż do mówienia o niej. A może było tak dlatego, że nie najfortunniej zaczęłam rozmowę, bo od ataku?

– Podobno praca przy produkcji łodzi jest szkodliwa dla zdrowia? W całym budynku, także w pokojach biurowych, unosi się ostry „chemiczny" zapach, przypominający rozcieńczalniki i farby olejne. Czy te opary nie działają źle na ludzi? Co to jest?

– To styren. W takim stężeniu jest nieszkodliwy. Były przeprowadzane badania środowiskowe. Nie stwierdzono przekroczenia norm. A polskie normy są o wiele bardziej rygorystyczne niż w innych krajach. Pracownicy przechodzą badania okresowe. Tylko w jednym pomieszczeniu było za duże stężenie. Poprawiliśmy wentylację. Styren nie znajduje się na liście związków rakotwórczych. Gdyby był szkodliwy, umieścilibyśmy swoje biura gdzie indziej, mamy przecież na to pomieszczenia, a sami tu pracujemy.

– Ile osób jest zatrudnionych w SPORTLAKE?

– Obecnie 53, z tego aż pięć w administracji. Może za dużo jest pracowników biurowych, ale mamy mnóstwo papierkowej roboty, związanej z eksportem. Obecnie zwiększamy zatrudnienie na produkcji. Właśnie złożyliśmy w Rejonowym Urzędzie Pracy zapotrzebowanie na 12 pracowników.

– Czy taka praca wymaga specjalnych kwalifikacji?

– Nowo przyjęty pracownik jest przez pół roku przyuczany do wykonywania zawodu. Wygląda to w ten sposób, że do każdej 5-osobowej brygady dochodzi szósta, nowa osoba. Ponieważ praca jest zespołowa, to uczenie następuje w trakcie jej wykonywania.

Systematycznie zwiększamy zatrudnienie. W 1995 r. było 35 pracowników, a w 1997 roku będzie 65.

– Jakie były początki firmy? Kiedy powstała?

– Podwaliny pod firmę zaczął kłaść Piotr, dość dawno, bo w 82/83 roku. Wtedy były jeszcze ogromne trudności z rejestracją i dopiero przystąpienie do wielobranżowej spółdzielni „Lega" pozwoliło na rozwinięcie działalności. Na początku nie była to produkcja łódek, ale wyposażenie wnętrz. Piotr jest budowlańcem – mówi pan Wojciech Kot. Potem zmienił profil firmy. Zaczęły powstawać pierwsze łódki z laminatów. To była już Wytwórnia Sprzętu Sportowego. Rocznie budowano 30-50 łodzi. Dopiero nawiązanie kontaktu z Francuzami, ich pozytywna ocena i zamówienia nadały rytmikę produkcji. A także, co nie bez znaczenia, ułatwiły dostęp do nowoczesnych, światowych technologii i materiałów. Ja przyłączyłem się w 1993 roku. Wtedy też nastąpiła zmiana nazwy firmy (bo tego wymagały przepisy) na SPORTLAKE.

– Macie tu panowie mnóstwo medali i pucharów – liczę ustawione na dwóch szafkach nagrody różnej wielkości i kształtów, z kryształu i innych materiałów. Są wśród nich i bardzo oryginalne, jedna sporządzona z fragmentu masztu, druga będąca rodzajem płaskorzeźby w węglu. Największy z kryształów, ponad półmetrowy, to Puchar Prezesa Rady Ministrów.

– Razem 36! I medale, jeden tylko srebrny, reszta to złote. Za co zostały przyznane?

– Przeważnie za pierwsze miejsca w różnych regatach i mistrzostwach, w których startowały nasze łodzie w ciągu dwóch sezonów. W 1995 r. uczestniczyliśmy w 21 imprezach i było 19 zwycięstw (I miejsca), w 1996 roku było trochę mniej startów, ale wszystkie zwycięskie.

– Podobno większość wyprodukowanych w SPORTLAKE łodzi jest sprzedawana za granicą?

– Około 90 proc. W kraju głównym odbiorcą jest Fundusz Socjalny. Jeśli chodzi o motorówki, to kupuje je generalny importer – przedstawicielstwo amerykańskie na Europę i sprzedaje w prawie wszystkich krajach europejskich. Odbiorcami żaglówek są generalni importerzy z Holandii (sprzedaż w Holandii, Belgii i Luksemburgu) i z Niemiec (sprzedaż w Niemczech i Austrii). Mamy też indywidualnych kupujących, poprzez polskie centrale handlu zagranicznego, we Włoszech i Hiszpanii. Oczywiście, cały czas trwa współpraca z Francuzami.

Jakby na potwierdzenie tych słów, w trakcie naszej rozmowy nadszedł fax z noworocznymi życzeniami z francuskiej firmy „Jeanneau".

ANNA ANDRZEJEWSKA-JURGIEL

Gdyby nie trener

W rozegranym, w minioną sobotę, pierwszym meczu play off o mistrzostwo II ligi tenisa stołowego mężczyzn pingpongiści białostockiej Juvenii pokonali drużynę Tęcza 34 Hortex Płońsk 8:6.

Punkty dla naszego zespołu zdobyli: grający trener Jacek Sieńczyło – 2, Wojciech Derda – 2, Karol Dyszkiewicz, Jan Sawoniuk oraz deble Derda – Dyszkiewicz i Sieńczyło – Sawoniuk.

Mecz był zacięty, lecz stał na przeciętnym poziomie. Zwycięstwo naszej drużyny wisiało na przysłowiowym włosku do ostatniego pojedynku. W ekipie gospodarzy wyróżnił się jedynie Jacek Sieńczyło, który m.in. zdecydowanie pokonał lidera Tęczy Artura Kujawę. Sobotnimi wygranymi sympatyczny białostocki trener i zawodnik sprawił sobie prezent ślubny, bowiem przed tygodniem zawarł związek małżeński z byłą piłkarką ręczną Juvenii Urszulą Kogut. Sportowej parze składamy najlepsze życzenia na nowej drodze życia.

Pozostali zawodnicy, w tym nawet Wojciech Derda, który odniósł dwa zwycięstwa, zdecydowanie rozczarowali. Szczególnie słabo zaprezentowali się Jan Sawoniuk i Karol Dyszkiewicz. Tego ostatniego tylko częściowo usprawiedliwia drobna kontuzja nogi.

Taka forma zespołu Juvenii nie napawa optymizmem przed rewanżem, który odbędzie się 24 bm. w Płońsku. Jeśli białostoczanie przegrają, to czeka ich decydujący mecz z Tęczą w Białymstoku.

•

W zorganizowanym ostatnio przez Region Mazursko-Podlaski OPZZ trzecim turnieju z cyklu Grand Prix amatorów w tenisie stołowym zanotowano kilka zaskakujących rozstrzygnięć.

Niespodzianka to porażka niepokonanego dotychczas Jarosława Żołądkowskiego z Wojciechem Kisielewskim oraz bardzo dobra gra i szóste miejsce w turnieju nieznanego dotychczas zawodnika Adama Reuckiego.

Wyniki III turnieju Grand Prix:

1. Wojciech Kisielewski (Wodociągi), 2. Jarosław Żołądkowski (Wodociągi), 3. Aleksy Charkiewicz (LZS GOK Juchnowiec), 4. Tadeusz Piotrowski (Dream Team), 5. Alojzy Nowak (Wodociągi), 6. Adam Reucki (nie stowarzyszony).

Klasyfikacja po trzech turniejach:

1. Żołądkowski – 33 pkt, 2. Kisielewski – 25, 3. Piotrowski – 18, 4. Artur Stawierej (ZSR Białystok) – 14, 5. Charkiewicz – 14, 6. Zbigniew Moniuszko (Genticus) – 7.

Kolejny turniej odbędzie się w marcu.

(paw)

Sekretny ślub w Las Vegas

Piękna Iza z Białegostoku – żoną Czerkawskiego

Po kilku dniach narzeczeństwa białostoczanka Izabella Skorupko i Mariusz Czerkawski wzięli ślub. Śliczna aktorka, znana z filmowego Bonda „Golden Eye" i przystojny hokeista, jedyny Polak w NHL, powiedzieli sobie „tak" w ostatnie... Boże Narodzenie w Las Vegas, dokładnie o godzinie 12.30 czasu miejscowego. Świadkami na ślubie byli: matka panny młodej Magdalena i ojciec pana młodego – Dariusz, a na sali w słynnej „kaplicy", w której pobierali się znani aktorzy Hollywodu i czołowi sportowcy (m.in. Michael Jordan) była obecna jeszcze tylko jedna osoba, matka Mariusza – Grażyna.

Na przyjęcie weselne nie było czasu. Mariusz Czerkawski musiał szybko wracać do Edmonton. Hokejowe kluby nie dają urlopów okolicznościowych. Dopiero podczas balu sylwestrowego była okazja do świętowania w towarzystwie całej hokejowej drużyny.

(Tempo, opr. let)

Fot. Super Express



Nowożeńcy Izabella i Mariusz zamierzają przyjechać do Polski po sezonie NHL

Pod dachem

Lekkoatletyczny serial

Kolejne zawody lekkoatletyczne rozegrane zostały w ubiegłą sobotę, 18 bm., pod trybunami stadionu białostockiego Zwierzyńca i sali SP nr 5. Z cyklu „Grand Prix '97" szkół podstawowych walczono w sprintach w płotkach, w skoku w dal i wzwyż. Imponująca była frekwencja, startowało około 250 dziewcząt i chłopców.

Kolejność. Dziewczęta: 60 m – 1. Marta Krzyżanowska – 8.41, 2. Justyna Kochańska – 8.56, 3. Anna Wiklańska – 8.63 (wszystkie SP nr 44); **60 m ppł.** – 1. Anna Drozdowska – 10.24, 2. Justyna Piotrowska – 10.52, 3. Emilia Krupa – 10.83 (wszystkie SP nr 44); **w dal** – 1. Marta Krzyżanowska – 5,01, 2. Anna Drozdowska – 4,85, 3. Justyna Piotrowska – 4,63 (wszystkie SP nr 44); **wzwyż** – 1. Marta Krzyżanowska (SP nr 44) – 1,60, 2. Zofia Małachowska (SP nr 2 Wasilków) i Anna Drozdowska (SP nr 44) po – 1,50.

Chłopcy: 60 m – 1. Adam Pawlak (SP nr 14) – 7.78, 2. Piotr Mocarski (SP nr 15) – 7.90, 3. Marcin Piasecki (SP Niewodnica) – 10.83; **60 m ppł.** – 1. Dawid Deja (SP nr 5) – 9.84, 2. Rafał Malonowski (SP nr 5) – 11.08; **w dal** – 1. Konrad Domaruk (SP nr 14) – 5,78, 2. Marcin Piasecki (SP Niewodnica) – 5,68, 3. Kamil Filipkowski (SP nr 5) – 5,62; **wzwyż** – 1. Karol Wiszowaty (SP nr 5) i Kamil Małkiński (SP nr 1 Bielsk Podl.) po – 1,70, 3. Artur Czapiuk (SP nr 3 Bielsk Podl.) – 1,60.

(j.w.)

Uwaga wędkarze

Zarząd Koła Polskiego Związku Wędkarskiego nr 1 w Białymstoku zawiadamia, że dnia 26 stycznia br. o godz. 10.00 przy ul. Jurowieckiej 33 odbędzie się zebranie sprawozdawczo-wyborcze.

(paw)

Młodzi mistrzowie nart

W sobotę, 18 bm., odbyły się w Jasionowie k. Suwałk mistrzostwa województwa szkół w narciarstwie biegowym. Na trasach, które przez dwa dni były podsypywane śniegiem, na starcie stanęło ponad 80 zawodników.

Wyniki:

3 km dziewcząt szkół podstawowych: 1. Agnieszka Wodarczyk (SP Kowale Oleckie), 2. Ewa Wądołowska (SP Raczki), 3. Joanna Gulbierz (SP Kowale Ol.); **3 km chłopców szkół podstawowych:** 1. Wojciech Czereszewski, 2. Damian Szeszko, 3. Paweł Kramkowski (wszyscy SP Dubeninki).

3 km szkół ponadpodstawowych: 1. Katarzyna Świerzbińska (LO Augustów), 2. Małgorzata Wądołowska (LE Suwałki); **6 km szkół ponadpodstawowych:** 1. Donatas Bludzis (LO Puńsk), 2. Tomasz Kruwelski (LO Gołdap), 3. Marcin Sawicki (ZST Suwałki).

W klasyfikacji dziewcząt szkół podstawowych zwyciężyła SP Raczki, przed SP Kowale Oleckie i SP Dubeninki. W klasyfikacji chłopców szkół podstawowych zwyciężyła SP Dubeninki, przed SP Raczki i SP 3 Gołdap.

W klasyfikacji szkół ponadpodstawowych zwyciężyło LO Puńsk, przed LO Gołdap i ZST Suwałki.

LECH S. IWANOWSKI

Piłkarski nabór

Klub Sportowy Jagiellonia Białystok w czasie ferii zimowych prowadzić będzie nabór dzieci (rocznik 1987) do sekcji piłkarskiej. Chętni mogą się zgłaszać w hali przy. ul. Jurowieckiej (godz. 12–15). Zajęcia poprowadzi Andrzej Ambrożej.

(paw)

GAZETA współczesna

– dziennik regionalny. **Adres**: 15-950 Białystok, ul. Suraska 1, skr. poczt. 193, teleks 852–106, fax 423–245, e-mail: wspolczesna@telbank.pl. **Wydawca** : „Kresy BO" sp. z o.o., **prezes – Zbigniew Fabjańczuk, wiceprezes i redaktor naczelny – Jerzy Kostrzewski** – tel. 420–935. **Sekretarze redakcji** – tel. 422–377, modem 421–508. **Dział miejski** – tel. 421–118, 441–762, 423–240. **Dział ekonomiczny** – tel. 427-710, 425–366. **Dział reportażu** – tel. 423–240, 423–241, 441–746. **Dział społeczny** – 441–746. **Dział sportowy** – 422–317. **Magazyn Tydzień** – tel. 441–746. **Studio komputerowe i korekta** – tel. 422–623. **Biuro marketingu i promocji** – tel. 423–242, 423–244. **Biuro reklam i ogłoszeń** – tel./fax 425–116, kierownik – tel. 420–521. **Oddziały**: Ełk, ul. Małeckich 2 – tel./fax 10-85-05; Giżycko, ul. Pocztowa 3 – tel./fax 52–80; Łomża, Aleja Legionów 7 – tel./fax 165–697; Olecko, Pl. Wolności 22 – tel./fax (0116) 37-84; Suwałki, ul. Kościuszki 32 – tel. 663–000, fax 665–726. **Druk**: Białostockie Zakłady Graficzne. **Konto:** 10801024-808-27001-801000-111 w PBG SA Oddział w Białymstoku. Redakcja nie odpowiada za treść reklam i ogłoszeń. Materiałów nie zamówionych redakcja nie zwraca, w nadesłanych zastrzega sobie prawo dokonywania skrótów i zmiany tytułów.

Redaktor wydania – Janusz Dubrawski

bm

Basket Spółka z o.o.
DYSTRYBUTOR BROWARU DOJLIDY BIAŁYSTOK

PLEBISCYT
GAZETA **współczesna '96**

BIAŁYSTOK
1. .....
2. .....
3. .....
4. .....
5. .....
6. .....
7. .....
8. .....
9. .....
10. .....

ŁOMŻA
1. .....
2. .....
3. .....
4. .....
5. .....

SUWAŁKI
1. .....
2. .....
3. .....
4. .....
5. .....
6. .....
7. .....
8. .....
9. .....
10. .....

Imię .....
Nazwisko .....
Adres .....
.....
.....

HALLO TAXI 96-27
20% ZNIŻKI PRZY ZAMÓWIENIACH TELEFONICZNYCH 9164

Pozostały cztery dni!

Już tylko cztery dni pozostały naszym Czytelnikom, by wziąć udział w plebiscytowej zabawie. Już teraz można powiedzieć, że zainteresowanie kibiców jest duże i ciągle rośnie.

Aby wziąć udział i wybrać dziesięciu najpopularniejszych sportowców województw białostockiego oraz suwalskiego i pięciu łomżyńskiego w roku 1996, należy przesłać do 25 stycznia br. (włącznie) swoje kandydatury na kuponach zamieszczanych w „Gazecie Współczesnej".

Nasz adres: „Gazeta Współczesna" – Białystok, ul. Suraska 1 (z dopiskiem na kopercie „Plebiscyt").

Australian Open '97

Same nieszczęścia

AUSTRALIAN OPEN

Różnica temperatur między panującą na korcie centralnym (został we wtorek przykryty dachem) a pozostałymi kortami wynosiła aż 17 stopni. Na zewnątrz było 39 st. C, a wewnątrz, w klimatyzowanym obiekcie 22 st. C.

Ekstremalny upał spowodował podjęcie tej kontrowersyjnej decyzji przez głównego sędziego turnieju Petera Bellengera, który powiedział: „Jestem przekonany, że to korzystne dla poziomu gry, korzystne dla publiczności i korzystne dla uczestników turnieju". Dotychczas dach opuszczano tylko z powodu deszczu – teraz z powodu upału. Doszło zresztą do scysji: trener Amandy Coetzer – Gavin Hopper miał np. wiele pretensji do sędziego. Mówił on: „W Południowej Afryce trenowaliśmy specjalnie w godzinach południowych aby przystosować się do warunków panujących w australijskim upale. Nie chcemy aby Amanda grała pod dachem". Uznano jednak, że w tej fazie, kiedy gier pojedynczych jest mało i wszystkie mogą się odbyć w jednakowych warunkach na zakrytym stadionie nie należy grać w warunkach zagrażających zdrowiu tenisistów.

W półfinałach wszystko przebiegało zgodnie z oczekiwaniami: rozstawiony z nr. 2. Amerykanin Michael Chang był zbyt dokładny i za szybki dla Chilijczyka Marcelo Riosa. Rozstawiona z nr. 12. Amanda Coetzer z RPA nie dała szans Amerykance Kimberly Po. Tylko dla niektórych mogła być niespodzianką porażka grającej z nr. 16. Belgijki Sabine Appelmans z nie rozstawioną Francuzką Mary Pierce (6:1, 4:6, 4:6), skoro „blond-Mary" ma w swym rejestrze już jeden wielkoszlemowy triumf na kortach w Australii. Pierce jest tym razem wyjątkowo dobrze przygotowana do startu, podobnie jak była w 1995 r.

Najciekawszym pojedynkiem dnia był ćwierćfinał z udziałem pogromcy Borisa Beckera – Hiszpana Carlosa Moya i rozstawionego z „czternastką" jego rodaka Felixa Mantilli. Rodacy walczyli w czterech setach w sumie przez 2 godz. 29 min i wygrał Moya 7:5, 6:2, 6:7 (5–7), 6:2.

Ok. 40 km od centrum Melbourne płonie busz (to też skutek przegrzania). Nad okolicznymi górami pojawiły się chmury dymu. Ogień uszkodził instalację elektryczną i w Melbourne Park nastąpiła 35-minutowa przerwa w dopływie prądu. Po południu doszło w tej okolicy do lekkiego trzęsienia ziemi (siła 3,5 st. w skali Richtera). Słowem – same nieszczęścia, a w tenisa gra się dalej...

Wyniki:

4. runda gry pojedynczej kobiet: Martina Hingis (Szwajcaria, 4.) – Ruxandra Dragomir (Rumunia) 7:6 (8–6), 6:1; Irina Spirlea (Rumunia, 8.) – Karina Habsudova (Słowacja, 9.) 6:4, 6:4; Mary Joe Fernandez (USA, 14) – Patty Schnyder (Szwajcaria) 4:6, 6:4, 6:1; Dominique van Roost (Belgia) – Chanda Rubin (USA, 15.) 7:5, 6:4.

ćwierćfinały: Amanda Coetzer (RPA, 12.) – Kimberly Po (USA) 6:4, 6:1; Mary Pierce (Francja) – Sabine Appelmans (Belgia, 16) 1:6, 6:4, 6:4.

4. runda gry pojedynczej mężczyzn: Pete Sampras (USA, 1) – Dominik Hrbaty (Słowacja) 6:7 (4–7), 6:3, 6:4, 3:6, 6:4; Goran Ivanisevic (Chorwacja, 3) – Christian Ruud (Norwegia) 4:6, 6:2, 6:7 (7–9), 6:3, 6:3; Thomas Muster (USA, 11.) – Jim Courier (USA, 11.) 6:2, 3:6, 7:6 (7–4), 6:3; Alberto Costa (Hiszpania, 10.) – Wayne Ferreira (RPA, 8) 6:3, 6:2, 3:2 – krecz Ferreiry.

ćwierćfinały: Michael Chang (USA, 2.) – Marcelo Rios (Chile, 9.) 7:5, 6:1, 6:4; Carlos Moya (Hiszpania) – Felix Mantilla (Hiszpania, 14.) 7:5, 6:2, 6:7 (5–7), 6:2.

(opr. paw)

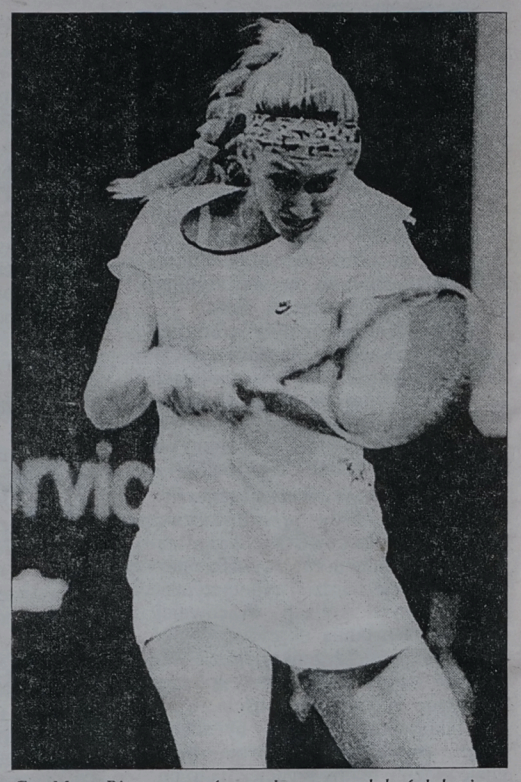

Czy Mary Pierce powtórzy sukces sprzed dwóch lat i ponownie zostanie triumfatorką Australian Open?
Fot. PAP/CAF–EPA

Sukcesy w lecie wypracowane zimą

Jest to w kajakarstwie i nie tylko, twardą regułą. Choć walka kajakarzy, szczególnie w słoneczne dni, wygląda wręcz bajecznie, z daleka nie widać ogromnego wysiłku i zmęczenia. „Jedynkarz" uderza w ciągu minuty wiosłem w wodę około 300 razy. Trzeba być bardzo silnym, wytrzymałym i szybkim. Dlatego o sukcesie decyduje trening zimowy.

Kajakarze augustowskiej Sparty intensywnie przygotowują się do sezonu. Piotr Markiewicz, Adam Wysocki, Dorota Dunaj i Bartłomiej Poźniakowski trenują od 5 do 25 bm. w doskonale wyposażonym górskim ośrodku w Bauneken (Bułgaria). Młodzież – Anna Koronkiewicz, Dorota Dunaj, Marek Twardowski, od 25 bm. przez dwa tygodnie „pracować" będą w Zakopanem. Natomiast ekipa najmłodszych, w składzie 29 osób, wyjeżdża w okresie ferii zimowych na zgrupowanie klubowe do Pisza. Do kadry olimpijskiej „A" – Sydney 2000 ze Sparty powołani zostali Piotr Markiewicz i Adam Wysocki, a do „B" Dorota Dunaj, Anna Koronkiewicz, Marek Twardowski, Bartłomiej Poźniakowski, Leszek Górski i Adam Bakuniewicz.

ANDRZEJ SIEMION CZEKA...

Jak już informowaliśmy, doskonały szkoleniowiec augustowskiej Sparty, pełniący jednocześnie funkcję trenera kadry juniorów Polskiego Związku Kajakowego, Andrzej Siemion, otrzymał propozycję prowadzenia kadry narodowej seniorek. Postawił jednak Związkowi warunek, aby uporządkować sprawy związane z Poznaniem, który uważa się za niezależne „księstwo" w polskim kajakarstwie.

(let)

Czy w Spale będą medale?

Podczas ubiegłorocznych halowych Mistrzostw Polski juniorów i juniorów młodszych lekkoatleci białostoccy wywalczyli 6 medali. Wszyscy oprócz Marzeny Panasiuk wystartują na tegorocznych mistrzostwach, rozpoczynających się w Spale w najbliższy piątek (24 bm.).

W kategorii juniorów młodszych Iwona Czaban wystąpi w skoku wzwyż lub 5-boju (decyzja zapadnie na miejscu), a Przemysław Bobrowski na 1000 m (oboje Juvenia).

Juniorzy: Piotr Berestiuk (Juvenia) pobiegnie na 60 i 200 m, Tomasz Dąbrowski (Podlasie) na 3000 m, a Magdalena Zubrycka (Podlasie) tym razem spróbuje sił w trójskoku. Z szansami na medale jadą do Spały ponadto Joanna Czyżewska w biegu na 60 m ppł. i Dariusz Kierul (oboje Juvenia) w skoku wzwyż.

Dobrze przygotowani są także pozostali uczestnicy championatu: Bartłomiej Grochowski – 60 m ppł., Marcin Karpowicz – skok wzwyż, Piotr Oskaldowicz – pchnięcie kulą (wszyscy Juvenia), Ewa Toczydłowska – 1000 m i Mirosław Nowiński – trójskok i skok w dal (oboje Podlasie).

Najwyższą formę reprezentuje aktualnie **Piotr Berestiuk,** który podczas ostatniego mityngu warszawskiego ustanowił rekord życiowy na 60 m rezultatem 6.98 sek.

(ZD)

Zachmurzenie duże. Bez opadów. Temperatura maksymalna w ciągu dnia od -1 do +1 stopnia, minimalna w nocy od -2 do -4 stopni. Wiatr słaby południowo-zachodni. Ciśnienie powietrza 1015 hPa z tendencją wzrostową.
Imieniny: Anastazego, Wincentego

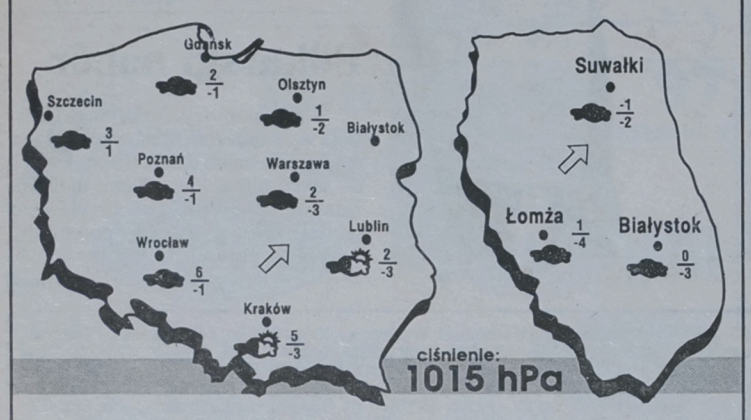

MULTILOTEK

9, 12, 14, 25, 30,
32, 40, 41, 42, 43,
44, 45, 48, 49, 52,
56, 61, 62, 63, 77

Tylko butów brakuje...

20 stycznia policjanci z łódzkiego 5. Komisariatu odzyskali większość przedmiotów skradzionych z mieszkania Marka Citki. Piłkarz przebywa obecnie na zgrupowaniu w Buku, a policjanci znaleźli skradzione z jego domu: telefon, aparat fotograficzny, telewizor, garnitur, koszule, trzy, z kolekcji szalików klubowych (Barcelony, Atletico i Widzewa), a nawet krawat z nadrukiem podobizny Kaczora Donalda. Nie odnaleziono jedynie butów.

Policjanci poszukują sprawców włamania.

(PAP)

Z KRAJU I ZE ŚWIATA

ŁYŻWIARSTWO FIGUROWE

Paryż. Polska para taneczna, Sylwia Nowak i Sebastian Kolasiński zajmuje 10. miejsce po pierwszym tańcu obowiązkowym – walcu wiedeńskim – podczas mistrzostw Europy w łyżwiarstwie figurowym, które odbywają się w Paryżu. Prowadzą Oksana Griszczuk – Jewgienij Płatow (Rosja) przed swoimi rodakami Andżeliką Kryłową i Olegiem Owsiannikowem oraz Francuzami Mariną Anissiną i Gwendalem Peizeratem. Druga nasza para – Iwona Filipowicz i Michał Szumski – plasuje się na 15. miejscu.

PIŁKA NOŻNA

Bruksela. Georges Leekens zastąpił Wilfrieda Van Moera na stanowisku trenera piłkarskiej reprezentacji Belgii.

SZACHY

Moskwa. Gata Kamsky, który jest oficjalnym wicemistrzem świata, postanowił wycofać się z „wielkich szachów". 22-letni amerykański arcymistrz powiedział, że „Kasparow, Karpow i Iliumżynow (prezydent FIDE przyp. red.) nigdy nie pozwolą mi na zdobycie tytułu mistrza świata".

ZMARLI

Zurych. W wieku 76 lat zmarł wiceprezydent FIFA Guillermo Canedo. Meksykanin od dłuższego czasu zmagał się z chorobą nowotworową.

(opr. paw)