Po wyborach w Czeczenii – „Prezydent Maschadow" str. 2.
Podsumowanie roku w Podlaskim Oddziale Straży Granicznej – „Żmudne uszczelnianie", str. 3.
Mało wniosków w suwalskim Polubownym Sądzie Konsumenckim – „Niewiedza kosztuje", str. 4.
W suwalskich lasach szukają sideł i wnyków – „Sezon na kłusowników", str. 5.
Gwiazdy Hollywood kontra państwo niemieckie – „Głowa Hitlera", str. 10.

GAZETA
współczesna
Nr indeksu 350133
DZIENNIK REGIONALNY • Białystok, Giżycko, Łomża, Suwałki • Nr 20 (13674) • Środa, 29.01.97 r.
ISSN - 0137-9488 Nakład 20000 egz. Cena 60 gr

Wrzuć monetę

Telekomunikacja Polska S.A. podwyższa od 1 lutego br. opłatę za rozmowy telefoniczne. Cena tzw. impulsu (3 minuty rozmowy lokalnej lub odpowiednia ilość sekund przy rozmowach zamiejscowych) kosztować będzie o 1 gr więcej, czyli 17 gr plus VAT – poinformował 28 bm. PAP rzecznik prasowy TP SA Krzysztof Bartnicki. Drożeją również ceny żetonów i kart do automatów telefonicznych. **(PAP)**

W tym roku można będzie odpisać od podatku maksymalnie kwotę 208 zł wydaną na prywatne leczenie

Droższe zdrowie

W gabinetach prywatnych oraz spółdzielniach lekarskich wzrosły opłaty za świadczone w nich usługi medyczne. Niektórzy ten ruch cen wiążą z możliwością odpisu od podatku pewnej kwoty poniesionej na leczenie, a co za tym idzie, konieczności wystawiania rachunków. Natomiast właściciele prywatnych praktyk twierdzą, że to normalna regulacja powodowana wzrostem kosztów życia.

W tym roku będzie można odliczyć od podatku maksymalnie 208 zł 68 gr z tytułu wydatków poniesionych na leczenie w prywatnych gabinetach lub spółdzielniach lekarskich. Podstawą do tego typu ulg mają być rachunki wystawione w danym zakładzie opieki zdrowotnej lub prywatnym gabinecie. Potrzeba ich wystawiania pociągnęła za sobą konieczność innego niż dotychczas rozliczania się z fiskusem lekarzy praktykujących prywatnie. Dotychczas większość z nich „liczyła się" ze skarbówką na podstawie ryczałtu, od nowego roku natomiast każdy praktykujący prywatnie lekarz zobowiązany jest do prowadzenia książki przychodów i rozchodów. Niektórzy twierdzą, że ta zmiana pociągnęła za sobą wzrost cen. Innego zdania są jednak sami zainteresowani. Twierdzą, że nie ma takich zależności. Jeśli opłaty wzrosły, to zostało to spowodowane innymi czynnikami m.in. podwyżkami ciepła i cen energii.

Obecnie więc wizyta w prywatnym gabinecie kosztuje 25-35 zł. Zdecydowanie jednak wzrosły opłaty w przypadku wezwania lekarza do domu. Obecnie za taką wizytę musimy zapłacić 40-70 zł. Kiedy w grę wchodzą dodatkowe badania typu EKG to opłata jest jeszcze wyższa. Nie wszyscy jednak wystawiają rachunki i o tym trzeba pamiętać.

Podrożało również w Eskulapie – w największej w regionie spółdzielni lekarskiej, mimo zapewnień jej prezesa – Michała Klimowicza – że opłaty nadal skalkulowane są na minimalnym poziomie. Obecnie więc za wizytę u profesora płacimy 45-50 zł, ordynatora – 35 zł, doktora – 33 zł i lekarza bez dorobku – 30 zł.

– **Nie podnieśliśmy opłat za wszystkie usługi medyczne świadczone w spółdzielni** – mówi prezes Klimowicz. – **Te podwyżki są pochodną wzrostu cen energii, wody, wywozu nieczystości itp. Mimo to u nas chorzy nadal leczą się taniej niż w pozostałych częściach kraju. Mamy bowiem świadomość, że mieszkańcy naszego makroregionu nie są ludźmi majętnymi.**

Spółdzielnia bez problemu wystawia potrzebne rachunki.

(GP)

Decyzja NBP spowoduje wzrost oprocentowania kredytów i depozytów

Stopy w górę

Narodowy Bank Polski ogłosił wczoraj, iż od dzisiaj zwiększa z 17 do 20 proc. stopę rezerw obowiązkowych dla banków komercyjnych od rachunków na żądanie. Z 2 do 4 proc. wzrosną także stopy rezerw obowiązkowych dla wkładów walutowych. Decyzja ta spowoduje zwiększenie kosztów działalności banków, co zaowocuje podniesieniem przez nie oprocentowania kredytów oraz lokat złotowych.

W ten oto sposób Narodowy Bank Polski ma zamiar zachęcić nas do oszczędzania w rodzimej walucie oraz wpłynąć na zahamowanie dynamicznego wzrostu liczby udzielanych przez banki kredytów konsumpcyjnych. Bank centralny tłumaczy to posunięcie także sprzedażą 30 grudnia ub.r., przez ministra finansów bonów skarbowych, na sumę 2,2 mld zł. Według NBP, znacznie zwiększyło to uzgodniony przez rząd i Sejm przyrost podaży pieniądza w 1997 roku i mogło zwiększyć inflację ponad zakładany poziom.

Jak powiedział wczoraj Grzegorz Kołodko, wicepremier, minister finansów, decyzja NBP wspiera działania antyinflacyjne i wpłynie na dalszą stabilizację sytuacji pieniężnej.

Bankowcy przypuszczają, że zarządy banków komercyjnych wkrótce zareagują na posunięcie NBP i zdecydują o podniesieniu oprocentowania od udzielanych kredytów. Jak mówią, będzie to wynikiem wzrostu kosztów działalności.

Na wczorajszej sesji giełdowej Warszawski Indeks Giełdowy nie pokonał poziomu 17 tys. punktów, a w dogrywkach zdecydowanie przeważali chętni do pozbycia się akcji. Najprawdopodobniej ochłodzenie koniunktury giełdowej spowodowała decyzja NBP, o zwiększeniu z 17 na 20 proc. stopy rezerw obowiązkowych dla banków komercyjnych.

Na wszystkich giełdach świata podwyżka stóp procentowych powoduje nagły odpływ pieniądza do banków i jest bardzo silnym impulsem do sprzedaży akcji. Nie należy więc sądzić, iż spadek kursów większości notowanych na warszawskim parkiecie akcji, był jedynie czystym przypadkiem. Zamiast oczekiwanego wczoraj pokonania przez Warszawski Indeks Giełdowy bariery 17 tys. punktów, nastąpił spadek o 1,4 proc., do poziomu 16 tys. 679,6 proc. Na duże zaniepokojenie inwestorów zaistniałą sytuacją wskazują wczorajsze dogrywki, po których pozostały aż 32 nadwyżki sprzedaży, przy jedynie 6 nadwyżkach kupna. Wszystko wskazuje więc na to, iż przynajmniej na dzisiejszej sesji również przeważać będą spadki akcji.

W styczniu 1996 roku, NBP obniżając stopy procentowe przyczynił się do ukształtowania hossy na warszawskim parkiecie. Obecna decyzja, prowadząca wprost do podwyższenia stóp procentowych przez banki komercyjne, może spowodować zahamowanie tendencji wzrostowej panującej od ponad roku na giełdzie. Przed inwestorami giełdowymi pojawił się dylemat: czy wczorajsze spadki zapowiadają koniec hossy, czy też jest to jedynie korekta, przed dalszymi wzrostami.

(MS)



Nareszcie trochę śniegu! Ucieszyła się wczoraj młodzież korzystająca z ferii zimowych, widząc – po dłuższej przerwie – wirujące i opadające białe płatki, które zwiastują tym samym udane kuligi i możliwość tradycyjnego lepienia bałwanów. Ok. godz. 10 poprószyło w Mikołajkach, a ok. godz. 14 w Białymstoku i na północy woj. suwalskiego. Mniej zadowoleni byli natomiast kierowcy, ponieważ mieli utrudnioną widoczność. Meteorolodzy spodziewają się dalszych, aczkolwiek, niezbyt obfitych opadów śniegu. **(h)**

Fot. Iza Wysocki

Świadectwa dla budżetówki, emerytów i rencistów

Rekompensata za złotówkę

Świadectwa rekompensacyjne za niezwaloryzowane płace w sferze budżetowej oraz emerytury i renty otrzyma w kraju około 3,7 mln pracowników budżetówki, emerytów i rencistów. Wartość nominalna świadectwa rekompensacyjnego została określona na 1 złoty i ma podlegać kwartalnej waloryzacji. Świadectwami będzie można płacić za sprzedawane przez Skarb Państwa akcje spółek i przedsiębiorstw.

W ubiegłym tygodniu Sejm uchwalił ustawę przyznającą świadectwa rekompensacyjne pracownikom budżetówki oraz emerytom i rencistom. Ich łączną wartość szacuje się na ok. 6,3 mld zł. Na taką kwotę opiewają zobowiązania Skarbu Państwa z tytułu odszkodowań za brak waloryzacji wynagrodzeń w sferze budżetowej w okresie od lipca 1991 r. do 28 czerwca 1992 r. oraz za utratę wzrostów lub dodatków do świadczeń wstrzymanych pod koniec 1991 r.

Do nieodpłatnego nabycia świadectw rekompensacyjnych będą uprawnione osoby objęte orzeczeniami Trybunału Konstytucyjnego w sprawie okresowego wstrzymania waloryzacji wynagrodzeń w sferze budżetowej i w sprawie zniesienia dodatków branżowych do rent i emerytur. Świadectw zaś nie otrzymają osoby, których roszczenia z tytułu wstrzymanych waloryzacji wynagrodzeń i wypłat dodatków lub wzrostu świadczeń zostały już zaspokojone na podstawie orzeczeń sądów.

Świadectwo rekompensacyjne ma być papierem wartościowym na okaziciela, zdematerializowanym i zdeponowanym w Krajowym Depozycie Papierów Wartościowych.

Za te papiery będzie można kupić akcje prywatyzowanych przedsiębiorstw. Świadectwa będzie też można wykorzystać do zwolnienia się z zobowiązań wobec budżetu państwa, które wynikają z przejściowego wykupu przez państwo należności banków z tytułu odsetek od kredytów mieszkaniowych. Za świadectwa będzie również można kupić jednostki uczestnictwa w funduszach powierniczych. Świadectwa będzie można sprzedać w obrocie pozagiełdowym bez opłaty skarbowej.

Posiadacze świadectw rekompensacyjnych będą mieć 10 lat na podjęcie decyzji – co zrobić z tym papierami wartościowymi. Po tym okresie świadectwa zostaną umorzone. **(doż)**

Zboże z cłem

Rząd podjął wczoraj decyzję o przywróceniu cła na zboże paszowe. Będzie to 10-procentowa stawka celna, a nie 20-procentowa, która obowiązywała przed zawieszeniem ceł wiosną 1996 r. Bez cła będzie można sprowadzać pszenicę twardą (niezbędną do polepszania jakości mąki), a także kukurydzę i soję.

Po ogłoszeniu rozporządzenia Rady Ministrów w tej sprawie, firmy – które wcześniej zawarły kontrakty importowe – będą miały 10 dni na ich zarejestrowanie, by potem mogły sprowadzić to zakupione zboże bez cła – poinformowała rzecznik prasowy rządu, Aleksandra Jakubowska. **(PAP)**

WAŁĘSA DO KSIĄŻKI!

Zdaniem przewodniczącego mazowieckiej „Solidarności" Macieja Jankowskiego, dla Wałęsy nie ma obecnie posady w naszym kraju. „Jest on postacią historyczną i musi myśleć, żeby pozytywnie wejść do podręczników historii. Dobrze, że inspiruje prawicę, ale to wszystko, co może zrobić" – powiedział „Życiu Warszawy" Jankowski.

W opinii rzecznika Ruchu Odbudowy Polski Jacka Kurskiego, współpraca z Lechem Wałęsą nie jest możliwa. „Wałęsa ma niespożyte możliwości destrukcyjne. Stracił zabawki i dlatego miesza i jątrzy. Teraz, kiedy udaje się połączyć prawicę, on przeszkadza. Robi to ze złości, bo stracił – na szczęście dla Polski – wpływy polityczne. Współczesnym Wałęsą jest Marian Krzaklewski" – uważa J. Kurski.

DOPROWADZĄ LEPPERA

Andrzej Lepper, przewodniczący Związku Zawodowego Rolników „Samoobrona", zostanie zatrzymany 48 godzin przed kolejnym terminem rozprawy i doprowadzony przed oblicze sądu, postanowił sędzia Jacek Żółć prowadzący sprawę o pobicie i znieważenie Antoniego Ch., zarządcy komisarycznego gospodarstwa ogrodniczego w Kobylnicy pod Słupskiem. Proces w Sądzie Rejonowym w Słupsku trwa od grudnia 1994 r., a z ponad 20 wyznaczonych terminów rozpraw odbyło się zaledwie kilka – poinformowano 28 bm. w wydziale karnym sądu.

SZYBKI DR JOHN

4,9 mln dolarów odszkodowania zasądził nowojorski sąd od lekarza na rzecz pacjentki, której zbyt pośpiesznie wyciął jajniki. Sąd ustalił, że dr John Lewis nie czekał na wyniki biopsji i wyciął pacjentce Davinie Klatsky jajniki, jako zaatakowane przez raka. Badania wykazały, że nie było w nich zmian nowotworowych. Adwokat Lewisa zapowiedział wniesienie apelacji.

(PAP)

Fundacja z prymasem

Zarejestrowana została Fundacja św. Wojciecha, której prezesem jest Andrzej Drzycimski, były rzecznik Lecha Wałęsy – dowiedział się wczoraj dziennikarz PAP. Fundację powołała Konferencja Episkopatu Polski w 1995 r. W Komitecie Honorowym Fundacji znaleźli się kardynałowie, arcybiskupi i biskupi diecezji, którym patronuje św. Wojciech. W Komitecie zasiada prymas Polski Józef Glemp.

„Celem Fundacji jest pokazanie polskiego wkładu w rozwój Europy" – powiedział Drzycimski dziennikarzowi PAP, przypominając, że idee zjednoczeniowe Starego Kontynentu swój początek wzięły m.in. w dziele św. Wojciecha.

Do prac w Fundacji zaproszeni zostaną przedstawiciele krajów, w których przebywał męczennik, m.in. Niemiec, Czech, Węgier, Słowacji i Włoch.

(PAP)

Jak najszybciej do Europy

Rząd ma wizję

Rada Ministrów na posiedzeniu z udziałem prezydenta Aleksandra Kwaśniewskiego, po 3-godzinnej dyskusji, przyjęła wczoraj dokument Narodowa Strategia Integracji, określający główne cele integracji Polski z Unią Europejską i zasady koordynowania ich realizacji przez administrację rządową. Dokumentu nie poparł jedynie wicepremier Mirosław Pietrewicz.

Udało się natomiast przyjąć dokument bez dołączonego doń wcześniej protokołu rozbieżności. Odrębne zdanie wicepremiera Pietrewicza wiązałbym bardziej z jego osobistymi poglądami niż z jakimś stanowiskiem środowiska politycznego i nie należy tego interpretować jako istotnej rozbieżności w koalicji – powiedział dziennikarzom premier Cimoszewicz. Teraz NSI zostanie przekazana Sejmowi.

Szef rządu liczy, że parlament „udzieli poparcia tej wizji". Zdaniem prezydenta, przyjęta Strategia „to naprawdę dobry dokument". Prezydent zaznaczył, że chciałby, aby negocjacje Polski z UE trwały „nie za długo", a następujący po nich proces ratyfikacji zakończył się w „nieodległym" terminie, tak, by na przełomie wieków Polska mogła być członkiem UE.

Szef rządu powiedział, że NSI mówi o kosztach wstąpienia Polski do UE „w sposób ogólny" gdyż, jak zaznaczył, trudno jest w sposób wiarygodny i realistyczny przeprowadzić taki szacunek – czy to kosztów wstąpienia, czy też pozostania Polski poza Unią. W opinii premiera, „nie ma najmniejszej wątpliwości", że koszty niewstąpienia byłyby nieporównywalnie wyższe, byłyby także „klęską historyczną społeczeństwa i państwa".

(PAP)

W Bułgarii inflacja wynosi 310 proc., średnia płaca 15 dolarów, a obywatele nie ufają socjalistom

Rządzić mimo wszystko

Prezydent Bułgarii Petyr Stojanow nie zdołał doprowadzić do kompromisu między lewicą i opozycją, i powierzył wczoraj Partii Socjalistycznej (BPS) misję utworzenia nowego rządu.

Socjalistyczny rząd Żana Widenowa podał się do dymisji w grudniu, co doprowadziło do obecnego impasu politycznego. Socjaliści chcą utworzyć nowy rząd, twierdząc, że będzie lepszy od poprzedniego, ale opozycja domaga się jak najszybszych przedterminowych wyborów powszechnych. Antyrządowe protesty uliczne trwają od 21 dni.

Na wiadomość, że BPS przyjęła misję utworzenia rządu, przywódca Związku Sił Demokratycznych Iwan Kostow oświadczył wczoraj, że w ten sposób „stracono szansę porozumienia".

Inflacja w Bułgarii wyniosła w ubiegłym roku 310 procent, a w styczniu br. osiągnie 50 procent. Płace spadły do równowartości 15 dolarów, a przeciętna emerytura do 5 dolarów miesięcznie.

Według sondażu, którego wyniki ogłosił w poniedziałek prywatny dziennik niezależny „24 Czasa", 70 procent Bułgarów nie ufa socjalistom, ale 35 procent sądzi, że również opozycyjny Związek Sił Demokratycznych nie upora się z obecnym kryzysem.

(PAP)

Czeczeni wybrali

Prezydent Maschadow

Asłan Maschadow został wybrany na prezydenta Czeczenii, uzyskując 68 proc. głosów – oświadczył wczoraj wieczorem przewodniczący czeczeńskiej komisji wyborczej Mumadi Sajadajew po przeliczeniu głosów w 95 proc. lokali wyborczych.

Zwycięzca poniedziałkowych wyborów w Czeczenii „niezwłocznie rozpocznie rozmowy z Moskwą w sprawie przyszłości stosunków i perspektyw oficjalnego uznania niepodległości Czeczenii" – napisano w opublikowanym wczoraj wywiadzie dla saudyjskiej gazety „Asz-Szark al-Ausat". Maschadow powiedział także, iż zamierza otwierać przedstawicielstwa Czeczenii za granicą. Opowiedział się on też za „ustanowieniem dobrych stosunków ze wszystkimi krajami, w tym także z Rosją na zasadach prawa międzynarodowego i wzajemnych korzyści".

Stany Zjednoczone zdecydowanie uważają, że Czeczenia jest nieodłączną częścią Federacji Rosyjskiej – oświadczył rzecznik amerykańskiego Departamentu Stanu Nicholas Burns. Jego zdaniem, wybory w Czeczenii były ważnym i potrzebnym etapem na drodze do pojednania. Burns za „bardzo pozytywne" uznał oświadczenie premiera Wiktora Czernomyrdina w sprawie gotowości władz centralnych do współpracy z nowymi władzami Czeczenii. Powiedział, że Stany Zjednoczone uważnie obserwowały przebieg wyborów w Czeczenii, dodając, że jeden z amerykańskich dyplomatów przebywa obecnie w tej republice.

(PAP)

Była Iza będzie Michelle

Azjatycka królowa filmów akcji, była miss Malezji Michelle Yeoh będzie następną partnerką Pierce'a Brosnana – słynnego Jamesa Bonda – poinformowano w Hollywood. Poprzednią partnerką Bonda była Izabela Skorupko, Szwedka polskiego pochodzenia, z którą zagrał on w „GoldenEye".

Michelle Yeoh ostatnio grała w filmie „Supercop", który odniósł duży sukces na rynku amerykańskim. Występ u boku Brosnana będzie natomiast jej pierwszym filmem dla szerokiej publiczności międzynarodowej.

(PAP)

EKSPRESEM

● Wczoraj, ok. godz. 9.50, na trasie Ryn–Wejdyki, kierowca volkswagena passata, na łuku drogi stracił panowanie nad kierownicą, zjechał nagle na lewą stronę jezdni i zderzył się czołowo z nadjeżdżającym z przeciwnej strony renault megane. W wyniku zderzenia kierowca volkswagena doznał złamania biodra.

● Ok. godz. 13, w czasie prac spawalniczych, powstał wczoraj pożar na taśmociągu w Zakładzie Eksploatacji Kruszywa w Sobolewie niedaleko Suwałk. Ogień ugasiły dwie przybyłe sekcje strażackie.

● W poniedziałek, ok. godz. 21.20, patrol policyjny, pełniący służbę na białostockim osiedlu Piasta, zatrzymał mieszkańca tego osiedla, który usiłował włamać się do kiosku „Ruchu" przy ul. Piastowskiej.

● Z nie ustalonych przyczyn powstał wczoraj, ok. godz. 16, pożar w zakładzie stolarskim w Olecku. Chcąc dotrzeć do źródła ognia, strażacy musieli zerwać dach przy kominie.

● Wczoraj, z nie strzeżonego parkingu przy ul. Utrata w Suwałkach, skradziono audi 80, beżowy metalik, nr rej. SUY 2230.

● W białostockiej izbie wytrzeźwień przyjęto wczoraj osiem osób. Nie było wśród nich ani jednego solenizanta – Walentego.

(h)

Niemiecko-białoruska propagandówka antypolska

Paszkwil do Oscara

Polskie Towarzystwo Naukowe na Białorusi zaprotestowało przeciwko niemiecko-białoruskiemu filmowi fabularnemu o pogromie kieleckim pt. „Z piekła do piekła". Towarzystwo uważa, że film tendencyjnie przedstawia naród polski jako niemal genetycznie antysemicki i że widz „odnosi wrażenie, iż naród polski był nawet gorszy od hitlerowskich oprawców".

Film „Z piekła do piekła" zrealizowały w ubiegłym roku w koprodukcji niemiecka wytwórnia CCC Film Kunst i „Biełarusfilm". Reżyserem jest Dmitrij Astrachan z St. Petersburga. Film prezentowano jeden raz w Mińsku. Obecnie jego producenci starają się o nominację do Oscara. Ten fakt dodatkowo bulwersuje członków Towarzystwa.

„Ubolewamy, że tak fałszywy i haniebny obraz Polski i Polaków pójdzie w świat" – stwierdzają w proteście. „Oceniamy, że to jest film zrobiony za niemieckie pieniądze z pobudek szowinistycznych, w celu wybielenia własnej historii, zasugerowania widzowi, że nie tylko Niemcy mają na sumieniu tragedię Żydów" – powiedział członek Towarzystwa, reżyser filmów dokumentalnych Ryszard Jasiński.

Film „Z piekła do piekła" wywołał oburzenie nie tylko w środowisku białoruskiej Polonii. Według informacji przewodniczącego PTN, Czesława Bieńkowskiego, Towarzystwo otrzymuje wyrazy solidarnego protestu przeciwko filmowi od wielu Białorusinów i Rosjan – obywateli Białorusi.

(PAP)

Jakie referendum?

Lider Ruchu Odbudowy Polski proponuje zaostrzenie kryteriów referendum konstytucyjnego. W czwartek dojdzie w Sejmie do rozmów o konstytucji z udziałem „Solidarności".

Jan Olszewski zaproponował wczoraj poprawkę do obecnych przepisów określających procedurę ogólnonarodowego referendum. Gdyby pod głosowanie w ramach referendum poddany został tylko jeden projekt – przygotowany przez Komisję Konstytucyjną Zgromadzenia Narodowego, to należałoby zmienić ustawę o trybie uchwalania w taki sposób, aby konstytucja była zatwierdzona w głosowaniu obywateli tylko pod warunkiem udziału ponad połowy społeczeństwa. Dotychczasowe przepisy mówią, że do przyjęcia konstytucji wystarczy większość biorących udział w głosowaniu; nie ma więc warunku ponad 50-proc. frekwencji.

Olszewski podtrzymał swoją poprzednią propozycję, aby w referendum głosowano dwa projekty: parlamentarny i społeczny (solidarnościowy), którego technicznymi twórcami są obecni liderzy ROP.

Tymczasem na zaproszenie marszałka Sejmu ma odbyć się w czwartek spotkanie przedstawicieli siedmiu środowisk politycznych, które na początku prac nad konstytucją zgłosiły swoje autorskie projekty. Spotkają się przedstawiciele prezydenta, Senatu I kadencji, SLD, PSL i UP, UW, KPN oraz NSZZ „Solidarność". Marszałek Józef Zych chce na spotkaniu wypracować „kierunek dalszych konsultacji". Natomiast dla „S" będzie to – jak mówi rzecznik związku Piotr Żak – spotkanie wstępne, podczas którego ustalone zostaną reguły gry.

(mars, PAP)

Wyrazy głębokiego współczucia
RODZINIE
z powodu śmierci
naszego drogiego kolegi
Mgr. inż. arch. JANUSZA SZCZEPAŃSKIEGO
składają: Dyrekcja, Rada Pracownicza, Organizacje Związkowe oraz Pracownicy BPBBO „Miastoprojekt - Białystok"
a 1929

Wyrazy głębokiego współczucia
Panu ADAMOWI PUZIE
z powodu śmierci
OJCA
składają: Rada i Zarząd oraz pracownicy Urzędu Miasta w Ełku
am 19296

Koledze
Bogdanowi KRYŃSKIEMU
wyrazy głębokiego współczucia z powodu zgonu
OJCA
składają: Dyrekcja i współpracownicy Wojewódzkiego Zarządu Melioracji i Urządzeń Wodnych w Białymstoku
am 19263

am

Podsumowanie roku w Podlaskim Oddziale Straży Granicznej

Żmudne uszczelnianie

Nielegalna imigracja jest jednym z dominujących problemów na naszych granicach. A nie ze wszystkimi sąsiadami Polska ma podpisane umowy o readmisji, czyli odsyłaniu nielegalnych uchodźców. W ciągu jedenastu miesięcy ubiegłego roku Straż Graniczna zatrzymała prawie 14,5 tys. osób nielegalnie przekraczających polską granicę. Podlaski Oddział SG zatrzymał w całym ubiegłym roku ponad 500 nielegalnych uchodźców.



Komendant Podlaskiego Oddziału Straży Granicznej Leszek Czech zapowiada utworzenie nowych strażnic
Fot. I. Wysocki

Według danych Podlaskiego Oddziału Straży Granicznej, ruch na granicy w ubiegłym roku był porównywalny do roku 1995. Nadal dominującym problemem jest nielegalne przekraczanie granicy, a co się często z tym wiąże, naruszanie granicy w przestrzeni powietrznej oraz przerzut kradzionych pojazdów i przemyt towarów, wśród których w czołówce niezmiennie znajduje się alkohol i papierosy. Chociaż coraz częściej towarem przemycanym stają się elementy elektroniki i płyty kompaktowe.

Podlaski Oddział Straży Granicznej, który patroluje ponad 100-kilometrowy odcinek granicy z Litwą i 240-kilometrowy z Białorusią, zatrzymał w ubiegłym roku z różnych powodów ponad 1600 osób. Największą grupę spośród zatrzymanych stanowią Białorusini (401), Litwini (325) i Polacy (234). Wartość zarekwirowanych towarów z przemytu oszacowano na ponad 2,180 mln nowych zł. Straż Graniczna udaremniła w ciągu ub. roku wywóz 545 kradzionych pojazdów o szacunkowej wartości 17 mln zł. Wśród kradzionych samochodów przerzucanych przez granicę coraz częściej pojawiają się samochody wysokiej klasy: mercedesy, audi, BMW i volkswageny.

Wśród osób zatrzymanych w ubiegłym roku ponad 500 osób to nielegalni uchodźcy. Zatrzymano 35 zorganizowanych grup nielegalnych migrantów z państw azjatyckich. Wśród nich znajdowało się 34 dzieci. Większość przekroczyła granicę polsko-litewską – 348 osób i 31 dzieci. W porównaniu do poprzedniego roku nielegalni migranci łączyli się w mniejsze grupy, ale przekraczali granicę częściej. Dominują Hindusi i Afgańczycy.

W ciągu całego roku nieznacznie wzrósł ruch graniczny. Odprawiono ponad 6,5 mln osób, więcej niż w poprzednim roku o 3,5 proc. Więcej również odprawiono samochodów osobowych i autobusów – 1,6 mln (wzrost o 7 proc.), ciężarowych ponad 480 tys. (wzrost o ponad 30 proc.).

W systemie uproszczonego ruchu granicznego z okazji np. świąt granicę przekroczyło ponad 23 tysiące osób. Tu również zanotowano nieznaczny wzrost w stosunku do roku poprzedniego.

Zgodnie z obietnicą Komendanta Głównego SG, odnoszącą się do większej ilości strażnic, w naszym regionie w ubiegłym roku powstała nowa strażnica w Mielniku i ostatnio w Nowym Dworze.

– Planujemy uruchomienie jeszcze dwóch nowych strażnic, na razie jednak trudno powiedzieć, gdzie dokładnie będą ulokowane – zapowiedział Leszek Czech komendant Podlaskiego Oddziału Straży Granicznej.

Zgodnie z zapowiedzią Komendy Głównej, w bieżącym roku nastąpi również wzmocnienie straży granicznej, jeżeli chodzi o strażnice, służbę zawodową czy nowe etaty.

W ubiegłym roku 62 zawodowych funkcjonariuszy ukarano, 8 wydalono ze służby z powodu nadużycia alkoholu (kilka miesięcy temu komendant i zastępca jednej ze strażnic). We wrześniu wobec dziewięciu prokuratura przedstawiła zarzut przyjmowania łapówek. Sprawa nie jest jeszcze zakończona, a organa ścigania określają ją jako rozwojową. Komendant Leszek Czech zapewnia, że wszelkie przypadki nieuczciwości funkcjonariuszy będą traktowane z całą surowością.

(aż)

Zamieszanie w opiece społecznej

Zmiana goni zmianę

Ubiegłoroczne nowelizacje ustawy o pomocy społecznej wywołały zamieszanie i niepokój w ośrodkach pomocy społecznej. W związku z nowymi kryteriami przyznawania pomocy, niektórzy dotychczasowi podopieczni ośrodków tracą do niej prawo. Ponadto ośrodkom może nie wystarczyć funduszy na realizację nowych, nałożonych przez nowelizację ustawy, zadań.

Zdaniem Janiny Picewicz, dyrektora Miejskiego Ośrodka Pomocy Społecznej w Łomży, zmiany były wprowadzane w sposób nieprzemyślany. Np. nowelizacja wrześniowa zniosła tzw. renty socjalne dla osób o trwałym ciężkim inwalidztwie nabytym prze 18 rokiem życia, a nowelizacja grudniowa przywróciła te renty. Problematyczne, w jej opinii, są też nowe kryteria przyznawania zasiłków. Przyjęty poziom progów dochodów, powyżej których pomoc socjalna nie przysługuje spowodował, że pomocy pozbawiono małe liczebnie rodziny, np. małżeństwa emerytów utrzymujących się z jednej emerytury lub pracujące samotne matki. Nowe uregulowania wyraźnie preferują rodziny wielodzietne o niskich dochodach z tzw. dysfunkcją (np. pijaństwo rodziców). Nie musi otrzymać, w myśl tych uregulowań, pomocy z opieki społecznej rodzina wielodzietna, gdzie łączne dochody nie przekraczają wyznaczonych progów, ale oboje małżonkowie pracują.

Największy niepokój wzbudza, nałożony na ośrodki przez nowelizację grudniową, obowiązek wypłaty tzw. zasiłków gwarantowanych celowych oraz pokrywania kosztów ubezpieczenia osobom bezrobotnym, które stracą prawo do zasiłku w urzędzie pracy. Jak się szacuje, w Łomży prawo do tego świadczenia będzie miało ok. 300 osób.

– Pozycji tej nasz budżet w ogóle nie uwzględnia, gdyż zapotrzebowanie na środki na ten rok składaliśmy w połowie ubiegłego, kiedy nikt nawet nie wspominał, że będzie taka nowelizacja – mówi J. Picewicz. – **Obawiamy się, że może powtórzyć się sytuacja sprzed kilku lat, kiedy to przyznano zasiłki kobietom w ciąży bez zapewnienia środków finansowych.**

W ubiegłym roku z pomocy społecznej w Łomży skorzystało 2400 rodzin. Pani dyrektor nie jest w tej chwili w stanie oszacować, w jaki sposób wskaźnik ten zmieni się w związku z nowymi kryteriami przyznawania pomocy. Obecnie ośrodek przeżywa szczyt wydawania decyzji, których część stanowią odmowy ze względu na zbyt wysokie dochody. Szacuje się, że w kraju na zmianie zasad straci od 10 do 15 proc. dotychczasowych klientów pomocy społecznej.

Rada Miasta Łomży przyznała MOPS-owi na zasiłki dla ubogich na ten rok 5,8 mld st. zł, a Wojewódzki Zespół Pomocy Społecznej – prawie 23 mld st. zł. Są to środki na poziomie ubiegłego roku, zwaloryzowane o wskaźnik inflacji.

(MK)

O problemach onkologii

Konsultant Krajowy ds. Onkologii – prof. Marek Nowacki – będzie gościł w piątek w Białymstoku.

Program spotkania przewiduje dwa wykłady prof. Nowackiego. Pierwszy z nich będzie dotyczył zagadnień ogólnych, m.in. aktualnych problemów, z jakimi boryka się polska onkologia. Drugi natomiast traktować będzie o zasadach leczenia skojarzonego nowotworów jelita grubego.

Profesor Marek Nowacki przyjeżdża na zaproszenia rektora AMB oraz dyrekcji Regionalnego Ośrodka Onkologicznego.

Spotkanie rozpocznie się w piątek, o godz. 12, w Auli Wielkiej AM (Pałac Branickich). **(GP)**

Niepoliczalne żubry

Ponieważ brakuje śniegu, a las obfituje w żołędzie, pracownicy Białowieskiego Parku Narodowego nie mogą przeprowadzić dorocznego liczenia żyjącego w puszczy stada żubrów. Niewykluczone, że zwierzęta nie zostaną w tym roku w ogóle policzone – poinformował Czesław Okołów, dyrektor parku.

Stado żyjące na wolności można policzyć tylko wtedy, kiedy spadnie śnieg. Wówczas przez kilka dni specjalna komisja odwiedza miejsca, w których wykładana jest karma. Tam przebywa większość zwierząt. Niekiedy trzeba skorzystać z tropów i na ich podstawie identyfikować żubry. Do tego potrzebny jest śnieg. Do tego latem puszcza obrodziła w żołędzie, więc żubry mają co jeść i niezbyt chętnie korzystają z karmy w paśnikach. Jak powiedział Okołów, zdarzały się już takie sytuacje, że stada nie można było policzyć. Według szacunków dyrektora parku, stado powinno liczyć obecnie ok. 260 zwierząt. Białowieża jest znanym na całym świecie ośrodkiem hodowli żubra. Swobodnie żyjące żubry można obecnie spotkać także w Bieszczadach, Lasach Pilskich, Puszczy Boreckiej i Knyszyńskiej.

(PAP)

W podaugustowskich Mazurkach

Przy zagrodzie oczyszczalnia

Dwadzieścia cztery rodziny z podaugustowskich Mazurek jeszcze w tym roku będą odprowadzać domowe ścieki do własnych, małych oczyszczalni. To ewenement na skalę nie tylko województwa suwalskiego.

Taka oczyszczalnia, znajdująca się pod powierzchnią ziemi, składa się z osadnika oraz 2-3 baniek, w których zachodzą procesy chemiczne. W efekcie otrzymuje się czystą wodę, którą spokojnie można odprowadzić np. do rowu, bez obawy o dalsze zanieczyszczenie swojej ziemi. Osadnik należy co pewien czas oczyścić, lecz będzie to mniej kłopotliwe i tańsze niż opróżnianie szamba. Należy tylko pamiętać o wrzucaniu do zlewu odpowiedniej porcji środka dotleniającego ścieki.

Pozbawiona kanalizacji wiejska gmina Augustów ma kształt rogala, obejmującego miasto od zachodu, południa i wschodu. Przeważa rozproszona zabudowa kolonijna, jedynie Janówka i Kolnica odznaczają się zwartością. Przez tę specyfikę wykluczone jest budowanie jednej, gminnej oczyszczalni.

– Nasze zadanie to stworzenie rolnikom warunków do aktywności, działalności pozarolniczej i rozwoju agroturystyki – tłumaczy wójt Augustowa Eugeniusz Simson. – **Musi być woda, telefon, droga i oczyszczalnia. Chęć skanalizowania w tenże sposób przejawili sami rolnicy z Mazurek.**

Ile to będzie kosztowało, wójt nie chciał jeszcze precyzować. W poniedziałek, 27 stycznia, upłynął termin składania ofert w przetargu na wykonanie dokumentacji technicznej przyzagrodowych oczyszczalni. Dokumentacja powinna być gotowa do połowy maja, potem zostanie rozpisany przetarg na wykonawstwo. Rolnicy zapłacą 10 proc. i na takie obciążenie przystali. Resztę pokryje gmina i źródła pozabudżetowe. Władze samorządowe liczą na pomoc kościelnej Fundacji Wspomagającej Zaopatrzenie Wsi w Wodę.

(JAD)

Nominacja do NSA

Jerzy Bujko z Łomży, wiceprezes Sądu Apelacyjnego w Białymstoku, otrzymał w piątek, 24 bm., z rąk prezydenta RP Aleksandra Kwaśniewskiego nominację na sędziego Naczelnego Sądu Administracyjnego.

(nom)

Z prawie 900 prywatnych firm zajmujących się ochroną mienia tylko 40 świadczy usługi fachowo

Uwaga na amatorów

W Polsce z roku na rok zwiększa się liczba napadów na konwoje. Analiza ubiegłorocznych napadów wskazuje, że sprawcy nie musieli uciekać się do specjalnych przygotowań i umiejętności. Wykorzystali zaskoczenie i brak profesjonalizmu ochrony. W trakcie ponad połowy napadów przestępcy byli uzbrojeni w broń palną. Na terenie naszego województwa w minionym roku nie odnotowano napadu na konwój, zdarzył się natomiast napad na doręczyciela pocztowego roznoszącego renty i emerytury.

Policja jest zobowiązana do bezpłatnego konwojowania pieniędzy Narodowego Banku Polskiego. Innym bankom może świadczyć takie usługi odpłatnie. W Białymstoku policja z takiej możliwości nie korzysta, zmniejszyłoby to bowiem liczbę funkcjonariuszy patrolujących ulice. W związku z tym komercyjne banki wynajmują prywatne firmy ochroniarskie. Konwojowaniem zajmuje się też Straż Bankowa danej placówki.

Przestępcom sprzyja fakt, że wiele prywatnych firm ochrony mienia, nastawionych na szybki i łatwy zysk, nie posiada odpowiedniego sprzętu do przewozu pieniędzy. Nie mają bankowozów ani samochodów przystosowanych do przewozu pieniędzy (ze stalowym pojemnikiem przymocowanym na stałe do nadwozia). Niewiele firm dysponuje również dobrymi środkami łączności i dodatkowymi zabezpieczeniami gotówki w postaci różnego typu alarmów.

Z badań przeprowadzonych przez Biuro Prewencji Komendy Głównej Policji wynika, że z ok. 880 prywatnych firm zajmujących się ochroną mienia, tylko 40 świadczy usługi fachowo i odpowiedzialnie.

Właściciele firm nie zawsze dbają o bezpieczeństwo zatrudnionych pracowników. Bywa, że nie są oni wyposażeni w kamizelki kuloodporne i inny sprzęt ochrony osobistej.

Często firmy ochroniarskie w sposób rażący łamią podstawowe zasady dotyczące konwojowania. Zgodnie z nimi, konwój samochodowy powinien składać się co najmniej z dwóch pojazdów – przewożącego i ubezpieczającego. Trasa konwoju powinna być starannie zaplanowana i rozpoznana. Konwojenci oprócz wspomnianych kamizelek powinni mieć hełmy kuloodporne, maski przeciwgazowe, broń palną oraz odpowiednie środki łączności pozwalające na przesłanie informacji właściwym służbom. Konwojenci powinni też mieć sprawne gaśnice i apteczki.

Konwojowanie piesze powinno być stosowane tylko tam, gdzie nie jest możliwe użycie samochodów. Przenoszona gotówka powinna być umieszczona w specjalnych walizkach wyposażonych w alarm akustyczny, dymny lub urządzenie barwiące pieniądze w przypadku zamachu. Zdaniem policji, te warunki spełniane są bardzo rzadko.

(jg)

kry

GAZETA współczesna

W Łomżyńskiem rośnie liczba członków Rady Okręgowej AWS

Nie za zasługi

Kolejne organizacje i ugrupowania zadeklarowały udział w strukturach łomżyńskiej Akcji Wyborczej „Solidarność". Do grona członków dołączył m.in. oddział NSZZ „Solidarność" z Wysokiego Mazowieckiego.

Oprócz mazowieckich związkowców, AWS powiększyła się o przedstawicieli środowisk samorządowych Łomżyńskiego, zorganizowanych w Lidze Krajowej (w ich imieniu deklarację podpisał burmistrz Zambrowa Lech Feszler) oraz o wojewódzkie struktury Polskiego Stronnictwa Ludowego – Porozumienia Ludowego.

W fazie końcowej jest proces tworzenia delegatur Rady Okręgowej AWS. Wyznaczono już pełnomocników. Zostali nimi: Eugeniusz Formejster – Grajewo, Stanisław Podchul – Kolno, Sławomir Demianiuk – Zambrów, Ryszard Kraszewski – Wysokie Mazowieckie i Tadeusz Kowalewski – Łomża. Ich zadaniem będzie m.in. tworzenie niższych struktur akcji, w poszczególnych gminach, a także w większych miejscowościach.

Jak wynika z informacji przedstawionych przez Sławomira Zgrzywę, przewodniczącego łomżyńskiego oddziału NSZZ „S", nie ustalono jeszcze parytetu głosów poszczególnych ugrupowań wchodzących w skład AWS.

Z końcem marca, zgodnie z ustaleniami, mija natomiast „wewnętrzny" termin zgłaszania kandydatur na przyszłych parlamentarzystów.

– Ich liczba zapewne będzie większa niż ilość mandatów, dlatego też przeprowadzona zostanie selekcja. Łomżyńską AWS reprezentować będą najlepsi kandydaci, ze względu na predyspozycje i umiejętności, a nie zasługi – podkreślił Zgrzywa.

W najbliższym czasie rozpocznie się na terenie województwa cykl spotkań z liderami ugrupowań reprezentujących prawicę. Jako pierwszy, 16 lutego, spotka się z mieszkańcami Łomżyńskiego Stefan Niesiołowski. Następne debaty planowane są z udziałem senatora Piotra Andrzejewskiego oraz rzecznika Komisji Krajowej NSZZ „S" Piotra Żaka.

(rene)

ECHA PUBLIKACJI

Uprzejmie proszę o sprostowanie błędnej informacji, która została zamieszczona w „Gazecie Współczesnej" w art. autorstwa Pana (jag) pt. „Stare na złom – nowe z upustem" (23.01.1997 r.) Zainteresowanie ofertą Fiata".

Po sprawdzeniu w firmie Polmozbyt oraz Konrys informuję, że ww. dealerzy nie zdecydowali się na jedną firmę, lecz mają na wykazie znacznie więcej składowisk „mających urządzenia do szybkiego rozprawiania się z nadwoziami...".

Walenty Ciereszko

Od Autora:

Zamieszczona w „GW" informacja nie jest błędna, ani nie wymaga sprostowania. Jeśli już, można mówić o tym, że była niepełna, ale nie z winy autora. Zarówno w Konrysie, jak i w Polmozbycie poinformowano mnie o jedynej firmie zajmującej się złomowaniem aut, której wydano stosowne zaświadczenie. Oczywiście, w Białymstoku jest znacznie więcej firm złomujących samochody.

(jag)

51. rocznica śmierci błogosławionej Bolesławy Lament

Całe życie służyła innym



Dzisiaj przypada 51. rocznica śmierci założycielki Zgromadzenia Sióstr Misjonarek Świętej Rodziny – błogosławionej Bolesławy Lament (1862–1946).

Całe swoje życie poświęciła działalności na rzecz potrzebujących i pracy misyjnej, m.in. w Mohylewie nad Dnieprem (Białoruś) i Petersburgu (Rosja). Przez wiele lat kierowała założonym przez siebie Zgromadzeniem. Od 1935 r. przebywała w Białymstoku. W 1942 r. dotknięta prawostronnym paraliżem, złożyła rezygnację z funkcji przełożonej wszystkich sióstr i placówek Zgromadzenia w Białymstoku. Mimo dotkliwej choroby swą nieustanną modlitwą obejmowała sprawy całego Kościoła. Zmarła 29 stycznia, a 3 lutego 1946 r. została pochowana w podziemiach kościoła pw. św. Antoniego w Ratowie (Diecezja Płocka).

Jej beatyfikacji dokonał 5 czerwca 1991 r. Jan Paweł II w czasie pobytu w Białymstoku. Doczesne szczątki błogosławionej Bolesławy Lament znajdują się obecnie w kaplicy w siedzibie Zgromadzenia Sióstr Misjonarek Świętej Rodziny w Białymstoku przy ul. Stołecznej.

Dzisiaj w kaplicy Zgromadzenia w intencji błogosławionej Bolesławy Lament odprawione zostaną msze św. o godz. 8.30 oraz o godz. 17. Wieczornym uroczystościom przewodniczył będzie wikariusz generalny Archidiecezji Białostockiej bp Edward Ozorowski. Homilię wygłosi ks. Adam Skreczko.

(h)

Fot. I. Wysocki

Mało wniosków w suwalskim Polubownym Sądzie Konsumenckim

Niewiedza kosztuje

W ubiegłym roku do Polubownego Sądu Konsumenckiego w Suwałkach trafiło zaledwie pięć wniosków. Ich znikoma ilość wynika głównie z tego, że mało kto wie o istnieniu tej instytucji, rozstrzygającej spory pomiędzy klientami i właścicielami sklepów. Przyznają to nawet sami pracownicy Wojewódzkiego Inspektoratu PIH, przy którym umiejscowiono PSK.

W czterech przypadkach wnioski dotyczyły złej jakości obuwia, w jednym odzieży. W każdym zaś chodziło o uznanie reklamacji. Trzy sprawy nie odbyły się w ogóle. Zabrakło bowiem przyzwolenia handlowców. Sąd bowiem może rozstrzygać wszelkie spory wtedy, kiedy zdecydują się na to obie strony – sprzedający i kupujący. Ostatecznie w jednej sprawie przyznano rację klientowi. W innej werdykt jeszcze nie zapadł.

Mała popularność Polubownego Sądu Konsumenckiego (w siedzibie PIH w Suwałkach, przy ul. Sejneńskiej 82, tel. 66-48-37 i 66-47-21) wcale nie świadczy, iż klienci sklepów w Suwalskiem mają sielankę. Skarg i zażaleń jest zatrzęsienie. Narzekania dotyczą głównie jakości obuwia, sprzętów RTV i gospodarstwa domowego. Inspektorzy PIH przestrzegają, aby przy zakupach zwracać uwagę na pochodzenie towarów. Nazbyt często o ich oryginalności zaświadcza jedynie nazwa konkretnej firmy. W razie kłopotów trzeba znać swoje uprawnienia.

– Niewiedza kosztuje. Zanim zdecydujemy się zapłacić np. za odkurzacz, powinniśmy sprawdzić jego działanie, na własnych i sprzedawcy oczach. Trzeba też dokładnie zapoznać się z kartą gwarancyjną – mówi jeden z inspektorów. – **Dla własnego dobra pożądana jest znajomość przepisów dotyczących obowiązków gwaranta i praw kupującego.**

Można je m.in. znaleźć w Dzienniku Ustaw nr 114 z 1996 roku, pozycja 542. Poczynione zmiany w kodeksie cywilnym (obowiązują od 28 grudnia ubiegłego roku) stwarzają więcej możliwości dochodzenia racji przez klienta. Np. jeżeli rzecz sprzedana ma wady, kupujący może odstąpić od umowy albo zażądać obniżenia ceny. Jeżeli sprzedawca dokonał wymiany, powinien także pokryć związane z tym koszty, jakie poniósł kupujący, m.in. na transport. Istotne jest także to, iż kupujący może wykonywać uprawnienia z tytułu rękojmi za fizyczne wady towaru, niezależnie od uprawnień wynikających z gwarancji.

(m)

Turniejowe recytacje

Miejski Dom Kultury-Dom Środowisk Twórczych w Łomży przyjmuje już (do 10 marca br.) zgłoszenia uczestników miejskich eliminacji XLII Ogólnopolskiego Konkursu Recytatorskiego. Należy je kierować pod adresem: MDK-DŚT Łomża, Wojska Pol. 3 lub telefonicznie: 16-32-26. Konkurs jest imprezą otwartą i będzie przeprowadzany w formie czterech odrębnych turniejów. Eliminacje miejskie odbędą się 15 marca.

Uczestnik turnieju recytatorskiego musi zaprezentować fragment prozy i jeden utwór poetycki. W turnieju teatru jednego aktora należy przygotować spektakl oparty na dowolnym materiale literackim, w konkursie poezji śpiewanej – dwa utwory śpiewane i jedną recytację. „Wywiedzione ze słowa" to czwarta konkurencja konkursowa: recytatorzy mają tu okazję do pokazania własnej interpretacji dowolnego repertuaru.

(-)

W gminie Orzysz

Zwłoki w lesie

Makabrycznego odkrycia dokonał nadleśniczy z Drygał podczas obchodu w miniony poniedziałek. Pod zeschłymi liśćmi leżały ludzkie zwłoki.

Ciało musiało leżeć w lesie od kilku miesięcy, było całkowicie wyschnięte, a z twarzy zachowała się jedynie część żuchwy. Ustalono, że zwłoki należą do mężczyzny, nie udało się jednak określić ani jego wieku, ani powodu zgonu. Nieznane są również dotąd personalia denata. Policja nie wyklucza, że mogła to być udana próba samobójcza poprzez powieszenie.

(gram)

13 LUTEGO W "GAZECIE WSPÓŁCZESNEJ"
INFORMATOR TARGOWY
z okazji:
5 MIĘDZYNARODOWYCH TARGÓW TURYSTYCZNYCH
AKTYWNE WAKACJE
PATRONAT PRASOWY: GAZETA współczesna
Ogłoszenia i reklamy przyjmują:
Białystok, ul. Suraska 1, tel./fax (0-85) 42-51-16 - Biuro Ogłoszeń "GW"
Łomża, al. Legionów 7, tel./fax (0-86) 16-56-97 - Oddział "GW"
Suwałki, ul. Kościuszki 32, tel./fax (0-87) 66-57-26 - Oddział "GW"
Giżycko, ul. Pocztowa 3, tel. (0-878) 52-80 - Oddział "GW"
Szczegółowych informacji udzielają przedstawiciele handlowi tel. (085) 44-17-47
T5a

W Węgorzewie i Augustowie

Wpadki przemytników

W ubiegły poniedziałek, w centrum Węgorzewa, na przewożeniu 269 pakietów papierosów bez akcyzy, przyłapano 33-letniego Leszka K., mieszkańca pobliskiej wsi Pasternak. Dzień później augustowska policja ujawniła tytoniową kontrabandę na dużo większą skalę. W schowkach ciężarowego stara kierowca zdołał ukryć aż 2.255 kartonów papierosów różnych marek.

Waldemar K., 31-letni mieszkaniec Filipowa, został zatrzymany do rutynowej kontroli drogowej wczoraj wczesnym rankiem przy augustowskiej ul. Chreptowicza.

Widocznie nie zachował zimnej krwi, skoro policjanci postanowili dokładniej przyjrzeć się ciężarówce. Nie mylili się, w skrytkach pod podłogą szoferki oraz w ścianach bocznych skrzyni ładowniczej znaleziono 2.255 kartonów papierosów o wartości ok. 40 tys. złotych.

Natomiast węgorzewskiego przemytnika zgubił alkohol. Na policyjnego „lizaka" zareagował ucieczką. Niestety, po kilkunastu metrach jego opel record wpadł w poślizg i wylądował na drzewie. Przeszukanie auta dało efekt w postaci papierosów o wartości 7 tys. zł. Ponadto kierowca był pod niezłym gazem, a jego opel wyposażony był w nie zarejestrowane CB-radio.

Obu przemytników oraz towar zatrzymano.

(gram)

V Suwalskie Targi Przygranicza, 6-8 lutego 1997 r.
INFORMATOR TARGOWY we WSPÓŁCZESNEJ już 6 lutego
❑ KONSUMPCJA ❑ INWESTYCJE ❑ DOM/WNĘTRZE
OGŁOSZENIA I REKLAMY PRZYJMUJĄ DO DNIA 31.01.1997 r.:
Biuro Ogłoszeń - Białystok, ul. Suraska 1, tel./fax (085) 42-51-16
Oddziały GW: w Ełku, tel. (087) 108-505; Giżycku, tel. (0878) 52-80; Łomży, tel. (086) 165-697, Suwałkach, tel. (087) 665-726

Połowa strażaków w Łomżyńskiem otrzyma w tym roku nowe uniformy ochronne

Moro do lamusa

W jednostce ratowniczo-gaśniczej Państwowej Straży Pożarnej w Łomży dowódca zmiany chodzi w rozlatujących się butach. Mówi, że gdy podczas akcji gaśniczej w szczycie mrozów został oblany wodą, oblodzony mundur moro połamał się na nim jak szkło.

Cykl szkolenia pełnowartościowego strażaka-szeregowca trwa minimum cztery lata. W tym okresie adepta poddaje się najsurowszym sprawdzianom. Jego dowódca i współtowarzysze służby muszą mieć absolutną pewność, że w żadnej sytuacji nie narazi na szwank życia kolegów. W ten sposób nadrabia się częściowo żenujące niedostatki wyposażenia strażaków w podstawowy sprzęt ochronny.

– Źle zabezpieczony strażak jest mniej skuteczny w niesieniu pomocy – mówi Ireneusz Denysiuk, zastępca komendanta wojewódzkiego PSP w Łomży. **– Chociaż z reguły w czasie akcji żaden o tym nie myśli, nadrabiając braki odwagą i poświęceniem. Refleksje przychodzą dopiero po powrocie do jednostki.**

Podstawowym rynsztunkiem strażaka z łomżyńskiej jednostki ratowniczo-gaśniczej jest mundur moro oraz buty skórzane typu wojskowego. Strój ten absolutnie nie pełni żadnej funkcji ochronnej.

– W czasie akcji z przodu się smażymy, a z tyłu zamarzają nam plecy – żartuje dowódca zmiany demonstrując przy okazji postawę, która maskuje odpadającą zelówkę od służbowego buta.

Marzeniem strażaków są tzw. nomeksy, czyli wysokiej klasy uniformy chroniące przed przegrzaniem, skutkami oblania wodą na mrozie, porażeniem prądem, skaleczeniami itp. Cena takiego uniformu wynosi ok. 14,5 mln st. zł. Komenda Główna PSP rozpoczęła wyposażanie jednostek w Łomżyńskiem w znacznie tańsze, tzw. ubrania specjalne popularne. Komplet składa się z bluzy i spodni, wykonanych z materiałów izolujących z wszytymi elementami odblaskowymi. Jego koszt wynosi ok. 4,5 mln st. zł. Uzupełnienie stanowią buty ochronne, zabezpieczające przed porażeniem prądem, przygnieceniem stopy, skaleczeniem. Do łomżyńskiej jednostki w tych dniach trafiło 12 kompletów nowego stroju, do końca roku ma być tak umundurowana połowa strażaków w województwie.

– Są to pierwsze jaskółki, które, oby uczyniły wiosnę – mówi Denysiuk.

W Łomżyńskiem działa 5 jednostek ratowniczo-gaśniczych PSP, zatrudniających 180 zawodowych strażaków. Ich problemem jest nie tylko sprawa odzieży ochronnej. Choć z każdym rokiem wzbogacają się o nowoczesny, specjalistyczny sprzęt ratowniczy, poprawiający skuteczność działania i zwiększający efektywność oraz zakres niesionej pomocy, są to wciąż – jak podkreśla zastępca komendanta – tylko jaskółki. Tymczasem w statystykach liczba akcji ratowniczych z udziałem straży pożarnej rośnie z miesiąca na miesiąc.

(MK)

Pojechali samochodem, a wrócili koleją

Podróże kształcą

Banalne powiedzenie, że podróże kształcą sprawdza się na każdym kroku. W ostatnim czasie o jego prawdziwości przekonali się na własnej skórze uczestnicy łomżyńsko-zambrowskiej wyprawy do Francji.

Przedstawiciele łomżyńskiego świata sztuki postanowili skorzystać z zaproszenia na wystawę i pojechać do zaprzyjaźnionego z Łomżą francuskiego miasta Ramboulier. Grupa kilku osób z Łomży i Zambrowa, wraz z „owocami" talentu miejscowych artystów, udała się, busem należącym do Miejskiego Domu Kultury w Łomży w kierunku zachodniej granicy kraju.

Tam czekała na nich pierwsza z niemiłych niespodzianek. Niemieckie służby celne, zgodnie z posiadanymi uprawnieniami, zażądały 8 tys. marek kaucji za wwożone dzieła sztuki, mającej zabezpieczyć ich powrót do Polski. O takiej kwocie nikt z uczestników wyprawy nie mógł nawet myśleć. Długi czas oczekiwania, urozmaicany telefonicznym wołaniem o pomoc, zakończyła wreszcie pomyślna informacja. Opłatę zgodzili się wnieść francuscy organizatorzy.

Jeszcze gorsza przygoda była udziałem łomżan w drodze powrotnej. W trakcie pokonywania kilometrów niemieckich dróg posłuszeństwa odmówił bus. Awarii uległ rozrząd. Na naprawę samochodu podróżni z Łomżyńskiego nie mieli pieniędzy. Nie posiadali też funduszy na zapewnienie sobie innego środka transportu. Dotarli więc do ambasady polskiej w Kolonii, gdzie uzyskali środki zapewniające im powrót do kraju... koleją.

(rene)

Przegląd prasy regionalnej



„**Gazeta Olecka**" z 10 stycznia br. relacjonuje mrożące krew w żyłach zdarzenie: *„Monika wraz z rodziną zamierzała spędzić ubiegłoroczne święta Bożego Narodzenia u swoich rodziców. (...) Mąż Moniki poszedł do garażu po samochód, przed drzwiami niecierpliwił się już Wojtek z plecakiem wyładowanym swoimi zabawkami. (...) Pani Monika zakładała właśnie kurtkę.*

– A może założyć obrączkę? Przez cały okres ciąży jej nie nosiłam przez te puchnące dłonie – pomyślała Monika". I tak się zaczęło. Obrączka dała się nałożyć, ale zdjąć – już nie. Monika najpierw spróbowała mydła. Nie pomogło. Tymczasem palec zaczął sinieć i puchnąć. Kiedy z mężem pędzili na pogotowie, czuła jeszcze mrowienie. Potem przy pomocy mydła zabiegu dokonywały pielęgniarki. Monika palca już nie czuła. Wkrótce wylądowała u chirurga w przychodni. Lekarz zaczął nawijać na palec skośnie chirurgiczną nitkę – dzięki temu obrączka i opuchlizna miały się przesunąć na początek palca. Opuchlizna owszem. Obrączka ani drgnęła. W końcu rada się znalazła: *„Pan Henio przyszedł z piwnicy w waciaku i dwoma sprawnymi ruchami szczypiec pozbył się krępującej obrączki*". Jak sugeruje „Gazeta", Monika do końca życia ją zapamięta. Oraz pana Henia w waciaku.

Dreszcze przechodzą też po lekturze „Gazety Oleckiej" (1/96): *„Zima jest wspaniałym okresem prawie dla wszystkich. Dzieci lepią bałwany, zjeżdżają na sankach, a dorosłym sinieją nosy. Niektórym nie tylko od mrozu. Tym drugim znudziła się degustacja napoju alkoholowego z produkcji ubocznej zapałek i kwasu siarkowego, zwanego przez znawców „winem". Samo picie pod powietrze lub rybkę jest mało atrakcyjne i efektywne. Obecnie pije się „pod łabądka". Łabądek – zwierzę niczyje, przypomina wyglądem drób jadalny i – jak twierdzą niektórzy – jest jadalny. Kiedyś było to danie królewskie, tak więc nasi „królowie nocy" rozpoczęli prawdziwe królewskie łowy. O pobycie kilku łabędzi na naszym jeziorze świadczą już tylko piórka i nóżki bez właścicieli".*

Na koniec coś o mniejszym ciężarze gatunkowym. „**Tygodnik Suwalski**" z 8 stycznia cytuje podręcznik pt. „Samochód nowoczesny" z 1919 roku. Tytuł rozdziału: *„Prawidłowa pozycja ucznia za kierownikiem"*. Przyjemnej jazdy.

(tal)

W suwalskich lasach szukają sideł i wnyków

Sezon na kłusowników

Tradycyjnie w połowie stycznia zakończono sezon polowań. Myśliwi i służby leśnie polują teraz wyłącznie na kłusowników. Przeczesywanie lasów Suwalszczyzny i Mazur w poszukiwaniu wnyków i innych przemyślnych sideł zastawianych na zwierzynę, najwidoczniejsze efekty daje w puszczańskiej gm. Lipsk oraz w rejonach Olecka, Giżycka aż po Pisz.

– Łupem kłusowników pada najczęściej zwierzyna płowa i zające – twierdzi Jan Goździewski, przewodniczący Zarządu Wojewódzkiego PZŁ w Suwałkach. **– Najpopularniejszą formą są oczywiście wnyki i inne sidła, ale do rzadkości nie należą też odstrzały z nielegalnie posiadanej broni oraz polowania z groźnymi psami.**

J. Goździewski dodaje, że w Suwalskiem straty wyrządzone przez kłusowników nie są wcale marginalne, ponieważ stanowią około 30 proc. tzw. pozyskania rocznego.

– Wszystkiemu winne ustawodawstwo – podkreśla. **– Cóż z tego, że ostatnio znacznie obostrzono przepisy, skoro wciąż nie egzekwuje się ich należycie względem leśnych rabusiów.**

Zdaniem szefa suwalskich myśliwych, liczba amatorów dziczyzny wzrasta wprost proporcjonalnie do wskaźnika bezrobocia.

Najwięcej zwierzyny pada w rejonach Olecka, Giżycka czy Pisza, tam gdzie likwidacji uległy wielkie pegeery, ludzie potracili pracę , a potem i prawo do zasiłku.

Na terenie Suwalszczyzny i Mazur działa 41 macierzystych kół myśliwskich oraz 18 spoza województwa. Na barkach tych pierwszych spoczywa obowiązek ochrony i należytego utrzymania łowisk. Przede wszystkim trzeba zadbać o dokarmianie zwierzyny podczas zimy.

– Leżymy na biegunie zimna, toteż już od października koła zaczynają gromadzić zapasy karmy suchej, treściwej i soczystej. Podczas śnieżyc i ostrych mrozów zwierzyna nie może być pozostawiona sama sobie. Każde koło na swoim terenie musi utrzymać i zaopatrzyć w pożywienie dostateczną liczbę karmowisk – dodaje J. Goździewski.

(gram)

Zmiana numerów telefonicznych

Automatyczne Baciki

Wczoraj przełączono abonentów centrali w Bacikach Średnich do centrali automatycznej w Siemiatyczach. W związku z tym uległy zmianie numery stacji telefonicznych oraz możliwości uzyskiwania połączeń w ruchu lokalnym i strefowym.

Numery telefonów abonentów centrali w Bacikach Średnich uległy zmianie z „5542xx" na „5530xx" (xx – oznacza dotychczasowy numer telefonu). W ruchu lokalnym między abonentami połączenia będą realizowane przez wybranie pełnego, nowego sześciocyfrowego numeru telefonu.

Zmianie uległ również sposób wybierania numeru w automatycznym ruchu strefowym. Dotychczas mieszkańcy Bacik Średnich, chcąc uzyskać połączenie z abonentem w woj. białostockim, musieli wybrać cyfrę „0". Obecnie, przy połączeniach strefowych, należy „0" pominąć.

Szczegółowych informacji udzielają: Biuro Obsługi Klienta w Siemiatyczach, tel. 55-23-23 i Biuro Numerów w Białymstoku – 913. **(h)**

Dzienne Centrum Aktywności w Grajewie

Z myślą o niepełnosprawnych

W Grajewie od ubiegłego roku prowadzi działalność Dzienne Centrum Aktywności, zorganizowane przez Polskie Stowarzyszenie na Rzecz Osób z Upośledzeniem Umysłowym. Celem Stowarzyszenia jest działanie na rzecz tworzenia jak najkorzystniejszych warunków do pełnego, fizycznego i duchowego, rozwoju ludzi upośledzonych umysłowo oraz aktywnego i godnego uczestnictwa ich w życiu społecznym, a także pomoc ich rodzinom.

W ubiegłą niedzielę Centrum zorganizowało swoim podopiecznym choinkę noworoczną. Były gry i zabawy przy zespole muzycznym, a także paczki i poczęstunek. Były także pokazy walk zapaśniczych i serdeczny, prawdziwy uśmiech na twarzach wszystkich uczestników imprezy.

Jak powiedział „Współczesnej" kierownik Centrum, pan Zbigniew Myśliński, obecnie prowadzone są zajęcia z 44 dziećmi w wieku od 7 do 19 lat. Ponieważ do Centrum uczęszczają dzieci zarówno z upośledzeniem umysłowym, jak i fizycznym, zajęcia prowadzone są w wielu kierunkach i polegają głównie na nauce przystosowywania chorych dzieci do normalnego życia. Główne zajęcia to „nabywanie umiejętności życia codziennego" w kierunkach: krawiecko-dziewiarskim, muzyczno-terapeutycznym, rehabilitacyjnym, logopedycznym, psychologii i psychiatrii. Bardzo ważną rolę odgrywają także tzw. zajęcia integracji dwustronnej, polegającej na tym, że rodzice przyprowadzają chore dziecko wraz ze zdrowym, a wychowawcy uczą dziecko metodą dającą dobre wyniki, w której chore dziecko naśladuje zdrowe.

Centrum finansowane jest głównie przez Zarząd Stowarzyszenia w Warszawie oraz przez nielicznych sponsorów, jak grajewskie Płyty, Mlekpol, Prokuratura i Sąd oraz kilka innych firm. W ubiegłym roku Państwowy Fundusz Rehabilitacji Osób Niepełnosprawnych zakupił sprzęt za 60.500 zł, a na bieżący rok, jak na razie, obiecał 45.000 zł na wykonanie centralnego ogrzewania. Pomoc na ten rok obiecała gmina Prostki, Płyty, Mlekpol, Sąd i Prokuratura – jednak w stosunku do potrzeb jest to ciągle zbyt mało.

Nieoficjalnie „Gazeta" dowiedziała się, że tylko w samym Grajewie jest ponad 100 osób wymagających podobnej opieki.

Dzienne Centrum Aktywności ma swoją siedzibę w jednym z budynków po byłej jednostce wojskowej, gdzie warunki socjalne są trudne i wymagają również pomocy miasta, które zbytnio nie interesuje się placówką. W ubiegłym roku Urząd Miejski przekazał śmieszną sumę 1000 zł, natomiast w roku bieżącym nie wykazał żadnego zainteresowania i nie zaplanował w swoim budżecie nawet najmniejszej pomocy dla tak pożytecznej i potrzebnej placówki.

Ponieważ organizacja jest pozarządowa, samopomocowa i niedochodowa, każde otrzymane pieniądze są liczącą się pomocą dla chorych dzieci. Za pośrednictwem „Gazety Współczesnej" apelujemy do wszystkich, którzy pragną udzielić jakiejkolwiek pomocy zarówno rzeczowej, jak i finansowej.

Kontakt z Centrum w Grajewie – ul. Wojska Polskiego 72, tel. 72-28-80. Podajemy konto bankowe: PBK SA O/Grajewo numer konta 11101356-1195-2700-1-25.

(WIS)

W programie NOE dzieci poznają skutki, jakie pociąga za sobą popadanie w uzależnienia

Uczy życia bez wódki

Od kilku miesięcy w województwie białostockim realizowany jest program profilaktyczny NOE. Prowadzony w formie kilkugodzinnych mityngów, każdorazowo gromadzi od 100 do 200 osób. W Białymstoku i ościennych gminach pierwsze takie spotkania odbyły się w październiku ubiegłego roku.

Wprawdzie podczas mityngów nigdy nie padają słowa „Nie pij" lub „Alkohol szkodzi", ale celem spotkań jest doprowadzenie do tego, by uczestnicy poznali skutki, jakie niesie ze sobą alkohol i choroba alkoholowa oraz inne uzależnienia.

Udział w mityngach biorą uczniowie z siódmych i ósmych klas szkół podstawowych oraz ze szkół ponadpodstawowych. Młodzież chętnie uczestniczy w spotkaniach i przeżywa je bardzo emocjonalnie.

Szkolenia dla koordynatorów i realizatorów programu NOE zorganizowano przy pomocy Państwowej Agencji Rozwiązywania Problemów Alkoholowych i we współpracy z Pełnomocnikiem Wojewody ds. Profilaktyki Alkoholowej, dr Bożeną Kosiorek.

Początkowo grupa czterech koordynatorów odwiedzała szkoły miejskie, wygłaszając prelekcje. Teraz samorządy zapraszają ich do odwiedzania gminnych szkół i organizowania spotkań.

– Tematem spotkań jest prawda, miłość i wolność – opowiada Joanna Poniatowicz, realizatorka programu. **– Mówimy uczniom o tym, co potrafi zniszczyć alkohol. O tym, że oszukuje on nie tylko nasz organizm, ale też psychikę.**

Podczas mityngów młodzież dzielona jest na kilka małych grup. Tworzone są w ten sposób kilkuosobowe „rodziny", dotknięte problemem alkoholowym. W takim składzie odgrywane są improwizowane scenki dramatyczne. Dzieci stawiane są w różnych sytuacjach, których odegranie pozwala im odkrywać swoje problemy.

– Po każdym spotkaniu uczniowie dostają ankiety, w których pytamy ich o odczucia i wnioski – dodaje Joanna Poniatowicz. **– Wynika z nich, że ponad 80 proc. ankietowanych pragnie życia bez alkoholu, a 20 proc. potrzebuje pomocy. Dostajemy też listy z prośbą o następne spotkania.**

(rs)



Chociaż pogoda w pierwszych dniach ferii nie rozpieszcza – śniegu niewiele, a to przecież główna atrakcja zimowego wypoczynku na świeżym powietrzu – dzieci nie powinny się nudzić. W licznych punktach Białegostoku – w osiedlowych domach kultury czy w szkołach – uczniowie mogą korzystać z wielu ciekawych form spędzania wolnego czasu. W klubie „Zenit" na osiedlu Piasta np. można doskonalić swoje umiejętności muzyczne. Jak widać, młoda pianistka nie może narzekać na brak słuchaczy. **(jaw)**

Fot. I. Wysocki

„Krokus" zaprasza

Białostockie Stowarzyszenie-Klub Abstynentów „Krokus" w Białymstoku, ul. Warszawska 2, tel. 435-843 organizuje dziś o godz. 18 mityng otwarty informacyjny. Tematem spotkania będzie „Problem alkoholowy". Zapraszamy wszystkich chętnych.

(–)



Czy w tym miejscu powstanie Centrum Tenisowe?

Kłopotliwe korty

Na terenie dawnych torów łuczniczych, położonych niedaleko hali Włókniarza, może powstać Centrum Tenisowe. Pierwotna koncepcja budowy obiektu została poprawiona tak, by zachować obowiązujące w strefie ochronnej rzeki Białej odległości.

Na początku grudnia ubiegłego roku informowaliśmy Czytelników o pomyśle wybudowania Centrum Tenisowego z Zespołem Odnowy Biologicznej przy ul. Antoniuk Fabryczny (na terenach dawnych torów łuczniczych). Ze względu na bardzo rygorystyczne podejście urzędników i radnych do pojęcia strefy ochronnej rzeki Białej, koncepcja ta została zwrócona inwestorowi do poprawek. Obecnie wróciła do architekta miejskiego, a lada dzień inwestor spodziewa się decyzji rozpoczynającej proces zabiegania o pozwolenie na budowę.

W ubiegłym roku tereny pomocniczego boiska piłkarskiego oraz dawnych torów łuczniczych przy ul. Antoniuk Fabryczny nabył prywatny inwestor. Zamierza tam wybudować Centrum Tenisowe z prawdziwego zdarzenia. Pomysł ten nie ma jednak żadnego związku z planami budowy supermarketu przy hali Włókniarza, co sugerowała jedna z gazet.

Pierwsza koncepcja zakładała budowę obiektu składającego się m.in. z zespołu odnowy biologicznej, zespołu usługowego i internatu (całość bliżej ulicy Antoniuk Fabryczny). W poprawionej wersji obiekt został odsunięty dalej od rzeki Białej i nieco inaczej usytuowany, by zachować obowiązujące w strefie ochronnej odległości.

(RAF)

Fot. A. Zgiet

Benneton w Białymstoku

Centrum w cenie

Centrum Białegostoku przyciąga coraz więcej poważnych inwestorów. Firmy, które mają swoje przedstawicielstwa i sklepy w większych miastach, coraz chętniej spoglądają na Białystok.

McDonald's, który ma już jedną restaurację w pobliżu dworca PKS, myśli o budowie nowej – tym razem w centrum miasta. Restauracja miałaby powstać przy ul. Lipowej – na bazie budynku kina „Pokój". Z nieoficjalnych informacji wynika, że jest już przygotowywany projekt adaptacji obiektu.

Od kilku miesięcy firma Benneton poszukuje w centrum Białegostoku lokalu, w którym mogłaby otworzyć sklep firmowy. Przedstawiciele firmy są zainteresowani jego pozyskaniem – jednak stawiają zasadniczy warunek: lokal musi być położony w centrum miasta. W rachubę wchodzą w pierwszej kolejności ulice Lipowa, Rynek Kościuszki, Sienkiewicza (od alei Piłsudskiego do Rynku Kościuszki) oraz Suraska.

W najbliższym czasie może okazać się, że centrum miasta jest zbyt drogie dla małych detalistów wynajmujących pomieszczenia i na Lipowej królować będą sklepy firmowe światowych spółek.

BK

Telekomunikacyjna przerwa

W związku z przeprowadzanym remontem w Urzędzie Pocztowym w Białymstoku przy ul. Warszawskiej, od poniedziałku zawieszona została działalność miejscowej placówki usług telekomunikacyjnych.

(h)

ECHA PUBLIKACJI

Jesteśmy uczniami białostockich szkół średnich bądź studentami uczelni wyższych, którzy od kilku lat zajmują się działalnością charytatywną i kulturalną w naszym mieście. (...) Z przykrością przeczytaliśmy artykuł „Stołki dla młodych", zamieszczony w „Gazecie Współczesnej" z 8.01.1997 r. Chcielibyśmy poinformować, że nikt z grupy inicjatywnej nie jest i nie był członkiem Parlamentu Uczniowskiego. Nie powołujemy Młodzieżowej Rady Miasta, żeby zapewnić sobie nowe „stołki". Chcielibyśmy natomiast razem z Radą Miejską zorganizować demokratyczne wybory, w których każdy spełniający warunki przewidziane w regulaminie Ordynacji Wyborczej będzie miał równe szanse. Zdecydowana większość członków grupy inicjatywnej nie ma zamiaru startować w wyborach, czerpiąc satysfakcję z samego faktu powstania rady. Chcieliśmy przy okazji zauważyć, że praca młodych radnych nie wiąże się z żadnymi profitami, choćby w postaci diet, wymaga natomiast systematycznej i odpowiedzialnej pracy społecznej. Mamy nadzieję, że będzie ona szkołą demokracji dla przyszłych polityków. Tym bardziej że białostocka młodzież nie narzeka na brak problemów. Nie chodzi bynajmniej o „ksenofobię, nietolerancję, zaściankowość czy rasizm", ale o bliższe nam sprawy jak problem narkotyków czy przemocy w szkołach, brak propozycji spędzenia wolnego czasu dla dzieci i młodzieży.

Kontaktowaliśmy się z młodzieżowymi radami, działającymi w 17 polskich miastach i zaskoczeni jesteśmy określeniem ich działalności jako „przejadania pieniędzy", tym bardziej że dziennikarz nie zasięgnął informacji o żadnej z nich. Nie zgadzamy się również, że Młodzieżowa Rada Miasta powielałaby zakres działań Parlamentu Uczniowskiego, który przecież działa na terenie województwa, reprezentuje interesy wyłącznie uczniów wobec władz wojewódzkich, a nie miejskich.

Myślimy, że nasz list nie byłby potrzebny, gdyby przed napisaniem wspomnianego artykułu autor zapoznał się – z właściwą dziennikarzowi dociekliwością – ze Statutem Parlamentu Uczniowskiego, projektami dokumentów dotyczących Młodzieżowej Rady Miasta bądź przynajmniej zasięgnął informacji u osób, o których pisał. Jest to tym bardziej zaskakujące, że redakcja „GW" otrzymała wspomniane dokumenty oraz listę z adresami i telefonami do niektórych Młodzieżowych Rad Miasta, działających w Polsce. Tymczasem jedynym źródłem wiadomości stała się dla autora rozmowa z nami, zamieszczona na łamach pisma „Dialog" nr 7.

Mimo to wciąż jesteśmy otwarci na różne spojrzenia dotyczące sprawy powołania w Białymstoku Młodzieżowej Rady Miasta. Obiecujemy już wkrótce zorganizować debatę, w czasie której będą mogli się wypowiedzieć zarówno zwolennicy, jak i przeciwnicy naszej inicjatywy. Bardzo liczymy na poparcie naszych rówieśników, którym chcemy stworzyć szansę czynnego udziału w życiu miasta. Uważamy, że młodych ludzi nie powinny dzielić ich poglądy; chcemy, żeby nasi radni byli reprezentantami całej młodzieży białostockiej, a nie poszczególnych partii politycznych. Dlatego naszym marzeniem jest, żeby Młodzieżowa Rada Miasta była organem apolitycznym.

Z poważaniem

Jakub Jerzy Machwicz
Urszula Ilkowska
Maciej Czauderna
Tadeusz Wacławik

OD AUTORA:

Szanowni Państwo!

W swoim liście napisaliście, że Młodzieżowa Rada Miejska byłaby szkołą demokracji dla przyszłych polityków. Rzecz w tym, że w większości krajów nie ma młodzieżowych rad, za to np. samorząd szkolny, studencki, osiedlowy czy dzielnicowy uczy – także osoby młode – demokracji. Pomimo upływu kilkuset lat nie wymyślono niczego lepszego. Odrębną kwestią jest to, w jaki sposób – zgodnie z przepisami prawa – można byłoby powołać taką radę i na mocy jakich przepisów miałaby ona prawo opiniować uchwały Rady Miejskiej.

Również w Białymstoku istnieją takie struktury, które mogą być szkołą demokracji i nie widzę żadnego powodu, żeby za pieniądze podatników, a więc wszystkich białostoczan, powoływać kolejne. Wbrew temu co piszecie, zadałem sobie trud i sprawdziłem, ile kosztuje utrzymanie Młodzieżowych Rad Miejskich – np. w Częstochowie „przejadła" ona w ubiegłym roku aż 180 mln st. zł. Czy stać nas na taki gest? W dodatku do obsługi takiej Rady trzeba byłoby zatrudnić w białostockim Urzędzie Miejskim dodatkowego pracownika.

W swoim tekście nie odmawiałem natomiast prawa do czynnego udziału w życiu miasta. Nie odmawiałem i nie odmawiam więc osobom młodym udziału np. w wyborach do rad osiedli czy wyborach samorządowych. Przypomnę tylko, że gdy w 1995 r. wybierane były osiedlowe samorządy, brakowało chętnych do pracy w wielu z nich. Gdzie więc wówczas byli młodzi działacze, którzy sami o sobie piszą, że aktywnie działają na rzecz miasta i jego mieszkańców?

RAFAŁ RUDNICKI

Rozdano literackie nagrody im. Wiesława Kazaneckiego

Bez niespodzianek

Wczoraj Kapituła Nagrody Literackiej im. Wiesława Kazaneckiego oficjalnie ogłosiła nazwiska tegorocznych laureatów. Zostali nimi: w kategorii prozy – Jan Leończuk, w kategorii poezji – Janina Kozak-Pajkert oraz Wiesław Szymański.

Jury obradowało w składzie: Anna Markowa (pisarka), Dariusz Kulesza (pracownik Wydziału Humanistycznego Filii Uniwersytetu Warszawskiego), Zbigniew Irzyk (krytyk literacki), Dariusz Piontkowski (przewodniczący Komisji Kultury i Oświaty RM) oraz Waldemar Smaszcz (krytyk literacki). Drugi tom „Zapiśnika" Jana Leończuka wygrał z „Fugą" Jana Kamińskiego, „Posmakiem czasu" Anny Gniewkowskiej oraz książką „Odfrunęły ptasie uliczki" Mieczysława Czajkowskiego. Większa konkurencja panowała w poezji. Zwyciężyły znakomite „Fabuły bezsenne" Janiny Kozak-Pajkert i „Podróż na Wschód" Wiesława Szymańskiego, pozostawiając w pokonanym polu tomiki: „Katyński popielec" Mieczysława Czajkowskiego, „Rzeka. Cienie na wodzie" Jerzego Plutowicza, „W drodze do domu" Jana Leończuka, „Kalejdoskop" Mirosławy Niwińskiej, „O sekundę za późno" i „O kromkę chleba" Janiny Soszyńskiej, „Pod Krzyżem Południa" Tadeusza Goleckiego, „Wystarczy pamięć", „Rozdwojenie" oraz „Krawędzie urwiska" Eugeniusza Szulborskiego i „To All The Whales I'd Love Before" Jacka Podsiadły.

Pierwotnie przeznaczona przez Prezydenta Miasta Białegostoku suma pieniędzy na nagrody wynosiła 4 tys. zł, jednak ze względu na wyłonienie aż trzech zwycięzców (otrzymają oni po 2 tys. zł), zwiększono ją do 6 tys. zł. Uroczystość wręczenia nagród odbędzie się w najbliższą niedzielę o godz. 16.30, w Pałacyku Gościnnym (USC). Poprzedzi ją msza w intencji W. Kazaneckiego (o godz. 15), w Starym Kościółku Farnym.

(tal)

Dyrygent z USA, pianistka z Litwy

Piątek w Filharmonii

Podczas najbliższego koncertu symfonicznego w Filharmonii Białostockiej, w piątek o godz. 19, orkiestrą FB dyrygować będzie Simca Heled z USA, jako solistka wystąpi Aldona Dvarionaite, pianistka z Litwy.

W programie: J. Sibelius – Poemat symfoniczny „Finlandia" op. 26, F. Liszt – Koncert fortepianowy A-dur nr 2, J. Brahms – II Symfonia D-dur op. 73.

Simca Heled, Amerykanin urodzony w Izraelu, ukończył Akademię Muzyczną w Tel Awiwie. W wieku 24 lat został mianowany pierwszym wiolonczelistą Izraelskiej Orkiestry Filharmonicznej, z którą wielokrotnie występował.

Jest także wybitnym kameralistą – światową sławę zdobył z założonym przez siebie przed 25 laty Yuval Trio, występując w najbardziej znanych salach koncertowych świata. Jako utalentowany dyrygent karierę rozpoczął z Atlanta Symphony i Juilliard School of Music w Nowym Jorku. Pracował z wieloma orkiestrami, nagrywał płyty, był doradcą muzycznym. Przez wiele lat pełnił funkcję dyrektora artystycznego Concerts Plus – nowojorskich koncertów transmitowanych przez amerykańskie radio WQXR. W bieżącym sezonie artystycznym jest szefem-dyrygentem Orkiestry Symfonicznej Filharmonii Pomorskiej.

Aldona Dvarionaite, znakomita pianistka przebywająca w Polsce, wywodzi się ze znanej rodziny wileńskich muzyków. Ukończyła z odznaczeniem Konserwatorium im. Czajkowskiego w Moskwie. Koncertowała na całym świecie, także w słynnej Carnegie Hall. Znana jest z corocznych recitali w Żelazowej Woli i przy pomniku Chopina w Łazienkach.

(a)

Koncert kolęd francuskich

Dzisiaj o godz. 17, w białostockiej kawiarni „Fama" przy ul. Legionowej wystąpią aktorzy Teatru im. Juliusza Osterwy w Lublinie.

W wykonaniu Urszuli Marciniak – sopran, Jolanty Deszcz-Pudzianowskiej – alt i Tomasza Bielawca – baryton, którym akompaniować będzie na fortepianie Jan Ożóg, usłyszymy koncert kolęd francuskich.

(jaw)

Bajka na ferie

Już jutro będzie można wybrać się do Białostockiego Teatru Lalek na bajkę świąteczną „Miecz".

Jest to spektakl w reżyserii Wojciecha Szelachowskiego, ze scenografią Ryszarda Kuzyszyna i muzyką Krzysztofa Dziermy. Podczas ferii przed każdym przedstawieniem odbywać się będzie półgodzinna zabawa karnawałowa z różnorodnymi atrakcjami i konkursami.

Spektakl „Miecz" będzie grany: 30 i 31 stycznia – o godz. 10, 1 lutego – o godz. 10 i 13, 2 i 5 lutego – o godz. 10, 8 lutego – o godz. 16.30, a 9 lutego – o godz. 10.

(jaw)

Wieczór autorski

Bohaterką pierwszego spotkania w „Famie" z nowego cyklu „Wieczory autorskie", którego pomysłodawcą jest pracownik Białostockiego Ośrodka Kultury – Wojciech Bokłago de Bof – będzie poetka Elżbieta Świątkowska-Kozłowska.

Cykl „Wieczory autorskie" ma się składać z szeregu spotkań z ludźmi, którzy pracują twórczo w różnych dziedzinach życia. Niejednokrotnie ich dokonania znane są szeroko nawet poza granicami Polski, podczas gdy w swoim rodzinnym mieście są niedoceniani.

W piątkowy wieczór, o godz. 18 rozpocznie się w kawiarni „Fama" wieczór autorski białostockiej poetki, Elżbiety Świątkowskiej-Kozłowskiej.

(jaw)

Pożegnanie z kolędami

W najbliższą sobotę w Auli Pałacu Branickich o godz. 18 wystąpi Schola Cantorum Bialostociensis z koncertem kolęd – ostatnim już w tym roku.

Ten znany chór odniósł w ubiegłym roku wielki sukces, zdobywając Grand Prix na Międzynarodowym Festiwalu Chóralnym w Międzyzdrojach. Obecnie zespół przygotowuje się do Światowego Konkursu Radiofonii w Toronto.

Podczas sobotniego koncertu usłyszymy białostockie prawykonanie utworu Beniamina Brittena „A Ceremony of Carols" oraz kolędy polskie i muzykę sakralną. Z towarzyszeniem chóru wystąpią solistki: Marta Dykałowicz – sopran i Aneta Łukaszewicz – alt. Pierwsza jest studentką białostockiej Filii Akademii Muzycznej, a druga uczennicą Liceum Muzycznego.

Wstęp na pożegnanie z kolędami jest wolny.

(jaw)

Radny dyżuruje

Jutro na swój dyżur zaprasza radny **Józef Maliszewski** z Klubu BKS-Lewica, wiceprzewodniczący Komisji Praworządności i Porządku Publicznego. Dyżurować on będzie w siedzibie Klubu przy ul. M.C. Skłodowskiej 3 w Białymstoku (parter) w godz. 16-18, tel. 426-119.

(–)

Dział miejski
tel. 42-11-18
42-32-40

Czwartek u Sleńdzińskich

Galeria im. Sleńdzińskich (ul. Waryńskiego 24a) zaprasza na jubileuszowe **spotkanie z Jerzym Plutowiczem** oraz promocję jego najnowszego zbioru wierszy pt. „Rzeka. Cienie na wodzie". Wieczór poprowadzi Teresa Zaniewska. Z recitalem klawesynowym wystąpi Piotr Wilczyński. Początek jutro, o godz. 17. Wstęp wolny.

J. Plutowicz pochodzi z Bielska Podlaskiego. Obecnie mieszka w Białymstoku. Dotychczas wydane zbiory jego poezji to: „Niegdyś to znaczy nigdy", „Zasłyszane do końca", „Pusty zegar", „Motyl i kamień". O jego twórczości napisał m.in. Edward Stachura: *Wspaniałe teksty. Od kilku już lat liczyłem na przeczytanie ich. Okrutnie piękne. Bezbłędnie skomplikowane i proste z mostu.*

MN

Zgrzyty '97 w Kręgu

Od poniedziałku w Klubie Rozrywki „Krąg" trwają Zgrzyty '97, czyli trzeci przegląd młodej sceny muzycznej północno-wschodniej Polski. Impreza zakończy się wielkim finałem i rozdaniem nagród dopiero 8 lutego.

Do udziału w tegorocznym konkursie zgłosiło się aż 57 młodych kapel. Jak zwykle, przeważają metalowe i punkowe. Wszystkie koncerty zaczynają się w „Kręgu" o godz. 15. Zespoły podzielone zostały „tematycznie". Dziś usłyszymy muzykę z kręgu hard core, w czwartek – death metal, w sobotę – rap i hard core, w niedzielę – rock. Dodatkowo w czwartek i sobotę, po przesłuchaniach koncertowych, można się będzie wybrać na rockowe i temu podobne potańcówki: „Czad Party" i „Hip Hop Party". Początek o godz. 20.

(tal)

Krzyżówka z hasłem

Po rozwiązaniu krzyżówki litery z pól: J-6, C-5, A-3 utworzą TRZECIĄ część hasła, którym jest przysłowie polskie.

POZIOMO: 1) pobory, pensja, 3) materiał opałowy, 8) kłoda, 9) miasto nad Kaczawą, 10) płaksa, beksa, 11) Białystok, 12) kwiat – baśniowy symbol szczęścia, 15) siedzenie dla woźnicy, 18) dawka żywności, 20) opóźnienie wykonania pracy, 22) odraza, 23) złagodzenie bólu, 24) transportuje śmieci w wieżowcu, 25) talia, kibić.

PIONOWO: 1) legendarny olbrzym ulepiony z gliny, 2) pływa na jachcie, 4) halucynacja, 5) chwast polny, 6) bierwiono, 7) kondygnacja budynku, 13) barokowa ozdoba, 14) optycznie nieczynna mieszanina izomerów, 16) tajenie śniegu, 17) wynik dzielenia, 19) lasso, 21) góry w Ameryce Płd.

„RAYEN"

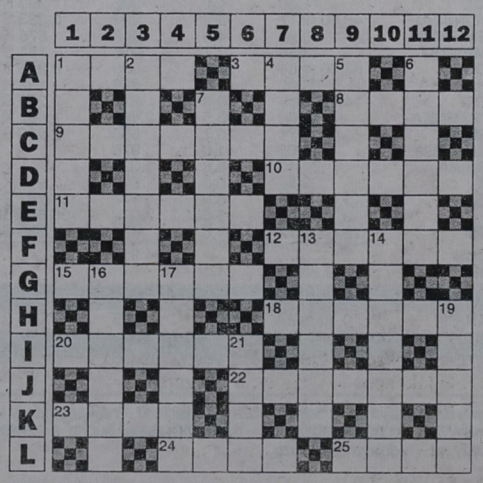

KUPON NR 4/C

YTONG to YTONG

Nie ma porównania

Tu kupisz materiały YTONG

Białystok:
BUDBAUM (085) 44 20 25
BIALEX (085) 41 12 88
Łomża:
MILISZKIEWICZ (086) 18 25 05
Ostrołęka:
CEMBIT (029) 60 42 44, 45
SAMBUD (029) 69 13 21

Na Międzynarodowych Targach Budownictwa BUDMA '97 ogłoszono wyniki konkursu Informatora Budowlanego Wydawnictwa Murator na PRODUKT ROKU 1996. W kategorii materiałów budowlanych tytuł zdobyły bloczki z betonu komórkowego YTONG.

Nasi fachowcy chętnie udzielą Państwu wyczerpujących informacji na temat systemu YTONG.

YTONG Ostrołęka Sp. z o.o.
07-401 Ostrołęka
ul. Boh. Westerplatte 1
Telefon: (029) 69 11 48
w godz. 6.00 - 20.00
Telefax: (029) 69 11 79

Biuro handlowe
w Warszawie:
Telefon: (022) 659 34 13
Telefax: (022) 659 34 14

YTONG
materiał na sukces

Radio Łomża rozpoczyna pierwszy okres działalności

Będą „siali sucho”

Ubiegły wtorek był dniem przesłuchań kandydatów do pracy w lokalnej rozgłośni Radio Łomża. Właściciel i dyrektor programowy są zadowoleni i obiecują, że w ciągu trzech miesięcy radio rozpocznie emisję.

Przez pomieszczenia przy alei Piłsudskiego, gdzie mieści się siedziba radia, przewinęło się we wtorek kilkadziesiąt osób zdecydowanych zdobyć pracę w pierwszej prywatnej rozgłośni łomżyńskiej.

– Dzisiejszy dzień dobitnie wykazał, że w Łomży istnieje autentyczne zapotrzebowanie na lokalną rozgłośnię mającą oparcie w tradycji Ziemi Łomżyńskiej – oświadczył Michał Tomasz Kamiński, dyrektor programowy Radia Łomża, poprzednio dziennikarz bydgoskiego Radia Vox, gdańskiego Radia Plus i krakowskiego Radia Mariackiego.

Kamiński twierdzi, że jest mile zaskoczony poziomem merytorycznym prezentowanym przez zgłaszających się kandydatów.

– Z wielu z nich uda się wykształcić przyzwoitych radiowców – dodał.

Według Sławomira Borowego, właściciela Radia Łomża, rozgłośnia, nadająca na paśmie 68,45 MHz będzie miała charakter informacyjno-muzyczny. 24-godzinną ramówkę, w zależności od pory dnia, wypełnią informacje, wyłącznie z opracowanym we własnym zakresie serwisem ogólnopolskim i Łomżyńskim Informatorem Radiowym oraz audycje muzyczne, wiadomości sportowe, gospodarcze i finansowe, a także bieżące notowanie giełdowe.

– Istotną częścią programu będzie specjalnie opracowany na potrzeby regionu serwis rolniczy – zaznaczył Kamiński.

Wieczór natomiast zarezerwowano dla refleksyjnych audycji autorskich.

Borowy i Kamiński nie mogli określić dokładnego dnia rozpoczęcia emisji programu.

– Trudno podać konkretną datę. Pracujemy, aby wszystko zapiąć na ostatni guzik. Po opracowaniu programu będziemy początkowo „siali sucho”, czyli próbowali nie emitując audycji – tłumaczy Kamiński.

– Myślę, że przygotowania potrwają około trzech miesięcy. To musi być dobre radio – dodaje Borowy.

Twierdzi, że jako właściciel jest przygotowany, aby spokojnie finansować jego działalność, ale ma nadzieję, że znajdą się inni lokalni sponsorzy, którzy wesprą rozgłośnię.

(rene)

Gminny Ośrodek Kultury w Bogutach ulega metamorfozie

Kultura także fizyczna

Niebawem przestanie istnieć Gminny Ośrodek Kultury w Bogutach. W jego miejsce powstanie Ośrodek Kultury i Sportu.

Roman Świerżewski, dyrektor GOK w Bogutach nie zmniejsza aktywności. Ośrodek, jak dotychczas, znany głównie z działalności kulturalnej, obecnie stanie się także centrum sportowym.

Jak poinformował dyrektor Świerżewski w najbliższym czasie w piwnicach budynku GOK powstanie siłownia. W planach jest także budowa boisk sportowych oraz kortów tenisowych. Na ten cel udało się uzyskać środki w wysokości 10 tys. franków, przekazane przez jedną z francuskich fundacji. Pozostałe pieniądze przeznaczone na inwestycję pochodzić będą z budżetu ośrodka.

(rene)

W Ełku odbędzie się Konkurs Modeli Kartonowych

Zapalić światła i wystartować

W pracowni modelarskiej ełckiego Miejskiego Domu Kultury trwa obecnie zgłaszanie prac do Konkursu Modeli Kartonowych. Należy je przynosić osobiście do 20 lutego, we wtorki, środy, czwartki i piątki, od godziny 16 do 18. Konkurs odbędzie się w dniach 20–22 lutego, w miejscowej Galerii „Ślad”.

W rywalizacji biorą udział modele kartonowe wszystkich typów (samoloty, okręty itp.). Każdy z uczestników ma prawo wystawić dwie propozycje. Ocenie podlegać ma dokładność wykonania, estetyka i zgodność z oryginałem. Większą ilość punktów otrzymają modele wykonujące czynności dodatkowe, nie przewidziane przez producenta zestawu, np. ruchome stery, otwierane i zamykane kabiny, chowane podwozia, zapalane światła itp.

Uczestnicy startują w trzech grupach wiekowych: 1 kategoria – do 11 lat, 2 kategoria – od 11 do 15 lat, 3 kategoria – od 15 lat.

Wystawę pokonkursową obejrzeć będzie można w dniach 22 lutego – 1 marca. Sponsorami są: „TRANS – EXPRES”, ul. Mickiewicza 15, 19–300 Ełk (licencja ORBIS Travel) i Polskie Linie Lotnicze „LOT”, Oddział Białystok, ul. Waryńskiego 2.

Bliższych informacji udziela Miejski Dom Kultury w Ełku, tel. 10-44-91.

(ko)

Pechowy początek ferii

Z piątku na sobotę włamano się do Szkoły Podstawowej w Nowej Wsi Ełckiej. Zginął z niej nowy magnetofon (stary pozostawiono na miejscu), wzmacniacz, telewizor kolorowy, wideo, kolumny zainstalowane na stałe, maszyna elektryczna oraz elektryczne organy. Sprawców nie wykryto.

Mimo zajścia, od poniedziałku trwają w szkole ferie zimowe. Mamy nadzieję, że pechowo zaczęte przebiegną jednak spokojnie.

(ko)

Śladami Powstania Styczniowego na Ziemi Bielskiej

Zapomniane bitwy

W styczniu 1997 r. mija 134. rocznica Powstania Styczniowego, które na Białostocczyźnie obfitowało w wiele wydarzeń. Warto przypomnieć o niektórych działaniach powstańczych i na Ziemi Bielskiej, której społeczeństwo przez wiele lat niewiele wiedziało o bogatej przecież lokalnej przeszłości.

Powstanie wybuchło wskutek m.in. nachalnej rusyfikacji, w sytuacji wymuszonej, bez należytego przygotowania. Przez Ziemię Bielską biegły strategiczne drogi do Królestwa i do pruskiego Królewca. Ogniskami ruchu powstańczego w powiecie bielskim były dwa majątki: Sobótka – Bolesława Ołdakowskiego i Koszele – Hożni. Znaną postacią był Edward Kiersnowski, organizator i dowódca kilku oddziałów powstańczych.

Duża ilość lasów i bagien sprzyjała walce partyzanckiej. Doszło do wielu bitew i potyczek. I tak, np. już 31 stycznia 1863 roku oddział powstańczy wyparł z Rudki k. Brańska 40 Kozaków, którzy stracili 7 ludzi. Odczytano wtedy Manifest Rządu Narodowego. Do powstańców dołączyło 36 ochotników. Przybyły wkrótce gen. Maniukin wieś zniszczył i ograbił. Inni liczni ochotnicy obozowali w lasach k. Dziadkowic. 2 maja, w lesie pod Hornowem, dowodzeni przez Franciszka Latkowskiego, ukryci za wałami ziemnymi, odparli dwugodzinny atak piechoty rosyjskiej, której straty wyniosły podobno: 11 zabitych i tyluż rannych. Następnego dnia ci sami powstańcy pomaszerowali na spotkanie ze zgrupowaniem płk. O. Duchińskiego. Rosjanie przecięli drogę marszu i pod Brześcianką oddział rozproszyli. W odwecie spalili pobliską wieś Łubin i dwór hr. Poletyły, którego, poważnie zniszczony, nagrobek znajduje się na cmentarzu w Łubinie Kościelnym.

W lipcu ruch powstańczy zaczął słabnąć. Jedyną potyczkę stoczono w Topczewie, gdzie zabito dwóch powstańców, a czterech trafiło do niewoli. We wrześniu oddział Barancewicza został zaatakowany pod Boćkami. Poniesiono dotkliwe straty.

Również w dniu 2 maja, w okolicach Strabli oddział rosyjski rozbił grupę powstańców pod dowództwem majora Bajkowskiego. To zapewne z tej potyczki schwytano i zamordowano rozpierzchłych powstańców, na których mogile staraniem Towarzystwa Pamięci Józefa Piłsudskiego postawiono we wrześniu 1996 r. piękny pomnik. Teraz ci sami działacze przymierzają się do trwałego upamiętnienia zapomnianej mogiły powstańczej przy szosie Białystok–Lublin, przed wsią Andryjanki, gm. Boćki.

(mp)
Fot. Autor



Zniszczony nagrobek Wawrzyńca Poletyły, właściciela majątku Brześcianka na cmentarzu w Łubinie Kościelnym

NA GIEŁDZIE

Przeważały spadki

Wczoraj na warszawskiej Giełdzie Papierów Wartościowych spadły ceny 50 walorów, 19 wzrosły, a cena 17 nie uległa zmianie. Kurs akcji Kruszwicy był najniższy od dnia pierwszego notowania, a walorów Jelfy, Novity i Sokołowa – najwyższy od roku. Spadkom cen większości walorów towarzyszyło obniżenie wartości wszystkich indeksów.

WIG po 1,4-proc. spadku wyniósł 16.679,6 pkt, WIG 20 po nieco większej, 1,6-proc. zniżce wyniósł 1.712,1 pkt, a WIG 20 po 1,1-proc. stracie ukształtował się na poziomie 2.833,1 pkt. Obroty na rynku podstawowym zmalały o 7,5 proc. i wyniosły 207.408 tys. zł, a na drugim parkiecie zmniejszyły się o 30,1 proc. do 14.917 tys. zł. Na oba rynki złożono razem 44.183 zlecenia, tj. o 20,6 proc. więcej niż na poprzednią sesję. We wtorkowych dogrywkach dwustronnych uczestniczyły akcje 46 giełdowych spółek. Po ich zakończeniu na 27 papierach pozostały nie zrealizowane oferty sprzedaży, a na 18 – kupna. Dogrywka na walorach Dom-Plastu zakończyła się całkowitą równowagą po obu stronach. W przypadku 40 papierów ogłoszona przez maklera specjalistę oferta nie doprowadziła do stanu równowagi i nie brały one udziału w dogrywce. Doprowadziło to do pojawienia się 32 nadwyżek sprzedaży i 6 nadwyżek kupna.

Tak wyraźna przewaga podaży wskazuje na to, że środowa sesja będzie również przebiegać pod znakiem spadków cen większości akcji.

(PAP)

TABELA KURSÓW AKCJI (sesja 28.01.1997 r.)

AKCJE	Kurs (zł)	Zmiana (%)	Wart. obr. (tys. zł)	Oferta (szt.)	Realizacja (szt.)	Dogrywka (szt.)
RYNEK PODSTAWOWY						
AGROS	91,00	+0,6	4.035			
ANIMEX	11,90	-3,3	5.643			22.475
BGDAŃSKI	41,40	-1,4	846			2.961
BIG	4,25 ns23	-1,2	3.278	66.219 S	225	
BK	24,50 ns49	-1,6	277	2.050 S		
BORYSZEW	29,50 ns57	-1,0	426	2.162 S		
BPH	210,00 ns11	-1,9	4.330	1.643 S	1.000	
BRE	99,00	0,0	8.947			8.650
BSK	326,00	-5,5	4.336			285
BUDIMEX	23,00 ns26	0,0	3.869	14.492 S	7.717	
BWR	3,70	-1,3	348	24.278 K	24.278	1.520
BYTOM	27,00 ns94	-1,5	207	1.641 S		
COMPLAND	89,00 ns76	-5,3	1.214	2.745 S	65	
DĘBICA	76,00 ns37	-0,7	8.127	6.523 S		
ELBUDOWA	63,00	-0,8	6.006	14.212 K	14.212	2.000
ELEKTRIM	31,90	-0,3	9.031	5.629 S	5.629	1.760
ELEKTROEX	4,80	-5,9	1.388	6.512 K	6.512	22.692
ESPEBEPE	4,45	-8,2	546	601 K	601	10.464
EXBUD	29,50	-1,7	3.802			600
FARMFOOD	46,30 ns46	-0,4	2.279	2.318 S		
FORTE SA	12,60 ns72	-0,8	1.709	11.020 S		
GÓRAŻDŻE	76,50	-6,7	643			479
INDYKPOL	22,80	-2,1	897	9.620 K	9.620	1.500
IRENA	13,90	-3,5	1.045	2.798 S	2.798	12.549
G JELFA	74,00 ns93	+4,2	1.531	3.422 S	240	
KABELBFK	19,00	-3,1	2.584	26.276 K	26.276	2.401
KABLE	24,70 nk69	-5,0	511	1.874 K	212	
KĘTY	250,00 ns12	0,0	1.568	357 S		
KPBP-BICK	15,80 ns99	-1,3	90	6.303 S		
KREDYT B	8,00 ns77	+0,6	1.173	26.900 S	500	
KROSNO	64,50	+0,8	3.458			3.580
D KRUSZWICA	21,20 nk47	-7,8	597	2.065 K	410	
MOSTALEXP	7,50	-0,7	9.136			130.446
MOSTALGD	12,50	-4,6	994			12.321
MOSTALKRK	13,50 nk29	0,0	1.599	32.082 K	13.379	
MOSTALWAR	17,60 nk20	0,0	2.565	42.797 K	18.565	
MOSTALZAB	17,00 ns9	-2,9	1.222	3.049 S		
G NOVITA	13,90 ns81	+4,5	5.411	64.148 S		
OKOCIM	20,50	-5,1	5.868	16.657 K	16.657	71.877
OŁAWA	13,30 ns72	+3,9	1.029	4.599 S		
OPTIMUS	92,00	-4,7	8.676	7.844 K	7.844	726
PAGED	12,80	+1,6	1.461	1.391 S	1.391	6.709
PBR	19,10	0,0	114	155 S	155	352
PEKPOL	20,30	-3,3	454	7.838 K	7.838	
PETROBANK	13,50 ns11	+1,5	1.464	4.106 S	865	
POLFKUTNO	125,00 ns25	0,0	6.316	8.424 S	4.752	
POLIFARBC	19,80 ns81	0,0	2.371	30.206 S		
POLIFARBW	17,40 ns59	+1,8	6.748	11.821 S		
POLISA	7,00	0,0	158	7.195 S	7.195	
PPABANK	18,50 ns59	-2,6	1.239	3.099 S	800	
PROCHEM	7,70	+0,7	2.506	10.828 K	10.828	37.274
PRÓCHNIK	9,60	+9,7	1.039			28.294
RAFAKO	17,00 nk33	0,0	1.777	37.954 K	20.967	
RELPOL	63,00	0,0	2.676	5.568 K	5.568	
REMAK	6,20	-2,4	849			355
ROLIMPEX	20,00	-4,3	2.980	28.804 K	28.804	2.066
SANOK	56,00	-1,8	3.889	4.647 S	4.647	4.023
G SOKOŁÓW	5,00	+1,0	6.913	70.136 K	70.136	1.900
STALEXP	33,80 ns29	+2,4	4.557	2.961 S	440	
STOMIL	41,00	+2,5	3.201	4.621 S	4.600	
SWARZĘDZ	9,15	-6,6	277	2.303 K	343	
TONSIL	14,20 ns44	0,0	302	3.086 S		
UNIVERSAL	10,90	-3,5	19.229	522 K	522	179.672
VISTULA	9,30	-1,1	806	3.602 K	3.602	1.500
WARTA	53,00	-1,9	1.470	7.287 K	7.287	100
WBK	25,00 ns63	-0,8	6.428	44.608 S	1.084	
WĘDEL	149,00	-3,9	3.441			5.680
WÓLCZANKA	17,70 nk56	-6,8	100	1.122 K		
ZASADA	5,80	0,0	283	1.378 S	1.378	8.936
ŻYWIEC	170,00	-1,7	3.120			
RAZEM			207.408		339.942	586.147
WIG	16.679.6	-1,4				
WIG20	1.712,1	-1,6				
RYNEK RÓWNOLEGŁY						
AMERBANK	21,50	-0,9	327	556 K	556	2.281
ARIEL	11,30	+1,8	902	11.399 K	11.399	6.051
BETONSTAL	45,00 ns77	-2,2	294	3.033 S		
CHEMISKÓR	30,90	-4,6	947	576 K	576	4.280
DOMPLAST	47,50	-2,7	976	181 S	181	7.399
DROSED	62,00 ns84	0,0	895	8.246 S		
ECHO	65,00	-1,5	676	152 K	152	737
EFEKT	14,70 ns56	0,0	214	2.269 S		
JUTRZENKA	59,00	+3,5	2.496	1.467 K	1.467	185
KOMPAP	41,00 ns71	+0,2	560	2.549 S	310	
KRAKCHEM	5,05	+1,0	976			27.079
LUBAWA	22,10	-9,8	1.320			10.591
ŁDA	9,50	0,0	651	3.916 K	3.916	4.124
OCEAN	3,40 ns83	0,0	117	32.797 S	300	
PLI	13,30 ns45	-5,0	3.072	38.695 S	19.194	
PPWK	25,50 ns72	+1,6	494	1.536 S		
RAZEM			14.917		38.051	62.727
WIRR	2.833,1	-1,1				
PRAWA POBORU						
PPAB-PP	0,40 ns85	-16,7	25	40.955 S	5.219	
RYNEK NFI						
PŚU	154,00	-1,9	18.959	8.430 S	8.430	3.300

G – nowy najwyższy kurs w ostatnich 52 tygodniach; **D** – nowy najniższy kurs w ostatnich 52 tygodniach; **ns** – nadwyżka zleceń sprzedaży; **nk** – nadwyżka zleceń kupna; **z** – notowania zawieszone; **os** – oferta sprzedaży; **rs** – redukcja sprzedaży. **(PAP)**

V Suwalskie Targi Przygranicza

Impreza limitowana

W dniach od 6 do 8 lutego odbędą się V Suwalskie Targi Przygranicza. Ich organizatorem jest Polsko -Litewska Izba Gospodarcza. Targi są uznawane za najpoważniejszą imprezę wystawienniczą we wschodniej Polsce.

Targi zainaugurowano w 1993 roku dość skromnie. Udowodniono jednak, iż Suwałki – wciśnięte pomiędzy Rosję, Litwę i Białoruś – idealnie nadają się na lokalne centrum handlu międzynarodowego. Rok później było 180 wystawców, w 1995 r. już 326, a w ubiegłym – 348. Duże zapotrzebowanie polskich firm na kontakty ze Wschodem nie szło, niestety, w parze z warunkami, jakie miasto mogło zaoferować gościom. Słyszało się narzekania m.in. na poziom suwalskich hoteli i gastronomii oraz brak rozrywek. Niektórym nie odpowiadała też ciasnota panująca na targach. W tym roku PLIG postanowiła ograniczyć liczbę wystawców do ok. 200, przy zachowaniu dotychczasowej powierzchni wystawienniczej (prawie 6 tys. mkw.).

Firmy zaprezentują się w trzech salonach branżowych: hala OSiR, przy ul. Wojska Polskiego 2 (Inwestycje), przy ul. Noniewicza 81 (Dom) i przy ul. Sikorskiego 21 (Konsumpcja). W stoiskach znajdą się m.in. artykuły spożywcze i tekstylne, odzież, obuwie, kosmetyki, zabawki, sprzęt gospodarstwa domowego, maszyny i urządzenia, komputery oraz meble. Ciekawostką dla zwiedzających ma być ekspozycja samochodów Toyoty, Forda i Peugeota.

V Suwalskie Targi Przygranicza poprzedziła szeroka akcja promocyjna. Np. wysłano niemal 150 tys. indywidualnych zaproszeń. Polsko-Litewska Izba Gospodarcza przygotowuje też zbiorowe przyjazdy litewskich biznesmenów i przedsiębiorców zainteresowanych nawiązaniem współpracy z polskimi partnerami. **(m)**

Międzynarodowy maraton do dobrobytu

Tygrys środkowoeuropejski

Tempo wzrostu gospodarczego Polski będzie wynosić ok. 6 procent rocznie, co pozwoli na osiągnięcie poziomu dochodu narodowego biedniejszych krajów Unii Europejskiej w ciągu 18 lat – twierdzą eksperci z Międzynarodowego Funduszu Walutowego. Dodają oni, że Europa Wschodnia, jako całość, będzie na to potrzebowała jednego pokolenia.

Odmienne zdanie na ten temat mają ekonomiści z Uniwersytetu w Harvardzie. Według nich, Polska osiągnie poziom 70 proc. PKB wypracowanego przez kraje Unii w najlepszym razie, w ciągu 21 lat. W najlepszym razie, to znaczy przyspieszając tempo przemian. Czechy miałyby dokonać tego samego w czasie 10, a Węgry 13 lat. Jeśli jednak zmiany będą zachodzić w dotychczasowym tempie, to Czechy dokonają tego w 23 lata, Polska będzie potrzebowała dużo więcej czasu, a Węgry w ogóle nie osiągną tego stanu – stwierdzają tajemniczo eksperci, wstrzymując się od podania przybliżonych nawet terminów.

Możliwości w zredukowaniu dystansu pomiędzy krajami byłego bloku wschodniego, a słabszymi członkami Unii, ekonomiści z MFW i Harvardu widzą w przyciąganiu przez nie coraz większej liczby inwestorów. Różnice w rozwoju gospodarczym pomiędzy nami, a takimi krajami jak Grecja, Irlandia, Portugalia i Hiszpania powinny się zmniejszać, ponieważ – jak mówią raporty – jesteśmy dla inwestorów zagranicznych atrakcyjniejsi. Innym, ważnym czynnikiem wymienianym przez Zachód, jest konieczność zmniejszenia naszego sektora państwowego.

Na korzyść rozwijających się krajów Europy Środkowej, zachodni eksperci zaliczają fachowe przygotowanie pracowników oraz dobry system kształcenia podstawowego i średniego. Podkreślają oni, że poziom ten jest zbliżony do panującego w krajach uprzemysłowionych i jednocześnie przewyższający ten, jaki istnieje w wielu państwach, zaliczanych do tzw. azjatyckich tygrysów.

Fundacja Rozwoju z Uniwersytetu w Harvardzie sporządziła raport, porównujący tempo rozwoju gospodarek krajów szybko rozwijających się, takich jak Hongkong, Malezja, Korea Południowa czy Tajwan, wymienionych już słabszych państw Unii oraz Polski, Czech i Węgier. Jeden z zaprezentowanych w nim wskaźników, stworzony m.in. w oparciu o dane na temat podatków, ilustrował stan wolności rynkowej. Twórcy przyjęli skalę od 1 do 5 (od rynku cieszącego się największą swobodą, do najbardziej skrępowanego). Najlepiej wypadli tu Azjaci, którzy wspólnie osiągnęli 2 punkty. Za nimi uplasowały się Czechy – 2,1; cztery biedniejsze kraje Unii – 2,6 i Węgry – 2,8. Polska zamknęła stawkę z wynikiem 2,9.

SEBASTIAN CZECH (PAI)

NOTOWANIA Z KANTORÓW – 28.01.97 r. (za 100)

KANTOR	DOLAR		MARKA		FRANK Belgijski		FRANK Fr.	
	kupno	sprzed.	kupno	sprzed.	kupno	sprzed.	kupno	sprzed.
„OCEAN", Białystok	299,00	301,00	181,00	183,00	8,75	8,80	53,50	54,00
„U KLEMENSA", Ełk	296,00	300,00	181,00	183,00	8,50	8,90	52,00	54,00
„ORBIS", Giżycko	299,00	303,00	180,50	183,50	8,65	8,80	53,00	54,00
„LOMBARD", Łomża	300,00	302,00	182,00	184,00	8,80	9,00	54,00	55,00
„NON STOP", Suwałki	298,00	301,00	181,00	183,00	8,00	9,00	53,00	55,00
„LOMBARD ZŁOTO", Zambrów	299,50	301,00	181,00	182,00	8,79	8,85	53,30	54,20
Kurs NBP	297,54	303,56	181,72	185,40	8,80	8,98	53,90	54,98

ITI jako pierwsza polska grupa firm wchodzi na giełdę w Luksemburgu

Akcje w Luksemburgu

Grupa ITI, jako pierwsza polska grupa firm, wchodzi na giełdę w Luksemburgu. Od dzisiaj będą notowane akcje firmy ITI Holdings S.A z siedzibą w Luksemburgu, która jest firmą -matką tej Grupy. Wejście na giełdę nastąpiło po zakończonym sukcesem podniesieniu kapitału Grupy ITI o 35 mln dolarów w zamkniętej międzynarodowej emisji w grudniu 1996 r. Tym samym wartość rynkowa grupy ITI została określona na 130 mln dolarów.

ITI została założona w 1984 r. przez Jana Wejcherta i Mariusza Waltera, była jedną z pierwszych w Polsce firm prywatnych. Osiągnąwszy po pierwszym pełnym roku działalności obroty w wysokości 50 tys. dolarów dała początek grupie firm, które przodują w Polsce w dziedzinie szeroko pojętych mediów i są jednym z największych producentów słonych przekąsek.

Na rynku telewizyjnym w Polsce ITI jest obecna przez TVN – stację telewizyjną będącą joint venture z firmą Central European Media Enterprises. Spółce TVN przyznano licencję na nadawanie programu na obszarze Polski północnej, Warszawy i Łodzi. ITI uczestniczy także w uruchomieniu w Polsce w ciągu najbliższych czterech lat 10 kin typu multipleks w ważniejszych miastach Polski przez spółkę Multikino. Zajmuje się również rozpowszechnianiem filmów kinowych jako przedstawiciel United International Pictures. Jest także jedną z trzech największych w Polsce firm świadczących usługi reklamowe.

Sektor spożywczy Grupy ITI reprezentuje m.in. Chio Lilly Snack Foods – joint venture z firmą Convent Knabber-Gebaeck, wiodącą na niemieckim rynku słonych przekąsek.

(koci)

Wszystko w jednym Banku!

Aby spełnić oczekiwania naszych obecnych i przyszłych Klientów stworzyliśmy specjalny

Pakiet usług
dla Klientów indywidualnych

Oferta nasza obejmuje:

- konta osobiste z bezpłatnym ubezpieczeniem NW
- atrakcyjne lokaty terminowe i dynamiczne
- bony lokacyjne na okaziciela
- karty kredytowe VISA Classic wraz z ubezpieczeniem użytkowników kart międzynarodowych
- pożyczki gotówkowe, mieszkaniowe, ratalne, inwestycyjne, lombardowe i na zakup papierów wartościowych
- usługi maklerskie



Wszystko w jednym Banku!

KREDYT BANK S.A.

ul. M. Kasprzaka 2/8, 01-211 Warszawa, tel. 634 54 00, fax 634 53 35

Zapraszamy do placówek Kredyt Banku S.A. w całym kraju:

● **Warszawa:** tel. 634 54 00, 614 45 10, 623 67 83, 26 53 36, 827 80 81, 40 46 74 ● **Białystok:** tel. 32 20 06 ● **Cieszyn:** tel. 51 08 20 ● **Gdańsk:** tel. 31 03 14, 52 47 11, 41 35 13 ● **Gdynia:** tel. 61 51 28 ● **Jastrzębie Zdrój:** tel. 71 34 17 ● **Jelenia Góra:** tel. 64 68 75 ● **Katowice:** tel. 156 16 44 ● **Kępno:** tel. 23 643 ● **Koszalin:** tel. 40 80 71 ● **Kraków:** tel. 23 23 03 ● **Łomianki:** tel. 751 83 66 ● **Łódź:** tel. 54 16 29 ● **Mielno:** tel. 18 93 45 ● **Olsztyn:** tel. 535 75 15 ● **Piła:** tel. 13 12 96 ● **Poznań:** tel. 52 29 10, 47 55 18 ● **Pruszków:** tel. 728 81 21 ● **Raszyn:** tel. 720 41 90 ● **Rybnik:** tel. 24 549 ● **Rzeszów:** tel. 62 66 40, 62 53 26 ● **Sokółka:** tel. 11 56 42 ● **Starogard Gd.:** tel. 250 87 ● **Szczecin:** tel. 55 37 64 ● **Wesoła - Stara Miłosna:** tel. 773 22 25 ● **Wodzisław Śl.:** tel. 55 84 44 ● **Wrocław:** tel. 44 50 11, 22 46 31, 343 10 33, 67 10 33 ● **Żory:** tel. 34 45 34.

Gwiazdy Hollywood kontra państwo niemieckie

Głowa Hitlera

Konflikt między gwiazdami Hollywood a państwem niemieckim nasila się z każdym dniem. Kosztował już dziesiątki milionów dolarów, w sprawę osobiście zaangażował się kanclerz Helmut Kohl, ostatnio także Bill Clinton.

Przyczyną tej zajadłej, podjazdowej wojny jest amerykańska sekta o nazwie Kościół scjentologiczny. Ponad rok temu, w reakcji na niektóre praktyki, stosowane przez szefów sekty wobec jej członków, władze RFN zakazały przyjmowania scjentologów do pracy w urzędach publicznych, szkołach itp. Największe obawy Niemców budziło zmuszanie, zwłaszcza nowych współwyznawców, do przekazywania sekcie niemal całego majątku osobistego oraz nasilająca się penetracja scjentologów w środowiskach młodzieży szkolnej.

Odpowiedź na obronne posunięcia władz niemieckich nadeszła z dość nieoczekiwanej strony. Stanowczy protest zgłosiła grupa aktorów z Hollywood. Ludzie ci, raczej marnie wykształceni, nie mający zbyt wielkiego pojęcia o świecie, nauce, filozofii i religiach, bardzo chętnie zabierają głos właśnie w sprawach dotyczących tych dziedzin. Wystarczającym upoważnieniem ma być ich popularność i wielkie pieniądze. Kilka gwiazd amerykańskiego kina – m.in. Tom Cruise, Nicole Kidman i John Travolta – osobiście wstąpiło do sekty. I uznało za swoją misję obronę jej „dobrego imienia".

Gdy, mimo aktorskich protestów, niemieckie MSW nie zmieniło rozporządzeń ograniczających działalność sekty, oburzone gwiazdy sięgnęły do swych zasobnych portfeli i zaczęły wykupywać w gazetach (amerykańskich i niemieckich) całostronicowe ogłoszenia. Wyjaśniały w nich, jak wspaniałym darem dla ludzkości jest scjentologia i jak wielką krzywdę wyrządza całemu światu rząd niemiecki. Oczywiście, w anonsach tych nie było ani słowa o tym, czym naprawdę jest sekta. Tymczasem jej rodowód jest nader prosty – scjentologia zrodziła się w umyśle ekscentrycznego autora powieści fantastycznonaukowych Rona Hubbarda, który zawsze wykazywał skłonności do mitomanii i mieszania fikcji z rzeczywistością, a w końcu postanowił zostać prorokiem. Stworzona przez niego nowa religia, to mieszanina wierzeń azjatyckich, chrześcijaństwa i judaizmu, doprawionych psychoanalizą i naukowym słownictwem.

Kościół scjentologiczny nie różni się więc zbytnio od innych sekt, ma jednak charakter bardziej elitarny, jego doktryna nie jest adresowana do „prostaczków" czekających na bliski koniec świata, lecz do ludzi bardziej wyrafinowanych. Dlatego z takim wzięciem spotkała się właśnie w Hollywood.

Gazetowe obwieszczenia i apele niczego nie zmieniły, rząd niemiecki powtarzał scjentologom swoje twarde „Nein". Ci też nie ustępowali. Cruise i Travolta, jak wszyscy neofici (świeżo nawróceni), wykazują się wielką gorliwością, rolę misjonarzy i apostołów nowej wiary odgrywają więc z niezwykłym zaangażowaniem.

Po którymś z kolejnych ogłoszeń, przedstawiających Niemców jako tępych brutali, rząd w Bonn zapowiedział bojkot filmów z udziałem aktorów-scjentologów. To już była poważna groźba. Nikt przecież nie zmusi hollywoodzkich producentów do zatrudniania Cruise'a czy Kidman, jeśli będą oni obiektem bojkotu. Pięknie zapowiadająca się kariera mogłaby więc zostać zakończona, a wraz z nią – ustałby dopływ wielkich pieniędzy. Wobec takiego niebezpieczeństwa, scjentolodzy zdecydowali się pójść na całość.

I wyasygnowali kilka milionów dolarów na nakręcenie prymitywnego, antyniemieckiego filmu fabularnego. Jest to jakby odwrócenie chamskich chwytów, stosowanych niegdyś przez nazistów wobec Żydów. Tym razem to właśnie Niemcy mają zawiązywać spisek, który zapewni im panowanie nad światem. Inspiratorem jest prezes Deutsche Banku (to celne uderzenie, Europa i Ameryka naprawdę boją się siły niemieckiej marki), sprzymierzony z grupą bogatych przedsiębiorców i polityków. Swój szatański plan rozpoczyna od przyszycia – ukrywanej od zakończenia II wojny – głowy Hitlera do ciała żywego (mordowanego na tę okoliczność) człowieka. Zmartwychwstały w ten sposób führer, otrzymuje szansę na dokończenie morderczych planów, przerwanych w 1945 r.

Historia jest idiotyczna, ale jeśli wejdzie na ekrany, z pewnością sympatii współczesnym Niemcom nie przysporzy. Pewny sukcesu Tom Cruise szedł za ciosem. To z jego inspiracji hollywoodzcy aktorzy wystosowali list otwarty do Helmuta Kohla. Porównali w nim stosunek obecnych władz RFN do sekty scjentologów ze sposobem traktowania Żydów przez nazistów.

Tego już nawet Helmut Kohl nie zdzierżył. Jego rzecznik oświadczył, że przekroczone zostały wszelkie granice i filmy Cruise'a na ekranach kin niemieckich nie pojawią się na pewno. Szef MSW, Guenther Beckstein, przedstawił publicznie materiały policyjne, pokazujące, co dzieje się wewnątrz sekty. Szczególnie szokujące były opisy karnych obozów pod Kopenhagą, w Hemet (niedaleko... Hollywood) i Saint Hill w Anglii. Obiekty te otacza wysoki mur, przebywający za nim ludzie poddawani są nieustannemu praniu mózgu – zarówno przez wyniszczającą pracę – 12 godzin dziennie, jak i bogaty repertuar szykan, pseudowykładów, szkoleń, a nawet kuracji „medycznych". Istnieją uzasadnione podejrzenia – mówił Beckstein – że sekta gromadzi duże ilości broni i gazów trujących.

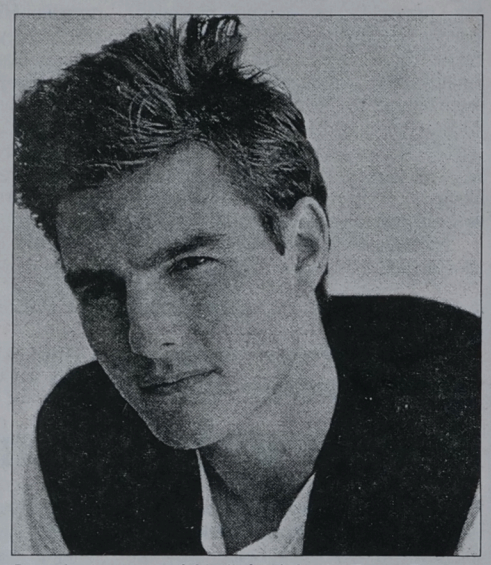

Potępienie „apostolskiej" działalności Toma Cruise'a wyrazili: kanclerz Niemiec i prezydent Stanów Zjednoczonych

Analogie do japońskiej sekty Najwyższa Prawda, która truła ludzi w metrze, nasuwają się same. Wobec tak mocnych argumentów, głos zdecydował się zabrać – do tej pory najlepszy przyjaciel świata aktorskiego – prezydent Bill Clinton. I wbrew wcześniejszym zapewnieniom o popieraniu walki Hollywoodu o swobody religijne, odciął się od scjentologów. Rzecznik departamentu stanu postawił kropkę nad „i", nazywając list Toma Cruise'a i jego kolegów „zachowaniem skandalicznym". Wygląda więc na to, że kariera zblazowanej gwiazdy zbliża się do końca. Sprytniejszy i bardziej doświadczony John Travolta kilka tygodni temu dyskretnie zamilkł.

ANDRZEJ MIKORSKI (PAI)

Telefonów zaufania nigdy nie jest za dużo

Anonimowy przyjaciel

W Białymstoku Telefon Zaufania dla Kobiet w Ciąży i Rodziny 32-22-22 działa już kilka lat. Codziennie pod ten numer telefonują zrozpaczeni ludzie w różnym wieku. Najczęstsze problemy to niechciana ciąża, narkomania, alkoholizm, przemoc i choroby psychiczne w rodzinie, bezradność ludzi starych, ubóstwo, kłopoty z młodzieżą uwikłaną w sekty.

Telefon Zaufania 32-22-22 powstał z inicjatywy ks. Stanisława Szczepury, a prowadzi go Stowarzyszenie Rodzin Katolickich Archidiecezji Białostockiej. Numer telefonu można znaleźć w większości białostockich autobusów i przychodniach. Obecnie dyżury przy nim pełni 30 wolontariuszy m.in. lekarzy, psychologów, pedagogów, księży, prawników. Pomaga im 20 konsultantów.

– Ten Telefon powstał głównie z myślą o ochronie życia poczętego, a więc dla kobiet, dla których ciąża, z różnych powodów, jest problemem – wyjaśnia jedna z wolontariuszek. **– Kobietom tym wskazujemy, zależnie od potrzeb, odpowiednie rozwiązania. Gdy problemem jest okresowy niedostatek materialny, kontaktujemy dzwoniące z ośrodkami pomocy. W przypadku obaw dotyczących zdrowia, kierujemy kobiety do odpowiednich lekarzy-specjalistów. Natomiast w przypadku braku akceptacji mającego się narodzić dziecka, wskazujemy domy samotnych matek lub ośrodki adopcyjne. Dzwonią do nas także ludzie z innymi kłopotami i niepokojami: osamotnieni, przygnębieni, bezradni lub zrozpaczeni. Nie ma dla dyżurujących spraw banalnych czy mało ważnych.**

Kandydaci do pracy w Telefonie Zaufania poddawani są selekcji i specjalistycznym szkoleniom. Oprócz wiedzy z zakresu swojego zawodu, muszą umieć słuchać, skupiać się na problemach rozmówcy oraz posiadać umiejętność wczuwania się w jego położenie.

Pierwszy na świecie telefon zaufania powstał w Londynie z inicjatywy anglikańskiego pastora Chada Varah'a. W Polscy pierwszy taki telefon został założony w Gdańsku przez prof. Tadeusza Kielanowskiego. Obecnie w każdym większym mieście działa nawet po kilka telefonów zaufania. W Białymstoku jest jeszcze np. Telefon Zaufania 988 oraz informacja o AIDS – 958. W 1990 r. zarejestrowano w Polsce Polskie Towarzystwo Pomocy Telefonicznej.

– Telefony zaufania na całym świecie cieszą się powodzeniem, a każda nowa placówka jest odbierana przez społeczeństwo jako dodatkowe ogniwo ratunku – mówi wolontariuszka Telefonu 32-22-22. **– Nie od dziś bowiem znana jest większa skłonność człowieka do otwarcia się przed anonimowym przyjacielem i terapeutyczna rola tego ostatniego.**

Według Światowej Organizacji Zdrowia, człowiek w momencie stresu potrzebuje przede wszystkim pomocy z zewnątrz, gdyż sam nie potrafi znaleźć wyjścia z trudnej sytuacji. Osoby dyżurujące przy telefonie zaufania mają ułatwić dzwoniącemu podjęcie decyzji i poznanie jego problemu. Muszą też dodać mu odwagi, złagodzić lęki, natchnąć nadzieją na lepsze jutro, zapobiec samobójczym myślom oraz rozładować napięcie. Z doświadczeń wolontariuszy wynika, że często pomaga sama rozmowa.

●

Osoby zainteresowane pracą w Telefonie Zaufania dla Kobiet w Ciąży i Rodziny proszone są o kontakt pod numerem 32-22-22 w godz. 12-21 (poniedziałek-piątek).

MN

Świąteczne płace

Grudniowe płace w województwie białostockim były znacznie wyższe niż w listopadzie przy równoczesnej niewielkiej inflacji.

Przeciętne miesięczne wynagrodzenie netto w grudniu 1996 r. ukształtowało się na poziomie 744,41 zł; było zatem wyższe niż w poprzednim miesiącu o 4,7 proc., a w porównaniu do analogicznego okresu 1995 r. oznacza to wzrost o 24,8 proc.

W sektorze publicznym przeciętne wynagrodzenie netto wyniosło w grudniu 792,94 zł, w prywatnym natomiast – 709,27 zł. Najwyższe wynagrodzenia otrzymywali w grudniu zatrudnieni w obsłudze nieruchomości i firm – 891 zł, najniższe w budownictwie 708 zł, chociaż wskaźnik wzrostu wobec poprzedniego miesiąca był tu wysoki (o 36,2 pkt).

Wzrost płac nie został pochłonięty przez podwyżki cen detalicznych. Jak podaje WUS w Białymstoku, w grudniu 1996 r. ceny detaliczne większości towarów i usług konsumpcyjnych wykazywały niewielkie tendencje wzrostowe.

W grupie artykułów żywnościowych ceny były podobnę jak przed miesiącem. Natomiast w grupie usług konsumpcyjnych wzrosły nieznacznie m.in. ceny kursów samochodowych, usług fotograficznych i fryzjerskich oraz wysokość czynszu w mieszkaniach komunalnych.

(mars)

Rośnie liczba chorób zawodowych

Zagrożony nauczyciel i lekarz

Ze statystyk Okręgowego Inspektoratu Pracy w Białymstoku wynika, że liczba chorób zawodowych wzrosła w ubiegłym roku o 23 proc. Najliczniejszą grupę stanowiły choroby strun głosowych, zakaźne i inwazyjne.

Edukacja i służba zdrowia to działy gospodarki, w których od lat odnotowuje się największą liczbę chorób zawodowych. W minionym roku chorobę zawodową (głównie głosu) stwierdzono u 83 pracowników oświaty. Natomiast w służbie zdrowia odnotowano 68 przypadków zachorowań, przeważnie na wirusowe zapalenie wątroby.

W najszybszym tempie rośnie liczba chorób zawodowych w leśnictwie. W ubiegłym roku odnotowano 43 przypadki zachorowań, o 30 więcej niż w roku poprzedzającym. Są to choroby inwazyjne, występujące np. na skutek ukąszenia kleszcza.

Na kolejnych pozycjach znalazły się transport i łączność, przemysł, budownictwo. Tutaj najczęściej są to przypadki uszkodzenia słuchu, spowodowane pracą w nadmiernym hałasie, choroby wibracyjne, skóry oraz narządów ruchu wywołane nadmiernym obciążeniem.

Według inspektorów Okręgowej Inspekcji Pracy w Białymstoku, przyczyną wzrostu chorób zawodowych jest niedostateczna profilaktyka. W służbie zdrowia ze względu na trudności finansowe nie stosuje się szczepień ochronnych. Natomiast w edukacji przyczyną wysokiej liczby chorób najczęściej jest wydłużony czas pracy.

(koci)

„Charaktery" – pierwszy popularny magazyn psychologiczny

Dlaczego wybaczanie jest takie trudne?

Pod koniec minionego roku na rynku wydawniczym czasopism pojawiła się nowa pozycja zatytułowana „Charaktery" – numer zerowy magazynu psychologicznego dla każdego. Wydawcą pisma jest Wydawnictwo Naukowe PWN, a w redakcji znalazły się znane nazwiska ze świata psychologii takie jak doc. dr hab. Jerzy Siuta, dr Jerzy Mellibruda, dr Józef Lubiński czy dr Krzysztof Jedliński. Redaktorem naczelnym pisma jest Bogdan Białek, który dziennikarską karierę rozpoczynał w naszej gazecie.

„Charaktery" są pierwszym popularnym magazynem psychologicznym stawiającym sobie za cel „dawanie ludziom psychologii". W jego numerze zerowym znalazł się szereg interesujących artykułów podejmujących próbę odpowiedzi na bardzo aktualne pytania, m.in.: Jak możemy ustrzec dzieci przed przemocą seksualną? Co pomoże dziecku zdobyć podstawowe umiejętności radzenia sobie w życiu i zrozumieć rządzące nim reguły? Czy powinniśmy wybaczać i dlaczego to takie trudne? Dlaczego niektóre matki nie dostrzegają, że ich dziecko dorosło? Co to znaczy być prawdziwym mężczyzną? Część miejsca poświęcono też rubrykom o charakterze poradniczo-informacyjnym, w których możemy przeczytać o prawach klienta psychologa, granicach pornografii czy o sile pozytywnego myślenia. Jest też o filmie i o książkach, o telewizji i Internecie. W rubryce „Psychopapka" wszyscy lubiący rzeczy nieco dziwne i niezwykłe będą mogli przeczytać o genialnych niemowlakach, psychicznych szpiegach czy o wabiących zapachach.

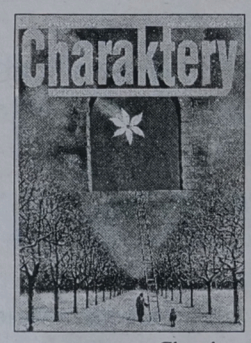

Bardzo istotną rzeczą w „Charakterach" jest to, iż nie sprawiają kłopotu w lekturze osobom nie związanym z psychologią. Artykuły, nawet te bardziej specjalistyczne, pisane są w sposób zrozumiały dla przeciętnego czytelnika. Może je czytać każdy „komu patrzenie na siebie i swoich bliźnich z perspektywy psychologicznej jest bliskie lub wydaje się nęcące".

Na koniec nie sposób nie wspomnieć o szacie graficznej pisma. Jest ona przemyślana, czytelna i na najwyższym poziomie. Jest to zrozumiałe, gdyż autorem projektu graficznego magazynu jest znany w świecie polski grafik Janusz Kapusta.

(tm)

jk

MONITOR BIAŁOSTOCKI

Nr 53 Dodatek samorządowy redagowany i finansowany przez Urząd Miejski w Białymstoku



Wiceprezydent miasta Ryszard Tur oficjalnie otwiera drugie pole składowe na wysypisku w Hryniewiczach

Nowe składowisko w Hryniewiczach

Więcej miejsca na śmieci

W ubiegłą środę, 22 stycznia br., nastąpiło otwarcie nowego pola składowego na wysypisku odpadów miejskich w Hryniewiczach. Budowa nowego składowiska pochłonęła ponad 800 tysięcy złotych.

Stare wysypisko, eksploatowane od 13 lat, jest już całkowicie zapełnione. W chwili obecnej zajmuje ono około 4,5 ha i wznosi się na wysokość 20 metrów.

Wysypisko w Hryniewiczach już od wielu lat wzbudzało wiele zastrzeżeń. Najpoważniejszym jego mankamentem był brak izolacji podłoża, który wpływał negatywnie na środowisko naturalne. Aby to ograniczyć, władze Białegostoku podjęły decyzję o zabezpieczeniu starego składowiska poprzez wybudowanie rowów opaskowych, odprowadzających odcieki z wysypiska do specjalnych zbiorników.

W związku z brakiem miejsca na starym wysypisku, wiosną 1996 roku rozpoczęto wybudowę nowego pola składowego, o powierzchni 2,7 ha. Jego budowę zakończono jesienią ubiegłego roku.

Zdaniem Ryszarda Tura, wiceprezydenta miasta, nowe pole składowe, zaprojektowane z wszelkimi wymogami ochrony środowiska, powinno wystarczyć miastu na 5–6 lat.

Jest ono wyłożone 2-milimetrową specjalną folią, tzw. geomembraną, zabezpieczającą przed przedostawaniem się odcieków do gruntu. Na dnie pola składowego ułożono sieć drenarską, która będzie odprowadzać odcieki do bezodpływowego zbiornika. Ponadto teren nowego wysypiska został otoczony wałem i dodatkowym płotem. W trakcie prac przebudowano drogi dojazdowe do nowego pola składowego oraz wybudowano drogi dojazdowe prowadzące do zbiorników na odcieki i placów nawrotowych.

Inwestorem budowy nowego składowiska w Hryniewiczach był Zarząd Miasta Białegostoku, wykonawcą białostocka firma „RAK-BUD", zaś projektantem pola spółka „inżynieria pro-eko" z Warszawy.

PIOTR WORONIECKI

Strategia – to oferta na dziś i jutro

23 stycznia br. odbyło się w Klubie Garnizonowym w Białymstoku spotkanie Komitetu Roboczego i członków zespołów problemowych, którzy brali udział w opracowaniu „Strategii Rozwoju Białegostoku" – dokumentu o doniosłym znaczeniu dla przyszłości miasta.

Prezydent miasta Krzysztof Jurgiel przekazał wszystkim uczestnikom prac nad strategią oraz współautorom (ponad 200) podziękowania za włożony trud.

Białostocka strategia jest zaliczana do jednych z najlepszych tego typu opracowań w kraju. Zastosowano metodę społecznego udziału szerokich kręgów ludzi z różnych środowisk: naukowych, kulturalnych, finansowych, gospodarczych. W innych miastach, co nie zawsze przynosiło dobre rezultaty, strategie powstawały za urzędniczymi biurkami.

– **Strategia** – powiedział prezydent Krzysztof Jurgiel – **jest wyznacznikiem podstawowych kierunków działań dla obecnych i przyszłych władz miasta, partii politycznych i środowisk opiniotwórczych działających w mieście. Stanowi ona ofertę wykraczającą poza rutynowy, czteroletni cykl życia politycznego gminy, wyznaczany terminami kolejnych wyborów samorządowych. Będzie ona również sprzyjać realizacji idei „Zarząd Miasta i Rada Gminy Białystok są mądre mądrością swoich mieszkańców".**

Dr Marek Ziółkowski ze Szkoły Głównej Handlowej w Warszawie poświęcił swoje wystąpienie planowaniu strategicznemu, które jest ważnym czynnikiem rozwoju gminy. Białystok znalazł się w nielicznym gronie miast mających zatwierdzoną już przez Radę Miejską strategię. Staje się ona instrumentem stymulującym rozwój i pozwoli na skuteczniejsze zarządzanie miastem. Oczywiście, należy w Urzędzie Miejskim stworzyć odpowiednie mechanizmy służące realizacji strategii. Chodzi tu o powołanie wydziału koordynującego wszystkie założone przedsięwzięcia. Posiadanie strategii daje też dodatkowy atut, bo umożliwia aktywną promocję na zewnątrz – w kraju i za granicą. A w ślad za tym może pójść ułatwione pozyskiwanie pieniędzy ze źródeł pozabudżetowych.

Z kolei Olgierd Dziekoński – prezes Agencji Rozwoju Komunalnego w Warszawie podkreślił, że strategia i jej wdrażanie zwiększa konkurencyjność miasta w przyciąganiu kapitału. Inwestowanie przynosi nowe miejsca pracy i generuje rozwój miasta. Prezes agencji zachęcał do podjęcia ryzyka zadłużenia poprzez kredyty, zwłaszcza w nieodległej perspektywie, gdy zmniejszy się inflacja. Kredyty pozwolą na większą skalę inwestycji.

Dysponując „Strategią Rozwoju Białegostoku", można skonstruować wieloletni plan inwestycyjny miasta, potrzeby w różnych sferach, wraz z programem pozyskiwania środków finansowych. Twierdził, że jego agencja uznaje Białystok za wiarygodnego partnera, któremu można udzielić istotnej pomocy finansowej w realizacji przedsięwzięć zapisanych w strategii.

Danuta Zawadzka, dyrektor Wydziału Polityki Społeczno-Gospodarczej i Przekształceń Własnościowych UW zwróciła uwagę, że etap realizacji strategii jest najtrudniejszy. Miasto może podejmować współdziałania w skali ponadlokalnej, razem z innymi gminami, aby łatwiej osiągać niektóre cele. Zapewne przydatne byłoby stworzenie banku komunalnego, który by wspomagał rozwój gospodarki miejskiej.

– **Musimy przejść na zarządzanie strategiczne, co będzie elementem realizacji przyjętej przez miasto strategii** – powiedział wiceprezydent Marian Blecharczyk. – **Wymaga to zmian organizacyjnych w Urzędzie Miejskim i polepszenia kwalifikacji zawodowych urzędników. Zmienić się też musi konstrukcja budżetu, co nie jest wcale łatwym zadaniem, bo brakuje wzorów i doświadczeń w kraju. Nowy sposób zarządzania musi być też wprowadzony przy realizacji projektów inwestycyjnych.**

Profesor Stanisław Mestwin-Kostka z Wyższej Szkoły Finansów i Zarządzania, wysoko oceniając uspołecznienie procesu powstawania strategii postulował tworzenie „frontu aktywności" na rzecz realizacji celów przyjętych w dokumencie. Natomiast profesor Andrzej Sadowski z Filii UW, nawiązując do przygranicznego położenia Białegostoku, opowiedział się za rozwojem miasta, które będzie wykorzystywało walory i siły społeczno-gospodarcze typowe dla obszarów transgranicznych.

Władzom Białegostoku, obecnym na tym spotkaniu, złożyła gratulacje wiceprezydent Warszawy Elżbieta Dźbik, gratulowała dobrze opracowanej strategii i życzyła powodzenia w jej realizacji.

Uczestnicy spotkania, współautorzy strategii, otrzymali książkowe wydanie tego ważnego dla rozwoju miasta dokumentu.

(K-P)

Ruch na osiedlach

14 stycznia br. odbyło się spotkanie prezydenta miasta, wiceprezydentów i naczelników wydziałów z przewodniczącymi białostockich Rad Osiedli.

Zebranie to było poświęcone realizacji wniosków do budżetu na 1996 rok, które wpłynęły od Rad Osiedli i mieszkańców miasta. Było ich 233, a dotyczyły przede wszystkim inwestycji drogowych, zagospodarowania terenów na cele rekreacyjne, remontów obiektów szkolnych i z zakresu ochrony środowiska.

Spotkanie rozpoczął prezydent Krzysztof Jurgiel, informując zebranych o założeniach budżetu na obecny rok. W szczególności zaakcentował rolę inwestycji dla rozwoju miasta. W projekcie budżetu na 1997 rok zadania inwestycyjne są ambitniejsze w porównaniu do ubiegłorocznych. Dla przykładu, w zeszłym roku wybudowano 8 km ulic w osiedlach o zabudowie jednorodzinnej, a w tym roku przewiduje się realizację ponad 10 km.

Jeśli chodzi o realizację wniosków do ubiegłorocznego budżetu, to całkowicie załatwiono 51, 34 są aktualnie wykonywane. W tym roku będzie zrealizowanych 42. Zatem w ciągu dwóch lat załatwionych będzie 54,5 % wszystkich zgłoszonych wniosków. Są jednak i takie, które nie mają szans na realizację, np. budowa wiaduktu w Starosielcach. W pierwszym rzędzie trzeba zbudować kosztowny tunel przy ul. Hetmańskiej – przystąpiono już do opracowywania dokumentacji. Niektóre wnioski były uzasadnione merytorycznie, jak np. ustawienie sygnalizacji świetlnej na skrzyżowaniu ulic Antoniukowskiej z Narewską. Nieuzasadnionych wniosków było ponad 40. Niektóre muszą poczekać kilka lat na realizację z powodu niewystarczających środków finansowych, np. modernizacja ul. 27 Lipca, budowa ulicy Zbożowej, Korczaka, Rolnej i Pomorskiej.

Odpowiadając na pytanie Ryszarda Pietuszko z RO nr 6 dotyczące inwestycji drogowych, wiceprezydent Marian Blecharczyk stwierdził, że aktualnie duże nakłady są kierowane na budowę i modernizację ul. Mazowieckiej i ul. Popiełuszki oraz skrzyżowania ul. Kopernika i Monte Cassino. Alina Ulman-Popławska z RO nr 26 domagała się wykonania dokumentacji projektowej na budowę wszystkich ulic w os. Pietrasze. Przewodniczący RO nr 38 Zbigniew Sokół zaproponował wybudowanie parkingu przy sklepie „Opałek".

W trakcie spotkania poruszono też problem finansowania rad osiedli. Jedni postulowali, by więcej środków finansowych przeznaczyć na kulturę, inni zaś uważali, że na sport i rekreację w osiedlach.

Cd. na str. B

Wedle stawu grobla

Profesor Jan Stasiewicz – prezes Okręgowej Izby Lekarskiej w Białymstoku skierował list do Ministra Zdrowia i postarał się go upublicznić. W piśmie swoim oskarżył władze administracyjne Białegostoku i województwa o brak zainteresowania, aby przygotować 15 miejsc pracy wyszkolonym niedawno lekarzom rodzinnym. Użył przy tym emocjonalnych i nieadekwatnych do sytuacji słów, że to skandal, beztroska...

Białystok jest miastem, gdzie mamy naprawdę dużo lekarzy zatrudnionych w podstawowej opiece zdrowotnej MZOZ, dokładnie jest ich 185 – internistów, pediatrów, ginekologów. Z taką obsadą lekarzy, na 10 tys. ludności, Białystok plasuje się w czołówce krajowej. Miejskie przychodnie i szpital nie są w stanie zatrudnić jednak wszystkich wyszkolonych i wykształconych w Akademii Medycznej lekarzy. Jest pewien próg nasycenia kadrą medyczną, który właściwie już został u nas osiągnięty.

Gdy kierowano na szkolenia w specjalizacji rodzinnej, nikt władz miejskich nie pytał o zdanie, jakie są obecnie możliwości zatrudnienia, czy będą etaty i pieniądze na pensje. Pan profesor zapewne wie doskonale, jakie są realia finansowe instytucji służby zdrowia w Polsce. Władze Białegostoku tylko w niewielkim stopniu mogą ze swego budżetu wpłynąć na polepszenie sytuacji. Koalicyjne rządy w Warszawie tę sferę życia społecznego ustawiają na końcu ogonka potrzeb i wydatków. A przecież z budżetu centralnego – w myśl obowiązujących przepisów – powinno być pokrywane gros nakładów na ochronę zdrowia w każdej gminie. Wciąż aktualne jest pytanie, skąd wziąć pieniądze na zdrowie, w tym na utworzenie placówek lekarza rodzinnego.

Nieuzasadniona jest ironia prof. Jana Stasiewicza, że władze administracyjne Białegostoku chwalą się jednym gabinetem dla dwóch lekarzy rodzinnych, który niebawem będzie otwarty na Nowym Mieście, przy ul. Dubois. Zarząd Miasta wydał na zakup i remont pomieszczeń oraz przyszłą działalność tej placówki około 4 mld starych złotych ze środków budżetowych gminy. To niemałe pieniądze. Ponieważ pan profesor prawdopodobnie nie orientuje się, jakie działania na rzecz opieki zdrowotnej podejmują władze miasta, to przy sposobności informujemy, że tylko w 1996 roku na bieżące funkcjonowanie, zakup aparatury i sprzętu medycznego oraz remonty obiektów wydano około 25 mld starych złotych ze środków własnych gminy. Podkreślamy, z pieniędzy budżetowych miasta, a nie z subwencji czy dotacji rządowych.

Co do zatrudnienia owych 15 lekarzy rodzinnych, jest nam przykro, że nie znajdują pracy w Białymstoku. No bo, czy możemy zwolnić innych lekarzy, by w to miejsce wprowadzić na etaty lekarzy rodzinnych. Myślimy, że prof. Jan Stasiewicz nie byłby zwolennikiem takiego rozwiązania. A ponadto, lekarze są potrzebni w innych miastach i wsiach, w całym makroregionie.

Miejmy nadzieję, że wdrożenie ustawy o ubezpieczeniach zdrowotnych przyczyni się do upowszechnienia instytucji lekarza rodzinnego w strukturze podstawowej opieki zdrowotnej. Tyle że nie stanie się to wkrótce.

(K-P)

Białystok w „Akaderze"

Przypominamy, że już od prawie dwóch lat w radiu „Akadera" nadawane są cyklicznie audycje poświęcone Białemustokowi. W każdy wtorek i piątek o godz. 14.25 białostoczanie mogą usłyszeć program pt. „Nasze miasto – nasze sprawy". Przed mikrofonami radia zasiadają prezydenci, członkowie Zarządu Miasta, naczelnicy wydziałów, urzędnicy i radni. Przekazują oni informacje o pracach Urzędu i Rady Miejskiej.

Z mojego okna

Dobre, bo zachodnie?

Niedawno przetoczyła się przez prasę dyskusja nad książką z zakresu tzw. wychowania seksualnego. Książki na ten akurat temat zawsze wywoływać będą liczne kontrowersje, gdyż oceniający je wyznają często skrajnie różniące się systemy wartości światopoglądowe, ideologiczne, polityczne, estetyczne itd. Stąd piszący podręczniki lub pomoce dydaktyczne z zakresu seksuologii są w szczególnie trudnej sytuacji. Trzeba rzeczywiście ogromnego wyczucia delikatności materii, z którą ma się do czynienia, wielkiej wiedzy, faktu i świadomości, że książka trafia do dzieci i młodzieży, a więc ludzi o nieukształtowanych jeszcze poglądach i postawach, że w tej sprawie mają wiele do powiedzenia rodzice, Kościoły, szkoły, organizacje społeczne. Dla mnie na przykład jako katolika sprawa jest rozstrzygnięta, ponieważ wypowiedział się na temat Kościół listem Episkopatu, a więc jest to stanowisko wiążące. Roma locuta causa finita? No, niezupełnie. Otóż istnieje jeszcze jeden aspekt tej sprawy. Książkę mianowicie sponsorowała firma Procter and Gamble zajmująca się na co dzień produkcją różnorakich środków z zakresu higieny osobistej. I tu pojawia się problem. Na ile bowiem możemy dawać przyzwolenie, aby międzynarodowe konsorcjum wchodziło z ofertą materialną i merytoryczną do polskich szkół?

Jest rzeczą oczywistą, że żadna firma nie wykłada pieniędzy powodowana jedynie odruchem serca. Swego czasu, gdy w Stanach Zjednoczonych rósł w siłę kapitał D. Rockefellera, a jemu żyło się dostatnio, wspomagał wówczas „król nafty" wiele świątyń baptystycznych, bo do tego Kościoła należał. Jednakowoż jego współwyznawcy niejednokrotnie podnosili larum, że pieniądze Rockefellera są brudne, zarobione nieuczciwą pracą, a zatem nie powinno się ich przyjmować. Inni dowodzili, że złożone w świątyni, niejako automatycznie się dezodoryzują. Faktem jest, że dyskusja była i to miejscami bardzo ostra. Podobnie jest z firmą Procter and Gamble. Nie żebyśmy zarzucali jej nieuczciwe zarabianie pieniędzy. Chodzi o coś innego. Jest to typowe działanie marketingowe. Książka spełnia pośrednio rolę reklamy. Dlaczego? Ano dlatego, że jeśli ktoś usilnie zachęca do intensywnej higieny (co samo w sobie jest bardzo pożądane i dobre) oraz wskazuje używanie określonych technik jej przestrzegania, a jednocześnie jest wielkim producentem tychże środków higienicznych, to mamy odpowiedź skąd zainteresowanie firmy wydaniem takiej książki. Ludzie z działu marketingu „PIG" słusznie wykalkulowali, że taka hojność opłaci się z nawiązką. Dzieci przecież kształtują swoje przyzwyczajenia i zachowania często na całe życie. Kiedy więc przywykną do wyrobów Procter and Gamble to wiele z nich stanie się stałymi klientami tej firmy, pomnoży więc jej zyski. I oto chodzi nade wszystko w tym naszym kochanym kapitalistycznym świecie. Jakie wnioski wypływają z tej nauki?

Po pierwsze: trzeba rzecz widzieć w kontekście klasycznego biznesu – coś za coś.

Jeśli godzimy się skorzystać z cudzych pieniędzy to pamiętajmy, że te pieniądze na ogół nie są dawane bezinteresownie.

Po drugie: szczególnie ostrożnie musimy podchodzić do sponsorowania zwłaszcza przez obcy kapitał takich sfer życia społecznego, jak oświata, nauka, obrona, bezpieczeństwo itp.

Po trzecie: podręczniki szkolne winny być finansowane przez państwo polskie i pisane głównie przez polskich autorów. Mamy przykłady wypychania chociażby brytyjskich podręczników angielskiego do Polski – bo na Wyspach mają już tego za dużo, a więc szuka się rynków zbytu.

Tymczasem polskie podręczniki – często o wiele lepsze są spychane na margines i uznane za mało nowoczesne. Tu trzeba, po prostu wiele zdrowego rozsądku. Zachód – tak, ale w rozsądnych proporcjach.

ADAM JÓZEF

Kabaretowe pisanie

W ubiegłym tygodniu niezależni (zależni) dziennikarze z „Kuriera Porannego" – Barbara Likowska i Jan Oniszczuk – zamieścili komentarze, które można zakwalifikować do czystej wody twórczości kabaretowej. Szczególnie błysnęła talentem red. Likowska. Wiadomo, młoda. Komentując przebieg posiedzenia Rady Miejskiej w Białymstoku w dniu 20 stycznia br., poleciała w pisaniu – począwszy od tytułu – kabaretowym stylem.

Starała się jak mogła doszukać na sesji RM tego, co śmieszy, bawi. I tak nie wiadomo skąd, być może z sufitu, wysnuła bojowe nastroje, burzliwą atmosferę, groźne zerkanie na adwersarzy i niemal wrzenie na sali obrad. A później, według niej, było jeszcze zabawniej...

Autorka, jak się wydaje, przyjęła ów kabaretowy styl pisania, by tekst swój uczynić bardziej frapującym, wprowadzić dramaturgię do normalnego przebiegu obrad. Takie metody pachną raczej infantylizmem i są dalekie od rzetelności dziennikarskiej. W końcówce swego kabaretowego komentarza B. Likowska podsuwa białostockiej telewizji wniosek, by ta w przyszłości transmitowała sesje Rady Miejskiej. Obiecuje czytelnikom – ponoć niezależnego – „Kuriera Porannego", świetny i długi kabaret. Wygląda na to, że B. Likowska chciałaby pracować w telewizji i to w roli sprawozdawcy sesji RM. Popieramy kandydaturę – jak najbardziej. Będzie radocha.

Redaktor Jan Oniszczuk, choć podaje czytelnikom, z pewnego rodzaju powagą, słowa swego komentarza, to w istocie, przesłanie i styl jego pisania to też kabaret. Pomijając już niechęć red. Oniszczuka do tego, co narodowe i katolickie – a widać już po pierwszym zdaniu komentarza – nie możemy jednak pojąć tego zabawnego stwierdzenia, że Rada Miejska w Białymstoku pełni rolę usługową wobec różnych partii i środowisk prawicowych. Red. Oniszczuk popada w kabaretową amnezję, że w tym mieście były przecież wybory samorządowe. I to nie lewica czy Unia Wolności je wygrała.

Może sobie Jan Oniszczuk robić kpinki ze stanowiska Rady Miejskiej w sprawie pornografii, skoro przepada za erotycznymi filmami. Może też być zwolennikiem dyskryminacji katolików, którzy chcieliby w całym kraju słuchać Radia Maryja, ale nie doczeka się – przynajmniej w tej kadencji – zmiany postawy większości radnych. Dzisiaj przyszły takie czasy, że katolicy mają prawo publicznie wyrażać swoje poglądy, mają też niekoncesjonowane prawo do sprawowania władzy na różnych szczeblach.

Red. Oniszczuk nazywa bezpodstawnie usługową białostocką Radę Miejską. Komu zatem on wyświadcza usługi takim pisaniem?

(kp)

Ruch na osiedlach

Cd. ze str. A

Komisja ds. współpracy z samorządami RM postulowała, aby w tegorocznym projekcie budżetu zwiększyć trzykrotnie ilość środków finansowych dla rad osiedlowych. I taki zapis w projekcie został umieszczony.

W dalszej dyskusji Danuta Rybakowska z RO nr 15 „Dojlidy" spytała o możliwość wybudowania dojazdu do browaru i miejscowego cmentarza. W odpowiedzi usłyszała, że kierownictwo browaru odmówiło partycypacji finansowej w tym przedsięwzięciu, a ponadto wcześniej należy wykupić grunt i go uzbroić. Antoni Korzeniecki z RO nr 27 postulował wykonanie porządnego chodnika przy ul. św. Rocha, gdyż jest to główny ciąg pieszy wiodący z dworców do śródmieścia oraz zaproponował zmianę nazwy części ulicy Brukowej na ul. Błogosławionej Bolesławy Lament.

Na zakończenie prezydent Krzysztof Jurgiel zaapelował do zebranych o stałe i częste kontakty z władzami i członkami Zarządu Miasta. Zadeklarował też częste uczestnictwo w posiedzeniach białostockich Rad Osiedli.

(P)

Radni postanowili

Była to pierwsza i bardzo ważna sesja Rady Miejskiej w nowym, 1997 roku. W dniu 20 stycznia br. uchwalono budżet miasta oraz podjęto kilka ważnych uchwał, m.in. w sprawie polityki oświatowej miasta.

Sesję otworzył przewodniczący Rady Miejskiej – Jan Chojnowski, proponując, by uwzględnić w programie obrad wnioski dwóch komisji RM: Finansowo-Gospodarczej i Rozwoju Miasta oraz Funkcjonowania Miasta i Zarządu, by radni uchwalili budżet na 1997 rok. Spotkało się to ze sprzeciwem niektórych radnych z opozycji, zwłaszcza z Unii Wolności, którzy twierdzili, że wcześniej nie było całościowej, rzeczowej dyskusji nad projektem budżetu i że ostatnią jego wersję radni otrzymali tuż przed sesją. Z tym stanowiskiem polemizowali m.in. prezydent Krzysztof Jurgiel i Bogusław Dębski – przewodniczący klubu „Jedność". Radni ci oświadczyli, że niewielkie autopoprawki wynikające z posunięć rządowych są znane radnym. Ponadto, do projektu budżetu nie ma zastrzeżeń Regionalna Izba Obrachunkowa – nie ma więc żadnych powodów, by odkładać uchwalenie budżetu na późniejszy termin.

Po przegłosowaniu porządku – wraz z włączeniem drugiego czytania projektu budżetu – oraz po interpelacjach i zapytaniach, przewodniczący Jan Chojnowski poinformował radnych o swojej pracy w okresie międzysesyjnym. W tym czasie, obok codziennych zajęć w biurze RM i przyjmowania interesantów – spotkał się z seniorami w klubie Metafora, odwiedził też niedawno wyremontowany Szpital Miejski. Wiceprzewodniczący RM – Józef Klim poinformował radnych o swej podróży służbowej do Brandenburgii, gdzie miał możność poznania struktury i działalności tamtejszych samorządów.

Kolejnym punktem obrad były informacje i dyskusja nad przedstawionym planem pracy Rady Miejskiej w pierwszym półroczu 1997 roku oraz sprawozdania z działalności stałych komisji RM. W kolejnym punkcie obrad przewodnicząca Komisji ds. Organizacyjnych i Współpracy z Samorządami – Elżbieta Ambrosiewicz, omówiła dotychczasowy dorobek Rad Osiedli. Następnie swymi refleksjami podzielili się przedstawiciele kilku Rad, po czym prezydent Krzysztof Jurgiel wręczył im swe dyplomy uznania. Otrzymały je te Rady, które wyróżniły się aktywnością na rzecz swych osiedli: Białostoczek, Dziesięciny I, Jaroszówka, Pietrasze i Tuwima.

Kolejnym i bodaj najważniejszym punktem było uchwalenie budżetu miasta na 1997 rok. Przeciwko opowiedzieli się radni wywodzący się z Unii Wolności, nie poparli swymi głosami projektu budżetu radni z klubu prawosławnych. Uchwała budżetowa przeszła jednak głosami radnych „Jedności" oraz niektórych radnych wywodzących się z BKS „Lewica".

W przyjętej uchwale w sprawie polityki oświatowej miasta stwierdzono m.in., że celem jest stworzenie szkoły przyjaznej wszystkim uczniom, zapewniającej warunki zdobycia wiedzy, rozwój intelektualny, duchowy, moralny, społeczny i fizyczny. Ponadto stwierdzono, iż corocznie będzie się określać wielkość środków na oświatę poza subwencją oświatową i dotacją ze Skarbu Państwa, łącznie z udziałem w podatku dochodowym. Przyjęto też uchwałę regulującą czas pracy placówek handlu detalicznego, zakładów gastronomicznych i usługowych. (Publikujemy w tym „Monitorze"). Radni dokonali też zmian w uchwale o członkostwie naszego miasta w Stowarzyszeniu Zdrowych Miast Polskich. Podniesiono mianowicie składkę członkowską z grosza od osoby do 1,5 grosza. Oznacza to, iż w skali miasta będziemy płacili rocznie 4.200 złotych. Radni przyjęli też stanowisko – apel, domagające się przyznania dodatkowej częstotliwości Radiu Maryja na Śląsku.

(k-p)

Uchwała Nr XLVI/400/97

Rady Miejskiej Białegostoku z dnia 20 stycznia 1997 roku zmieniająca uchwałę w sprawie ustalania czasu pracy placówek handlu detalicznego, zakładów gastronomicznych i usługowych

Na podstawie art. 40 ust. 1, art. 41 ust. 1 oraz art. 42 ust. 1 i 2 ustawy z dnia 8 marca 1990 r. o samorządzie terytorialnym (Dz.U. z 1996 r. Nr 13, poz. 74, Nr 58, poz. 261, Nr 106, poz. 496 i Nr 132, poz. 622) i art. XII § 1. ustawy z dnia 26 czerwca 1974 r. Przepisy wprowadzające kodeks pracy (Dz.U. Nr 24 poz. 142, zm. Dz.U. z 1990 r. Nr 34, poz. 198) uchwala się, co następuje:

§ 1.

W uchwale Nr XXVII/192/95 Rady Miejskiej w Białymstoku z dnia 27 listopada 1995 roku zmienionej uchwałą Nr XXX/216/95 Rady Miejskiej w Białymstoku z dnia 29 grudnia 1995 roku w sprawie ustalania czasu pracy placówek handlu detalicznego zakładów gastronomicznych i usługowych wprowadza się następujące zmiany:

1. § 1. otrzymuje brzmienie:

„§ 1. Ustala się dni i godziny otwierania oraz zamykania placówek handlu detalicznego, zakładów gastronomicznych i zakładów usługowych dla ludności miasta Białegostoku według zasad określonych w załączniku do niniejszej uchwały.

2. skreśla się § 2.
3. skreśla się § 3.
4. skreśla się § 4.

§ 2.

Wykonanie uchwały powierza się Zarządowi Miasta Białegostoku.

§ 3.

Tracą moc następujące uchwały Rady Miejskiej w Białymstoku: Uchwała Nr XXXIV/274/96 z dnia 27 marca 1996 roku, Uchwała Nr XXXVI/294/96 z dnia 27 maja 1996 roku, Uchwała Nr XXXIX/325/96 z dnia 24 czerwca 1996 roku i Uchwała Nr XLIII/377/96 z dnia 25 listopada 1996 roku.

§ 4.

Uchwała wchodzi w życie z dniem ogłoszenia w Monitorze Białostockim.

Przewodniczący Rady Miejskiej
Jan Chojnowski

Załącznik do Uchwały Nr XLVI/400/97
Rady Miejskiej Białegostoku
z dnia 20 stycznia 1997 roku

ZASADY

dotyczące czasu pracy placówek handlu detalicznego, zakładów gastronomicznych oraz zakładów usługowych.

I. Zasady ogólne

1. Ustalone zasady czasu pracy dotyczą całej sieci handlowo-gastronomiczno-usługowej funkcjonującej na terenie miasta Białegostoku.

2. Określone w niniejszym załączniku dni i godziny otwierania i zamykania placówek handlowych, gastronomicznych oraz usługowych traktować należy jako minimum z wyłączeniem sklepów znajdujących się w budynkach mieszkalnych wielorodzinnych. Przez budynek mieszkalny wielorodzinny rozumie się budynek zawierający więcej niż 4 mieszkania.

3. Na drzwiach wejściowych placówek handlu detalicznego oraz zakładów gastronomicznych i usługowych obowiązkowe jest umieszczanie wywieszek informujących, w jakich dniach i godzinach czynna jest placówka lub zakład.

4. Informacje o zamknięciu lub skróceniu czasu pracy należy umieścić na drzwiach danej placówki lub zakładu.

II Zasady pracy placówek handlu detalicznego, zakładów gastronomicznych oraz zakładów usługowych

Ustala się następujące godziny otwierania i zamykania placówek handlu detalicznego, zakładów gastronomicznych oraz zakładów usługowych.

A. Placówki handlowe z artykułami żywnościowymi

1. W dni powszednie oraz soboty robocze obowiązują godziny otwierania – nie później niż o godz. 10.00, godziny zamykania – nie wcześniej niż o godz. 18.00. W placówkach ogólnospożywczych, piekarniczych i nabiałowo-piekarniczych obowiązuje godzina otwarcia nie później niż o godz. 6.00.

2. W dniach bezpośrednio poprzedzających święta Wielkanocne, Bożego Narodzenia oraz Nowy Rok obowiązują godziny zamykania nie wcześniej niż o godz. 15.00.

B. W sklepach usytuowanych w budynkach mieszkalnych wielorodzinnych obowiązują:

godziny otwierania – nie wcześniej niż o godz. 5.00

godziny zamykania – nie później niż o godz. 22.00.

C. Placówki handlowe z artykułami przemysłowymi

1. W dni powszednie obowiązują:

godziny otwierania – nie później niż o godz. 10.00

godziny zamykania – nie wcześniej niż o godz. 17.00.

2. W dniach bezpośrednio poprzedzających święta Wielkanocne, Bożego Narodzenia oraz Nowy Rok obowiązują godziny zamykania nie wcześniej niż o godz. 15.00.

D. Zakłady i punkty gastronomii otwartej

1. Zakłady i punkty gastronomiczne (kawiarnie, restauracje, bary itp.) obowiązują:

godziny otwierania – nie później niż o godz. 12.00.

godziny zamykania – nie wcześniej niż o godz. 18.00.

2. Zakłady i punkty gastronomiczne na wolnym powietrzu obowiązują:

godziny otwierania – nie wcześniej niż o godz. 8.00.

godziny zamykania – nie później niż o godz. 22.00.

3. Kluby nocne:

godziny otwierania – nie wcześniej niż o godz. 17.00

godziny zamykania – nie później niż o godz. 4.00.

4. Placówki gastronomiczne zlokalizowane na dworcu PKP mogą prowadzić działalność całodobową.

E. Zakłady świadczące usługi dla ludności

1. W dni powszednie obowiązują:

godziny otwierania – nie później niż o godz. 10.00

godziny zamykania – nie wcześniej niż o godz. 18.00.

2. We wszystkie soboty obowiązują:

godziny otwierania – nie później niż o godz. 10.00

godziny zamykania – nie wcześniej niż o godz. 15.00.

F.1. W dodatkowe dni wolne od pracy, niedziele i święta placówki handlowe, zakłady gastronomiczne i usługowe mogą być otwierane i zamykane w czasie wybranym przez właścicieli tych placówek i zakładów.

2. Możliwość wyboru czasu otwierania i zamykania placówek i zakładów w niedziele i święta nie dotyczy właścicieli placówek i zakładów, o których mowa w cz. II lit. B i lit. D pkt 2; placówki te czynne być mogą w godzinach określonych w cz. II lit. B i lit. D pkt 2.

Monitor Białostocki – samorządowy dodatek, redagowany i finansowany przez Urząd Miejski w Białymstoku.

Rada redakcyjna: Jan Chojnowski, Krzysztof Jurgiel, Leszek Koleśnik, Stanisław Pogorzelski, Piotr Woroniecki.

Canon
PHU EDAN Białystok
ul. M. Kopernika 5 tel. 448-462
serwis gwarancyjny i pogwarancyjny
- kserokopiarki NP 15-50, 60-12
- kserokopiarki sekretariatowe
- kserokopiarki kolorowe - laserowe
- kserokopiarki wielkoformatowe
- maszyny do pisania, zliczarki do banknotów i bilonu, oryginalne materiały eksploatacyjne, tonery, bębny, kasety, korektory, papier kserograficzny, itp
17701

info BIZNES
TYGODNIOWY INFORMATOR GOSPODARCZY

RICOH
KSEROKOPIARKI
urządzenia biurowe
PREZENTACJA
9⁰⁰-16⁰⁰
ANYO R. ZAŁ. 1990
Autoryzowany Dealer Ricoh Polska
Białystok, ul. Wyszyńskiego 2, lok. 2
☎ (0-85) 420-471 w. 281.
16484

Z ubezpieczycielami taniej i bezpieczniej

Gwarancje dla biznesu

Obecnie coraz częściej zamiast wykładać gotówkę, w biznesie wystarczy pochwalić się gwarancją firmy ubezpieczeniowej. A gdy w grę wchodzą pieniądze, ubezpieczyć można praktycznie wszystko, od spłaty należności celnych i podatkowych, po właściwe usunięcie wad i usterek lub planowany zysk firmy brutto.

Oprócz ubezpieczenia mienia od ognia, powodzi, lawiny, kradzieży z włamaniem, czy rabunku, podmioty gospodarcze mogą również skorzystać z coraz bogatszej oferty ubezpieczeń finansowych.

Motorem ich rozwoju jest dynamiczny rozwój działalności gospodarczej w Polsce oraz towarzyszące temu ryzyko. Wysoki stopień ryzyka wiążący się z tą ofertą powoduje, iż nie wszystkie towarzystwa zdecydowały się na wprowadzenie jej do swojego portfela.

UBEZPIECZENIA NALEŻNOŚCI PODATKOWO -CELNYCH

Największym powodzeniem w białostockich oddziałach m.in. PZU S.A., Warty S.A., Polonii S.A., Polisy S.A. Compensy S.A. i Herosa S.A. cieszą się gwarancje spłat należności celnych i podatkowych. Szacuje się, iż ok. 80 proc. importu w Polsce odbywa się przy gwarancjach ubezpieczycieli.

Towarzystwa odpowiadają wobec urzędu celnego za to, by wszystkie należności celne i podatkowe od towarów wprowadzonych przez ubezpieczającego na polski obszar celny, zostały zapłacone w terminie ustalonym przez urząd. Zabezpieczenie należności podatkowo-celnych umożliwia wprowadzenie towarów w polski obszar celny bez konieczności natychmiastowego opłacania cła i podatku na granicy. Importer nie zamraża własnych środków finansowych, a gwarancja ubezpieczyciela pozwala na sprawne załatwienie formalności celnych.

Ubezpieczane są należności celne i podatkowe powstałe z tytułu:

- prowadzenia składu celnego;
- przewozu towarów przez polski obszar celny;
- przywozu towarów na teren naszego kraju na czas określony, przeznaczonych do naprawienia, uszlachetnienia, przerobu lub przetworzenia;
- dokonanie odpraw celnych w głębi kraju, a nie na granicy;
- uzyskanie odroczenia zapłaty cła i podatków granicznych.

Firmy ubezpieczeniowe udzielają zabezpieczenia na okresy ustalone z kontrahentem w zależności od jego potrzeb. Na uzyskanie gwarancji największe szanse mają znane ubezpieczycielowi, wiarygodne firmy. Wielkość składki zależy przede wszystkim od sumy gwarancyjnej, kondycji firmy i od rodzaju procedury celnej, na którą wydawana jest gwarancja oraz zabezpieczenia. Ustalana jest ona w drodze negocjacji z klientem.

PZU S.A. oferuje również gwarancje ubezpieczeniowe zapłaty należności celnych i innych opłat z tytułu operacji związanych z karnetem TIR. Suma gwarancyjna wynosi równowartość 50 tys. USD. Może ona zastąpić kaucję wymaganą przez Międzynarodowe Zrzeszenie Przewoźników Drogowych w Polsce, przed wydaniem spedytorowi tzw. Karnetu TIR.

UBEZPIECZENIE KREDYTU KUPIECKIEGO

Podmiot gospodarczy sprzedający towary lub usługi z odroczonym terminem płatności, ponosi ryzyko nieuregulowania należności przez odbiorców. Dostawca dzięki tej ofercie firm ubezpieczeniowych może zabezpieczyć się od ryzyka niewypłacalności jego odbiorców. Ubezpieczyciel badając odbiorców towaru, wykonuje dla dostawcy dodatkową usługę, ocenę wiarygodności partnerów handlowych.

Towarzystwo Ubezpieczeń i Reasekuracji Warta S.A. prowadzi ubezpieczenia należności eksportowych, przysługujących polskim podmiotom gospodarczym od zagranicznych partnerów. Jest to ubezpieczenie mające na celu ograniczenie ryzyka, związanego z udzieleniem przez polskiego eksportera kredytu kupieckiego zagranicznemu partnerowi, który często okazuje się niewypłacalny. Warta może również dokonać oceny kondycji finansowej zagranicznego kontrahenta, korzystając wyłącznie z własnych źródeł informacji.

Zarówno Warta, jak i Compensa, ubezpieczają także należności krajowe, których spłata zagrożona jest wskutek niewypłacalności kontrahenta lub gdy dłużnik w ustalonym terminie nie dokona zapłaty za towar.

Ubezpieczyciele rozszerzają swoją ofertę o ubezpieczenia całego obrotu sprzedawcy, dokonywanego na rzecz wszystkich kupujących.

UBEZPIECZENIA KREDYTÓW BANKOWYCH

Towarzystwo Ubezpieczeniowo-Reasekuracyjne Polisa S.A. udziela bankom ochrony ubezpieczeniowej, w zakresie spłat kredytów na zakup towarów i usług w systemie sprzedaży ratalnej oraz pożyczek gotówkowych, udzielanych osobom fizycznym.

Ubezpieczeń kredytów pod zastaw hipoteczny udziela BTUiR Heros S.A., w zakresie spłaty zadłużenia powstałego w związku z pobranym kredytem bankowym. Ubezpieczenie zawierane jest pomiędzy kredytobiorcą a towarzystwem, na rzecz kredytodawcy.

Cd. na str. 12.

OPROCENTOWANIE LOKAT ZŁOTOWYCH (dane w tabeli zebrane 28.01.1997 r.)

NAZWA BANKU	a vista	ROR	1 mies.	2 mies.	3 mies.	6 mies.	9 mies.	12 mies.	24 mies.	36 mies.	kapitalizacja odsetek	minimalny wkład
BANK GDAŃSKI SA	7,0	13,5	16,0	—	17,0	18,3	—	18,3	—	—	po terminie	200 zł
BANK GOSPODARKI ŻYWNOŚCIOWEJ	10,0	15,0	15,0	16,0	17,0	19,0	—	20,0	—	—	po terminie	50 zł
BANK HANDLOWY SA	12,0	—	17,75	—	18,09	18,84	—	19,84	19,84	19,84	po terminie	5 tys. zł
BANK INICJATYW GOSPODARCZYCH BIG SA	—	—	16,0	17,0	17,5	18,75	19,5	20,5	23,0	26,0	po terminie	2 tys. zł
BANK OCHRONY ŚRODOWISKA SA	7,0	14,0	16,0	16,7	17,0	18,5	—	20,0	20,5	21,0	po terminie	100 zł
BANK POLSKA KASA OPIEKI SA	11,5	13,0	15,0	16,0	17,0	18,0	—	19,25	19,5	19,5	- na koniec zadeklarowanego okresu - do 12 mies. - kwartalna - do 24 i 36 mies.	100 zł
BANK PRZEMYSŁOWO - HANDLOWY SA	—	14,2	15,0	—	17,0	17,5	18,0	19,0	21,0	22,0	po terminie	150 zł
BANK SPÓŁDZIELCZY W BIAŁYMSTOKU	7,0	8,0	13,0	15,0	16,5	18,0	18,5	19,0	20,0	21,0	po terminie	50 zł
BANK WSCHODNI SA *	7,0	—	19,0	20,0	20,0	22,0	22,5	23,0	23,5	24,0	po terminie	100 zł
BANK WSCHODNI SA **	7,0	—	17,5	18,0	19,0	21,0	21,5	22,0	22,5	23,0		
BANK ZACHODNI SA	6,66 -12,06	15,24	14,04	15,6	16,56	18,36	—	20,04	21,0	21,48	po terminie	50 zł
KREDYT BANK SA	—	14,0	15,0	15,5	16,5	17,5	17,5	18,0	19,0	19,0	po terminie	1 tys. zł - do 1 mies. 500 zł powyżej 1 mies.
PKO BP	11,5	13,0	—	—	15,5 -16,5	17,0 -18,0	—	18,5 -19,5	18,5 -19,5	18,5 -19,5	po terminie	100 zł
POLSKI BANK INWESTYCYJNY SA	8,0	13,0	16,0	17,0	18,0	19,5	—	20,5	—	—	po terminie	100 zł
INVEST BANK SA	—	—	—	—	18,5	19,0	—	20,0	20,5	21,0	kwartalna	200 zł
POWSZECHNY BANK GOSPODARCZY SA	7,0	13,5	15,5	16,5	17,0	18,5	—	20,0	21,0	—	po terminie ROR kwartalnie	—
POWSZECHNY BANK KREDYTOWY SA	8,0	14,5	15,5	—	16,5	17,5	—	19,0	19,5	—	po terminie	100 zł - terminowy

1. **Bank Gdański SA i BIG SA**- oprocentowanie o zmiennej stopie procentowej.
2. **Bank Handlowy SA** - oprocentowanie o zmiennej stopie procentowej; przy lokatach powyżej 3 mies.
3. **Bank Wschodni SA**
   *** - oprocentowanie w stosunku do umów zawartych przed 20 VII 1996 r.**
   **** - oprocentowanie w stosunku do umów zawartych po 20 VII 1996 r.**
4. **PKO BP** - wysokość oprocentowania zależy od kwoty lokaty; poniżej 2 tys. zł niższe oprocentowanie, a dla lokaty powyżej 5 tys. zł o jeden punkt procentowy wyższe.
5. **Kredyt Bank SA** - odsetki do dyspozycji klienta przy lokatach powyżej 3 mies.

zebrała: (doż)

Gwarancje dla biznesu

Ciąg dalszy ze str. 11.

GWARANCJA PRZETARGOWA I ZWROTU ZALICZKI

Warunkiem koniecznym rozpatrzenia oferty w większości przetargach jest złożenie przez oferenta wadium. Jednak zamiast wpłaty wadium, uczestnik przetargu może złożyć gwarancję przetargową (wadialną), wydawaną m.in. przez PZU S.A. i Polisę S.A., Polonię S.A. i Heros S.A. Jeśli organizatorzy przetargu honorują wyłącznie gwarancje bankowe, firmy ubezpieczeniowe mogą oferować wówczas gwarancję na rzecz banku, a na jej podstawie bank wydaje gwarancję wadialną.

Oferent dzięki temu ubezpieczeniu nie zamraża własnych środków finansowych, może uczestniczyć w większej liczbie przetargów i zwiększa wiarygodność firmy jako partnera w interesach.

Zamawiający często wpłaca zaliczkę wykonawcy, aby umożliwić mu rozpoczęcie i realizację wykonywania kontraktu. Wymaga wtedy złożenia zabezpieczenia zwrotu wpłaconej zaliczki.

PZU S.A. może potwierdzić wiarygodność wykonawcy wobec zamawiającego, poprzez wystawienie gwarancji zwrotu zaliczki.

UBEZPIECZENIE NALEŻNOŚCI LEASINGOWYCH I FACTORINGOWYCH

Przedmiotem tego ubezpieczenia są przysługujące leasingodawcy należności, nie spłacone przez leasingobiorcę w terminie i wysokości określonej w zawartej umowie. Odpowiedzialność za leasingobiorcę może wziąć m.in. Heros S.A. i Polisa S.A. Ta druga firma weźmie na swoje barki również ryzyko związane z prowadzoną przez banki oraz inne firmy działalnością factoringową, poprzez ubezpieczenia należności wynikających z zawartej umowy factoringowej.

PZU S.A. wydaje też gwarancje właściwego usunięcia wad i usterek oraz dobrego wykonania kontraktu, czego zabezpieczenie przez wykonawcę bywa niekiedy jednym z warunków kontraktu.

UBEZPIECZENIE ZYSKU

Przedmiotem umowy ubezpieczeniowej może być przewidywany zysk brutto, który osiągnąłby ubezpieczający z tytułu działalności gospodarczej, gdyby nie szkody wynikłe z tytułu np. pożaru, wybuchu lub upadku samolotu. Suma ubezpieczenia na te ewentualności np. w Warcie, powinna być równa wartości przewidywanego zysku brutto i ustalona na podstawie załączonego do wniosku wyliczenia rocznego zysku brutto, za ostatni rok obrotowy.

Firmy ubezpieczeniowe przekonują, iż lepiej ponosić stały, niewielki (ich zdaniem) koszt ubezpieczenia, niż narażać się na ryzyko nieodzyskania swoich pieniędzy lub blokować, mogące na nas pracować w tym czasie pieniądze.

MACIEJ SULIMA

AGRORYNEK

WOJEWÓDZTWO BIAŁOSTOCKIE (20-24.01)

REJON	Pszenica dt	Żyto dt	Jęczmień dt	Jaja kg	Owies dt	Ziemniaki dt	Krowa szt.	Koń szt.	Prosięta (para)
BIELSK PODLASKI	55-56	35-36	—	4,5-5,0	35-36	—	1.600-1.800	—	160-220
KNYSZYN	55-60	40	50-55	5,0-6,0	38-40	—	1.300-1.700	—	180-240
SIEMIATYCZE	45-52	36-37	46-50	5,2-5,6	—	—	1.200-1.700	—	190-230
SOKÓŁKA	50-54	40-43	43-46	5,0-5,6	32-35	—	1.200-1.600	2.600-3.800	200-250
SUCHOWOLA	50-55	40-42	50-52	4,5-5,0	34-35	—	1.200-1.700	—	140-160

WOJEWÓDZTWO ŁOMŻYŃSKIE (20-25.01)

REJON	Pszenica dt	Żyto dt	Jęczmień dt	Pszenżyto dt	Owies dt	Ziemniaki dt	Krowa szt.	Koń szt.	Prosięta (para)
SZCZUCZYN	55-58	38-40	—	—	37-40	—	1.100-1.400	1.600-2.600	140-160
SOKOŁY	59-60	38-39	50-51	48-49	43-44	—	1.100-1.600	—	220-260
JEDWABNE	58-60	42	—	—	42	—	900-1.500	—	150-200
CIECHANOWIEC	—	—	—	—	—	—	—	—	—
ZAMBRÓW	50-52	—	50-55	—	—	—	850-1.200	—	150-220
KOLNO	60-65	38-42	—	—	38-45	—	1.200-1.800	—	150-180

zebr. BK

Tydzień na targowiskach

Handel się rozkręca

Po kilku pierwszych mroźnych tygodniach tego roku, które hamowały handel na targowiskach, widać już zdecydowaną poprawę. W minionym tygodniu z reguły sprzyjała pogoda i towarów na targowiskach było dużo. Nadal kłopoty mają nabywcy ziemniaków. Rolnicy wyczerpali już zapasy na sprzedaż, a nikt nie odważa się otwierać kopców z – jedynie – nadzieją na ich sprzedaż.

Jeszcze u progu lata Główny Urząd Statystyczny szacował, że tegoroczne zbiory zbóż w kraju wyniosą ok. 26 mln ton, co oznacza, że miałyby osiągnąć poziom niezbyt udanego roku poprzedniego. Wilgotne i deszczowe lato sprawiło, że prognozę tę już na początku lipca można było uznać za nietrafioną. Ceny zbóż w tym roku gospodarczym będą rosły równie szybko jak w ubiegłym. Obecnie ceny targowiskowe w całej Polsce przekroczyły 63 tys. zł/t w przypadku pszenicy i 41 tys. zł za tonę żyta. W porównaniu z tym samym okresem roku 1995 pszenica jest droższa o 75 proc., żyto – o 68 proc., a jęczmień o 62 proc. Państwowe Zakłady Zbożowe skupiły dotychczas o połowę mniej ziarna niż w roku ubiegłym, poza tym zboże jest zawilgocone i zanieczyszczone. Nic więc dziwnego, że konkurencyjne są zboża sprowadzane z zagranicy.

W zeszłym tygodniu na targowiskach w naszym regionie większość cen spadała. Minimalnie taniały (lub utrzymywały się na tym samym poziomie) m.in. prosięta, krowy i konie. I tak np. w województwie białostockim pszenica kosztowała maksymalnie 60 zł/q, jęczmień – 55 zł/q, żyto – 42 zł/q. Mimo rosnących cen, wciąż utrzymuje się niewielki spadek zainteresowania kupnem zboża.

W dalszym ciągu, podobnie jak na początku roku, rolnicy nie sprzedają ziemniaków.

Na Białostockiej Giełdzie Wschodniej w ostatnim tygodniu odnotowano dużą ilość ofert sprzedaży pszenicy paszowej z importu. O ile jeszcze miesiąc temu o ten towar było trudniej niż o kupującego, to obecnie ofert jest znacznie więcej. Rynek jest chwilowo nasycony tym zbożem. Bardziej poszukiwane są jęczmień paszowy, kukurydza i soja.

BK





Targi, targi i po targach

W ubiegłym tygodniu odbywały się XII Międzynarodowe Targi Komputer Expo '97. Ponad 800 firm z 10 krajów przez 4 dni oferowało wszystko, co w jakikolwiek sposób łączy się z informatyką. Na największych targach komputerowych w Polsce byli wszyscy, którzy liczą się lub chcą się liczyć na polskim rynku, łącznie z Optimusem, Microsoftem, Novellem i Hewlett-Packardem. Ilość i różnorodność oferty przytłaczała. Komputery mają tak szerokie pole zastosowań, że ogarnięcie całej oferty dla przeciętnego informatyka jest nie lada problemem.

Postęp w branży informatycznej jest wprost oszałamiający. Jeszcze niedawno technologie rezerwowane superstacjom graficznym typu Silicon, teraz stają się coraz powszedniejsze. Komputery potrafią już chyba niemal wszystko. Piszą, projektują, drukują, liczą, malują, mówią, rzeźbią(!), wycinają, uczą, łapią złodziei i odbywają służbę wojskową. Niestety, nie widziałem komputerów tańczących, ale może trzeba było dokładniej szukać, gdyż tereny wystawowe przypominały trochę labirynt. Ciasnota przeszkadzała wszystkim – wystawcom i klientom. Co gorsze, część wystawców nie zmieściła się w Pałacu Kultury i Nauki i „zesłano" ich do Centrum Wystawowego „Mokotów".

Mimo to Targi przedstawiały się interesująco. Bardzo ciekawe stoiska przyciągały wzrok.

Podczas, gdy specjaliści kłócą się, czy polski rynek informatyczny wart jest 1 czy 2 mld dolarów, handlowcy i producenci ubiegły rok zaliczają do udanych. Wzrost sprzedaży wyniósł ok. 30 proc., wyraźnie ograniczono piractwo, przynajmniej u klientów instytucjonalnych. Odnotowano ponad 6 tys. legalnie działających firm. Wszystkie światowe nowości mają niemal równoległą polską premierę. Tak było np. w przypadku najnowszych procesorów Pentium MMX. Jest to głównie zasługa polskich informatyków i ich coraz większych możliwości. Kadra ta zdziesiątkowana przed laty wyjazdami na Zachód, obecnie okrzepła i wyraźnie zmniejsza dystans dzielący nas od światowej czołówki.

Młodzież, mimo licznych ochroniarzy i zakazu wstępu przed godz. 15 – była wszechobecna. Zgarniała stosy materiałów reklamowych i szczelnie oblegała wszystkie końcówki Internetu. Wywoływało to u wielu wystawców poczucie lekkiej irytacji, gdyż trudno było potencjalnym klientom coś demonstrować, gdy za plecami kłębił się tłum małolatów.

Parę słów o Internecie. Wchodzi „pod strzechy" w tempie błyskawicznym. W tej chwili ocenia się liczbę jego użytkowników w Polsce na pół miliona, przy czym ich liczba wzrasta o ok. 10 proc. miesięcznie. Firmy prześcigają się w oferowaniu coraz tańszych usług w ramach Internetu. Obecnie abonament można wykupić już nawet za ok. 20 zł (miesięczny bilet autobusowy). Aby jeszcze zachęcić klientów, pierwszy miesiąc jest całkiem za darmo. Założenie strony WWW kosztuje od 200 zł. Nie jest konieczna znajomość angielskiego, a to dzięki Microsoft Internet Explorer. Novell poprzez swoje firmy współpracujące – m.in. białostocki „Info-Serwis" – proponuje połączenie Internetu z sieciami lokalnymi, co daje możliwość prezentacji stron WWW wewnątrz firm.

Wydaje się, że świat stał się rzeczywiście globalną wioską. Nie pozostaje nic innego, jak kupić komputer, modem i nawigować po Internecie.

(Jak)

INFONOTKI

NAGANO '98 W INTERNECIE

Pod adresem http://www.nagano.olympic.org/ już teraz można znaleźć stronę dotyczącą XVIII Zimowych Igrzysk Olimpijskich, które odbędą się w 1998 r. w Nagano. Komitet Organizacyjny Igrzysk oraz IBM, oficjalny dostawca internetowych systemów informacyjnych na imprezę, na stronie tej umożliwiają dostęp do informacji na temat Igrzysk, włączając w to wiadomości, zdjęcia, pliki wideo i dźwiękowe.

WYNIKI POLSKIEGO MICROSOFTU

Microsoft sp. z o.o. ogłosił wyniki finansowe polskiego oddziału firmy, uzyskane w 1996 r. W okresie tym obrót ze sprzedaży detalicznej wyniósł 24,2 mln USD (w 1995 r. – 20,6 mln USD). Udział OEM w obrocie (sprzedaż systemów, aplikacji, myszy itp. producentom komputerów) osiągnął poziom 10,8 mln USD (6,3 mln w 1995 r.). Razem obrót wyniósł 35 mln USD w cenach netto, przez co Microsoft szacuje całkowite obroty jego produktami na polskim rynku na około 60 mln USD.

MVP PO RAZ DRUGI DLA GROUPWISE

Redakcja czasopisma „PC Computinng" uznała po raz drugi z rzędu system GroupWise 5 za najlepsze oprogramowanie do przekazywania poczty elektronicznej oraz umożliwiające współpracę użytkowników i przyznała mu nagrodę 1996 MVP (Most Valuable Product) Award w tejże kategorii. Była to kolejna nagroda, jaką system GroupWise otrzymał w 1996 r. W ub.r. został bowiem nagrodzony m.in. przez pisma „PC Week", „NetWork World", „LAN Magazine" i „LAN TIMES".

ALSTOR ZAMIAST INITELA

Od 1 lutego, działająca od prawie 10 lat, warszawska firma INITEL-Serwis, autoryzowany dystrybutor produktów m.in. Fujitsu, Philips, Yamaha i Toshiba, będzie posługiwał się nową nazwą – ALSTOR. Powód? Pewna wielka korporacja o podobnie brzmiącej nazwie przedstawiła INITELOWI zarzuty na podstawie „Ustawy o ochronie znaków towarowych i przeciwdziałaniu nieuczciwej konkurencji". Chcąc uniknąć postępowania prawnego, szkodzącego wizerunkowi firmy, INITEL zmienił nazwę. Póki co firma zaprasza jednak do odwiedzenia pierwszych internetowych stron pod adresem: http://www.atm.com.pl/~initel.

opr. (semi)

PBK
Powszechny Bank Kredytowy SA w Warszawie

informuje, że

pośredniczy przy kupnie i sprzedaży

BONÓW SKARBOWYCH

na rynku pierwotnym i wtórnym

Zapewniamy Państwa, że BON SKARBOWY

to inwestycja pewna i dochodowa

Szczegóły w Oddziałach

Zapraszamy

Powszechny Bank Kredytowy SA w Warszawie

Twój Bank

- PBK SA O/Białystok, Rynek Kościuszki 7, tel. (085) 32-87-18
- PBK SA O/Bielsk Podlaski, ul. Mickiewicza 53, tel. (085) 30-51-32
- PBK SA O/Hajnówka, ul. 3 Maja 34, (0835) 30-61
- PBK SA O/Łomża, ul. Zawadzka 4, tel. (086) 16-74-01
- PBK SA O/Suwałki, ul. Sejeńska 13, tel. (087) 66-72-20

19279

Autoryzowany dystrybutor firmy AJAX
projekt i transport gratis
meble sklepowe i magazynowe
Bi design
meble z rury
meble metalowe
szkło hartowane
regały i stojaki z drutu
lady,stanowiska kasowe
wózki,koszyki,manekiny,
i inne akcesoria sklepowe
15-756 Białystok
ul. Swobodna 25A, tel. 543-150
18885

METKOWNICA
Sprzedaż
w cenach producenta
i serwis:
- WAG ELEKTRONICZNYCH I MECHANICZNYCH
- METKOWNIC
- KAS FISKALNYCH

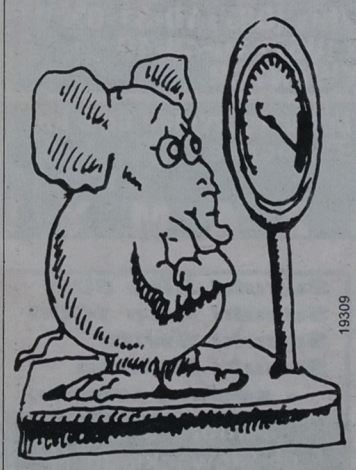

19309

Białystok,
ul. Młynowa 76 lok. 5
tel. 444-063,
tel./fax 444-749

Nowy Rok i nowe, niższe ceny!



COMPAQ ARMADA 1120
PROCESOR INTEL PENTIUM® 100 MHz
8MB RAM, FDD 3,5"/ 1,44 MB
HDD 810 MB
TRACKBALL
WYŚWIETLACZ COLOR DSTN 10,4"
MS WINDOWS 95
TYLKO 5 899,-

GWARANCJA 2 i 3
2 LATA GWARANCJI NA ESCOM PC
i 3 LATA BEZPŁATNEGO SERWISU
BEZPŁATNY SERWIS

ALTIS LCK 100
PROCESOR AMD-K5™ PR100 MHz
PŁYTA GŁÓWNA PCI 256K PB CACHE
8 MB RAM, HDD 850 MB
OBUDOWA MINI TOWER
IBM OS2/WARP + WINCODE PL + IBM ANTIVIRUS
(pozostałe elementy konfiguracji wspólne, jak w tabeli)
CENY NETTO 1 699,-

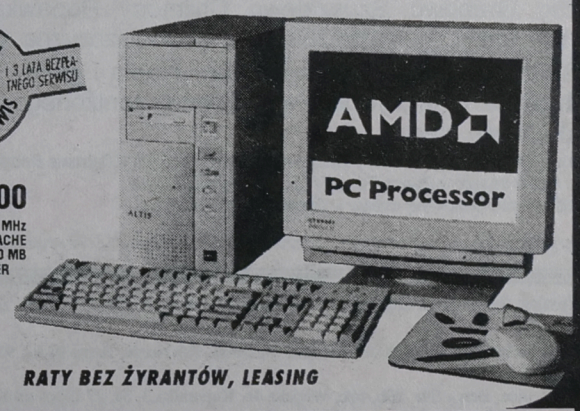

RATY BEZ ŻYRANTÓW, LEASING

ESCOM PC	PROCESOR INTEL PENTIUM®	PAMIĘĆ RAM	PŁYTA GŁÓWNA	DYSK TWARDY HDD	NAPĘD CD ROM	OBUDOWA	SYSTEM OPERACYJNY	CENA NETTO	ELEMENTY WSPÓLNE KONFIGURACJI
GALLUS LCP 100	100 MHz	8 MB	PCI 256K PB CACHE	1 GB FAST ATA-EIDE	OPCJA	ESCOM MINI TOWER	MS DOS 6.22 * MS WINDOWS 3.11PL	1 929,-	• systemy operacyjne dostarczane są z kompletem nośników i dokumentacji • napęd FDD 3,5"/1,44 MB • karta grafiki SVGA PCI 64-bitowa 1 MB • sterownik PCI EIDE i multi I/O zintegrowany z płytą główną • klawiatura WINDOWS 95 • atrakcyjny pakiet oprogramowania
ARATOS LCP 120	120 MHz	8 MB	PCI 256K PB CACHE	1 GB FAST ATA-EIDE	OPCJA	ESCOM MINI TOWER	MS DOS 6.22 * MS WINDOWS 3.11PL	1 999,-	
QUATTRO VEP 133	133 MHz	8 MB	INTEL CHIPSET 256K PB CACHE	1,27 GB FAST ATA-EIDE	8 x Speed	ESCOM MIDI TOWER	MS WINDOWS 95 PL*	2 649,-	
CELSUS VEP 150	150 MHz	8 MB	INTEL CHIPSET 256K PB CACHE	1,27 GB FAST ATA-EIDE	8 x Speed	ESCOM MIDI TOWER	MS WINDOWS 95 PL*	2 849,-	

SALON SPRZEDAŻY:
BIAŁYSTOK
ul. Dąbrowskiego 12
tel./fax 085 / 44 58 49
tel. 085 / 51 44 38

PARTNER ESCOM:
AUGUST s.c.
AUGUSTÓW
ul. Wojska Polskiego 38 B
tel./fax 0119 / 477 94
P.U.H. INVEST-NORD
SUWAŁKI
ul. Utrata 2 A
tel./fax 087 / 66 76 04

ESCOM PARTNER
ESCOM PERIPHERALS
• OBSŁUGA AUTORYZOWANYCH PARTNERÓW
• DYSTRYBUCJA PODZESPOŁÓW KOMPUTEROWYCH
tel./fax jak do salonu sprzedaży lub
tel./fax 061 / 172 299, 172 606, 172 867, 172 927.

ESCOM COMPUTER
18976

DAEWOO - FSO

Centrum Handlowe Daewoo FSO w Ełku

poleca:

- ❑ POLONEZY - we wszystkich wersjach
- ❑ DAEWOO - TICO, NEXIA i ESPERO
  - w standardzie
  - i z wyposażeniem luksusowym



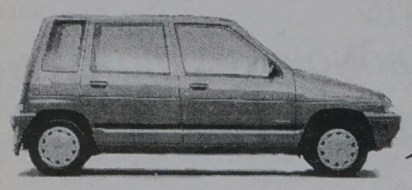

OKAZJA PROMOCJA do 31 STYCZNIA

POLONEZ CARO I ATU TAŃSZY O 1000 PLN





UWAGA, W TRAKCIE ZAŁATWIANIA ZAKUPU AUTORYZOWANA STACJA OBSŁUGI (Ełk, ul. Bema 2) ZAMONTUJE: BLOKADĘ SKRZYNI BIEGÓW, WYBRANY AUTOALARM I SZYBERDACH

- ➥ ***ASO wykonuje przeglądy i naprawy samochodów POLONEZ i DAEWOO;***
- ➥ ***Sprzedaż samochodów za gotówkę i na dogodne raty;***
- ➥ ***Obsługa kredytowa na miejscu - w autosalonie;***
- ➥ ***Możliwość pozostawienia auta używanego w rozliczeniu.***

CENTRUM HANDLOWE DAEWOO-FSO

SALONY:
- ul. Wojska Polskiego 59, tel. (087) 10-31-52 wew. 39
- ul. Bema 2, tel. (087) 10-52-41 wew. 323
- ul. Łukasiewicza 1c, tel. (087) 10-48-40

18601a

EZEM EŁK **ZAPRASZAMY**

Zarząd Miasta i Gminy Sokółka
zaprasza do wzięcia udziału w przetargu nieograniczonym
na wykonanie następujących zadań:

- I. Pełnienie samodzielnych funkcji technicznych inspektora nadzoru inwestorskiego w zakresie:
  - ➲ a) roboty sanitarne
  - ➲ b) roboty elektryczne
  - ➲ c) roboty drogowe
  - ➲ d) roboty ogólnobudowlane
- II. Obsługa geodezyjna Urzędu Miasta i Gminy w Sokółce

Okres realizacji prac - 1997 rok.

Specyfikację istotnych warunków zamówienia można uzyskać w Urzędzie Miasta i Gminy w Sokółce, pl. Kościuszki 1, pok. nr 7 w godzinach 8.00 - 14.00, tel. 11-24-42 w. 14.
Termin składania ofert upływa dnia 11 lutego 1997 r. o godz. 9.00.

(19320)

KOPALNIA w Elblągu?

Nie myśl, że węgiel kupuje się tylko na Śląsku...

P. W. HALEX

- importer węgla - sprzedaje go w cenach kopalni, ale na północy Polski.

P. W. HALEX HALINA NIEMYJSKA Shipping, Trading Company

82-300 ELBLĄG ul. MOSTOWA 7

PRZEDSIĘBIORSTWO WIELOBRANŻOWE HALEX

DZIAŁ SPRZEDAŻY
Tel. (0-55) 32 88 44
Fax. (0-55) 32 77 71

DZIAŁ MARKETINGU
Tel. (0-55) 32 66 57 w. 35, 36
Fax. (0-55) 32 60 78

18734

CORDOBA

OC gratis

W kontyngencie '97 oferujemy wszystkie modele SEATA



19223

SEAT Volkswagen Group

Biacomex, Białystok, ul. Elewatorska 11/1, tel. 546-775

REJON ENERGETCZNY W SOKÓŁCE

informuje, że w dn. 9.02.1997 (niedziela) w godz. 7.00 - 18.00 wystąpi przerwa w dostawie energii elektrycznej do następujących miejscowości.

- **Miasto i gmina Lipsk** oraz wsie: Dubaśno, Harasimowicze, Chorużowce, Ponarlica, Jaczno, Grabowo, Szuszalewo, Chilmony, Rudawka, Bobra, Sieruciowce, Rogacze, Koniuszki, Małyszyszówka, Osmołowszczyzna, Ostrowie, Kropiwno.
- Jednocześnie informujemy mieszkańców miasta i gminy **Dąbrowa Białostocka** oraz **Suchowola** o możliwości wystąpienia zaniżonego napięcia oraz krótkich przerw w dostawie prądu.

Powyższa przerwa podyktowana jest koniecznością przebudowy urządzeń elektroenergetycznych w Dąbrowie Białostockiej.
Bliższych informacji o wyłączeniu można uzyskać w Rejonie Energetycznym w Sokółce, tel. 21-52.
Przepraszamy za kłopoty powstałe w wyniku planowanej przerwy w dostawie energii elektrycznej.

(19305)

F I M O T

Regionalny Dealer samochodów dostawczych Daewoo FSO Motor

Lublin, Żuk, Polonez Truck, Citroën C-15 Cargo VAN





w tym specjalistyczne: kontenery izotermy chłodnie furgony



oraz Polonezy Caro

OC GRATIS i AC RYCZAŁT

Ełk, Słowackiego 11, tel./fax (087) 10-31-03 18640
Łukasiewicza 1 c, tel./fax (087) 10-48-40
KOMIS SAMOCHODÓW UŻYWANYCH

- na miejscu leasing i kredyt bez poręczycieli do 6 lat
- realne oprocentowanie 9,9% rocznie
- profesjonalny serwis

Z A P R A S Z A M Y !

Rejon Energetyczny Białystok Miasto przeprasza odbiorców energii elektrycznej za przerwy w dostawie, które wystąpią:

- ➥ 3.02.97 r. w godz. 8.00 - 15.00 ulice: Hetmańska, Konduktorska, Ślusarska, Reymonta, Bema 91,93, 95, 97, 99, Elektryczna i Warszawska - sieć napowietrzna,
- ➥ 4.02.97 r. w godz. 8.00 - 15.00 ulice: Bema 89a, 89b, 89c, Wiejska 4b, Kopernika 3, 3a, 27 Lipca od Krańcowej do Fredry, "ZBIMAR", Krańcowa, Robotnicza, Bagnowska, Chabrowa, Zacisze, Wietnamska.
- ➥ 5.02.97 r. w godz. 8.00 - 15.00 ulice: Bema 62, pawilon, 62a, 62b, 64a, 64b, Radosna, Wysockiego, Łanowa, Hubala, Lelewela, Jęczmienna, Kolbego, Staffa, Węgierki, Armii Ludowej, Cicha, Goszczyńskiego, Grota Roweckiego, Wybickiego, Zapolskiej.
- ➥ 6.02.1997 r. w godz. 8.00-15.00 ulice: Kolbego-kościół i plebania, Wysockiego - wytwórnia pomników na cm. komunalnym, Rysia, Łosia, Bociania, Bobrów Niedźwiedzia, Bartnicza, Żurawia, Jelenia, Łabędzia, Jaskółcza, Szosa Płn.-Obwodowa 5a, osiedle bloków Fabryki Mebli.
- ➥ 7.02.97 r. w godz. 8.00-15.00 ulice: Radosna, Łanowa, Wysockiego, Hubala, Grota-Roweckiego, Kłosowa, Domeyki, Lelewela, Jęczmienna, Staffa, Kolbego, Towarowa 14, 16.

W związku z planowanymi wyłączeniami energii elektrycznej podanymi wyżej nastąpią kilkuminutowe zaniki napięcia dla części osiedli, do których te ulice należą. Wyłączenie dotyczy również zakładów usługowych i warsztatów rzemieślniczych przy tych ulicach. Bliższych informacji udziela Pogotowie Energetyczne, tel. 991.

(19306)

Bankowe Towarzystwo Ubezpieczeń i Reasekuracji "HEROSLIFE" S.A. w Białymstoku, ul. Legionowa 14/16, tel.: 32-80-90

*organizuje spotkanie dla kandydatów na doradców ubezpieczeniowych w zakresie ubezpieczeń życiowych w dniu **4 lutego 1997 roku o godz. 16.00** w sali konferencyjnej Banku Wschodniego (I piętro) przy ul. Legionowej 14/16 w Białymstoku.*

Serdecznie zapraszamy.

(19270)

Suzuki Alto 800
Suzuki Alto 1000
Suzuki Swift
Suzuki Baleno
- sedan, wagon

Fimot s.c. Ełk,
ul. Słowackiego 11
tel./fax (087) 10-31-03

18641a



18903

Wyższa Szkoła Finansów i Zarządzania w Białymstoku

prowadzi rekrutację studentów na I semestr studiów dziennych, zaocznych i wieczorowych na kierunki:

Finanse i Bankowość

Zarządzanie i Marketing

oraz na Podyplomowe Studia Menedżerskie.
Zajęcia rozpoczną się w II połowie lutego br.
Wyższa Szkoła Finansów i Zarządzania w Białymstoku prowadzi również rekrutację na rok akademicki 97/98, z terminem rozpoczęcia zajęć od 1 października 1997 r.
Szczegółowe informacje:
Białystok, ul. Ciepła 40, tel. 750-755, 750-029 w 346.

Wschodnioeuropejski Instytut Gospodarki w Białymstoku prowadzi nabór do Policealnego Studium Ekonomicznego dla Dorosłych.
Szczegółowe informacje:
Białystok, ul. Ciepła 40, pok. 310, tel. 751-351.

FIAT

MAREA i MAREA Weekend

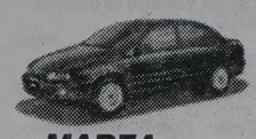
MAREA


Punto

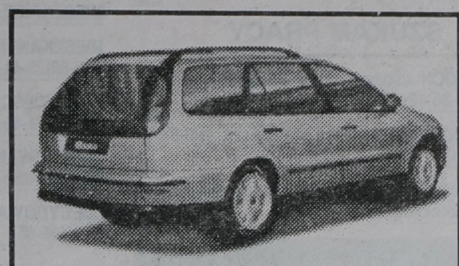
Marea Weekend


Cinquecento


BRAVO


126 elx


BRAVA

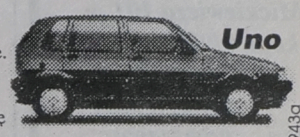
Uno

NAJNOWSZY MODEL - FIAT MAREA MOŻE BYĆ TWÓJ!

Widzisz jak wyglądają samochody Fiat? Lecz nawet najlepsze zdjęcie nie pokaże, jakie są naprawdę. Przyjdź i zawrzyj z nimi bliższą znajomość. Poznaj ich wnętrze. Zobacz co kryją pod maską. Tylko w salonie Fiat znajdziesz tak szeroką gamę nowoczesnych modeli samochodów, które są Ci przyjazne. Każdy samochód Fiat jest stworzony, żeby Ci służyć. Teraz masz okazję przekonać się o tym. Twój dealer Fiata już czeka na Ciebie.

18943a

POLMOZBYT ul. Zwycięstwa 10, tel. (085) 512-540, 517-332

19122

WYBIERZ ZDROWIE !!!



Olej rzepakowy WIEJSKI
Tłoczony na zimno
Bez chemikaliów
Zawiera wszystkie witaminy i sole mineralne

Nie jest droższy niż inne

Producent:
Godagro sp. z o.o.
Czyżew, tel. (086) 755-555
fax (086) 755-016

AUTORYZOWANA HURTOWNIA

GRAFIKO

Białystok, ul. Kolejowa 12C,
tel. 518-514, 522-583.

ceny producenta

ŚNIEGOWCE
- dziecięce
- damskie
- męskie

DEMAR ®



19232

RADA NADZORCZA POWSZECHNEJ SPÓŁDZIELNI SPOŻYWCÓW W ŁOMŻY

OGŁASZA KONKURS NA STANOWISKO PREZESA ZARZĄDU

KANDYDACI POWINNI SPEŁNIAĆ NASTĘPUJĄCE WARUNKI:

- 1. Wykształcenie wyższe: ekonomiczne, handlowe lub prawnicze.
- 2. Co najmniej trzyletni staż pracy na stanowisku kierowniczym.
- 3. Preferowany wiek do 50 lat.
- 4. Znajomość zagadnień funkcjonowania i zarządzania Spółdzielnią. Do zgłoszenia należy dołączyć następujące dokumenty:
  - ✔a) umotywowanie zgłoszenia lub udziału w konkursie,
  - ✔b) kwestionariusz osobowy z fotografią,
  - ✔c) życiorys,
  - ✔d) dokumenty stwierdzające posiadanie kwalifikacji zawodowych,
  - ✔e) aktualne zaświadczenie o stanie zdrowia stwierdzające brak przeciwwskazań do zajmowania stanowisk kierowniczych,
  - ✔f) opinia ze wszystkich zakładów pracy za okres ostatnich 5 lat.

Uposażenie do uzgodnienia.
Oferty wraz z dokumentami należy składać pod adresem:
Rada Nadzorcza "Społem" PSS w Łomży,
ul. Nowogrodzka 151 A
z dopiskiem "Konkurs"
w zamkniętych kopertach
w terminie do 15.02.1997 r.
Rada Nadzorcza zastrzega sobie prawo do unieważnienia konkursu bez podania przyczyn.
Rada Nadzorcza "SPOŁEM" PSS w Łomży.

(19301)

OGŁOSZENIE PRASOWE

Komornik Sądu Rejonowego **W AUGUSTOWIE**
zawiadamia
że dnia 97.03.03 o godz. 10.00 w Sądzie Rejonowym **W AUGUSTOWIE przy UL. MŁYŃSKA 59, sala nr 1a,**
odbędzie się

DRUGA LICYTACJA NIERUCHOMOŚCI

składającej się z:
działka nr 1509, o powierzchni 662 mkw., zabudowana trzykondygnacyjnym budynkiem mieszkalnym i drewnianą szopą
położonej przy
AUGUSTÓW, ul. STASZICA 8,
mającej urzadzoną księgę wieczystą nr KW 4063
w: **WYDZIAŁ KSIĄG WIECZYSTYCH SĄDU REJONOWEGO**
stanowiącej własność:
SZOSTAK RYSZARD, data urodzenia: 1938.09.26, imię ojca: JAN, 16-300 AUGUSTÓW, UL. STASZICA 8.

Nieruchomość oszacowana została na kwotę 99.202,00 zł.
Cena wywołania wynosi 66.134,67 zł.

Przystępujący do przetargu zobowiązany jest złożyć rękojmię w wysokości 9.920,20 zł w gotówce lub książeczce oszczędnościowej.
Bliższych informacji udziela się pod numerem telefonu (0-119)21-30 w Augustowie.
Zastrzega się prawo niedojścia licytacji do skutku bez podania przyczyn.

(19288)

OGŁOSZENIE PRASOWE

Komornik Sądu Rejonowego **W AUGUSTOWIE**
zawiadamia
że dnia 97.03.24 o godz. 10.00 w Sądzie Rejonowym **w AUGUSTOWIE przy ul. Młyńska 59, sala 1a**
odbędzie się

PIERWSZA LICYTACJA OGRANICZONEGO PRAWA RZECZOWEGO

składającego się z:
lokal mieszkalny nr 8 o pow. 59,45 mkw., usytuowany na parterze, składający się z 3 pokoi, kuchni, wc, łazienki, przedpokoju i tarasu oraz piwnicy nr 8,
położonego przy
SZTABIN, UL. POLNA 7/8
mającego urządzoną księgę wieczystą **nr KW 15015**
w: **WYDZIAŁ KSIĄG WIECZYSTYCH SĄDU REJONOWEGO**
stanowiącego własność:
SZTUKOWSKI SYLWESTER, 16-310 SZTABIN, UL. POLNA 7/8, SZTUKOWSKA GRAŻYNA ANNA, 16-310 SZTABIN, UL. POLNA 7/8.

Ograniczone prawo rzeczowe oszacowane zostało na kwotę 36.710,00 zł.
Cena wywołania wynosi 27.532,50 zł.

Przystępujący do przetargu zobowiązany jest złożyć rękojmię w wysokości 3.671,00 zł w gotówce lub książeczce oszczednościowej.
Bliższych informacji udziela się pod numerem telefonu (0-119)21-30 w Augustowie.
Zastrzega się prawo niedojścia licytacji do skutku bez podania przyczyn.

(19290)

Olej opałowy
z dowozem do klienta.
Olej napędowy.
Etyliny hurt - detal.
Ełk, ul. Matejki 7, tel. 10-44-12.
(19207)

Sprzedaż
oleju opałowego
z dowozem do klienta,
☎(0-87)19-84-73 Stacja Paliw Kalinowo k.Ełku.
(19303)

PRACA

ZATRUDNIĘ

"(0-85)325-681-TUK". Doradców licencjonowanych, Warszawska 40. 51510

"OPAKOS" sp. z o.o. Łomża, ul. Fabryczna 9, ☎160-365 zatrudni pracowników: magazynier z uprawnieniami do obsługi wózka widłowego, fakturzystkę ze znajomością obsługi komputera. 56858

PRONAR
NAREW

17-210 Narew,
woj. białostockie
ul. Mickiewicza 101 A
tel. kom. 0/90/265466
0/90/265467
0/90/265468
tel./fax 0/835/4929
0/835/5029
0/835/13075
0/835/19
wew. 26 lub 194

„PRONAR"
Spółka z o.o. w Narwi

ZATRUDNI
specjalistów ds.
marketingu

Wymagane wykształcenie wyższe o kierunku: ekonomia, marketing lub maszyny rolnicze

Prosimy o kontakt osobisty. 19170

BLACHARZA samochodowego. Wasilków, Wielobranżowa 1, ☎(0-85)18-66-77. 56579

DODATKOWA praca. Suwałki, ☎(0-87)66-58-65. 56180

DODATKOWA praca. ☎(0-85)523-393, 523-651, 090535690. 55209

FADOM sp. z o.o w Białymstoku, al. Jana Pawła II 79, ☎510-878, ☎513-022 zatrudni Głównego Księgowego ze znajomością obsługi komputera. 56581

HYDRAULIKA i spawacza, ☎(0-85)520-449. 56469

POZNAŃSKI AUTO AUTORYZOWANY DEALER PEUGEOTA ZATRUDNI: 1 MECHANIKA SAMOCHODOWEGO. 2 ELEKTRYKA SAMOCHODOWEGO. BIAŁYSTOK, UL. 27 LIPCA 1/1, ☎ 75-57-21 55808

PRODUCENT przetworów warzywno - owocowych poszukuje PRZEDSTAWICIELA HANDLOWEGO na lokalnym rynku. Oferuje atrakcyjne wynagrodzenie oraz w perspektywie samochód służbowy. Pisemne oferty proszę kierować pod adresem: POTACZEK, ul. Bartników 10, 30-798 Kraków. 56428

STOLARZY, ☎762-567. 53571

TECHNIKA farmacji, Wysokie Mazowieckie, ☎(0-86)75-32-23 po 16.00. Od piątku do poniedziałku włącznie. 56899

WYKWALIFIKOWANĄ szwaczkę, Grabówka, Bukowa 5. 56755

ZACHODNIE firmy płacą 2.000,- za umieszczenie reklam na pojazdach, budynkach, działkach. 1.200,- dystrybutorom reklam. Informacje: znaczek 4,75,- Firma "APR", 01-428 Warszawa, box 77. 56301

ZATRUDNIĘ dobrego fryzjera damskiego, ☎(0-86)71-27-77. 56553

ZATRUDNIĘ oborowych, ☎(086)71-48-37. 56616

ZATRUDNIĘ operatora koparki samochodowej. ☎(0-87)66-34-01. 56472

ZATRUDNIĘ stolarza, rencistę. ☎(0-85)524-708. 56805

ZATRUDNIĘ technika dentystycznego stomatologa. ☎121-360. 56532

ZATRUDNIĘ technologa produkcji z umiejętnością krojenia, ☎431-262. 56757

SZUKAM PRACY

DWÓCH młodych podejmie pracę (kat. "B"), ☎(0-85)194-123. 56917

PILNIE podejmę pracę chałupniczą. ☎(0-87)10-06-33 56477

WIEK 28 lat znajomość zachodnia, blacharstwa -lakiernictwa, ☎631-262. 56672

NIERUCHOMOŚCI

AGENCJE

"(0-85)42-17-56,"WSCHODNIA" -Mieszkania nowe, używane. 54947

"(0-85)325-681": Biuro Rzeczoznawcy, Warszawska 40. 51507

"AMICUS" -mieszkania, domy, działki. Kupno - Sprzedaż. Sienkiewicza 22, ☎435-872, ☎436-208. Wynajem -Świętojańska 13/1, ☎415-809. 55204

"ARDVIL" -kupno, sprzedaż, wynajem, wycena. ☎32-31-56 w .210, Branickiego 17a. 56352

"DOMINIUM" -Nieruchomości -Kupno -Sprzedaż -Wynajem. Lipowa 4, ☎416-842, ☎435-185. 54656

"FORUM" Nieruchomości -Kupno -Sprzedaż - Wynajem -Wycena. Lipowa 4, ☎43-64-83. 54300

AD DRĄGOWSKI -nieruchomości, Legionowa 14/ 16. ☎(0-85)415-517. 55450

AGENCJA Nieruchomości "SNARSKI I NOWAK", Łomża, ☎fax ☎(0-86)190-681. 56587

EŁK -Lokum -Nieruchomości (11.00-17.00), ☎(087)10-17-01. 55945

GRAJEWO "Univers", nieruchomości, ☎(0-86)72-26-23, Piłsudskiego. 55307

POŚREDNIK -Kupno -Sprzedaż -Wynajem. ☎421-930. 55205

RZECZOZNAWCA majątkowy, biegły -wyceny. ☎445-915. 55285

WYCENIAM działki, budynki, uprawy. ☎(0-85)751-755. 53060

ZAMBRÓW "Panorama" -nieruchomości -usługi -geodezyjne -wycena. Wąska 14, ☎(0-86)71-85-72. 56389

☎428-753 "LOKAL" -nieruchomości. 54589

KUPIĘ

BUDYNEK lub działka przy głównej trasie. ☎(0-86)190-129 wieczorem. 56863

DZIAŁKĘ budowlaną -ponad 2000 mkw. w obrębie miasta. ☎532-878. 56746

KUPIĘ działkę, domek. ☎428-477 (wieczorem). 54153

SPRZEDAM

"MAZURY" domy 78.000,-, 180.000,-, ☎(0-87)10-10-11. 56595

"MAZURY" mieszkanie 48 mkw., 42.000,-, ☎(0-87)10-10-11. 56594

6800M (Szosa Północno-Obwodowa). ☎542-805. 56529

BUDYNEK usługowo -mieszkalny 21 x 9 niewykończony (woda), działka 1500 mkw. Grajewo, ☎(0-86)72-27-11. 56139

DOM, stan surowy. Wysokie Mazowieckie, ☎(0-86)75-22-86, (0-86)75-33-77. 56183

DOM -sprzedam, ☎(0-86)16-28-47. 55937

DOM komfortowy, atrakcyjne położenie. ☎(0-85)55-34-70. 55733

DOM z barem przy trasie. Oferty Biuro Ogłoszeń "56598". 56598

DZIAŁKA uzbrojona 3780 mkw., Sochonie, 18-tys. za całość, ☎(0-85)194-370. 56717

DZIAŁKĘ budowlaną przy szosie do Cieciorek, ☎(0-86)71-51-06. 56167

DZIAŁKĘ w Mońkach, ☎(0-85)16-28-93. 56610

GARAŻ murowany własnościowy, ☎61-03-74. 56761

GARAŻ przy ul. Klonowej sprzedam. Wiadomość: Suwałki, Staszica 19. 56877

KAWALERKĘ w Piszu. ☎(0-89)62-53-073 po 20.00. 56828

KOMFORTOWE mieszkanie sprzedam, ☎(0-85)545-835. 55315

LOKAL handlowy 60 lub 108 sprzedam, wynajmę. Ełk, ☎(0-87)102-433. 55893

LOKAL użytkowy -sklep 63 mkw. Orzysz, ☎(0-117)37-321. 56830

M-3 w Piszu. ☎(0-117)306-35. 56829

M-5 88 mkw. sprzedam, ☎(0-87)67-82-20. 56232

M-5 88 mkw. sprzedam, zamienię na gospodarstwo rolne, ☎(0-87)67-82-20. 56234

M-5 w Choroszczy. ☎(0-85)192-802. 56700

MIESZKANIE 40 mkw., Augustów, ☎45678. 56452

MIESZKANIE 60 mkw., Wysokie Mazowieckie, ☎(0-86)75-41-36. 56728

TRZYDZIEŚCI działek budowlanych, Zambrów, ☎(0-86)71-35-51. 56429

ZABUDOWANIA Wąsosz, tanio. Grajewo, ☎(0-86)72-28-00. 55908

ZDECYDOWANIE sprzedam M-5, I piętro. Łomża ☎189-850. 56860

POSZUKUJĘ

DZIAŁKI budowlane teren Łomży i okolic, ☎/fax ☎(0-86)190-681. 56586

POWIERZCHNIE biurowe, przemysłowe i handlowe, fax ☎(0-86)190-681. 56588

ZAMIENIĘ

57 mkw. zamienię na dwa mniejsze, ☎42-83-18. 56807

SPÓŁDZIELCZE M-4 na mniejsze, ☎612-983 po 15.00. 56590

WYNAJMĘ

"MAZURY" Ełk hala 330 mkw., sklep 70 mkw. - tanio, ☎(0-87)10-30-21. 56593

DO wynajęcia garaż przy ul. Konstytucji 3 Maja 24. ☎541-283. 56753

LOKAL 300 mkw. na salon samochodowy, hurtownię. ☎(0-86)182-722 po 19.00. 55900

LOKALE -handlowy, usługowy. ☎428-477 (wieczorem). 54798

MAGAZYNY 300 mkw. Kolno, ☎(0-86)78-39-24. 55213

MIESZKANIE do wynajęcia. Suwałki, ☎(0-87)67-79-78. 56567

NA działalność handlową, usługową, biurową 60 mkw., ☎(0-85)76-14-66. 56239

STANCJA dziewczętom. ☎188-703. 56460

USŁUGI

BUDOWA, REMONT

ANTYWŁAMANIOWE drzwi "Gerda Star". Aluminiowe drzwi, witryny, wiatrołapy, zabudowy balkonów, ZALUS, ☎511-994, Dąbrowskiego 24. 54126

BRYGADA monterów płyt gipsowo -kartonowych, wykona każde zadanie. ☎(0-117)303-14. 56135

DOMY drewniane, murowane, letniskowe, altany, Suwałki, ☎(0-87)65-52-64. 56569

ELEWACJE ocieplające, system USA, ☎(0-86)160-473. 56583

GLAZURA, terakota, malowanie, szpachlowanie, ☎524-736. 56571

KOMPLEKSOWO -stany surowe, remonty, ☎(0-85)535-153. 56303

MALOWANIE, tapetowanie, szpachlowanie, ☎543-228, ☎534-078. 56413

MATERIAŁY budowlane. ☎437-133. 53045

PROFESJONALNE, kompleksowe wykonawstwo prac remontowo -budowlanych... "ZIBI", ☎761-371 (10.00-17.00). 56024

PRZEBUDOWY, remont. ☎54-70-60. 56812

REMONTY kotłów przemysłowych, grzewczych, instalacji kotłowni, ☎(0-85)431-768, "SPAW-TECH". 53675

USZCZELNIANIE okien techniką szwedzką. ☎(0-87)66-74-87. 56880

AGD, RTV

AUTOMATYCZNE pralki -naprawa, ☎444-610. Gwarancja. 55353

AUTOMATYCZNE pralki, lodówki, naprawa. 443-627. 56435

KUCHNIE mikrofalowe, zamrażarki. ☎540-540. 56456

TELEWIZJA przemysłowa, ☎445-130. 56503

TRANSPORT

AUTOHOLOWANIE, ☎751-849, ☎328-174. 54729

AUTOHOLOWANIE do 3 t, ☎444-589, (0-85)186-347. 56712

BUSEM. ☎54-22-59. 54621

PRZEPROWADZKI kompleksowe, transport, kontenerem, ☎417-154. 54990

TRANSPORT do 5 ton, VAT. ☎(0-85)320-996. 56765

TRANSPORT samochodów, ☎(0-85)320-996. 56767

VOLVO 40 mszesc., winda. ☎425-762. 56368

WYNAJMĘ do transportu jelcza -chłodnia 5 ton. Bielsk Podlaski, ☎(0-85)30-34-10. 56766

ŻUK. ☎522-458. 55745

INNE

ACTIV DETECTION POLSKA - Alarmy, kontrola dostępu, TV przemysłowa, automatyka, domofony. Białystok, ul. Hetmańska 40, lok. 206, tel/fax 522-909 56344

ANTYWŁAMANIOWE DRZWI, FOLIE OCHRONNE OKIENNE, ZABUDOWA BALKONÓW, KRATY ZWIJANE, ALUMINIOWE DRZWI, WITRYNY, 75-12-18 "ZAMIS". 54642

DRZWI harmonijkowe, ☎44-51-51. 54991

FIRMA "SARA": sprzątanie pomieszczeń, opiekunki, gosposie. ☎614-555, ☎428-507, ☎453-310. 55388

FORMY wtryskowe, rozdmuchowe, wykrojniki, tłoczniki, mechanika precyzyjna. "FOR-MET", ☎(0-85)520-788. 56285

KOMPUTEROPISANIE, ☎442-307. 56418

KUŚNIERSTWO. Ełk, Grodzieńska 10. 54955

MASZYNOPISANIE komputerowe. ☎445-915, Rocha 10/201. 55286

OKULARY -10%, bonifikaty stałym klientom. "Rzemieślnik II", Św. Rocha 13/15. 50143

PIECZĄTKI. Sokółka, Grodzieńska 33. ☎(0-85)11-56-68. 55592

PROSTOWANIE felg. ☎632-901. 55981

ROLETY okienne przeciwsłoneczne, dekoracyjne. ☎616-644. 55276

SIATKA ogrodzeniowa ocynkowana, ☎(0-85)183-160. 56688

SYSTEMY alarmowe, serwis, montaż, ☎445-130. 56511

SZYCIE, przeróbka kołder -różnych. Towarowa 6 (piwnica, klatka VII). 55735

TAPICERKA. ☎43-14-73. 54771

TAPICERSTWO. ☎431-475. 54632

AUTO-MOTO

KUPIĘ

"(0-85)325-681": Biuro Rzeczoznawcy, Warszawska 40. 54484

AUTO-SZROT skup aut powypadkowych, złomowanych. Sprzedaż części. Nowa Wieś Ełcka. ☎(0-87)19-73-84. 54365

CIĄGNIK siodłowy, kamaz do remontu, ☎(0-119)464-71. 56701

KOPARKĘ na starze, sprawną, ☎(0-117)347-58. 56545

KUPIĘ audi 80 (1981/1983) na części. ☎(0-86)72-55-58. 56630

SILNIK WSK 175. ☎(0-85)611-126. 56823

STARA 29. ☎(0-86)16-40-02 po 21.00. 56819

USZKODZONY powypadkowy -kupię, ☎(0-85)111-329. 56132

VW transporter T-4 (1995), przedłużany -do remontu. ☎754-358. 56794

ZACHODNI, niesprawny, uszkodzony (od 1985). ☎(0-85)611-237. 56681

ŻUKA skrzyniowego, ☎(0-86)190-194. 56534

SPRZEDAM

AUTO Komis "Twoje Marzenie". Duży wybór. Sprzedaż ratalna. PTS. Możliwość zamiany. Wstawienie bezpłatnie. Centrum Białegostoku: Mazowiecka 32. ☎455-284. 52913

"(0-85)325-681-TUK". Ubezpieczenia, Białystok, Warszawska 40. 54481

"AUTO KOMIS" róg Orzeszkowej -Branickiego. ☎41-04-65. 54639

"AUTO KOMIS" UL. BOTANICZNA. POLONEZY NOWE. KUPNO- ZAMIANY. ATRAKCYJNE RATY PTS. ☎44-55-48. 54636

"TAXI" opel rekord, "dobry", ☎519-272. 56731

125P (1980/86). ☎(0-85)15-44-45. 56541

125P (1981/ 82). Kolno ☎(0-86)78-25-38. 56437

125P (1983), stan bdb +polska wieża. ☎102-663 po 18.00, 102-578. 56679

125P (1984), wiśnia. ☎547-461. 56644

125P (1987), alarm, magnetofon. ☎15-65-51. 56691

19256

Życzenia Walentynkowe w "Gazecie Współczesnej" za jedyne

2 zł

i aż 14 słów



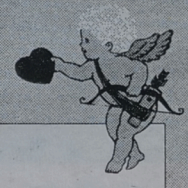

1. Kupony przyjmują nasze biura ogłoszeń i współpracujące agencje (adresy w gazecie). Kupon wraz z dowodem wpłaty na konto 10801024-808-27001-801000-111 PBG SA O/Białystok można również przesłać pod adresem: "Gazeta Współczesna", 15-950 Białystok, skr. 193.
2. Życzenia przesłane pocztą powinny dotrzeć do Biura Ogłoszeń najpóźniej 11 lutego.
3. Cena zawiera podatek VAT.



imię, nazwisko:

adres, kod pocztowy:

nr dowodu osobistego:

Życzenia przyjmowane są do 11 lutego

GAZETA współczesna

FSO
TRUCKI
STANDARD, DŁUGIE, 5-OSOBOWE
CARGO, CITROËN C-15
ubezpieczenie gratis
TOP MOTORS Białystok,
ul. Wierzbowa 10, tel./fax 516-815, 522-907
BANK BPH 18699
BANK PRZEMYSŁOWO HANDLOWY
Białystok, ul. I Armii WP 7A, tel. 751-016, w. 23, 26, 30

126P (1984), 2.200,-. ☎614-625.
56708

126P (1986), 2.600,-. ☎547-527.
56643

126P (1987) pierwszy właściciel, stan bardzo dobry, ☎(0-86)75-11-02.
56900

126P (1991), elegant, stan bdb. Dziadkowice ☎72.
56834

AGREGAT prądotwórczy 60 kWA, 4 cyl., stan idealny, ☎(0-86)75-27-89.
56395

ALU FELGI nowe 3 ramiona VW, audi, mercedes inne, ☎(0-87)67-01-97.
56568

AUDI 100 2,3i (187), 17.000, ☎326-482.
56785

AUDI 80 (1991). ☎(0-86)75-27-89 (grzeczności owy).
54629

AUDI 80 (1991). ☎(0-119)45-133.
56556

AUDI 80, 2.0 (XI. 93), stan idealny. ☎(0-86)16-23-74.
56852

AUDI 80 2l (1990), ☎530-046.
56620

AUTO-KOMIS "Hetman", Hetmańska 35 -Kupno -sprzedaż -zamiana -raty, tel./fax 51-41-51.
54796

AUTO-SZYBY sprzedaż -montaż. Ełk, Suwalska 82, ☎(087)10-55-41 wewn. 321.
54646

AUTO-ZŁOM. Wielka wyprzedaż 50% taniej. Sokółka, ☎(0-85)11-56-68.
56602

AUTO Komis, Narewska 26a. Kupno. Sprzedaż. Zamiana. Raty. P.T.S. możliwość kupna samochodu bez I wpłaty, bez żyrantów. ☎511-335, ☎511-325.
55010

AUTOKOMIS -parking strzeżony. Wierzbowa 4 (ogrodnictwo), niskie ceny, ☎512-287.
56104

AUTORYZOWANY Dealer Opla Top- Auto proponuje usługi swego komisu. Sprzedaż samochodów nowych, używanych, zamiana samochodu starego na nowy, preferencyjne kredyty bankowe do 12 lat, wycena aut, ocena stanu technicznego, znakowanie pojazdów. ☎614-787.
56512

AUTORYZOWANY DEALER OPLA TOP AUTO PROPONUJE: CINQUECENTO 700 (1995), CENA 16000 ZŁ. POLONEZ 16V (1995), ☎616-802, ☎614-787.
56513

FIAT
OKAZJA samochody używane na raty

Lp.	Marka	Rok prod.	Cena	Kolor
1.	126 el	'95	9.500 zł	czerwony
2.	CC 700	'95	15.500 zł	szary metal.
3.	CC 700	'95	15.500 zł	czerwony
4.	CC 700	'94	14.200 zł	biały
5.	CC 700	'93	13.500 zł	ziel. metal.
6.	CC 900	XII '95	20.500 zł	szary metal.
7.	UNO 1,4	'96	23.400 zł	czerwony
8.	TIPO 1,4	'94	22.500 zł	ziel. metal.
9.	Punto 75	'95	28.000 zł	szary met.
10.	Polonez 1,5	'92	11.000 zł	szary metal.
11.	Polonez 1,6	'92	10.800 zł	granat

W cenie zawarta opłata skarbowa
Z atrakcyjnym pakietem ubezpieczeniowym
Możliwość negocjacji cen
POLMOZBYT-Białystok, ul. Zwycięstwa 10
☎ (085) 512540, 517332 19230

BLACHARKA, szyby, podzespoły: niwy, tawrii, oki, moskwicza, samary. ☎(0-85)441-719.
56651

BMW 316 (1983), 1.6B. ☎(0-86)72-46-56.
56669

BMW318 (1983), zawieszenie i inne. ☎(0-86)71-87-86.
56675

BMW 324D (1985), 13.800,-. ☎(0-87)67-37-49.
56876

C-360 (1996), żuk skrzyniowy, diesel (1993). Kotłówka 51, gm. Narew.
56653

CARINA (1989), 1.6 16V, 18.000. ☎534-109.
56800

CIĄGNIK C-360 (1987), 14.000, ☎753-973 po 16.00.
56945

CINQUECENTO (1992), 900 cmsześc., stan bdb, katalizator, alarm. ☎417-123.
56693

CINQUECENTO 700 (1993). ☎(0-87)10-45-02.
56462

FIAT 125p (1976), tanio. ☎444-423.
56685

FIAT 126 el (1995). ☎329-022.
55967

FIAT 126p (1995). ☎(0-85)501-914.
56684

FIAT ducato 2.5TDi (1995). ☎54-23-49.
56689

FIAT tempra kombi (1992). ☎536-631.
56705

FORD TRANSIT 2,5D (1995), bezwypadkowy, ☎530-046.
56621

FORD escort CLX 1,6 (1996), wiśnia metalik, ☎755-817.
56772

FORD eskort kombi 1.8D (1992). ☎11-51-16.
56716

FORD mondeo 1.8 (1994), ABS, klimatyzacja, 2x air bag. ☎535-784, 321-137.
56722

FORD sierra (1987), 2,3D. ☎(087)10-23-89.
56478

FORD sierra 1.6 (1986). ☎(0-85)55-43-14 wew. 105.
56758

FORD sierra 2.3D (1984). ☎(0-86)77-44-04.
55896

FORD taunus (1980), 22 mln. ☎183-315.
56711

FORD transit 2.4, 12.500,- (1985). ☎632-870.
56713

FSO (1984), silnik (1989), ☎(0-117)71-76.
56911

FSO 1500 (1988), gaz. ☎542-316.
56573

FSO 1500 (1990). ☎(0-85)426-996.
56913

FSO 1500 kombi (1988). ☎(0-86)180-666.
55960

HYUNDAI pony 1.5. ☎55-43-15 wew. 7.
56760

JELCZ 080 (1982) leiland. ☎(0-86)72-38-92.
56687

JELCZ 315 (długi wywrot), kabina star. Wiadukt 8. ☎522-684.
56762

JELCZ 315 wywrotka +przyczepa 10t po remoncie. ☎15-44-70.
56692

JELCZA 325 +przyczepę 10 t. Łomża, ☎160-786.
56575

MALUCH FIAT
126 elx
z katalizatorem
Jeszcze przez cały styczeń
w ubiegłorocznej cenie
Zapraszamy
POLMOZBYT
ul. Zwycięstwa 10,
tel. (085) 512-540, 517-332
18942

JELCZ wywrot, kamaz, przyczepa D-80, D-50 wywrot, ☎(0-86)761-757.
56625

KABINĘ jelcza 325 po remoncie, ☎(0-85)536-669 do 15.00.
56244

KATALIZATORY sondy najtaniej, ☎(0-42) 73-00-98.
55669

KOMIS -skup -sprzedaż części, -kamaz, -star, -jelcz, -tatra, ☎75-11-17.
56038

KOPARKO -spycharkę "Białoruś" (1980). ☎(0-87)66-34-01.
56471

LANCER kombi (1994). ☎152-309.
56695

LIAZ ciągnik siodłowy (1985) w ciągłej eksploatacji, ☎(0-87)19-84-73 Kalinowo k.Ełku.
56892

ŁADA 2105 (1984), 3.600, ☎50-30-16.
56707

ŁADA 2107 (1989), ☎(0-119)42-147.
56544

ŁADĘ samarę, 9.200 zł. ☎(0-86)775-351.
56770

MAZDA 626 (1985), 7.5 tys. ☎444-423.
56720

MAZDA 626, (1993), raty, zamiana, okazyjnie. ☎(0-90)226-906.
56670

MAZDA 626, 2.0D (1986), cena do uzgodnienia. ☎619-309.
56677

MAZDA 626 coupe (1988/89). ☎(0-86)18-16-84.
56715

MERCEDES-208 (1994), długi, wysoki, dziewięcioosobowy, przeszklony 53.000 zł, ☎(0-86)755-513.
56901

MERCEDES 123, 240D, stan dobry. ☎(0-85)11-16-65.
56649

MERCEDES 123 powypadkowy, zarejestrowany, garaż w centrum. Suwałki, ☎(0-87)66-36-87.
55810

MERCEDES 190, toyota celica, ☎(0-86)71-35-51.
56430

MERCEDES 240D (1981). 543-609.
56729

MERCEDES 250D (1990), ☎530-046.
56622

MERCEDES 300D (1987), bezwypadkowy. ☎0-90226906.
56726

MERCEDES L, 406D, silnik 220D. Uhowo, I Maja 3.
56875

MOSKWICZ aleko (1992) -tanio, ☎115-549.
56030

NISSAN patrol 4x4 (1983), eksport. ☎15-66-55, 15-45-15.
56668

NISSAN sunny 2.0D (1991), 22.500,-. ☎753-380.
56638

NYSA (1977), sprawna, Krzywa 6, gm. Jasionówka.
56696

OPEL corsa 1,2 (1996), ☎762-825.
56631

OPEL kadett (1981), ☎(0-86)16-48-97.
56787

ORION 1,3 (1985) po wypadku. Suwałki, Daszyńskiego 15/1.
56325

PEUGEOT 106 XN 1,1 (1996), ☎75-57-21.
56548

PEUGEOT 205 (1988). ☎(0-86)18-24-96.
56735

PEUGEOT 405 (1990). (0-87)19-72-79.
56475

PEUGEOT 405 GL (1995), ☎75-57-21.
56552

PEUGEOT 405 GR 1,8 (1995), ☎75-57-21
56554

PEUGEOT 605 ABS klimatyzacja (1991), ☎75-57-21.
56555

PEUGEOT I-5, 2.5D (1984), 13.500,-. ☎325-329.
56733

POLONEZ (1987), 5.100,-. ☎(0-86)34-07.
56531

POLONEZ (1989) po wypadku. ☎515-844.
56781

POLONEZ (1991), renault laguna (1995). ☎(0-85)613-552.
56799

POLONEZ (1993) -pilnie. ☎(0-86)71-68-33.
56790

POLONEZ 1,4 rover (1995) ☎75-57-21.
56557

POLONEZ 1.5 (1989), 7.500,-. ☎515-844.
56782

POLONEZ 1.5 (1994), gaz. ☎(0-85)546-741.
56789

POLONEZ 1.5 (składak), (1990), 6.500,-. ☎523-731.
56741

POLONEZ 1.5GLE (1992). ☎(0-86)75-54-89.
56795

POLONEZ 1.5GLE (1993), metalik. ☎(0-85)15-59-68.
56647

POLONEZ 1.5GLE (1993). ☎(0-86)755-532.
56793

POLONEZ 1.6 (1993) tanio. ☎(0-86)71-68-31.
56783

POLONEZ 1.6 (1994), 135 mln. ☎761-057.
56792

POLONEZ 1.6GLi (1995), metalik. ☎(0-85)15-59-68.
56747

POLONEZ 1.9D (1994), siewnik 3,6 m. ☎311-767.
56738

POLONEZ 1.9GLD (1992). ☎(0-85)15-59-68.
56646

POLONEZ 1.9GLD (1994), 33.000 km. ☎(0-85)631-359.
56013

POLONEZ 1500 (1986). ☎761-137.
56803

POLONEZ 1500 (1987). Poświętne 20.
56666

POLONEZ 1500 (1988), ☎327-339.
56918

POLONEZ 1500, (1989), 66 mln. Suchowola, Sadowa 6.
56786

POLONEZ caro (1992), 9.900,- ☎(0-85)191-131.
55632

POLONEZY nowe, używane. Raty. ☎15-59-68.
56730

POLSKIE OPONY, PEŁNY WYBÓR, WYWAŻANIE GRATIS! DO FSO-99 ZŁ. UNIMOT ☎42-63-58.
55232

PRZYCZEPA D-50 (1988), 5.000 zł, ☎514-528.
56699

PRZYCZEPĘ 3-osiową tanio, ☎(0-116)395-72.
56226

PUNTO SX75. ☎431-673 po 16.00.
56861

RENAULT 11, 1.6D (1987). ☎532-832 grzecznościowy.
56779

RENAULT 11 diesel (1985), (0-86)180-623.
56796

RENAULT 19 (1990), bezwypadkowy. ☎55-22-71.
56832

RENAULT 19, 19D (1992). ☎16-45-91 Mońki.
56802

ROBUR (1983), 3.800,-. ☎30-33-65 wieczorem.
56085

ROBUR z silnikiem C-360, ☎(0-87)65-56-34.
56230

SAMARA (1995), złoty metalik. ☎(0-85)321-048.
56703

SAMARA 21093 (1990). ☎(0-85)11-24-00.
56890

SAMARA 21093 (1991). ☎(0-85)618-586.
56697

SEAT marbella (1990), 11.500,-, ☎522-004.
56444

SEAT toledo (1993), ☎(0-86)75-39-21.
56186

SILNIK jelcza uszkodzony blok, ☎(0-116)395-72.
56228

SKODĘ felicię (1996). ☎(0-85)15-22-05.
56752

SPRZEDAM cinquecento (1995 rok), granatowy, bogato wyposażony. ☎(0-86)72-77-29.
56636

SPRZEDAM fiata 126p (1992 rok). Grajewo, ☎(0-86)72-66-48.
56637

SPRZEDAM lub zamienię mazdę 626, 2.0D, combi (1991). ☎(0-85)55-39-86.
56211

SPRZEDAM poloneza truck 2 osobowy (1996), faktura VAT i drukarkę, star LC 240, ☎(0-86) 71-39-64.
56551

SPRZEDAM star 28/200 pilnie, ☎(0-86)160-473.
56582

SPYCHARKĘ S-100M. Ełk, ☎(0-87)10-31-13.
56465

STAR, żuk, nysa, tarpan, skrzynia żuka, ładowacz. ☎631-490.
56777

STAR 200 (1988), przyczepa D-50. Wiadukt 8. ☎522-684.
56775

STAR 200 po remoncie. ☎(0-85)192-615.
54692

STAR 200 W, ☎(0-85)16-24-09.
56615

STAR 28, silnik 200, lub zamiana. Sokółka, ☎33-91 wieczorem.
56798

STARA 29, lawetę -wyciągarka, udźwig 20 t, stan idealny, ☎(0-86)75-27-89.
56495

TAWRIA -tanio. ☎538-820 po 16.00.
56825

TIPO 1.6GLX, zielony metalik (1989), c. zamek, el. szyby. ☎(0-85)55-43-19 w. 30.
56831

TŁUMIKI, amortyzatory -gwarancja; UNIMOT- ul. Handlowa 7, tel.42-87-56.
55230

TŁUMIKI Walker amortyzatory, katalizatory. Zambrów, ul. Grabowska 7. ☎712-519.
56248

TOYOTA corolla (1990), 57000 km. ☎115-549.
56645

TOYOTA corolla, liftback (1993). ☎155-203.
56538

TOYOTA corolla XLI 1,3 (1995), 3-drzwiowa (możliwość kredytu). ☎(0-86)16-26-30.
55698

TOYOTA lite 1.8D (1987), 13.300,-. ☎325-329.
56801

TOYOTA previa LE, SC 1995 29.000 przebiegu, 4x4, turbo, ABS, klimatyzacja, centralny zamek, elektroniczne opuszczanie szyb, wspomaganie i zmiana położenia kierownicy, telefon GSM. Kolor biały. Cena 82.000,-. ☎ (0-85)43-43-49
56591

TRUCK (1995), stan idealny, raty, leasing. ☎431-960.
56791

UNO 1,4 na gwarancji, ☎(087)10-18-45.
56222

UNO 45S, 1.0, trzydrzwiowy (1993), 16.500,-. ☎420-270 po 15.00.
56673

VW golf, VW jetta, opel vectra. ☎(0-87)10-94-83.
56915

VW golf 2,0 (1987), ☎75-57-21.
56559

VW jetta 1,6D (1989) granatowa, bezwypadkowa, 17.800,-. Ełk, ☎(0-87)10-36-89.
56806

VW jetta 1.6D. ☎(0-85)30-66-73.
56756

VW passat (1977), star 28 (1975), ☎197-284.
56665

VW passat 1.6 kombi (1984), 10.500 zł. ☎428-908, 530-457.
56821

VW passat kombi (1993). ☎(0-85)11-48-55.
56433

VW passat kombi (1990). ☎(0-86)71-38-69.
56525

WARTBURG (1983). ☎518-099.
56773

WARTBURG 1988. ☎(0-117)349-75.
56804

ZETORY używane, różne typy. ☎449-720.
56005

ŻUK A-11B, stan dobry. ☎(0-87)67-90-29.
56879

ŻUKA skrzyniowego zdecydowanie. Szypliszki, ☎(0-87)68-11-25.
56331

NAPRAWY

PROFESJONALNIE: blacharstwo, lakiernictwo, mechanika pojazdowa. Wasilków, Wielobranżowa 1, ☎(0-85)18-66-77.
56578

ROZRUSZNIKI, ALTERNATORY, części do nich -kupisz, naprawisz. Białystok, Blokowa 29, 531-431.
55229

TŁUMIKI, katalizatory, amortyzatory, Fabryczna, ☎751-625.
52230

ZAKŁAD Mechaniki: opel, volkswagen. Blacharstwo, Lakiernictwo. Ul. Zielna 1. ☎632-797.
55546

AUTOALARMY

"ALAR", Alarmy, autoalarmy PRESTIGIE, immobilisery, blokady, ☎44-66-00.
54797

ALARMY, aotalarmy, radiomontaż, centralzamki, podnośniki szyb. Lipowa 28A. ☎445-130.
56509

AUTOALARMY, ☎320-106.
56506

AUTOALARMY instalowane w Zakładzie inż.Sosnowskiego są niezawodne.
52747

INNE

AUTO- części Mercedes sklep-komis. Bema 11 lok.-57 ☎42-60-71 w. 257.
55760

AUTOKOMIS "Antoniuk" (róg Antoniukowskiej, Wierzbowej). Najniższe ceny, raty!.
55566

FSO błotnik LT, podłużnica PT, bagażnik -tanio. ☎428-908, 530-457.
56822

LEASING ®
OPERACYJNY
KAPITAŁOWY
W
Europejskim
Funduszu Leasingowy
19249
Przedstawicielstwo w Białymstoku
15-014 Białystok, ul. Sobieskiego 24
tel. 410-744, fax 410-268

GAZETA współczesna **KUPON NA OGŁOSZENIE ZA 1 ZŁ LUB 2 ZŁ**

Maksymalnie 5 słów (ogł. za 1 zł) lub
9 słów (ogł. za 2 zł), łącznie z adresem (telefonem):

Ilość publikacji
☐ x 1 zł ☐ x 2 zł

imię, nazwisko:

adres, kod pocztowy:

nr dowodu osobistego:

1. Kupony przyjmują nasze biura ogłoszeń i współpracujące agencje (adresy w gazecie). Kupon wraz z dowodem wpłaty na konto 10801024-808-27001-801000-111 PBG SA O/Białystok można również przesłać pod adresem: Gazeta Współczesna, 15-950 Białystok, skr. 193.
2. Kupon bez wpisanego numeru dowodu osobistego jest nieważny.
3. Publikacja pierwszego ogłoszenia nie później niż w ciągu 7 dni od daty otrzymania kuponu.
4. Ogłoszenia za 1 zł i 2 zł publikowane są w wydaniach gazety poniedziałek-czwartek (wyjątek p. 5).
5. Jednorazowe zlecenie 9 emisji ogłoszenia umożliwia druk 1 w magazynie (uwzględniamy wielokrotność 9).

Kupon ważny do 28 lutego 1997 r.

Zakreśl wybraną rubrykę

- ☐ UBEZPIECZENIA
- ☐ NAUKA
- ☐ TURYSTYKA
- USŁUGI
  - ☐ budowa, remont
  - ☐ AGD, RTV
  - ☐ transport
  - ☐ inne
- PRACA
  - ☐ zatrudnię
  - ☐ szukam pracy
- NIERUCHOMOŚCI
  - ☐ agencje
  - ☐ kupię
  - ☐ sprzedam
  - ☐ poszukuję
  - ☐ zamienię
  - ☐ wynajmę
- AUTO MOTO
  - ☐ kupię
  - ☐ sprzedam
  - ☐ naprawy
  - ☐ autoalarmy
  - ☐ inne
- ☐ MATRYMONIALNE
- ☐ ZDROWIE
- ☐ ZWIERZĘTA
- ☐ BIZNES
- ZAKUPY
  - ☐ hurtownie
  - ☐ sklepy
  - ☐ producenci
- ROLNICTWO
  - ☐ kupię
  - ☐ sprzedam
- RÓŻNE
  - ☐ kupię
  - ☐ sprzedam
  - ☐ inne



OFERUJEMY USŁUGI

☆ samochodami najlepszych marek zachodnich
☆ samochodami dostawczymi i ciężarowymi
☆ holowanie samochodów i pomoc drogowa
☆ zakupy całodobowe na telefon

taxi 4

Zapraszamy do korzystania z naszych usług

BIZNES

"(0-85)325-681": Biuro Rzeczoznawcy, Warszawska 40.
51508

"(0-85)325-681": Biuro Rzeczoznawcy, Warszawska 40.
54486

POSIADAM lokal 108. Przyjmę wspólnika -gastronomia -centrum Ełku. ☎(0-87)102-433.
55398

POSIADAM zakład cukierniczy -poszukuję wspólnika z inicjatywą. Łomża, (0-86)163-396.
55731

PRZYJMĘ przedstawicielstwo firmy. Oczekuję poważnych propozycji. ☎(0-86)18-94-38.
56864

UŻYWANY telefon komórkowy MAXON z osprzętem, ☎75-57-21
56910

WYNAJMIEMY magazyny i biura, ☎(0-85)428-105.
55313

WYPOSAŻENIE sklepów -sprzedamy, ☎(0-85)428-105.
56045

UBEZPIECZENIA

"(0-85)325-681-TUK", 327-743, Białystok, Warszawska 40.
51509

"(0-85)325-681-TUK", 327-743, Białystok, Warszawska 40.
54487

UBEZPIECZAM na życie: PZU -Życie, Amplico -Life. ☎(0-86)16-65-32.
56516

NAUKA

KURSY-komputerowe, ☎422-003 Multi-Train.
44284

PROFESJONALNE kursy komputerowe -T-MATIC, ul. Waszyngtona 23, 44-21-51. Zadzwoń.
54800

ANGIELSKI dla zaawansowanych, "IRNEST", ☎614-883.
56751

EGZAMINY na prawo. ☎42-72-52.
52848

ESPERANTO -najtańsze kursy korespondencyjne! ☎750-791.
56493

KURS usługowego prowadzenia księgowości, ☎416-137.
54998

MATEMATYKA, ☎42-27-95.
53806

NAUKA jazdy. Fiat UNO, ☎617-705.
56642

POLSKI. ☎32-39-78.
56662

ROSYJSKI do matury i egzaminów wstępnych. "IRNEST", ☎614-883 (dom).
56300

STUDIUM doradztwa podatkowego, ☎416-137 (11.00-17.00).
54997

TURYSTYKA

"(0-85)325-681-TUK". Ubezpieczenia. Białystok, Warszawska 40.
54482

"BIACOMEX" Legionowa 9/1 44-16-58, 42-49-05, ekspozytura Boh. Monte Cassino 42-40-53 (całą dobę). Przejazdy licencjonowaną linią autokarową do Brukseli, Antwerpii i Liege. Wyjazdy w piątki. Komfortowy autokar.
56589

"LIFE TRAVEL", ul. Lipowa 28/8. Frankfurt -busem (środa). Wynajem autokarów.
56441

"LIFE TRAVEL" ☎44-65-04. Bilety autokarowe, lotnicze przywozimy do domu.
56440

ABY wynająć mikrobus -zadzwoń. ☎54-55-44.
56319

AMERYKA -wizy, wycieczki, "Texas". ☎415-678.
56436

ZAKUPY

❐ SKLEPY

"GEST", Koszule, krawaty, Muszki, Św. Rocha 14A (Pawiolon "WENUS"), I piętro.
56634

"GEST", Smokingi, Garnitury z kamizelkami, Kamizelki, Marynarki, Spodnie czarne, Dodatki.
56632

A-Z Sklep Drzewny. ☎52-24-58.
54730

ANTENY satelitarne, telewizory, telefony, pralki, Grajewo, Centrum 26/2, ☎(0-86)72-28-96.
55664

ANTENY satelitarne, najtańsze telewizory. ☎750-791.
56491

ANTENY satelitarne i naziemne. AVAL, Białystok, Kozłowa 4, ☎ 517-656.
55292

ATRAKCYJNE, nowe, tanie meble. ☎(0-86)16-45-91.
56535

MEBLE, guziki, Malmeda 7, ☎436-260.
56424

SPORT-KOMIS. Żabia 11.
54711

ZABEZPIECZENIA: zamki; kłódki, domofony, alarmy. AVAL, Białystok, Kozłowa 4, ☎ 514-999.
55293

❐ HURTOWNIE

JEANS -spodnie, spódniczki: dziecięce, damskie, męskie. Zwycięstwa 8B, ☎518-449.
55722

"WOD-KAN" Ełk, ☎(0-87)10-79-77. Zasuwy, włazy, opaski, nasuwki, rury, kształtki.
56412

TV PRZEMYSŁOWA
ALARMY • DOMOFONY
Sprzedaż - montaż DOMOCHRON S.C.
UL. TOWAROWA 2B
TEL. 321-421, FAX 323-974
18783

NAJLEPSZY SPRZĘT
NAJLEPSZY WYBÓR
NAJNIŻSZE CENY
NOWOROCZNA PROMOCJA
17860

GUMOFILCE 44 zł netto, ☎(0-85)42-36-71 w. 380.
54330

HOLLAND-HAUSE hurtownia odzieży używanej, do końca stycznia 10% taniej, ul. Bagnowska 40, ☎755-374, 546-619.
55887

HURTOWNIA "RAJ-POL", Łomża, ul. Polowa 55c, rajstopy, skarpety.

Kompletne wyposażenie
ŁAZIENEK
baterie • kabiny • galanteria
PREFBUD ul. Zwycięstwa 8E, tel. 518-207

56584

HYDRAULIKA SIŁOWA: pompy hydrauliczne, przewody, złączki, zawory. "HYDROG", ul. Elewatorska 29. ☎510-223.
54878

KASETONY styropianowe, drewnopodobne. Sadolin, Dulux, Hartzlak, 5-10-15. Saturna 28. ☎532-315.
55609

KWIATY SZTUCZNE, WIKLINA - hurt Białystok ul. Ryska 1.
56198

NASIONA -tanio! Rynek Kościuszki 9, ☎415-859.
56302

PARASOLKI ładne, proszę brać panowie, panie. Zwycięstwa 8B, ☎518-449.
55723

TAPETY -najniższe ceny, Hurt, Detal, Kasprzaka 40, ☎(0-85)761-722.
56425

TOREBKI damskie, teczki. Elegancja -Szwecja, Anglia. Zwycięstwa 8"B", ☎518-449.
55724

WALIZY, torby podróżne, 5 lat gwarancji. Zwycięstwa 8B, ☎518-449.
55725

❐ PRODUCENCI

PARKIET: dąb, jesion. ☎(0-85)194-154.
54775

ZDROWIE

"75-25-74" -Internista, Jerzy Brykalski, wizyty, EKG.
55206

"75-25-74" -MEDICAL, badania: okresowe oraz kierowców (bez kolejki).
55207

ALERGOLOG -Alicja Tomorowicz, testy, leczenie. Wyszyńskiego 1, ☎511-996 w.428, dom ☎614-519.
56816

APARATY Słuchowe-Białystok, ul. Stołeczna 25 tel. 444-419
55197

GABINET Ginekologiczny -lek. Jolanta Gołaszewska, ☎325-716, Mickiewicza 38 m9a (róg Grottgera), poniedziałki, środy, piątki (17.00 -18.30), dom ☎322-800.
54791

GABINET Stomatologiczny "Prodent", leczenie, protezowanie, ortodoncja, Kilińskiego 9, ☎41-66-58.
56501

GASTROLOGICZNY gabinet. USG, endoskopia, leczenie, L-4. Mickiewicza 27 ☎32-00-47.
48067

GINEKOLOG -USG Krzysztof Arciszewski, leczenie nadżerek laserem. Zamenhofa [illegible] ☎32-32-02,
45796

GINEKOLOG dr med. Kazimierz Jaworowski, wtorki, środy (16.30 -18.00), Kilińskiego 9, ☎416-658.
55096

HUBA brzozowa -naturalny lek przeciw nowotworom -sprzedam. ☎(0835)12-616.
56202

MEDIN:BEZOPERACYJNE leczenie kamicy żółciowej, nerkowej, prostaty, hemoroidów, Białystok 444-419
54583

MEDYCYNA chińska, bioenergoterapia, masaż, kręgarstwo -Danuta Kostyniak. Łomżą ☎(0-86)16-75-14.
56815

SOCZEWKI kontaktowe, płyny dezynfekcyjne. Białystok ul. Stołeczna 25 (wejście od ul. Wyszyńskiego), tel. 444-419
55200

STOMATOLOG -Malmeda 1, róg Lipowej. Porcelana, ☎42-22-55 (10.00 -18.00).
54682

TRANSPLANTACJA włosów. "Intramed" ☎(0-22)15-57-15.
55120

USG, Jan Oleński. Rejestracja: ☎32-32-02.
45804

USUWANIE zmarszczek, kolagen, embrioblasty. ☎42-74-67.
54630

ROLNICTWO

❐ KUPIĘ

CIĄGNIK MF-35-12, dwuletni. ☎(0-85)16-36-07.
56658

GORZELNIA Rolnicza w Szwejkówku, 11-525 Orzysz, skupuje żyta. Płatne gotówką. ☎(0-117)37-005.
56497

GOSPODARSTWO rolne Wydminy, ☎110.
56841

KOMBAJN ziemniaczany. Wysocki, Kalinowo (Piątnica).
56527

❐ SPRZEDAM

20 uli, Danowo 10, gm. Szczuczyn, ☎(0-85)☎534-374.
56461

2 ciągniki MTZ-82 (1980). Bielsk Podlaski ☎30-10-34.
55924

AGREGAT uprawowy 4.40 szerokość na gwarancji 6.600 zł, ☎(0-86)755-513.
56903

BIAŁORUŚ rolnicza, przyczepa 6t, ☎(0-86)172-209.
56763

BIZON (1979) po naprawie głównej, zamienię. Sokółka ☎38-87 wieczorem.
56655

C-360, T-25A, ☎(0-85)192-235.
56676

C-3603P (1988), prasa Z-244 (1994). ☎(0-86)775-287.
56660

CIĄGNIK C-330. ☎(0-86)775-148.
56827

CIĄGNIK C-330 składak nowy, ☎(0-85)16-46-00, ☎(0-85)16-33-30 po 16.00.
56474

CIĄGNIK MF-235 (1989), 17.000 zł. Bronka 58, gm. Brańsk.
56536

CIĄGNIK MTZ-82. Stypułki Szymany 16, gm. Kobylin (łomżyńskie).
56360

EŁK, Suwalska, ☎(0-87)10-13-21 -ciągniki, prasy, schłodziarki, siewniki, kombajn ziemniaczany.
54101

GORCZYCĘ. ☎(0-85)55-74-69.
56201

GOSPODARSTWO rolne, 8 ha, zabudowania. Nowokornino 71, gm. Hajnówka.
56623

JUMZ,PRZYCZEPA 6t, star 200, kombajn Z020, Dziękonie 40.
56690

KOMBAJN "Bizon" 56 (1979), ☎(0-86)76-10-97.
56144

KOMBAJN Bizon Z-56 (1987), pierwszy sezon (1988), ☎(0-86)774-935.
56724

KOMBAJN zbożowy Z-020, stan bdb. 19-222 Wąsosz, Łempice 24, łomżyńskie.
56357

KONIE różnej maści, ☎(0-119)52-48.
56895

KOPARKO -spycharka "Białoruś" 700 mtg I właściel (1990), ☎(0-87)67-97-46.
56564

MF-2812, silnik 30KW. ☎(0-85)55-43-14 wew. 222.
56833

MŁOCARNIA samoczyszcząca z silnikiem. ☎(0-85)196-567.
56317

MŁOCARNIĘ "Warmianka", prasę "Kuna", mało używane. Bronka 58, gm. Brańsk.
56537

NAWOZY, pasze. Wdzięków II 29. ☎(0-86)71-87-96.
55899

OTRĘBY zbożowe workowane -krajowe, dostawa 15 ton. ☎(0-85)413-717, ☎(0-90)282-046.
54654

PŁOZY do tura-2. ☎(0-86)760-763.
56826

PRASĘ Z-224 Choiński, Duchny, gm. Rutki, łomżyńskie, ☎(0-86)183-713 -wieczorem.
56272

PRASY, wycinaki kiszonek, zbiorniki, zgrabiarki, siewniki. "Raty". ☎(0-87)67-82-20, ☎(0-119)49-377.
55259

PRASY różnego typu; Mścichy 81 k.Radziłowa, ☎(0-86)72-24-54, darmowy transport.
54716

PRZYCZEPA D-50 sztywna. ☎(0-86)71-76-16.
56523

PRZYCZEPĘ ciągnikową, glebogryzarkę, niskie koła, ☎(0-85)11-21-89.
56706

PRZYCZEPĘ samozbierającą TO-50, dmuchawę. ☎(085)551-121.
55734

ROZRZUTNIK 2-os., Czechowizna 46, Knyszyn.
56704

ROZRZUTNIK obornika i prasę 224. Wilkasy ul. Nadbrzeżna 4.
56596

ROZSIEWACZ "KOS", słomę, pryczepę, ☎419-619.
56721

SNOPOWIĄZAŁKĘ, damfę, Kunę. Pajewo 9, gmina Tykocin. ☎(0-85)18-14-70.
56423

T-25 (1983). Klejniki 89. ☎6.
56439

TOYOTĘ zamienię na ursus, ☎(0-85)197-580.
56714

Z-56 (1980) +kabina. Miłki, ☎11-535.
56488

ZAMIENIĘ białoruś na mniejszy. Wólka Brzozowa 22. 19-212 Białoszewo.
55909

ZWIERZĘTA

DOGI, groenendaele, jamniki szorstkowłose. ☎089-5269365.
54561

JUŻAKI stróżująco -obronne, ☎(0-85)449-546.
56550

KAUKAZY -szczenięta rodowodowe sprzedam. ☎(0-87)67-34-45.
56881

MINIATUROWY, biały pudelek. ☎328-960.
56888

SPRZEDAM owczarki niemieckie, ☎446-754.
56603

SPRZEDAM owczarki niemieckie. ☎61-20-25.
56641

SPRZEDAM roczne owczarki niemieckie. Stare Juchy ☎128.
56540

SZKOLENIE psów. Suwałki, Utrata 53.
56882

SZNAUCERY miniaturowe czarne rodowodowe. ☎(0-85)414-684.
55932

WARCHLAKI rasy mięsnej sprzedam. Raczki ☎(0-87)66-16-22 wew. 553.
56873

RÓŻNE

❐ KUPIĘ

ANTYKI, meble przedwojenne, także zły stan. Białystok ☎0601226471.
55596

BARAKOWÓZ, ☎(0-85)436-846.
56347

BLACHĘ aluminiową, 5 mm, chłodnicę 10.000 kW. ☎(0-85)433-334.
56885

BRYCZKĘ na gumowych kołach, ☎(0-878)26-32.
56840

CIĄGNIK do remontu, koparkę. ☎(0-85)55-57-77.
54810

KOPARKĘ linową kupię. ☎(0-87)67-55-72.
56878

KUPIĘ akcje zakładów PEPEES Łomża. ☎163-229, 160-264.
56854

KUPIĘ stare, metalowe łóżko. ☎(0-86)16-54-97.
55703

ŁADOWARKĘ dużą polską czeską, (0-86)71-35-51.
56431

NACINARKĘ bieżnika. ☎(0-85)16-20-13.
55859

OLCHĘ, brzozę. Łomża ul. Kwiatowa 45. ☎(0-86)16-07-07.
55181

PRZEDWOJENNE zdjęcia, pocztówki, ☎(0-85)634-694.
55790

ROZBIÓRKOWE: cegły, pustaki, większą ilość. ☎(0-85)16-30-41.
54725

WAGĘ dziesiętną. ☎(0-85)15-31-19.
56457

ZŁOM miedzi od 4,70/kg, złom aluminium od 2,00/kg, inne -zapewniam transport. ☎(0-86)78-44-14. ☎(0-90)285-165.
54591

❐ SPRZEDAM

"TECHNICS" duża wieża (2x130W). ☎326-208.
56526

BAL dębowy i wiązowy, drzwi garażowe, okna, drzwi wejściowe. Sniadowo, ul. Ostrołęcka 12.
56856

BLOCZKI FUNDAMENTOWE, STYROPIAN -PREFABET, ☎547-201.
54751

BOAZERIA panelowa -producent, najtaniej. ☎(0-85)192-615.
54156

DOSTARCZAM zachodnie, używane monitory S-VGA 14, pralki automat., telewizory. ☎618-313.
56904

DOSTARCZAM zachodnie używane magnetowidy, zamrażarki, mikrofalówki, zmywarki. ☎618-313.
56906

DT-75 błotniak, stan bdb. ☎411-406 po 20.00.
56874

DWUPIŁA, ☎(0-86)72-01-66.
55032

FORMY do lizaków. Suwałki ☎(0-87)67-16-97.
55871

IBM 386, 486 monitory, drukarki, duże ilości, tanio. ☎(0-22)722-16-02.
56236

KAMIENIE drobne i duże. Nowokornino 71, gm. Hajnówka.
56624

KARUZELA sitodrukowa. ☎428-908, 530-457.
56820

KOPARKA linowa z pracą det 100 koni mechanicznych kolumna parnikowa stan dobry, ☎(0-86)72-67-25.
56448

KSEROKOPIARKI, faksy używane, nowe, komputery, gwarancja, serwis, materiały. ☎(0-85)11-56-68.
55875

KURY nioski. Skrybicze. ☎(0-85)415-140.
55858

ŁADOWARKĘ Ł-34 z łyżką i chwytakiem do drewna. ☎(0-85)109-145, po 21.00 (0-85)109-110.
56479

ŁYŻWY hokejowe, nowe ☎(0-85)761-401.
56040

MOZAIKA, wózki szynowe manipulacyjne do drewna. ☎(0-878)180-10.
56597

NARTY skup sprzedaż. Warszawska 67/1.
54031

NIETYPOWE drzwi zewnętrzne, wewnętrzne, parapety. ☎510-936.
55927

NOWE palety drewniane (980 mm x 980 mm), 4.50,- sztuka. ☎(0-86)19-30-80 wieczorem.
56529

ODTWARZACZ CD fisher 160,-, ☎631-262.-284.
56667

OGRZEWANIE -NAJTAŃSZE, -PREFABET, ☎547-201.
54752

OKLEINIARKĘ wąskich boków. ☎(0-85)192-615.
53697

OŚWIETLENIE sufitowe szynowe szwedzkie, ☎616-644.
56306

PATELNIĘ do pączków. ☎(0-86)163-396.
55730

PIŁA formatowa duża, podcinak. ☎(0-85)192-615.
54314

PODŁOGÓWKA, kantówka, listwy. ☎522-458.
55746

REGAŁY sklepowe, ☎(0-85)415-647.
56723

SIATKA maskująca 12x12. ☎(0-86)71-76-16.
56524

SOLARIA, ☎(0-58)21-76-63.
54494

SOLARIA, ☎(0-58) 46-27-16.
55358

SOLARIUM, nowy typ, 24 lampy. ☎(0-86)77-11-03.
56887

SPAWARKA wirowa kompletna, 550,-, ☎(0-85)15-26-51.
56734

SPRZEDAM dziurkarkę, ☎(11)26-74 po 17.00.
56294

SPRZEDAM magiel elektryczny. Zambrów, ☎(-86)71-66-99.
55933

SPRZEDAM otręby pszenne, ☎(086) 755-166.
56398

TANIO komputery, osprzęt, oprogramowanie, maszyny do wyrobu pieczątek. ☎(0-85)11-56-68.
55874

TARTAK wraz z suszarnią nawiąże współpracę, ☎(0-119)52-48 lub ☎(0-119)42-229.
56896

URZĄDZENIE do prażenia ryżu. ☎(0-87)67-16-97.
55872

WAGI elektroniczne, szafa chłodnicza, zamrażarki, haki, pień, ☎(0-86)188-919.
56585

WIDLAK GPW 2,5 t. ☎(0-86)16-67-96.
56865

WÓZEK widlak Stihl. Augustów ☎(0-119)45-864.
55270

ZGRZEWARKA punktowa, 380V, 550,-, ☎(0-85)15-26-51.
56736

❐ INNE

FILTRY uzdatniające wodę. ☎(0-86)716-505, 718-786.
56600

OKULARY -na poczekaniu, zniżka ubezpieczeniowa. Rzemieślnik II, św. Rocha 13/15
50142

SILNIKI elektryczne różne, VAT. ☎(0-86)71-87-86.
56599

SZUKAM straganu, Kawaleryjska. ☎(0-86)760-032.
56902

INFORMACJA O USŁUGACH
TAI 44-63-45 44-63-46 44-63-47

UWAGA USŁUGODAWCY!

Proponujemy 3-miesięczny abonament:

36 ogłoszeń w GAZECIE WSPÓŁCZESNEJ (do 7 słów) + umieszczenie w bazie danych telefonicznej informacji o usługach TAI.

Łączna cena tylko 41,52 zł + VAT.

Zlecenia przyjmuje oraz informacji udziela Biuro Ogłoszeń GAZETY WSPÓŁCZESNEJ Białystok, ul. Suraska 1, ☎ 42-51-16, 44-17-47

tai

Z NAMI ZDOBĘDZIESZ NOWYCH KLIENTÓW!

AUTORYZOWANY DEALER

SIEŃKO I SYN **AUDI**

Białystok, ul. Wysockiego 65, tel. 752-742, 761-970

VW POLO CLASSIC
- odbiór natychmiastowy

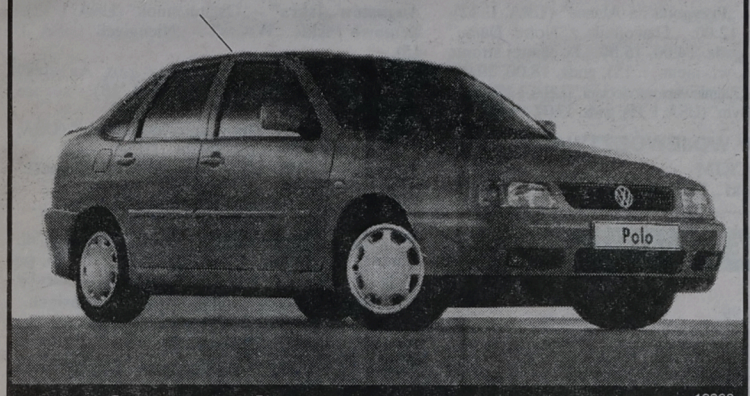

oraz dostępne jeszcze w kontyngencie '97 19268
- VW Sharan (Van 5 do 7 miejsc)
- wszystkie modele Audi
- samochody użytkowe w sprzedaży bieżącej

Komunikat Wójta Gminy Sejny

Zawiadamiam, że zgodnie z art. 6 ust. 1 i 2 ustawy z dnia 7 lipca 1994 r. o zagospodarowaniu przestrzennym (Dz.U. z 1994 r. nr 89 poz. 415) oraz Uchwałą Nr XVI/78/96 Rady Gminy w Sejnach z dnia 28 czerwca 1996 roku przystąpiono do sporządzania studium uwarunkowań i kierunków zagospodarowania przestrzennego gminy Sejny.

W związku z powyższym Organa Administracji Państwowej, organizacje, przedsiębiorstwa i osoby fizyczne mogą zgłaszać uwagi i wnioski dotyczące zasad zagospodarowania przestrzennego gminy Sejny w terminie 21 dni od daty ogłoszenia pod adresem: Zarząd Gminy Sejny, 16-500 Sejny, ul. Świerczewskiego 1.

(19286)

Komfortowe Ekonomiczne Trwałe



- blachy powlekane: aluminiowe i stalowe
- dachówkowe, trapezowe
- dowolny wymiar - na zamówienie
- akcesoria: bl. płaska, gąsiory, wkręty, farby

18645a

HEBUD
Białystok, ul. Zwycięstwa 39,
tel./fax 516-811
tel. 512-354w. 44, godz. 7-16,
sob. 8-14
TRANSPORT

SUPER PREMIA - WCZASY!

Kontyngent '97

☆ FIESTA ☆ MONDEO ☆ SCORPIO ☆ ESCORT z Płońska ☆

Ford **Ford TRANSIT tańszy o 7000 zł**

Spectrum
Twój dealer od 1992 r.

salon
części
serwis

BIAŁYSTOK, al. Jana Pawła II 88 (d. UL. ZWYCIĘSTWA)
TEL./FAX 516-911, 516-034, TEL. 518-279, 516-185

18583a

Zarząd Miasta Białegostoku zaprasza do wzięcia udziału w przetargu nieograniczonym na:
Opracowanie dokumentacji technicznych na:

- ☆ I Modernizację sygnalizacji świetlnej na skrzyżowaniu ulic Wiejskiej, Kopernika, Zwierzynieckiej, Mazowieckiej,
- ☆ II Modernizację sygnalizacji świetlnej na skrzyżowaniu ulic Sikorskiego, al. Jana Pawła II, Konstytucji 3 Maja,
- ☆ III Projekt organizacji ruchu na ul. Ciołkowskiego (odc. od ul. Kawaleryjskiej do ul. Branickiego) wraz z budową sygnalizacji na skrzyżowaniu z ul. Niedźwiedzią - Kołodziejską oraz elementami małej modernizacji.

Przetarg odbędzie się dnia 1997.02.12 o godz. 13.00 w siedzibie zamawiającego w pokoju nr 6 A, ul. Słonimska 1.
Specyfikację Istotnych Warunków Zamówienia należy odebrać w Wydziale Gospodarki Komunalnej Urzędu Miejskiego w Białymstoku, ul. Branickiego 9, pok. 35.
Przed odbiorem SIWZ należy wpłacić w kasie UM, ul. Słonimska 1 pok. 102 5 zł za 1 egz. specyfikacji.

(19310)

PORTA

"DOR-RYN" S.C.
DEALER

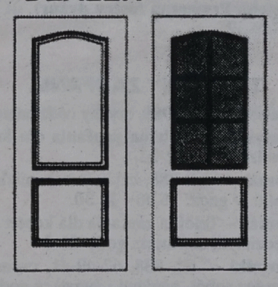

OFERUJE PAŃSTWU DRZWI TŁOCZONE I LAMINOWANE ORAZ SKRZYDŁA DO METALOWYCH FUTRYN

18890

15-459 Białystok, ul. Częstochowska 14/2, tel. (085) 524-328, 524-486

Wyższa Szkoła Zarządzania i Przedsiębiorczości im. Bogdana Jańskiego w Łomży prowadzi nabór do 15 lutego 1997 r. na studia zaoczne - zarządzanie i marketing bez egzaminów wstępnych. - U nas taniej -

19293

Informacje: sekretariat w Łomży, al. Legionów 9, tel. (086) 16-50-19, godz. 8.00-16.00

OGŁOSZENIA i REKLAMY

GAZETA współczesna

- **Augustów,** Rynek Zygmunta Augusta 7, tel. (0-119) 36-31 - Sklep Wielobranżowy
- **Augustów,** Rynek Zygmunta Augusta 27, tel. (0-119) 34-51, fax 37-33
- **Białystok,** ul. Suraska 1, tel./fax (0-85) 42-51-16 - Biuro Ogłoszeń "GAZETY WSPÓŁCZESNEJ"
- **Bielsk Podlaski,** ul. Widowska 4, tel./fax (0-85) 30-35-22 - "KONZEPTION II"
- **Ełk,** ul. Małeckich 2, tel. (0-87) 10-85-05, Mazurska Regionalna Izba Gospodarcza
- **Giżycko,** ul. Pocztowa 3, tel. (0-878) 52-80 - Oddział "GAZETY WSPÓŁCZESNEJ"
- **Grajewo,** ul. Piłsudskiego 6/7, tel./fax (0-86) 72-26-23, "UNIVERS"
- **Łomża,** Al. Legionów 7, tel./fax (851) 16-56-97 - Oddział "GAZETY WSPÓŁCZESNEJ"
- **Olecko,** pl. Wolności 22, tel/fax (0-116) 37-84 - Oddział "GAZETY WSPÓŁCZESNEJ"
- **Pisz,** ul. Okopowa 3a, tel. (0-117) 329-61 - BP "ORBIS"
- **Siemiatycze,** ul. Pałacowa 18, tel. 55-31-41, B. Śliwińska
- **Sokółka,** ul. Ściegiennego 16 B, tel./fax (11) 41-89 - "MAKLER" Biuro Pośrednictwa Nieruchomości
- **Sokółka,** ul. Broniewskiego 5, te. (11) 56-89 - "MAKLER" Przygraniczne Centrum
- **Suwałki,** ul. Kościuszki 32, tel./fax (0-87) 66-57-26 - Oddział "GAZETY WSPÓŁCZESNEJ"
- **Węgorzewo,** ul. 3 Maja 10, tel. (0-117) 727-46 - "EKOMAZUR"
- **Wysokie Mazowieckie,** ul. Długa 22, tel. 75-24-08 - Wypożyczalnia kaset wideo
- **Zambrów,** al. Wojska Polskiego 37c, tel. (0-86) 71-27-99 - MOK
- **Zambrów,** al. Wojska Polskiego 22, tel./fax (0-86) 71-25-25 - "GLOBTOUR"

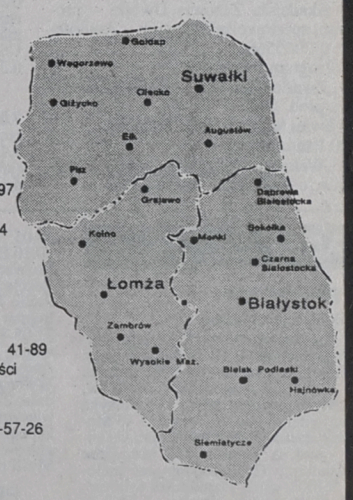

Zapraszamy

Wojskowa Agencja Mieszkaniowa - Oddział Rejonowy w Olsztynie, ul. Kasprowicza 1

ogłasza przetarg nieograniczony dot. opracowania dokumentacji technicznej na modernizację kotłowni osiedlowej nr 38 w Giżycku na gazową przy ul. Wojska Polskiego:

- - termin opracowania dokument. - 30.05.1997 r.
- - termin składania zamkniętych ofert - 21.02.1997 r.

Otwarcie ofert nastąpi w dniu 24.02.1997 r., godz. 9.00, w siedzibie WAM-OR, pokój 206.
Szczegóły zawiera Formularz specyfikacji istotnych warunków zamówienia do pobrania w siedzibie WAM-OR, pok. 239. Do udzielania informacji upoważniony p. Grzegorz Downar, tel. 542-15-65 lub 542-15-66.

(19283)

Przyjmujemy ogłoszenia do gazety

RZECZPOSPOLITA

Biura Reklam i Ogłoszeń "Gazety Współczesnej"
Białystok, ul. Suraska 1, tel. 42-51-16
Łomża, Al. Legionów 7, tel. 16-56-97
Suwałki, ul. Kościuszki 32, tel. 66-57-26
Giżycko, ul. Pocztowa 3, tel. 52-80

STOLBUD Sokółka S.A.

OKNA I DRZWI

ceny detaliczne niższe od cen producenta

oraz inne materiały budowlane

P.H.U. SAeSZA s.c.

Białystok
ul. 27 Lipca 62 (teren MPO) · tel./fax 752-778 · tel. 538-542
Zapraszamy w godz. 7-16 · soboty 7-13

18840

Zapraszamy do nowo otwartej

Hurtowni Używanej Odzieży Zachodniej

w Grajewie, ul. Elewatorska 6 (po byłym PBROL).

Tel. (0-86)72-32-24.

(19264)

Wyrazy głębokiego współczucia z powodu śmierci

Matki

kol. Janowi Sokołowskiemu

składają:
Zarząd i załoga Monieckiej Spółdzielni Mleczarskiej w Mońkach

(19294)

Wyrazy szczerego współczucia Rodzinie oraz Bliskim z powodu śmierci

dr. Grzegorza Ignatowicza

składa
Rada Nadzorcza Wojewódzkiego Szpitala Zespolonego w Suwałkach

(19300)

Wyrazy głębokiego współczucia Rodzinie Zmarłego

arch. Janusza Szczepańskiego

składają:
koleżanki i koledzy ze Stowarzyszenia Architektów Polskich

(19308)

TELEWIZJA

PROGRAM 1

6.00 Kawa czy herbata? – magazyn poranny
8.00 „W sieci" – serial komediowy prod. USA
8.30 Wiadomości
8.40 Studio pod pięciolinią
9.10 Zimowanki – program dla dzieci
9.35 Klechdy i bajania – Skąd się wzięły bursztyny w morzu – baśń dla dzieci
10.00 „Cesarz krainy zwanej Portugalią" – serial prod. szwedzko-francuskiej
11.00 Muzyczna Jedynka
11.15 Zanim powiesz „rozwód" – Pierwsze dziecko w rodzinie – program edukac.
11.30 Witraże krakowskich kamienic – program edukac.
12.00 Wiadomości
12.10 Agrobiznes – rolniczy magazyn informacyjny
12.20 Magazyn Notowań – Zielona klinika; Trudne narodziny
12.50 Gdzie są nasze pieniądze – program public.
13.15 Swego nie znacie – Katalog zabytków – Grodziec – Zamek
13.25 Opowieści Dziwnoluda – Zimowe uroki – program dla dzieci
13.40 Od bambra do menela – Gdzie one jest do czarta – program edukac.
14.05 „Arcydzieła" – serial dok.
14.15 Przezroczysty pokój – film dok.
14.50 English and Ars – nauka języka angielskiego
15.00 Wiadomości
15.10 Ochroniarz – program public.
15.15 Program dnia
15.25 Kino teleferii – „Tajemnica Sagali" – serial prod. pol.-niem.
15.50 Dla młodych widzów – Magazyn harcerski – Harmider
16.15 Wy-Grajcie – progr. dla dzieci
16.25 Gdybym był dorosły – program dla dzieci
16.40 Czasy – katolicki mag. inf.
17.00 Teleexpress
17.25 „Moda na sukces" – serial prod. USA
18.00 Miliard w rozumie – teleturniej
18.25 W interesie publicznym – Służba zdrowia
19.00 Wieczorynka: „Muminki"
19.30 Wiadomości
20.10 „M jak morderca" – film fab. prod. USA
22.00 Anno Domini '96 – przegląd najważniejszych wydarzeń muzycznych minionego roku
22.30 W centrum uwagi – program public.
23.00 Szklany dom – telewizyjny magazyn przedmiotów
23.20 Studio Sport – Ligi polskie
0.20 Wiadomości
0.25 „Rogacz" – film fab. prod. rosyjskiej

PROGRAM 2

6.30 Telezakupy
6.45 Kurs języka angielskiego
7.00 Panorama
7.05 Sport telegram – przegląd najważniejszych wydarzeń sportowych
7.10 Poranny magazyn Dwójki – w tym: Dziennik krajowy
7.50 Akademia Zdrowia Dwójki – program sportowo-rekreacyjny – Audiotele: 0-70055666
8.00 Program lokalny
8.30 „Zwariowany tata" – serial komediowy prod. USA
9.00 Świat kobiet – mag. dla pań
13.00 Panorama
9.30 „Walcząc o ich przetrwanie" „Organizacje społeczne" – serial dok.
10.00 Truskawkowe studio – program dla młodzieży
10.30 KOC – komiczny odcinek cykliczny
11.00 Szansa na sukces dzieciom – program artystyczny
12.00 Zimowy przekładaniec
12.15 „Karrypel kontra Groszki" – serial animowany TVP
12.40 Abecadło dźwięków – program dla dzieci niewidzących
12.45 Ferie na sportowo
13.00 Panorama
13.20 „Jake i Ben" – serial prod. kanad.
14.05 Muzyczne nowości Dwójki
14.25 Clipol – magazyn muzyczny
14.55 Powitanie
15.00 „Sylvan" – serial anim. prod. hiszpańskiej
15.25 Akademia Zdrowia Dwójki – program sportowo-rekreacyjny. Audiotele: 0-70055666
15.35 Listy z Europy – program public.
16.00 Panorama
16.10 Świat wokół nas – program public.
16.30 „5x5": Wygrajmy razem – teleturniej. Serwis informacyjny 0-70035217
17.00 Camerata 2 – mag. muz.
17.30 Program lokalny
18.00 Panorama
18.10 Białostocki Kurier Kresowy
18.35 Jeden z dziesięciu – teleturniej prowadzony przez Tadeusza Sznuka. Numer telefonu 0-70075800
19.05 Ekspres reporterów – program pod redakcją Blanki Danilewicz
19.35 Truskawkowe studio – progr. dla młodzieży
20.00 Maryla Rodowicz na bis
21.00 Panorama
21.30 Sport telegram – przegląd najważniejszych wydarzeń sportowych
21.40 Gwiazdy tamtych lat – Mira Zimińska-Sygietyńska
22.10 „Karaoke" – serial sensac. prod. ang.
23.00 Przeboje Bogusława Kaczyńskiego – Mira Zimińska
24.00 Panorama
0.10 Stóp paryskich 669... – wieczór piosenek Oli Maurer z Piwnicy pod Baranami
0.40 Telezakupy

POLSAT

Informacje – 16.00, 18.45, 19.50, 22.00
6.00 „Central Park West" – serial prod. USA; 7.00 Poranek z Polsatem – Kraina budzików; 7.55 Poranne informacje; 8.00 Polityczne graffiti; 8.15 Klub Fitness Woman; 8.30 „Ufozaury" – ser. anim. dla dzieci; 9.00 „Drużyna A" – amerykański serial sensacyjny; 10.00 „Żar młodości" – kanad. ser. obycz.; 11.00 „Miasteczko Twin Peaks" – amerykański serial sensacyjny; 12.00 Disco Relax – program muzyczny; 13.00 Oskar – magazyn nowości filmowych; 13.30 Sztuka polityki – magazyn publicystyczny; 14.00 Kuba zaprasza; 14.30 Czas na naturę – magazyn medycyny naturalnej; 15.00 Halo Gra!My; 15.20 Ye! Ye! Ye! – program muzyczny dla dzieci; 15.30 „Czarodziejka z księżyca" – serial anim. dla dzieci; 16.00 Informacje; 16.15 Link Journal – mag. mody; 16.45 Gwiazdy i rozgwiazdy: gra-zabawa (0-700-76-669); 17.10 Kalambury – program rozrywkowy; 17.40 „Skrzydła" – amerykański serial komediowy; 18.10 „Świat według Bundych" – amerykański serial komediowy; 18.40 Moim zdaniem – komentarz polityczny; 18.45 Informacje; 19.00 „MacGyver" – ameryk. ser. sensac.; 19.50 Losowanie LOTTO; 20.00 Film tygodnia: „Herkules i zaginione królestwo" – film prod. USA; 21.40 Reportaż; 22.00 Informacje i biznes informacje; 22.25 Polityczne graffiti – komentarz do najważniejszych wydarzeń dnia; 22.35 „Gliniarz i prokurator" – serial sensac. prod. USA; 23.30 Na każdy temat – talko show; 0.30 „Żar młodości" – kanad. serial obycz.

POLONIA

7.00 Panorama; 7.05 Sport telegram; 7.15 Z archiwum pamięci: Wojciech Młynarski; 8.10 „Dziennik Telewizyjny" – program satyryczny Jacka Fedorowicza; 8.30 Wiadomości; 9.00 „Detektywi na wakacjach" – serial dla młodzieży; 9.30 Rewizja nadzwyczajna; 10.00 „Znaki szczególne" „Szantaż" – serial TVP; 11.00 Rozmowy, rozmówki: „Męski striptiz – Marian Opania"; 11.35 „Polska piosenka: „Ludzie, zjawiska, epizody"; 12.00 Wiadomości; 12.15 „Sukces" – „Dwa światy" – serial prod. polskiej; 13.10 „I powiesz Jestem" – film dok.; 13.45 „Księga rekordów"; 14.10 „Samba, samba" – program rozrywkowy; 14.30 „Rozmowa dnia"; 15.00 Panorama; 15.20 Omówienie programu dnia; 15.30 Historia obyczaju: „Jam dwór polski"; 15.50 „...swego nie znacie..." – Katalog zabytków: Małujowice; 16.00 U siebie: „Śmierć za papierosa"; 16.30 „Auto-Moto-Klub" – magazyn sportów motorowych; 17.00 Teleexpress; 17.15 „Szkoła na wesoło" – program dla dzieci; 17.45 „Krzyżówka Szczęścia" – tejeturniej; 18.15 Sport z Satelity: eliminacje MŚ w piłce ręcznej mężczyzn Polska – Austria; 19.45 Dobranocka; 20.00 Wiadomości; 20.30 „Zofia" – dramat prod. polskiej; 21.55 100% live – Lady Pank – program muzyczny; 22.30 Panorama; 23.00 Rok SAlleksandra Tasmana: Koncert „W hołdzie Aleksandrowi Tasmanowi; 24.00 „Zabiłem" – film dok.; 0.30 „Auto – Moto – Klub" – magazyn sportów motorowych; 0.50 Panorama; 1.00 Sport z satelity: eliminacje MŚ w piłce ręcznej mężczyzn Polska – Austria; 2.30 U siebie: „Śmierć za papierosa"; 3.00 „W centrum uwagi" – program public.; 3.30 „Zofia" – dramat prod. polskiej; 5.00 100% live; 5.25 „Krzyżówka Szczęścia" – teleturniej; 5.55 Rok Aleksandra Tansmana: Koncert „W hołdzie Aleksandrowi Tansmanowi"

RTL 7

7.00 Siódemka zaprasza; 7.15 Teleshopping; 7.50 Przeboje do nucenia; 8.00 Siódemka dzieciom: Superpies, Klejnot Snów – seriale animowane; 8.50 Capital News – serial obyczajowy; 9.40 Muzyka w Siódemce; 14.25 Polskie seriale animowane: Bolek i Lolek, Reksio; 14.45 Teleshopping; 15.10 Gram w Siódemkę, Siódmy cud... – program muzyczny; 15.55 Siódemka dzieciom: Superpies, Klejnot Snów – seriale animowane; 16.50 To znowu ty? – serial komediowy; 17.15 Gram w Siódemkę, Siódmy cud... – program muzyczny; 18.00 Klinika uniwersytecka – sierial obyczajowy; 18.50 Polskie seriale animowane: Bolek i Lolek, Reksio; 19.15 7 minut – wydarzenia dnia – progr. informacyjny; 19.25 To znowu Ty? – serial komediowy; 19.50 Prognoza pogody; 19.55 KOP – Komentarz Okropnie Poważny; 20.00 Robin Hood – serial przygodowy; 21.05 Sądy, przesądy – talk show: Nowa, wspaniała przyszłość?; 22.05 Steven Spielberg przedstawia: Niesamowite historie" – serial SF; 22.30 Alfred Hitchcock przedstawia – serial kryminalny; 22.55 Robin Hood – serial; 23.50 Steven Spielberg przedstawia „Niesamowite historie" – serial fantastyczno-naukowy; 0.20 Alfred Hitchcock przedstawia – serial kryminalny; 0.45 Gram w Siódemkę, Siódmy cud... – program muzyczny

EUROSPORT

9.30 Narciarstrwo klasyczne: PŚ w skokach; 10.30 Pływanie: PŚ w Glasgow; 12.00 Automobilizm: Wyścigi na lodzie; 12.30 Narciarstwo alpejskie: PŚ mężczyzn; 13.30 Slam – mag. koszykówki; 14.00 Narciarstwo dowolne: PŚ; 15.00 Piłka nożna: Mecz towarzyski Portugalia – Francja; 16.00 Magazyn narciarski; 17.00 Pływanie: PŚ w Glasgow; 19.00 Magazyn sportów motorowych; 20.00 Aerobik: Grand Prix w Stuutgarcie; 21.00 Rzutki: World Masters Darts Championships; 22.00 Piłka nożna: Puchar Anglii; 23.00 Automobilizm: Rajd Dakar – Agades – Dakar; 24.00 Magazyn tenisowy; 1.00 Wędkarstwo sportowe

ATV

10.05 Potęga miłości – serial; 11.00 Zakupy w ATV; 11.30 To jest kino – mag. film.; 12.00 ATV Smyk – blok programów dla dzieci; 14.00 Super ATV – blok programów muz.; 15.00 Kariera Nikodema Dyzmy – serial; 16.00 ATV Smyk – blok programów dla dzieci; 18.05 Potęga miłości – serial; 19.00 Wideolista – styczeń '97; 19.30 Zakupy w ATV; 20.00 New York News – serial sensac. USA; 21.00 Super ATV – bvlok progr. muz.; 22.00 ATV Kino – blok filmowy: Komiksowy morderca – fr. dramat sensac.;23.00 Polo Dance – mag. muz.; 23.30 Teatrzyk Intryg przedstawia – serial krym.; 0.10 Nienasyceni – fr. dramat sensac.; 1.50 Filmowe rytmy na dobranoc

TEATRY • KINA

Teatr Dramatyczny im. Al. Węgierki w Białymstoku – „Gęsi za wodą" (Mała Scena), godz. 19.00.
Białostocki Teatr Lalek – nieczynny.

KINA W BIAŁYMSTOKU

„POKÓJ" – „Szalona odwaga" (USA, l. 15), godz. 10.00, 12.00, 16.00, 18.00, 20.00, „Nieuchwytny" (USA, l. 15), godz. 11.45, 14.00, 16.00, 18.00, 20.00.
„TON" – „Uwolnić orkę" (USA, l. 12), godz. 9.30, „Tunel" (USA, l. 15), godz. 11.00, 14.45, 18.30, „Ostatni sprawiedliwy" (USA, l. 15), godz. 13.00, 16.45, 20.30.
„FORUM" – „Przygoda na Alasce" (USA, l. 12), godz. 10.00, 12.00, „Dzwonnik z Notre Dame" (USA, l. 12), godz. 14.00, 16.00, „Po tamtej stronie chmur" (franc.-wł.-niem., l. 15), godz. 18.00, 20.00.
„SYRENA" – „Zagniewani młodociani" (USA, l. 12), godz. 14.00, 15.30, „Dym" (USA, l. 15), godz. 17.00, 19.00.

KINA W WOJEWÓDZTWACH

BIAŁOSTOCKIM
Bielsk Podlaski „Znicz" – „Jack" (USA, l. 15).
Drohiczyn „Daniel" – „Twister" (USA, l. 12).
Siemiatycze „Chrobry" – „Tajemnica Syriusza" (USA, l. 15).
Sokółka „Sokół" – „Złodziej z Bagdadu" (USA, b.o.), „Matylda" (USA, b.o.).

ŁOMŻYŃSKIM
Łomża „Millenium" – „Tunel" (USA, l.12), godz. 11.00, 16.00, 18.00, „Mój mężczyzna" (franc., l. 18), godz. 20.00.
Kolno „Wrzos" – „Lęk pierwotny" (USA, l. 15).

SUWALSKIM
Suwałki „Bałtyk" – „Zmowa pierwszych żon" (USA, l. 15), „Okup" (USA, l. 15).
Augustów „Iskra" – „Ostatni smok" (USA, l. 12).
Bemowo Piskie „Wrzos" – „Nieugięci" (USA, l. 15).
Ełk „Polonia" – „Ucieczka z Los Angeles" (USA, l. 15), „Dzieciaki" (USA, l. 18) – seanse nocne.
Giżycko „Fala" – „Zmowa pierwszych żon" (USA, l. 15), „Karaluchy pod poduchy" (USA, l. 12).
Węgorzewo „Mewa" – „Podwójna świadomość" (USA, l. 15).

W RAZIE WYPADKU

Policja – tel. 997
Straż Pożarna – tel. 998
Pogotowie Gazowe – tel. 992
Pogotowie Ciepłownicze – tel. 993
Pogotowie Elektryczne – tel. 991
Pogotowie Techniczne Wodociągów – tel. 994
Informacja o usługach – tel. 951
Bank Informacji Gospodarczych – tel. 517-471
Telefoniczna Agencja Informacyjna – tel. 44-63-45 (7)
Pomoc drogowa – tel. 96-37

SŁUŻBA ZDROWIA

W BIAŁYMSTOKU
Pogotowie Ratunkowe, ul. Poleska 89, tel. biura wezwań 970, 999, 524-192.
Informacja Pogotowia tel. 422-222.
Ambulatorium Pogotowia, ul. Poleska 89
– Pediatryczne – czynne w dni robocze w godz. 19-7, w wolne soboty w godz. 15-7, w niedziele i święta w godz. 7-7.
– Internistyczne – czynne codziennie przez całą dobę.
– Stomatologiczne – czynne w dni robocze w godz. 19-7, w wolne soboty w godz. 15-7, w niedziele i święta w godz. 7-7.
Gabinety zabiegowe:
– Internistyczny dla dorosłych – czynny codziennie przez całą dobę.
Gabinet dla dzieci czynny w dni robocze w godz. 19-7, w wolne soboty w godz. 15-7, w niedziele i święta w godz. 7-7.
Ambulatorium Chirurgiczne dla dorosłych, ul. I. Białówny 11, tel. 42-40-41.
Ambulatorium Chirurgii Dziecięcej, ul. Wołodyjowskiego 3a, tel. 42-59-60.
„Hospicjum" Dom Opatrzności Bożej, ul. Świętojańska 1c, tel. 415-607 – czynny przez całą dobę.
„Hospicjum Domowe", ul. Piotrkowska 2, tel. 421-000, godz. 15.00-17.00 (w dni robocze).

APTEKA
(ostry dyżur)
ul. Malmeda 12, tel. 327-529, ul. Poleska 89, tel. 522-111, ul. Mickiewicza 27, tel. 323-024.

SZPITALE
DYŻURY CODZIENNE
Woj. Szpital Zespolony im. J. Śniadeckiego, ul. M. Skłodowskiej-Curie 25, tel. 42-16-21 do 26, 42-70-41– dyżuruje **rehabilitacja** oraz oddziały **dziecięce: chirurgia, reanimacja, laryngologia.**
Woj. Szpital Specjalistyczny im. K. Dłuskiego, ul. Żurawia 14 do godz. 15 tel. 327-570, 327-694, po godz. 15 tel. 323-593 dyżurują **oddziały: choroby płuc dzieci, sztucznej nerki, zakaźny dorosłych.**
Specjalistyczny Dermatologiczny ZOZ, ul. św. Rocha 3, tel. 42-53-01, 42-02-08.
Regionalny Szpital Onkologiczny, ul. Ogrodowa 12, tel. 320-116.

OSTRE DYŻURY
W DNIU 29 I 1997 r.
CHIRURGIA, REANIMACJA KARDIOLOGICZNA, WEWNĘTRZNY, LARYNGOLOGIA, OKULISTYKA, NEUROLOGIA, ZAKAŹNY DZIECIĘCY – Woj. Szpital Zespolony im. J. Śniadeckiego, ul. M. Skłodowskiej-Curie 25, tel. 42-16-21 do 26, 42-70-41.
POŁOŻNICTWO z GINEKOLOGIĄ – Woj. Szpital Zespolony im. J. Śniadeckiego, ul. Warszawska 15, tel. 327-100.
ODDZIAŁ GRUŹLICY – Specjalistyczny P/Gruźliczy ZOZ, ul. Warszawska 18, tel. 412-952.
DZIECIĘCY WEWNĘTRZNY + NEUROLOGIA – Dziecięcy Szpital Kliniczny, ul. Waszyngtona 17, tel. 42-40-31.

W ŁOMŻY
Pogotowie Ratunkowe – tel. 999 oraz 16-38-55.
Pogotowie Chirurgiczne – Szosa Zambrowska 1/27 – czynne przez całą dobę.
Woj. Szpital Zespolony, ul. M. Skłodowskiej-Curie 1, tel. 16-24-01.
Apteka (ostry dyżur), ul. Dworna 35, tel. 16-32-44.

W SUWAŁKACH
Pogotowie Ratunkowe – tel. 999
Woj. Szpital Zespolony, ul. Szpitalna 60, tel. 67-25-46.
Szpital Miejski Zespołu Opieki Zdrowotnej, ul. Kościuszki 101, tel. 66-22-41.
Apteka Prywatna (ostry dyżur), ul. Gałaja 4, tel. 66-49-32.

TELEFONY ZAUFANIA

Białystok – tel. 988, czynny codziennie w godz.18-4.
Białystok – Telefon zaufania dla kobiet w ciąży i rodzin – 32-22-22.
Łomża – tel. 988, czynny w poniedziałki, środy i piątki w godz. 16.30 - 21.30.
Łomża – Telefon zaufania dla kobiet 16-45-53, poniedziałek, czwartek, godz. 21-24.
Suwałki – tel. 988, 67-49-41, czynne codziennie (oprócz sobót, niedziel i świąt) w godz. 18-6.

RADIO

PROGRAM I

Wiadomości **co godzinę**
0.07 Kalendarz radiowy; 0.12 Lista polskich przebojów; 0.17-3.00 Radio nocą: Wędrówki muzyczne – prow. K. Pacuda; 0.58 Prognoza pogody dla rybaków; 2.55 Myśli na dobry dzień; 3.05 Muzyka przed świtem – aud. A. Arendt; 3.45 Muzyczny arsenał; 4.05 Muzyka przed świtem – aud. A. Arendt; 4.50 Muzyczne wycinanki; 5.07 Niezapomniane melodie; 5.20 Poranne rozmaitości rolnicze; 5.48 Gimnastyka poranna; 5.58-8.30 **SYGNAŁY DNIA**; 6.28 Prognoza pogody dla rybaków; 6.30 Informacje w skrócie; 6.32 Przegląd prasy; 6.33 Informacje sportowe; 6.35 Informacje o przejściach granicznych; 6.57 Eko-Radio; 7.00 Dziennik poranny – I wydanie; 7.30 Informacje w skrócie; 7.45 KOS – konkurs; 7.55 Komunikaty: gazowe, losowe; 8.00 Dziennik poranny – II wydanie; 8.29 Skrót wiadomości; 8.30 Radio Biznes; 9.05-11.00 **CZTERY PORY ROKU**; 9.12 i 10.06 Eko-Radio – oprac. A. Zalewskiego; 10.31 Lektury Jedynki: Milena Moser „Księga samotnic" – przekł. A. Buras; 11.07 Szkoda gadać; 11.30 Śpiewają aktorzy – oprac. V. Lewandowskiej; 11.40 Rolnicza antena; 11.55 Komunikaty; 12.00 Sygnał czasu i hejnał z wieży mariackiej z Krakowa; 12.06 Z kraju i ze świata – mag.; 12.28-16.00 Pasmo „...po hejnale"– prow. R. Jakubowski, w tym: Komunikaty: losowe, prognoza pogody dla rybaków; 12.30, 13.30, 14.30, 15.30 Radio kierowców; 14.10 Czas felietonisty; 15.10 Dance Maxx; 16.00 Dziennik popołudniowy; 16.12 Aktualności; 16.45 Dziennik Radia Watykańskiego; 17.05-19.00 Przegląd dnia... pięć po..., w tym: Lista polskich przebojów – podsumowanie; 19.00 Z kraju i ze świata – mag.; 19.27 Prognoza pogody dla rybaków; 19.30 Radio dzieciom: „Czarodziejskie miasto" – słuch. wg pow. Edith Nesbit; 20.05 Komunikaty: gazowe, losowe; 20.10 Echo – aud. W. Żychowicz; 20.30 Rozważania – aud. H. Dziarskiej; 20.40 Lekcja jęz. angielskiego „Ready for the Radio Reader"; 20.50 Lektury Jedynki: Ingmar Bergman „Rozmowy poufne"; 21.05 Komunikaty Totalizatora Sportowego; 21.06 Kronika sportowa; 21.30 Audycja Redakcji Społecznej; 22.00 Wydarzenia dnia; 22.10 Komentarz dnia; 22.20 Cztery pory roku – wydanie wieczorne, w tym: Poezja z ducha muzyki poczęta; 23.05 Encyklopedia wielkich głosów – aud. E. i J. Łętowskich; 23.55 Myśli pod koniec dnia

PROGRAM III

0.05-6.00 Trójka pod księżycem; 0.05-2.00 Program Redakcji Rozrywki; 4.30 Lektura na bezsenność: Julian Wołoszynowski „Opowiadania Podolskie" – oprac. Haliny Szopskiej; 6.00-9.00 Zapraszamy do Trójki; 7.07 i 8.05 Sport w Trójce; 8.10 Salon polityczny Trójki; 8.45 Business News; 9.00-11.00 Każdy gra inaczej – prow. P. Kaczkowski; 9.15 PPR – Poranna Porcja Rozrywki; 9.30 Informator ekonomiczny; 10.10 PPR – Przedpołudniowa Porcja Rozrywki; 10.30 Aktualia kulturalne; 11.10 Puls Trójki – prow. B. Michniewicz; 11.55 Giełda Papierów Wartościowych; 12.05 W tonacji Trójki – prow. P. Kaczkowski; 13.05-16.00 Trójka na dwa głosy – Magazyn filmowy – prow. D. Szuszkiewicz i R. Jaźwiński; 13.15 Powtórka z rozrywki; 14.15 Muzyczna poczta UKF (1); 14.30 Lektury Trójki: Stanisław Lem „Lube czasy" – oprac. Katarzyny Łopaciuk; 14.40 Nowości muzyczne; 14.58 Komunikat o sytuacji na przejściach granicznych; 15.05 Sport w Trójce; 15.30 Bliżej Ziemi – fel. ekolog.; 15.35 Muzyczna poczta UKF (2); 16.00-19.00 Zapraszamy do Trójki; 18.05 Sport w Trójce; 19.05 BRUM – aud. P. Klatta; 20.05 Książka tygodnia: „H.szpania malowniczo-historyczna" – oprac. P. Sawicki i H. M. Giza; 20.15 Puls jazzu – aud. P. Brodowskiego; 21.05 Klub Trójki – prow. H. M. Giza; 22.05 Sport w Trójce; 22.10 Międzynarodowy Rok Mozartowski – suplement muzyczny – aud. M. Pęcińskiej; 23.00 To był dzień; 23.30 Bluesełka – aud. Sławomira Wierzcholskiego

RADIO BIAŁYSTOK

72,8 99,4 MHz
Giżycko 99,6 MHz
Suwałki 72,68 98,6 MHz
PROGRAM REGIONALNY
Wiadomości Radia Białystok **co godzinę**
Wiadomości w skrócie: **5.30, 6.30, 7.30, 8.30, 14.30, 15.30;** Przegląd prasy: **5.16, 6.24;** O tym się mówi: **7.12, 7.20;** Informacje z przejść granicznych: **5.45, 7.39, 8.53, 12.08, 16.08;** Regionalne notowania walutowe: **8.37, 11.08, 14.08;** Wiadomości z giełdy: **14.18**
5.00 FAKTY I MUZYKA (wiadomości co 30 min) – prow. M. Liberadzki; **9.10 SPOTKANIA** – prow. W. Szymański; 9.12 Horoskop; 9.40 „W starym piecu diabeł pali" – pow. Ingrid Noll; 11.45 Życiowe ścieżki sierżanta Walieszki; 11.53 English? No problem; 12.15 Co tam panie w polityce?; 13.08 „Życie w szachownicę zaklęte" – rep. S. Pulnara; 13.35 Muzyczny telefon; **14.05 FAKTY I MUZYKA** (wiadomości co 30 min) – prow. D. Niebrzydowska; 16.15 Zadzwoń do nas: **442-222** – prow. D. Sawicka; 18.10 Konkurs Radia Białystok; 18.30 Ukraińska Dumka – przyg. J. Misiejuk; 18.45 Pod znakiem Pogoni – aud. J. Iwaniuka; 19.05 Na czwórce – magazyn dla kierowców – aud. M. Liberadzkiego; 19.35 Czas melomana – aud. M. Gajl; 20.05 Moto Radio; 20.10 **MIXER** – muzyka dla wszystkich – prow. P. Łęgowski; 22.00 Reflektorem po świecie – program BBC; 23.05 **NOCNA ORKIESTRA RADIA BIAŁYSTOK** – prow. Sławomir Sokołowski

RADIO Zet

65,99, 107,3 MHz
Giżycko 104,0 MHz
Suwałki 101,4 MHz
Wiadomości co godzinę **całą dobę**
Wiadomości co pół godziny: **5.00-18.00;**
Wiadomości co kwadrans: **6.00-9.00**
Wiadomości sportowe: **6.00, 6.30, 7.00, 7.30, 8.00, 8.30, 9.00, 14.00, 17.00, 18.00, 20.00**
Prognoza pogody: **5.00, 6.00, 6.30, 7.00, 7.30, 8.00, 8.30, 9.00, 9.30, 10.00, 11.00, 12.00, 14.00, 15.00, 16.00, 17.00, 18.00, 20.00, 22.00, 23.00**
Wiadomości giełdowe: **11.57, 13.06**
4.00-6.00 Świt z Radiem Zet; 6.00-9.00 Poranek z Radiem Zet; 7.55 Żart Janusza Weissa; 8.15 Gość Radia Zet; 9.40 Horoskop Dnia – Wojciech Jóźwiak; 9.50 Ciekawostki Krecika; 12.00 Wiadomości w południe – Małgorzata Łaszcz; 12.50 U Konopa na kanapie – progr. Pawła Konopczyńskiego; 13.20 „Dzwonię do Pani... Pana" – program Janusza Weissa; 14.15 **Magazyn reporterów**; 15.00 Wydarzenia dnia – Rafał Domański; 15.50 Technokret; 16.10 Mniej więcej serio – progr. Karoliny Korwin Piotrowskiej i Wojtka Jagielskiego; 17.50 Ciekawostki Krecika; 19.05 Komputerowa lista przebojów Radia Zet – tel. **0-700-73-000**; 21.05 Klub Radia Zet – zaprasza Rafał Sławoń; 24.00 Noc z Radiem Zet

RADIO AKADERA

FM 71,24
Serwis informacyjny: **0.00, 6.00, 7.00, 8.00, 9.00, 10.00, 11.00, 12.00, 13.00, 14.00, 15.00, 16.00, 17.00, 18.00, 19.00, 20.00, 21.00, 22.00, 23.00**
Ogłoszenia: **od 7.15 do 20.15 co godzinę (tel. 422-415)**
6.05-10.00 Prezentuje Robert Baran; 6.15 Przegląd prasy lokalnej; 6.30 Informacje lokalne, komunikaty; 6.50 Halo, granica!; 7.30 Serwis lokalny; 7.45 Przegląd prasy lokalnej; 8.20 Muzyczny a propos; 8.30 Informacje lokalne, komunikaty, sytuacja na przejściach granicznych, noc na służbie, kursy walut; 9.10 Horoskop; 9.30 Informacje lokalne, komunikaty, kursy walut, propozycje kulturalne na dziś; 9.45 Porady Prawnika; 10.00-15.00 Prezentuje Krzysztof Sadowski; 10.30 Konkurs I (tel. 422-414); 11.30 Konkurs II; 12.05 Serwis lokalny, komunikaty, informacje z przejść granicznych (nowe); 12.30 Aktualności; 13.10 Horoskop; 13.30 Aktualności; 13.45 Notowania Giełdy Papierów Wartościowych, kursy walut; 15.00-20.00 Prezentuje Adam Klimiuk; 15.30 Konkurs I (422-414); 16.30 Serwis lokalny, kursy walut, informacje z przejść granicznych, propozycje kulturalne na dziś; 16.45 Porady prawnika (powt.); 17.10 Horoskop; 17.30 Konkurs II (tel. 422-414); 18.30 Aktualności; 19.30 Muzyczny Top Radia Akadera (głosowanie): 20.00-21.00 Szafa gra; 21.00-22.00 ... muzyki od Metra; 22.00-24.00 Prezentuje DJ Hrynio; 0.05-6.00 Nocny odlot

RADIO RMF/FM

Białystok 91,1 MHz
Łomża 91,5 MHz
Suwałki 89,0 MHz
Wiadomości co godzinę **9.45-4.45**
Wiadomości co pół godziny: **5.15-8.45**
Programy lokalne: **10.15, 11.15, 12.15, 13.15, 14.15, 18.15, 19.15**
Traffiki: **6.30, 7.00, 7.30, 8.00, 8.30, 9.00, 15.00, 15.30, 16.00, 16.30, 17.00, 17.30**
5.00-9.00 Ni w pięć, ni w dziewięć – budzą Tadeusz Sołtys i Michał Kubik, w tym: 6.35 Poranny toster; 8.05 Rozmófki; 8.35 Nowości motoryzacyjne; 9.00-12.00 Metzoforte – rozgrywa Piotr Metz, w tym: 9.35 Trzy karty; 9.50 Rockowy kalendarz; 12.00-15.00 Gdzie diabeł nie może... – tam Grażyna Bekier i Ewa Drzyzga; 15.00-18.00 Radio Svoboda – wyzwala Marcin Jędrych, w tym: 15.35 Wiódł ślepy kulawego; 16.35 Konkurs filmowy; 18.00-20.00 Wasza muzyka... spełniają Mirosław Golański i Jacek Niemczyk, w tym: 18.30 Haapy hours; 19.00 Rosyjska ruletka; 19.30 Szafa grająca; 20.00-22.00 Radio Muzyka Fakty – informuje Marcin Wrona, w tym: 20.05 Wydarzenia dnia; 21.15 Spory i polemiki; 21.50 Graffiti; 22.00-24.00 O zmRocku – ściemnia Dariusz Maciborek, w tym: 22.30 Konkurs 10,5; 23.00 Rockowy kalendarz; 24.00-1.00 Numer 0-800-33-800 – odbierają Kasia Wolska i Brian Scott; 1.00-5.00 Lunatycy i cykliści – nie śpią Stanisław Smólka i Maciej Wójcik

RADIO MARYJA

Białystok 67,55 104,7 MHz
Ełk 102,60 MHz
Łomża 104,00 MHz
Suwałki 107,90 MHz
Wiadomości: **2.00, 4.00, 5.00, 6.25, 8.25, 10.25, 12.25, 14.25, 18.25, 19.25**
5.45 Rozpoczęcie programu; 6.00 Anioł Pański, Jutrznia; 6.30 Różaniec; 7.00 Msza św.; 7.45 W Rodzinie RADIA MARYJA; 8.00 Godzinki ku czci Niepokalanego Poczęcia NMP; 8.30 Katecheza z rozmowami telefonicznymi; 9.30 Czas pieśni; 9.50 Mogę, chcę pomóc; 10.00 Audycja dla dzieci; 10.30 Porady; 11.00 W Rodzinie RADIA MARYJA; 11.45 Medytacja; 12.00 Anioł Pański; 12.10 Spotkanie z Biblią; 12.30 Różaniec; 13.15 Radiogazeta; 13.45 Literatura; 14.00 Modlitwa Popołudniowa z Liturgii Godzin; 14.15 Czas dobrych nowin; 14.30 Mogę, chcę pomóc; 14.40 Muzyka mistrzów; 15.00 Koronka do Bożego Miłosierdzia; 15.15 Rozmowy nie dokończone; 16.00 W Rodzinie RADIA MARYJA; 16.15 Serwis informacyjny Radia Watykańskiego; 16.30 Telefoniczny koncert życzeń; 17.00 Katecheza z rozmowami telefonicznymi; 18.00 Anioł Pański, Nieszpory; 18.30 W nurcie nauczania Ojca Świętego Jana Pawła II; 18.55 Spróbuj pomyśleć; 19.00 Audycja dla młodzieży; 19.30 Audycja dla dzieci; 19.45 Modlitwy dzieci; 20.00 Audycja Radia Watykańskiego; 20.20 Różaniec; 21.00 Apel Jasnogórski; 21.15 Rozmowy nie dokończone; 23.30 Kompleta; 23.45 Medytacja; 0.00 Rozpoczęcie programu nocnego; 0.15 Katecheza (powt.); 1.30 W nurcie nauczania Ojca Świętego Jana Pawła II; 2.10 Lektura (powt.); 2.30 Por..dy (powt.); 3.00 Serwis Radia Watykańskiego (powt.); 3.25 Spotkania z Biblią (powt.); 3.40 Audycja Radia Watykańskiego (powt.); 4.40 Muzyka mistrzów (powt.); 5.05 Radiogazeta; 5.20 Godzinki ku czci Niepokalanego Poczęcia NMP; 5.45 Rozpoczęcie programu dziennego

bm

REDAKCJA NIE PONOSI ODPOWIEDZIALNOŚCI ZA ZMIANY W PROGRAMACH



Ełk

W Szkole Podstawowej nr 3 w Ełku zakończyły się drużynowe mistrzostwa szkół podstawowych w tenisie stołowym rejonu ełckiego.

Kolejność. Dziewczęta (rocznik 1982–83): 1. SP Wysokie, 2. SP Sypitki, 3. SP nr 9 Ełk; **chłopcy:** SP nr 9 Ełk, 2. SP Pisanica, 3. SP Wysokie.

Dziewczęta (rocznik 1984–85): 1. SP Wierzbowo, 2. SP Sypitki, 3. SP nr 9 Ełk; **chłopcy:** 1. SP nr 9 Ełk, 2. SP Sypitki, 3. SP Pisanica.

Zarząd Rejonowy SZS w Ełku przekazał oficjalny komunikat III rzutu o mistrzostwo w biegach przełajowych.

Kolejność. Dziewczęta 1000 m (1986 r.) – 1. Justyna Minc, 2. Kamila Nazarowska (obie SP Stare Juchy), 3. Magda Chreptowicz (SP 2 Ełk); **(1985)** – 1. Dorota Reszuta (SP Stare Juchy), 2. Wiesława Surynt (SP Straduny), 3. Urszula Paszyńska (SP Pisanica); **(1984)** – 1. Aneta Topczewska (SP Pisanica), 2. Emila Karwowska (SP Stare Juchy), 3. Beata Pawlik (SP Pisanica); **1500 m (1983–82)** – 1. Katarzyna Przybyłek (SP 2 Ełk), 2. Marta Garlica (SP 1 Ełk), 3. Renata Przekop (SP Pisanica).

Chłopcy 1000 m (1986) – 1. Jakub Paszkowski (SP Wysokie), 2. Łukasz Werenc, 3. Cezary Szejda (obaj SP Kalinowo); **(1985)** – 1. Łukasz Dojnia (SP 6 Ełk), 2. Piotr Chrzanowski (SP 4 Ełk), 3. Jarosław Wysocki (SP Wysokie); **(1984)** – 1. Łukasz Podolewski (SP 6 Ełk), 2. Cezary Walendzik (SP Stare Juchy), 3. Waldemar Szyłak (SP Kalinowo); **2000 m (1982–83)** – 1. Konrad Piekarski, 2. Łukasz Bednarek, 3. Mariusz Goszczyński (wszyscy SP Stare Juchy).

Klasyfikacja szkół podstawowych po III rzutach (dziewczęta i chłopcy): 1. SP 1 Ełk – 377 pkt, 2. SP 6 Ełk – 312, 3. SP Stare Juchy – 312, 4. SP 2 Ełk – 259, 5. SP Kalinowo – 242, 6. SP Pisanica – 196 pkt.

Szkoły ponadpodstawowe, dziewczęta – 2000 m 1. Dorota Szpaczko (ZSR Ełk), 2. Marzena Wasiuk (ZSZ nr 1 Ełk), 3. Monika Wasiuk (LE Ełk); chłopcy 3000 m – 1. Rafał Stasiukiewicz, 2. Adam Zaremba (obaj ZSR Ełk), 3. Roman Piekarski (ZS nr 2 Ełk).

W III rucie ligi przełajowej startowało ponad 200 dziewcząt i około 500 chłopców. **(j.w.)**

Giżycko

W minionym tygodniu rozegrano w Giżycku II turniej klasyfikacyjny indywidualnych mistrzostw szkół rolniczych w tenisie stołowym.

Najlepszą pingpongistką w kategorii juniorek okazała się **Dorota Jakubowska (ZSR Olecko)** przed szkolną koleżanką Justyną Milewską i Agnieszką Świderską, uczennicą ZSR w Białej Piskiej.

Wśród seniorek prym wiodła Agnieszka Palczewska (ZSR Ełk). Drugie miejsce wywalczyła Justyna Wojenko (ZSR Giżycko), a trzecie – Marta Kiendorowicz z Ełku.

W kategorii juniorów pierwsze trzy miejsca przypadły w udziale: Arturowi Grzybowskiemu (ZSDiL Ruciane-Nida), Adamowi Grzybowskiemu (ZSR Biała Piska) oraz Przemysławowi Matelakowi (ZSR Giżycko). Najlepszymi w grupie seniorów okazali się natomiast: Mirosław Plakwicz z Rucianego-Nidy, Mariusz Olszewski z Białej Piskiej oraz Andrzej Tomaszewski z ZSR w Sejnach.

Do finału, który odbędzie się na początku marca, awansowało 8 pierwszych zawodników z każdej kategorii.

(gram)

Przy pingpongowych stołach

W sali Liceum Ogólnokształcącego w Olecku rozegrany został III wojewódzki turniej klasyfikacyjny województwa suwalskiego w tenisie stołowym, w kategorii: żaka, młodzika i seniora.

Wyniki:

Żacy: dziewczęta – 1. Aleksandra Radziewska (UKTS Drygały, SP Dmusy), 2. Sylwia Piątek (Czarni Olecko, SP Dąbrówka), 3. Małgorzata Kropiewnicka (UKTS Drygały, SP Drygały); **chłopcy** – 1. Maciej Kurczenko (UKTS Drygały, SP Drygały), 2. Adrian Rejmer, 3. Paweł Wiśniewski (obaj Czarni Olecko, SP Kijewo)

Młodzicy: dziewczęta – 1. Sylwia Wszeborowska (UKTS Drygały, SP Dmusy), 2. Urszula Bułak (UKTS Drygały, SP Drygały), 3. Aneta Wiśniewska (Czarni Olecko, SP Kijewo); **chłopcy** – 1. Łukasz Delegacz (Czarni Olecko, SP 1 Olecko), 2. Łukasz Mikucki (UKTS Drygały, SP Drygały), 3. Paweł Żawko (UKS Koniecki, SP 9 Ełk)

Seniorki: 1. Justyna Akacka (UKTS Drygały, SP Drygały), 2. Justyna Milewska (Czarni, ZSRol. Olecko), 3. Sylwia Jakubowska (UKTS Drygały, ZSZ Pisz)

Seniorzy: 1. Stanisław Malinowski (UKS Konieczki, SP 9 Ełk), 2. Dariusz Karniej (Czarni Olecko), 3. Kamil Kurak (PPHU Kamila, LO Suwałki)

●

W Drygałach odbyły się natomiast eliminacje podokręgowych kadetów w tenisie stołowym. Wśród dziewcząt zwyciężyła Szkoła Podstawowa w Dmusach, w składzie: Ewa Cygan, Anna Karczmarczyk. Z kolei w turnieju chłopców triumfowała SP Drygały (Artur Kropiewnicki, Andrzej Wojsław, Marcin Wróblewski, Tomasz Golanko).

(mark)

Brydżowe czwartki

Z początkiem roku rozpoczęła się nowa edycja rozgrywek brydżowych turniejów czwartkowych. W ostatnich zawodach wygrali „rutyniarze" para Roman Gembicki z Andrzejem Prasalskim, która wyprzedziła młodzież: Wojciecha Konończuka z Przemysławem Czarneckim. Trzecie miejsce zajęli Jakub Kotorowicz z Janem Bojarynem.

Po czterech turniejach na czele klasyfikacji długofalowej znajduje się Marian Urwanowicz przed Jakubem Kotorowiczem i Andrzejem Prasalskim.

Następny turniej czwartkowy odbędzie się 30 stycznia o godz. 17.30, w klubie MOSiR przy ul. Włókienniczej 4.

(mark)

Białostocka prapremiera filmu „Kosmiczny Mecz"

Michael Jordan królik Bugs i Dojlidy

W poniedziałek, w kinie „Pokój", odbyła się prapremiera filmu „Kosmiczny Mecz". Kino zostało zapełnione do ostatniego wolnego miejsca, a widownię stanowili przeważnie najmłodsi fani koszykówki i kreskówek z udziałem królika Bugsa.

Na film przybyła również w komplecie pierwszoligowa drużyna Browaru Dojlid Instalu Białystok, która przed projekcją zaprezentowała się widzom, przeprowadziła kilka konkursów dla najmłodszych oraz podarowała okolicznościowe prezenty. Oczywiście, nie obyło się bez rozdawania autografów przez najpopularniejszych białostockich koszykarzy.

●

Dla białostockich kibiców mamy jedną dobrą i drugą złą nowinę. Pierwszą jest ta, iż drużyna zagra jednak pierwszoligowe, lutowe mecze w Białymstoku. Trzynastego lutego pojedynek z Polonią Przemyśl odbędzie się w hali Włókniarza, a 20.02 mecz ze Stalą Stalowa Wola rozegrany zostanie w hali AMB.



Dannie Norris rzuca w widownię pamiątkową piłkę



Andrzej Sinielnikow w pokazie żonglerki koszykarskimi piłkami



Dannie Norris rozdaje autografy swoim najmłodszym fanom

Złą nowiną jest pojawienie się fałszywych biletów przed ligowymi spotkaniami. Klub Dojlidy prosi więc wszystkich kibiców o kupowanie biletów w kasach, a nie od przygodnych ludzi oferujących wejściówki za niższą cenę.

(mark)

Fot. Iza Wysocki

Jak nie potrafisz nie pchaj się na afisz...

Podczas zebrania sprawozdawczo-wyborczego Białostockiego Okręgowego Związku Piłki Nożnej, ustępujący prezes Piotr Dobrzyński sporo uwagi poświęcił tradycyjnemu Plebiscytowi „Gazety Współczesnej".

„Powierzchowny stosunek do piłki nożnej – rozpoczął P. Dobrzyński – zagościł na przykład w mentalności organizatorów corocznego Plebiscytu „Gazety Współczesnej" na 10 najpopularniejszych sportowców województwa białostockiego. Na liście ponad dwudziestu kandydatów znalazło się miejsce dla naprawdę pięknych i pożytecznych sportów jak bilard, modelarstwo, kulturystyka, szybownictwo."

„Od wielu lat nie znajduje się ani jednego miejsca dla przedstawicieli piłki nożnej. Wystarczyło, że piłkarz opuścił nasz teren, strzelił kilka ładnych bramek, a już znalazł miejsce wśród dziesięciu najlepszych sportowców Polski tuż za złotymi medalistami Igrzysk Olimpijskich. Przypomnijmy, że rok temu Citko grał w drugoligowej Jagiellonii. I to grał nieźle, miał swoich licznych fanów i miał dobre notowania na piłkarskiej giełdzie, o czym świadczy suma zapłacona przez Widzew.

Ten jeden, ale jakże wymowny, przykład świadczy o kompromitacji koncepcji forsowanej przez ludzi, którzy mają wpływ na kształt Plebiscytu i wyznają zasadę: im mniej piłki nożnej, tym lepiej dla innych dyscyplin."

Od redakcji: *Lista kandydatów do tytułów ustalana jest na podstawie rzeczywistej popularności sportowców poszczególnych dziedzin. Nic więc dziwnego, że znalazł się na niej brązowy medalista mistrzostw Europy w szybownictwie, trzykrotna mistrzyni Polski w kulturystyce czy dwukrotny mistrz kraju w bilardzie. Obecnie na zawody z udziałem tych sportowców przychodzi znacznie więcej kibiców niż na mecze białostockich drużyn grających w III lidze. Krótko mówiąc, dopóki białostockie piłkarstwo nie osiągnie liczącego się poziomu, dopóty zawodnicy tej dyscypliny nie znajdą się na liście kandydatów. Taka jest prawda, być może gorzka dla piłkarskich działaczy. Żyją oni wspomnieniami, zapominając o dniu dzisiejszym. Przypomnę, że Marek Citko odszedł z Jagiellonii jesienią roku 1995, zaś wybieramy najpopularniejszego sportowca roku ubiegłego.*

(let)

GAZETA współczesna

– dziennik regionalny. **Adres**: 15-950 Białystok, ul. Suraska 1, skr. poczt. 193, teleks 852–106, fax 423–245, e-mail: wspolczesna@telbank.pl. **Wydawca** : „Kresy BO" sp. z o.o., **prezes – Zbigniew Fabjańczuk, wiceprezes i redaktor naczelny – Jerzy Kostrzewski** – tel. 420–935. **Sekretarze redakcji** – tel. 422–377, modem 421–508. **Dział miejski** – tel. 421–118, 441–762, 423–240. **Dział ekonomiczny** – tel. 427-710, 425–366. **Dział reportażu** – tel. 423–240, 423–241, 441–746. **Dział społeczny** – 441–746. **Dział sportowy** – 422–317. **Magazyn Tydzień** – tel. 441–746. **Studio komputerowe i korekta** – tel. 422–623. **Biuro marketingu i promocji** – tel. 423–242, 423–244. **Biuro reklam i ogłoszeń** – tel./fax 425–116, kierownik – tel. 420–521. **Oddziały**: Ełk, ul. Małeckich 2 – tel./fax 10-85-05; Giżycko, ul. Pocztowa 3 – tel./fax 52–80; Łomża, Aleja Legionów 7 – tel./fax 165–697; Olecko, Pl. Wolności 22 – tel./fax (0116) 37-84; Suwałki, ul. Kościuszki 32 – tel. 663–000, fax 665–726. **Druk**: Białostockie Zakłady Graficzne. **Konto**: 10801024-808-27001-801000-111 w PBG SA Oddział w Białymstoku. Redakcja nie odpowiada za treść reklam i ogłoszeń. Materiałów nie zamówionych redakcja nie zwraca, w nadesłanych zastrzega sobie prawo dokonywania skrótów i zmiany tytułów. **Redaktor wydania – Mirosław Piontkowski**

W drodze do Hiszpanii

Kolejny pojedynek ostatniej szansy

Dzisiaj i jutro na koszykarskich parkietach Europy rozegranych zostanie 15 spotkań w ramach eliminacji mistrzostw Starego Kontynentu, które już w czerwcu odbędą się w słonecznej Hiszpanii. Polska reprezentacja zmierzy się w Genewie z drużyną Szwajcarii.

Przeciwnicy podopiecznych trenera Eugeniusza Kijewskiego zajmują w tabeli ostatnie miejsce i nie powinni zagrozić naszej ekipie. Jednak przed lekceważeniem Helwetów przestrzega koszykarzy szkoleniowiec.

Do mistrzostw Europy zakwalifikują się po dwa najlepsze zespoły z każdej grupy oraz cztery z pięciu drużyn, które zajmą trzecie miejsca. Do rozegrania pozostały jeszcze dwie kolejki spotkań. Oprócz dziesiejszego pojedynku ze Szwajcarią Polacy zagrają pod koniec lutego z Francją w Wałbrzychu.

Do Genewy trener Eugeniusz Kijewski zabrał tych samych zawodników, którzy w listopadzie ub.r. stoczyli zwycięski mecz z Belgią. **Dominik Tomczyk**, który doznał stłuczenia żeber w piątkowym spotkaniu z Mazowszanką Pruszków czuje się już dobrze. W poniedziałek zawodnik Śląska Wrocław przeszedł pomyślnie konsultacje w Stołecznym Centralnym Ośrodku Medycyny. **Adam Wójcik**, jedyny polski koszykarz grający w Europie Zachodniej, dołączy do drużyny w Genewie.

Skład drużyny jadącej do Genewy: Mariusz Bacik, Andrzej Pluta (obaj Browary Tyskie Bobry Bytom), Adam Wójcik (Spirou Charleroi), Maciej Zieliński, Dominik Tomczyk (obaj Śląsk ESKA Wrocław), Tomasz Jankowski, Robert Kościuk (obaj Azoty Nobiles Włocławek), Krzysztof Dryja, Piotr Szybilski (obaj Mazowszanka PEKAES Pruszków), Paweł Szcześniak (Zastal Zielona Góra) i Andrzej Adamek (Polonia Przemyśl).

Kadra Szwajcarii przedstawia się natomiast następująco: Ahmad Allahgholi (1976, 201 cm, Arlesheim), Stephan Bachmann (1979, 205 cm, Wetzikon), Herve Felli (1973, 189 cm, BBC Monthey), Mathias Fernandez (1972, 186 cm, Pully Basket), Markus Goetschi (1976, Wetzikon), Patrick Koller (1972, 187 cm, Olympic Fribourg), David Maly (1970, 203 cm, Union Neuchatel), Harold Mrazek (1973, 190 cm, Olympic Fribourg), Florian Petter (1974, 205 cm, Morges Basket), Amadou Romero (1975, 190 cm, Geneve Basket), Norbert Valis (1971, 201 cm, Sav Momo Basket).

Ponadto szwajcarski szkoleniowiec ma do dyspozycji takich koszykarzy, jak: Fredric Baillif (1973, 175 cm, Geneve Basket), Gary Grimes (1969), Marc Thurig (1977, 190 cm, BC Zurich), Patrick Vogt (1978, 200 cm, Ruti Basket), Yvan Wicht (1977, 190 cm, Pully Basket).

Oto program dzisiejszych spotkań i tabele w poszczególnych grupach eliminacji mistrzostw Europy w koszykówce mężczyzn Hiszpania 1997.

Grupa A: Bośnia i Hercegowina – Izrael, Grecja – Słowacja, Gruzja – Białoruś

1. Grecja	8	15	646:548
2. Izrael	8	13	679:605
3. BiH	8	13	580:558
4. Białoruś	8	12	612:646
5. Gruzja	8	10	612:676
6. Słowacja	8	9	597:693

Grupa B: Estonia – Niemcy, Rosja – Łotwa, Anglia – Portugalia

1. Rosja	8	16	799:566
2. Łotwa	8	14	646:616
3. Niemcy	8	13	651:647
4. Estonia	8	12	669:686
5. Anglia	8	9	566:714
6. Portugalia	8	8	594:696

Grupa C: Finlandia – Słowenia, Macedonia – Węgry, Włochy – Czechy (czwartek)

1. Włochy	8	15	668:540
2. Słowenia	8	13	603:522
3. Węgry	8	12	596:650
4. Macedonia	8	11	629:680
5. Finlandia	8	11	665:719
6. Czechy	8	10	646:696

Grupa D: Bułgaria – Turcja, Chorwacja – Ukraina, Rumunia – Holandia

1. Ukraina	8	15	689:560
2. Turcja	8	14	605:541
3. Chorwacja	8	13	630:516
4. Bułgaria	8	12	649:689
5. Holandia	8	10	591:646
6. Rumunia	8	8	508:720

Grupa E: Szwajcaria – Polska, Szwecja – Francja, Litwa – Belgia

1. Francja	8	16	644:500
2. Polska	**8**	**12**	**666:638**
3. Belgia	8	12	640:618
4. Litwa	8	12	701:672
5. Szwecja	8	11	575:622
6. Szwajcaria	8	9	509:685

(mark)

Już jutro: Agnella Włókniarz – Wisła

Każdy mecz na wagę złota

Przed koszykarkami Agnelli Włókniarza pozostały jeszcze do rozegrania tylko trzy mecze w zasadniczej rundzie ekstraklasy. Niestety, białostoczanki spadły już w tabeli na 10. miejsce i praktycznie pozbawione są szans gry w play-off.

Podopieczne trenera **Eugeniusza Hałaburdy** czeka więc walka o utrzymanie się w lidze. Teraz najważniejsze jest zajęcie jak najkorzystniejszego miejsca przed decydującymi pojedynkami. Dziewiąta lokata jest najlepsza, gdyż wtedy białostoczanki zagrałyby z ostatnim w tabeli Glinikiem Gorlice. Jednak, aby tak się stało, trzeba koniecznie wygrać dwa, jeśli nawet nie trzy ostatnie spotkania.

Już jutro, w czwartek, 30 bm. , z powodu sobotniego Balu Sportowca, na którym ogłoszone zostaną wyniki naszego plebiscytu na najpopularniejszego sportowca Białostocczyzny, Agnella rozegra w hali „Włókniarz" przy ul. Antoniukowskiej ligowy mecz z Wisłą Miraculum Kraków. Początek pojedynku o godzinie 17.

We wczorajszym zaległym spotkaniu I ligi AZS Poly Color Szczecin przegrał z Fotą Dajan Gdynia 64:78 (34:40). Najwięcej punktów zdobyły: dla AZS – Ose – 21, Stanisławska – 13; dla Foty – Pantelejewa – 25, Owczarenko – 17.

(mark)

Algis trenerem Zastalu

Litwin Algirdas Paulauskas został trenerem koszykarzy drugoligowego Zastalu Zielona Góra – poinformował Roman Maćkowiak, manager klubu. Zastąpił on Grzegorza Fiedorowicza, odsuniętego w ub. tygodniu przez zarząd klubu od prowadzenia pierwszego zespołu. Algirdas Paulauskas ma 39 lat, prowadzi obecnie kobiecą reprezentację Litwy.

Jego kontrakt z Zastalem został podpisany do końca przyszłego sezonu. W drugoligowej tabeli zielonogórzanie plasują się aktualnie na trzecim miejscu.

Przypomnijmy, iż A. Paulauskas prowadził koszykarki Włókniarza, jako pierwszy, a później drugi szkoleniowiec tworząc z Adamem Wyszczelskim trenerski duet w najlepszym okresie występów drużyny w ekstraklasie i w Pucharze Ronchetti.

Sympatycznemu trenerowi z Litwy życzymy awansu z Zastalem w szeregi męskiej I ligi.

(opr. mark)

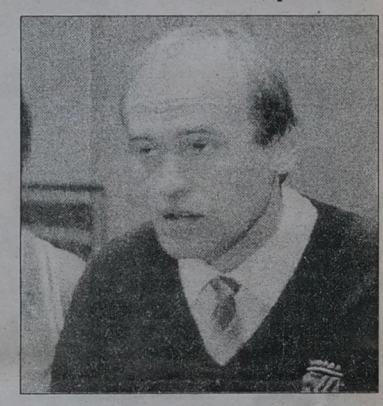

Ferie pod siatką

W czasie ferii zimowych Okręgowy Związek Piłki Siatkowej w Białymstoku oraz Uczniowski Klub Sportowy Bojar działający przy Szkole Podstawowej nr 5, UKS Świtezianka – przy SP 1, a także UKS Piętnastka – przy SP 15 organizują dla młodzieży z miasta i województwa białostockiego turnieje minipiłki siatkowej pod hasłem: „Ferie'97 z piłką siatkową".

Program imprez:

29.01 w SP 15 – dziewczęta; 30.01 w SP 15 – chłopcy; 5.02 w SP 1 – dziewczęta; 6.02 w SP 1 – chłopcy.

Początek zawodów o godz. 9.00.

(paw)

MULTI LOTEK

3, 8, 9, 11, 13, 16, 18, 19, 25, 26, 27, 32, 33, 35, 49, 56, 61, 67, 69, 75

HALLO TAXI 96-27
20% ZNIŻKI PRZY ZAMÓWIENIACH TELEFONICZNYCH
9164

Zachmurzenie duże z większymi przejaśnieniami. W godzinach popołudniowych i nocnych miejscami opady śniegu, a później mżawki marznącej i powodującej gołoledź. Temp. maks. w dzień od 0 do -2 st., minimalna w nocy od -3 do -5 st. Wiatr umiarkowany, okresami dość silny zachodni i północno-zachodni. Uwaga! Ślisko! Ciśnienie w godzinach rannych wyniesie ok. 1002 hPa , w ciągu doby wzrośnie o ok. 8 hPa.

Imieniny: Zdzisława, Franciszka

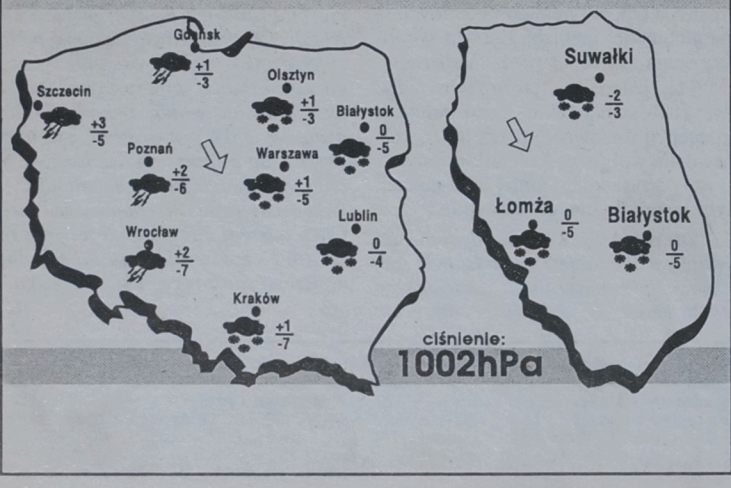

Ferie z GAZETĄ

Nie siedź w domu

✳ **Dziś dzieci i młodzież mogą popływać na basenie** MOSiR przy ul. Włókienniczej w Białymstoku o godz. 8 i 14, zaś jutro o godz. 8. Bilety po 3,50 zł.

✳ Na **bezpłatne zajęcia plastyczne** w godz. 12-13.30 zaprasza dzisiaj Galeria im. Sleńdzińskich (ul. Waryńskiego 24a) w Białymstoku. Muzeum prosi o przyniesienie obuwia na zmianę.

✳ **Konkurs plastyczny pt. „Symbole najbliższe sercu Polaka"** ogłosiło Muzeum Wojska (ul. Kilińskiego 7) w Białymstoku. Prace mogą być wykonane w dowolnej technice i wielkości, w muzeum lub domu. Należy jednak je przynieść lub przesłać do 7 lutego (pokój nr 1). Konkurs zostanie rozstrzygnięty do 17 lutego. Nagrody zostaną przyznane w trzech kategoriach: do lat 7, 7-11 oraz 12-15 lat.

Każdy kto się wybierze do Muzeum Wojska w czasie ferii, będzie mógł wziąć **udział w plebiscycie na najciekawszą postać w polskiej historii**. Będą nagrody.

✳ Dziś na godz. 10 zaprasza dzieci Dom Kultury „Zachęta" (ul. Piastowska 11a) w Białymstoku. W programie **zwiedzanie Targów Rolno-Spożywczych, konkurs o targach oraz pokaz gier planszowych**. Jutro o godz. 9.30 odbędzie się **spotkanie z białostockim Rzecznikiem Praw Ucznia**, o godz. 11 – **konkurs „Czy znasz swoje prawa?"**, a o godz. 13 – **projekcja filmów wideo**. Wszystkie zajęcia są bezpłatne.

✳ W czasie ferii dzieci i młodzież mogą bezpłatnie zwiedzać w godz. 10-17 (oprócz poniedziałków) **Muzeum Historyczne** (ul. Warszawska 37) w Białymstoku. Można obejrzeć m.in. wystawę „Życie kulturalne Białegostoku w okresie międzywojennym". Muzeum przygotowało **konkursy „Do czego to służy?"** (historia przedmiotów codziennego użytku), **„Stare i nowe"** (plastyczny) oraz **pokaz „Melodie ze starego gramofonu"**.

✳ Na bezpłatne zajęcia zaprasza dzieci Miejsko-Gminny Ośrodek Kultury (ul. Tysiąclecia PP 4) w Dąbrowie Białostockiej. Dziś od godz. 10 będą **zabawy w rytmy i teleturniej „Koło Fortuny" oraz dyskoteka**. Jutro w godz. 10-11 zaplanowano **naukę gry na organach, konkurs na maskę karnawałową i gry świetlicowe**. O godz. 17 odbędzie się **spotkanie w Klubie Młodzieżowym „Problem"**.

✳ **Na festiwal gier** zaprasza dziś miłośników gier komputerowych, planszowych i tenisa stołowego Gminny Ośrodek Kultury w Juchnowcu. Początek zabawy o godz. 15.

MN

Zgadywanka

Czy znasz to przysłowie?

Dzisiaj podajemy trzecie przysłowie ze zgubionym słowem. Na dzieci, które odgadną tajemnicze przysłowie-rozwiązanie czekają nagrody: ● radiomagnetofon „Daewoo" ● walkman „Panasonic" ● kalkulatory „Citizen" ● klocki „Lego" ● książki

Zapraszamy do zabawy!

Dzisiejsze przysłowie jest z pewnością mniej znane, ale mamy nadzieję, że trochę pomogą wam rodzice:

Komu szczęście sprzyja,

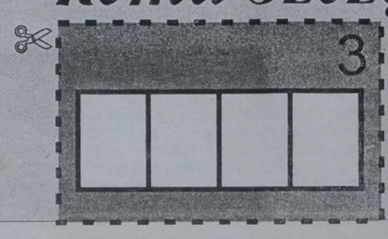

bieda mija.

bm