GAZETA
# współczesna

Nr indeksu 350133

DZIENNIK REGIONALNY • Białystok, Giżycko, Łomża, Suwałki • Nr 21 (13675) • Czwartek, 30.01.97 r.

ISSN - 0137-9488 Nakład 20000 egz. Cena 60 gr

KRUS tworzy własny system orzecznictwa lekarskiego – „Tylko dla rolników", str. 3.

Trwa rekonstrukcja kościoła w Prużanie – „Minęli półmetek", str. 4.

Wielkie zmiany w centrum Augustowa – „Rynek godny patrona", str. 5.

Powolne przekształcenia własnościowe w Łomżyńskiem – „Optymizm liderów", str. 5.

Awdiejew przyjeżdża na Białostocczyznę – „Alosza w Uhowie", str. 9.

## Dożywocie dla mordercy

Dożywocie dla Piotra W. i 25 lat pozbawienia wolności dla Dariusza P. to najwyższe kary na jakie skazał w środę Sąd Wojewódzki w Łodzi sprawców czterech bestialskich mordów na tle rabunkowym, popełnionych w czerwcu i wrześniu 1993 r. Pozostałych sześcioro oskarżonych sąd uznał winnymi zacierania śladów i orzekł wobec nich kary od roku do 15 lat pozbawienia wolności. Wyrok nie jest prawomocny. **(PAP)**

### Zebrano kilkaset tysięcy złotych na rzecz zachowania ludzkiego życia

# Wspierać życie

**We wszystkich diecezjach północno-wschodniej Polski powołane zostały Fundusze Obrony Życia, które w myśl ubiegłorocznej decyzji Konferencji Episkopatu Polski mają na celu wspieranie ochrony życia ludzkiego, zwłaszcza w rodzinach o trudnej sytuacji materialnej. W wyniku przeprowadzonych pod koniec roku zbiórek pieniężnych, udało się zebrać kilkaset tysięcy złotych, które Kościół katolicki przeznaczy na rzecz zachowania ludzkiego życia.**

Celem Funduszu jest troska o zachowanie życia ludzkiego oraz stwarzanie warunków do jego rozwoju od momentu poczęcia, aż do naturalnej śmierci. Oznacza to m.in. wspieranie ochrony życia dzieci, zwłaszcza w rodzinach o trudnej sytuacji materialnej. Fundusz ma także za zadanie udzielać pomocy w kształtowaniu życia małżeńskiego i rodzinnego zgodnie z nauką Kościoła, zarówno w sferze materialnej, jak i duchowej, otaczać opieką samotne matki, wspomagając je w ułożeniu życia w środowisku i podjęciu pracy zawodowej, a także wspierać usamodzielnianie się wychowanków domu dziecka i innych placówek opiekuńczo-wychowawczych.




### WIĘCEJ NIŻ NORMALNIE

W Archidiecezji Białostockiej Fundusz Obrony Życia został powołany pod koniec 1996 r. Jak poinformował „Współczesną" ks. Zdzisław Karabowicz, nie są jeszcze znane wyniki zbiórki pieniężnej, którą przeprowadzono w trakcie ubiegłorocznej pasterki, bowiem nie wszyscy proboszczowie dokonali wpłat na konto Fundacji Obrony Życia. Wiadomo jednak, że np. w trakcie przeprowadzonej na ten cel zbiórki w białostockiej parafii Wniebowzięcia Najświętszej Maryi Panny białostoczanie ofiarowywali „na tacę" znacznie więcej pieniędzy niż normalnie. O przeznaczeniu środków zadecyduje metropolita białostocki abp Stanisław Szymecki w porozumieniu z Caritasem Archidiecezji Białostockiej i Duszpasterstwem Rodzin Archidiecezji Białostockiej. Być może zebrane pieniądze trafią na potrzeby tworzącego się Domu Samotnej Matki w Wasilkowie.

### POMOC NORMALNYM RODZINOM

Fundusz Obrony Życia Diecezji Łomżyńskiej został powołany przez biskupa łomżyńskiego 12 grudnia ub.r., w oparciu o decyzję Konferencji Episkopatu Polski.

**– Trzeba pomóc przede wszystkim normalnym rodzinom. Jeżeli mają zdrowie, mają zapał i intencje, a Pan Bóg błogosławi i chcą mieć więcej dzieci, to trzeba je wesprzeć. Przejdą moment kryzysowy, usamodzielnią się i za parę lat będą to bardzo bogate rodziny** – powiedział biskup łomżyński Stanisław Stefanek, przewodniczący komisji ds. rodziny Konferencji Episkopatu Polski.

Biskup Stefanek podkreślił, że powołanie Funduszu jest przejawem myślenia programującego rozwój społeczeństwa, którego „musimy uczyć się wszyscy".

**– Fundusz to tylko wsparcie tej idei** – dodał.

**Ciąg dalszy na str. 3.**

### Bankowcy niezadowoleni z decyzji NBP

# Zapłacą klienci

**Jedynymi zadowolonymi z decyzji NBP, dotyczącej zwiększenia od 28 lutego, z 17 do 20 proc., stóp rezerw obowiązujących dla banków komercyjnych od rachunków na żądanie oraz z 2 do 4 proc. stóp rezerw obowiązkowych dla wkładów walutowych, są szefowie tego banku i premier Grzegorz Kołodko. Zupełnie w innych nastrojach są dyrektorzy banków komercyjnych oraz my – ich klienci.**

Decyzja NBP zwiększy koszty działalności banków, co zaowocuje podniesieniem przez nie oprocentowania kredytów, lub zmniejszeniem opłacalności lokat złotowych.

W ten oto sposób Narodowy Bank Polski ma zamiar wpłynąć na zahamowanie dynamicznego wzrostu liczby udzielanych przez banki kredytów konsumpcyjnych. Bank centralny tłumaczy to posunięcie także sprzedażą 30 grudnia ub.r., przez ministra finansów bonów skarbowych, na sumę 2,2 mld zł. Według NBP, znacznie zwiększyło to uzgodniony przez rząd i Sejm przyrost podaży pieniądza w 1997 roku i mogło zwiększyć inflację ponad zakładany poziom.

Z decyzji tej najbardziej zadowolony wydawał się być Grzegorz Kołodko. Stwierdził on, iż jest to czynnik wspierający działania antyinflacyjne rządu.

Mniej zadowoleni z decyzji NBP są bankowcy. Mark Engelhard, doradca prezesa Związku Banków Polskich, powiedział dziennikarzowi „Parkietu", iż spowoduje to wycofanie około 1 mld zł z aktywów całego sektora, co zmniejszy zyski banków o ok. 200 mln zł. Jego zdaniem, podwyżka rezerw od depozytów złotowych a vista i walutowych, najbardziej uderzy w banki detaliczne, typu PKO BP i takie, które mają dużo rachunków dewizowych, jak Pekao S.A.

**Ciąg dalszy na str. 2.**

### Zych i Kwaśniewski o referendum

# Nie łączyć z wyborami

**Marszałek Sejmu Józef Zych po spotkaniu z Aleksandrem Kwaśniewskim powiedział dziennikarzom, że wraz z prezydentem zgodzili się, iż nie należy łączyć referendum konstytucyjnego z wyborami parlamentarnymi. Według marszałka, najwcześniejszym terminem referendum mógłby być czerwiec.**

Marszałek rozmawiał w środę blisko godzinę z prezydentem o stanie zaawansowania prac nad nową konstytucją. Zdaniem Zycha, aby doprowadzić do zmiany ustawy o trybie przygotowania konstytucji, potrzebna jest wola 2/3 członków Zgromadzenia Narodowego. Marszałek dodał, że w pracach Komisji Konstytucyjnej pracowali przedstawiciele 7 projektów konstytucji i mieli wpływ na zmiany ustawy o trybie uchwalania konstytucji.

Sekretarz Stanu w Kancelarii Prezydenta Marek Siwiec powiedział, że poddanie pod głosowanie w referendum oprócz projektu przygotowanego przez Zgromadzenie Narodowe, również projektu obywatelskiego, to działania nieprawne. Dodał, że przed referendum zwolennicy i przeciwnicy obecnego projektu będą mogli prowadzić kampanię i namawiać społeczeństwo do głosowania lub nie. **(PAP)**

### Wigilijne Dzieło Pomocy Dzieciom podsumowane

# Sprzedano 3 mln płomyków

**W czasie akcji „Caritas" i Programu 1 TVP „Wigilijne Dzieło Pomocy Dzieciom 1996" sprzedano ponad 3 mln świec. W tym „Caritas" Archidiecezji Białostockiej rozprowadziła 55 tys. sztuk. Dochód z akcji wyniósł 5,5 mln zł.**

Białostocka, Ełcka i Drohiczyńska „Caritas" przeznaczyły fundusze m. in. na pomoc ubogim rodzinom, zakup odzieży, obiady w szkołach dla dzieci. Świece „Caritas" były produkowane przez niepełnosprawnych, pracujących w zakładach pracy chronionej. W czasie akcji fundusze pozyskiwano także ze sprzedaży kartek świątecznych, plakatów, sianka na stół wigilijny, itp.

Obecnie „Caritas" przygotowuje się do wielkopostnej akcji rozprowadzania symbolicznych skarbonek. **MN**

### Burmistrz Zambrowa i miasto Zambrów pozwani o zwrot darowizny

# Czkawka po „haraczach"

**Precedensowa sprawa o zwrot darowizny na cele społeczne rozpoczęła się wczoraj w Wydziale Cywilnym Sądu Wojewódzkiego w Łomży. Powództwo przeciwko burmistrzowi Zambrowa Lechowi Feszlerowi i miastu Zambrów o zwrot ok. 150 mln st. zł wraz z odsetkami wnieśli Larysa i Bolesław Kozłowscy. Sąd odroczył rozprawę do czasu rozpatrzenia wniosków pozwanych.**

Małżonkowie Kozłowscy w okresie od 1991 r. do 10 października 1996 r. korzystali z koncesji na sprzedaż alkoholu, wydanej przez burmistrza Lecha Feszlera. Warunkiem otrzymania koncesji była wpłata darowizny na cele społeczne. Zgodnie z ustalonymi przez samorząd zasadami, odbył się przetarg na wysokość darowizny. Po wygaśnięciu koncesji 10 października ub. roku Kozłowscy nie uzyskali jej przedłużenia, co skłoniło ich do wystąpienia na drogę sądową o zwrot darowizny z 1991 roku wraz z odsetkami (w sumie ok. 300 mln st. zł).

Na rozprawie L. Kozłowska podtrzymała pozew twierdząc, że żądanie darowizny było, w świetle sprawy karnej przeciwko L. Feszlerowi, która odbyła się w ub. roku, bezprawne. Stwierdziła, że w jej przekonaniu tak wysoka darowizna powinna jej gwarantować przedłużenie koncesji. Odmowa burmistrza, przedłużenia zezwolenia, naraziła jej rodzinę na straty wynikłe m.in. z wydatków na zakup alkoholu, którego nie mogła sprzedać i na utratę źródła utrzymania.

Pełnomocnik miasta Zambrowa – radca prawny Urzędu Miasta, wniosła o oddalenie pozwu, gdyż w jej przekonaniu dochodzenie przez powodów roszczeń powinno się odbywać na drodze administracyjnej, a nie w sądzie.

**Ciąg dalszy na str. 3.**

jk

GAZETA współczesna

### INTEGRACJA TUŻ, TUŻ

Integracja Rosji i Białorusi w ramach Unii Rosyjsko-Białoruskiej była tematem rozmowy telefonicznej prezydentów tych dwóch państw – Borysa Jelcyna i Aleksandra Łukaszenki, która odbyła się wczoraj – poinformowała agencja ITAR-TASS. Według rosyjskiej agencji rządowej, Jelcyn i Łukaszenka uzgodnili, że wydadzą polecenia, aby rządy Rosji i Białorusi „przygotowały konkretne zagadnienia integracji na rosyjsko-białoruskie spotkanie na szczycie, które odbędzie się w połowie lutego".

Jelcyn i Łukaszenka wymienili także poglądy na niektóre problemy polityki zagranicznej, wskazując na potrzebę koordynacji poczynań Rosji i Białorusi na arenie międzynarodowej – podała ITAR-TASS.

### MINISTER: WSZYSTKO BĘDZIE DOBRZE

Prof. Jerzy Wiatr, minister edukacji narodowej zapowiedział, że „wszystkie długi oświaty znikną do końca kwietnia". Wynika to, wg niego, m.in. z podjętych przez rząd decyzji ws. przeznaczenia dodatkowych środków na oddłużenie budżetówki. Kierownictwo MEN spotkało się w środę z zarządem głównym Związku Nauczycielstwa Polskiego. „W lutym powinny być wydane rozporządzenia wykonawcze do Karty Nauczyciela, poślizg może będzie, ale niewielki" – mówił dziennikarzom Wiatr.

Wszystkie zaległe wyrównania płac i podwyżki dla nauczycieli będą wypłacone do końca kwietnia – zapowiedział.

### POSTKOMUNA KARCI UNIĘ

Socjaldemokracja RP z niepokojem obserwuje nasilanie się konfrontacji politycznej, której ostatnim przejawem był niedawny kongres Unii Wolności i przyjęte tam dokumenty – stwierdziło Prezydium Rady Naczelnej SdRP w oświadczeniu przekazanym w środę PAP. Prezydium uważa, że „język deklaracji politycznych, jakim przemawiają gremia polityczne Unii Wolności, przesuwa ją na stronę sił konfrontacji i politycznej agresji".

**(PAP)**

Czeczenia – Rosja

# Czy znajdą wspólny język?

**Oficjalne rozmowy między federalnymi władzami Rosji a nowym kierownictwem Czeczenii mogą rozpocząć się w drugiej połowie lutego, zaraz po inauguracji nowo wybranego prezydenta Czeczeńskiej Republiki Iczkeria – poinformowała wczoraj agencja Interfax, powołując się na źródła na Kremlu.**

Według Interfaksu, na czele delegacji rosyjskiej stanie zapewne sekretarz Rady Bezpieczeństwa Iwan Rybkin, a w jej skład wejdą, obok przedstawicieli władz federalnych, także przywódcy niektórych republik. Przypuszcza się, że jednym z nich będzie prezydent sąsiadującej z Czeczenią Republiki Kabardyjsko-Bałkarskiej, Walerij Kokow, a rozmowy będą się toczyły albo w Nalczyku (stolica Kabardy), albo w Mineralnych Wodach w Kraju Stawropolskim. Gotowość do natychmiastowego podjęcia rozmów z nowymi władzami Czeczenii zadeklarował w środę sekretarz prasowy Borysa Jelcyna, Siergiej Jastrzembski. Rzecznik Kremla powiedział, że rozmowy mogą rozpocząć się wkrótce po ogłoszeniu oficjalnych rezultatów wyborów prezydenckich w Czeczenii. Wcześniej, w wywiadzie dla agencji AiF-Nowosti, Siergiej Jastrzembski dał do zrozumienia, że Borys Jelcyn może osobiście spotkać się z prezydentem Czeczenii, o ile nie zostanie nim Szamil Basajew.

Jeden z najbardziej wpływowych polityków Rosji, burmistrz Moskwy Jurij Łużkow przesłał w środę depeszę gratulacyjną Asłanowi Maschadowowi, nie czekając na ogłoszenie oficjalnych wyników głosowania.

„Moskwa przegrała także trzecią rundę politycznej walki z Czeczenią. Przegrana ta była zaprogramowana przez dwie poprzednie porażki, była nieuchronna" – pisze o wyborach prezydenckich i parlamentarnych w Czeczenii środowa moskiewska „Niezawisimaja Gazieta". „Przeprowadzenie wyborów w Czeczenii według scenariusza, napisanego nie w Moskwie, lecz w Groznym, nieuchronne uznanie faktu przeprowadzenia tych wyborów i ich rezultatów przez społeczność międzynarodową (...) czyni wyjście Czeczenii ze składu Rosji praktycznie nieuniknionym" – uważa redaktor naczelny „Niezawisimej Gaziety", Witalij Trietiakow.

**(PAP)**

# Nie chcą lewicy

**W Bułgarii już 24 dni trwają protesty przeciw nowemu rządowi lewicy z żądaniem przedterminowych wyborów. Na wczoraj trzy centrale związkowe zapowiedziały strajk generalny.**

Do poparcia strajku wezwała swoich zwolenników opozycja. Państwowe radio podało, że strajkujący zablokowali główne międzynarodowe trasy z Sofii do Bukaresztu i Salonik: płonącymi oponami zabarykadowano drogę prowadzącą do Rumunii przez Ruse i drogę do promu na Dunaju w Widyniu. Górnicy zorganizowali wiece protestacyjne w kilku kopalniach. Na godzinę stanęły o 10.00 pociągi, strajk objął też szkoły i niektóre zakłady, ale komunikacja w Sofii działała normalnie i lotnisko było otwarte. Przed bankami ustawiły się kolejki; ludzie chcieli wycofać pieniądze i zamienić lewy na dolary, zanim hiperinflacja zje ich oszczędności.

**(PAP)**

# Premier powołał

Prezes Rady Ministrów Włodzimierz Cimoszewicz powołał z dniem 30 stycznia br. Zygmunta Chodnickiego na stanowisko podsekretarza stanu w Ministerstwie Pracy i Polityki Socjalnej. W imieniu Prezesa Rady Ministrów Włodzimierza Cimoszewicza akt nominacyjny wręczył 29 bm. szef Kancelarii Prezesa Rady Ministrów Grzegorz Rydlewski.

**(PAP)**

# Zapłacą klienci

**Cd. ze str. 1.**

Banki te prawdopodobnie będą starały się zrekompensować sobie poniesione koszty, podnosząc oprocentowanie kredytów lub obniżając oprocentowanie depozytów.

Zdziwiony tą decyzją jest prezes PKO BP Andrzej Topiński. Zarząd banku ma zająć się tą sprawą w przyszłym tygodniu.

Nad znalezieniem rozwiązania jak najkorzystniejszego dla swoich klientów oraz banku zastanawia się właśnie Bank Pekao S.A. Skutki dwukrotnego wzrostu rezerw obowiązkowych od depozytów dewizowych są dla tego banku szczególnie dotkliwe. Pekao S.A. ma bowiem blisko 50-proc. udział w tym sektorze rynku.

Dużego ruchu w oprocentowaniu kredytów i depozytów w swoim banku nie spodziewa się Leszek Czemiel, dyrektor białostockiego Oddziału BIG S.A.:

**– Jeżeli jakieś zmiany w ogóle nastąpią, to będą dotyczyły prawdopodobnie jedynie kredytów i nie powinny być większe niż 1 proc. Sytuacja na rynku pieniądza została już wcześniej zdyskontowana, np. poprzez wzrost stopy Vibor.**

Decyzja w sprawie ewentualnej zmiany stóp procentowych w Banku Gdańskim S.A. na pewno nie zapadnie zbyt szybko.

**– Na razie nic jeszcze na ten temat nam nie wiadomo. Nasz bank nad każdą poważną decyzją długo się zastanawia** – mówi Grażyna Dzierżyńska, dyrektor białostockiego Oddziału Banku Gdańskiego S.A. **– Trudno mi wyrokować, czy NBP postąpiło słusznie. Nie jest to chyba jednak rozwiązanie prorozwojowe. Podwyższone zostaną nie tylko koszty kredytów konsumpcyjnych. Wpłynie to również na sytuację podmiotów gospodarczych, które przecież wypracowują wzrost nasz gospodarczy.**

Na decyzje PBK S.A. przyjdzie nam poczekać ok. 2-3 tygodnie. Z naszych informacji wynika, iż zmiany mogą dotyczyć raczej oprocentowania depozytów. Stopy kredytów w tym banku nie powinny ulec zmianie, gdyż znajdują się już na poziomie rynkowym.

**(MS)**

# Awans komucha

Jedną z najnowszych decyzji kadrowych, o których głośno na Białorusi, jest mianowanie na wicemera Mińska Wiktora Czykina. Czykin jest pierwszym sekretarzem Komunistycznej Partii Białorusi, która powstała niedawno w wyniku wyjścia kilkuset osób z dotychczasowej, opozycyjnej wobec prezydenta, Partii Komunistów Białorusi.

W partii Czykina znajduje się ta część komunistów, która nie uznała rozpadu ZSRR i rozwiązania KPZR. Są to, nie wyłączając lidera, najbardziej konserwatywne kręgi białoruskich komunistów. To właśnie oni uczestniczą podczas partyjnych rocznic w pochodach z portretami Lenina i Stalina. Partia zajęła proprezydencką pozycję i aktywnie wspiera działania władz zmierzające do integracji z Rosją. Ogłosiła się „jedynym spadkobiercą ideałów komunistycznych bolszewickiej Rosji i KPZR".

**(PAP)**

Skazany za organizowanie walk psów

# Psi menedżer

Paryski handlowiec został skazany za organizowanie walk psów. Był to pierwszy w stolicy Francji proces związany z tą upowszechniającą się, zdaniem policji i towarzystw ochrony zwierząt, okrutną rozrywką. Aiguo Zheng został skazany na 10 tys. franków grzywny i zapłacenie 4 tys. franków Fundacji Pomocy Zwierzętom, która była oskarżycielem prywatnym.

Sędzia zarządził wyższą karę niż ta, której domagał się prokurator, z powodu – jak powiedział – szczególnego okrucieństwa tych walk i szkodliwości społecznej organizowania takich pokazów. Do walk psów używa się pitbulli, których import do Francji, mimo wezwań Ligi Ochrony Zwierząt, wciąż jest legalny. Moda na pitbulle powoduje, że coraz więcej jest tajnych hodowli tych nadzwyczaj agresywnych psów. Przeciętna cena szczeniaka wynosi 5 do 8 tys. franków. Suki są droższe. Według Towarzystwa Ochrony Zwierząt, takich hodowli jest w okręgu paryskim co najmniej pół setki.

Walki urządza się w piwnicach, cichych zaułkach i na podwórzach. Na zakłady przeznacza się duże sumy. Poranione, często porozdzierane przez przeciwników psy wyrzuca się na wysypiska śmieci, gdzie, jeśli nikt ich nie znajdzie, zdychają w strasznych mękach.

**(PAP)**

## EKSPRESEM

● Wczoraj w Białymstoku, ok. godz. 9, jadący środkiem jezdni ul. Wasilkowskiej 49-letni kierowca ciężarowego jelcza niespodziewanie stracił panowanie nad pojazdem i nagle zjechał na prawą stronę, uderzając w drzewo. W wyniku zderzenia kierowca doznał poważnych obrażeń ciała i został przewieziony do szpitala.

● O godz. 8 białostocka straż została wezwana do pożaru, który powstał w garażu przy ul. Brzechwy 14. W trakcie ładowania akumulatora zapalił się volkswagen transporter. Spaleniu uległy częściowo tapicerka samochodu i osprzęt silnika. Właściciel pojazdu zdołał ugasić ogień jeszcze przed przybyciem strażaków.

● W miniony wtorek, w Białymstoku, na ul. Branickiego, o godz. 22, na oznakowanym przejściu dla pieszych, ciężarowy żuk potrącił dwu mężczyzn w wieku 25 i 37 lat. Obaj doznali licznych obrażeń i zostali przewiezieni do szpitala.

● Także we wtorek, ok. godz. 18.10, we wsi Zbucz (gmina Czyże) ciężarowy żuk, prowadzony przez nie ustalonego kierowcę, potrącił 69-letnią kobietę. Doznała ona licznych obrażeń, w tym m.in. poważnego urazu głowy. Sprawca wypadku zbiegł. Poszkodowaną umieszczono w szpitalu.

● Skradzione samochody w nocy z wtorku na środę: w Bielsku Podlaskim, z nie strzeżonego parkingu przy ul. Ogrodowej – biały volkswagen jetta, nr rej. BIE 0591; w Łomży, z ul. Księcia Janusza – turkusowy fiat 126p, nr rej. LMF 0924.

**(h)**

Szanownej
Pani Dyrektor mgr inż.

**Zofii Pietrzyckiej**

wyrazy głębokiego współczucia
z powodu straty

**Męża**

składają: Zarząd i współpracownicy
Spółki „Maria Bland"

og 19352

27 stycznia 1997 r., po długiej i ciężkiej chorobie odeszła od nas na zawsze Najukochańsza Mamusia i Babunia,
Człowiek Wielkiego Serca

† śp **Celina Zmarzlik**

**z domu Pełszyńska, mgr filologii polskiej**

długoletnia kierowniczka księgarni w Mońkach i Łodzi, odznaczona Złotą Odznaką Księgarza.
W latach 70. nauczyciel języka polskiego w monieckim liceum ogólnokształcącym,
od 1985 r. pracownik Działu Współpracy z Zagranicą Politechniki Łódzkiej.

Z Jej odejściem tracimy wiernego i oddanego Przyjaciela.

Uroczystości pogrzebowe odbędą się 31.01.1997 r. (piątek) w kościele M.B. Częstochowskiej w Mońkach.
Wyprowadzenie nastąpi o godz. 12 z domu przy ul. Słowackiego 5.
Życzliwych jej pamięci proszą o modlitwę za spokój jej duszy

pogrążeni w nieutulonym bólu Ewa i Hania z Rodzinami, Włodek i pozostała Rodzina

gm 19362

Wszystkim, którzy wzięli udział
w ostatniej drodze

**śp.**
**Janusza Szczepańskiego**

serdeczne
podziękowania

Składa Żona i dzieci

gm 19341



kry

# Wspierać życie

Cd. ze str. 1.

FOŻ jest, zdaniem biskupa Stefanka, świetną okazją do rozwoju duszpasterskiej formacji świeckich.

**– Chodzi o usamodzielnienie świeckich w ich misji w Kościele** – tłumaczył duszpasterz.

To członkowie wspólnot parafialnych będą w dużej mierze decydowali o sprawach Funduszu.

**– Dlatego wprowadziłem statutowy zapis umożliwiający udział osób świeckich w zarządzaniu Funduszem** – stwierdził biskup Stefanek.

Według informacji podawanych przez Radio Maryja i Radio Watykańskie, dotychczas FOŻ Diecezji Łomżyńskiej zgromadził około 100 tysięcy złotych.

**– Sygnały podawane przez te źródła są prawdziwe, odrobinkę przekoloryzowane** – potwierdził dane ordynariusz diecezji. Podkreślił jednocześnie, że Kościół nie chce z Funduszu czynić akcji jednorazowej i z tego tytułu planowane są stałe inicjatywy zasilające budżet FOŻ.

## UZMYSŁOWIĆ WARTOŚĆ ŻYCIA

29 listopada ub.r. powołano Fundusz Obrony Życia przy Kurii Biskupiej Diecezji Ełckiej. Opracowano już statut, a dekret księdza biskupa wydano 13 grudnia. Z ełckim oddziałem Banku Gospodarki Żywnościowej została zawarta umowa. Dzięki niej można tam wpłacać pieniądze przeznaczone na Fundusz.

**– Na konto wpłynęło już ponad 20 tys. zł** – powiedział „Współczesnej" ksiądz Marian Szczęsny. – **Współpracujemy z władzami samorządowymi, które lepiej niż my w Kurii orientują się w problemie. Pomagają nam także proboszczowie miejscowych parafii.**

Zebrane w ten sposób fundusze przeznaczone będą m.in. na stworzenie Domu Samotnej Matki. Intencją jest, aby przebywały tu kobiety, które nie mają warunków do urodzenia dziecka. Znajdą one odpowiednie warunki mieszkaniowe i sanitarne.

**– Duży jest „nacisk" środowisk lekarskich na utworzenie tego obiektu** – dodał ks. Marian Szczęsny.

W województwie suwalskim nie można liczyć na duże środki pieniężne. Poza nieliczną elitą, ludzie są tu po prostu biedni.

**– Drugą ogromną potrzebą jest pomoc w zakresie podtrzymania człowieka na duchu** – kontynuuje wypowiedź ksiądz Szczęsny. – **Pomoc psychiczna ze strony Kościoła jest bardzo ważna. Trzeba najpierw uzmysłowić wartość życia ludzkiego. Zresztą, każdy ma do niego prawo od poczęcia po naturalną śmierć. Dlatego musimy stwarzać człowiekowi warunki do rozwoju, a nie degradacji.**

**(RR, rene, ko)**

---

**KRUS tworzy własny system orzecznictwa lekarskiego**

# Tylko dla rolników

**Zgodnie ze znowelizowaną ustawą o ubezpieczeniu społecznym rolników, Kasa Rolniczego Ubezpieczenia Społecznego ma utworzyć własny system orzecznictwa lekarskiego.**

Orzeczenia, dotyczące stwierdzenia stałego lub długotrwałego uszczerbku na zdrowiu, stałej lub długotrwałej niezdolności do pracy w gospodarstwie rolnym oraz terminu badania kontrolnego (w przypadku przyznania renty inwalidzkiej jako renty okresowej), wydawane będą przez lekarzy rzeczoznawców, a w drugiej instancji przez komisje lekarskie KRUS.

System ten funkcjonuje już w oddziałach regionalnych Kasy w Częstochowie, Gdańsku, Koninie, Ostrołęce, Ostrowie Wielkopolskim, Tarnowie, Tomaszowie Mazowieckim i Koninie. W Białymstoku zostanie on wdrożony od 1 kwietnia.

Zdaniem Marii Słomińskiej-Bezubik, zastępcy dyrektora białostockiego Oddziału KRUS, będzie to korzystne dla rolników, gdyż lekarz rzeczoznawca może kierować zgłaszające się osoby na rehabilitację w celu poprawy stanu zdrowia. Poza tym na terenie województwa białostockiego KRUS ma szerszą sieć placówek tego typu niż ZUS. Znajdują się one w Dąbrowie Białostockiej, Mońkach, Hajnówce, Bielsku Podlaskim, Siemiatyczach i Białymstoku.

**(koci)**

---

## Profesorowie z Białegostoku

Wczoraj, w Pałacu Prezydenckim w Warszawie, zostały wręczone 72 nominacje profesorskie. Wśród nominowanych znaleźli się: Kazimierz Meredyk z Filii Uniwersytetu Warszawskiego w Białymstoku (nauki ekonomiczne) oraz Zdzisław Marian Piotrowski z Akademii Medycznej w Białymstoku. **MN**

---

**Wystawa Janiny Jezierskiej we Wrocławiu**

## Wzory dla niepełnosprawnych

**Jutro Biuro Wystaw Artystycznych Galeria „Design" we Wrocławiu urządza wernisaż prac białostoczanki Janiny Jezierskiej z zakresu wzornictwa dla niepełnosprawnych.**

Pani Janina zajmuje się projektowaniem wzorniczym dla osób niepełnosprawnych od 1985 roku. Od 1993 roku kieruje Ośrodkiem Wzornictwa dla Dzieci Niepełnosprawnych w Hajnówce (ul. Parkowa 10). Tu organizuje Ogólnopolskie Plenery Meblarskie.

Janina Jezierska wystawiała swe prace w kraju i za granicą, m.in. w Białymstoku, Hajnówce, Gdańsku, Łodzi, Poznaniu, Berlinie, Grodnie, Pradze i Rawennie. Otrzymała nagrody: Prezesa Rady Ministrów – za twórczość dla dzieci i młodzieży, pełnomocnika Rządu ds. Osób Niepełnosprawnych – za opracowanie wyposażenia sali terapeutycznej i wojewody białostockiego – za osiągnięcia twórcze.

Wernisaż rozpocznie się 31 stycznia br. o godz. 17. Wystawa czynna będzie do 2 marca 1997 roku.

**(jc)**

---

## Dla Polaków na Wschodzie

Klub Inteligencji Katolickiej w Białymstoku organizuje transport z pomocą humanitarną dla Polaków mieszkających w Sopoćkiniach, Teolinie i Baranowiczach na Białorusi oraz w Solecznikach na Litwie. Osoby prywatne i firmy, które chciałyby wspomóc akcję, proszone są o przynoszenie ubrań, obuwia, żywności, środków czystości, kosmetyków. Dary przyjmowane są do 6 lutego w piwnicy budynku przy ul. Suraskiej 1 (wejście od strony PZU) – codziennie (oprócz niedziel) w godz. 11.00–16.00. Bliższe informacje pod nr. tel. 42-32-32. **(J.B.)**

---

## Święto Matki Boskiej Gromnicznej

**W niedzielę w Kościele rzymskokatolickim będzie obchodzone święto Matki Boskiej Gromnicznej, zwane również świętem Ofiarowania Pańskiego.**

**Tego dnia wierni powracają z nabożeństw z zapalonymi gromnicami. Palące się świece symbolizują zwycięstwo światła nad ciemnością.**

**Zwyczaj zapalania gromnic ma już tysiącletnią tradycję. Kiedyś do kościołów przynoszono je ozdobione mirtem i lnem. Znajdowały się w każdym domu, a zapalono je m.in. w czasie burzy i godzinie śmierci. Gromnice żółte są oznaką smutku, żałoby i pokuty, zaś białe zapala się z okazji radosnych wydarzeń.**

**W tym roku, w niektórych parafiach białostockich są sprzedawane gromnice, z których dochód ma być przeznaczony na „Caritas".**

**MN**

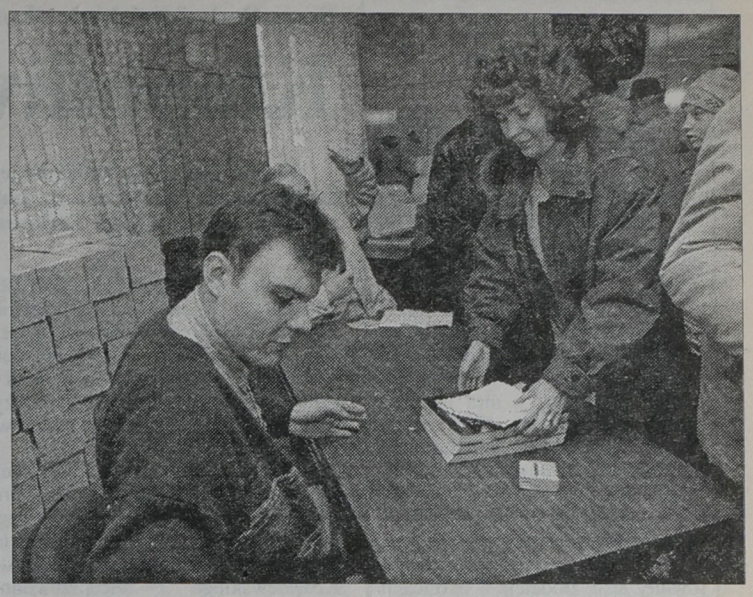

**Książek telefonicznych wystarczy – zapewnia TP S.A.**

# Jak świeże bułeczki

**W województwie białostockim Telekomunikacja Polska wydała już 30 tys. bezpłatnych książek telefonicznych, w tym najwięcej w Białymstoku. Jak zapewnia Barbara Kiszycka – rzecznik prasowy TP S.A. Oddział w Białymstoku, książek wystarczy dla wszystkich abonentów.**

Rozprowadzanie książek rozpoczęło się w poniedziałek. Pierwsi zapobiegliwi klienci zjawili się już przed godz. 7.

**– Wydawanie książek przebiega bardzo płynnie** – zapewniła Barbara Kiszycka.

W poszczególnych lokalach Telekomunikacji, w razie potrzeby, są uruchamiane dodatkowe punkty wydawania nowych spisów, np. przy ul. Lipowej 32 w Białymstoku nawet osiem. Białostoczanie mogą się również zgłaszać po odbiór książek do białostockich central telefonicznych, w godz. 10-18, przy ulicach: Studziennej 2, Pułkowej 11, Upalnej 46, Cieszyńskiej 3, Skorupskiej 17 i Choroszczańskiej 17. Firmy dysponujące kilkoma telefonami, ale płacące rachunki fakturą zbiorczą, mogą odebrać książki przy ul. Sowlańskiej 1 w godz. 8-16.

W rejonach Telekomunikacji Polskiej S.A. wydano do tej pory po ok. 2 tys. książek. Przypominamy adresy: ul. Zina 4 w Hajnówce (w godz. 9-17), ul. Kopernika 5 w Bielsku Podlaskim (w godz. 9-17), ul. Pocztowa 1/2 w Sokółce (w godz. 9-17), al. Niepodległości 3 w Mońkach (w godz. 11-17), ul. gen. Sikorskiego 13c w Łapach (w godz. 8-15).

W sumie dla abonentów z województwa białostockiego przygotowano 140 tys. bezpłatnych książek telefonicznych. Można je odebrać osobiście lub przez kogoś. Osoba odbierająca książkę musi okazać opłacony rachunek telefoniczny za grudzień i kupon na nazwisko abonenta. Abonenci posiadający zaległości powinni się zgłosić do siedziby TP S.A. przy ul. Lipowej 32 w Białymstoku. Muszą mieć ze sobą uregulowany rachunek za grudzień oraz dowód wpłaty na należność nie rozliczoną. Bezpłatne spisy telefonów woj. białostockiego będą wydawane do 28 lutego. **MN**

**Fot. I. Wysocki**

---

**W gminie Przytuły nadchodzi czas inwestycji**

# Współczynnik zero!

**Gmina Przytuły jest jedną z niewielu łomżyńskich gmin, która w ostatnim czasie nie inwestowała w wodociągi. Zapóźnienie w tej dziedzinie fachowcy oceniają nawet na kilkanaście lat.**

Przytuły to gmina „młoda", reaktywowana 13 lat temu. Powstała głównie z obszarów sąsiednich gmin Jedwabne i Stawiski.

W minionym okresie władze gminne „nie przesadzały" z inwestowaniem w infrastrukturę obszarów przez siebie zarządzanych. Wyrazem tego jest wykaz, sporządzony na użytek Agencji Rozwoju i Modernizacji Rolnictwa. W dokumencie, opisującym inwestycje infrastrukturalne związane z wodociągowaniem wsi łomżyńskich, gmina Przytuły ma wskaźnik 0! (dla porównania: Rajgród – 2,58, Stawiski – 2,87, Grajewo – 6,84, Mały Płock – 6,22, Jedwabne – 4,47). Informacja ta, zdaniem fachowców, niepokoi, tym bardziej że dotyczy rejonu deficytowego w wodę.

Pracownicy Urzędu Wojewódzkiego w Łomży zapóźnienie, związane z inwestycjami poprawiającymi zaopatrzenie wsi w wodę na tym terenie, oceniają na 8-12 lat. W chwili obecnej przygotowane są propozycje preferencyjnego przekazania na ten cel środków z budżetu wojewody.

W najbliższym czasie szef administracji wojewódzkiej spotka się z urzędującym od niedawna, nowym wójtem Przytuł oraz przewodniczącym Rady Gminy. Oprócz „wodnych" problemów omówione zostaną także kwestie poprawy stanu dróg wiejskich oraz dostępności usług medycznych. **(rene)**

---

# Czkawka po „haraczach"

Cd. ze str.1.

Zażądała też uchylenia postanowienia sądu o zwolnieniu powodów z opłat sądowych.

Natomiast adwokat L. Feszlera kwestię poprawności prawnej pozwu pozostawił do rozstrzygnięcia sądowi. Domagał się natomiast uchylenia postanowienia o zwolnieniu powodów z kosztów sądowych (8 proc. podstawowej kwoty roszczeń). Stwierdził, że jest to rodzina „znana z bogactwa" i skandalem – jak się wyraził – jest zwolnienie jej przez sąd z opłat. Na potwierdzenie swej tezy złożył m.in. fotografię willi i garażu, wartych kilka miliardów starych złotych, należących do powodów.

L. Kozłowska oświadczyła, że sprawa jej stanu majątkowego nie powinna być przedmiotem zainteresowania sądu, gdyż jej chodzi o zwrot wymuszonej bezprawnie darowizny.

Sąd odroczył rozprawę do czasu rozpatrzenia wniosków pozwanych.

◆

*Sprawa jest następstwem procesów karnych z lat 1995–96, wytoczonych przez prokuratorów kilku szefom zarządów miast w Łomżyńskiem, m.in. L. Feszlerowi, o przekroczenie uprawnień w związku z pobieraniem tzw. haraczy za koncesje na handel alkoholem. W procesach tych tylko L. Feszler został w pierwszej instancji skazany za przekroczenie uprawnień (sprawę umorzono w drugiej instancji), w pozostałych przypadkach umorzenia „ze względu na znikomą szkodliwość społeczną czynu" zapadały w pierwszej instancji. Tym niemniej, w uzasadnieniu wyroków sądy podkreślały, że łączenie przyznawania koncesji z darowiznami na cele społeczne jest bezprawne.*

*Burmistrz Feszler publicznie głosił, że nie poczuwa się do winy, ponieważ przy ówczesnych uregulowaniach prawnych w jego przekonaniu brak opłat za koncesje, przy jednoczesnym ich limitowaniu, sprzyjał korupcji. Jego zdaniem, samorządy, kierując tendencje do korumpowania organów koncesyjnych na drogę darowizn na cele społeczne, działały racjonalnie, uczciwie i w interesie gmin. Ubiegłoroczna nowelizacja ustawy o wychowaniu w trzeźwości, poprzez wprowadzenie opłat za koncesje uzależnionych od wysokości uzyskiwanych obrotów z handlu alkoholem, w opinii obecnych wczoraj na sali sądowej przedstawicieli samorządu Zambrowa, te oceny potwierdza, „wyczyszczając sprawę koncesji".*

**(MK)**

---

**Dziś pod nr. telefonu 42-11-18 dyżuruje red. Małgorzata Nietupska**

GAZETA współczesna

### STRAŻNIK PRZY KRADZIONYM DĘBIE

Strażnik rezerwatu jeziora Oświn w gm. Węgorzewo został we wtorek przyłapany na gorącym uczynku, gdy z dwoma podwładnymi przerabiał na deski nielegalnie wycięty dąb. W pobliżu znaleziono dwanaście innych spiłowanych drzew.

Jan P., 48-letni strażnik rezerwatu, był na początku stycznia jednoznacznie pozytywnym bohaterem reportażu w „Polityce". Niemal hagiograficzny tekst o nim napisała wówczas Ewa Wilk. Tym razem wystąpił w nieco odmiennej roli. W piłowaniu kradzionego drewna pomagali mu dwaj mężczyźni zatrudnieni w Fundacji Jeziora Oświn w ramach prac interwencyjnych.

Tej samej nocy nie próżnowali również leśni złodzieje w okolicach Olecka. Policja zatrzymała 48-letniego Hipolita I., który wiózł 2 sosny i olchę ścięte nad pobliskim jeziorem.

**(yes)**

### ZNISZCZONA TABLICA

Nieznani sprawcy w nocy z wtorku na środę zniszczyli w Suwałkach przy ul. Waryńskiego tablicę upamiętniającą Abrahama Sterna, bojownika o niepodległość Izraela. Czarną farbą napisali „Żydy won".

Abraham Stern urodził się w 1907 r. w Suwałkach. Był poetą i językoznawcą. Zginął w 1942 r. w Palestynie. Dwujęzyczną tablicę (po polsku i po hebrajsku) wmurowano przed kilkoma laty. O ostatnim akcie wandalizmu policji nie powiadomiono.

**(yes)**

### CYGANKA PRAWDY NIE POWIE

Zuchwałej kradzieży dokonały dwie Cyganki, które we wtorek odwiedziły 79-letnią mieszkankę Ełku. Policja zatrzymała jedną z podejrzanych.

Staruszka zamierzała uciąć drzemkę. Zapomniała zamknąć drzwi. Zdziwiła się, gdy spostrzegła dwie buszujące po mieszkaniu Cyganki. Nie reagowały na krzyki właścicielki. W szafie znalazły i zabrały 50 zł. Jedną ze złodziejek jeszcze tego samego dnia ujęła policja.

**(yes)**

Sesja Rady Miejskiej w Łomży odwołana

# Kłopotliwa sprawa

**Wczorajsza sesja łomżyńskiej Rady Miejskiej, na której miały być rozpatrywane: nowe zasady naliczania diet radnych oraz podwyżka pensji prezydenta Jana Turkowskiego, została odwołana z braku kworum.**

Na salę obrad przybyło tylko 18 z 36 radnych. Jak oświadczył przewodniczący Tadeusz Kowalewski, wcześniej do Prezydium Rady wpłynęły wnioski przewodniczących komisji o odwołanie sesji, ponieważ „propozycje Prezydium nie zostały dopracowane przez komisje".

Pomysł zwołania sesji wyłącznie w sprawie diet i podwyżki pensji prezydenta wyszedł od dwuosobowego Prezydium Rady. Gremium to, składające się z przewodniczącego Tadeusza Kowalewskiego i wiceprzewodniczącego Jerzego Brzezińskiego, zaproponowało też nowe zasady gratyfikacji radnych za pracę w samorządzie. Jak komentowano w kuluarach, zasady te są mniej korzystne od dotychczas obowiązujących, stąd niechęć komisji do „uzgodnień".

Na wprowadzeniu tzw. miesięcznych diet zryczałtowanych, jak usłyszeliśmy, straciliby „radni-akordowcy", czyli osoby najbardziej zaangażowane w pracę tego forum, m.in. poprzez uczestniczenie w kilku komisjach.

Zdaniem niektórych radnych, cała inicjatywa zwołania sesji w sprawie diet „była w pewnym sensie błędem". Inni uważali, że kryje się za nią chęć „dołożenia prezydentowi", którego Rada już raz spostponowała, odmawiając pół roku temu podwyższenia pensji.

Warto przy tej okazji wspomnieć, że zarówno diety łomżyńskich radnych, jak i pensja prezydenta, należą do najniższych w regionie północno-wschodnim.

**(MK)**

Spotkanie wicewojewody z dyrektorami przedsiębiorstw

# Strach przed prywatyzacją

**Wczoraj w Urzędzie Wojewódzkim w Białymstoku odbyło się spotkanie wicewojewody białostockiego Grzegorza Rykowskiego z dyrektorami przedsiębiorstw, które w ramach Reformy Centrum Administracyjno-Gospodarczego od 1 października 1996 r. przeszły pod nadzór wojewody.**

W tej chwili wojewoda białostocki pełni rolę organu założycielskiego dla 67 przedsiębiorstw. Wcześniej organem założycielskim m.in. takich firm, jak Fabryka Maszyn Rolniczych „Agromet", Białostockie Zakłady Graficzne, Przedsiębiorstwo Drogowo-Mostowe i Przedsiębiorstwo PKS – były poszczególne ministerstwa.

Wczorajsza dyskusja w Urzędzie Wojewódzkim dotyczyła problemów, osiągnięć i zamierzeń tych przedsiębiorstw. Wojewoda ma obecnie rozszerzone kompetencje w ramach organu założycielskiego, jak chociażby zatwierdzanie bilansu przedsiębiorstw będących w likwidacji, zobowiązywanie przedsiębiorstw będących w złej kondycji do sporządzania i przedłożenia programów naprawczych.

W tym roku wchodzą też w życie nowe przepisy prywatyzacyjne. W ich myśl, do końca czerwca przedsiębiorstwa powinny opracować najbardziej optymalny program prywatyzacyjny. W trakcie spotkania dyrektorzy niektórych przedsiębiorstw poruszali problem niechęci swoich pracowników do prywatyzacji (np. PKS czy Przedsiębiorstwo Drogowo-Mostowe). Bardziej odpowiada im status przedsiębiorstwa państwowego. Uważają bowiem, że zmiana statusu może być zmianą na gorsze.

**(RR)**

Izba Regionalna w Dąbrowie

# Warto obejrzeć

W Miejsko-Gminnym Ośrodku Kultury w Dąbrowie Białostockiej (ul. Tysiąclecia Państwa Polskiego 4) otwarta została Izba Regionalna. Są w niej zgromadzone ciekawe eksponaty, m.in. siekiera kamienna, janczary, żarna, ciernica do lnu, płocha, dzban gliniany do przechowywania miodu, kopańki. Wśród tych zachowanych do dziś przedmiotów dawniej używanych niemalże na co dzień są stare samowary, kosze ze słomy tzw. korobki, kołowrotek, drewniany grzebień. Ktoś dostarczył również kajdany.

Warto odwiedzić tę Izbę Regionalną na Ziemi Nadbiebrzańskiej. MGOK w Dąbrowie zaprasza.

**(jc)**

Trwa rekonstrukcja kościoła w Prużanie

# Minęli półmetek

**Nadal trwają prace przy odbudowie kościoła w Prużanie na Białorusi. Ksiądz Edward Łojek, proboszcz prużański, prosi wszystkich ludzi dobrej woli o pomoc finansową.**

Tuż po wojnie kościół w Prużanie został zamieniony przez władze radzieckie na Socjalistyczny Dom Kultury – budynek przedzielono piętrem, tworząc na górze kilka pomieszczeń dla kółek zainteresowań, a na dole dużą salę do zabaw tanecznych i przedstawień. Wspólnota parafialna odzyskała obiekt na początku lat dziewięćdziesiątych. Od kilku lat trwa odbudowa kościoła, którą kieruje misjonarz z Polski ks. Edward Łojek, proboszcz prużański.

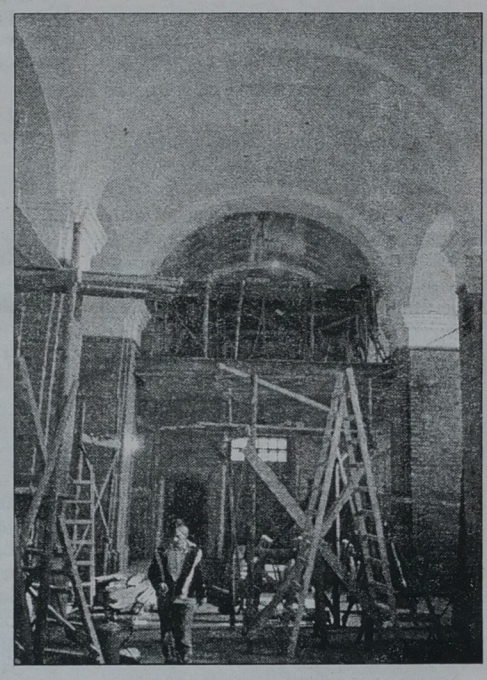

Prace przekroczyły już półmetek. W październiku odsłonięto sklepienie wyburzając strop oddzielający dolną część kościoła od piętra byłego Domu Kultury. Najtrudniejsze roboty przebiegały przy usuwaniu szyn podtrzymujących konstrukcję całego stropu. Aktualnie trwa restauracja sklepienia nad drzwiami wejściowymi, tynkowanie ścian, wylewka betonowa w prezbiterium. Wiele prac wykonują sami parafianie. Niektóre materiały, a także dużą pomoc finansową parafia otrzymała od firm i mieszkańców z Białegostoku.

Osoby, które chciałyby wspomóc księdza Łojka, odbudowującego kościół, proszone są o wpłacanie pieniędzy na konto **Fundacji im. Ks. Edwarda Niedzielaka PBK III O/Warszawa nr 370015–976578–2700–1–91.**

**(b)**

# Darowizny u prokuratora

**Prokuratura Wojewódzka w Białymstoku wszczęła postępowanie przygotowawcze w sprawie rzekomych darowizn specjalistycznej aparatury medycznej dla miejscowych szpitali. Okazało się, że za sprzęt trzeba zapłacić 20 mln zł plus narastające odsetki – potwierdziła Jolanta Kordulska, rzecznik prasowy prokuratury. Podkreśliła, że jest to dla prokuratury „sprawa priorytetowa".**

Dziwne dary trafiły do czterech szpitali w Białymstoku i placówki w Sokółce. Na ich ślad trafili inspektorzy Najwyższej Izby Kontroli w Państwowym Szpitalu Klinicznym w Białymstoku. Odkryto tam tomograf komputerowy o wartości 7 mln zł bez żadnej dokumentacji. Podczas badania sprawy okazało się, że podobny sprzęt znajduje się także w innych placówkach. Według władz szpitali, drogie urządzenia, pochodzące od jednej z firm szwajcarskich, miały być darowizną. Akt uwiarygodniało pismo polecające wysokiego rangą urzędnika Ministerstwa Zdrowia. Jednak kilka miesięcy później do obdarowanych szpitali zgłosił się bank, który od szwajcarskiej firmy odkupił... długi za sprzęt i zaczął dochodzić swoich roszczeń. Długi codziennie powiększają się o odsetki. Obecnie postępowanie wyjaśniające prowadzi też białostocka delegatura NIK. Rezygnację ze stanowiska złożył dyrektor białostockiego Państwowego Szpitala Klinicznego.

**(PAP)**

# Ferie w Sokółce

Podczas ferii Sokólski Ośrodek Kultury prowadzi m.in. zajęcia plastyczne, kurs tańca oraz różne gry i zabawy w kawiarni „Lira" i w sali do rytmiki SOK, dyskoteki oraz imprezy muzyczne „Mikrofon dla wszystkich". Na początku lutego br., oprócz wymienionych form zajęć, odbędzie się bal gałganiarzy i wybór młodocianej miss.

**(jc)**

Opisz, jak można walczyć z biedą

# Pamiętniki serca

**Pod patronatem ministra pracy i polityki socjalnej oraz ministra spraw wewnętrznych i administracji ogłoszono trzecią edycję Ogólnopolskiego Konkursu na Wspomnienia, Pamiętniki, Dzienniki. Jego organizatorami są wojewoda łomżyński, Instytut Polityki Społecznej Uniwersytetu Warszawskiego oraz Wojewódzki Zespół Pomocy Społecznej w Łomży.**

W konkursie mogą wziąć udział wszyscy (nie tylko z woj. łomżyńskiego). Mile widziani będą pracownicy instytucji pomocy społecznej, pensjonariusze domów pomocy społecznej, słuchacze szkół służb pomocy społecznej, wolontariusze, osoby korzystające z zasiłków itp. Organizatorzy podkreślają, że utwory konkursowe nie muszą być dziełami literackimi – powinny tylko zawierać fakty.

**– Mamy nadzieję, że konkurs, oprócz funkcji dokumentującej określone zdarzenia, przyniesie warte spopularyzowania przykłady pomocy, które okazały się przysłowiową „wędką" pozwalającą konkretnym ludziom na wydostanie się z nędzy** – wyjaśniają organizatorzy.

Można opisać np. problemy rodzin wielodzietnych, bezrobotnych, dotkniętych różnymi patologiami, a także osób niepełnosprawnych, starszych.

Prace nie powinny przekraczać 20 stron maszynopisu lub czytelnego rękopisu. Należy je przesłać (oryginał oraz 5 kopii) do 30 kwietnia tego roku pod adresem: Wojewódzki Zespół Pomocy Społecznej, ul. Szosa Zambrowska 1/27, 18-400 Łomża z dopiskiem „Pamiętniki serca". Prace nie mogą być wcześniej publikowane. Swoje dane: imię, nazwisko, adres, miejsce pracy należy włożyć do odrębnej, zaklejonej koperty oznaczonej godłem. Prace będą oceniane w trzech kategoriach: osobiste, grupowe, zanotowane. W tym roku pula nagród wynosi 10 tys. zł.

**MN**

REKLAMA REKLAMA REKLAMA REKLAMA REKLAMA REKLAMA REKLAMA REKLAMA REKLAMA REKLAMA REKLAMA REKLAMA REKLAMA

V Suwalskie Targi Przygranicza, 6-8 lutego 1997 r.

INFORMATOR TARGOWY we WSPÓŁCZESNEJ już 6 lutego

❑ KONSUMPCJA ❑ INWESTYCJE ❑ DOM/WNĘTRZE

OGŁOSZENIA I REKLAMY PRZYJMUJĄ DO DNIA 31.01.1997 r.:
Biuro Ogłoszeń - Białystok, ul. Suraska 1, tel./fax (085) 42-51-16
Oddziały GW: w Ełku, tel. (087) 108-505; Giżycku, tel. (0878) 52-80; Łomży, tel. (086) 165-697, Suwałkach, tel. (087) 665-726

t3

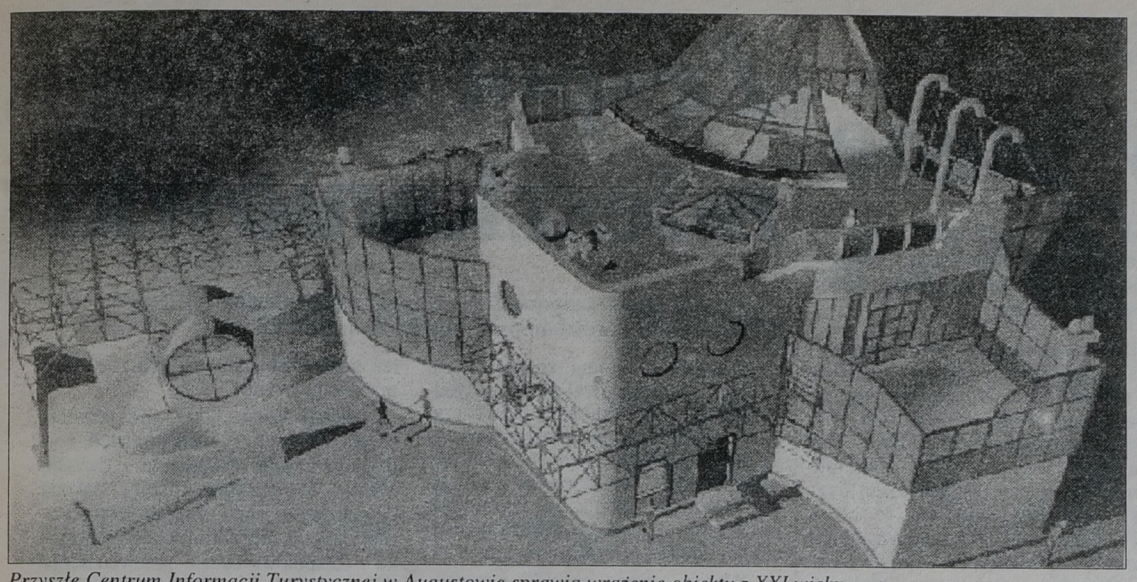

*Przyszłe Centrum Informacji Turystycznej w Augustowie sprawia wrażenie obiektu z XXI wieku*

### Aluminium, szkło i Zygmunt August

# Rynek godny patrona

**Jeszcze w tym roku centrum Augustowa zmieni swój wygląd, jeśli krok po kroku zostaną zrealizowane plany miejskich władz. Największe zmiany będą dotyczyły parku, oprócz tego zniknie kilka starych, zaniedbanych kamienic i być może dworzec autobusowy. Zwolni się w ten sposób miejsce na punkty handlowe, usługowe, na ratusz. Powstanie Centrum Informacji Turystycznej z prawdziwego zdarzenia.**

Centrum z kawiarnią i salą wystawienniczą będzie zlokalizowane w miejscu starego dworca PKS. Aluminium i szkło. W poniedziałek, 3 lutego, odbędzie się przetarg na wykonanie obiektu. Prace zaczną się w tym roku, a skończą w 1998.

Nad projektem modernizacji i zagospodarowania Rynku Zygmunta Augusta pracuje zespół z Wydziału Architektury Politechniki Białostockiej pod kierunkiem prof. Witolda Czarneckiego. Już w zeszłym roku miasto zinwentaryzowało drzewa w parku, opracowany został projekt ich leczenia. Na wiązanie konarów, podcinanie gałęzi, usuwanie chwastów wydało 35 tys. zł, również z pieniędzy Wydziału Ochrony Środowiska UW. Większe zmiany zabytkowy park jeszcze czekają. Zlikwidowana będzie fontanna, pomnik postawiony w czasach późnego Gierka przeniesiony zostanie gdzie indziej. Na jego obecnym miejscu Zdzisław Wasilewski, kierownik Wydziału Planowania i Gospodarki Komunalnej UM, widziałby pomnik króla Zygmunta Augusta, założyciela grodu. Najszersza aleja otrzyma nawierzchnię z kostki, boczne ze żwiru. W ogóle zmieni się układ alejek, ale z zachowaniem obecnej głównej osi. Nowe ławki i oświetlenie parku utrzymane będą w stylu retro.

Ruch wokół parku, zdaniem Z. Wasilewskiego, powinien przebiegać jednokierunkowo we wszystkich czterech odcinkach ulic. Raczej w prawo, to znaczy obecny jednokierunkowy fragment przy „Delikatesach" zostałby „odwrócony".

**– Dworzec PKS jest nieszczęśliwie usytuowany** – uważa pan kierownik. **– Autobusy wjeżdżają do samego centrum, dymią. Dworzec należy przenieść na ul. Mazurską, mniej więcej naprzeciw motelu. Byłby tam dogodny dojazd z kierunku Olecka, Ełku, Warszawy, Białegostoku, Lipska. Mieszkańcy osiedla Śródmieście, liczącego 10 tysięcy ludzi, mieliby blisko. Problem w tym, że plac w środku miasta jest własnością PKS. Przed wojną stał tam ratusz, powinniśmy powrócić do tej tradycji.**

Kilka starych, sypiących się budynków ulegnie rozbiórce. Magistrat ma już zgodę na wyburzenie nr. 6 i nr. 8 z ulicy Wojska Polskiego. Na rogu ul. Żabiej i Wojska Polskiego mógłby powstać parking. W sezonie turystycznym są ciągłe kłopoty ze znalezieniem miejsca na auto. Komunikacyjnym odciążeniem Rynku Zygmunta Augusta byłaby planowana ulica łącząca Rajgrodzką z Wojska Polskiego. Na razie działki są wykupione od ul. Wojska Polskiego do wysokości Urzędu Skarbowego. Inny „kandydat" do rozbiórki to gmaszysko na rogu Rynku i Zygmuntowskiej. Idealny plac na handel, usługi. Ale wpierw miasto musi zapewnić lokum mieszkającym tam augustowianom. Można im mieszkania kupić albo wybudować.

**– Uważam, że miasto winno sprzedać nieruchomości przy Rynku** – dodaje Z. Wasilewski. **– Są chętni i na nich, po transakcji, spadłyby koszty utrzymania i remontów.**

**(JAD)**

### Zasięg przekształceń własnościowych w rejonie łomżyńskim należy do najniższych w kraju

# Optymizm liderów

**Łomżyńskie należy do grupy regionów, które cechuje nagromadzenie zjawisk niekorzystnych dla rozwoju społeczno-gospodarczego – twierdzą specjaliści z Fundacji Promocji Rozwoju.**

Sytuacja ta wynika z dokonujących się w kraju przemian systemowych, ale jest także pochodną wcześniej obserwowanych procesów.

Według ekonomistów, do „negatywnych cech województwa" należą: niedostateczny poziom rozwoju ekonomicznego wyrażający się niskimi, na tle kraju, indykatorami rozwoju, niski poziom uprzemysłowienia, słaby rozwój infrastruktury społecznej, technicznej i rynkowej, dominacja rolnictwa, mały zakres urbanizacji, nikły stopień zainteresowania regionem ze strony kapitału zagranicznego, a także trudności w uruchamianiu procesów dostosowawczych do reguł rynkowych.

Tę opinię potwierdza ranking województw ustalany na podstawie cech charakteryzujących rozwój, w którym Łomżyńskie plasuje się pod koniec stawki.

Według pracowników Fundacji atutem województwa jest natomiast mało naruszone środowisko przyrodnicze.

Istnieje także potencjał gospodarczy. Świadczą o nim możliwości rozwoju turystyki i rolnictwa, zwłaszcza w zakresie hodowli i upraw ekologicznych, a także w zakresie przemysłu przetwarzającego płody rolne. Według fachowców, szanse przyciągnięcia kapitału powstaną jednak dopiero po usunięciu dotkliwych braków w infrastrukturze województwa, zwłaszcza technicznej i rynkowej.

Potencjał w sferze ludzkiej w znacznej mierze, w ocenie naukowców z Fundacji, określony jest przez postawy liderów województwa, które cechuje optymizm oraz protransformacyjne nastawienie. Odmiennie natomiast przedstawia się obraz kadry kierowniczej przedsiębiorstw. W tej grupie przeważają postawy defensywne, co oznacza realizowanie strategii nakierowanej nie na rozwój lecz przetrwanie.

**(rene)**

### W Grajewie wzburzenie wywołał przetarg na kiosk

# Burza w szklance wody

**Aż 14 ofert wpłynęło na ogłoszony przez dyrekcję grajewskiego ZOZ-u przetarg na dzierżawę 24-metrowego kiosku w głównym hallu szpitala. Oferowane opłaty dzierżawne za 1 mkw. powierzchni, zdaniem dyrektora ZOZ, były tak wysokie, że nie gwarantowały wywiązania się oferentów z przyszłej umowy.**

Najwyższą cenę, jak się dowiedzieliśmy od zainteresowanych osób, oburzonych werdyktem komisji przetargowej, dawała PSS „Społem" – 85 zł za mkw. Tymczasem komisja wybrała ofertę Krzysztofa P. za 62,5 zł.

**– Czyżby dyrektorowi ZOZ-u nie zależało na wyższych wpływach? A może chodziło o to, żeby dać kiosk koledze?** – pytały wzburzone głosy.

Jak wyjaśnił dyrektor grajewskiego ZOZ-u, Bogdan Chorosz, czynności komisji przetargowej, co potwierdził radca prawny, były zgodne z przepisami. W jego opinii, komisja przy wyborze oferty kierowała się nie tylko ceną dzierżawy, ale i innymi warunkami, a konkretnie zakresem przyszłej działalności zwycięzcy przetargu i wysokością marży handlowej, jaką będzie stosował.

**– Jesteśmy usatysfakcjonowani zarówno wysokością wpływów z tytułu dzierżawy (ok. 15 mln st. zł miesięcznie), jak i tym, że zgodnie z zapisem w zwycięskiej ofercie, marże w kiosku nie będą przekraczać 12 proc.** – stwierdził Chorosz.

Dyrektor jest zaskoczony rozwojem wydarzeń, związanych z owym kioskiem. Jak stwierdził, doświadcza skutków niezadowolenia tych, którzy odpadli, a przede wszystkim „Społem". W jego opinii, nie jest to interes aż tak intratny, choć w budynku szpitala panuje duży ruch, by tak nierozsądnie windować w górę stawki czynszu. Przed przetargiem dzierżawcą było „Społem", które płaciło zaledwie 5 mln st. zł miesięcznie.

**(MK)**

### OTG zaprasza na bal dobroczynny do Olecka

# Przyjemne z pożytecznym

**Karnawał w dawnych czasach był okresem hucznych zabaw. I był taki zwyczaj, że dochody z niektórych balów przeznaczano na pomoc dla najuboższych. Bale już nie są takie jak dawniej, ale razem z kapitalizmem wróciła dobra moda na urządzanie imprez dobroczynnych.**

Oleckie Towarzystwo Gospodarcze już trzeci rok z rzędu organizuje Bal Przedsiębiorców. Obecny, podobnie jak pierwszy, ma cel charytatywny – dochód pozyskany z aukcji zostanie przekazany Ognisku Wychowawczemu TPD „Puchatek" w Olecku. Dwa lata temu organizatorzy żywili pewne obawy, czy połączenie zabawy z licytacją prac uczniów Liceum Plastycznego w Supraślu jest dobrym pomysłem. Rezultat w postaci 42 milionów starych złotych przekroczył ich najśmielsze oczekiwania. Zaskoczeni zostali zrozumieniem i hojnością oleckich przedsiębiorców, którzy nabywając obrazy, stali się sponsorami dzieci poszkodowanych przez los. W „Puchatku" potrafiono to docenić – zorganizowano imprezę, dzieci złożyły podziękowania organizatorom i osobom, które najwięcej pieniędzy przeznaczyły na zakupy aukcyjne: państwu Krystynie i Janowi Pecakom (sklepy spożywcze), Jadwidze i Jarosławowi Skorupskim (Hurtownia Warzyw i Owoców), panom: Ryszardowi Jankowskiemu („Jar" – Przedsiębiorstwo Drzewne), Zbigniewowi Łukaszukowi (Drexport).

Patronat nad tegorocznym Balem Dobroczynnym objęło Radio Białystok. Tym razem będą to dzieła znanych plastyków – mieszkającego w Warszawie, a pochodzącego z Olecka, malarza i grafika Andrzeja Legusa, rzeźbiarza Wiesława Bołtryka (Warszawa), malarzy z Suwałk – Izabeli Muszyńskiej i W. Szumińskiego, piękne makramy Krystyny Wyszyńskiej.

Bal, jak na prawdziwy bal przystało, będzie miał wodzireja – pana Piotra Turowskiego z Suwałk. I honorowego gościa – wicewojewodę Janusza Kamińskiego.

A wszystko to już 1 lutego 1997 r. w restauracji „Czar Północy" w Olecku (początek o godzinie 20.00). Wstęp z konsumpcją jedyne 160 zł od pary! Są jeszcze do nabycia zaproszenia w restauracji „Czar Północy", mieszczącej się w Olecku przy ulicy Gołdapskiej 12.

Oleckie Towarzystwo Gospodarcze zaprasza przedsiębiorców z naszego miasta i województwa, sympatyków Towarzystwa (i imprezy) z dobrze wypchanymi portfelami, bo cel tej zabawy jest tego wart.

**(AA)**

## Propozycja na ferie

W piątek w Domu Kultury „Zachęta" (ul. Piastowska 11a) w Białymstoku odbędzie się **spotkanie z przedstawicielem Związku Esperanto**. Początek o godz. 9.30. W programie ponadto: projekcja filmu o esperanto (o godz. 10.30) i wycieczka po Białymstoku z konkursami szlakiem Ludwika Zamenhofa (w godz. 11-13). Propozycje są bezpłatne.

**MN**

REKLAMA REKLAMA REKLAMA REKLAMA REKLAMA REKLAMA REKLAMA REKLAMA REKLAMA REKLAMA REKLAMA REKLAMA REKLAMA REKLAMA REKLAMA

mirpol
15-620 Białystok
ul. Elewatorska 29 · tel. 513-743
SKUP
złomu stalowego
w cenie od 80 do 150 zł/t
złomu żeliwnego
w cenie od 120 do 200 zł/t
Większe ilości odbieramy własnym transportem

Leasing z prawdziwego zdarzenia
NAJKRÓTSZA PROCEDURA - PODWÓJNY ZYSK
Leasing pojazdów, sprzętu komputerowego, maszyn i urządzeń oraz innych środków trwałych.
Podstawowe dokumenty Firmy. Zaświadczenie z Urzędu Skarbowego o niezaleganiu z podatkami.
Białystok, ul. Szosa Północna Obwodowa 38,
tel./fax (085) 75-30-22 wew. 485, tel. 75-30-22 wew. 585
BEZPŁATNA INFOLINIA 0-800-67-666
TOWARZYSTWO FINANSOWO-LEASINGOWE
TFL
19019

## Białostoczanie w Częstochowie

W piątek prezydent Białegostoku, Krzysztof Jurgiel i przewodniczący Rady Miejskiej, Jan Chojnowski, udadzą się do Częstochowy, gdzie podpiszą porozumienie o współpracy pomiędzy oboma miastami.

Celem jednodniowego pobytu jest podpisanie porozumienia o współpracy obu miast. Możliwości tego współdziałania jest sporo – m.in. w zakresie urządzania imprez targowych, wykorzystania doświadczeń z zakresu polityki transportowej czy prac nad tworzeniem i wdrażaniem „Strategii rozwoju".

Współpraca obu miast będzie realizowana przez różne firmy i organizacje, działające w Białymstoku i Częstochowie. Porozumienie, które zostanie podpisane, określi ogólne ramy tej współpracy. W trakcie wizyty odbędzie się też konferencja prasowa, przewidziane są odwiedziny Klasztoru Jasnogórskiego.

**(RR)**

## W intencji ks. Suchowolca

Prezydium Zarządu Regionu Białystok NSZZ „Solidarność" uprzejmie informuje, iż w dniu 1997.02.02, g. 11.30, w Kościele Parafialnym w Dojlidach zostanie odprawiona msza św. w ósmą rocznicę śmierci św. pamięci Księdza Stanisława Suchowolca.

Serdecznie zapraszamy na tę smutną uroczystość członków związku, ugrupowania polityczne, poczty sztandarowe oraz tych wszystkich, którym droga jest pamięć o Księdzu Suchowolcu.

**PRZEWODNICZĄCY**
**Zarządu Regionu Białystok**
**NSZZ „Solidarność"**
**Józef Mozolewski**

## Zimowe harce

Liderzy Programu „Dialog" organizują zajęcia dla dzieci spędzających ferie w Białymstoku.

Propozycja adresowana jest do młodzieży w wieku 11-15 lat. 6 lutego będzie można – za darmo – przez całą godzinę bawić się na lodowisku w Zwierzyńcu. Od godz. 10 do 11 trwać tam będą liczne zabawy i konkursy z nagrodami. Dzieci, które zechcą skorzystać z tej propozycji, powinny wziąć ze sobą łyżwy, ewentualnie 1,5 zł na wypożyczenie ich na lodowisku.

Następnego dnia, 7 lutego, w Szkole Podstawowej nr 9 w godz. 10-12 będzie można uczestniczyć w zabawach sportowych.

**(jaw)**

## Krzywiec w telewizji

Jutro telewizyjna „Dwójka" nada program z cyklu „Mixer", którego część poświęcona będzie białostockiemu reżyserowi amatorskich filmów science fiction, Piotrowi Krzywcowi.

Krzywiec i jego ekipa zaprezentują się m.in. na lotnisku Krywlany i dachu „Centralu". O filmach Krzywca opowiedzą aktorzy, dziennikarze, jego wrogowie i wielbiciele. Początek programu o godz. 17.05.

**(tal)**

## Policyjna wystawa

„Policja Państwowa V Okręgu 1918-1939" – taki tytuł będzie nosiła wystawa, która zostanie otwarta w piątek w Muzeum Wojska przy ul. Kilińskiego 7 w Białymstoku. Początek o godz. 15. Wstęp wolny.

**MN**

**Dział miejski**
**tel. 42-11-18**
**42-32-40**

**Obniżono opłaty za umieszczenie w pasie drogowym obiektów handlowych i usługowych**

# Taniej w pasie

**Władze Białegostoku zdecydowały się obniżyć o 50 proc. opłaty za umieszczenie w tzw. pasie drogowym obiektów handlowych i usługowych. Ze zniżki będą mogły skorzystać zakłady mające status pracy chronionej, które zatrudniają osoby niepełnosprawne.**

Od 1 stycznia 1996 r. aż czternastokrotnie wzrosły w Białymstoku opłaty za umieszczenie reklam, obiektów handlowych i usługowych w pasie drogowym. W myśl rozporządzenia Rady Ministrów z 25 listopada 1995 r., miesięczna opłata za metr kw. reklamy, umieszczonej w pasie drogowym, musi się wahać w granicach równowartości 30–500 litrów etyliny wysokooktanowej. W związku z rozporządzeniem, także władze Białegostoku musiały dostosować obowiązujące stawki do nowych przepisów. Ustalono je na możliwie najniższym poziomie.

W myśl uchwały Zarządu Miasta, dla potrzeb ustalenia stawek opłat za zajęcie pasa drogowego w celu umieszczenia reklam oraz obiektów handlowych i usługowych, Białystok został podzielony na dwie strefy. Pierwsza z nich obejmuje obszar z pasami drogowymi ulic – Branickiego, Piastowskiej, Towarowej, Poleskiej, Dąbrowskiego, al. Solidarności, Hetmańskiej, Składowej, Pogodnej, Wiejskiej, Kawaleryjskiej, Ciołkowskiego i dodatkowo pasy drogowe ul. Raginisa i Zwycięstwa. W myśl uchwały, w tej strefie miesięczna opłata za zajęcie pasa drogowego wynosi równowartość ceny 32 l etyliny (o najwyższej liczbie oktanowej) za mkw., czyli około 48 zł. W II strefie, czyli na pozostałym obszarze gminy Białystok, ustalono ją na poziomie ceny 30 l etyliny (o najwyższej liczbie oktanowej), czyli ok. 45 zł za mkw. Wcześniej taka opłata wynosiła około 3 zł za taką samą powierzchnię. Stawki za metr kw. w obiektach handlowych i usługowych do 20 mkw. wynoszą – 13,6 zł w I strefie i 9,5 zł w II strefie. Za każdy dodatkowy metr trzeba płacić 9,7 zł (I strefa) lub 6,8 zł (II strefa).

W poniedziałek Zarząd Miasta zdecydował się jednak obniżyć o 50 proc. opłaty za umieszczenie w pasie drogowym obiektów handlowych i usługowych zakładom mającym status pracy chronionej, które zatrudniają osoby niepełnosprawne. Dotyczy to głównie kiosków i niewielkich pawilonów zlokalizowanych przy ulicach w tzw. pasie drogowym. Za zajęcie metra kw. w pierwszej strefie trzeba będzie płacić 6,8 zł, a w drugiej 4,7 zł.

**(RR)**

**W Białymstoku można słuchać programów 9 stacji radiowych**

# Częstotliwości do rozdania

**Krajowa Rada Radiofonii i Telewizji rozpisała nowy proces koncesyjny na wolne częstotliwości radiowe.**

W Białymstoku KRRiTV ma do rozdysponowania trzy częstotliwości radiowe, w paśmie 87,5–108 MHz, w tzw. górnym zakresie UKF. Radiostacje, które otrzymałyby wspomniane częstotliwości, emitowałyby swoje programy za pomocą nadajników o mocy 100 W. O częstotliwości mogą się ubiegać nadawcy, którzy mają już koncesję i chcą ją rozszerzyć, dzięki przyznaniu im prawa do rozpowszechniania programu za pomocą dodatkowej częstotliwości, oraz nadawcy, którzy dopiero chcą rozpocząć działalność radiową. Wnioski można składać do KRRiTV do 28 lutego 1997 r.

W tej chwili w Białymstoku i okolicach można słuchać programów pięciu publicznych stacji radiowych – Programu 1, 2, 3, Radia Białystok i Radia „BIS", ogólnopolskich stacji komercyjnych – Radia RMF i Zet, katolickiego Radia Maryja, a także lokalnego Radia Akadera, należącego do Politechniki Białostockiej. W najbliższym czasie ruszy też Radio Jard, którego właścicielem jest białostocki biznesmen, Jarosław Dziemian. Otrzymało ono częstotliwość po nie istniejącym już Radiu Bit.

O jedną z trzech częstotliwości najprawdopodobniej będzie się ubiegać właśnie Akadera, która nadaje swój program tylko w tzw. dolnym paśmie UKF.

**(RR)**

## Bazgroły na „Syrenie"

Budynek kina „Syrena" przy ul. św. Rocha w Białymstoku swym wyglądem nie przyciąga, a wręcz odstrasza. Jego ściany – zarówno frontowa, jak i boczna, w której znajdują się drzwi wyjściowe z tego przybytku kultury – są „zapisane". W tym przypadku napisy sprayem (są również czyjeś nazwiska), jakieś zygzaki – symbole i inne nieudolne rysunki, bardzo je zeszpeciły. Całkowicie jest zabazgrana ściana boczna (bez okien), którą nie tak dawno odmalowano.

Bazgracze – jak dotychczas – są bezkarni.

**(jc)**

# Klub pana Adama

**Dzisiaj Prokuratura Rejonowa w Białymstoku prześle do sądu akt oskarżenia przeciwko Adamowi D., któremu zarzuca się kradzież praw autorskich i czerpanie z tego korzyści majątkowych.**

Adam D. w 1991 roku założył niewielką wypożyczalnię płyt kompaktowych. Jego klientami byli przeważnie młodzi ludzie. Z czasem, kiedy firma zyskiwała coraz więcej bywalców, a interes rozkręcał się, wypożyczalnię przeniesiono do większego lokalu.

Adam D., słysząc o tym, że jedna z warszawskich wypożyczalni przekształciła się w dobrze prosperujący klub płytowy, postanowił warszawski pomysł przenieść na lokalny grunt.

W czerwcu 1994 roku rozszerzył działalność gospodarczą o prowadzenie klubu. Rozesłał do stałych klientów regulamin uczestnictwa w klubie. Członkiem zostać mógł każdy, kto wniósł wkład w postaci 2, 5, 10 i więcej płyt. Dodatkowo każdy członek zobowiązywał się do opłacania składek. Ich wysokość uzależniona była od ilości płyt, które członek „ofiarował" klubowi. Najwięcej płacili ci, którzy dali najmniej płyt – 12 zł. Ci, którzy do klubu wnieśli 100 płyt CD, zwolnieni byli z opłat. Każdy jednak zapłacić musiał 10 zł wpisowego.

Klub funkcjonował w ten sposób, że członkowie, w zależności od ilości wniesionych płyt, mogli wypożyczyć tyle samo. Brali je na okres od 2 do 7 dni. Za każdy dzień zwłoki płacili karę 1 zł.

W czerwcu 1996 roku klub miał 70 stałych członków.

Stroną finansową zajmował się sam oskarżony. On prowadził księgi działalności firmy, odprowadzał podatek i wypełniał druki opłat karnych.

Zapewne klub funkcjonowałby do dziś, gdyby nie fakt, że jego właściciel wszedł w kolizję z prawem. Nie miał bowiem pozwolenia na rozpowszechnianie płyt i czerpanie z tego korzyści majątkowych. Jedynymi legalnymi w Polsce dystrybutorami są „Ponaton EM" i „Warner Music Poland". Tym samym Adam D. złamał ustawę o ochronie praw autorskich.

Wobec podejrzanego nie zastosowano żadnych środków zapobiegawczych i dotychczas przebywa on na wolności.

**(rs)**

# Zespół od mieszkaniówki

**Zarząd Miasta zapoznał się wczoraj z przebiegiem prac nad projektem „Polityki mieszkaniowej miasta Białegostoku".**

Dokument ten ma zawierać cele polityki mieszkaniowej przy uwzględnieniu obecnego potencjału demograficznego miasta i prognoz ludnościowych. Określone zostaną potrzeby mieszkaniowe, potraktowane integralnie z polityka społeczną (komunalne mieszkania czynszowe, mieszkania socjalne, dodatki mieszkaniowe itp.).

Ważną częścią polityki mieszkaniowej będzie określenie zamierzeń związanych z budownictwem mieszkaniowym na podstawie „Strategii Rozwoju Białegostoku" do 2010 r. Zostaną zapisane planowane na lata 1997–2000 przez poszczególnych inwestorów inwestycje budowlane. Nie pominie się też gospodarki istniejącymi zasobami mieszkaniowymi.

Zarząd Miasta postanowił powołać zespół, złożony z przedstawicieli wydziałów Urzędu Miejskiego i Zarządu Mienia Komunalnego, który dokona ostatecznej redakcji treści projektu „Polityki mieszkaniowej miasta Białegostoku". Zespołowi będzie przewodniczyć Bożena Legun, kierownik Referatu Polityki Mieszkaniowej UM. Przewiduje się, że wspomniany projekt zostanie zatwierdzony przez Zarząd Miasta do końca kwietnia br. Pod obrady sesji Rady Miejskiej trafić powinien w czerwcu.

**(RR)**

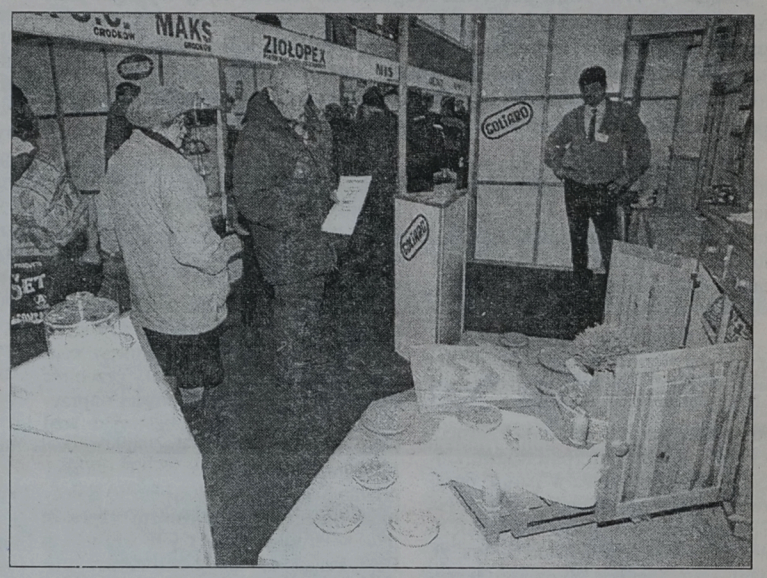


**Otwarto VI Targi Rolno-Spożywcze**

# Spożywcze i przemysłowe

**Około 30 wystawców promuje swoje towary na otwartych wczoraj w hali Jagiellonii VI Targach Rolno-Spożywczych. Najlepsze produkty zostaną wyróżnione Złotym Medalem BIALEXPO.**

Asortyment, jaki oferują wystawcy, jest zróżnicowany – od drobnych produktów spożywczych po maszyny i urządzenia stosowane w przemyśle. Oferta skierowana jest głównie do hurtowników, właścicieli sklepów i firm zajmujących się produkcją artykułów spożywczych. Do Białegostoku przybyli przedstawiciele firm m.in. z Częstochowy, Warszawy, Radomia, Poznania. Ciekawą ofertę – małodrażniącą kawę dla „żołądkowców" – przedstawia w tym roku Poznańska Palarnia Kawy Astra.

Natomiast region północno-wschodni ma tylko 3 przedstawicieli. Są to: Polbit SKC z Białegostoku, działający w branży komputerowej, Zarząd Wojewódzki Polskiego Związku Działkowców oferujący nasiona warzyw i kwiatów oraz Usługowo-Wytwórczy Zakład Wyrobów Grzejnych „ZWG" z Dąbrowy Białostockiej – producent parnika gazowego H 776.

W tym roku wyjątkowo dużo, bo aż 15 produktów zostało zgłoszonych do Złotego Medalu BIALEXPO. Medale te przyznawane są za wyroby wyróżniające się technologią, ekologiczne, produkowane z polskich surowców. Laureaci zostaną wyłonieni w piątek.

**– Złote Medale BIALEXPO mają coraz większą wartość w Polsce** – twierdzi Stanisław Dobrowolski, rzecznik prasowy targów Bial-Expo. – **Dlatego firmy zaczynają zabiegać o nie, starają się przywozić dobre towary**.

Targi można odwiedzać w czwartek od godz. 10 do 18, a w piątek do godz. 15.

**(koci)**
**Fot. I. Wysocki**



**Przy trzech białostockich ulicach postawionych zostanie 300 nowych słupów oświetleniowych**

# Korozja im niestraszna

**Do połowy lutego potrwa wymiana słupów oświetleniowych na ul. Zwierzynieckiej i Kopernika.**

Wymiana słupów, prowadzona przez brygady Zakładu Wykonawstwa Sieci Elektrycznej z Białegostoku, rozpoczęła się już pod koniec ubiegłego roku, ale opóźniły ją grudniowe i styczniowe mrozy. W trakcie prac na ul. Zwierzynieckiej i Kopernika wymienionych zostanie łącznie 156 słupów – 104 jednoramienne, 47 dwuramiennych i 5 trójramiennych.

Jak powiedział „Współczesnej" kierownik Zakładu Energetycznego – Rejon Białystok, Jarosław Dzięgielewski, stare, stalowe słupy, które stały przy tych ulicach od blisko 30 lat, znajdowały się w bardzo złym stanie technicznym. Większość z nich była skorodowana. Nowe słupy są ocynkowane, a to oznacza, że nie będą one podatne na korozję. Polepszy się także jakość oświetlenia, będą w nich bowiem zamontowane energooszczędne żarówki Philipsa.

Po zakończeniu prac na ul. Zwierzynieckiej i Kopernika Zakład Wykonawstwa Sieci Elektrycznej rozpocznie wymianę słupów przy Szosie Północno-Obwodowej – od al. Tysiąclecia Państwa Polskiego do ul. Wasilkowskiej. W sumie przy tych trzech białostockich ulicach postawionych zostanie 300 nowych, metalowych, ocynkowanych słupów. Wymiana jednego z nich kosztuje 1200 zł. Prace te finansuje Zakład Energetyczny – Rejon Białystok, a część kosztów wymiany opraw oświetleniowych i żarówek ponosi Urząd Miejski.

W miejscach, gdzie wymieniane są słupy oświetleniowe, stojące dźwigi utrudniają ruch. Kierowcy powinni więc zwolnić i zachować szczególną ostrożność.

**(RR)**
**Fot. I. Wysocki**

**Do końca lutego można oglądać w „Arsenale" obrazy Jarosława Modzelewskiego**

# Przekorny malarz

**„Nieuchronne zawężenie pola zainteresowań" – tak zatytułował swoją wystawę Jarosław Modzelewski, autor wystawianych od tygodnia w galerii „Arsenał" obrazów. I właśnie w tym tytule widzę ową przekorę, jako że obrazy Modzelewskiego świadczą raczej o szerokim polu zainteresowań autora.**

O Jarosławie Modzelewskim (na zdjęciu) jedno można powiedzieć na pewno: nie jest to malarz, który da się łatwo zdefiniować. Nie przystają bowiem do jego twórczości tak wygodne dla krytyka i recenzenta określenia, jak abstrakcja, koloryzm, sztuka figuratywna itp. Na wystawie w „Arsenale" znajdziemy obrazy, z których niemal każdy reprezentuje odmienny styl – obok realistycznych portretów wisi zgeometryzowana abstrakcja, a tuż obok przyciąga uwagę „chagallowski" pejzaż. W malarstwie tym dominuje dość ciemny, „brudny" kolor, będący efektem mieszania różnych farb, dzięki czemu uzyskuje się barwę trudną do określenia. Duże i właśnie takie nieciekawe kolorystycznie płótna sprawiają, że oglądający czuje się wręcz przytłoczony niemal realnie istniejącym ciężarem. Na ile wrażenie to jest tożsame z przygnębieniem, jakie nieraz wywołuje w nas obserwacja świata poza czterema ścianami galerii? Na to pytanie każdy musi sobie odpowiedzieć sam.

Wystawa malarstwa Jarosława Modzelewskiego gościć będzie w galerii „Arsenał" (Białystok, ul. Mickiewicza 2) do końca lutego.

**(jaw)**
**Fot. I. Wysocki**

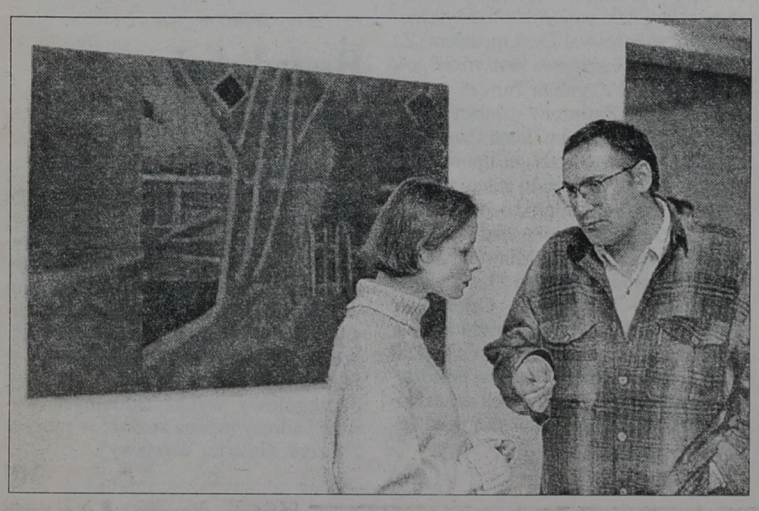

# Areszt za wymuszenia

**Na początku stycznia Prokuratura Rejonowa w Białymstoku wszczęła postępowanie dotyczące kradzieży samochodu Jeep, należącego do mieszkańca Białegostoku. Auto zginęło w połowie grudnia ub. roku.**

W trakcie postępowania 21 stycznia zatrzymano 24-letniego mieszkańca Białegostoku, któremu postawiono zarzut usiłowania dokonania wymuszenia rozbójniczego. Z informacji uzyskanych przez prokuraturę wynikało, że zatrzymany nie był jedynym sprawcą wymuszenia.

Do zdarzenia, o którym mowa, doszło 10 stycznia. Zatrzymany mężczyzna próbował od współwłaścicielki jeepa wyłudzić znaczną kwotę dolarów amerykańskich. Zagroził, że jeśli kobieta nie da pieniędzy, nigdy już nie zobaczy auta.

Zdarzenie to powiązano z innym, podobnym. Chodziło również o próbę wymuszenia okupu za skradziony samochód zachodniej marki. Zatrzymano jeszcze dwóch młodych mieszkańców Białegostoku, którym zarzuca się udział w usiłowaniu wymuszenia.

Cała trójka przebywa w areszcie śledczym.

**(rs)**

## KINA PROPONUJĄ

POKÓJ

# Animki z NBA

**Od piątku w kinie „Pokój" królik Bugs i Michael Jordan będą grać w koszykówkę z przybyszami z innej planety w filmie „Kosmiczny mecz".**

Na Ziemię przybywa z kosmosu gang niejakich Nordlucków, których przywódca ma iście diaboliczny plan. Chce on porwać bohaterów kreskówek (królika Bugsa, strusia Pędziwiatra, kaczora Duffy i nie tylko) do ponurego lunaparku na swojej ponurej planecie. Przerażony Bugs wyzywa kosmitów na koszykarski pojedynek: jeśli animki przegrają, polecą z kosmitami, jeśli wygrają, mogą zostać na Ziemi. Team królika, nazwany Drużyną Koszmarów, przystępuje do rozgrywki z asem w rękawie, którym jest nie kto inny, tylko sam Michael Jordan.

Realizację „Kosmicznego meczu" rozpoczęto od zdjęć z aktorami. Jordan przez miesiąc z okładem rozgrywał mecz koszykówki z nie istniejącymi przeciwnikami na tle zielonego ekranu. Potem za obróbkę taśmy wzięli się animatorzy z USA, Kanady i Wielkiej Brytanii. Całością produkcji sterował Ivan Reitman, reżyser „Bliźniaków" i „Gliniarza w przedszkolu", a w filmie wystąpiło kilkunastu najbardziej znanych zawodników NBA (Charles Barkley, Patrick Ewing, Muggsey Bogues) oraz piękna Theresa Randle („Bad Boys", „Dziewczyna nr 6"). Swojego głosu użyczył też sam Danny De Vito, ale – jako że film jest dubbingowany – polscy widzowie tego już nie usłyszą. **(tal)**

# Głupiej nie można

**Film, który od piątku będzie wyświetlany w kinie „Ton", nosi tytuł „Głupole" i przedstawia przygody największego ponoć idioty w historii kina. Tak przynajmniej twierdzi reklama.**

Stanley Głupol, głowa rodziny Głupoli, ma problem. Tym problemem są – powtarzające się z morderczą regularnością – bezczelne kradzieże śmieci z jego posesji. Stanley jest cierpliwy, ale do czasu: któregoś dnia postanawia ukrócić zbrodniczy proceder. Rozpoczyna się pogoń za złoczyńcami, która zaprowadzi Głupola w centrum wielkiej, gangsterskiej intrygi, w której stawką jest panowanie nad światem. Przy okazji Stanley i jego rodzinka odeprą jeszcze atak Marsjan, a także spotkają się z samym Panem Bogiem.

Grający główną rolę Tom Arnold znany jest najlepiej z serialu komediowego „Roseanne". W kinach mogliśmy go zobaczyć u boku Arnolda Schwarzeneggera w „Prawdziwych kłamstwach". „Głupoli" wyreżyserował weteran komedii i kina akcji z Hollywood, John Landis („Blues Brothers"). Życzymy dobrej zabawy w świecie o zdecydowanie obniżonym ilorazie inteligencji. **(tal)**

TON



# Krzyżówka z hasłem

**Po rozwiązaniu krzyżówki litery z pól: K-3, G-10, D-9, J-6, C-2, D-11, A-4 utworzą CZWARTĄ (ostatnią) część hasła, którym jest przysłowie polskie.**

**POZIOMO:** 1) przychodzi w odwiedziny, 3) kopa siana, 8) kończyna, 9 może być do orzechów, 10) postać z westernów, 11) największy instrument muzyczny, 12) zapalenie części kopyta końskiego, 15) bierka szachowa, 18) rozjaśnia twarz, 20) podwyższenie, 22) rzadkość, 23) primabalerina, 24) lokomotywownia, 25) pomost wychodzący w morze.

**PIONOWO:** 1) emblemat, 2) niekurczliwa część mięśnia, 4) jamnik, 5) przewinienie, 6) przepisywał dawne księgi, 7) osąd, opinia, 13) obłok, 14) świder, bor, 16) złośliwa drwina, 17) nieporządek, 19) na nie odzew, 21) chodak.

**„RAYEN"**

| | 1 | 2 | 3 | 4 | 5 | 6 | 7 | 8 | 9 | 10 | 11 | 12 |
|---|---|---|---|---|---|---|---|---|---|---|---|---|
| A | 1 | | 2 | | ■ | 3 | 4 | | 5 | ■ | 6 | ■ |
| B | | ■ | | ■ | 7 | ■ | | ■ | 8 | | | |
| C | 9 | | | | | | | ■ | | ■ | | ■ |
| D | | ■ | | ■ | | ■ | 10 | | | | | |
| E | 11 | | | | | | ■ | ■ | | ■ | | ■ |
| F | ■ | ■ | | ■ | | ■ | 12 | 13 | | 14 | | |
| G | 15 | 16 | | 17 | | | ■ | | ■ | | ■ | ■ |
| H | ■ | | ■ | | ■ | ■ | 18 | | | | | 19 |
| I | 20 | | | | | 21 | ■ | | ■ | | ■ | |
| J | ■ | | ■ | | ■ | 22 | | | | | | |
| K | 23 | | | | ■ | | ■ | | ■ | | ■ | |
| L | ■ | | ■ | 24 | | | | ■ | 25 | | | |

KUPON 4/D



jk

## Laureaci „Ojczystego słowa"

Odbyły się centralne eliminacje popularnego konkursu recytatorskiego białoruskiej poezji i prozy „Ojczyste słowo". Uczestniczyli w nich laureaci przeglądów rejonowych w Bielsku Podlaskim i w Hajnówce.

W kategorii uczniów do klasy V szkoły podstawowej ex aequo pierwsze miejsce zajęły Natalia Lemiesz z SP nr 1 w Hajnówce i Anna Pawluczuk z SP w Pasynkach. Na drugim ex aequo uplasowały się Paulina Paszko z SP w Łosince oraz Natalia Babulewicz i Anna Opalińska z SP nr 3 w Bielsku Podlaskim. Były również dwa równorzędne miejsca trzecie – przypadły one Paulinie Leończuk z SP nr 6 w Hajnówce i Barbarze Żeruń z SP nr 3 w Bielsku Podlaskim.

W kategorii uczniów klas VI-VIII nagrodę specjalną jury przyznało Żanecie Rola z bielskopodlaskiej „trójki". Pierwsze miejsce ex aequo zajęły Agnieszka Galimska z SP w Starym Korninie i Monika Kaliszewicz z SP nr 3 w Bielsku Podlaskim. Były dwa równorzędne drugie miejsca (Justyna Kojło z SP w Dubinach i Eliza Stepaniuk z SP w Rybołach) i dwa trzecie (Adam Skowrodko z SP w Dubiczach Cerkiewnych i Adam Hryniewicki z SP w Narwi). **(jc)**

## Więcej lepszych dróg

W mieście i gminie Kleszczele wiele się robi w dziedzinie poprawy stanu tamtejszych dróg. Jesienią ubiegłego roku położono asfalt na 1,5-kilometrowym odcinku z Policznej do Wojnówki (dalej z Wojnówki drogą asfaltową można dojechać m.in. do Hajnówki i Bielska Podlaskiego). Nawierzchni asfaltowej doczekała się także ulica Akacjowa w Kleszczelach. Tu przebudowano także ruchliwe skrzyżowanie dróg Kleszczele – Siemiatycze oraz Kleszczele – Czeremcha i dalej w kierunku przejścia granicznego w Połowcach.

Żwirową nawierzchnię otrzymał trakt z Dobrowody do Repczyc (ponad 2 km) oraz z Dobrowody do Opaki. Wyremontowano również odcinki dróg Kleszczele – Żuki (800 m) i Suchowolce – Saki (1 km).

**(jc)**

## Poznać siebie

Klub „Zenit" i Ośrodek „Metamorfoza" zapraszają na kolejne spotkanie Klubu „Ty to masz i rozwijaj", które odbędzie się w piątek przy ul. Mieszka I 16 (siedziba „Zenitu"). Początek o godz. 18. Wstęp wolny. Zajęcia są przeznaczone dla tych, którzy pragną rozwijać w sobie m.in. kreatywność i umiejętność publicznego występowania.

**MN**

Walne Zebranie Towarzystwa Miłośników Ełku

# Będzie monografia

**Niedawno odbyło się Walne Zebranie Sprawozdawczo-Wyborcze członków Towarzystwa Miłośników Ełku. Powołano na nim nowy Zarząd oraz Komisję Rewizyjną.**

W skład nowo wybranego Zarządu wchodzą: prezes – Stanisław Fietkiewicz (wybrany po raz drugi), dwóch wiceprezesów – Edward Augustynowicz i Bogusław Głuchowski, sekretarz – Wiesława Czarnecka, skarbnik – Sabina Michniewicz. Członkami Zarządu są Teresa Janiak i Ryszard Wiśniewski.

Jeżeli chodzi o Komisję Rewizyjną, to zaliczają się do niej: Helena Augustyn, Jan Hawrus i Alojzy Orent.

Na zebraniu przyjęto trzy najważniejsze cele. Planowane jest m.in. doprowadzenie do wydania monografii Ełku.

– **Ukazywała się już ona w zbiorach niepełnych, chcemy to jednak scalić i wydać ją od 1945 roku** – powiedział Stanisław Fietkiewicz, prezes Zarządu. – **Chcemy rok po roku przypomnieć wszystko o ludziach i o mieście. Redagować będzie zespół historyków i społeczników. Mamy problem ze środkami finansowymi, jednak trzy banki zadeklarowały już pieniądze na monografię.**

Drugim celem jest wydanie antologii poezji młodych twórców z Ełku.

**– Pierwszy tom antologii wyszedł siedem lat temu, teraz chcemy opublikować drugi** – kontynuuje wypowiedź pan Fietkiewicz. – **Część materiałów ukazała się już w „Tygodniku Kulturalnym".**

Towarzystwo dąży także do zorganizowania muzeum Ziemi Ełckiej. Przygotowanych jest już sporo eksponatów z osiemnastego i dziewiętnastego wieku (m.in. porcelana i meble). Wciąż jednak szuka się pomieszczenia, w którym możliwa byłaby prezentacja.

**– W naszym statucie weszliśmy na działkę Towarzystwa Przyjaciół Grodna i Wilna. Przekazaliśmy dla dwóch szkół za wschodnią granicą książki i ubrania** – dodał prezes. Wymienił on także głównych sponsorów: Agata i Andrzej Cybulkowie, Władysław Brzuzy, państwo Masłowscy i Ślęzakowie, Barbara Szamotuła.

Ostatnie zebranie zaowocowało również zmianą w statucie. Obecnie członkami Towarzystwa Miłośników Ełku mogą zostać wszystkie osoby, które ukończyły 16 lat.

**(ko)**

Sesja RMiG w Węgorzewie

# Pogadają o Sztynorcie

**Od godziny 9.30 obradować będą jutro miejscy radni Węgorzewa. Głównymi punktami sesji będzie uchwalenie stanowiska w sprawie modernizacji gminnego ciepłownictwa, dyskusja nad ściągalnością lokalnych podatków oraz przyjęcie programu ochrony środowiska.**

Jednak prawdopodobnie najważniejszym tematem sesji będzie dyskusja związana z opóźnieniem prac budowlanych w Sztynorcie, który przed ponad rokiem kupił Dietrich Traitler, austriacki przedsiębiorca. Oprócz renowacji pałacu, zobowiązał się on do budowy nowych domów dla dotychczasowych mieszkańców wsi. Według umowy notarialnej, spisanej z władzami miasta, D. Traitler stanie się pełnoprawnym właścicielem całej wsi właśnie dopiero po wybudowaniu sztynornianom 43 mieszkań. Według umowy, mieszkania mają zostać oddane do użytku do końca tego roku.

Przed dwoma miesiącami D. Traitler zwrócił się do Zarządu Węgorzewa o sześciomiesięczne odroczenie tego terminu. Nie uzyskał zgody.

**(k.z.)**

Ponad 40 procent budżetu gminy Zambrów pochłania prowadzenie szkół

# Uchronić przed dewastacją

**Prawie wszystkie szkoły zlokalizowane na terenie gminy Zambrów wymagają prac modernizacyjnych i remontowych. W ubiegłym roku na ten cel przeznaczono 79 tysięcy złotych. Władze gminy rozważają możliwość zmniejszenia ilości placówek oświatowych.**

Gmina wiejska Zambrów, podobnie jak inne jednostki samorządowe, z początkiem 1996 r. przejęła prowadzenie szkół podstawowych. Z Ministerstwa Edukacji Narodowej na finansowanie działalności szkół gmina otrzymała subwencję w wysokości prawie 1,6 mln złotych. Pieniędzy tych zabrakło już w połowie ubiegłego roku. W dniu 31 października 1996 r. wydatki przekroczyły kwotę ministerialnego „wsparcia" o prawie 300 tysięcy złotych. Ogółem, na koniec roku samorządowcy musieli wysupłać z własnej kasy ponad 600 tysięcy.

Tymczasem gminne Biuro Obsługi Szkół dokonało oceny stanu technicznego budynków szkolnych. Stwierdzono, że prawie wszystkie wymagają prac modernizacyjnych i remontowych (modernizacja centralnego ogrzewania, remonty dachów, wymiana stolarki okiennej, malowanie elewacji i wnętrz). Z powodu skromnego zasobu środków przystąpiono więc tylko do niezbędnych prac zabezpieczających budynki przed dalszą dewastacją. Wykonano też część niezbędnych prac modernizacyjnych, m.in. wymianę c.o. w szkołach podstawowych w Osowcu, Zakrzewie Starym, Zbrzeźnicy.

Zdaniem pracowników UG w Zambrowie, prowadzenie szkół pochłania ponad 40 procent budżetu gminy, łącznie z przyznaną subwencją. Podejmowane działania, zmierzające do obniżenia kosztów utrzymania placówek, są nieskuteczne. Główną przyczyną jest zbytnio rozbudowana sieć szkolna.

Do 13 szkół na terenie gminy Zambrów uczęszcza bowiem tylko 938 uczniów, w tym 145 do oddziałów „O". Ponieważ subwencje przyznawane są w przeliczeniu na liczbę uczniów, koszt utrzymania jednego żaka jest bardzo wysoki i wynosi, w niektórych placówkach, nawet 326 złotych miesięcznie.

Według gminnych decydentów, jedynym rozwiązaniem jest zmniejszenie obecnej liczby szkół.

**(rene)**



*Miejski Ośrodek Pomocy Społecznej w Hajnówce urządził w tym roku spotkanie z Mikołajem i zabawy przy choince w sali tamtejszego Urzędu Miejskiego. Paczki otrzymało 150 dzieci z rodzin będących w trudnej sytuacji materialnej. Uczestnicy imprezy choinkowej byli bardzo zadowoleni i – za naszym pośrednictwem – składają podziękowanie pani kierownik MOPS Grażynie Baziuta.* **(jc)**

**Fot. Lech Pilski**

Towarzystwo Miłośników Rajgrodu rozkwita

# Umiłowali swą małą Ojczyznę

**W podziemiach Ośrodka Kultury w Rajgrodzie mieści się siedziba Towarzystwa Miłośników Rajgrodu. W nastrojowym wnętrzu zaadaptowanym przez rajgrodzian znajduje się wykonany przez p. Janusza Sobolewskiego kominek, na ścianach wiszą obrazy i grafiki autorstwa p. Stefanii Matysiewicz – artystki ludowej z Rybczyzny.**

Poprzednio lokal zdobiła wystawa fotograficzna „Piękno Ziemi Rajgrodzkiej", na którą złożyły się prace fotografów z miejscowego Klubu Fotograficznego i Audiowizualnego „Fotart". Do pomieszczenia Towarzystwa Miłośników Rajgrodu wchodzi się od podwórza, ale latem prawdopodobnie ulegnie to zmianie, gdyż Konserwator Zabytków wyraził zgodę na wykonanie drobnej przebudowy. Planowane nowe wejście od ulicy umożliwi wykorzystanie sali na kawiarnio-galerię. Należy dodać, że obiekt, w którym mieszczą się również Ośrodek Kultury, biblioteka i dwa stowarzyszenia, został zbudowany przez Aleksandra i Aleksandrę Nawrockich w 1901 roku.

Towarzystwo Miłośników Rajgrodu zarejestrowane w 1978 roku, zanim wystarało się o ten lokal, spotykało się i pracowało w domu u jednego z członków. W takich domowych warunkach, często z braku miejsca magazynując dokumenty na strychu, powstawało przez 1,5 roku pismo „Rajgrodzkie Echa". Bieżący rok jest ósmym rokiem wydawania miesięcznika. Od listopada 1996 powstał dopiero etat redaktora, wcześniej praca była społeczna. Oprócz wydawanych co miesiąc 16-stronicowych „Rajgrodzkich Ech", ukazały się nakładem TMR następujące tomiki poezji: J. Tarnacki „Między ustami – między wierszami", S. Matysiewicz „Jesienią", L. Czyż „Kawałek mojego życia", H. Milewski „O, usłysz mojej poezji wołanie" i odebrany z drukarni na początku stycznia 1997 zbiór wierszy Jana Tarnackiego zatytułowany „Księżyc mojego ojca".

Tej ostatniej pozycji należałoby poświęcić trochę więcej słów. Recenzent ks. Jerzy Sikora pisze we wstępie do tychże poezji: „(...) Autor poprzez poezję, nasyconą motywami religijnymi, filozofuje, ale nie znaczy to, że skłania się ku systemom, doktrynom, aksjomatom. Przeciwnie. Często jest antydogmatyczny i antysystemowy. Szuka ocalenia przed pustką, grzechem, śmiercią. W czym? W Bogu, w miłości, w poezji (...)".

Oprócz wierszy TMR wydało wiele poezji poświęconych historii i pięknu Ziemi Rajgrodzkiej. Wśród nich znajdują się: Jan Orzechowski „Aby pamięć nie zginęła", Janusz Sobolewski „Rajgród. Sanktuarium Maryjne", folder „Jezioro Rajgrodzkie. Rajgród. Biebrzański Park Narodowy (Czerwone Bagno)". Wydano również 28 wzorów pocztówek, które są efektem poszukiwań twórczych Janusza Karwowskiego i Krzysztofa Mroziewskiego.

Działalność kulturalna i artystyczna Towarzystwa została doceniona w ubiegłym roku przez wojewodę łomżyńskiego, który uhonorował TMR medalem „Za zasługi dla województwa łomżyńskiego", prezes TMR p. Zygmunt Tarnacki otrzymał odznakę „Zasłużony działacz kultury". Zastępca prezesa p. Irena Czerwionka – dyplom wojewody za upowszechnianie kultury. Nie było to jednakże pierwsze wyróżnienie rajgrodzian. W 1994 roku Lech Wałęsa przyznał brązowy krzyż zasługi, natomiast Minister Kultury i Sztuki nagrodę pieniężną za całokształt działalności kulturalnej. Członkowie TMR są bardzo aktywni, uczestniczą w ogólnopolskich wydarzeniach związanych z regionalizmem. Powyżej przedstawiono tylko niewielki wycinek działalności ludzi, którzy umiłowali swą małą Ojczyznę – Rajgród.

**(an)**

Inwestycje telekomunikacyjne i wodociągowe w gminie Augustów

# Trzy lata do przodu

**W 1997 r. gmina Augustów będzie całkowicie stelefonizowana, zaś w następnym roku zwodociągowana. Pod koniec stycznia br. na 35 wsi, telefony rozbrzmiewały w 23. Budowana jest sieć dla 200 abonentów z 12 miejscowości z centralą w Kolnicy. Pozostałe dwie centrale działają w Janówce i Rutkach. Po zakończeniu inwestycji, w gminie będzie ponad 800 telefonów.**

Mieszkańców jest ok. 7 200, czyli na 100 osób będzie przypadało ok. 11 telefonów. Wskaźnik prawie dwukrotnie lepszy od średniej ogólnokrajowej. Średnia ta osiągnie augustowską wartość dopiero za trzy lata, w r. 2000. Tak wynika z ocen Marka Wacława Sawickiego, pełnomocnika rządu ds. telekomunikacji na wsi. Zostały one zawarte w materiałach opublikowanych po konferencji w Kielcach pod hasłem „Nadzieje i realia telekomunikacji wiejskiej" w ub.r.

**– Wodociągi też potraktowaliśmy priorytetowo** – mówi wójt Augustowa Eugeniusz Simson. **– Budujemy je od razu z doprowadzeniem do gospodarstw. Chodzi o to, aby każdy rolnik miał takie same warunki, niezależnie od tego, czy mieszka blisko, czy daleko od głównej linii wodociągu. Udział rolnika w kosztach wynosi 20 proc.**

– Mleko z naszej gminy jest lepsze, niż przewidują normy europejskie – kontynuuje E. Simson. – **To efekt tego, że pojenie krów nie odbywa się już w rowach, czy sadzawkach.**

Obecnie z 1251 gospodarstw w gminie, z wodociągu korzysta 988, a z wodociągów zagrodowych 145; razem 1133.

**(JAD)**

# Bezpłatnie do muzeum

W czasie ferii dzieci i młodzież szkół podstawowych i średnich mogą bezpłatnie zwiedzać Muzeum Okręgowe w Białymstoku oraz jego filie: Muzeum Historyczne i Muzeum Rzeźby A. Karnego w Białymstoku, Muzeum w Tykocinie, Muzeum Wnętrz Pałacowych w Choroszczy, Muzeum w Bielsku Podlaskim oraz Punkt Muzealny w Supraślu (dawny Pałac Opatów). Szczegółowy wykaz aktualnych wystaw i adresy można znaleźć w rubryce „Muzea, Galerie, Wystawy".

**MN**



ol

# Rok integracji

**Z KAZIMIERZEM M. DERKOWSKIM dyrektorem Wydziału Kultury, Sportu i Turystyki Urzędu Wojewódzkiego w Białymstoku – rozmawia Krystyna Konecka**

**– Nowy rok kalendarzowy jest też początkiem roku budżetowego, ale równocześnie – niemal połową sezonu w kulturze. Co jest miarą najważniejszą?**

– Nie ma tutaj podziałów, bo i sezon, i kalendarz traktujemy równorzędnie. Można tylko robić pewne podsumowania.

**– Czego zatem nie udało się zrealizować w minionym roku?**



*Kazimierz M. Derkowski: Dorobek twórczy regionu powinien być „eksportowany"*

– W sferze materialnej – nie wsparliśmy wszystkich oczekujących instytucji, dając im po trochę. Większość środków, które udało się uzyskać z rezerwy budżetowej wojewody, przekazałem na Filharmonię Białostocką, żeby ją umocnić i dać więcej swobody finansowej nowemu dyrektorowi artystycznemu, panu Marcinowi Nałęcz-Niesiołowskiemu.

**– Czy ten, bardzo młody dyrektor, będzie mógł liczyć również na wsparcie merytoryczne ze strony administracji?**

– Naszym obowiązkiem jest, żeby pełen zapału dyrektor otrzymał pomoc w sferze zarządzania, organizacji i prowadzenia Filharmonii. Kolejnym przełomem było ustanowienie wspólnych działań z Zarządem Miasta w odniesieniu do filii bibliotecznych. Jest to rezultat licznych rozmów, w wyniku czego filie na terenie miasta będziemy prowadzili wspólnie w sensie finansowym i organizacyjnym.

**– Z dotychczasowych pertraktacji wynika, że można się porozumieć.**

– Usiłujemy rozwiązywać problemy, nie stoimy obok siebie. Ważną sprawą np. było zorganizowanie – dzięki dotacjom obydwu wydziałów – Centrum Informacji Turystycznej i Kulturalnej im. Zamenhofa. Także – przejęcie przez WOAK dla „Kurpi Zielonych" tzw. „spodków". Wymagają one wprawdzie przystosowania do nowej funkcji, ale są.

**– W roku bieżącym trzeba będzie jednak kontynuować pewne zaszłości, jak chociażby pomoc dla teatrów.**

– Trzeba będzie czynić w dalszym ciągu różne zabiegi, zwłaszcza finansowe w Teatrze Dramatycznym im. Al. Węgierki. Białostocki Teatr Lalek częściowo swoje potrzeby już zrealizował, ale też nie do końca. Ja nie obawiam się o sprawy twórcze, jako że mamy liczne przykłady rozwoju artystycznego różnych środowisk. Natomiast bardzo musimy dbać o bazę materialną.

**– Rozumiem, że ta troska dotyczy również problemów kultury w tzw. terenie.**

– Oczywiście. W bieżącym roku kończy się czwarta edycja rankingu gmin „Samorządność – tak, samotność – nie", w którym uczestniczy blisko połowa gmin Białostocczyzny. W pierwszej dekadzie lutego, podczas sesji Sejmiku Samorządowego, ogłosimy wyniki i wręczymy nagrody. Kolejna, piąta edycja będzie dotyczyć inicjatyw prasy lokalnej, która stała się nieodzownym elementem funkcjonowania w 50 proc. gmin. Nową inicjatywą, a właściwie misją, jest „Kultura obywatelska w państwie demokratycznym" – jako próba uporządkowania „gospodarstwa" kulturowego na Białostocczyźnie.

**– Początki tej misji dały się zauważyć już w roku minionym – w próbach kontaktów twórców ludowych z dziećmi na wsi.**

– Wspólnie z Fundacją „Muzyka Kresów" udało się wkomponować w życie gmin pomysł o nazwie „Ku tradycji". Już 12 stycznia ekipa z tej Fundacji rozpoczęła penetrowanie gmin w poszukiwaniu środowisk, gdzie będzie można kształtować tożsamość młodego obywatela tej ziemi od przedszkola. Rok 1997 będzie taką panoramą kultury środowiska wiejskiego. Już 20 bm. odbyło się kolejne forum towarzystw regionalnych. W parę dni później odbędzie się debata teoretyczna na temat miejsca regionalizmu w kulturze. Materiały z tych spotkań i następnego, w Siedlcach, a także przygotowany już raport o kulturze środowiska wiejskiego Białostocczyzny, zostaną przygotowane na zbliżający się Kongres Kultury Wsi.

**– Oczywiście, nie zostawi pan bez opieki środowisk artystycznych w województwie.**

– Jestem bardzo blisko tego, co dzieje się w tych środowiskach. Plastycy wybrali wreszcie nowy zarząd ZPAP z Krzysztofem Staweckim jako prezesem. Myślę, że również literaci mają chęć zaistnienia wspólnie. Oddział ZLP podjął inicjatywy edytorskie, jest też pomysł aktywnego zaistnienia literatury podczas Dni Sztuki Współczesnej. Dorobek twórczy regionu powinien być też „eksportowany" w ramach porozumienia, które wojewoda podpisał, także w sferze kultury, z Brandenburgią, Smoleńskiem, Grodnem, Częstochową i z Umbrią. Rozwija się też współpraca ze Szwajcarią poprzez dwie „ambasady": pana Jana Zacherta oraz gminę Supraśl. Właśnie tutaj powstał przykład integracji intelektualnej, która zaowocowała imprezą pn. UROCZYSKO. II edycja, w czerwcu, zapowiada się bardzo atrakcyjnie.

Wkrótce wydajemy kalendarz imprez na rok bieżący, który będzie służył wzajemnej, rzetelnej informacji. Główne kierunki naszych działań w tym roku to nurt kultury obywatelskiej w państwie demokratycznym, nurt samorządowy oraz materialny, czyli pozyskiwania środków finansowych na zabezpieczenie i funkcjonowanie bazy.

**Fot. A. Zgiet**



# Alosza w Uhowie

**W sobotę (1 lutego) w sali widowiskowej Wiejskiego Domu Kultury w Uhowie odbędzie się koncert Aloszy Awdiejewa. Początek o godz. 19.**

Przypomnijmy, że Alosza Awdiejew pochodzi ze Stawropola (północny Kaukaz). Jest wszechstronnie uzdolniony. Prowadził chóry i orkiestry w Moskwie, występował w teatrze studenckim, uprawiał pantomimę, wiele lat trenował karate, studiował anglistykę i filologię polską. Obecnie Awdiejew ma obywatelstwo polskie. Jest artystą krakowskiego kabaretu „Piwnica Pod Baranami" oraz wicedyrektorem Instytutu Filologii Wschodniosłowiańskiej i kierownikiem Zakładu Języka Rosyjskiego. Zajmuje się gramatyką komunikacyjną, translatoryką, językiem ideologii, semantyką humoru. Jednocześnie bardzo dużo koncertuje w kraju i za granicą, nagrywa recitale i spektakle telewizyjne, audycje radiowe, płyty, dużo tłumaczy (z pięciu języków). Występował m.in. w filmach „Ekstradycja", „Europa, Europa", „Gorączka".

Alosza Awdiejew ma wielu miłośników wśród mieszkańców Białegostoku. Jeśli ktoś chciałby się wybrać do Uhowa na sobotni koncert, to informujemy, że mamy jedno wolne zaproszenie. Można je odebrać w pokoju 111 przy ul. Suraskiej 1 w Białymstoku (tel. 42-11-18).

**MN**

**Fot. A. Zgiet**

**Moniecki Ośrodek Kultury zaprasza**

# Koniec z kolędami czas na pisanki

**Trwają jeszcze karnawałowe zabawy, a Moniecki Ośrodek Kultury organizacyjnie jest już blisko Wielkiejnocy. Jeszcze tylko jedno spotkanie z kolędami, charytatywna choinka dla dzieci z rodzin najuboższych zorganizowana przez OZR NSZZ „S", MGOPS i moniecki Caritas, by w pierwszej połowie lutego hucznie pożegnać karnawał na przygotowywanej przez MOK imprezie-niespodziance. 30 stycznia o godz. 17 MOK zaprasza na wieczór kolęd w wykonaniu monieckiej grupy wokalnej Jerzego Tomzika i monieckich solistów. Wstęp bezpłatny.**

MOK, białostocki WOAK i ośrodki kultury woj. białostockiego zapraszają już wszystkich chętnych do udziału w Wojewódzkim Przeglądzie Pisanek Ludowych. W konkursie mogą wziąć udział wszyscy, którzy do 15 marca dostarczą swoje prace, w przypadku Moniek do MOK-u. Konkurs wbrew nazwie obejmuje oprócz pisanek, palmy, pająki oraz kwiaty z bibułki, piór oraz wiórów drzewnych. Obowiązuje tradycyjna technika wykonania, a barwienie barwnikami chemicznymi lub naturalnymi.

Palmy, pająki i kwiaty powinny być wykonane zgodnie z miejscową tradycją. Każda praca powinna być opatrzona kartą zgłoszenia z imieniem i nazwiskiem, adresem i wiekiem autora. Do konkursu można zgłaszać od 5 do 10 pisanek, w kategorii dorosłych oraz minimum 3 pisanki, w kategorii dzieci do lat 15.

Celem konkursu jest aktywizacja środowiska twórców ludowych z terenu woj. białostockiego, podtrzymywanie i popularyzacja twórczości ludowej związanej ze świętami Wielkanocnymi oraz wychowanie kontynuatorów tradycji ludowych poprzez zaangażowanie do konkursu młodego pokolenia.

**(zmo)**

# Bielskie klimaty artystyczne

W Domu Kultury w Bielsku Podlaskim (ul. 3 Maja 2) odbywają się spotkania pt. „Bielskie klimaty artystyczne", których główną ideą jest zapoznanie z osiągnięciami miejscowych zespołów artystycznych.

Kolejne – 2 lutego br., z udziałem znanego białoruskiego chóru „Wasiloczki" („Chabry"). Z tej okazji odbędzie się koncert, a także otwarta zostanie wystawa fotograficzna ze zdjęć z występów zespołu oraz wystawa zdobytych przezeń pucharów i innych trofeów. Początek o godz. 16.

**(jc)**

**W Ełku ukazała się Kronika Kulturalna**

# Mulatka i nie tylko

**„Ełk 96" – to tytuł pierwszego numeru Kroniki Kulturalnej, wydanej przez Miejski Dom Kultury. Znajdują się w niej informacje o najważniejszych wydarzeniach i zjawiskach kulturalnych miasta. Celem przyświecającym wydaniu książki było zatrzymanie w czasie tych zjawisk i ukazanie ich różnorodności. We wstępie kroniki wyrażona jest nadzieja, iż publikacja stanie się przyczynkiem do pobudzenia nowych sił w środowiskach kulturotwórczych.**

*O tożsamości narodu stanowi jego kultura. Dzięki niej łączy on w spójną całość swą teraźniejszość z przeszłością i przyszłością. Stąd wywodzi się obowiązek tworzenia sprzyjających warunków dla rozwoju wszystkich dziedzin kultury oraz zapewnienie powszechnego i równego dostępu do jej dóbr* – tymi słowami rozpoczyna się kronika.

Całość złożona jest z ośmiu rozdziałów. „Fotografia", pierwszy z nich, zawiera opis działalności w tej dziedzinie Miejskiego i Spółdzielczego Domu Kultury, Zespołu Szkół Rolniczych oraz Domu Dziecka. „Książka i prasa" ukazuje historię Biblioteki Publicznej, zapoznaje także z ełckimi czasopismami. W trzecim rozdziale pt. „Muzyka" wymienione zostały zespoły i chóry działające w Ełku, a także przedstawiono działalność Państwowej Szkoły Muzycznej Pierwszego Stopnia. Wspomniany jest też Trzeci Diecezjalny Festiwal Pieśni i Piosenki Religijnej, który miał miejsce w czerwcu. W „Plastyce" szeroko ukazano działalność pracowni plastycznej i modelarskiej Miejskiego Domu Kultury. Zaznajomić się możemy z działalnością kół plastycznych i wynikami konkursów z tego kierunku. „Taniec" opowiada o Mazurskim Stowarzyszeniu Tanecznym w Ełku oraz o zespołach tanecznych w szkołach podstawowych. W szóstym rozdziale, „Teatrze", przedstawiono pracę Teatru Trzydziestu Minut (Miejski Dom Kultury), jak również Teatru Amatorskiego im. Józefa Węgrzyna (Spółdzielczy Dom Kultury SM „Świt"). Lato 1996 roku zaowocowało Drugim Mazurskim Latem Kabaretowym – MULATKA 96 – o tym także jest mowa na kartach kroniki. Wspomniano też m.in. o Ogólnopolskim Konkursie Recytatorskim i Przeglądzie Dziecięcych Zespołów Teatralnych. „Wystawiennictwo" prezentuje ekspozycje w Galerii Fotograficznej „Holl" i Galerii „Ślad" Miejskiego Domu Kultury. Ostatni z rozdziałów – „Działalność Towarzystw i Stowarzyszeń" – zamieszcza pracę Ełckiego Stowarzyszenia Kulturalnego, Towarzystwa Miłośników Ełku oraz Towarzystwa Przyjaciół Grodna i Wilna.

W końcowej części kroniki umieszczono chronologicznie wszystkie wydarzenia 1996 roku, które miały miejsce w Miejskim Domu Kultury w Ełku.

**(ko)**

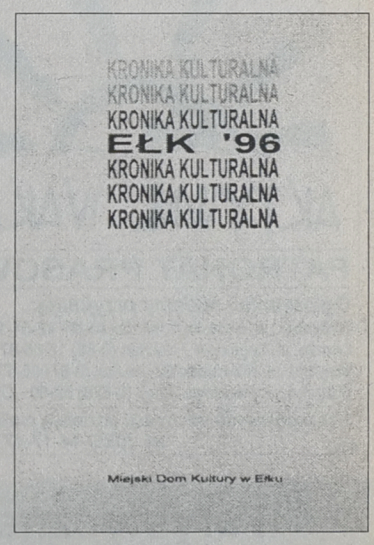

**Podsumowanie ubiegłorocznego sezonu turystycznego na Białostocczyźnie**

# Nasi Goście

**Ubiegłoroczny sezon turystyczny można zaliczyć do szczególnie udanych dla naszego regionu. Biorąc pod uwagę liczbę gości odwiedzających Białostocczyznę wzrasta ona z roku na rok. Na pierwszym miejscu wśród turystów zagranicznych plasują się Rosjanie w Białostockiem oraz Niemcy w Suwalskiem.**

Szczegółowych i do końca wiarygodnych danych podsumowujących sezon turystyczny określić się nie da. Niemożliwe jest bowiem zebranie sprawozdań ze wszystkich biur turystycznych, a także sprawdzenie turystów przyjeżdżających do nas indywidualnie.

Z danych Urzędu Wojewódzkiego w Białymstoku, jakie przedstawił na poniedziałkowej konferencji prasowej Mikołaj Linkiewicz, dyrektor Wydziału Kultury, Turystyki i Sportu UW w Białymstoku wynika, że turyści coraz częściej interesują się Polską północno-wschodnią.

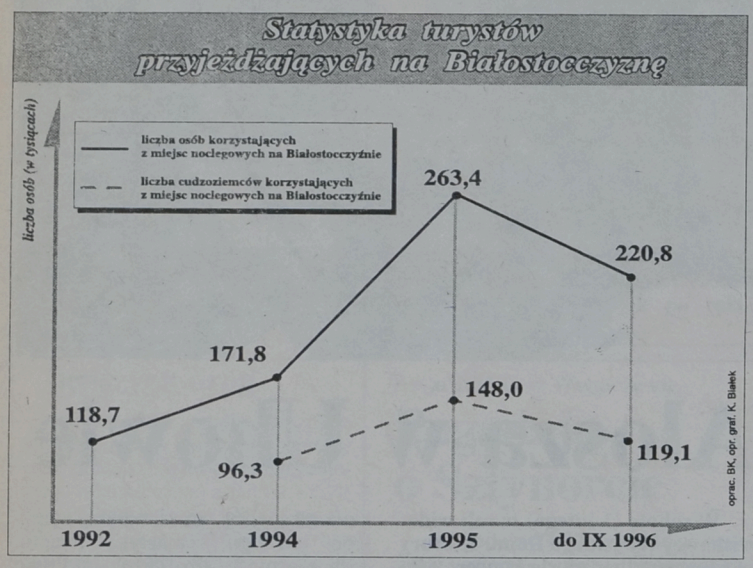


Za turystę (przy zbieraniu informacji statystycznych) uważa się przyjezdnego spoza naszego regionu, który spędził tutaj przynajmniej jedną noc. Z tego powodu ważna jest baza noclegowa danego województwa. W Białostockiem na przełomie ostatnich czterech lat liczba miejsc noclegowych powiększyła się o ponad jedną trzecią. Kiedy w 1992 roku na terenie całego województwa naliczono ponad cztery tysiące miejsc noclegowych, z czego połowa działała przez cały rok, to do września ubiegłego roku było ich już 6.265 (przypominamy, że w 1994 roku było ich 5088, a w 1995 – 5412).

Najbardziej „pojemna" w województwie białostockim jest jego stolica – miasto Białystok. Na przybywających tu turystów oczekuje kilka hoteli, dobrze rozwinięta sieć gastronomiczna oraz biura podróży, które są w stanie przygotować każdą wycieczkę po mieście, województwie do wymarzonych przez gości miejsc. Liczbę noclegów znacznie powiększył oddany w zeszłym roku do użytku Hotel Gołębiewski. Dzięki niemu Białystok zyskał ponad 400 nowych całorocznych miejsc noclegowych.

Województwo suwalskie graniczące z Litwą, Rosją i Białorusią dysponuje kilkoma przejściami granicznymi. Dzięki temu odgrywa istotną rolę w ruchu tranzytowym z północy na południe Europy. Stąd bogata baza noclegowa regionu dostosowana do możliwości każdego turysty. Na przyjeżdżających czekają więc zarówno hotele wysokiej klasy, domy wycieczkowe, pensjonaty, a także schroniska młodzieżowe, pola biwakowe i kempingi. Mazury i Suwalszczyzna to także wypoczynek w wielu gospodarstwach agroturystycznych na wsiach.

Analizując poniższy wykres widać, jak zmieniała się w tym samym czasie (lata 1992–96) liczba osób przyjeżdżających na Białostocczyznę. O ile w 1992 roku było to 118,7 tysiąca turystów, to przez dziewięć miesięcy ubiegłego roku odwiedziło nas już prawie dwa razy tyle osób. W grupie tej prawie 50 proc. stanowią turyści zagraniczni. Województwo białostockie jest szczególnie atrakcyjne dla Rosjan, których jest tu najwięcej w ciągu roku. Na drugim miejscu znajdują się Białorusini, kolejne pozycje to: Litwini, Ukraińcy i dopiero na końcu goście z Niemiec. Ten ranking utrzymuje się w nie zmienionym stanie już od 1994 roku.

Zdecydowanie odwrotnie sytuacja wygląda w województwie suwalskim. Kraina Tysiąca Jezior przyciąga bowiem najbardziej Niemców. **BK**



*Mieczysław Żukowski, szef regionalnego Oddziału PTTK w B-stoku jest żywo zainteresowany tym, aby Białostocczyzna nie przegapiła swoich pięciu minut w turystyce*

**Fot. I. Wysocki**

13 LUTEGO W "GAZECIE WSPÓŁCZESNEJ"
INFORMATOR TARGOWY
z okazji:
5 MIĘDZYNARODOWYCH TARGÓW TURYSTYCZNYCH
AKTYWNE WAKACJE
PATRONAT PRASOWY: GAZETA współczesna
*Ogłoszenia i reklamy przyjmują:*
**Białystok**, ul. Suraska 1, tel./fax (0-85) 42-51-16 - Biuro Ogłoszeń "GW"
**Łomża**, al. Legionów 7, tel./fax (0-86) 16-56-97 - Oddział "GW"
**Suwałki**, ul. Kościuszki 32, tel./fax (0-87) 66-57-26 - Oddział "GW"
**Giżycko**, ul. Pocztowa 3, tel. (0-878) 52-80 - Oddział "GW"
*Szczegółowych informacji udzielają przedstawiciele handlowi*
*tel. (085) 44-17-47*
T5a

## Turystyczne krzyżówki

Dzisiaj kolejna krzyżówka z turystycznym hasłem. Za tydzień wśród osób, które nadeślą do nas rozwiązania, rozlosujemy atrakcyjne nagrody rzeczowe. Rozwiązania wszystkich trzech krzyżówek turystycznych będziemy gromadzili i spośród nich w wielkim finale, który odbędzie się w trakcie 5. Międzynarodowych Targów Turystycznych zostaną wylosowane nagrody specjalne: **wycieczka do Paryża ufundowana przez Biuro Podróży „Nowator", kajak z Przedsiębiorstwa Turystyczno-Produkcyjnego „SZOT" z Augustowa, karnet na basen przy ul. Włókienniczej ufundowany przez Miejski Ośrodek Sportu i Rekreacji oraz niespodzianki.**

Targi odbywać się będą w dniach 13–15 lutego, w hali Akademii Medycznej w Białymstoku.

Rozwiązanie dzisiejszej krzyżówki panoramicznej – hasło należy nadesłać do 5 lutego 1997 r. na kartkach pocztowych pod adresem: Gazeta Współczesna, ul. Suraska 1, 15-950 Białystok. Na karcie pocztowej należy przykleić kupon krzyżówkowy nr 2.

Nagrody dzisiejszej krzyżówki to: Business Lunch w hotelu Cristal ufundowany przez hotel Cristal, album, przewodnik turystyczny, trzy kalendarze. Lista laureatów już za tydzień.

Rozwiązaniem pierwszej krzyżówki turystycznej było hasło: „Kraina przygody i przyrody".

Nagrody otrzymają: **Elżbieta Bajuk z Białegostoku (Business Lunch), Paweł Rolecki z Łomży (walkman), Czesław Szubzda z Chodorówki Starej (atlas krajoznawczy), Teresa Zaremba z Ełku (przewodnik turystyczny), Ludmiła i Jerzy Kleszczewscy z Białegostoku (kalendarz), Tadeusz Kozłowski z Grajewa (kalendarz), Teresa Sulewska z Moniek (kalendarz).** Nagrody są do odebrania w Biurze Gry, pok. 25 przez najbliższy tydzień, po tym terminie dla laureatów spoza Białegostoku wyślemy je pocztą. **TO**

## KRZYŻÓWKA PANORAMICZNA NR 2

Litery uszeregowane od 1 do 19 utworzą hasło - rozwiązanie krzyżówki

| | | | | | | | | | | | | | | | | | | |
|---|---|---|---|---|---|---|---|---|---|---|---|---|---|---|---|---|---|---|
| RELAKS ZWIEDZA PODRÓŻUJĄC | | KOI NERWY NA ŁONIE NATURY | | "PAMIĘTLIWY" KWIATEK PODIUM | BYWA BEZ POKRYCIA | | UCHODŹCA | | 4 KWARTAŁY NP. ŻEGLARZ | | TWARZ SŁUŻY DO ODKAŻANIA WODY | | KIERUJE ZESPOŁEM | | | |
| | 9 | | | | 17 | | 4 | | 13 | | | | NIEJEDNA W SUWALSKICH JEZIORACH | | | |
| IDZIE ODMIANA JABŁONI | | | | | | | KUCHENKA TURYSTYCZNA | | | | | 12 | | | | |
| | | | 8 | | | | | OŚRODEK KULTU APOLLINA | | | | | | | | |
| PUCHAREK BARANICA | | | | | | | PANTERA ŚNIEŻNA | STRÓJ MUZUŁMANKI | | TAMUJE KRWAWIENIA | 5 | PARAGON | | | | |
| | | | | DO NITOWANIA ... BOSKIE = KŁOPOT | | | | | | | | | | | | |
| NAJWIĘKSZA WYSPA W ALEUTACH | 2 | LIKWIDACJA PEWNEJ LICZBY NP. WILKÓW | | | | | | | | | MIESZKANIEC | 10 | ROŚNIE NAD BRZEGAMI JEZIOR | | | |
| | | | | | 7 | GŁOWONÓG Z OKRESU KREDOWEGO | | 16 | | | | | | | | |
| KOMPUTEROWA KOPIARKA | | ASYRYJSKI BÓG SŁOŃCA | | ZWIĄZEK CHEMICZNY ANTYLOPA | | | | | OCENA TRUNEK Z KOBYLEGO MLEKA | | | | | | | |
| | | | | 19 | | PŁYN Z OWOCÓW WALUTA IRANU | | | 15 | ZAPALNY SZNUREK | | WYMARŁY GATUNEK DRONTA | | 1 | | |
| SOLNISKO BORYS JELCYN | KAŚLIWY OWAD | | | | | | MUZYCZNY PASAŻ LUB CHWYT ZAPAŚNICZY | | | | | | | | | |
| | | | 18 | | | | 11 | SILNIK | | | | | | | | |
| STRÓJ KOBIECY ROŚLINA UPRAWNA | | | | | | | KATODA WTÓRNA | | | | | | | 6 | | |
| | 14 | | | | | 3 | | WIOŚLARZ NADAJĄCY TEMPO OSADZIE | | | | | | | | |

| 1 | 2 | 3 | 4 | 5 | 6 | 7 | 8 | 9 | 10 | 11 | 12 | 13 | 14 | 15 | 16 | 17 | 18 | 19 |
|---|---|---|---|---|---|---|---|---|---|---|---|---|---|---|---|---|---|---|
| | | | | | | | | | | | | | | | | | | |

TURYSTYKA KUPON 2

"HELLES"

Kredyt Bank SA zbliża się do klientów indywidualnych

# Pakiet dla każdego

**Jak powiedział podczas wczorajszego spotkania z dziennikarzami i klientami Mieczysław Pugawko, dyrektor białostockiego Oddziału Kredyt Banku SA, dzięki wprowadzanemu „Pakietowi usług dla klientów indywidualnych" bank ten nie będzie już dla wielu kojarzyć się tylko z obsługą podmiotów gospodarczych i instytucji samorządowych. W ofercie „Pakietu" znajduje się rachunek oszczędnościowo-rozliczeniowy (ROR), różne formy lokat złotowych, kredyty, karty kredytowe VISA i usługi maklerskie.**




*Przedstawiciele Kredyt Banku SA prezentują „Pakiet usług dla Klientów indywidualnych"*

Po kilkumiesięcznych przygotowaniach Kredyt Bank SA rozszerza swoją ofertę o wprowadzenie do niej „Pakietu usług dla klientów indywidualnych". Pakiet ten składa się z: konta osobistego, kart kredytowych VISA Classic Kredyt Banku SA, różnego rodzaju lokat, kredytów i usług maklerskich.

Rachunek ROR stanowi wygodną i bezpieczną formę przechowywania dochodów otrzymywanych z firmy, w której pracujemy, czy z innych źródeł. Konto osobiste daje możliwość dostępu do pieniędzy w każdej chwili. Czeki można realizować we wszystkich oddziałach Kredyt Banku do wysokości salda na rachunku, a także w innych bankach do wysokości określonej w umowach między bankami (zazwyczaj jest to 300 zł). Jak powiedziała podczas prezentacji „Pakietu" Beata Budzyńska, z Departamentu Badań i Rozwoju Kredyt Banku SA, bank ten dla wygody klientów do konta osobistego wprowadza szereg dodatkowych usług. Będzie to kompleksowa obsługa klientów. Kredyt Bank SA przygotował niespodziankę dla posiadaczy ROR. Każdy kto miesięcznie będzie wpłacał na rachunek ROR minimum 1 tys. zł, zostanie automatycznie objęty rocznym ubezpieczeniem od nieszczęśliwych wypadków na terenie kraju, gwarantowanym przez TUiR Warta SA do kwoty 5 tys. zł.

W ramach „Pakietu" oferowana jest także „szybka pożyczka". Posiadacz konta osobistego, odczuwający chwilowy brak pieniędzy, może zaciągnąć tzw. szybką pożyczkę w ROR. Klient taki może uzyskać saldo debetowe na rachunku do ustalonego limitu, z terminem spłaty do 12 miesięcy. Pożyczka jest udzielana w formie odnawialnej (czyli każdy wpływ środków na konto osobiste powoduje automatyczne odnowienie przyznanego limitu o kwotę dokonanej wpłaty). W ramach „Pakietu" klienci mogą też otrzymać pożyczkę gotówkową, mieszkaniową, inwestycyjną oraz na zakup artykułów konsumpcyjnych i papierów wartościowych.

Przedstawiciele Kredyt Banku SA zwrócili uwagę na korzystne dla klientów oferty dotyczące lokat. Jako wygodną formę lokaty, bankowcy proponowali bony lokacyjne na okaziciela.

Jako unikatowe produkty bankowcy określili oferowane w ramach „Pakietu" dwie karty kredytowe VISA Classic Kredyt Banku SA. Jedna z nich jest kartą międzynarodową, akceptowaną zarówno w kraju, jak i za granicą, a druga krajową – do wykorzystywania w kraju. Posiadacze karty międzynarodowej korzystają z tzw. programu ubezpieczeniowego, który obejmuje następstwa nieszczęśliwych wypadków, koszty leczenia oraz assistance za granicą.

Bankowcy przedstawili również zalety wprowadzonego do „Pakietu" home banking, czyli nowoczesnego i szybkiego systemu realizacji za pośrednictwem terminala zleceń składanych przez klienta do Kredyt Banku.

**Kredyt Bank SA ma obecnie 54 placówki w całym kraju – w tym 25 oddziałów operacyjnych, jeden Oddział Regionalny, 14 filii, 12 agencji i 2 przedstawicielstwa zagraniczne.**

**(doż)**

**Fot. I. Wysocki**

Czy Łomżyńskie objęte zostanie programem Struder II?

# Dwa z trzech

**Wczoraj przebywał w Łomży prof. Grzegorz Gorzelak, ekspert Funduszu PHARE, który badał warunki do ewentualnego objęcia województwa łomżyńskiego programem pomocowym Struder II.**

Do programu tego wybrane zostaną dwa z trzech wytypowanych województw Ściany Wschodniej: łomżyńskiego, ostrołęckiego i zamojskiego, które w sumie mogą liczyć na środki pomocowe rzędu 35 mld st. zł rocznie w okresie do roku 2000.

Po spotkaniu z ekspertem prezydent Łomży Jan Turkowski był dobrej myśli.

**– Sądzę, że Łomża ma duże szanse na skorzystanie z tej możliwości, ponieważ bardzo dobrze został przyjęty fakt, iż miasto posiada długofalową strategię rozwoju gospodarczego** – stwierdził Turkowski. **– Wiemy, co i jak robić, potrzebne są tylko pieniądze.**

Program Struder powstał w ramach polityki regionalnej Unii Europejskiej. Jego celem jest pomoc w rekonwersji i rozwoju regionów, które przechodzą szczególnie społecznie dotkliwe trudności, związane z restrukturyzacją gospodarki. M.in. skupia się on na mobilizacji do tworzenia nowych rodzajów działalności gospodarczej, zapewnianiu wsparcia finansowego, szkoleniowego i doradczego do tworzenia i rozwoju małych i średnich przedsiębiorstw itp. W pierwszym etapie z pomocy skorzystało 6 województw, m.in. suwalskie.

Prof. Gorzelak spotkał się ponadto z wojewodą łomżyńskim oraz szefami lokalnych, działających na rzecz rozwoju gospodarczego, instytucji pozarządowych.

**(MK)**

Koniec „bezkrólewia" w SSSE

# Porządkowanie Strefy

**Zmiany we władzach i statucie Suwalskiej Specjalnej Strefy Ekonomicznej zostały wczoraj oficjalnie wpisane do sądowego rejestru. W ten sposób zakończył się trwający od miesiąca okres „bezkrólewia".**

Pomimo sprzeciwu Janusza Kołodzieja, wiceprzewodniczącego Rady Nadzorczej, jako wiceprezesi zarządu mogą oficjalnie występować Maria Bogucka, Wojciech Kierwajtys i Andrzej Roszkowski. Wszelkie pełnomocnictwa stracili natomiast Jerzy Małysz i Andrzej Soroka. Ostateczne decyzje personalne zapadną podczas planowanego na połowę lutego walnego zebrania akcjonariuszy.

Zainteresowanym, od wczorajszego postanowienia Sądu Rejonowego w Suwałkach przysługuje odwołanie. Ponadto Sąd Wojewódzki w Białymstoku rozpatrzy wkrótce wniosek Janusza Kołodzieja o unieważnienie niektórych uchwał podjętych przez poprzednie walne zgromadzenia. Do końca stycznia mogą zgłaszać się osoby startujące w konkursie na stanowisko prezesa zarządu SSSE.

**(yes)**

## NOTOWANIA Z KANTORÓW – 29.01.97 r. (za 100)

| KANTOR | DOLAR | | MARKA | | FRANK Belgijski | | FRANK Fr. | |
|---|---|---|---|---|---|---|---|---|
| | kupno | sprzed. | kupno | sprzed. | kupno | sprzed. | kupno | sprzed. |
| „OCEAN", Białystok | 298,00 | 300,50 | 181,00 | 183,00 | 8,72 | 8,77 | 53,50 | 54,00 |
| „U KLEMENSA", Ełk | 297,00 | 300,00 | 181,00 | 183,00 | 8,50 | 8,60 | 52,00 | 54,00 |
| „ORBIS", Giżycko | 299,00 | 301,50 | 180,50 | 182,80 | 8,65 | 8,80 | 53,00 | 54,00 |
| „LOMBARD", Łomża | 299,00 | 302,00 | 181,00 | 183,00 | 8,50 | 9,00 | 53,50 | 54,00 |
| „NON STOP", Suwałki | 298,00 | 301,00 | 182,00 | 183,00 | 8,00 | 9,00 | 53,00 | 55,00 |
| „LOMBARD ZŁOTO", Zambrów | 299,50 | 301,10 | 181,00 | 182,00 | 8,77 | 8,85 | 53,50 | 54,00 |
| Kurs NBP | 298,19 | 304,21 | 180,44 | 184,08 | 8,75 | 8,92 | 53,50 | 54,58 |

NA GIEŁDZIE

# Zdecydowanie w dół

**Wczoraj na warszawskiej Giełdzie Papierów Wartościowych spadły ceny 68 walorów, 8 wzrosły, a cena 10 nie uległa zmianie. Kurs akcji Stomilu-Sanok był najniższy od dnia giełdowego debiutu. Wszystkie indeksy straciły na wartości.**

WIG po 2,3-proc. spadku podliczono na 16.299,0 pkt, WIG 20 po obniżce 3,0-proc. na 1.660,0 pkt, a WIRR po stracie rzędu 3,9 proc. na 2.721,9 pkt. Obroty na rynku podstawowym zmalały o 5,1 proc. i wyniosły 196.818 tys. zł. Na drugim parkiecie natomiast po 8,2-proc. wzroście ukształtowały się na poziomie 16.139 tys. zł. Na oba rynki złożono łącznie 38.760 zleceń, czyli o 12,3 proc. mniej niż poprzednio. W środowych dogrywkach dwustronnych uczestniczyły akcje 66 giełdowych spółek. Po ich zakończeniu na 56 papierach pozostały nie zrealizowane oferty kupna, a na 9 – sprzedaży. Dogrywka na walorach Relpolu zakończyła się całkowitą równowagą po obu stronach. W przypadku 20 papierów ogłoszona przez maklera specjalistę oferta nie doprowadziła do stanu równowagi i nie brały one udziału w dogrywce. Ta część sesji zakończyła się 18 nadwyżkami kupna.

Cena jednego świadectwa udziałowego NFI notowanego w systemie jednolitego kursu dnia spadła w stosunku do wtorkowej o 2,6 proc. i wyniosła 150 zł. Na rynek świadectw złożono 2.914 zleceń, a właściciela zmieniły 97.544 świadectwa. Ich wartość podliczono na 29.263 tys. zł, tj. o 54,3 proc. więcej niż we wtorek.

**(PAP)**

## TABELA KURSÓW AKCJI (sesja 29.01.1997 r.)

| AKCJE | Kurs (zł) | Zmiana (%) | Wart. obr. (tys. zł) | Oferta (szt.) | Realizacja (szt.) | Dogrywka (szt.) |
|---|---|---|---|---|---|---|
| **RYNEK PODSTAWOWY** | | | | | | |
| AGROS | 89,00 | -2,2 | 2.924 | 4.953 S | 4.953 | 2.667 |
| ANIMEX | 11,50 | -3,4 | 2.687 | 35.366 S | 35.366 | 1.060 |
| BGDAŃSKI | 41,00 nk46 | -1,0 | 5.125 | 45.263 K | 1.100 | |
| BIG | 4,10 | -3,5 | 5.055 | | | 238.432 |
| BK | 24,00 | -2,0 | 297 | 755 K | 755 | |
| BORYSZEW | 28,50 | -3,4 | 257 | | | |
| BPH | 200,00 | -4,8 | 5.452 | 1.955 K | 1.955 | 300 |
| BRE | 97,00 | -2,0 | 11.301 | | | 16.361 |
| BSK | 320,00 | -1,8 | 5.702 | 425 S | 425 | 1.203 |
| BUDIMEX | 22,70 nk16 | -1,3 | 3.486 | 9.452 K | 750 | |
| BWR | 3,65 nk89 | -1,4 | 104 | 47.245 K | | |
| BYTOM | 25,50 | -5,6 | 279 | | | 1.631 |
| COMPLAND | 86,00 | -3,4 | 3.550 | 1.583 S | 1.583 | 7.462 |
| DĘBICA | 75,00 | -1,3 | 5.825 | | | 5.363 |
| ELBUDOWA | 61,00 | -3,2 | 2.100 | | | 3.398 |
| ELEKTRIM | 31,60 | -0,9 | 13.947 | 18.985 K | 18.985 | 21.370 |
| ELEKTROEX | 4,60 | -4,2 | 1.938 | 1.038 S | 1.038 | 36.728 |
| ESPEBEPE | 4,45 nk87 | 0,0 | 375 | 19.850 K | | |
| EXBUD | 29,00 | -1,7 | 2.698 | 7.575 K | 7.575 | 1.862 |
| FARMFOOD | 45,70 | -1,3 | 1.406 | | | 2.202 |
| FORTE SA | 12,10 nk50 | -4,0 | 1.539 | 5.966 K | | |
| GORAŻDŻE | 77,00 | +0,7 | 1.492 | | | 860 |
| INDYKPOL | 22,60 | -0,9 | 287 | 551 K | 551 | 549 |
| IRENA | 13,50 | -2,9 | 1.161 | 7.772 S | 7.772 | 1.550 |
| JELFA | 72,00 | -2,7 | 2.450 | 3.611 S | 3.611 | 2.974 |
| KABELBFK | 18,60 | -2,1 | 1.192 | | | 848 |
| KABLE | 25,20 | +2,0 | 181 | | | 110 |
| KĘTY | 240,00 | -4,0 | 542 | | | |
| KPBP-BICK | 15,50 | -1,9 | 917 | 4.860 S | 4.860 | 100 |
| KREDYT B | 7,35 nk99 | -8,1 | 1.114 | 156.708 K | 800 | |
| KROSNO | 64,00 nk32 | -0,8 | 1.516 | 1.702 K | | |
| KRUSZWICA | 22,00 nk55 | +3,8 | 345 | 3.748 K | 150 | |
| MOSTALEXP | 7,60 nk91 | +1,3 | 4.976 | 210.923 K | 4.300 | |
| MOSTALGD | 12,30 nk20 | -1,6 | 690 | 1.863 K | | |
| MOSTALKRK | 13,60 | +0,7 | 1.571 | | | 2.613 |
| MOSTALWAR | 17,60 | 0,0 | 600 | | | 50 |
| MOSTALZAB | 16,50 nk97 | -2,9 | 499 | 14.875 K | | |
| NOVITA | 13,40 | -3,6 | 5.989 | 2.577 S | 2.577 | 1.105 |
| OKOCIM | 20,00 | -2,4 | 5.289 | 16.461 S | 16.461 | 550 |
| OŁAWA | 13,00 | -2,3 | 1.931 | 11.175 K | 11.175 | 30.730 |
| OPTIMUS | 83,00 | -9,8 | 12.809 | 2.574 S | 2.574 | 24.774 |
| PAGED | 12,50 | -2,3 | 433 | 3.260 S | 3.260 | 1.121 |
| PBR | 18,90 | -1,0 | 83 | 548 S | 548 | 200 |
| PEKPOL | 19,70 | -3,0 | 254 | 25 K | 25 | 100 |
| PETROBANK | 13,00 | -3,7 | 555 | 2.494 S | 2.494 | |
| POLFKUTNO | 121,00 | -3,2 | 1.128 | 539 K | 539 | 2.479 |
| POLIFARBC | 18,90 | -4,5 | 4.894 | 8.430 K | 8.430 | 1.570 |
| POLIFARBW | 17,20 | -1,1 | 1.719 | 7.275 S | 7.275 | 100 |
| POLISA | 7,00 | 0,0 | 95 | 4.413 S | 4.413 | 492 |
| PPABANK | 17,50 | -5,4 | 1.022 | 1.721 K | 1.721 | 12.279 |
| PROCHEM | 7,50 | -2,6 | 1.702 | 24.744 S | 24.744 | 2.868 |
| PRÓCHNIK | 9,50 | -1,0 | 260 | 900 S | 900 | 4.487 |
| RAFAKO | 17,00 | 0,0 | 2.015 | 21.437 S | 21.437 | 1.177 |
| RELPOL | 62,00 | -1,6 | 725 | 201 K | 201 | 1.000 |
| REMAK | 6,10 nk68 | -1,6 | 467 | 6.069 K | 390 | |
| ROLIMPEX | 20,00 | 0,0 | 7.248 | 86.381 K | 86.381 | 3.450 |
| D SANOK | 54,00 | -3,6 | 1.813 | 366 K | 366 | 1.031 |
| SOKOŁÓW | 5,00 nk77 | 0,0 | 3.908 | 470.972 K | | |
| STALEXP | 33,00 nk70 | -2,4 | 4.731 | 14.131 K | 659 | |
| STOMIL | 40,50 | -1,2 | 3.267 | 5.792 S | 5.792 | 1.480 |
| SWARZĘDZ | 9,15 | 0,0 | 200 | 1.804 K | | |
| TONSIL | 13,80 nk80 | -2,8 | 324 | 8.260 K | | |
| UNIVERSAL | 10,50 | -3,7 | 15.463 | 123.992 S | 123.992 | 205.340 |
| VISTULA | 9,15 | -1,6 | 515 | 2.184 K | 2.184 | 1.151 |
| WARTA | 51,50 | -2,8 | 1.147 | 45 S | 45 | |
| WBK | 23,50 | -6,0 | 7.590 | 5.059 S | 5.059 | 64.282 |
| WEDEL | 147,00 | -1,3 | 1.924 | 233 K | 233 | 367 |
| WOLCZANKA | 18,00 | +1,7 | 180 | | | |
| ZASADA | 5,80 | 0,0 | 150 | 2.383 S | 2.383 | 2.010 |
| ŻYWIEC | 170,00 | 0,0 | 11.410 | 4.039 K | 4.039 | 9.352 |
| RAZEM | | | 196.818 | | 436.826 | 723.188 |
| WIG | 16.299,0 | -2,3 | | | | |
| WIG20 | 1.660,0 | -3,0 | | | | |
| **RYNEK RÓWNOLEGŁY** | | | | | | |
| AMERBANK | 20,70 nk93 | -3,7 | 59 | 3.716 K | | |
| ARIEL | 11,70 | +3,5 | 1.067 | 1.033 K | | |
| BETONSTAL | 42,50 | -5,6 | 309 | 284 K | 284 | 500 |
| CHEMISKÓR | 31,00 | +0,3 | 2.802 | 2.050 K | 2.050 | 17.622 |
| DOMPLAST | 46,50 | -2,1 | 833 | 1.628 S | 1.628 | |
| DROSED | 60,00 | -3,2 | 468 | 396 S | 396 | 2.016 |
| ECHO | 63,00 nk92 | -3,1 | 289 | 579 K | | |
| EFEKT | 14,50 | -1,4 | 143 | 968 K | 968 | |
| JUTRZENKA | 58,50 | -0,8 | 1.336 | 2.634 K | 2.634 | 966 |
| KOMPAP | 36,90 | -10,0 | 553 | | | |
| KRAKCHEM | 4,90 | -3,0 | 433 | | | |
| LUBAWA | 22,00 nk56 | -0,5 | 1.242 | 6.235 K | 500 | |
| ŁDASA | 9,50 | 0,0 | 330 | 2.880 K | 2.880 | |
| OCEAN | 3,30 | -2,9 | 195 | 10.232 K | 10.232 | 263 |
| PLI | 12,00 | -9,8 | 4.797 | 34.628 S | 34.628 | 65.780 |
| PPWK | 24,50 | -3,9 | 1.285 | 8.422 S | 8.422 | 7.347 |
| RAZEM | | | 16.139 | | 64.622 | 94.494 |
| WIRR | 2.721,9 | -3,9 | | | | |
| **PRAWA POBORU** | | | | | | |
| D PPAB-PP | 0,10 | -75,0 | 29 | 22.238 S | 22.238 | 27.311 |
| **RYNEK NFI** | | | | | | |
| PŚU | 150,00 | -2,6 | 29.263 | 22.232 S | 22.232 | 22.667 |

**G** – nowy najwyższy kurs w ostatnich 52 tygodniach; **D** – nowy najniższy kurs w ostatnich 52 tygodniach; **ns** – nadwyżka zleceń sprzedaży; **nk** – nadwyżka zleceń kupna; **z** – notowania zawieszone; **os** – oferta sprzedaży; **rs** – redukcja sprzedaży.

**(PAP)**



kry

*Przemysł Mięsny Białystok*

PMB
BIAŁYSTOK

czas promocji ograniczony

**NIŻSZE CENY hurtowe**
**wędlin i wędzonek**

19304



**Dziesięć cudownych dni**

dni otwarte
1-10 lutego 1997
w salonach Citroëna




AX już od
**25.075 zł**
**1500 zł ZNIŻKI**

średni roczny koszt kredytu 10,7%

**PP POLMOZBYT BIAŁYSTOK SALON CITROËNA**
**Białystok, ul. 1000-lecia PP 8, tel. 752-252, fax 754-999**
**UWAGA: Zapraszamy również w weekendy 1-2.02.1997 r. oraz 8-9.02.1997 r.**

19357

**CITROËN. POLUBISZ KAŻDĄ DROGĘ**



AKADEMIA ROLNICZO-TECHNICZNA
W OLSZTYNIE
Ośrodek Doskonalenia Kadr
RW NOT w Białymstoku

ogłasza nabór
na roczne STUDIUM PODYPLOMOWE
**"SZACOWANIE NIERUCHOMOŚCI"**

Warunki przyjęcia:
1. wykształcenie wyższe: techniczne, prawnicze, ekonomiczne
2. odpis dyplomu
3. przebieg pracy zawodowej
4. skierowanie z zakładu pracy (w przypadku osób skierowanych przez zakłady pracy).

Zgłoszenia należy składać pod adresem:
Ośrodek Doskonalenia Kadr RW NOT
w Białymstoku, ul. M.C. Skłodowskiej 2, pok. 113
w terminie do 15.02.1997 r.
tel. 42-12-75, fax 42-12-12

18805


**ZARZĄD MIASTA EŁKU POSIADA DO SPRZEDAŻY**

☆ nieruchomości gruntowe niezabudowane, zlokalizowane na os. "Pod Lasem" przy ul. Wrzosowej, z planowaną zabudową wolno stojącą, przeznaczone pod budowę budynków mieszkalnych.

Zainteresowane osoby zapraszamy do wzięcia udziału w przetargu publicznym, który odbędzie się w dniu 18 lutego 1997 r.

*Nieruchomości przeznaczone do sprzedaży stanowią działki:*

- 1) nr geod. 2163/25 o pow. 0,0495 ha, cena wywoławcza - 6.550,00 zł, wadium - 2.000,00 zł.
- 2) nr geod. 2163/26 o pow. 0,0519 ha, cena wywoławcza - 6.700,00 zł, wadium - 2.000,00 zł.

**UWAGA!!!**

*Przetarg odbędzie się o godzinie 10.00 w sali konferencyjnej Urzędu Miasta w Ełku.*

Warunkiem przystąpienia do przetargu jest wpłacenie wadium podanego jw. na konto Urzędu Miasta w Ełku nr PBK W-wa O/Ełk 11101558-1166-3620-3-15 lub w kasie Urzędu Miasta w Ełku nie później niż do godziny 9.00 w dniu przetargu.

Osoby, które wpłacą wadium przelewem winne zgłosić się do tut. Urzędu, pok. nr 35, wraz z dowodem osobistym i dowodem wpłaty wadium celem potwierdzenia wpłynięcia przelewu.

*Wpłacone wadium przepada:*

- 1) jeżeli nabywcy nieruchomości uchylą się od zawarcia umowy notarialnej,
- 2) niezgłoszenia postąpienia ze strony uczestników w przetargu.

Nabywcy nieruchomości pokryją koszt opracowań geodezyjnych w kwocie 40,00 zł oraz koszt sporządzenia operatu szacunkowego w kwocie po 183,00 zł.

Nabywcy nieruchomości poniosą koszty ewentualnego wyłączenia gruntów rolnych z produkcji rolniczej, zgodnie z ustawą z dnia 3 lutego 1995 r. o ochronie gruntów rolnych i leśnych z produkcji rolniczej, zgodnie z ustawą z dnia 3 lutego 1995 r. o ochronie gruntów rolnych i leśnych (Dz. U. nr 16 poz. 78).

*Zarząd Miasta Ełku zastrzega prawo unieważnienia przetargu bez podania przyczyn.*

*Bliższe informacje pod nr. tel. (0-87)10-92-51 wew. 235.*

(19254)

**Komunalne Przedsiębiorstwo Komunikacyjne Spółka z o.o. w Białymstoku, ul. Składowa 11, ogłasza przetarg nieograniczony na sprzedaż nw. sprzętu:**

- 1. Przyczepa D-50 nr pod. 2188, rok prod. 1984, cena wywoławcza - 4.500 zł.
- 2. Wózek akumulatorowy WW1206, nr pod. 17695, rok prod. 1986, cena wywoławcza - 1.900 zł.
- 3. Urządzenie do demontażu kół sam. ciężarowy, nr inw. 47/W, cena wywoławcza - 700 zł.
- 4. Spawarka wirowa, cena wywoławcza - 300 zł.
- 5. Wytwornica acetylenowa POS-2, nr 4783, rok prod. 1969, cena wywoławcza - 300 zł.
- 6. Wytwornica acetylenowa WA-2, nr 5963, rok prod. 1983, cena wywoławcza - 300 zł.

*Przetarg odbędzie się w dniu 13 lutego 1997 r. o godz. 10.00 na Stacji Obsługi w Białymstoku przy ul. Składowej 7.*

*Warunkiem przystąpienia do przetargu jest wpłata do kasy przedsiębiorstwa wadium w wysokości 10% ceny wywoławczej najpóźniej do godz. 9.00 w dniu przetargu.*

*Zastrzegamy możliwość unieważnienia przetargu bez podania przyczyny.*

*Zastrzega się, że wadium przepada na rzecz sprzedawcy, jeżeli żaden z uczestników przetargu nie zaoferuje ceny nabycia równej co najmniej cenie wywoławczej.*

*Sprzęt można oglądać w dni robocze od godz. 9.00 do godz. 14.00 przy ulicy Składowej 7.*

*Informacje - tel. 421-152, 420-784.*

(19312)

**Ciągniki rolnicze**

**FARM-MOT 250D (24 KM)**
**T-25A (30KM)**
**ZETOR (45, 63, 78, 92 KM)**
**LTZ 55A (55 KM) PRZEDNI NAPĘD**

**MASZYNY ROLNICZE**
**CLASS, KUHN, RAU, FIONA**

**"Globtex" s.c. - Białystok, Al. 1000-lecia Państwa Polskiego 4, tel./fax 539-730**

PRZEDSTAWICIELSTWA:

- FMR AGROMET - TOR
  Bielsk Podlaski, ul. Żwirki i Wigury 63
  tel. 30-44-08
- PPHU AN-DY
  Ełk, ul. Suwalska 11
  tel. 10-82-83

19342

**RATY**
**ATRAKCYJNE WARUNKI**

## OGŁOSZENIE O PRZETARGU NIEOGRANICZONYM

**SUWALSKA SPECJALNA STREFA EKONOMICZNA S.A.,**
**16-400 Suwałki, ul. Wojska Polskiego 2**
**tel. (0-87)65-22-17, telefaks: (0-87)65-22-17**

*ogłasza przetarg nieograniczony na wykonanie projektu budowlanego uzbrojenia w sieci i drogi terenu Suwalskiej Specjalnej Strefy Ekonomicznej, zlokalizowanego przy ul. Przemysłowej w Ełku.*

- **Termin realizacji: I etap do 31 marca 1997 r. Wadium - 5.000 złotych.**
- **Specyfikację istotnych warunków zamówienia (cena 9,76 zł) można odebrać osobiście lub za zaliczeniem pocztowym w Zespole Inwestycji przy Urzędzie Miejskim w Ełku, ul. Piłsudskiego 4, nr pokoju 70.**
- **Uprawniony do kontaktów z oferentami - mgr inż. Jan Preidl.**
- **Termin składania ofert upływa dnia 14 lutego 1997 r. godz. 12.30.**
- **Otwarcie ofert odbędzie się w Urzędzie Miejskim w Ełku, sala konferencyjna, w dniu 14 lutego 1997 r., o godz. 13.00.**
- **W przetargu mogą wziąć udział wykonawcy, którzy złożą ofertę w przewidzianym miejscu i terminie oraz wymaganej formie.**

(19321)

*Rejon Energetyczny Łomża informuje o planowanych przerwach w dostawie energii elektrycznej:*

- **1. w dniach 3.02. i od 5.02. do 7.02.1997 r. w godz. od 7.30 do 17.00 dla odbiorców zamieszkałych w miejscowościach: Brulin i Duchny;**
- **2. w dniu 4.02.1997 r. w godz. od 7.30 do 12.00 dla odbiorców zamieszkałych w Piątnicy przy ul. Stawiskowskiej, Jedwabieńskiej, Szkolnej, Czarnockiej, Nadrzecznej, Nowej, Wesołej, Ogrodowej, Północnej, 33 Pułku Piechoty, Sadowej, Polnej, Krótkiej, Cmentarnej, Wąskiej, Słonecznej, Kard. Wyszyńskiego oraz w Piątnicy Włościańskiej;**
- **3. w dniu 4.02.1997 r. w godz. od 11.00 do 16.00 dla odbiorców zamieszkałych w miejscowościach: Elżbiecin, Jeziorko, Poniat, Kałęczyn, Kownaty, Bronaki, Olki, Janczewko, Janczewo, Pietrasze, Kaimy, Korytki;**
- **4. w dniu 5.02.1997 r. w godz. od 7.30 do 15.00 dla odbiorców zamieszkałych w Łomży przy ul. Nowogrodzkiej (od Wojska Polskiego do Zabawnej) i Łąkowej;**
- **5. w dniu 6.02.1997 r. w godz. od 7.30 do 15.00 dla odbiorców zamieszkałych w Łomży przy ul. Browarnej i Wojska Polskiego (od Piwnej do Włókienniczej).**

*Wyłączenia są spowodowane koniecznością przeprowadzenia robót związanych z konserwacją urządzeń energetycznych. Bliższych informacji udziela RE Łomża, tel. 16-34-61 w. 268.*

(19314)

**WĘGIEL**

**PW BĄZAROL s.c.**

**KOKS, MIAŁ, CEMENT**
**CEGŁA ELEWACYJNA, oraz inne materiały budowlane**

**NISKIE CENY**
**Zapewniamy transport odbiorcom hurtowym upusty**

**Księżyno, ul. Alberta 6**
**tel. 632-289**

18528

**Rada Miejska w Łapach ogłasza konkurs na stanowisko Dyrektora Przedsiębiorstwa Gospodarki Komunalnej i Mieszkaniowej w Łapach.**

*Kandydaci przystępujący do konkursu powinni spełniać następujące formalne kryteria doboru kandydatów na stanowisko Dyrektora:*

- - wykształcenie wyższe techniczne,
- - staż pracy minimum 8 lat, w tym 5 lat na stanowisku kierowniczym,
- - umiejętności kierownicze i organizatorskie ze szczególnym uwzględnieniem pracy w przedsiębiorstwach i jednostkach produkcyjno-usługowych,
- - znajomość specyfiki pracy przedsiębiorstw użyteczności publicznej,
- - preferowany wiek do 50 lat,
- - niekaralność.

*Kandydaci zobowiązani są do dostarczenia następujących dokumentów:*

- - podanie zawierające zgłoszenie do konkursu,
- - kwestionariusz osobowy z fotografią,
- - odpis dyplomów i innych dokumentów stwierdzających posiadane kwalifikacje i uprawnienia,
- - zarys koncepcji zarządzania Przedsiębiorstwem Gospodarki Komunalnej i Mieszkaniowej (najpóźniej w przeddzień postępowania konkursowego),
- - świadectwo zdrowia stwierdzające brak przeciwwskazań do zajmowania stanowiska kierowniczego (złożone do dnia przeprowadzenia konkursu).

Informacje o Przedsiębiorstwie (określone przez komisję konkursową) do poracowania koncepcji zarządzania Przedsiębiorstwem Gospodarki Komunalnej i Mieszkaniowej kandydaci dopuszczeni do konkursu mogą uzyskać w siedzibie Urzędu Miasta i Gminy w Łapach, ul. Sikorskiego 24, pokój 103, tel. 152-749 oraz w Przedsiębiorstwie Gospodarki Komunalnej i Mieszkaniowej w Łapach, ul. Mostowa 9, tel. 152-241.

Oferty zawierające wymagane dokumenty należy składać w zamkniętych kopertach z napisem "Konkurs na Dyrektora PGKiM" w pokoju 103 w Urzędzie Miasta i Gminy w Łapach przy ul. Sikorskiego 24, 18-100 Łapy do 12 lutego 1997 r.

O zakwalifikowaniu do konkursu oraz o terminie jego przeprowadzenia kandydaci zostaną zawiadomieni indywidualnie.

(19328)

***Zarząd Gminy w Sokołach ogłasza pisemny przetarg nieograniczony na sprzedaż magazynów zbożowych o pojemności magazynowej 4300 ton z bocznicą kolejową.***

- W skład przedsiębiorstwa wchodzi: budynek spichrza, baterie 5 zbiorników, suszarnia SZ-5, waga samochodowa.
- Magazyny zbożowe położone są w Kruszewie Brodowie na działce nr 267/11 o pow. 7636 mkw.

**Cena wywoławcza 569.670 zł.**

*Oferty pisemne należy składać w Urzędzie Gminy (pokój nr 12) w terminie do dnia 14 lutego 1997 roku do godz. 11.00.*

*Otwarcie ofert nastąpi 14 lutego 1997 roku o godz. 12.00 w Urzędzie Gminy, pokój nr 5.*

*Wadium w wysokości 5% ceny wywoławczej, tj. 28.484 zł należy wpłacić na konto 87660005-824-36011-1/0 BS Sokoły lub Kasie Urzędu w terminie do 14 lutego 1997 roku do godz. 11.00.*

*Dodatkowe informacje można uzyskać w Urzędzie Gminy (pok. nr 14), tel. (0-86)752-973 Sokoły.*

*Zastrzega się prawo swobodnego wyboru oferty oraz odstąpienia od przetargu lub unieważnienia bez podania przyczyn.*

(19352)

**FIAT**
**126 el**
*bez katalizatora*
**oraz**
**UNO Van**
**z upustem 1000 zł!**

**KONRYS**
Białystok, ul. Zwycięstwa 8F
tel. 516-364 i 516-444

18850a

PRZEDSIĘBIORSTWO PRODUKCYJNE
WIMAR sc
**Producent**
- ❑ **drzwi garażowych, podnoszonych**
- ❑ **bram ogrodzeniowych i ogrodzeń**
- ❑ **klatek schodowych i pawilonów**

**Informuje o zmianie siedziby firmy:**
**Nasz adres:**
**ul. Kombatantów 7,**
**15-110 Białystok, tel. 75 11-71, 539-649, tel./fax 75-10-82**

18948a **Zapraszamy**

**Wyższa Szkoła Zarządzania i Przedsiębiorczości**
**im. Bogdana Jańskiego w Łomży**
**prowadzi nabór do 15 lutego 1997 r. na studia zaoczne - zarządzanie i marketing bez egzaminów wstępnych. - U nas taniej -**

19293

**Informacje: sekretariat w Łomży, al. Legionów 9, tel. (086) 16-50-19, godz. 8.00-16.00**

## PP "POLMOZBYT"

**w Białymstoku, ul. Zwycięstwa 10**

**ogłasza przetarg ofertowy na wykonanie robót remontowo - modernizacyjnych w pomieszczeniach budynku przy al.1000-lecia Państwa Polskiego nr 8 przeznaczonych na SALON CITROENA. Przewidywany koszt robót - 30.000,-.**

*Oferty należy składać w siedzibie przedsiębiorstwa w Białymstoku ul. Zwycięstwa 10 w terminie 7 dni od daty ukazania się niniejszego ogłoszenia.*

*Rozpatrzenie ofert nastąpi do 7 dni później.*

*PP "POLMOZBYT" zastrzega sobie prawo swobodnego wyboru ofert i unieważnienia przetargu bez podania przyczyn.*

*Szczegółowe informacje w zakresie robót można uzyskać w Przedsiębiorstwie, tel. 513-836 wewn. 39 bądź bezpośrednio w Dz. Admin., pok. nr 201.*

(19360)

CENTRUM TARGÓW I PROMOCJI RYNKU WSCHODNIEGO

Centrum Targów i Promocji Rynku Wschodniego serdecznie zaprasza do udziału w Targach

**PREZENTACJE RZEMIEŚLNICZE '97**

**Białystok, 20-22.02.97 r.**

hala sportowa "Włókniarz", ul. Antoniukowska 60
branże: meblarska, jubilerska, wyposażenia mieszkań, odzieżowa, tekstylna

TARGI

informacji udziela biuro Centrum Białystok, ul. Sienkiewicza 3, tel./fax 435-932

19356

*Rejon Energetyczny Białystok Teren informuje odbiorców energii elektrycznej o przerwach w dostawie, które wystąpią w niżej podanych terminach i wymienionych miejscowościach:*

- ✗ **dn. 3.02.97 r. w godz. 9.00 - 13.00;** Hryniewicze wysypisko, Hryniewicze ZRB, Koplany,
- ✗ **w dn. 4-04.02.97 r. w godz. 8.00 - 16.00**: Ogrodniki II k.Knyszyna, Ogrodniki PGR, Jaskra kol. II,
- ✗ **w dn. 5.-06.02.97 r. w godz. 8.00 - 16.00;** Kalinówka Kościelna, Wójtowce, Ogrodniki k.Knyszyna, Ogrodniki PGR, Jaskra, Kąty, Jasionówka kol. I i II, Chobotki, Zofiówka MBM,
- ✗ **dn. 7.02.97 r. w godz. 8.00 - 16.00;** Jaskra kol. II, k.Knyszyna, Ogrodniki PGR, Knyszyn kol. I, II, III, Knyszyn Tartak. Ww. przerwy w dostawie energii elektrycznej spowodowane są remontem urządzeń energetycznych mającym na celu poprawę niezawodności zasilania.

*Przepraszamy odbiorców za kłopoty spowodowane brakiem dopływu energii elektrycznej.*

*Szczegółowych informacji udziela Rejonowa Dyspozycja Ruchu Białystok Teren, tel. 329-105 czynna całą dobę oraz Posterunki Energetyczne obsługujące ww. miejscowości.*

(19350)

**IVECO** Autoryzowany Dealer 18698a

Serwis, części

PROMOCJA!

Leasing 0%

Raty

Ubezpieczenie gratis



Gwarancja 2 lata lub 200 tys. km

**TOP MOTORS** Białystok,
ul. Wierzbowa 10, tel./fax 516-815, 522-907
ul. Składowa 7, tel. 44-16-31, tel. 44-17-02

BANK BPH
Białystok,
ul. I Armii WP 7a, tel. 751-016 w. 23, 26, 30

PORTA

**"DOR-RYN" s.c.**
DEALER

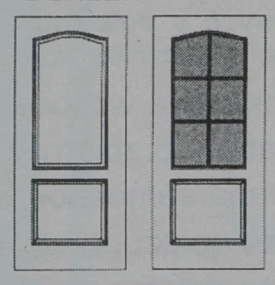

OFERUJE PAŃSTWU
DRZWI TŁOCZONE
I LAMINOWANE
ORAZ SKRZYDŁA
DO METALOWYCH
FUTRYN

18890

15-459 Białystok, ul. Częstochowska 14/2, tel. (085) 524-328, 524-486

**FIAT**

**OKAZJA**
**samochody używane**

| Marka | Rok prod. | Cena |
|---|---|---|
| PN | '88 | 4.800 zł |
| SEAT IBIZA 1,7D | '86 | 9.800 zł |
| PN TRUCK | '93 | 9.500 zł+VAT |
| FIAT 126p | '88 | 3.800 zł |
| FIAT Argent. | '92 | 5.000 zł |
| PN Caro (RW) | '94 | 17.200 zł |
| FIAT 126p | '88 | 3.700 zł |
| FIAT 126p | '95 | 5.000 zł |
| PN 1,6 | '92 | 9.800 zł |
| FSO 1500 | '89 | 6.000 zł |
| FIAT 126p | '91 | 5.800 zł |
| FSO 1500 Combi | '91 | 7.800 zł |
| NISSAN 2,D | '86 | 13.800 zł |
| TOYOTA 1,3 | '86 | 8.500 zł |

Serdecznie ZAPRASZAMY

**FIMOT s.c. Ełk**
**ul. Słowackiego 11**
**✆ (087) 103103**

19318



**ROLNIKU!**
**OKAZJA NOWOROCZNA!**
**Do 31.01.97 r. możesz kupić**
nowy ciągnik URSUS (wszystkie typy) taniej niż myślisz!

**- za gotówkę i na raty -**

**przyjmujemy przedpłaty na kombajn zbożowy "BIZON" i przedpłaty na ciągniki ciężkie (ceny gwarantowane)**
Wszystko w Zakładzie Naprawy Ciągników i Maszyn Rolniczych w Zakrzewie Nowym 4 k.Zambrowa, tel. (086) 71-36-84
**Nie przegap szansy!**

19313

*Gminna Spółdzielnia "SCh" w Łapach, ul. Harcerska 2, tel./fax. 152-436: wydzierżawi po atrakcyjnych cenach:*

- ❖ magazyn zbożowy, pomieszczenia biurowe, magazyn składnicy maszyn z wyposażeniem, place utwardzone i oświetlone na bazie przy ul. Harcerskiej w Łapach
- ❖ sklep spoż. w Daniłowie i Tołczach z wyposażeniem,
- ❖ budynek wolno stojący w Turośni Kościelnej.

(19335)

***Zakład Gazowniczy w Białymstoku, ul. Zacisze 8 ogłasza PRZETARG NIEOGRANICZONY na sprzedaż nw. pojazdów:***

- 1. Żuk A07B, rok produkcji 1989, cena wywoławcza 4.000 zł.
- 2. Uaz, rok produkcji 1991, cena wywoławcza 5.000 zł.
- 3. Gaz 53A, rok produkcji 1972, cena wywoławcza 1500 zł.
- 4. Gaz 53A cysterna, rok produkcji 1972, cena wywoławcza 1.700 zł.

***Przetarg odbędzie się w dniu 13 lutego 1997 r. o godz. 11.00 w Zakładzie Gazowniczym przy ul. Zacisze 8. Wadium należy wpłacić w dniu przetargu do godz. 10.30 w kasie Zakładu Gazowniczego.***

***Zastrzega się prawo unieważnienia przetargu bez podania przyczyn.***

(19347)

**TELEFONY KOMÓRKOWE**

***SALON PEUGEOT***
*tel. (085) 75-57-21*
*ul. 27 Lipca 1/1*

- ○ Rabaty na akcesoria
- ○ Raty
- ○ Montaż do samochodów

19349

***Wschodnie Towarzystwo Leasingowe***
*Białystok, ul. J.K. Branickiego 17a*
*tel. (085) 321-176, 328-970*

Wyrazy szczerego współczucia
**Halinie Kuberskiej**
**i Danucie Bierdzio**
z powodu śmierci
**OJCA**
*składają:*
*Zarząd i współpracownicy*
*PPH „AGRIKUR" w Krypnie.*

(19333)

**Gminna Spółdzielnia „Samopomoc Chłopska" w Trzciannem**

**wydzierżawi restaurację do prowadzenia działalności**

*Bliższych informacji udziela Zarząd GS codziennie w godz. od 8.00 do 16.00 oprócz sobót lub telefonicznie, tel.: nr 10.*

(19351)

**POSIŁKI REGENERACYJNE**
[profilaktyczne]
**w słoikach 0.5**
*tel. (85) 539-322, 539-344*

18998

Sprzedaż
**oleju opałowego**
**z dowozem do klienta,**
✆(0-87)19-84-73 Stacja Paliw Kalinowo k.Ełku.

(19303)

# PRACA

## ❒ ZATRUDNIĘ

**"(0-85)325-681-TUK".** Doradców licencjonowanych, Warszawska 40. 54483

**BLACHARZA** samochodowego. Wasilków, Wielobranżowa 1, ✆(0-85)18-66-77. 56579

**DAM** pracę stolarzom. ✆522-458. 56977

**DODATKOWA** praca. Suwałki, ✆(0-87)66-58-65. 56180

**DODATKOWA** praca. ✆(0-85)523-393, 523-651, 090535690. 55209

**DO** obsługi koni k.Białegostoku. ✆448-614. 55817

**FIRMA** z Warszawy zatrudni kobietę operatywną, dobrą negocjatorkę, prawo jazdy (mile widziany samochód), na stanowisko przedstawiciela regionalnego, ✆(022)622-83-21, 16.00 - 19.00. 56063

**HYDRAULIKA** i spawacza, ✆(0-85)520-449. 56469

**PRZYJMĘ** na stałe blacharza lakiernika, ✆(0-86)71-27-36. 56547

**WYKWALIFIKOWANĄ** szwaczkę, Grabówka, Bukowa 5. 56755

**ZAINWESTOWAŁEŚ** w SKY LINE. Chcesz odzyskać inwestycje, pracować na terenie Suwałk i szybko awansować, zadzwoń ✆0-90-27-13-10. 57021

**ZATRUDNIĘ** dobrego fryzjera damskiego, ✆(0-86)71-27-77. 56553

**ZATRUDNIĘ** mechanika- serwis Seata. ✆612-866 wewn. 120. 57039

**ZATRUDNIĘ** oborowych, ✆(086)71-48-37. 56616

**ZATRUDNIĘ** operatora koparki samochodowej. ✆(0-87)66-34-01. 56472

**ZATRUDNIĘ** stolarza, rencistę. ✆(0-85)524-708. 56805

**ZATRUDNIĘ** technika dentystycznego stomatologa. ✆121-360. 56532

**ZATRUDNIĘ** technologa produkcji z umiejętnością krojenia, ✆431-262. 56757

**ZBIÓR** truskawek (szklarnie), ✆(0-81) 748-21-04. 56937

## ❒ SZUKAM PRACY

**PILNIE** podejmę pracę chałupniczą. ✆(0-87)10-06-33 56477

**STUDENT,** zarządzanie i marketing. ✆(0-86)75-48-96. 57052

# NIERUCHOMOŚCI

## ❒ AGENCJE

**""(0-85)42-17-56,"WSCHODNIA"** -Mieszkania nowe, używane. 54947

**"(0-85)325-681":** Biuro Rzeczoznawcy, Warszawska 40. 54485

**"ARDVIL"** -kupno, sprzedaż, wynajem, wycena. ✆32-31-56 w.210, Branickiego 17a. 56352

**"DOMINIUM"** -Nieruchomości -Kupno -Sprzedaż -Wynajem. Lipowa 4, ✆416-842, ✆435-185. 54656

**"FORUM"** Nieruchomości -Kupno -Sprzedaż -Wynajem -Wycena. Lipowa 4, ✆43-64-83. 54300

**"TYTAN".** Łomża, Polowa 45. ✆(0-86)16-62-26. 56938

**AD** DRĄGOWSKI -nieruchomości, Legionowa 14/ 16. ✆(0-85)415-517. 55450

**AGENCJA** Nieruchomości "SNARSKI I NOWAK", Łomża, ✆fax ✆(0-86)190-681. 56587

**EŁK** -Lokum -Nieruchomości (11.00-17.00), ✆(087)10-17-01. 55945

**GRAJEWO** "Univers", nieruchomości, ✆(0-86)72-26-23, Piłsudskiego. 55307

**POŚREDNIK** -Kupno -Sprzedaż -Wynajem. ✆421-930. 55205

**RZECZOZNAWCA** majątkowy, biegły -wyceny. ✆445-915. 55285

**WYCENIAM** działki, budynki, uprawy. ✆(0-85)751-755. 53060

**ZAMBRÓW** "Panorama" -nieruchomości -usługi -geodezyjne -wycena. Wąska 14, ✆(0-86)71-85-72. 56389

✆428-753 "LOKAL" -nieruchomości. 54589

## ❒ KUPIĘ

**BUDYNEK** lub działka przy głównej trasie. ✆(0-86)190-129 wieczorem. 56863

**DZIAŁKĘ** budowlaną -ponad 2000 mkw. w obrębie miasta. ✆532-878. 56746

**FIRMA** handlowa kupi, wydzierżawi lokal o pow. 200 mkw. w Białymstoku. ✆(0-22)863-95-91 po 19.00. 56981

**KUPIĘ** działkę, domek. ✆428-477 (wieczorem). 54153

## ❒ SPRZEDAM

**"MAZURY"** domy 78.000,-, 180.000,-, ✆(0-87)10-10-11. 56595

**"MAZURY"** mieszkanie 48 mkw., 42.000,-, ✆(0-87)10-10-11. 56594

**3,5** ha orne, 3 ha las olszowy w Kurowie, obok siedziby Narwiańskiego Parku Narodowego. Kłoski Młynowięta 13, gm. Kobylin, łomżyńskie. 56966

**51,5** mkw. Suwałki ✆(0-87)67-88-55 wieczorem. 56960

**6800M** (Szosa Północno-Obwodowa). ✆542-805. 56629

**BUDYNEK** usługowo -mieszkalny 21x9 niewykończony (woda), działka 1500 mkw. Grajewo, ✆(0-86)72-27-11. 56139

**DOM,** stan surowy. Wysokie Mazowieckie, ✆(0-86)75-22-86, (0-86)75-33-77. 56183

**DOM** -sprzedam ✆(0-86)16-28-47. 55937

**DOM** drewniany, stodoła murowana, siła, prąd. ✆(0-86)75-55-10. 57056

**DZIAŁKA** uzbrojona 3780 mkw, Sochonie, 18 tys. za całość, ✆(0-85)194-370. 56717

**DZIAŁKĘ** budowlaną 21 ar. w Zambrowie. ✆(0-86)71-22-69. 57013

**GARAŻ** przy ul. Klonowej sprzedam. Wiadomość: Suwałki, Staszica 19. 56877

**KOMFORTOWE** mieszkanie sprzedam, ✆(0-85)545-835. 55315

**LOKAL** handlowy 60 lub 108 sprzedam, wynajmę. Ełk ✆(0-87)102-433. 55893

**LOKAL** użytkowy -sklep 63 mkw. Orzysz ✆(0-117)37-321. 56830

**M-3,** 48 mkw., I piętro, Mieszka I. ✆75-33-89 ( po 20.00). 56978

**M-5** 88 mkw. sprzedam, -zamienię na gospodarstwo rolne ✆(0-87)67-82-20. 56234

**MIESZKANIE** 40 mkw, Augustów, ✆45678. 56452

**MIESZKANIE** 60 mkw, Wysokie Mazowieckie, ✆(0-86)75-41-36. 56728

**SPRZEDAM** mieszkanie własnościowe z prawem do gruntu w Giżycku, 55 mkw. +15 mkw. piwnica, ✆(0-878)41-92 po 18.00. 56836

**TANIO** M-5, 58 mkw. na Ukośnej. ✆32-80-53 wew. 210. 56934

**TRZYDZIEŚCI** działek budowlanych, Zambrów, ✆(0-86)71-35-51. 56429

**ZABUDOWANIA** Wąsosz, tanio. Grajewo, ✆(0-86)72-28-00. 55908

**ZDECYDOWANIE** sprzedam M-5, I piętro. Łomża ✆189-850. 56860

## ❒ POSZUKUJĘ

**DZIAŁKI** budowlane teren Łomży i okolic, ✆/fax ✆(0-86)190-681. 56586

**LOKALU** handlowego, stoiska. ✆445-411 (wieczorem). 56976

**POWIERZCHNIE** biurowe, przemysłowe i handlowe, \fax. ✆(0-86)190-681. 56588

## ❒ WYNAJMĘ

**"MAZURY"** Ełk hala 330 mkw., sklep 70 mkw. - tanio, ✆(0-87)10-30-21. 56593

**BUDYNEK** na magazyn, hurtownię, warsztat 230 mkw., ✆431-262. 56764

**BUDYNEK** przy Baranowickiej ogrzany 200 $m^3$, ✆431-262. 56674

**DO** wynajęcia 60 mkw. na hurtownię, ✆(0-85)196-663. 56947

**LOKAL** 300 mkw. na salon samochodowy, hurtownię. ✆(0-86)182-722 po 19.00. 55900

**LOKALE** -handlowy, usługowy. ✆428-477 (wieczorem). 54798

**LUB** sprzedam Zakład Stolarski. ✆(0-86)72-20-10. 57045

**M-2** Augustów, dziewczętom, uczniom, ✆(0-85)121-805). 56740

**MAGAZYNY** 300 mkw. Kolno, ✆(0-86)78-39-24. 55213

**MIESZKANIE** do wynajęcia. Suwałki, ✆(0-87)67-79-78. 56567

**NA** działalność handlową, usługową, biurową 60 mkw., ✆(0-85)76-14-66. 56239

**SKLEP** spożywczo -przemysłowy w centrum Zambrowa -do wynięcia. Blaszak 2x 2, 2 x4 - sprzedam. ☎(0-86)71-68-40 prosić 190.
56980

**SOKÓŁKA** lokal na aptekę, ☎(0-85)11-56-89.
57020

**SOKÓŁKA** wynajmę lokale -centrum, ☎(0-85)11-41-89.
57015

**STANCJA** dziewczętom pracującym, ☎54-43-11.
56987

**WYNAJMĘ** mieszkanie, ☎428-769 po 18.00.
57050

# USŁUGI

## ❒ BUDOWA, REMONT

**BRYGADA** monterów płyt gipsowo -kartonowych, wykona każde zadanie. ☎(0-117)303-14.
56135

**DOMY** drewniane, murowane, letniskowe, altany, Suwałki, ☎90-87)65-52-64.
56569

**DOMY** drewniane, system kanadyjski, ☎(0-85)196-663.
56946

Drzwi antywłamaniowe Coral 320-746
57036

**ELEWACJE** ocieplające, system USA, ☎(0-86)160-473.
56583

**GLAZURA,** terakota, malowanie, szpachlowanie, ☎524-736.
56571

**KOMPLEKSOWE** remonty mieszkań (amerykańskie doświadczenie), szybko! tanio! solidnie! ☎(0-85)411-598.
57067

**KOMPLEKSOWO** -stany surowe, remonty, ☎(0-85)535-153.
56303

**MALOWANIE,** tapetowanie, szpachlowanie, ☎543-228, ☎534-078.
56413

**MATERIAŁY** budowlane. ☎437-133.
53045

**MONTAŻ** suchego tynku, ☎(0-85)101-529.
56988

**PROFESJONALNE,** kompleksowe wykonawstwo prac remontowo -budowlanych... "ZIBI", ☎761-371 (10.00-17.00).
56024

**REMONTY** kotłów przemysłowych, grzewczych, istalacji kotłowni, ☎(0-85)431-768, "SPAW-TECH".
53675

**USZCZELNIANIE** okien techniką szwedzką. ☎(0-87)66-74-87.
56880

## ❒ AGD, RTV

**AUTOMATYCZNE** pralki -naprawa, ☎444-610. Gwarancja.
55353

**AUTOMATYCZNE** pralki, lodówki, naprawa. 443-627.
56435

**KUCHNIE** mikrofalowe, zamrażarki. ☎540-540.
56456

**TELEWIZJA** przemysłowa ☎445-130.
56503

## ❒ TRANSPORT

**AUTOHOLOWANIE,** ☎751-849, ☎328-174.
54729

**AUTOHOLOWANIE** do 3 t, ☎444-589, (0-85)186-347.
56712

**BUSEM.** ☎54-22-59.
54621

**PRZEPROWADZKI** kompleksowe, transport, kontenerem, ☎417-154.
54990

**TRANSPORT** do 5 ton, VAT. ☎(0-85)320-996.
56765

**TRANSPORT** samochodów ☎(0-85)320-996.
56767

**VOLVO** 40 msześc., winda. ☎425-762.
56368

**ŻUK.** ☎522-458.
55745

## ❒ INNE

**ACTIV** DETECTION POLSKA - Alarmy, kontrola dostępu, TV przemysłowa, automatyka, domofony. Białystok ul. Hetmańska 40 lok. 206 tel./fax 522-909
56344

**DRZWI** harmonijkowe, ☎44-51-51.
54991

**FIRMA** "SARA": sprzątanie pomieszczeń, opiekunki, gosposie. ☎614-555, ☎428-507, ☎453-310.
55388

**KUŚNIERSTWO.** Ełk, Grodzieńska 10.
54955

**MASZYNOPISANIE** komputerowe. ☎445-915, Rocha 10/201.
55286

**PROSTOWANIE** felg. ☎632-901.
55981

**ROLETY** okienne przeciwsłoneczne, dekoracyjne. ☎616-644.
55276

**SYSTEMY** alarmowe, serwis, montaż ☎445-130.
56511

**SZYCIE,** przeróbka kołder -różnych. Towarowa 6 (piwnica, klatka VII).
55735

**TAPICERKA.** ☎43-14-73.
54771

**TAPICERSTWO.** ☎431-475.
54632

**ZLECĘ** uszycie kołder z wełny owczej, ☎327-803.
56991

**ZWIĘKSZONO** usługi: dorabianie, przerabianie, konserwacja mebli współczesnych, zabytkowych. ☎(0-85)524-708.
56261

# AUTO-MOTO

## ❒ KUPIĘ

**"(0-85)325-681":** Biuro Rzeczoznawcy, Warszawska 40.
54484

**AUTO-SZROT** skup aut powypadkowych, złomowanych. Sprzedaż części. Nowa Wieś Ełcka. ☎(0-87)19-73-84.
54365

**KOPARKĘ** na starze, sprawną, ☎(0-117)347-58.
56545

**SILNIK** do renault 19, ☎52-15-97.
57007

**SILNIK** WSK 175. ☎(0-85)611-126.
56823

**STARA** 29. ☎(0-86)16-40-02 po 21.00.
56819

**TARPANA** 239D lub polonez truck do 8.000,-. ☎(0-86)75-23-72.
57040

**USZKODZONY** powypadkowy -kupię, ☎(0-85)111-329.
56132

**ŻUKA** skrzyniowego ☎(0-86)190-194.
56534

## ❒ SPRZEDAM

**"(0-85)325-681-TUK".** Ubezpieczenia, Białystok, Warszawska 40.
54481

**"AUTO** KOMIS" róg Orzeszkowej -Branickiego. ☎41-04-65.
54639

**"AUTO KOMIS" UL. BOTANICZNA. POLONEZY NOWE. KUPNO- ZAMIANY. ATRAKCYJNE RATY PTS. ☎44-55-48.**
54636

**125P** (1980/86). ☎(0-85)15-44-45.
56541

**125P** (1981/ 82). Kolno ☎(0-86)78-25-38.
56437

**125P** (1984), wiśnia. ☎547-461.
56644

**125P** (1987), alarm, magnetofon. ☎15-65-51.
56691

**126P** (1984), 2.200,-. ☎614-625.
56708

**126P** (1985), Sokolany, ☎(0-85)11-13-69.
57017

**126P** (1991), elegant, stan bdb. Dziadkowice ☎72.
56834

**126P** el (1996), Łomża, ☎18-68-69.
56576

**FSO TRUCKI**
**STANDARD, DŁUGIE, 5-OSOBOWE CARGO, CITROËN C-15**
***ubezpieczenie gratis***
**TOP MOTORS Białystok,**
**ul. Wierzbowa 10, tel./fax 516-815, 522-907**
BANK BPH 18699
BANK PRZEMYSŁOWO-HANDLOWY
Białystok, ul. I Armii WP 7A, tel. 751-016, w. 23, 26, 30

**AGREGAT** prądotwórczy 60 kWA, 4 cyl., stan idealny, ☎(0-86)75-27-89.
56395

**ALU** felgi nowe 3 ramiona VW, audi, mercedes inne, ☎(0-87)67-01-97.
56568

**AUDI** 100 2,3i (187), 17.000, ☎326-482.
56785

**AUDI** 80 (1991). ☎(0-86)75-27-89 (grzeczno-ściowy).
54629

**AUDI** 80 (1991). ☎(0-119)45-133.
56556

**AUDI** 80 2l (1990), ☎530-046.
56620

**AUTO-KOMIS** "Hetman", Hetmańska 35 -Kupno -sprzedaż -zamina -raty, tel./fax 51-41-51.
54796

**AUTO-SZYBY** sprzedaż -montaż. Ełk, Suwalska 82, ☎(087)10-55-41 wewn. 321.
54646

**AUTO-ZŁOM.** Wielka wyprzedaż 50% taniej. Sokółka ☎(0-85)11-56-68.
56602

AUTO Komis, Narewska 26a. Kupno. Sprzedaż. Zamiana. Raty. PTS Możliwośc kupna samochodu bez I wpłaty, bez żyrantów. ☎511-335, ☎511-325.
55010

**AUTOKOMIS** -parking strzeżony. Wierzbowa 4 (ogrodnictwo), niskie ceny, ☎512-287.
56104

**BLACHARKA,** szyby, podzespoły: niwy, tawrii, oki, moskwicza, samary. ☎(0-85)441-719.
56651

**BMW** 316 (1983), 1.6B. ☎(0-86)72-46-56.
56669

**BMW**318 (1983), zawieszenie i inne. ☎(0-86)71-87-86.
56675

**BMW** 324D (1985), 13.800,-. ☎(0-87)67-37-49.
56876

**C-360** (1996), żuk skrzyniowy, diesel (1993). Kotlówka 51, gm. Narew.
56653

**C.S.** jelcz 317 z naczepą, przyczepa 10 ton. Łomża, ☎182-372.
56574

**CINQUECENTO** 700 (1995). ☎(0-85)762-340.
56680

**FIAT** 125p (1976), tanio. ☎444-423.
56685

**FIAT** 126 el (1995). ☎329-022.
55967

**FIAT** ducato 2.5TDi (1995). ☎54-23-49.
56689

**FORD TRANSIT** 2,5D (1995), bezwypadkowy, ☎530-046.
56621

**FORD** mondeo 1.8 (1994), ASBS, klimatyzacja, 2x air bag. ☎535-784, 321-137.
56722

**FORD** sierra (1987), 2,3D. ☎(087)10-23-89.
56478

**FORD** sierra 1.6 (1986). ☎(0-85)55-43-14 wew. 105.
56758

**FORD** sierra 2.3D (1984). ☎(0-86)77-44-04.
55896

**DAEWOO - FSO**
**TRUCKI**
**w każdej wersji:**
❑ cargo
❑ przedłużone
❑ 5-osobowe
AUTO Spółka z o.o.
Citroën C-15
**Pakiet Ubezpieczeniowy PZU**
**Montaż zabudów**
**Białystok,**
**Elewatorska 14, ✆ 520734,**
Łomża, Senatorska 1, ✆ 166266,
Suwałki, Sejneńska 74, ✆ 667555
19187

**FORD** sierra combi (1990) lub zamienię na mniejszy. ☎(0-86)172-701.
57058

**FSO** (1984), silnik (1989), ☎(0-117)71-76.
56911

**FSO** 1500 (1988), gaz. ☎542-316.
56573

**FSO** 1500 (1990). ☎(0-85)426-996.
56913

**FSO** 1500 kombi (1988). ☎(0-86)180-666.
55960

**GOLF** (1996) gwarancja. Łomża ☎18-54-07.
57057

**JELCZ** 080 (1982) leiland. ☎(0-86)72-38-92.
56687

**JELCZ** 315 (długi wywrot), kabina star. Wiadukt 8. ☎522-684.
56762

**JELCZ** wywrot, kamaz, przyczepa D-80, D-50 wywrot, ☎(0-86)761-757.
56625

**KATALIZATORY** sondy najtaniej, ☎(0-42) 73-00-98.
55669

**KOMBAJN** ziemniaczany anna. ☎(0-86)720-335.
57049

**KOPARKO** -spycharkę "Białoruś" (1980). ☎(0-87)66-34-01.
56471

**KOPARKO SM** 801 (1986), ☎(0-85)762-340.
56776

**LIAZ** ciągnik siodłowy (1985) w ciągłej eksploatacji, ☎(0-87)19-84-73 Kalinowo k. Ełku.
56892

**ŁADA** 2107 (1989), ☎(0-119)42-147.
56544

**MAZDA** 626 (1985), 7.5 tys. ☎444-423.
56720

**MAZDA** 626, 2.0D (1986), cena do uzgodnienia. ☎619-309.
56677

**MAZDA** 626 coupe (1988/ 89). ☎(0-86)18-16-84.
56715

**MERCEDES** 123, 240D, stan dobry. ☎(0-85)11-16-65.
56649

**MERCEDES** 123D (1978), 4.600,-. ☎448-614.
55816

**MERCEDES** 123 powypadkowy, zarejestrowany, garaż w centrum. Suwałki, ☎(0-87)66-36-87.
55810

**MERCEDES** 190, toyota celica, ☎(0-86)71-35-51.
56430

**MERCEDES** 190D, 2.0 (1992). ☎(0-85)762-340.
56709

**MERCEDES** 240D (1981). 543-609.
56729

**MERCEDES** 250D (1990), ☎530-046.
56622

**MERCEDES** L, 406D, silnik 220D. Uhowo, I Maja 3.
56875

**MOSKWICZ** aleko (1992) -tanio, ☎115-549.
56030

**NACZEPA** 18 t wywrot, skrzynia ładunkowa do Jelcza. ☎431-262.
56656

**NISSAN** 1.7D, N-12, wał korbowy, korbodowy, tłoki, inne. ☎54-64-39.
56941

**NISSAN** sunny (1994) (bezwypadkowy), ☎(0-85)156-682.
57054

**OPEL** calibra (1993), ABS, szyberdach, alufelgi. ☎612-416.
56659

**OPEL** kadett (1981), ☎(0-86)16-48-97.
56787

**OPEL** omega kombi, 2l, benzyna, stan bdb, I właściciel. ☎618-578.
56639

**OPEL** vectra 1,8i (1995), ☎(0-119)47-984.
56916

**PEUGEOT** 106 XN 1,1 (1996) ☎ 75-57-21
56548

**PEUGEOT** 205 (1988). ☎(0-86)18-24-96.
56735

**PEUGEOT** 205D zadbany (1984), ☎(0-878)73-22.
56839

**PEUGEOT** 309, 1.3 (1988). ☎542-351.
56894

**PEUGEOT** 405 (1990). (0-87)19-72-79.
56475

**PEUGEOT** 405 GL (1995) ☎ 75-57-21
56552

**PEUGEOT** 405 GR 1,8 (1995) ☎ 75-57-21
56554

**PEUGEOT** 605 ABS klimatyzacja (1991) ☎ 75-57-21
56555

**POLONEZ** (1987), 5.100,-. ☎(0-86)34-07.
56531

**POLONEZ** (1989) po wypadku. ☎515-844.
56781

**POLONEZ** (1991), gaz, ☎(0-86)71-67-07.
56546

**POLONEZ** (1993) -pilnie. ☎(0-86)71-68-33.
56790

**POLONEZ** (1995), przebieg 14.000, 14,8 tys. Choroszcz, VI oddział nerwic, sala 1. Marian.
56939

**POLONEZ** 1,4 rover (1995) ☎ 75-57-21
56557

**POLONEZ** 1.5 (1989), 7.500,-. ☎515-844.
56782

**POLMOZBYT BIAŁYSTOK**
**OFERUJE**
**SAMOCHODY UŻYWANE NA RATY**

| Lp. | MARKA | ROK | KOLOR | CENA |
|---|---|---|---|---|
| 1. | PN 1,9 GLD | '92 | biały | 11.900 |
| 2. | PN 1,5 SLE | '90 | niebieski | 7.500 |
| 3. | PN 1,6 GLE | '92 | biały | 11.400 |
| 4. | ŁADA 21093 | '91 | szary | 11.900 |
| 5. | FIAT PUNTO 1,1 | '95 | ziel. (met) | 24.900 |

Sprzedawane pojazdy nie mają ukrytych wad prawdziwych.
Z atrakcyjnym pakietem ubezpieczeniowym.
W cenie zawarta opłata skarbowa.
Możliwość negocjacji cen. 19359
**Białystok, ul. 1000-lecia PP8**
**tel. 752-628, 754-550**

**POLONEZ** 1.5GLE (1992). ☎(0-86)75-54-89.
56795

**POLONEZ** 1.5GLE (1993). ☎(0-86)755-532.
56793

**POLONEZ** 1.6 (1993) tanio. ☎(0-86)71-68-31.
56783

**POLONEZ** 1.6 (1994), 135 mln. ☎761-057.
56792

**POLONEZ** 1.9D (1994), siewnik 3,6 m. ☎311-767.
56738

**POLONEZ** 1.9GLD (1994), 33.000 km. ☎(0-85)631-359.
56013

**POLONEZ** 1500 (1987). Poświętne 20.
56666

**POLONEZ** 1500, (1989), 66 mln. Suchowola, Sadowa 6.
56786

**POLONEZ** caro (1992), 9.900,- ☎(0-85)191-131.
55632

**POLONEZY** nowe, używane. Raty. ☎15-59-68.
56730

**POLSKIE OPONY, PEŁNY WYBÓR, WYWAŻANIE GRATIS! DO FSO-99 ZŁ. UNIMOT ☎42-63-58.**
55232

**PRZYCZEPA** D-50 (1988), 5.000 zł, ☎514-528.
56699

**PRZYCZEPA** HL 8011 (1981), ☎(0-85)762-340.
56698

**PRZYCZEPĘ** 3-osiową tanio, ☎(0-116)395-72.
56226

**RENAULT** 11, 1.6D (1987). ☎532-832 grzeczno-ściowy.
56779

**RENAULT** 11 diesel (1985)(0-86)180-623.
56796

**RENAULT** 19 (1990), bezwypadkowy. ☎55-22-71.
56832

**RENAULT** laguna 2,0 (1994), ☎(0-85)156-682.
57053

**ROBUR** (1983), 3.800,-. ☎30-33-65 wieczorem.
56085

**ROBUR** z silnikiem C-360, ☎(0-87)65-56-34.
56230

**SAMARA** (1995), złoty metalik. ☎(0-85)321-048.
56703

**SAMARA** 21093 (1990). ☎(0-85)11-24-00.
56890

**SAMARA** 21093 (1991). ☎(0-85)618-586.
56697

**SEAT** toledo (1993), ☎(0-86)75-39-21.
56186

**SKODĘ** felicię (1996). ☎(0-85)15-22-05.
56752

**SKRZYNIE** z plandeką wymiar 430x220 cm do mercedesa. ☎(0-86)16-00-11.
56936

**SPRZEDAM** cinquecento (1995 rok), granatowy, bogato wyposażony. ☎(0-86)72-77-29.
56636

**SPRZEDAM** star 28/200 pilnie, ☎(0-86)160-473.
56582

**SPYCHARKĘ** S-100M. Ełk ☎(0-87)10-31-13.
56465

**STAR,** żuk, nysa, tarpan, skrzynia żuka, ładowacz. ☎631-490.
56777

**STAR** 200 (1988), przyczepa D-50. Wiadukt 8. ☎522-684.
56775

**STAR** 200 po remoncie. ☎(0-85)192-615.
54692

**STAR** 200 W, ☎(0-85)16-24-09.
56615

**STARA** 29, lawetę -wyciągarka, udźwig 20t, stan idealny, ☎(0-86)75-27-89.
56495

**TAWRIA** -tanio. ☎538-820 po 16.00.
56825

**TOYOTA** corolla (1990), 57000 km. ☎115-549.
56645

**TOYOTA** corolla, liftback (1993). ☎155-203.
56538

**TYLNY** zderzak do opla kadetta, 1.8 GSi sprzedam. ☎(0-87)66-79-88.
56961

**UNO** 1,4 na gwarancji, ☎(087)10-18-45.
56222

**UNO** 45S, 1.0, trzydrzwiowy (1993), 16.500,-. ☎420-270 po 15.00.
56673

**VW** golf, VW jetta, opel vectra. ☎(0-87)10-94-83.
56915

**VW** golf 2,0 (1987) ☎ 75-57-21
56559

**VW** jetta 1,6D (1989) granatowa, bezwypadkowa, 17.800,-. Ełk, ☎(0-87)10-36-89.
56806

**VW** passat (1977), star 28 (1975), ☎197-284.
56665

**VW** passat (1994). ☎(0-85)11-51-58.
56999

**VW** passat 1.6 kombi (1984), 10.500zł. ☎428-908, 530-457.
56821

**VW** passat 1.8 kombi (1989). ☎(0-85)16-21-18.
56940

**VW** passat kombi (1990). ☎(0-86)71-38-69.
56525

**WARTBURG** kombi, ☎520-115.
56944

**ZASTAWA** 1100p na chodzie (1980) tanio. ☎(0-86)775-134.
56889

**ZETORY** używane, różne typy. ☎449-720.
56005

**ŻUK** A-11B, stan dobry. ☎(0-87)67-90-29.
56879

**ŻUKA** skrzyniowego zdecydowanie. Szypilszki, ☎(0-87)68-11-25.
56331

GAZETA współczesna **KUPON NA OGŁOSZENIE ZA 1 ZŁ LUB 2 ZŁ**

Maksymalnie 5 słów (ogł. za 1 zł) lub
9 słów (ogł. za 2 zł), łącznie z adresem (telefonem):

.....

.....

.....

Ilość publikacji
☐ x 1 zł ☐ x 2 zł

imię, nazwisko:

adres, kod pocztowy:

nr dowodu osobistego:

1. Kupony przyjmują nasze biura ogłoszeń i współpracujące agencje (adresy w gazecie). Kupon wraz z dowodem wpłaty na konto 10801024-808-27001-801000-111 PBG SA O/Białystok można również przesłać pod adresem: Gazeta Współczesna, 15-950 Białystok, skr. 193.
2. Kupon bez wpisanego numeru dowodu osobistego jest nieważny.
3. Publikacja pierwszego ogłoszenia nie później niż w ciągu 7 dni od daty otrzymania kuponu.
4. Ogłoszenia za 1 zł i 2 zł publikowane są w wydaniach gazety poniedziałek-czwartek (wyjątek p. 5).
5. Jednorazowe zlecenie 9 emisji ogłoszenia umożliwia druk 1 w magazynie (uwzględniamy wielokrotność 9).

Kupon ważny do 28 lutego 1997 r.

**Zakreśl wybraną rubrykę**

☐ UBEZPIECZENIA
☐ NAUKA
☐ TURYSTYKA

USŁUGI
☐ budowa, remont
☐ AGD, RTV
☐ transport
☐ inne

PRACA
☐ zatrudnię
☐ szukam pracy

NIERUCHOMOŚCI
☐ agencje
☐ kupię
☐ sprzedam
☐ poszukuję
☐ zamienię
☐ wynajmę

AUTO MOTO
☐ kupię
☐ sprzedam
☐ naprawy
☐ autoalarmy
☐ inne

☐ MATRYMONIALNE
☐ ZDROWIE
☐ ZWIERZĘTA
☐ BIZNES

ZAKUPY
☐ hurtownie
☐ sklepy
☐ producenci

ROLNICTWO
☐ kupię
☐ sprzedam

RÓŻNE
☐ kupię
☐ sprzedam
☐ inne

## ❒ NAPRAWY

**PROFESJONALNIE:** blacharstwo, lakiernictwo, mechanika pojazdowa. Wasilków, Wielobranżowa 1, ☎(0-85)18-66-77.
56578

**TŁUMIKI,** katalizatory, amortyzatory, Fabryczna, ☎751-625.
52230

**ZAKŁAD** Mechaniki: opel, volkswagen. Blacharstwo, Lakiernictwo. Ul. Zielna 1. ☎632-797.
55546

## ❒ AUTOALARMY

**"ALAR",** Alarmy, autoalarmy PRESTIGIE, immobilisery, blokady, ☎44-66-00.
54797

**ALARMY,** autoalarmy, radiomontaż, centralzamki, podnośniki szyb. Lipowa 28A. ☎445-130.
56509

**AUTOALARMY** instalowane w Zakładzie inż. Sosnowskiego są niezawodne.
52747

## ❒ INNE




AUTO- części Mercedes sklep-komis. Bema 11 lok.-57 ☎42-60-71 w. 257.
55760




**FSO** błotnik LT, podłużnica PT, bagażnik -tanio. ☎428-908, 530-457.
56822

# BIZNES

**"(0-85)325-681":** Biuro Rzeczoznawcy, Warszawska 40.
51508

**"(0-85)325-681":** Biuro Rzeczoznawcy, Warszawska 40.
54486

**KOMIS** elektronarzędzi. Poleska 85, ☎522-458.
56973

**POSIADAM** lokal 108. Przyjmę wspólnika -gastronomia -centrum Ełku. ☎(0-87)102-433.
55898

**UŻYWANY** telefon komórkowy MAXON z osprzętem ☎ 75-57-21
56910

**WYNAJMIEMY** magazyny i biura ☎(0-85)428-105.
55313

**WYPOSAŻENIE** sklepów -sprzedamy,☎(0-85)428-105.
56045

# UBEZPIECZENIA

**"(0-85)325-681-TUK",** 327-743, Białystok, Warszawska 40.
51509

**"(0-85)325-681-TUK",** 327-743, Białystok, Warszawska 40.
54487

**UBEZPIECZAM** na życie: PZU -Życie, Amplico -Life. ☎(0-86)16-65-32.
56516

# NAUKA

**KURSY** komputerowe, ☎422-003 Multi-Train.
44284

**ANGIELSKI** dla zaawansowanych, "IRNEST", ☎614-883.
56751

**ESPERANTO** -najtańsze kursy korespondencyjne! ☎750-791.
56493

**HISTORIA.** ☎42-72-52.
52851

**KURS** usługowego prowadzenia księgowości, ☎416-137.
54998

**MATEMATYKA** -korepetycje. Suwałki ☎(0-87)65-50-71.
56959

**MATEMATYKA** ☎42-27-95.
53806

**NAUKA** jazdy. Fiat UNO ☎617-705.
56642

**ROSYJSKI** do matury i egzaminów wstępnych. "IRNEST", ☎614-883 (dom).
56300

**STUDIUM** doradztwa podatkowego, ☎416-137 (11.00-17.00).
54997

# TURYSTYKA

**"(0-85)325-681-TUK".** Ubezpieczenia. Białystok, Warszawska 40.
54482

**"LIFE** TRAVEL", ul. Lipowa 28/8. Frankfurt -busem (środa). Wynajem autokarów.
56441

**"LIFE** TRAVEL" ☎44-65-04. Bilety autokarowe, lotnicze przywozimy do domu.
56440

**AMERYKA** -wizy, wycieczki, "Texas". ☎415-678.
56436

**KULIGI** (Supraśl) -kompleksowo, ☎(0-85)183-708.
56963

# ZAKUPY

## ❒ SKLEPY

**"GEST",** Koszule, krawaty, Muszki, św. Rocha 14A (Pawiolon "WENUS"), I piętro.
56634

**"GEST",** Smokingi, Garnitury z kamizelkami, Kamizelki, Marynarki, Spodnie czarne, Dodatki.
56632

**A-Z** Sklep Drzewny. ☎52-24-58.
54730

**ANTENY** satelitarne, telewizory, telefony, pralki, Grajewo, Centrum 26/2, ☎(0-86)72-28-96.
55664

**ANTENY** satelitarne, najtańsze telewizory. ☎750-791.
56491

**ANTENY** satelitarne i naziemne. AVAL Białystok Kozłowa 4 ☎ 517-656.
55292

**ATRAKCYJNE,** nowe, tanie meble. ☎(0-86)16-45-91.
56535

**MEBLE,** guziki, Malmeda 7, ☎436-260.
56424

**NAJTAŃSZA** boazeria, listwy, tarcica. Sklep Drzewny, Poleska 85, ☎522-458.
56974

**SPORT-KOMIS.** Żabia 11.
54711

**ZABEZPIECZENIA:** zamki; kłódki, domofony, alarmy. AVAL Białystok, Kozłowa 4 ☎ 514-999.
55293

## ❒ HURTOWNIE

**JEANS** -spodnie, spódniczki: dziecięce, damskie, męskie. Zwycięstwa 8B, ☎518-449.
55722

**"WOD-KAN"** Elk ☎(0-87)10-79-77. Zasuwy, włazy, opaski, nasuwki, rury, kształtki.
56412

**GUMOFILCE** 44 zł netto, ☎(0-85)42-36-71w. 380.
54330

**HOLLAND-HAUSE** hurownia odzieży używanej, do końca stycznia 10% taniej, ul. Bagnowska 40 ☎755-374,546-619.
55887

**HURTOWNIA** "RAJ-POL", Łomża, ul. Polowa 55c, rajstopy, skarpety.
56584

**HURTOWNIA** zachodniej odzieży użuwanej zaprasza: Bielsk Podlaski. PHU "Pola" s.c., ☎975 w. 000219 po 16.00, ☎(0-85)30-16-18.
57059

**KASETONY** styropianowe, drewnopodobne. Sadolin, Dulux, Hartzlak, 5-10-15. Saturna 28. ☎532-315.
55609

**KWIATY** SZTUCZNE,WIKLINA - hurt, Białystok ul. Ryska 1
56198

**NASIONA** -tanio! Rynek Kościuszki 9, ☎415-859.
56302

**PARASOLKI** ładne, proszę brać panowie, panie. Zwycięstwa 8B, ☎518-449.
55723

**TAPETY** -najniższe ceny, Hurt, Detal, Kasprzaka 40, ☎(0-85)761-722.
56425

**TOREBKI** damskie, teczki. Elegancja -Szwecja, Anglia. Zwycięstwa 8"B", ☎518-449.
55724

**WALIZY,** torby podróżne, 5 lat gwarancji. Zwycięstwa 8B, ☎518-449.
55725

## ❒ PRODUCENCI

**DRZWI** sosnowe, filongowe. ☎522-458.
56972

**PARKIET:** dąb, jesion. ☎(0-85)194-154.
54775

# ZDROWIE

**"75-25-74"** -Internista, Jerzy Brykalski, wizyty, EKG.
55206

**"75-25-74"** -MEDICAL, badania: okresowe oraz kierowców (bez kolejki).
55207

**ALERGOLOG** -Alicja Tomorowicz, testy, leczenie. Wyszyńskiego 1, ☎511-996 w.428, dom ☎614-519.
56816

**GABINET** Stomatologiczny "Prodent", leczenie, protezowanie, ortodoncja, Kilińskiego 9, ☎41-66-58.
56501

**GASTROLOGICZNY** gabinet. USG, endoskopia, leczenie, L-4. Mickiewicza 27 ☎32-30-47.
48067

**HUBA** brzozowa -naturalny lek przeciw nowotworom -sprzedam. ☎(0835)12-616.
56202

**MEDIN:BEZOPERACYJNE** leczenie kamicy żółciowej , nerkowej , prostaty , hemoroidów , Białystok 444-419
54583

**MEDYCYNA** chińska, bioenergoterapia, masaż, kręgarstwo -Danuta Kostyniak. Łomżą ☎(0-86)16-75-14.
56815

**STOMATOLOG** -Malmeda 1, róg Lipowej. Porcelana, ☎42-22-55 (10.00 -18.00).
54682

**TRANSPLANTACJA** włosów. "Intramed" ☎(0-22)15-57-15.
55120

**USG,** Jan Oleński. Rejestracja: ☎32-32-02.
45804

**USUWANIE** zmarszczek, kolagen, embrioblasty. ☎42-74-67.
54630

# ROLNICTWO

## ❒ KUPIĘ

**CIĄGNIK** MF-35-12, dwuletni. ☎(0-85)16-36-07.
56658

**GOSPODARSTWO** rolne Wydminy, ☎110.
56841

**KOMBAJN** ziemniaczany. Wysocki, Kalinowo (Piątnica).
56527

## ❒ SPRZEDAM

**2** ciągniki MTZ-82 (1980). Bielsk Podlaski ☎30-10-34.
55924

**BIAŁORUŚ** rolnicza, przyczeopa 6t, ☎(0-86)172-209.
56763

**C-330,** stan bdb. Bondziul, Gliniski 17, k.Augustowa.
57071

**C-360** (1982), snopowiązałkę. Dzięgiele 21, gm. Stawiski ☎(0-86)78-55-04.
56990

**C-360,** T-25A, ☎(0-85)192-235.
56676

**CIĄGNIK** 3512 nowy, 18 mtg, agregat, 2,4 opryskiwacz. ☎(0-86)75-55-10.
57061

**CIĄGNIK** C-330. ☎(0-86)775-148.
56827

**CIĄGNIK** C-330 składak nowy, ☎(0-85)16-46-00, ☎(0-85)16-33-30 po 16.00.
56474

**CIĄGNIK** C-360. Ładny Borowe 28, gm. Zambrów.
56745

**CIĄGNIK** MTZ-82. Stypułki Szymany 16, gm. Kobylin (łomżyńskie).
56360

**DWIE** przyczepy, wywrotki, niskie koła. Czerobka Wiesław, Kolnica 65.
56443

**EŁK,** Suwalska, ☎(0-87)10-13-21 -ciągniki, prasy, schłodziarki, siewniki, kombajn ziemniaczany.
54101

**GOSPODARSTWO** rolne, 8 ha, zabudowania. Nowokornino 71, gm. Hajnówka.
56623

**JUMZ,PRZYCZEPA** 6t, star 200, kombajn Z020, Dziękonie 40.
56690

**KOMBAJN** bizon Z-56 (1987), pierwszy sezon (1988), ☎(0-86)774-935.
56724

**KONIE** różnej maści, ☎(0-119)52-48.
56895

**KOPARKO** -spycharka "Białoruś" 700 mtg I właściel (1990), ☎(0-87)67-97-46.
56564

**MF-2812,** silnik 30KW. ☎(0-85)55-43-14 wew. 222.
56833

**MŁOCARNIA** samoczyszcząca z silnikiem. ☎(0-85)196-567.
56317

**MTZ-82.** Górski Wacław, Kramarzewo, gm. Radziłów.
57047

**NAWOZY,** pasze. Wdziękoń II 29. ☎(0-86)71-87-96.
55899

**OTRĘBY** zbożowe workowane -krajowe, dostawa 15 ton. ☎(0-85)413-717, ☎(0-90)282-046.
54654

**PŁOZY** do tura-2. ☎(0-86)760-763.
56826

**PRASĘ** Z-224 Choiński, Duchny, gm. Rutki, łomżyńskie, ☎(0-86)183-713 -wieczorem.
56272

**PRASY,** wycinaki kiszonek, zbiorniki, zgrabiarki, siewniki. "Raty". ☎(0-87)67-82-20, ☎(0-119)49-377.
55259

**PRASY** różnego typu, Mścichy 81 k.Radziłowa, ☎(0-86)72-24-54, darmowy transport.
54716

**PRZYCZEPĘ** ciągnikową, glebogryzarkę, niskie koła, ☎(0-85)11-21-89.
56706

**ROZRZUTNIK** 2-os., Czechowizna 46, Knyszyn.
56704

**ROZSIEWACZ** "KOS", słomę, pryczepę, ☎419-619.
56721

**SIANO,** słomę (z dowozem). Kobylinek 20/7, gmina Prostki.
56970

**SIANO,** słomę (z dowozem). Kłoski 13, gmina Kobylin Borzymy.
56971

**SNOPOWIĄZAŁKĘ,** damfę, Kunę. Pajewo 9, gmina Tykocin. ☎(0-85)18-14-70.
56423

**SPRZEDAM** C -360 -3P (1988 rok) z kabiną, jelcz 325, (1982 rok). ☎75-54-03.
57019

**SPRZEDAM** dojarkę, 2-konwiową "Alfa Lavel". ☎(0-86)761-820.
57064

**T-25** (1983). Klejniki 89. ☎6.
56439

**Z-56** (1980) +kabina. Miłki, ☎11-535.
56488

**ZAMIENIĘ** białoruś na mniejszy. Wólka Brzozowa 22. 19-212 Białoszewo.
55909

# ZWIERZĘTA

**JUŻAKI** stróżująco -obronne, ☎(0-85)449-546.
56550

**KAUKAZY** -szczenięta rodowodowe sprzedam, ☎(0-87)67-34-45.
56881

**SPRZEDAM** konia wierzchowego Ryn, ☎18-571.
56837

**SPRZEDAM** roczne owczarki niemieckie. Stare Juchy ☎128.
56540

**SZKOLENIE** psów. Suwałki, Utrata 53.
56882

**SZNAUCERY** miniaturowe czarne rodowodowe. ☎(0-85)414-684.
55932

# RÓŻNE

## ❒ KUPIĘ

**ANTYKI,** meble przedwojenne, także zły stan. Białystok ☎0601226471.
55596

**BRYCZKĘ** na gumowych kołach, ☎(0-878)26-32.
56840

**CIĄGNIK** do remontu, koparkę. ☎(0-85)55-57-77.
54810

**ELEKTRONARZĘDZIA,** maszyny stolarskie, ślusarskie. ☎522-458.
56975

**KOPARKĘ** linową kupię. ☎(0-87)67-55-72.
56878

**KUPIĘ** akcje zakładów PEPEES Łomża. ☎163-229, 160-264.
56854

**ŁADOWARKĘ** dużą polską czeską, (0-86)71-35-51.
56431

**NACINARKĘ** bieżnika. ☎(0-85)16-20-13.
55859

**OLCHĘ,** brzozę. Łomża ul. Kwiatowa 45. ☎(0-86)16-07-07.
55181

**ZŁOM** miedzi od 4,70/kg, złom aluminium od 2,00/kg, inne -zapewniam transport. ☎(0-86)78-44-14. ☎(0-90)285-165.
54591

## ❒ SPRZEDAM

**"TECHNICS"** duża wieża (2x130W). ☎326-208.
56526

**BLACHĘ** ocynkowaną. ☎11-28-11.
56640

**BLOCZKI FUNDAMENTOWE, STYROPIAN -PREFABET, ☎547-201.**
54751

**BOAZERIA** panelowa -producent, najtaniej. ☎(0-85)192-615.
54156

**DOSTARCZAM** zachodnie, używane monitory S-VGA 14, pralki automat., telewizory. ☎618-313.
56904

**DOSTARCZAM** zachodnie używane magnetowidy, zamrażarki, mikrofalówki, zmywarki. ☎618-313.
56906

**DT-75** błotniak, stan bdb. ☎411-406 po 20.00.
56874

**DYMKĘ.** ☎(0-87)10-79-94.
56942

**ELEKTRON** 738 kolorowy, 250,-, ☎422-882.
57038

**FORMY** do lizaków. Suwałki ☎(0-87)67-16-97.
55871

**GRZEJNIKI** elektryczne, konwekcyjne, szwedzkie. ☎616-644.
56353

IZBA Rzemieślnicza w Białymstoku sprzeda w całości lub na części sprawną centralę telefoniczną SPC-100. ☎435-403, ☎436-141.
56926

**KARUZELA** sitodrukowa. ☎428-908, 530-457.
56820

**KSEROKOPIARKI,** faksy używane, nowe, komputery, gwarancja, srewis, materiały. ☎(0-85)11-56-68.
55875

**ŁYŻWY** hokejowe, nowe ☎(0-85)761-401.
56040

**MOZAIKA,** wózki szynowe manipulacyjne do drewna. ☎(0-878)180-10.
56597

**NARTY** skup-sprzedaż. Warszawska 67/1.
54031

**NIETYPOWE** drzwi zewnętrzne, wewnętrzne, parapety. ☎510-936.
55927

**NOWE** palety drewniane (980mmx980mm), 4.50,- sztuka. ☎(0-86)19-30-80 wieczorem.
56529

**OGRZEWANIE -NAJTAŃSZE, -PREFABET, ☎547-201.**
54752

**PIŁA** formatowa duża, podcinak. ☎(0-85)192-615.
54314

**PODŁOGÓWKA,** kantówka, listwy. ☎522-458.
55746

**REGAŁY** sklepowe, ☎(0-85)415-647.
56723

**SILNIKI** elektryczne 5,5 KW. ☎(0-86)72-20-10.
57044

**SOLARIA,** ☎(0-58)21-76-63.
54494

**SOLARIA,** ☎(0-58) 46-27-16.
55358

**SOLARIA** nowe, używane, części "The Sun Company" Hamburg. ☎ 0.049.40 275928, grzecz. ☎ (0-58) 56-62-33.
56626

**SOLARIUM,** nowy typ, 24 lampy. ☎(0-86)77-11-03.
56887

SPRZEDAM chwytak do betonu komórkowego. Łomża ☎(0-86)182-505, ☎183-634.
56997

**SPRZEDAM** dziurkarkę, ☎(11)26-74 po 17.00.
56294

**SPRZEDAM** magiel elektryczny do działalności gospodarczej. Pisz ☎(0-117)33-447.
56935

**TANIO** komputery, osprzęt, oprogramowanie, maszyny do wyrobu pieczątek. ☎(0-85)11-56-68.
55874

**TARTAK** wraz z suszarnią nawiąże współpracę, ☎(0-119)52-48 lub ☎(0-119)42-229.
56896

**URZĄDZENIE** do prażenia ryżu. ☎(0-87)67-16-97.
55872

**WAGI** elektroniczne, szafa chłodnicza, zamrażarki, haki, pień, ☎(0-86)188-919.
56585

**WÓZEK** widlak Stihl. Augustów ☎(0-119)45-864.
55270

## ❒ INNE

**FILTRY** uzdatniające wodę. ☎(0-86)716-505, 718-786.
56600

**SILNIKI** elektryczne różne, VAT. ☎(0-86)71-87-86.
56599

**SZUKAM** straganu Kawaleryjska. ☎(0-86)760-032.
56902

W dniu 27 stycznia 1997 zaginęła pieczątka: "ELEKTRON -ARTYKUŁY PRZEMYSŁOWE Zbigniew Zaremba, 18-400 Łomża ul. Długa 12, t/fax. 162-251, R-450002996."
57005

19256

## Życzenia Walentynkowe w "Gazecie Współczesnej" za jedyne

**2 zł**

**i aż 14 słów**





. . . . . .

. . . . . .

. . . . . .

. . . . . .

1. Kupony przyjmują nasze biura ogłoszeń i współpracujące agencje (adresy w gazecie). Kupon wraz z dowodem wpłaty na konto 10801024-808-27001-801000-111 PBG SA O/Białystok można również przesłać pod adresem: "Gazeta Współczesna", 15-950 Białystok, skr. 193.
2. Życzenia przesłane pocztą powinny dotrzeć do Biura Ogłoszeń najpóźniej 11 lutego.
3. Cena zawiera podatek VAT.



imię, nazwisko:

adres, kod pocztowy:

nr dowodu osobistego:

**Życzenia przyjmowane są do 11 lutego**

GAZETA współczesna

## TELEWIZJA

### PROGRAM 1

6.00 Kawa czy herbata? – magazyn poranny. Numer telefonu: 0-70055560-2
8.00 „Kate i Allie" – serial prod. USA
8.30 Wiadomości
8.40 Mój program na antenie – Teatr Baśniowy Świat
9.10 Zimowanki – program dla dzieci
9.35 Klechdy i bajania – Opowieści o Jaśku i wodnikach – baśń dla dzieci
10.00 „Cagney i Lacey" – serial prod. USA
10.50 Muzyka łagodzi obyczaje – teleturniej
11.10 Telezakupy
11.15 Gotowanie na ekranie – magazyn kulinarny. Numer telefonu: 0-70035250
11.30 „Godzina śródziemnomorska" – film biograficzny poświęcony Janowi Parandowskiemu
12.00 Wiadomości
12.10 Agrobiznes – rolniczy magazyn informacyjny
12.20 Magazyn Notowań – Zamieszkać w gipsie; Ogrzewać powietrzem
12.50 Barka – reportaż
13.20 Kostarika – samo życie – film dok.
13.55 Zwierzęta świata: „Safari na Wybrzeżu Szkieletowym" – serial dok. prod. ang.
14.25 Strzał w dziesiątkę
14.35 Kostarika – samo życie – film dok.
15.00 Wiadomości
15.10 Opowieści o smakach – Diety – program Agaty Algierskiej
15.15 Program dnia
15.25 Kino Teleferii: „Tajemnica Sagali" – serial prod. polsko-niemieckiej
15.50 Ferie z miliardem – teleturniej dla dzieci
16.15 Dla dzieci – U!waga
16.25 Gdybym był dorosły – program dla dzieci
16.40 Diariusz rządowy – program Marka Kupisa i Katarzyny Kolendy
17.00 Teleexpress
17.25 „Moda na sukces" – serial prod. USA
17.50 Żyć w rodzinie i przetrwać – Dom lalek – program poradnikowy
18.00 Filmidło – magazyn filmowy
18.20 Credo – magazyn katolicki
18.45 Program publicystyczny
19.00 Wieczorynka: „Zakochany Bałwan"
19.30 Wiadomości
20.10 „Morderstwo" – serial krym.-obycz. prod. USA
21.05 „Cafe Fusy" – program satyryczny Krzysztofa Jaroszyńskiego
21.30 Czas na dokument: „Najszczęśliwszy człowiek" – film dok.
22.05 Pegaz – magazyn kulturalny
22.25 Jutro w programie
22.30 W centrum uwagi – program public.
23.05 „Jeszcze jeden dzień" – film fab. prod. włoskiej
0.30 Wiadomości
0.35 „Francois Mauriac" – film dok.
1.35 Camerimage – reportaż

### PROGRAM 2

6.30 Telezakupy
6.45 Kurs języka angielskiego
7.00 Panorama
7.05 Sport telegram – przegląd najważniejszych wydarzeń sportowych
7.10 Poranny magazyn Dwójki – w tym: Dziennik krajowy
7.50 Akademia Zdrowia Dwójki – progr. sportowo-rekreacyjny. Numer telefonu: 0-70055666
8.00 Program lokalny
8.30 „Dzieciaki, kłopoty i my" – serial obycz. prod. USA
9.00 Świat kobiet – mag. dla pań
9.30 „Melanezja – inna planeta": „Wyspy Bismarcka i Salomona" – serial dok.
10.00 Klub pana Rysia – program dla dzieci
10.25 Multihobby
11.00 Missisipi Delta Blues – film muzyczny prod. USA
11.30 Pętla czasu – LIVE – O.N.A.
12.00 Zimowy przekładaniec
12.15 „Karrypel kontra Groszki" – serial anim. TVP
12.40 Abecadło dźwięków – program dla dzieci niewidzących
12.45 Ferie na sportowo
13.00 Panorama
13.20 „Jake i Ben" – serial prod. kanad.
14.05 Muzyczne nowości Dwójki
14.25 Clipol – wydanie monograficzne
14.55 Powitanie
15.00 „Dziewczyna z przyszłości" – serial prod. australijskiej
15.25 Akademia Zdrowia Dwójki – program sportowo-rekreacyjny. Audiotele: 0-70055666
15.35 Apetyt na zdrowie – program sportowo-rekreacyjny
16.00 Panorama
16.10 Pejzaże wsi polskiej – program redakcji artystycznej
16.30 „5x5": Wygrajmy razem – teleturniej. Audiotele: 0-700352117
17.00 Gospodarczy przegląd Dwójki – program public.
17.30 Program lokalny
18.00 Panorama
18.10 Białostocki Kurier Kresowy
18.35 Jeden z dziesięciu – teleturniej prowadzony przez Tadeusza Sznuka. Audiotele: 0-70075850
19.05 Bez znieczulenia – program Wiesława Walendziaka
19.35 Klub pana Rysia – program dla dzieci
20.00 Oblicza przemocy – program public.
20.50 Ubezpieczenia
21.00 Panorama
21.30 Sport telegram – przegląd najważniejszych wydarzeń sportowych
21.35 Halo weekend
21.45 „Rzeka nadziei" – serial fab. prod. franc.
22.40 Studio Teatralne Dwójki – „Rozmowa pana Kartezjusza z panem Pascalem młodszym"
23.30 „W kleszczach Nowego Jorku" – program muz.-rozryw.
24.00 Panorama
0.10 Max i kelner – koncert zespołu
0.40 Telezakupy

### POLSAT

Informacje – **16.00, 18.45, 19.50, 22.00**
6.00 Ostry dyżur – amerykański serial obycz.; 7.00 Poranek z Polsatem – Kraina budzików; 7.55 Poranne informacje; 8.00 Polityczne graffiti; 8.15 Klub Fitness Woman; 8.30 „Czarodziejka z księżyca" – serial anim. dla dzieci; 9.00 MacGyver – ameryk. serial sensac.; 10.00 „Żar młodości" – kanad. serial obycz.; 11.00 „Gliniarz i prokurator" – ameryk. serial sensac.; 12.00 Jesteśmy – magazyn redakcji programów religijnych; 12.30 Plac Słoneczny 4 – program dla dzieci; 13.00 P.M.A.M. Gra!My; 14.00 Motowiadomości; 14.30 Link Journal – mag. mody; 15.00 Halo Gra!MY!; 15.20 Ye! Ye! Ye! – program muzyczny dla dzieci; 15.30 „Ufozaury" – serial anim. dla dzieci; 16.00 Informacje; 16.15 Nie tylko dla dam – program Kariny Szafrańskiej; 16.45 Portret pamięciowy; 17.10 Kalambury – program rozrywkowy; 17.40 „Skrzydła" – ameryk. serial komediowy; 18.10 „Świat według Bundych" – ameryk. serial kom.; 18.40 Moim zdaniem – komentarz polityczny; 18.45 Informacje; 19.00 „Drużyna A" – amerykański serial sensacyjny; 19.50 Losowanie LOTTO; 20.00 „Nieustraszony" – amerykański serial sensac.; 21.00 „Starsky i Hutch" – ameryk. serial krym.; 22.00 Informacje i biznes informacje; 22.25 Polityczne graffiti – komentarz do najważniejszych wydarzeń dnia; 22.35 „Gliniarz i prokurator" – amerykański serial sensac.; 23.30 Sztuka informacji – program Marka Markiewicza o etyce dziennikarskiej; 23.55 4x4 – mag. poświęcony nowościom techniki motoryzacyjnej; 0.30 „Zar młodości" – kanadyjski serial obycz.

### POLONIA

7.00 Panorama; 7.05 Sport telegram; 7.15 „Cafe Fusy" – program satyryczny; 7.40 „Gorąca dziesiątka Muzycznej Jedynki"; 8.15 „Czasy" – katolicki magazyn informacyjny; 8.30 Wiadomości; 9.00 „Szkoła na wesoło" – program dla dzieci; 9.30 U siebie „Śmierć za papierosa"; 10.00 „Zmiennicy" – „Prasa szczególnej troski" – serial komediowy prod. polskiej; 11.00 „Kosa ostra" – program satyryczny; 11.30 „100% live" – Lady Pank; 12.00 Wiadomości; 12.15 „Zofia" – dramat prod. polskiej; 13.40 „Podziemne miasto" – film dok; 14.10 „Auto – Moto – Klub" – magazyn sportów motorowych; 14.30 „Rozmowa dnia"; 15.00 Panorama; 15.20 Omówienie programu dnia; 15.30 „Credo" – magazyn redakcji katolickiej; 16.00 „Niebo" – reportaż; 16.30 Przegląd prasy polonijnej; 17.00 Teleexpress; 17.15 „Karino" – serial dla młodych widzów; 17.45 „Krzyżówka Szczęścia" – teleturniej; 18.15 „Komediantka" – serial TVP; 19.15 „Nieustające Love Story" (1); 19.40 Dobranocka; 20.00 Wiadomości; 20.30 Teatr satelitarny: „Jaskinia filozofów"; 21.55 „Małe ojczyzny": „Dobry duch Przedboża" – film dok.; 22.30 Panorama; 23.00 „Przegląd publicystyczny"; 24.00 Przeboje na orkiestrę: Bedrich Smetana – „Wełtawa" – poemat symfoniczny; 0.30 „Przegląd prasy polonijnej"; 0.50 Panorama; 1.00 „Komediantka" – serial prod. polskiej; 2.00 „Nieustające Love Story (1)"; 2.30 „Niebo" – reportaż; 3.00 W centrum uwagi; 3.30 Teatr satelitarny: „Jaskinia filozofów"; 5.05 „Małe ojczyzny": „Dobry duch Przedboża"; 5.30 „Krzyżówka Szczęścia" – teleturniej; 6.00 „Przegląd publicystyczny"

### RTL 7

7.00 Siódemka zaprasza; 7.15 Teleshopping; 7.50 Przeboje do nucenia; 8.00 Siódemka dzieciom: Superpies, Klejnot Snów – seriale animowane; 8.50 Klinika uniwersytecka – serial obyczajowy; 9.40 Muzyka w Siódemce; 14.15 Teleshopping; 14.25 Polskie seriale animowane: Bolek i Lolek, Reksio; 14.45 Teleshopping; 15.10 Gram w Siódemkę: Gwiazda Siódemki – program muzyczny; 15.55 Siódemka dzieciom: Superpies, Klejnot Snów – seriale anim.; 16.50 To znowu Ty? – serial komediowy; 17.15 Gram w Siódemkę, Gwiazda Siódemki... – program muzyczny; 18.00 Klinika uniwersytecka – serial obyczajowy; 18.50 Polskie seriale animowane: Bolek i Lolek, Reksio; 19.15 7 minut – wydarzenia dnia – program informacyjny; 19.25 To znowu Ty? – serial komediowy; 19.50 Prognoza pogody; 19.55 KOP – Komentarz Okropnie Poważny; 20.00 Łobuzy Robina – serial obyczajowy; 20.55 Dziedzictwo kłamstw – film obyczajowy USA; 22.55 7 minut – wydarzenia dnia – program informacyjny; 23.00 Łobuzy Robina – serial obyczajowy; 23.55 Dziedzictwo kłamstw – film obycz. USA; 1.40 Gram w Siódemkę: Gwiazda Siódemki – program muzyczny

### EUROSPORT

8.30 Narciarstwo dowolne: PŚ w Blackcomb; 9.30 Narciarstwo klasyczne: PŚ w skokach; 10.30 Pływanie: PŚ w Glasgow; 12.00 Narciarstwo klasyczne: Maraton narciarski; 13.00 Eurosport Special – mag.; 14.00 Snowboard: PŚ w Lenggries; 14.30 Snowboard: PŚ w Kreischbergu; 15.00 Bobsleje: MŚ w St. Morits; 16.00 Tenis ziemny: Turniej ATP w Zagrzebiu; 20.00 Narciarstwo alpejskie: PŚ mężczyzn w Schladming; 21.30 Automobilizm: Wyścigi na lodzie; 22.00 Boks: Walki zawodowców; 23.00 Aerobik: Grand Prix w Turynie; 24.00 Rzutki: World Masters Dart Championships w Londynie; 1.00 Slam – mag. koszykarski

### ATV

10.00 Program dnia; 10.05 Potęga miłości – serial obycz.; 11.00 Zakupy w ATV; 11.30 Smak muzyki – mag. muz.; 12.00 ATV Smyk – blok programów dla dzieci; 14.00 Super ATV – blok programów muz.; 15.00 New York News – serial sensac. USA; 16.00 ATV Smyk – blok programów dla dzieci; 18.05 Potęga miłości – serial; 19.00 To i moto – mag. motoryzacyjny; 19.30 Zakupy w ATV; 20.00 Wrestling – sportowy show; 21.00 Super ATV – blok programów muz.; 22.00 ATV Kino – blok filmowy: Kapuś – fr. dramat sensac.; 23.30 ATV idzie do kina – rep.; 0.10 Ryzykanci – fr. film krym.

## TEATRY • KINA

**Teatr Dramatyczny im. Al. Węgierki w Białymstoku** – „Gęsi za wodą" (Mała Scena), godz. 19.00.
**Białostocki Teatr Lalek** – „Mecz (bajka świąteczna)", godz. 10.00.
**Teatr Lalek w Łomży** – „Tymoteusz i Psiuńcio" (Wojciechowice), godz. 11.00.

### KINA W BIAŁYMSTOKU

**„POKÓJ"** – „Szalona odwaga" (USA, l. 15), godz. 10.00, 12.00, 16.00, 18.00, 20.00, „Nieuchwytny" (USA, l. 15), godz. 11.45, 14.00, 16.00, 18.00, 20.00.
**„TON"** – „Uwolnić orkę" (USA, l. 12), godz. 9.30, „Tunel" (USA, l. 15), godz. 11.00, 14.45, 18.30, „Ostatni sprawiedliwy" (USA, l. 15), godz. 13.00, 16.45, 20.30.
**„FORUM"** – „Przygoda na Alasce" (USA, l. 12), godz. 10.00, 12.00, „Dzwonnik z Notre Dame" (USA, l. 12), godz. 14.00, 16.00, „Po tamtej stronie chmur" (franc.-wł.-niem., l. 15), godz. 18.00, 20.00.
**„SYRENA"** – „Dym" (USA, l. 15), godz. 14.00, 16.00, „Zagniewani młodociani" (USA, l. 12), godz. 18.00, 19.30.

### KINA W WOJEWÓDZTWACH

**BIAŁOSTOCKIM**
**Bielsk Podlaski „Znicz"** – „Jack" (USA, l. 15).
**Drohiczyn „Daniel"** – „Twister" (USA, l. 12).
**Narewka „Las"** – „Egzekutor" (USA, l. 15).
**Siemiatycze „Chrobry"** – „Diabolique" (USA, l. 15).

**ŁOMŻYŃSKIM**
**Łomża „Millenium"** – „Tunel" (USA, l.12), godz. 11.00, 16.00, 18.00, „Mój mężczyzna" (franc., l. 18), godz. 20.00.
**Kolno „Wrzos"** – „Lęk pierwotny" (USA, l. 15).

**SUWALSKIM**
**Suwałki „Bałtyk"** – „Zmowa pierwszych żon" (USA, l. 15), „Okup" (USA, l. 15).
**Augustów „Iskra"** – „Ostatni smok" (USA, l. 12).
**Bemowo Piskie „Wrzos"** – „Nieugięci" (USA, l. 15).
**Ełk „Polonia"** – „Ucieczka z Los Angeles" (USA, l. 15).
**Giżycko „Fala"** – „Zmowa pierwszych żon" (USA, l. 15), „Trainspotting" (ang., l. 15).
**Gołdap „Sambia"** – „Striptease" (USA, l. 15).
**Węgorzewo „Mewa"** – „Podwójna świadomość" (USA, l. 15).

## W RAZIE WYPADKU

**Policja** – tel. 997
**Straż Pożarna** – tel. 998
**Pogotowie Gazowe** – tel. 992
**Pogotowie Ciepłownicze** – tel. 993
**Pogotowie Elektryczne** – tel. 991
**Pogotowie Techniczne Wodociągów** – tel. 994
**Informacja o usługach** – tel. 951
**Bank Informacji Gospodarczych** – tel. 517-471.
**Telefoniczna Agencja Informacyjna** – tel. 44-63-45 (7)
**Pomoc drogowa** – tel. 96-37

### SŁUŻBA ZDROWIA

**W BIAŁYMSTOKU**
**Pogotowie Ratunkowe,** ul. Poleska 89, tel. biura wezwań 970, 999, 524-192.
**Informacja Pogotowia** tel. 422-222.
**Ambulatorium Pogotowia,** ul. Poleska 89
**– Pediatryczne** – czynne w dni robocze w godz. 19-7, w wolne soboty w godz. 15-7, w niedziele i święta w godz. 7-7.
**– Internistyczne** – czynne codziennie przez całą dobę.
**– Stomatologiczne** – czynne w dni robocze w godz. 19-7, w wolne soboty w godz. 15-7, w niedziele i święta w godz. 7-7.
**Gabinety zabiegowe:**
**– Internistyczny dla dorosłych** – czynny codziennie przez całą dobę.
**Gabinet dla dzieci** czynny w dni robocze w godz. 19-7, w wolne soboty w godz. 15-7, w niedziele i święta 7-7.
**Ambulatorium Chirurgiczne dla dorosłych,** ul. I. Białówny 11, tel. 42-40-41.
**Ambulatorium Chirurgii Dziecięcej,** ul. Wołodyjowskiego 3a, tel. 42-59-60.
**„Hospicjum" Dom Opatrzności Bożej,** ul. Świętojańska 1c, tel. 415-607 – czynny przez całą dobę.
**„Hospicjum Domowe",** ul. Piotrkowska 2, tel. 421-000, godz. 15.00-17.00 (w dni robocze).

**APTEKA (ostry dyżur)**
ul. Malmeda 12, tel. 327-529, ul. Poleska 89, tel. 522-111, ul. Mickiewicza 27, tel. 323-024.

**SZPITALE**
**DYŻURY CODZIENNE**
**Woj. Szpital Zespolony im. J. Śniadeckiego,** ul. M. Skłodowskiej-Curie 25, tel. 42-16-21 do 26, 42-70-41– dyżuruje **rehabilitacja** oraz oddziały **dziecięce: chirurgia, reanimacja, laryngologia.**
**Woj. Szpital Specjalistyczny im. K. Dłuskiego,** ul. Żurawia 14 do godz. 15 tel. 327-570, 327-694, po godz. 15 tel. 323-593 dyżurują **oddziały: choroby płuc dzieci, sztucznej nerki, zakaźny dorosłych.**
**Specjalistyczny Dermatologiczny ZOZ,** ul. św. Rocha 3, tel. 42-53-01, 42-02-08.
**Regionalny Szpital Onkologiczny**, ul. Ogrodowa 12, tel. 320-116.

**OSTRE DYŻURY**
**W DNIU 30 I 1997 r.**
**CHIRURGIA, REANIMACJA, LARYNGOLOGIA, OKULISTYKA** – Państwowy Szpital Kliniczny im. J. Sztachelskiego, ul. M.Skłodowskiej-Curie 24, tel. 42-24-31 do 39, 42-36-13 do 16.
**POŁOŻNICTWO z GINEKOLOGIĄ** – Woj. Szpital Zespolony im. J. Śniadeckiego, ul. Warszawska 15, tel. 327-100.
**ODDZIAŁ GRUŹLICY, ZAKAŹNY DZIECIĘCY** – Woj. Szpital Specjalistyczny im. K. Dłuskiego, ul. Żurawia 14 do godz. 15 tel. 327-570, 327-694, po godz. 15 tel. 323-593.
**NEUROLOGIA** – Specjalistyczny Psychiatryczny ZOZ, Choroszcz, tel. 19-10-91.
**WEWNĘTRZNY** – Szpital Miejski im. PCK, ul. Sienkiewicza 79, tel. 750-800, 750-788.
**DZIECIĘCY WEWNĘTRZNY + NEUROLOGIA** – Woj. Szpital Zespolony im. J. Śniadeckiego, ul. M. Skłodowskiej-Curie 25, tel. 42-16-21 do 26, 42-70-41.

**W ŁOMŻY**
**Pogotowie Ratunkowe** – tel. 999 oraz 16-38-55.
**Pogotowie Chirurgiczne** – Szosa Zambrowska 1/27 – czynne przez całą dobę.
**Woj. Szpital Zespolony,** ul. M. Skłodowskiej-Curie 1, tel. 16-24-01.
**Apteka (ostry dyżur)**, ul. Dworna 35, tel. 16-32-44.

**W SUWAŁKACH**
**Pogotowie Ratunkowe** – tel. 999
**Woj. Szpital Zespolony,** ul. Szpitalna 60, tel. 67-25-46.
**Szpital Miejski Zespołu Opieki Zdrowotnej**, ul. Kościuszki 101, tel. 66-22-41.
**Apteka Prywatna (ostry dyżur)**, ul. Gałaja 4, tel. 66-49-32.

### TELEFONY ZAUFANIA

**Białystok** – tel. 988, czynny codziennie w godz.18-4.
**Białystok – Telefon zaufania dla kobiet w ciąży i rodzin** – 32-22-22.
**Łomża** – tel. 988, czynny w poniedziałki, środy i piątki w godz. 16.30-21.30.
**Łomża** – Telefon zaufania dla kobiet 16-45-53, poniedziałek, czwartek, godz. 21-24.
**Suwałki** – tel. 988, 67-49-41, czynne codziennie (oprócz sobót, niedziel i świąt) w godz. 18-6.

## RADIO

### PROGRAM I

Wiadomości **co godzinę**
0.07 Kalendarz radiowy; 0.12 Lista polskich przebojów; 0.17-3.00 Radio nocą: Jak to było, jak to jest? – prow. P. Lignar; 0.56 Informacje o programie; 0.58 Prognoza pogody dla rybaków; 2.55 Myśli na dobry dzień; 3.05 Muzyka przed świtem – aud. D. Lubeckiej; 3.45 Muzyczny arsenał; 4.05 Muzyka przed świtem – aud. D. Lubeckiej; 4.50 Muzyczne wycinanki; 5.07 Niezapomniane melodie; 5.20 Poranne rozmaitości rolnicze; 5.48 Gimnastyka poranna; 5.58-8.30 **SYGNAŁY DNIA**; 6.28 Prognoza pogody dla rybaków; 6.30 Informacje w skrócie; 6.32 Przegląd prasy; 6.33 Informacje sportowe; 6.35 Informacje o przejściach granicznych; 6.57 Eko-Radio; 7.00 Dziennik poranny – I wydanie; 7.30 Informacje w skrócie; 7.45 KOS – konkurs; 7.55 Komunikaty: gazowe, losowe; 8.00 Dziennik poranny – II wydanie; 8.30 Radio Biznes; 9.05-11.00 **CZTERY PORY ROKU**; 9.12 i 10.06 Eko-Radio – oprac. A. Zalewskiego; 10.31 Lektury Jedynki: Milena Moser „Księga samotnic" – przekł. A. Buras; 11.07 Szkoda gadać; 11.30 Śpiewają aktorzy – oprac. V. Lewandowskiej; 11.40 Rolnicza antena; 11.55 Komunikaty; 12.00 Sygnał czasu i hejnał z wieży mariackiej z Krakowa; 12.06 Z kraju i ze świata – mag.; 12.28-16.00 Pasmo „...po hejnale" – prow. M. Gaszyński, w tym: Komunikaty: losowe, prognoza pogody dla rybaków; 12.30, 13.30, 14.30, 15.30 Radio kierowców; 14.10 Czas felietonisty; 16.00 Dziennik popołudniowy; 16.12 Aktualności; 16.45 Dziennik Radia Watykańskiego; 17.05-19.00 Przegląd dnia... pięć po..., w tym: Lista polskich przebojów; 19.00 Z kraju i ze świata – mag.; 19.27 Prognoza pogody dla rybaków; 19.30 Radio dzieciom: „Tłumacz" – słuch. W. Letki; 20.05 Komunikaty: gazowe, losowe; 20.10 Echo – aud. H. Dziarskiej; 20.30 Pod mikroskopem – aud. K. Rogali; 20.40 Lekcja jęz. angielskiego „Ready for the Radio Reader"; 20.50 Lektury Jedynki: Ingmar Bergman „Rozmowy poufne"; 21.05 Komunikaty Totalizatora Sportowego; 21.06 Kronika sportowa; 21.30 Granice miłości – rep. M. Sawickiej; 22.00 Wydarzenia dnia; 22.10 Komentarz dnia; 22.20 Cztery pory roku – wydanie wieczorne, w tym: Poezja z ducha muzyki poczęta; 23.05 Ze świata nokturnu i serenady – aud. E. Ratajczyka; 23.55 Myśli pod koniec dnia

### PROGRAM III

0.05-6.00 Trójka pod księżycem; 0.05-2.00 Program prowadzą Tomasz Gorazdowski i Michał Olszański; 4.30 Lektura na bezsenność: Julian Wołoszynowski „Opowiadania Podolskie" – oprac. Haliny Szopskiej; 6.00-9.00 Zapraszamy do Trójki; 7.07 i 8.05 Sport w Trójce; 7.45 Czy mówisz po polsku?; 8.10 Salon polityczny Trójki; 8.45 Business News; 9.00-11.00 Każdy gra inaczej – prow. P. Sztompke; 9.15 PPR – Poranna Porcja Rozrywki; 9.30 Informator ekonomiczny; 10.10 PPR – Przedpołudniowa Porcja Rozrywki; 10.30 Aktualia kulturalne; 11.10 Puls Trójki – prow. M. Olejnik; 11.55 Giełda Papierów Wartościowych; 12.05 W tonacji Trójki – prow. K. Pacuda; 13.05-16.00 Trójka na dwa głosy; 13.15 Powtórka z rozrywki; 14.15 Muzyczna poczta UKF (1); 14.30 Lektury Trójki: Stanisław Lem „Lube czasy" – oprac. Katarzyny Łopaciuk; 14.40 Nowości muzyczne; 14.58 Komunikat o sytuacji na przejściach granicznych; 15.05 Sport w Trójce; 15.30 Bliżej Ziemi – fel. ekolog.; 15.35 Muzyczna poczta UKF (2); 16.00-19.00 Zapraszamy do Trójki; 18.05 Sport w Trójce; 19.05 Książka tygodnia: „Hiszpania malowniczo-historyczna" – oprac. P. Sawicki i H. M. Giza; 19.15 Się kręci – aud. J. Owsiaka; 20.05 Take Six – transmisja koncertu z sali Kongresowej (1); 21.05 Klub Trójki – prow. A. Semkowicz; 22.05 Sport w Trójce; 22.10 Take Six – transmisja koncertu z sali Kongresowej (2); 23.00 To był dzień; 23.15 Pod dachami Paryża – aud. Barbary Podmiotko

### RADIO BIAŁYSTOK

**72,8 99,4 MHz**
**Giżycko 99,6 MHz**
**Suwałki 72,68 98,6 MHz**
**PROGRAM REGIONALNY**
Wiadomości Radia Białystok **co godzinę**
Wiadomości w skrócie: **5.30, 6.30, 7.30, 8.30, 14.30, 15.30**; Przegląd prasy: **5.16, 6.24;** O tym się mówi: **7.12, 7.20;** Informacje z przejść granicznych: **5.45, 7.39, 8.53, 12.08, 16.08;** Regionalne notowania walutowe: **8.37, 11.08, 14.08;** Wiadomości z giełdy: **14.18**
**5.00 FAKTY I MUZYKA** (wiadomości co 30 min) – prow. D. Sokołowska; **9.10 SPOTKANIA** – prow. P. Łęgowski; 9.12 Horoskop; 9.40 „W starym piecu diabeł pali" – pow. Ingrid Noll; 11.15 „Suprasl Zdrój" – rep. S. Poznańskiego; 11.45 Życiowe ścieżki sierżanta Walieszki; 11.53 English? No problem; 12.05 Ale kino – mag. Andrzeja Jarosza; 13.05 Magazyn dla niepełnosprawnych – aud. S. Pulnara; **14.05 FAKTY I MUZYKA** (wiadomości co 30 min) – prow. M. Kozłowski; 16.15 Zadzwoń do nas: **442-222** – prow. B. Bojaryn; 18.30 Litewski Magazyn Radiowy – przyg. E. Pietruszkiewicz; 18.45 Pod znakiem Pogoni – oprac. W. Prochowicza; 19.05 Poczta literacka – aud. W. Szymańskiego; 19.35 Z cyklu „Portrety": **Prof. Janusz Debis** – aud. T. Kudelskiej; 20.05 Moto Radio; 20.10 **MIXER** – muzyka dla wszystkich; 22.00 Reflektorem po świecie – program BBC; 23.05 **NOCNA ORKIESTRA RADIA BIAŁYSTOK** – prow. Robert Konecko

### RADIO Zet

**65,99, 107,3 MHz**
**Giżycko 104,0 MHz**
**Suwałki 101,4 MHz**
Wiadomości co godzinę **całą dobę**
Wiadomości co pół godziny: **5.00-18.00;**
Wiadomości co kwadrans: **6.00-9.00**
Wiadomości sportowe: **6.00, 6.30, 7.00, 7.30, 8.00, 8.30, 9.00, 14.00, 17.00, 18.00, 20.00**
Prognoza pogody: **5.00, 6.00, 6.30, 7.00, 7.30, 8.00, 8.30, 9.00, 9.30, 10.00, 11.00, 12.00, 14.00, 15.00, 16.00, 17.00, 18.00, 20.00, 22.00, 23.00**
Wiadomości giełdowe: **11.57, 13.06**
4.00-6.00 Świt z Radiem Zet; 6.00-9.00 Poranek z Radiem Zet; 7.55 Zart Janusza Weissa; 8.15 Gość Radia Zet; 9.40 Horoskop Dnia – Wojciech Jóźwiak; 9.50 Ciekawostki Krecika; 12.00 Wiadomości w południe – Małgorzata Łaszcz; 12.50 U Konopa na kanapie – progr. Pawła Konopczyńskiego; 13.20 „Dzwonię do Pani... Pana" – program Janusza Weissa; 14.15 **Magazyn reporterów**; 15.00 Wydarzenia dnia – Rafał Domański; 15.50 Technokret; 16.10 Mniej więcej serio – progr. Karoliny Korwin Piotrowskiej i Wojtka Jagielskiego; 17.50 Ciekawostki Krecika; 19.05 Komputerowa lista przebojów Radia Zet – tel. **0-700-73-000**; 21.05 Klub Radia Zet – zaprasza Rafał Sławoń; 24.00 Noc z Radiem Zet

### RADIO AKADERA

**FM 71,24**
Serwis informacyjny: **0.00, 6.00, 7.00, 8.00, 9.00, 10.00, 11.00, 12.00, 13.00, 14.00, 15.00, 16.00, 17.00, 18.00, 19.00, 20.00, 21.00, 22.00, 23.00**
Ogłoszenia: **od 7.15 do 20.15 co godzinę (tel. 422-415)**
6.05-10.00 Prezentuje Krzysztof Połubiński; 6.15 Przegląd prasy lokalnej; 6.30 Informacje lokalne, komunikaty; 6.50 Halo, granica!; 7.30 Serwis lokalny; 7.45 Przegląd prasy lokalnej; 8.20 Muzyczny á propos; 8.30 Informacje lokalne, komunikaty, sytuacja na przejściach granicznych, noc na służbie, kursy walut; 8.40 Klub Książki Biznesu; 9.10 Horoskop; 9.30 Informacje lokalne, komunikaty, kursy walut, propozycje kulturalne na dziś; 9.45 Porady Prawnika; 9.50 Miejski Pośredniak – oferty pracy; 10.00-15.00 Prezentuje Adam Klimiuk; 10.30 Konkurs I (tel. 422-414); 11.30 Konkurs II; 12.05 Serwis lokalny, komunikaty, informacje z przejść granicznych (nowe); 12.30 Aktualności; 13.10 Horoskop; 13.30 Aktualności; 13.45 Notowania Giełdy Papierów Wartościowych, kursy walut; 15.00-20.00 Prezentuje Marcin Moniuszko; 15.30 Konkurs I (422-414); 16.30 Serwis lokalny, komunikaty, kursy walut, sytuacja na przejściach granicznych, propozycje kulturalne na dziś; 16.45 Porady prawnika (powt.); 17.10 Horoskop; 17.30 Konkurs II (tel. 422-414); 18.10 Miejski Pośredniak – oferty pracy; 18.30 Aktualności; 19.30 Muzyczny Top Radia Akadera (głosowanie); 20.15-21.00 Akademicki kwadrans; 21.05-24.00 Nie tylko Rock – prezentuje Krzysztof Sadowski; 0.05-6.00 Nocny odlot

### RADIO RMF/FM

**Białystok 91,1 MHz**
**Łomża 91,5 MHz**
**Suwałki 89,0 MHz**
Wiadomości co godzinę **9.45-4.45**
Wiadomości co pół godziny: **5.15-8.45**
Programy lokalne: **10.15, 11.15, 12.15, 13.15, 14.15, 18.15, 19.15**
Traffiki: **6.30, 7.00, 7.30, 8.00, 8.30, 9.00, 15.00, 15.30, 16.00, 16.30, 17.00, 17.30**
5.00-9.00 Ni w pięć, ni w dziewięć – budzą Tadeusz Sołtys i Michał Kubik, w tym: 6.35 Poranny toster; 8.05 Rozmółki; 8.35 Nowości sportowe; 9.00-12.00 Metzoforte – rozgrywa Piotr Metz, w tym: 9.35 Trzy karty; 9.50 Rockowy kalendarz; 12.00-15.00 Gdzie diabeł nie może... – tam Grażyna Bekier i Ewa Drzyzga; 15.00-18.00 Świat filmu I – przedstawia Andrzej Sołtysik, w tym: 17.05 Movie News; 17.20 Konkurs dla konesera; 18.00-20.00 Wasza muzyka... spełniają Mirosław Golański i Jacek Niemczyk, w tym: 18.30 Hapy hours; 19.00 Rosyjska ruletka; 19.30 Szafa grająca; 20.00-22.00 Radio Muzyka Fakty – informuje Edward Miszczak, w tym: 20.05 Wydarzenia dnia; 21.15 Spory i polemiki; 21.50 Graffiti; 22.00-24.00 O zmRocku – ściemnia Dariusz Maciborek, w tym: 22.30 Konkurs 10,5; 23.00 Rockowy kalendarz; 24.00-1.00 Numer 0-800-33-800 – odbierają Kasia Wolska i Brian Scott; 1.00-5.00 Akcja Direct – w trasie Maciej Wójcik

### RADIO MARYJA

**Białystok 67,55 104,7 MHz**
**Ełk 102,60 MHz**
**Łomża 104,00 MHz**
**Suwałki 107,90 MHz**
Wiadomości: **2.00, 4.00, 5.00, 6.25, 8.25, 10.25, 12.25, 14.25, 18.25, 19.25**
5.45 Rozpoczęcie programu; 6.00 Anioł Pański, Jutrznia; 6.30 Różaniec; 7.00 Msza św.; 7.45 W Rodzinie RADIA MARYJA; 8.00 Godzinki ku czci Niepokalanego Poczęcia NMP; 8.30 Katecheza z rozmowami telefonicznymi; 9.30 Czas pieśni; 9.50 Mogę, chcę pomóc; 10.00 Audycja dla dzieci; 10.30 Porady; 11.00 W Rodzinie RADIA MARYJA; 11.45 Medytacja; 12.00 Anioł Pański; 12.10 Spotkanie z Biblią; 12.30 Różaniec; 13.15 Radiogazeta; 13.45 Literatura; 14.00 Modlitwa Popołudniowa z Liturgii Godzin; 14.15 Czas dobrych nowin; 14.30 Mogę, chcę pomóc; 14.40 Muzyka mistrzów; 15.00 Koronka do Bożego Miłosierdzia; 15.15 Rozmowy nie dokończone; 16.00 W Rodzinie RADIA MARYJA; 16.15 Serwis informacyjny Radia Watykańskiego; 16.30 Telefoniczny koncert życzeń; 17.00 Katecheza z rozmowami telefonicznymi; 18.00 Anioł Pański, Nieszpory; 18.30 W nurcie nauczania Ojca Świętego Jana Pawła II; 18.55 Spróbuj pomyśleć; 19.00 Audycja dla młodzieży; 19.30 Audycja dla dzieci; 19.45 Modlitwy dzieci; 20.00 Audycja Radia Watykańskiego; 20.20 Różaniec; 21.00 Apel Jasnogórski; 21.15 Rozmowy nie dokończone; 23.30 Kompleta; 23.45 Medytacja; 0.00 Rozpoczęcie programu nocnego; 0.15 Katecheza (powt.); 1.30 W nurcie nauczania Ojca Świętego Jana Pawła II; 2.10 Lektura (powt.); 2.30 Porady (powt.); 3.00 Serwis Radia Watykańskiego (powt.); 3.25 Spotkania z Biblią (powt.); 3.40 Audycja Radia Watykańskiego (powt.); 4.40 Muzyka mistrzów (powt.); 5.05 Radiogazeta; 5.20 Godzinki ku czci Niepokalanego Poczęcia NMP; 5.45 Rozpoczęcie programu dziennego



bm

REDAKCJA NIE PO[illegible] ODPOWIEDZIALNOŚCI ZA ZMIANY W PROGRAMACH

GAZETA współczesna

Rock Newman:

# „Gołota prosi się o dyskwalifikację"

**Andrzej Gołota, zawodowy bokser dwukrotnie zdyskwalifikowany za bicie poniżej pasa w walkach z Riddickiem Bowem, chce otrzymać... odszkodowanie od rywala i kierownictwa hali Madison Square Garden w Nowym Jorku.**

Jak podała w środę (29 bm.) agencja Associated Press, adwokat A. Gołoty – Thomas DiBiase złożył w ubiegły czwartek pozew do sądu w mieście Jersey, w stanie New Jersey. AP pisze, że podawana przez niektóre źródła suma roszczeń – 5 milionów dolarów jest wyssana z palca.

Według obowiązującego w tym stanie prawa, oskarżyciel nie może podać wysokości odszkodowania, jakiego się domaga. Gołota uważa, że bijatyka, do jakiej doszło w Madison po jego lipcowym pojedynku z Bowe'em (tuż po ogłoszeniu w siódmej rundzie dyskwalifikacji Polaka za powtarzające się bicie rywala poniżej pasa) to wyłącznie wina organizatorów spotkania i chuliganów z otoczenia Ridicka Bowe'a.

Warto przypomnieć, że Spencer Promotions, firma Rocka Newmana (to jeden z jej pracowników, Jason Harris, „tłukł" po głowie Gołotę przenośnym telefonem) już zapłaciła 250 tys. USD odszkodowania organizatorom walki – Athletic Commission w Nowym Jorku.

Na wieść o tym, że A. Gołota chce pieniędzy za incydent, który został w końcu sprowokowany przez niego – nawet jak na zwyczaje panujące w zawodowym ringu niesłychanie prowokujące zachowanie w ringu – John Cirillo, wicedyrektor hali nowojorskiej oświadczył: – Byliśmy w pełni zadowoleni z postawy wynajętej przez nas ochrony podczas pięciu wcześniej zorganizowanych spotkań w MSG. Nie doszło wtedy do żadnych incydentów. Nasza służba porządkowa po walce Riddick–Gołota działała stosownie do obowiązujących zasad. Nie można jej winić, że jakieś indywidua wywołały awanturę, lekceważąc wszelkie normy zachowań. W hali było 250 policjantów, którzy błyskawicznie doprowadzili do opróżnienia obiektu po meczu."

Rock Newman, w rozmowie z dziennikarzem AP w swoim biurze w Waszyngtonie, wyśmiał próbę Gołoty, mającą na celu otrzymanie odszkodowania: – To kolejna wierutna bzdura, jeszcze jeden niski cios Gołoty. On po prostu prosi się o to, aby go zdyskwalifikować! – stwierdził. **(PAP)**

**Fot: PAP/CAF**

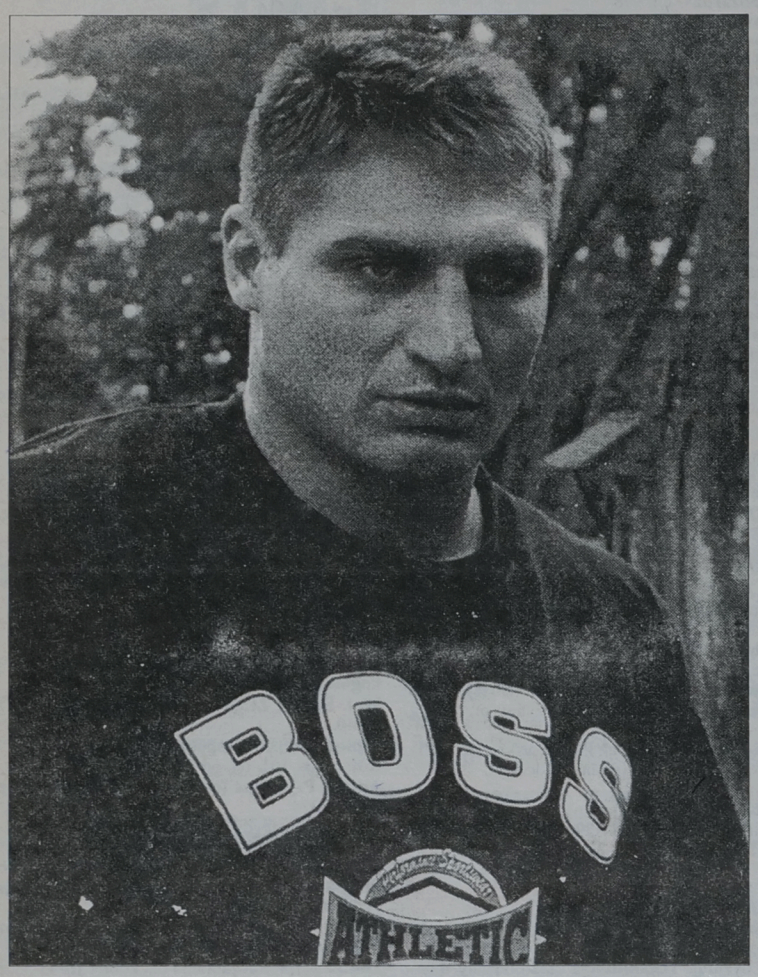


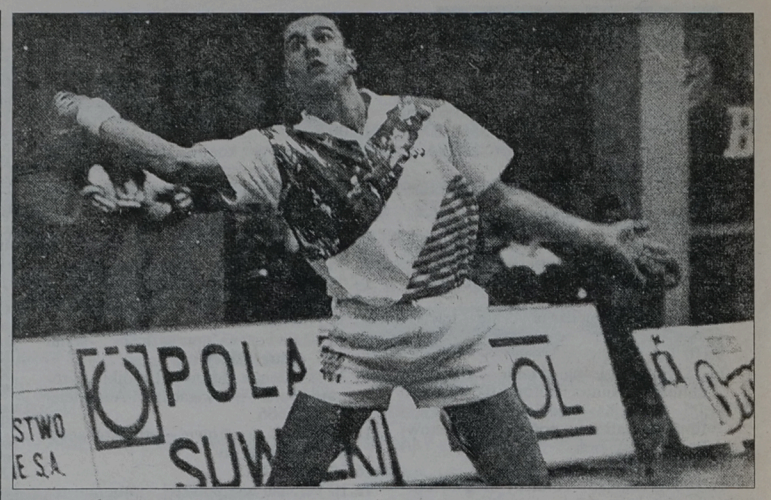

33. mistrzostwa Polski w badmintonie

# W Głubczycach o medale

Do Głubczyc (woj. opolskie) zjeżdżają wszyscy najlepsi w kraju badmintoniści. W czwartek, 30 bm., rozpoczną się w tej przygranicznej miejscowości 33. indywidualne mistrzostwa Polski seniorów.

Weźmie w nich udział ponad sto zawodniczek i zawodników zakwalifikowanych przez związek oraz wyłonionych drogą eliminacji wojewódzkich i makroregionalnych.

Jak poinformował dziennikarza PAP główny organizator imprezy trener **Ryszard Borek,** do rywalizacji przystąpią wszyscy najlepsi aktualnie badmintoniści na czele z obrońcami tytułów: olimpijką z Atlanty **Katarzyną Krasowską** (Technik Głubczyce) i **Dariuszem Zięba** (Polonez Warszawa). W grach pojedynczych wystąpi po 32 zawodników i zawodniczek, a w grach podwójnych i mieszanej po 24 deble.

Głubczyce, nazywane mekką polskiego badmintona, dopiero po raz drugi w 33-letniej historii mistrzostw kraju są ich gospodarzem, a to dlatego – jak powiedział Ryszard Borek – że miejscowa hala nie odpowiadała wymogom.

Medalistów 33. mistrzostw Polski poznamy w sobotę, w późnych godzinach wieczornych. **(PAP)**

**Fot: M. Kość**

Pierwsza w Białymstoku

# Szkoła Mistrzostwa Sportowego

**– Już od dłuższego czasu czyniliśmy starania o połączenie, istniejących w jednym budynku przy ul. Konopnickiej, dwu placówek oświatowych i utworzenie VII Zespołu Szkół Ogólnokształcących. To pozwoliłoby na stworzenie Szkoły Mistrzostwa Sportowego – mówi dyrektor Szkoły Podstawowej nr 22 i zarazem pełniący obowiązki dyrektora XIII Liceum Ogólnokształcącego, Zdzisław Omilian.**

Projekt statutu mającego powstać VII ZSO został złożony w Urzędzie Miejskim. Przedstawiono racjonalne przesłanki przemawiające za jego utworzeniem. Jest to kontynuacja sportowych zainteresowań uczniów szkoły podstawowej poprzez realizowanie programu dydaktyczno-wychowawczego i szkoleniowego. Nie bez znaczenia jest wykorzystanie wiedzy i umiejętności 52 nauczycieli, którzy obecnie pracują w SP nr 22 i XII LO. Dodajmy, że w „podstawówce" uczy się obecnie 460 uczniów, a w klasach I–III „ogólniaka" – około 300. Docelowo, po utworzeniu we wrześniu br. IV klasy, będzie 400 uczniów.

Jest już wyraźnie sprecyzowana specjalizacja przyszłej szkoły mistrzostwa sportowego. Będą to sporty zimowe ze szczególnym uwzględnieniem łyżwiarstwa, lekkoatletyki i piłki ręcznej. Dodajmy tutaj, że ilością tytułów mistrzowskich, pucharów, dyplomów i wielu innych wyróżnień zdobytych przez Szkołę Podstawową nr 22 można z powodzeniem obdzielić co najmniej kilkanaście placówek oświatowych.

Na swym posiedzeniu 27 stycznia br. Zarząd Miasta pozytywnie zaopiniował koncepcję utworzenia VII Zespołu Szkół Ogólnokształcących. Zgodnie z obowiązującymi przepisami ostateczną decyzję podejmie Rada Miejska. Z pewnością radni zaakceptują zgłoszony wniosek, mając m.in. na względzie stworzenie oświacie lepszych warunków rozwoju, nie mówiąc o rozwijaniu kultury fizycznej wśród dzieci i młodzieży.

– Szkoła mistrzostwa sportowego znajduje się jednakże w kompetencji Ministerstwa Edukacji Narodowej i Urzędu Kultury Fizycznej. Wiąże się to bowiem z określonymi funduszami. Ponieważ w obu tych resortach – nieskromnie mówiąc – nieco już nas znają z racji osiągnięć wychowawczych i uzyskiwanych wyników sportowych, przy pozytywnym ustosunkowaniu kuratora oświaty, wiele spraw udałoby się w miarę szybko i pozytywnie załatwić – dodaje dyrektor Zdzisław Omilian. **(h)**

Podsumowanie rankingu na sportową osobowość roku województwa łomżyńskiego

# Zwycięzcy i nominowani

**– Każda walka w życiu czy w sporcie ma sens – powiedziała Ewa Iwanowska, prezes łomżyńskiego Stowarzyszenia Kobiet z Problemem Onkologicznym, podczas gali kończącej kolejną edycję rankingu „Sportowa Osobowość Roku województwa łomżyńskiego", odbierając, w imieniu drużyny „Amazonek", nagrodę w kategorii „Sprawni Inaczej".**

Już po raz czwarty spotkali się reprezentanci i sympatycy łomżyńskiego środowiska sportowego, aby w trakcie uroczystości zorganizowanej przez: Wydział Kultury Sportu i Turystyki w Łomży, Wydział Spraw Społecznych Urzędu Miejskiego w Łomży, Miejski Dom Kultury – Dom Środowisk Twórczych w Łomży, łomżyński Hotel Polonez oraz Radio Białystok uhonorować nalepszych sportowców i trenerów województwa łomżyńskiego w minionym roku.

W sumie do prestiżowych nagród kapituła rankingu nominowała ponad trzydzieści osób i instytucji. Tytuły przyznano w sześciu kategoriach.

Sportowcem roku wybrany został **Jarosław Świątkiewicz,** (taekwondo) reprezentujący Młodzieżowy Klub Sportowy Medyk z Łomży, mistrz Polski seniorów, powołany do kadry narodowej na igrzyska olimpijskie w Sydney.

W tej kategorii oprócz Świątkiewicza nominacje uzyskali także: **Sławomir Głębocki** (piłka nożna – ŁKS), **Piotr Szuba** (mistrz świata juniorów w trójboju siłowym – siłownia ZIBI Łomża), **Piotr Walkowski** (wicemistrz świata juniorów w trójboju siłowym – siłownia ZIBI Łomża) oraz **Marcin Żebrowski** (zapasy – Warmia Grajewo).

Zaszczytny tytuł trenera roku, podobnie jak rok temu, przypadł szkoleniowcowi futbolistów. Otrzymał go **Henryk Rudnicki**, opiekun młodych piłkarzy UKS „Siódemka" Łomża, którzy podczas Ogólnopolskiego turnieju piłki nożnej im. Marka Wielgusa wywalczyli czwartą lokatę. W pokonanym polu pozostawił on **Ireneusza Parypę** (zapasy – Warmia Grajewo), **Mirosława Skawskiego** (piłka siatkowa – UKS „Jedynka" Łomża) oraz **Zbigniewa Turowskiego** (trójbój siłowy – siłownia ZIBI Łomża).

W kategorii „Sprawni Inaczej" sportową osobowością roku została drużyna łomżyńskich „Amazonek", która na II Ogólnopolskiej Spartakiadzie, odbywającej się pod hasłem „Dąż do sprawności" zajęła drugą lokatę.

Za sportowe wydarzenie roku na terenie Łomżyńskiego członkowie kapituły uznali czerwcową rywalizację Ciechanowca z irlandzkim Kilkullen, zorganizowaną w ramach Challange Day.

Zakłady Płyt Wiórowych S.A. w Grajewie do, niemałej już kolekcji nagród, dołączyły kolejne trofeum. Jest nim tytuł sportowego sponsora roku 1996 w województwie łomżyńskim.

Wreszcie, w kategorii organizatorów imprez sportowych kapituła zdecydowała się wyróżnić, spośród wielu nominowanych, statutowo powołane do tego typu działalności Wojewódzkie Towarzystwo Krzewienia Kultury Fizycznej w Łomży.

W tym roku pierwszy raz wręczono „wyróżnienia negatywne" w postaci żółtych kartek. Otrzymali je działacze ŁKS Łomża i Jagiellonii Białystok, za dopuszczenie do chuligańskich ekscesów, jakie miały miejsce w Łomży, przy okazji spotkania obu zespołów. **(rene)**

Szczuczyn

# Ferie na sportowo

**Szczuczyński MDK przygotował zimowe ferie na sportowo.** W piątek, 31 bm., o godz. 13 rozegrany zostanie turniej krzyżówkowy dla dzieci i młodzieży, 1 lutego o godz. 13 – otwarte mistrzostwa tenisa stołowego, a wieczorem, o godz. 18 – dyskoteka z konkursami dla dzieci.

W poniedziałek, 3 lutego, planowany jest o godz. 17 turniej warcabowy, we wtorek, 4.02. – halowy turniej piłki nożnej trampkarzy. 5.02. spotkają się na rozgrywkach (godz. 16) szachiści, a 6 lutego rozegrany zostanie turniej piłki koszykowej trio basket z udziałem zawodników z całego województwa. 7 lutego o godz. 13, jeśli dopisze pogoda, będzie można próbować sił w konkursie rzeźb ze śniegu.

Ferie zakończy bal przebierańców dla dzieci, który odbędzie się 8 lutego o godz. 18.

Niezależnie od powyższych propozycji, przez całe ferie dzieci i młodzież będzie mogła skorzystać z możliwości ćwiczenia w hali sportowej, a od 3 lutego dla wszystkich mieszkańców udostępniona zostanie siłownia z urządzeniami specjalistycznymi. **(nom)**

# Na snowboardowych deskach w barwach Lotto

**Rozmowa z dyrektorem Międzywojewódzkiego Oddziału PP Totalizator Sportowy w Białymstoku, Wiesławem Piotrowskim.**

Białe szaleństwo na deskach snowboardowych opanowuje wszystkie zaśnieżone stoki w Europie i na innych kontynentach. Również w Polsce dyscyplina ta ma coraz więcej sympatyków.

**– Dlaczego właśnie Totalizator zajął się promocją jazdy na deskach snowboardowych?** – zapytaliśmy Wiesława Piotrowskiego

– Jest to akcja ogólnopolska pod hasłem: „Taki sport to samo zdrowie!". Sprzęt, podobnie jak narciarski nie jest tani, ale na pewno okaże się tańszy dla tych, którzy uczestniczyć będą w konkursach organizowanych przez nasz Oddział wspólnie z „Gazetą Współczesną" i innymi środkami masowego przekazu. Właśnie snowboardowe deski będą nagrodami w różnych konkursach. Kilka sztuk przekazaliśmy już Zrzeszeniu Sportowemu „Start" w Białymstoku. Będzie można z nich korzystać, jak dopiszą warunki w Ośrodku Sportowo-Rehabilitacyjnym w Ogrodniczkach. Zamierzamy wspólnie z „Gazetą Współczesną" zorganizować otwarte mistrzostwa Białegostoku w Ogrodniczkach. Daleko jest nam do gór, ale traktujemy to jako pożyteczną zabawę.

**– Od ponad czterdziestu lat Totalizator Sportowy istotnie włącza się w budowę wielu obiektów sportowych. Jakie środki przeznaczyliście na ten cel w województwie białostockim?**

– W roku ubiegłym wyniosły prawie pięć milionów złotych. Dopłaciliśmy, mniej więcej jedną trzecią, do budowy krytej pływalni w Białymstoku na osiedlu Słoneczny Stok, hali sportowej w Rutce, hali w Supraślu, modernizacji krytego basenu MOSiR przy ulicy Wesołej, hali i basenu przy SP nr 32 w Białymstoku. To tylko niektóre inwestycje. W roku bieżącym nasze środki będą prawie dwukrotnie większe. Włączamy się przy zadaszeniu sztucznego lodowiska i wymianie bieżni sotarowej w białostockim Zwierzyńcu, budowy hali przy szkołach nr 47, 2 w Białymstoku oraz hali w Michałowie i Kleszczelach. To tylko niektóre, lista jest znacznie dłuższa.

**– Na zakończenie, tradycyjne już pytanie. Ile osób w roku ubiegłym „trafiło" główne wygrane?**

W Totolotku wypłaciliśmy prawie dwieście milionów złotych, a w Multilotku sto milionów złotych. Przybyło w województwie białostockim pięciu milionerów. Największa wygrana padła w Białymstoku i wyniosła 372 tysiące złotych.

**– Dziękuję za rozmowę!**

**LESZEK TARASIEWICZ**

W najbliższym „Magazynie" Gazety Współczesnej zamieścimy specjalną krzyżówkę sportową. Główną nagrodą jest deska snowboardowa, ufundowana przez Lotto.

**Fot. Andrzej Zgiet**

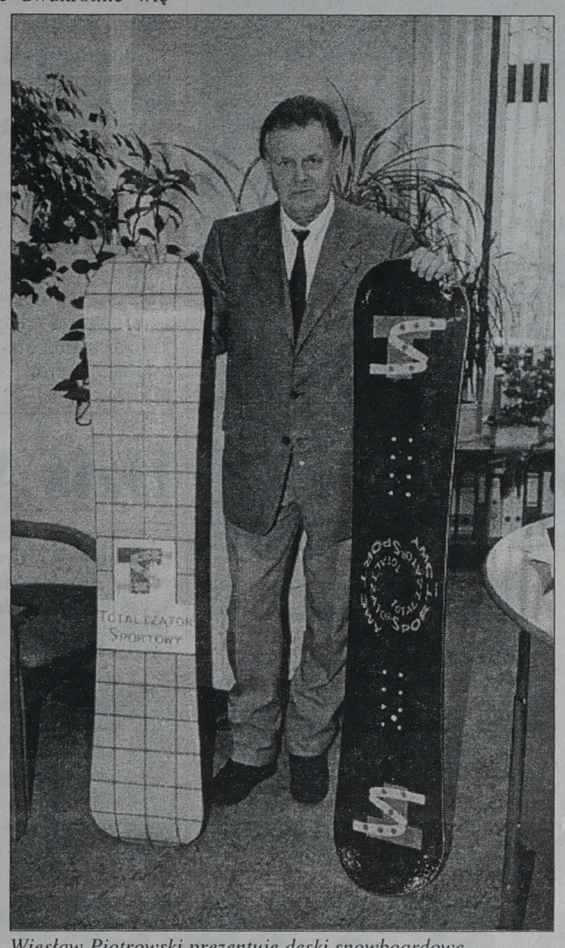


*Wiesław Piotrowski prezentuje deski snowboardowe*

# Dzień Dinozaurów

**Aż 11 spotkań ligi NBA zostało rozegranych we wtorkowy wieczór. Niespodziewanym wynikiem zakończyło się spotkanie w Toronto, gdzie gospodarze pokonali Portland Trail Blazers 120:84. 38. zwycięstwo odnieśli także koszykarze Chicago Bulls, którzy na wyjeździe pokonali Vancouver Grizzlies 111:96.**

Zwycięstwo koszykarzy Toronto Raptors jest najwyższym w historii tego klubu i należy je uważać za niewątpliwą niespodziankę, bowiem zespół ten słabo spisuje się w Central Division. Zajmuje ostatnie miejsce, podczas gdy Portland jest trzeci na wybrzeżu Pacyfiku, ustępując tylko takim gigantom jak Los Angeles Lakers i Seattle SuperSonics.

Do zwycięstwa koszykarzy z Toronto poprowadził **Doug Christie,** który zdobył 33 punkty. 24 dołożył Walt Williams, a 18 Marcus Camby. Opromieniony tym sukcesem był trener **Darrell Walker**, który po meczu stwierdził: „Moja drużyna zagrała dzisiaj fantastycznie. Zawodnicy rzucali celnie i skutecznie zbierali. Jeśli tak będzie dalej, nasze szanse nie są jeszcze pogrzebane."

W Vancouver faworyt był znany. Zapewne wydarzeniem sezonu byłoby, gdyby chicagowskie „Byki" przegrały z „Niedźwiadkami". Nic takiego nie stało się jednak. Jak zwykle niezawodny **Michael Jordan** zdobył najwięcej punktów dla swojego zespołu – 28. Partnerował mu **Scottie Pippen**, który wrzucił 24 pkt. Dzięki temu zwycięstwu zespół z Chicago może pochwalić się imponującym dorobkiem 38 zwycięstw i tylko 5 porażek. Zupełnie odwrotną sytuację ma drużyna z Vancouver.

W tym sezonie przegrała ona już 38 razy, wygrywając tylko pięciokrotnie. Najbardziej zacięty pojedynek odbył się w Nowym Jorku, gdzie gościła drużyna Boston Celtics. New York Knicks zajmują drugą pozycję w Atlantic Division, ich wtorkowi przeciwnicy są natomiast w dolnych strefach tej samej tabeli. Bostończycy nie zamierzali jednak łatwo oddać skóry i przegrali tylko dwoma punktami. Najwięcej koszy zdobył dla nich Antoine Walker – 25. Wśród Nowojorczyków najskuteczniejsi byli Allan Houston i Charles Oakley. Pierwszy zdobył 25, drugi 20 pkt.

**Wyniki:**

**27.01:** Miami Heat – Phoenix Suns 125:97, Golden State Warriors – Vancouver Grizzlies 122:97.

**28.01:** Toronto Raptors – Portland Trail Blazers 120:84, Indiana Pacers – Charlotte Hornets 97:98, New Jersey Nets – Cleveland Cavaliers 62:84, New York Knicks – Boston Celtics 109:107, Washington Bullets – Orlando Magic 102:82, Milwaukee Bucks – Detroit Pistons 84:93, Minnesota Timberwolves – Sacramento Kings 88:91, Dallas Mavericks – Los Angeles Lakers 83:102, Utah Jazz – Denver Nuggets 114:99, Vancouver Grizzlies – Chicago Bulls 96:111, Los Angeles Clippers – Atlanta Hawks 96:112.

**KONFERENCJA WSCHODNIA**

| | | |
|---|---|---|
| **Atlantic division** | | |
| 1. Miami Heat | 31 | 12 |
| 2. New York | 31 | 13 |
| 3. Washington | 22 | 21 |
| 4. Orlando | 19 | 20 |
| 5. New Jersey | 11 | 30 |
| 6. Boston | 9 | 31 |
| 7. Philadelphia | 9 | 33 |
| **Central division** | | |
| 1. Chicago | 38 | 5 |
| 2. Detroit | 31 | 11 |
| 3. Atlanta | 29 | 12 |
| 4. Charlotte | 25 | 18 |
| 5. Cleveland | 24 | 18 |
| 6. Milwaukee | 21 | 22 |
| 7. Indiana | 19 | 22 |
| 8. Toronto | 15 | 27 |

**KONFERENCJA ZACHODNIA**

| | | |
|---|---|---|
| **Midwest division** | | |
| 1. Houston | 32 | 11 |
| 2. Utah | 30 | 13 |
| 3. Minnesota | 19 | 24 |
| 4. Dallas | 14 | 27 |
| 5. Denver | 13 | 31 |
| 6. San Antonio | 11 | 29 |
| 7. Vancouver | 8 | 38 |
| **Pacific division** | | |
| 1. LA Lakers | 32 | 12 |
| 2. Seattle | 30 | 13 |
| 3. Portland | 25 | 19 |
| 4. Sacramento | 19 | 25 |
| 5. Golden State | 17 | 25 |
| 6. LA Clippers | 16 | 25 |
| 7. Phoenix | 15 | 28 |

**(opr. mark)**

## ECHA PUBLIKACJI

**Drogi Panie Redaktorze**

*W publikacji „Nie wyrolowaliśmy Jagiellonii" z dnia 27.01.1997 nawołuje Pan, bym ustosunkował się do publicznych pomówień Andrzeja Grajewskiego, które niedawno wygłosił w III Programie Polskiego Radia.*

*Prymitywne i głupawe wymysły A. Grajewskiego spowodowane są chęcią poróżnienia mnie z Jagiellonią i zdyskredytowania mnie w oczach sportowej opinii publicznej. Były wiceprezes – typ nieudacznika i dyktatora o mentalności drobnego dusigrosza – chce tego tym bardziej teraz – w przeddzień procesu pomiędzy Jagiellonią a Widzewem. Brak mu innych argumentów, więc zaczyna obrzucać błotem. Pan Grajewski, który zaprosił mnie do Hanoweru właśnie po to, by wyrolować Jagiellonię ma czelność posądzać mnie o to samo. Przebrał się diabeł w komżę i ogonem na mszę dzwoni. Jestem bardzo zdziwiony, że białostockie mass media tak poważnie potraktowały ten utrzymany w rynsztokowym słownictwie i stylu stek bzdur. Nie rozumiem nowych – starych zwyczajów panujących w prasie. Czyżby znowu przyszły czasy, że niewinność trzeba udowadniać? Wydaje się mi, że to już było. Czy, gdy ktoś powie, że jestem masowym zabójcą albo gwałcicielem nieletnich piłkarzy Jagiellonii to też będzie Pan te poniżające opowieści zamieszczał na swoich łamach oczekując, żebym zaprzeczył? A czy zaprzeczałby Pan, gdybym to ja wystąpił z oskarżeniem, że był Pan np. agentem SB albo Mossadu? Dlaczego więc zmusza się mnie do publicznych odpowiedzi na wymysły rozżalonego na cały świat nieudacznika? Czy dlatego, że – w przeciwieństwie do Pana – nie jestem dziennikarzem? Ciekaw jestem, czy gdy np. Pan Kowalski z Koziej Wólki opowie po paru głębszych Panu Kaziowi z redakcji, że ten Dąbrowski to tak naprawdę zakamuflowany Smok Wawelski, to też będę musiał zaprzeczać.*

*Pomimo wszystko, tym razem udzielę odpowiedzi. Jestem to winny nie Panu – ale kibicom Jagiellonii, których szanuję. Informuję, że opowieści Andrzeja Grajewskiego są kłamstwem, tworem chorej wyobraźni. Jedynym prawdziwym faktem jest, że byłem w Hanowerze w celu negocjacji sumy transferowej za Marka Citkę. Andrzej Grajewski osobiście zapraszał mnie, a ja zaproszenie przyjąłem. Zażądałem jednak zwrotu kosztów podróży, na co Pan Grajewski wyraził zgodę. W Hanowerze usiłował przekonać mnie, bym zgodził się na mniejszą o 30 % sumę transferową za Marka Citkę – proponując mi 120 tys. DM zamiast 180. Pomimo usilnych próśb i błagań nie zgodziłem się. Wydzwaniał więc do Łodzi oraz swojego wspólnika z Widzewa Andrzeja Pawelca, aby uzyskać zgodę na podwyższenie sumy transferowej do 180 tys. DM. Nie wiem co załatwił, bo w późnych godzinach nocnych przerwałem nasze rozmowy, które jako żywo przypominały przemowę działa do obrazu. On jęczał i narzekał namawiając mnie na obniżenie ceny, ja nie wyrażałem zgody. Żądał także bym na miejscu oddał mu kartę zawodniczą Citki, bo „Widzew chce zgłosić Citkę do Pucharu UEFA, a termin właśnie upływa". Odpowiedziałem, że nie widzę problemu – najpierw jednak chcę podpisania umowy i wypłaty pieniędzy dla Jagiellonii. Pan Grajewski zdecydował się wznowić rozmowy ranem. Po czym wyjechał z Hanoweru – nie regulując rachunku za hotel. Wiele miesięcy później Widzew pokrył rachunki, które miał opłacić Pan Grajewski.*

*Nie przypominam sobie, aby proponował mi łapówkę, a już z całą pewnością ja nie zniżyłem się by prosić o nią. Każdy logicznie myślący człowiek rozumie, że w moim interesie było wynegocjowanie jak najwyższej sumy za transfer Marka Citki. Skoro miałem zagwarantowany udział w sumie transferowej, to absurdem byłoby dążenie do jej zmniejszenia. Poza tym – im więcej Jagiellonia zarabiała na Citce, tym więcej mogłaby mi zwrócić pożyczonych pieniędzy i tym mniej ja musiałbym do niej dokładać. Żądając łapówki, okradałbym sam siebie. Być może nie jestem geniuszem, ale nie jestem również aż takim durniem. Czego, niestety, nie mogę powiedzieć o wszystkich, którzy uwierzyli w bajki Pana Grajewskiego.*

*Stanowczo protestuję przeciw powtarzaniu przez prasę kłamstw opowiadanych przez wariata, który był jednym z szefów Widzewa. I po raz ostatni powtarzam – **nie oszukiwałem i nie oszukuję Jagiellonii**. Zainwestowałem w ten klub pieniądze i jeśli to jest oszustwo, to życzę Jagiellonii jeszcze wielu takich oszustw – szczególnie ze strony miasta i wojewody oraz dziennikarzy. Ostrzegam publicznie wszystkich dziennikarzy z bajkopisarskim zacięciem – jeśli ktoś z Was zgłosi się do mnie z pytaniem, czy jestem Czerwonym Kapturkiem albo pytaniem na podobnym poziomie – spuszczę ze schodów. Albo pozwę do sądu za obrażanie moralności publicznej. Miejsce wariatów jest w szpitalu, w redakcjach powinni pracować ludzie myślący. Jeśli ktoś jest „sprawny inaczej" na umyśle, niech lepiej przestanie zajmować się pisaniem o Jagiellonii i o mnie. Ja nie mam ani czasu, ani ochoty na głupawe żarty.*

*Na podstawie Prawa Prasowego – art. 31 pkt 2. oraz dobrych obyczajów dziennikarzy „Gazety Współczesnej" proszę o zamieszczenie powyższego listu na łamach Waszego Pisma.*

***Waldemar Dąbrowski***

*PS Jest to ostateczna i jedyna odpowiedź na ten temat. Proszę o niekontaktowanie się w sprawie odpowiedzi na oskarżenia Andrzeja Grajewskiego ani teraz, ani w przyszłości.*

# Awanse judoków

Judocy Hetmana Białystok Agnieszka Rogowska (52 kg – 3. miejsce), Tomasz Kasjaniuk (55 kg – 2. miejsce) oraz Łukasz Rutkowski (55 kg – 3. miejsce) podczas mistrzostw Warszawy juniorek i juniorów wywalczyli awans do Ogólnopolskiego Turnieju Klasyfikacyjnego.

**(paw)**

# Zagraj w ping-ponga

W niedzielę, 2 lutego, w SP 42 w Białymstoku przy ul. Sokólskiej odbędzie się turniej tenisa stołowego z okazji 65-lecia PZTS. W zawodach mogą uczestniczyć żacy, młodzicy i kadeci.

Zgłoszenia przyjmowane będą w dniu zawodów od godz. 9.00.

**(paw)**

# Pływackie rekordy

**Chinka Han Xue podczas drugiego dnia pływackiego mityngu (basen 25 m) Pucharu Świata w Glasgow, na dystansie 50 m st. klasycznym, wynikiem 30,88 o 0,1 sek poprawiła własny rekord świata.**

Z kolei Brytyjczyk **James Hickman** na dystansie 100 m stylem motylkowym wynikiem 52,34 pobił rekord Europy. Poprzedni rekord (52,51) należał do Niemca Michaela Grossa i został ustanowiony 10 marca 1990 r. w Aachen. **Marek Krawczyk** na 100 m st. klasycznym zajął trzecie miejsce w czasie – 1.01,04. **(PAP)**

GAZETA współczesna

– dziennik regionalny. **Adres**: 15-950 Białystok, ul. Suraska 1, skr. poczt. 193, teleks 852–106, fax 423–245, e-mail: wspolczesna@telbank.pl. **Wydawca** : „Kresy BO" sp. z o.o., **prezes – Zbigniew Fabjańczuk, wiceprezes i redaktor naczelny – Jerzy Kostrzewski** – tel. 420–935. **Sekretarze redakcji** – tel. 422–377, modem 421–508. **Dział miejski** – tel. 421–118, 441–762, 423–240. **Dział ekonomiczny** – tel. 427-710, 425–366. **Dział reportażu** – tel. 423–240, 423–241, 441–746. **Dział społeczny** – 441–746. **Dział sportowy** – 422–317. **Magazyn Tydzień** – tel. 441–746. **Studio komputerowe i korekta** – tel. 422–623. **Biuro marketingu i promocji** – tel. 423–242, 423–244. **Biuro reklam i ogłoszeń** – tel./fax 425–116, kierownik – tel. 420–521. **Oddziały**: Ełk, ul. Małeckich 2 – tel./fax 10-85-05; Giżycko, ul. Pocztowa 3 – tel./fax 52–80; Łomża, Aleja Legionów 7 – tel./fax 165–697; Olecko, Pl. Wolności 22 – tel./fax (0116) 37-84; Suwałki, ul. Kościuszki 32 – tel. 663–000, fax 665–726. **Druk**: Białostockie Zakłady Graficzne. **Konto**: 10801024-808-27001-801000-111 w PBG SA Oddział w Białymstoku. Redakcja nie odpowiada za treść reklam i ogłoszeń. Materiałów nie zamówionych redakcja nie zwraca, w nadesłanych zastrzega sobie prawo dokonywania skrótów i zmiany tytułów. **Redaktor wydania – Mirosław Piontkowski**

am

Początek 2 lutego

# 14 drużyn w pięściarskiej lidze

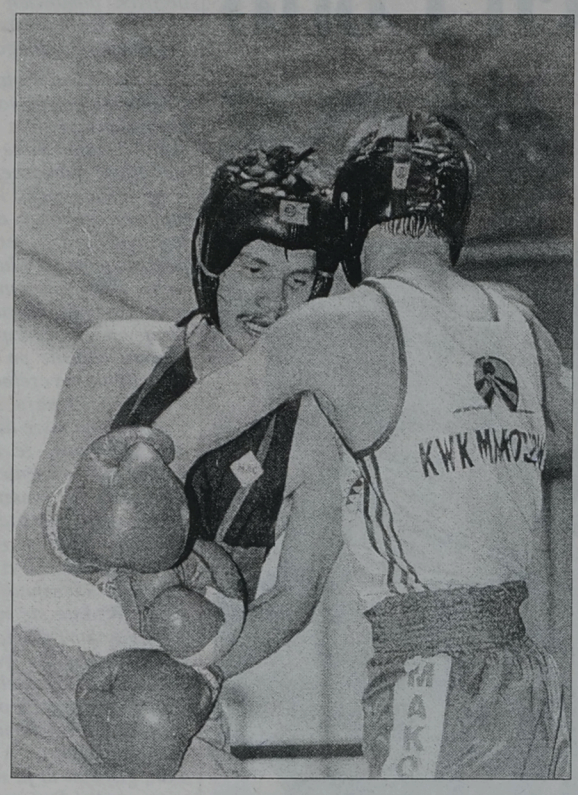

## ● Hetman pauzuje

**Pięściarski sezon 1977 rozpocznie się 2 lutego. Do I-ligowej batalii tym razem przystąpi 14 zespołów. Będą to wszystkie ubiegłoroczne drużyny plus dwa nowe kluby. Ligowców podzielono jak przed rokiem na dwie grupy po siedem każda.**

**Grupa I:** Concordia Knurów, 06 Kleofas Katowice, KS Jastrzębie, Olimpia Poznań, Polonia Świdnica, Gwardia Warszawa, Superfighter Nowy Sącz.

**Grupa II:** Walka Zabrze, Gwardia ASCO Wrocław, Victoria Jaworzno, **Hetman Białystok**, Renoma Start Elbląg, KSZO Ostrowiec Świętokrzyski, Zawisza Start Bydgoszcz.

2 lutego w drugiej grupie rękawice skrzyżują: Renoma Start Elbląg – Zawisza Start Bydgoszcz, KSZO Ostrowiec – Walka Zabrze, Victoria Jaworzno – Gwardia ASCO Wrocław. Pauzuje Hetman Białystok.

Szeroką kadrę Hetmana w tegorocznych rozgrywkach stanowić będą: Robert Szeremeta, Mariusz Dziembowski, Adam Okrągły, Aleksy Kuźniewski, Robert Łapiński, Tomasz Rutkowski, Robert Świerzbiński, Paweł Kozikowski, Mariusz Głażewski, Mirosław Nowosada, Marian Sokół, Mariusz Minasiewicz. Obcokrajowcy – Ryszard Zawadzki, Siergiej Sawicki, Walery Janczi, Robert Nomejko.

Zespół opuścił Krzysztof Flakiewicz (do Olimpii Poznań), a nowymi „twarzami" są: Kozikowski (z Asdeksu), Rutkowski, Świerzbiński (wychowankowie Hetmana).

Sokół, Minasiewicz, Głażewski i Nowosada przygotowywali się do rozgrywek na zgrupowaniu kadry narodowej, a pozostali na własnym obiekcie.

Za tydzień sympatycy boksu znajdą w naszej „Gazecie" Bokserski Skarb Kibica.

**(j.w.)**

**Fot. M. Kość**

W Poznaniu z 10,5

# Zwycięstw ciąg dalszy?

Koszykarskie drużyny grupy II w najbliższą niedzielę, 2 lutego, rozpoczną rewanżową rundę II fazy, ekstraklasy. Zespół Jacka Gembala – Browar Dojlidy Instal Białystok w Poznaniu zagra o godzinie 17 z drużyną 10,5.

Białostoczanie wygrali już pięć spotkań z rzędu i dotychczas osiągnęli najlepszy wynik z drużyn grających w słabszej grupie. Przewagę pierwszej dwójki, czyli Polonii Przemyśl i AZS Elany Toruń z 7 punktów zniwelowali do czterech. Przypomnijmy, iż dwie pierwsze ekipy awansują do fazy play-off i dalej walczyć będą o tytuł mistrza Polski. Browar Dojlidy ma jeszcze teoretyczne szanse gry w play-off, jednak są one bardzo nikłe. Celem zespołu było utrzymanie się w ekstraklasie i po ostatnich bardzo dobrych występach białostockich koszykarzy, jest on coraz bliżej do osiągnięcia.

W tym miejscu przypomnijmy jeszcze, iż dwa ostatnie zespoły automatycznie spadają do II ligi. Natomiast drużyny z miejsc 9–12 tworzą pary: 9–12, 10–11 i grają systemem do trzech wygranych. Zwycięzcy pozostają w I lidze, pokonani zaś walczyć będą w barażach z wiceliderami II ligi o prolongatę bytu wśród najlepszych.

Jak już zaznaczyliśmy na początku, Browar Dojlidy wyjeżdża do Poznania. Jak dotychczas, konfrontacja z 10,5 wypada na korzyść białostoczan (2 zwycięstwa, jedna porażka). Podopieczni trenera Jacka Gembala udają się do stolicy Wielkopolski w najsilniejszym składzie i pozostaje życzyć, by przedłużyli passę zwycięstw.

**(mark)**

# Dziś Agnella – Wisła

**Dzisiaj o godzinie 17, w hali „Włókniarz", przy ul. Antoniukowskiej rozpocznie się mecz koszykarskiej ekstraklasy kobiet Agnella Włókniarz Białystok – Wisła Miraculum Kraków.**

Trener wiślaczek **Wiktor Szwed** we wtorkowym krakowskim „Tempie" żalił się, iż jego podopieczne gorzej grają na wyjazdach. „Przegrywamy pierwsze minuty, robi się nerwówka i odrabianie strat dużo nas kosztuje. Dlatego, choć nad naszym najbliższym rywalem – Włókniarzem – mamy w tabeli sporą przewagę, to trochę się obawiam tego meczu. Jeśli jednak dziewczęta od samego początku zagrają z pełnym zaangażowaniem a równocześnie skutecznie – będzie to pozytywny sygnał przed ostatnimi meczami rundy zasadniczej" – tyle trener Wisły.

Jego dzisiejszy vis-á-vis **Eugeniusz Hałaburda** również liczy na zaangażowanie i ambicję swoich koszykarek. Wszakże, każda porażka naszych dziewcząt oddala je od utrzymania się w ekstraklasie.

**(mark)**

# Klasyfikowali badmintonistów

**W sobotę, 25 bm., w białostockiej SP 32 rozegrano III strefowy turniej klasyfikacyjny juniorów młodszych w badmintonie.**

**Awans do zawodów ogólnopolskich wywalczyli: gra pojedyncza dziewcząt:** Ewelina Storonieńska (Warmia Olsztyn), Marta Zawadzka (LUKS Znicz Choroszcz), Aneta Kosakowska (LUKS Znicz Choroszcz), Marta Węgrzyn (Garden Suwałki); **gra pojedyncza chłopców:** Andrzej Gajewski (Warmia Olsztyn), Daniel Wasilewski (Garden Suwałki), Bogumił Staśkiewicz (Garden Suwalki), Rafał Derlacz (Garden Suwałki); **gra podwójna dziewcząt:** Ewa Jarocka/Aneta Kosakowska (LUKS Znicz Choroszcz); **gra podwójna chłopców:** Bogumił Staśkiewicz/Piotr Orłów (Garden Suwałki); **gra mieszana:** Rafał Derlacz/Katarzyna Herbszt (Garden Suwałki).

**W turnieju głównym zwyciężyli: gra pojedyncza dziewcząt:** 1. Karolina Kosińska (Warmia Olsztyn), 2. Justyna Niewiarowska (SKB Suwałki); **gra pojedyncza chłopców:** 1. Paweł Lenkiewicz (TSTE Białystok), 2. Kamil Zamojski (SKB Suwałki); **gra podwójna dziewcząt:** 1. Justyna Niewiarowska/Ewelina Walczak (SKB Suwałki), 2. Małgorzata Kurdelska/Anna Szymańska (AZS Warszawa); **gra podwójna chłopców:** 1. Paweł Lenkiewicz (TSTE Białystok)/Kamil Zamojski (SKB Suwałki), 2. Radosław Suchocki/Łukasz Woźniak (SKB Suwałki); **gra mieszana:** 1. Marcin Bybrowski/Olga Fliśniowska (AZS Warszawa), 2. Krzysztof Maliszewski/Julita Grzegorzewska (TSTE Białystok).

**(paw)**

## Duży Lotek

2, 5, 6, 15, 35, 49

## Express Lotek

3, 17, 25, 26, 29

*Zachmurzenie duże z większymi przejaśnieniami. Opady śniegu i mżawki w nocy przechodzące w przelotne opady śniegu. Temp. maks. w dzień od +1 do +3 st., minimalna w nocy od -1 do -3 st. Wiatr umiarkowany, okresami dość silny, w nocy wzmagający się do porywistego, w porywach do ok. 25 m/s, zachodni skręcający na północno-zachodni. Ciśnienie w godz. rannych wyniesie ok. 1005 hPa, w ciągu doby spadnie o ok. 10 hPa.*

*Imieniny: Macieja, Martyny*

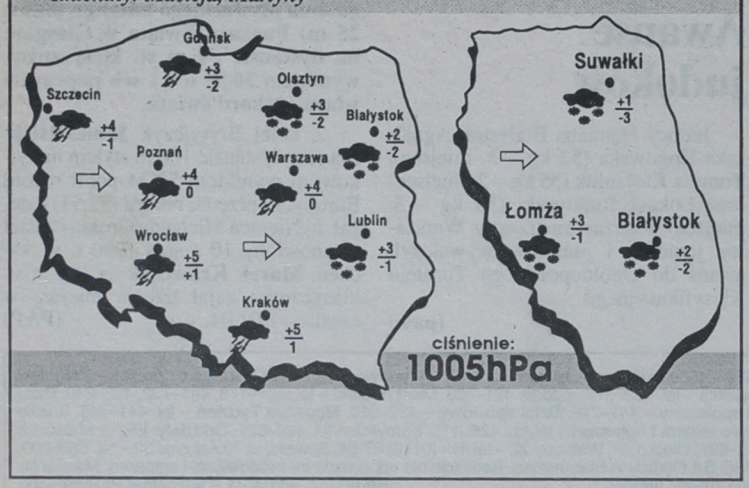


# Ferie z GAZETĄ

## Nie siedź w domu

✳ **Basen MOSiR** przy ul. Włókienniczej w Białymstoku zaprasza dzieci jutro na godz. 8 i 14, a w sobotę na godz. 8 i 16.30. Bilety po 3,50 zł.

✳ Od jutro do poniedziałku w kinie „Ton" można obejrzeć **film „Super Mario Bros"**. Początek seansów o godz. 9.30. Bilety po 4-5 zł.

✳ Jutro w Galerii im. Sleńdzińskich (ul. Waryńskiego 24a) w Białymstoku odbędą się w godz. 12-13.30 **bezpłatne zajęcia plastyczne**. Należy zabrać buty na zmianę.

✳ W Miejskim Domu Kultury (ul. Wojska Polskiego 3) w Łomży dziś **mikrofon i estrada dla wszystkich**, czyli „Twoje 5 minut". Może wystąpić każdy; będą nagrody. Początek o godz. 17.

✳ Dziś w Domu Kultury w Kolnie o godz. 15 rozpocznie się impreza dla dzieci pt. **„Skarbnica"**, a o godz. 17 **– dyskoteka dla młodzieży**. Jutro od godz. 12 będą **warsztaty taneczne** „Tańce Kurpiowskie", a od godz. 15 – **warsztaty teatralne** „Robimy teatr". W dniach 1-6 lutego o godz. 17 będzie wyświetlany **„Dzwonnik z Notre Dame"**. 2 lutego odbędzie się **turniej szachowy**. Początek o godz. 11.

✳ Jutro MGOK (ul. Tysiąclecia PP 4) w Dąbrowie Białostockiej proponuje od godz. 10 **zabawę z komputerem i turniej tenisa stołowego**. W niedzielę o godz. 11 w kinie „Lotos" rozpocznie się bezpłatny **poranek filmowy**.

**MN**

## Czy wiecie że...?

**✳ Samce altanników otaczają swe gniazda o skomplikowanej budowie (altanki) niebieskimi muszelkami i kwiatami, a także malują je na niebiesko sokiem jagód – a wszystko to po to, aby zwabić samiczki.**

**✳ Samce niektórych jaszczurek odbywają bezkrwawe zawody zapaśnicze o samice.**

**✳ Bąki arktyczne i muchy na Alasce wytrzymują temperaturę –60 stopni C.**

**✳ Oczy kota pochłaniają 50% światła więcej w porównaniu z ludzkimi – dzięki temu dobrze widzą w nocy.**

**✳ Lis polarny w lecie jest brązowy, w zimie zaś biały – by być niewidocznym na śniegu.**

**✳ Płastugi zmieniają w ciągu sekundy kolor ciała i wzór, upodabniając się do podłoża.**

Zgadywanka

## Czy znasz to przysłowie?

Drogie dzieciaki, nie wysyłajcie pojedynczych odgadniętych wyrazów. Rozwiązaniem naszej zgadywanki jest hasło, które „wyjdzie" ze wszystkich dziesięciu zgubionych wyrazów.

Przypominamy, że na dzieci, które odgadną tajemnicze przysłowie-rozwiązanie, czekają nagrody:

● radiomagnetofon Daewoo ● walkman Panasonic ● kalkulatory Citizen ● klocki Lego ● książki

Zapraszamy do zabawy!

Dzisiaj przed Wami znowu bardzo trudna zagadka:

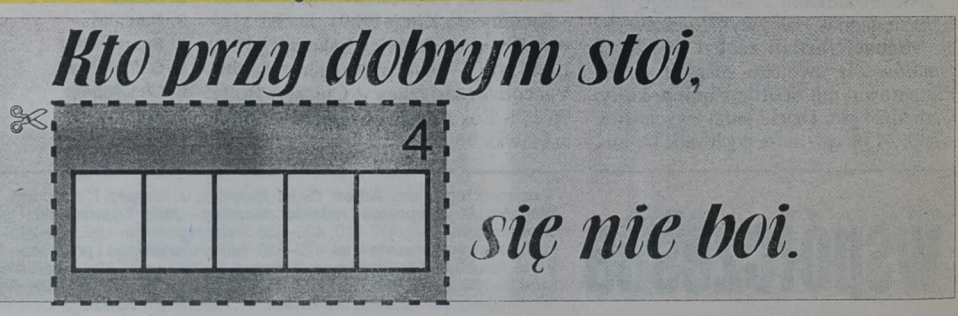




bm