GAZETA
współczesna

Nr indeksu 350133

DZIENNIK REGIONALNY • Białystok, Giżycko, Łomża, Suwałki • Nr 25 (13679) • Środa, 5.02.97 r.

ISSN - 0137-9488 Nakład 20000 egz. Cena 60 gr

Komisje za dopłatami

Sejmowe komisje Polityki Gospodarczej, Budżetu i Finansów, Rolnictwa i Gospodarki Żywnościowej oraz Ustawodawczej postanowiły wczoraj na wspólnym posiedzeniu rekomendować Sejmowi projekt ustawy o dopłatach do cen oleju napędowego oraz o paliwie rolniczym. Projekt ustawy przewiduje zwolnienie w ciągu 4 lat z podatku akcyzowego oleju napędowego przeznaczonego do pojazdów rolniczych. **(PAP)**

Informator Targowy

Już jutro w „Gazecie Współczesnej" znajdziecie Państwo „Informator Targowy" poświęcony V Suwalskim Targom Przygranicza. Przybliżymy w nim firmy z regionu północno-wschodniego, uczestniczące w imprezie targowej w Suwałkach.

Zapraszamy do lektury.

Proces sprawców śmiertelnego pobicia Sylwestra Milewskiego odroczono z powodu zniknięcia jednego z oskarżonych

Rozczarował się i prysnął

W toczącym się od ponad dwóch miesięcy przed Sądem Wojewódzkim w Łomży procesie sprawców śmiertelnego pobicia Sylwestra Milewskiego wczoraj oczekiwano zamknięcia przewodu sądowego. Jednak sąd zmuszony był odroczyć sprawę z powodu zniknięcia jednego z oskarżonych.

Obrońca 22-letniego Winicjusza W. wręczył sądowi napisane na maszynie oświadczenie swojego klienta, z którego wynikało, że więcej nie będzie się on stawiał na rozprawy, ponieważ „jest rozczarowany postępowaniem przygotowawczym i sposobem prowadzenia procesu". Winicjusz W. zarzuca prasie stronniczość w relacjonowaniu procesu, a sądowi surowość w jego prowadzeniu. Przerażony perspektywą „wyroku wieloletniego więzienia", postanowił zniknąć i „obserwować dalsze postępowanie sądu z oddali". Oświadczenie dostarczył adwokatowi ojciec oskarżonego. Zapytany przez sąd, czy wie, gdzie znajduje się syn, odpowiedział, że nie wie. Podejrzewa, że syn wyjechał z kraju, ponieważ „jak dzwonił do domu, wydawało się, że jest poza krajem".

Po zapoznaniu się z oświadczeniem prokurator stwierdził, że oskarżony „w sposób oczywisty lekceważy proces". Wniósł o zastosowanie wobec Winicjusza W. tymczasowego aresztu. Poprosił o odroczenie procesu do czasu ustalenia jego miejsca pobytu, a jeśli okaże się, że istotnie wyjechał za granicę – o wyłączenie jego sprawy do odrębnego postępowania.

Sąd ustalił, że Winicjusz W. już od 17 stycznia nie wypełniał obowiązku meldowania się na komisariacie policji w związku z pozostawaniem pod dozorem policji. Wyraził zdziwienie, dlaczego informacja o tym fakcie nie dotarła do sądu wcześniej z policji. Postanowił zastosować wobec niego areszt tymczasowy. Jeśli policja nie odnajdzie go w ciągu tygodnia, zostanie rozważona możliwość wyłączenia go z procesu.

Winicjusz W. jest jednym z 10 oskarżonych w sprawie o pobicie i śmierć Sylwestra Milewskiego oraz pobicie dwóch innych osób. Znajduje się w grupie 9 oskarżonych, odpowiadających z wolnej stopy. Jak ustalono w śledztwie, był on osobą, która wszczęła tragiczną w skutkach bójkę pod dyskoteką poprzez zaczepienie grupy chłopców, w której znajdował się Milewski (żądał od nich papierosa).

Wcześniej z procesu wyłączono do oddzielnego postępowania sprawę Michała T.

(MK)

Marek Belka zastąpił Grzegorza Kołodkę na stanowiskach wicepremiera i ministra finansów

Krzyż na drogę

Prezydent Aleksander Kwaśniewski na wniosek prezesa Rady Ministrów odwołał wczoraj Grzegorza Kołodkę z funkcji wicepremiera i ministra finansów. Jednocześnie prezydent powołał na te stanowiska prof. Marka Belkę, swojego dotychczasowego doradcę ekonomicznego. Prezydent wręczył prof. Belce akt nominacyjny i odebrał od niego ślubowanie.

Kwaśniewski dziękując Kołodce, który – jak powiedział – od 1989 r. „najdłużej pełnił najtrudniejsze stanowiska" powiedział, że wicepremier i minister finansów w ciągu 1012 dni wniósł autorski wkład w rozwój gospodarczy kraju. W uznaniu tych zasług prezydent wręczył Kołodce Krzyż Komandorski Orderu Odrodzenia Polski.

ABC EKONOMII

Premier Włodzimierz Cimoszewicz powiedział, że „zmiana na stanowisku ministra finansów nie oznacza niczego, co postawiłoby znak zapytania nad losem polskich reform ekonomicznych." Premier zaprzeczył jednocześnie informacjom, jakoby dymisja Kołodki miała związek z jego poglądami na sprawę importu zbóż. „Swą rezygnację pan Kołodko złożył zanim wystąpiły te różnice zdań" – powiedział Cimoszewicz. Premier dodał, że wyraził zgodę na rezygnację złożoną przez Grzegorza Kołodkę, ponieważ „praca w rządzie, chociaż bardzo ciężka i czasami niemal katorżnicza, na szczęście nie jest przymusowa". „W pełni mogę zrozumieć kogoś, kto po trzech latach wykonywania tej pracy myśli o innym zajęciu"– powiedział premier.

Cimoszewicz podkreślił, że prof. Kołodko „był i pozostaje znakomitym prezentatorem polityki gospodarczej". Premier zaczął zadawać pytania: co robi produkcja? – Rośnie – odpowiadali członkowie rządu i dziennikarze. Co robi inflacja? – Spada. Co robi bezrobocie? – Spada. Macie rację – zakończył tę najkrótszą „lekcję ekonomii" szef rządu.

TRZYMAJCIE SIĘ BĘDZIE LEPIEJ

Jako główny powód swego odejścia Kołodko wymienił fakt rozpoczęcia kampanii wyborczej, w której nie chce uczestniczyć. Po trzech latach jego cele i misja w rządzie dobiegły końca, jak sądzi, z dobrym, służącym państwu skutkiem – wyjaśniał b. wicepremier. Profesor poinformował dziennikarzy, że będzie pracował „bliżej nauki" na arenie międzynarodowej, prowadząc badania z zakresu transformacji i rozwoju gospodarczego. „Polska gospodarka jest, chciałoby się powiedzieć, w olimpijskiej formie i jest także w znakomitych rękach nowego ministra finansów, prof. Marka Belki" – mówił. Trzymajcie się, jest dobrze, będzie jeszcze lepiej – tymi słowami pożegnał się z dziennikarzami b. minister finansów.

ZREFORMUJĘ I... POMYŚLĘ

„Także nie zamierzam uczestniczyć w kampanii wyborczej" – powiedział jego następca. Belka poinformował, że zamierza bez żadnej zwłoki, szybciej reformować system emerytalno-rentowy. „Pierwsze decyzje w tym zakresie zostaną podjęte w ciągu godzin" – zapowiedział. Za jedno z najważniejszych zadań, jakie sobie stawia, nowy minister finansów uznał walkę z inflacją. Pytany, czy poprze dopłaty dla paliwa rolniczego, czemu sprzeciwiał się Kołodko, odpowiedział, że najpierw zorientuje się w sytuacji.

Marek Belka jest specjalistą w dziedzinie współczesnej myśli ekonomicznej, zorientowanym w zagadnieniach polityki pieniężnej i inflacji. Płynnie włada językami obcymi, m.in.: angielskim, niemieckim i rosyjskim. Był wiceprzewodniczącym Rady Strategii Społeczno-Gospodarczej przy Radzie Ministrów, a od 15 stycznia ub.r. jest doradcą ekonomicznym prezydenta Aleksandra Kwaśniewskiego. Ma 44 lata. Jest żonaty, ma dwoje dzieci. Obecnie bezpartyjny.

Ciąg dalszy na str. 2.



Najnowszy „łup" policjantów z Augustowa **Fot. A. Zgiet**

Papierosy w zbożu

Rekordową w tym roku papierosową kontrabandę odkryli w poniedziałek augustowscy policjanci. Przy ul. Brzostowskiego zatrzymali stara załadowanego przeszło 9 tys. kartonów papierosów wartości ok. 200 tys. zł.

Samochodem, należącym do mieszkańca Łomży, jechał 49-letni Jan T. z Suwałk. „Marlboro", „westy" i „HB" były ukryte pod workami z mieszanką zbożową. Papierosy trafiły do depozytu, podejrzanego zatrzymano. **(yes)**

Od dziś drożej na poczcie – „Więcej za listy" str. 3.
Urzędy skarbowe zwracają nadpłaty – „Do kieszeni podatnika" str. 4.
Trwa konflikt w Gawlikach Wielkich – „Zobaczymy, kto wygra" str. 5.
Czy to jest zgodne z traktatem? – „Edukacja po litewsku" str. 6.
Fundusze powiernicze – „Na tro- je babka wróżyła" str. 8.

Rusza kolejny zlot fanów telewizyjnego serialu

Alaska na Mazurach

W Gołdapi rozpoczyna się dzisiaj kolejna edycja Zimowego Przystanku Gołdap, czyli zjazdu miłośników serialu „Przystanek Alaska". Impreza, która potrwa do niedzieli, rozpocznie się dzisiaj kwadrans przed południem na dworcu kolejowym w Ełku, skąd odjedzie „Biała Lokomotywa", ciągnąca wagony z alaskowiczami oraz z ludowymi i bluesowymi kapelami. Lokomotywa dojedzie do Gołdapi malowniczą trasą przez Olecko i Kowale Oleckie, a po drodze będzie się zatrzymywać na specjalnych postojach, na których czekać będą na pasażerów pociągu liczne niespodzianki i happeningi. A już w samej Gołdapi alaskowicze aż do niedzieli będą przeżywać moc radosnych wrażeń i uczestniczyć w licznych imprezach, wśród których już dzisiaj o godzinie 18.00 zapłonie wielkie ognisko folklorystyczne, w centrum miasta na placu Zwycięstwa, a wieczorem Jacek Kleyff, Marek Gałązka i grupa „Po drodze" zaproszą alaskowiczów do Miejskiego Domu Kultury na wspólne muzykowanie.

(k.z.)



GAZETA współczesna

ZGODA PO PAŁOWANIU

Prezydent Serbii Slobodan Miloszević opowiedział się za uznaniem zwycięstwa opozycji w wyborach lokalnych zgodnie z wnioskami raportu OBWE – podała agencja Tanjug. Miloszević zażądał wczoraj od premiera Serbii Mirko Marjanovicia, by przedłożył parlamentowi „projekt nadzwyczajnej ustawy uznającej ostateczne" wyniki wyborów lokalnych zgodnie z wnioskami misji OBWE.

W ogłoszonym oświadczeniu Miloszević ocenił, że spory związane z wyborami municypalnymi „spowodowały nadzwyczajne uprzedzenia w kraju na planie wewnętrznym i międzynarodowym". „Najwyższa pora, aby przeciąć tę sprawę w najwyższych instytucjach Republiki, rządzie i parlamencie" – uznał. „Sądzę, że interes państwowy poprawy stosunków naszego kraju ze wspólnotą międzynarodową dalece wykracza poza znaczenie jakiejś liczby miejsc w garstce miast".

LEWICA USTĄPIŁA

Wybory przedterminowe w Bułgarii odbędą się w drugiej połowie kwietnia. Wczoraj na posiedzeniu Konsultacyjnej Rady Bezpieczeństwa Narodowego lewica ustąpiła pod naciskiem opozycji i masowych protestów kraju i zrezygnowała z prawa do utworzenia rządu. W najbliższych dniach prezydent Stojanow utworzy rząd tymczasowy. Wiadomość o tym została podana przez radio państwowe i prywatną stację radiową Darik. Dzisiaj nie będzie żadnego głosowania w parlamencie.

ZAWODOWCY I DZIEWCZĘTA

Wczoraj francuskie Zgromadzenie Narodowe przyjęło ustawę znoszącą powszechny obowiązek służby wojskowej. Ustawa w pełni wejdzie w życie w roku 2002, gdy Francja będzie miała armię prawie wyłącznie zawodową. Przetrwa ochotnicza służba kontraktowa.

Wspomnieniem po powszechnym obowiązku służby będzie pięciodniowy „obóz obywatelski", obowiązujący również dziewczęta, które dotychczas nie szły do wojska. Celem obowiązku ma być podstawowe przeszkolenie obronne i sanitarne, a przede wszystkim sporządzenie pełnego bilansu zdrowia młodych Francuzów i zbadania ich rzeczywistych umiejętności szkolnych, co wiąże się z walką z kwitnącym we Francji wtórnym analfabetyzmem. Obóz będzie również miejscem rekrutacji do wojskowej służby ochotniczej i zawodowej.

(PAP)

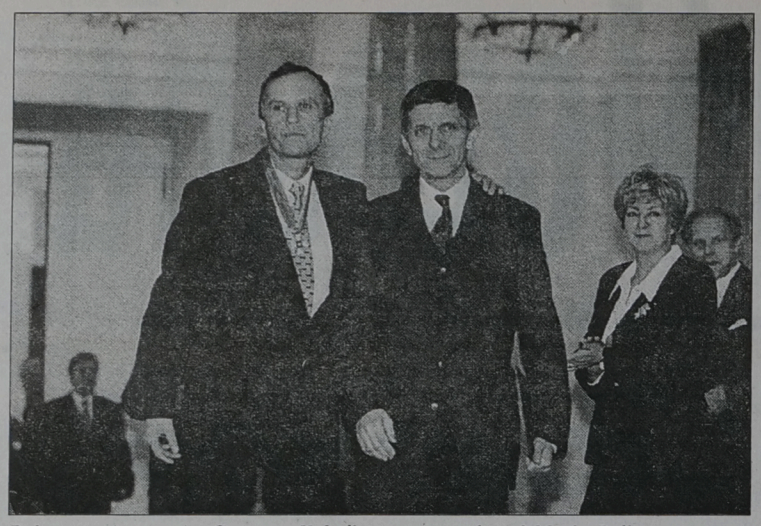

Rok temu wicepremier Grzegorz Kołodko proponował prof. Marka Belkę na stanowisko doradcy prezydenta RP do spraw ekonomicznych. Wczoraj prof. Belka zastąpił Grzegorza Kołodkę na stanowisku wicepremiera i ministra finansów.

fot. Jacek Domiński (Serwis „Rzeczpospolita")

Krzyż na drogę

Cd. ze str. 1.

Rzecznik prasowy Polskiego Stronnictwa Ludowego **Aleksander Bentkowski** powiedział, że w jego ocenie sposób powołania Belki na zwolnione przez Grzegorza Kołodkę stanowiska jest sprzeczny z umową koalicyjną. „PSL dowiedziało się o odwołaniu Kołodki z prasy i to ośmiesza tę koalicję" – ocenił Bentkowski. Jego zdaniem, odwołanie Kołodki i powołanie Belki wskazuje też, iż parlament nie ma wpływu na skład rządu. Rzecznik klubu parlamentarnego PSL **Janusz Dobrosz** powiedział dziennikarzom, że jego zdaniem, premier Cimoszewicz wykorzystał moment nieobecności w kraju prezesa PSL Waldemara Pawlaka dla przeprowadzenia tej decyzji. Wicepremier **Roman Jagieliński**, zapytany czy cieszy się z odwołania Kołodki, odpowiedział: nie płaczę...

Lider Unii Wolności **Leszek Balcerowicz** uchylił się od jednoznacznej oceny wicepremiera Kołodki. Zwrócił uwagę, że dymisja ministra finansów przygotowana była wcześniej. Politykę prowadzoną przez ostatnie 3 lata przez koalicję SLD–PSL, w tym przez Kołodkę, określił jako politykę „dyskontowania owoców poprzednich reform i zbyt małego inwestowania w przyszłość". Balcerowicz ocenił, że Kołodko „przejął gospodarkę w fazie przyśpieszenia, a zostawia, kiedy tempo słabnie. Miał zdecydowanie większe sukcesy w autoreklamie niż w polityce gospodarczej" – stwierdził.

Pytany, jak ocenia nowego ministra finansów prof. Marka Belkę, Balcerowicz powiedział, że zna go z literatury jako kompetentnego ekonomistę. „Nie potrafię ocenić jego zdolności kierowniczych. Za najważniejsze uważam jednak to, że wchodzi się do pewnego układu, który ma swoje interesy i poglądy polityczne. To będzie determinowało kierunek polityki gospodarczej w najbliższych miesiącach" – podkreślił Balcerowicz.

Natomiast Ruch „Solidarni w Wyborach" i Koło Parlamentarne BWWR–SwW z zadowoleniem przyjęły odwołanie ministra finansów Grzegorza Kołodki. Będziemy domagać się, aby Kołodkę i jego współpracowników rozliczyć z „niedopuszczalnych, niezgodnych z ustawą i sprzecznych z prawem" działań w resorcie finansów – głosi wydane wczoraj oświadczenie przewodniczącego Ruchu „Solidarni w Wyborach" **Jerzego Gwiżdża.** Gwiżdż powołując się na kontrolę NIK twierdzi, że resort finansów „bezprawnie stosował ulgi podatkowe".

●

Dokonana wczoraj zmiana na stanowisku ministra finansów nie wpłynęła na rynek finansowy. Nie odnotowano większych zmian na giełdzie i rynku dewizowym. **(PAP, opr. mp)**

Chcesz dodatek mieszkaniowy – ogranicz rodzinę do sześciu osób

To jak z tą sprawiedliwością?

Przepis ustawy o najmie lokali mieszkalnych i dodatkach mieszkaniowych stanowiący, iż dodatek nie przysługuje, gdy liczba członków gospodarstwa domowego przekracza 6 osób, zaś powierzchnia użytkowa zajmowanego lokalu przekracza powierzchnię normatywną 70 mkw. o więcej niż 30 proc., jest niezgodny z konstytucją – orzekł wczoraj Trybunał Konstytucyjny. Orzeczenie nie jest ostateczne; podlega rozpatrzeniu przez Sejm.

TK rozpatrywał wniosek składu orzekającego NSA, powstały w trakcie rozpatrywania skargi 8-osobowej rodziny. Mimo niskich dochodów odmówiono jej przyznania dodatku mieszkaniowego, z uwagi na zajmowanie mieszkania o powierzchni ponad 100 mkw. Działo się to w zgodzie z ustawą o najmie lokali i dodatkach mieszkaniowych, która uzależnia przyznanie dodatku zarówno od niskich dochodów przypadających na członka rodziny, jak i od nieprzekraczania normatywu powierzchni użytkowej.

W przypadku gospodarstwa 1-osobowego jest to 35 mkw., następnie normatyw rośnie w sposób degresywny. Najwyższą wartość – 70 mkw. (plus dopuszczalne 30-procentowe przekroczenie) – uzyskuje przy 6-osobowej rodzinie. W efekcie, osoba samotna, zajmująca mieszkanie 46-metrowe może uzyskać dodatek, natomiast rodzina 8-osobowa, mieszkająca na 2-krotnie większej powierzchni została takiego wsparcia państwa pozbawiona. Zdaniem NSA, taki zapis narusza zasady równości i sprawiedliwości społecznej.

Trybunał zgodził się z tym zarzutem, dodając, że przepis narusza również nakaz otaczania rodzin o licznym potomstwie szczególną troską państwa. Zwrócił uwagę, że obywatele nie mają pełnej swobody w wyborze wielkości mieszkania, co powoduje, że nie jest realizowany jeden z celów ustawy (zachęcenie biedniejszych rodzin do zamiany mieszkania na mniejsze). Zdaniem TK, nie znajduje żadnego uzasadnienia zawężenie kryterium wypłacania dodatków w sytuacji, gdy rodzina liczy więcej niż 6 osób. Narusza zasadę sprawiedliwości społecznej, oznacza niejednakowe traktowanie obywateli i zostało podyktowane wyłącznie zamiarem ograniczenia pomocy przyznawanej przez państwo – podkreślił Trybunał w uzasadnieniu orzeczenia.

(PAP)

Sielezniow o prezydencie Rosji, NATO i nowej Europie

Do obywatela Jelcyna

Przewodniczący Dumy Państwowej Federacji Rosyjskiej Giennadij Sielezniow, kończący wczoraj czterodniową wizytę w Polsce, powiedział, że jej celem nie było wzajemne przekonywanie się w spornych kwestiach, lecz poznanie punktów widzenia: polskiego i rosyjskiego. Na konferencji prasowej w Warszawie potwierdził, że w Dumie przygotowywany jest apel do prezydenta Rosji związany ze stanem jego zdrowia.

Sielezniow tłumaczył, że „w dokumencie o charakterze apelu" chodzi o to, aby Borys Jelcyn „w swoim własnym sumieniu obywatela, bo on to najlepiej wie" odpowiedział na pytanie, czy przy obecnym stanie zdrowia jest w stanie nadal pełnić swą funkcję.

Pytania dziennikarzy zdominowała sprawa rozszerzenia NATO. Według Sielezniowa, w ewentualnym porozumieniu Rosji z Sojuszem powinny być gwarancje, że nowi jego członkowie nie rozmieszczą na swym terenie broni jądrowej i że nie będą tam stacjonować wojska NATO. Mówiąc o różnych wariantach porozumienia Rosji z NATO powiedział, że niekoniecznie musi to być układ międzypaństwowy, ale umowa, której podmiotami mogą być: rosyjskie ministerstwo spraw zagranicznych lub obrony. Przewodniczący Dumy dodał, że zdaniem strony rosyjskiej, czas NATO już minął i jest on archaicznym reliktem zimnej wojny. W przypadku rozszerzenia Sojuszu – dodał – Rosja będzie zmuszona do weryfikacji swojej doktryny bezpieczeństwa narodowego, ponieważ „NATO po rozszerzeniu to będzie inne NATO i inna Europa".

(PAP)

W Rzeszowie władze wojewódzkie pomogą kobietom usunąć ciążę

Aborcja z przetargu

W Rzeszowie, gdzie wszystkie szpitale odmówiły dokonywania aborcji, kobiety chcące usunąć ciążę powinny zgłaszać się do wojewody rzeszowskiego. „Wówczas podejmiemy działania zgodnie z prawem, aby takiej kobiecie pomóc"– powiedział Karol Wąsowicz, wicewojewoda rzeszowski.

Zdaniem wicewojewody, w Rzeszowie nie ma problemów ze znalezieniem gabinetów prywatnych, w których kobiety mogą dokonać aborcji z przyczyn społecznych. „Jeżeli kobieta zgłosi się do nas, podejmiemy działania zgodnie z prawem, aby jej pomóc i skierujemy ją do takiego gabinetu" – zapewnił Wąsowicz i dodał, iż urzędnik państwowy w takiej sytuacji nie ma wyboru i musi działać zgodnie z prawem. Wyboru gabinetu, w którym kobieta będzie mogła dokonać zabiegu, wojewoda dokona na podstawie ofert w drodze przetargu. Wojewoda zapłaci także za zabieg z pieniędzy przeznaczonych na te cele dla szpitali.

Koszty takiego zabiegu nie są w Rzeszowie wygórowane, ostatnio zanotowano nawet spadek z dwóch do tysiąca złotych. Do tej pory jednak w Rzeszowie żadna kobieta nie zgłosiła się do urzędu i wicewojewoda ma nadzieję, że i w przyszłości nie będzie takich problemów.

(PAP)

EKSPRESEM

● W Białymstoku przy ul. Dworskiej palił się barakowóz, należący do „Bialbudu". Spłonęły ubrania cywilne dziesięciu pracowników, piece akumulacyjne, wyposażenie, wypaliło się wnętrze. Straty sięgnęły 2,5 tys. zł.

● Policjanci z Gołdapi zatrzymali dwóch mieszkańców tego miasta, którzy przewozili 17 kartonów o pojemności jednego litra wódki Petrov, bez znaków akcyzy.

● W Łomży, przy ul. Giełczyńskiej, okradziony został sklep spożywczy. Nieznani sprawcy zabrali wędliny, kawę, słodycze i inne artykuły, a także wagę elektryczną, na łączną sumę około 2 tys. zł. **(a)**

PODZIĘKOWANIA
ZARZĄDOWI, RADZIE I ZAŁODZE
Zakładów Płyt Wiórowych S.A. w Grajewie
za wszelką pomoc udzieloną w trakcie choroby
oraz uczestnictwo w ostatniej drodze
ANDRZEJA KURKA
składają:
żona z synami i rodziną
Am-1000071

Panu
WIESŁAWOWI
SZYMAŃSKIEMU
wyrazy głębokiego
współczucia
z powodu śmierci
OJCA
składają:
Zarząd i pracownicy
„Radia Białystok" S.A.
Km-1000078

Serdeczne wyrazy
współczucia
Panu
ALEKSANDROWI
CZUPEROWI
Kierownikowi Ośrodka
Szkolenia Motorowego
Polskiego Związku
Motorowego w Suwałkach
z powodu śmierci
OJCA
składają:
Zarząd i pracownicy
PZM w Białymstoku
Gm-1000077

PODZIĘKOWANIA
Pani Ordynator wraz z zespołem lekarzy
i pielęgniarek Oddziału Wewnętrznego
Szpitala w Grajewie, Lekarzowi Przychodni
Przyzakładowej oraz Kierownictwu
Przyzakładowej oraz Kierownictwu
i pracownikom PCK za leczenie
i opiekę podczas choroby
ANDRZEJA KURKA
składają:
żona z synami i rodziną
Am-1000088

Od dziś drożeją usługi pocztowe

Więcej za listy

Od dziś wzrastają ceny wszystkich usług pocztowych. Poczta Polska S.A. tłumaczy podwyżkę wzrastającymi kosztami usług i tym, że poprzednia podwyżka miała miejsce przed rokiem.

Średnio ceny usług pocztowych wzrosły o około 12 procent – czyli praktycznie prawie o połowę mniej, niż wyniosła tegoroczna inflacja. Najmniej wzrosły opłaty za przekazy bankowe – jest to co prawda nadal 0,08 procent przekazywanej sumy, jednak nie mniej niż 80 groszy (jeszcze wczoraj 50 groszy).

Za przesyłki listowe w ruchu krajowym o wadze do 20 g płacimy obecnie 60 groszy, za list ważący 20-50 g cena znaczka wynosi 80 gr, a list 2000 g kosztuje 3 zł. Koszt wysyłki kartki pocztowej w ruchu krajowym to 50 groszy. Za list polecony musimy dopłacić 1,7 zł, natomiast za ekspres 2,2 zł.

Pocztówki wysyłane za granicę kosztują obecnie 80 groszy. Za listy, których odbiorcy nie mieszkają w Polsce, a przesyłka podróżuje drogą lądową lub morską, musimy zapłacić w zależności od wagi: do 20 g – 1,1 zł, od 20 do 50 g – 1,5 zł, od 50 do 100 g – 3 zł, od 1500 do 2000 g – 32,2 zł. Jeżeli środkiem transportu naszej korespondencji ma być samolot, to za każde 10 gram wagi przesyłki musimy zapłacić dodatkowo 10 groszy (gdy odbiorca mieszka w Europie, Rosji, Izraelu), 20 groszy (gdy piszemy do USA i Kanady), 30 groszy (Ameryka Środkowa i Południowa, Azja), 40 groszy (Australia i Oceania). List polecony kosztuje 4,3 zł – natomiast ekspres 3,7 zł.

Jednokilogramowa paczka w ruchu krajowym kosztuje obecnie 2,4 zł, ważąca od 1 do 2 kg – 3,4 zł; zaś od 2 do 3 kg 4,4 zł.

Za paczkę o wadze 1 kg wysyłaną za granicę musimy zapłacić 31 zł (Europa, Rosja, Izrael), 32 zł (USA, Kanada), 38 zł (Ameryka Południowa i Środkowa, Azja), 39 zł (Australia i Oceania) – gdy podróżuje lądem i morzem. Kiedy paczka ma odbyć podróż samolotem, wtedy zapłacimy w zależności od miejsca docelowego od 37 do 63 zł.

JBB

W białostockim Polpledzie brak akceptacji to nie zakaz

Można chorować ale...

Wiceprezes białostockiego Polpledu twierdzi, że brak akceptacji dla absencji pracowników spowodowanej chorobą nie oznacza tego, że zabrania się im chorować.

Jak informowaliśmy we wczorajszym wydaniu „Gazety", pracownicy białostockiej Spółki Polpled, korzystający ze zwolnień lekarskich, otrzymali od zarządu pisma, w których poinformowano ich, że taka ilość nieobecności (chodzi o kilkanaście dni) źle wpływa na wskaźniki ekonomiczne Spółki. Zwrócono im uwagę, że nie może to być akceptowane przez zarząd. Ponadto zostali oni powiadomieni o udzieleniu ostrzeżenia z wpisaniem do akt osobowych i rozważeniu celowości dalszej pracy w Spółce.

Henryk Gotowicki, wiceprezes zarządu twierdzi, że z treści pisma wcale nie wynika, że pracownicy nie mogą chorować.

– **Po prostu dokonaliśmy oceny swoich pracowników i wszystko wiemy o każdym z nich** – powiedział. – **Odchodzimy od tradycyjnego działania, zamiast wywieszać wyniki na tablicy, dostarczyliśmy je każdemu indywidualnie. Każdy pracownik ma prawo chorować i nie odbieramy mu tego prawa. Nikogo nie zwolniliśmy z tego powodu.**

Z informacji uzyskanych od związków działających w zakładzie wynika, że inspektor pracy podzielił zdanie związkowców. Uważa, że ostrzeżenie tego typu nie powinno być wpisane do akt osobowych. **(koci)**

Jutro Tłusty Czwartek

Pączkowe szaleństwo

Na tegoroczny Tłusty Czwartek tylko białostocki PSS „Społem" ma zamiar przygotować 70-80 tys. pączków. Cukiernie prywatne upieką po kilka-kilkanaście tysięcy tego zapustnego przysmaku. W zwykły dzień białostoczanie kupują ich 10 razy mniej. Nikt nie jest w stanie określić, ile pączków białostoczanie usmażą w domu.

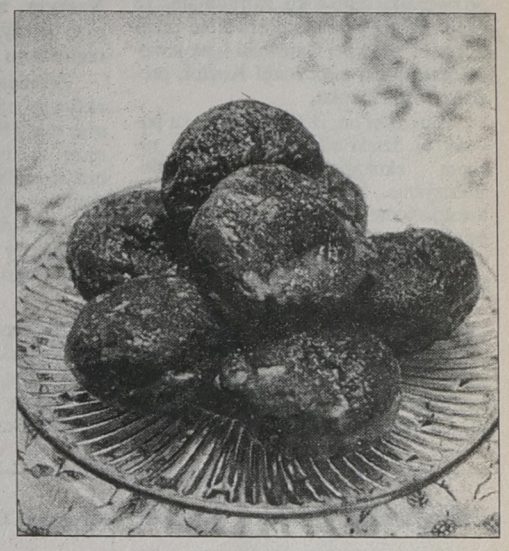

Tradycyjnie Tłusty Czwartek jest obchodzony w ostatni czwartek przed Środą Popielcową. Tego dnia od wieków Polacy objadają się takimi zapustnymi specjałami jak pączki i faworki, czyli ciastkami pieczonymi w dużej ilości tłuszczu. Kiedyś był to smalec, a, jak wiadomo, tłuszczu tego nie można było spożywać w czasie postu, który rozpoczynał się po pięciu dniach od Tłustego Czwartku.

W dawnej Polsce pączki były trochę inne niż obecnie. Ksiądz Jędrzej Kitowicz, żyjący na przełomie XVIII i XIX w. tak o nich pisał: „Staroświeckim pączkiem trafiwszy w oko, mógłby go był podsinić, dziś pączek jest tak pulchny, tak lekki, że ścisnąwszy go w ręku, znowu się rozciąga i pęcznieje jak gąbka do swojej objętości, a wiatr zdmuchnąłby go z półmiska". Najsłynniejsze polskie pączki, to te pochodzące z cukierni Bliklego w Warszawie. Od lat w Tłusty Czwartek ustawia się po nie olbrzymia kolejka.

W Białymstoku nigdzie kolejek być nie powinno. W sprzedaży będą m.in. pączki zwykłe, z czekoladą, skórką pomarańczową, orzechami, pomadą, cukrem. Przykładowo najtańszy pączek w cukierni „Dolce Vita" będzie kosztował 49 gr, a najdroższy – o nazwie „Słoneczna Italia" (z dżemem wiśniowym i skórką pomarańczową) – 79 gr. **MN**

Fot. A. Zgiet

„Rubież" z pomocą

Stowarzyszenie Pomocy „Rubież" podsumowało swą działalność w latach 1995–96.

Do dziesięciu miejscowości na Białorusi „Rubież" wysłała ogółem dwadzieścia transportów z pomocą humanitarną. Z jedenastu ubiegłorocznych (zawierały m.in. odzież, obuwie, bieliznę, pościel, książki, żywność i leki), sześć otrzymała szkoła polska w Soniczach koło Sopoćkiń, dwa – parafia w Sopoćkiniach, dwa – Związek Polaków w Lidzie, jeden – parafia w Prużanach.

Tuż przed Wigilią przygotowano i wysłano 100 paczek gwiazdkowych dla dzieci polskich w Soniczach i Sopoćkiniach oraz – wspólnie z Klubem Inteligencji Katolickiej – prezenty pod świąteczną choinkę dla mieszkańców Prużan i Szereszewa (obwód brzeski).

Przewodniczący stowarzyszenia, **płk rez. Józef Kulikowski,** podkreśla ogromne zaangażowanie członków, a szczególnie małżeństwa Rymaszewskich z Łodzi, grona działaczy z Sokółki i dobrze układającą się współpracę z białostockim Klubem Inteligencji Katolickiej.

– W lutym spodziewamy się przyjazdu przedstawicieli Zarządu Głównego Związku Polaków na Litwie. Pragniemy z nimi omówić – podobnie jak ze Związkiem Polaków na Białorusi – formy pomocy, którą w br. zamierzamy skierować do niewielkich miejscowości na pograniczu litewsko-białoruskim, gdzie do zamieszkałych tam naszych rodaków nie dotarły jeszcze żadne transporty z kraju – mówi Józef Kulikowski.

Z tegorocznych zamierzeń „Rubieży" warto również wymienić m.in. kontynuowanie patronatu nad powstającym Domem Polskim w Lidzie. **(h)**

Hajnówka

Czy umiemy dbać o środowisko?

Pod takim hasłem w Hajnówce odbył się konkurs dla uczniów tamtejszych szkół podstawowych. Cieszył się dużym zainteresowaniem młodzieży.

W kategorii uczniów z klas starszych jury najwyżej oceniło prace Doroty Rios Medina, Agnieszki Saczko, Jolanty Korzun, Marty Łapińskiej, Natalii Lemiesz, Justyny Angielczyk i Marty Stangryciuk.

W kategorii klas młodszych (I-IV) do najlepszych zaliczono prace Oksany Bobik, Anieli Rybińskiej, Marty Telentejuk, Barbary Kicel, Joanny Stepaniuk, Małgorzaty Chraniuk i Pauliny Leończuk.

Ponadto wyróżniono 50 prac. Ich autorzy otrzymali również nagrody.

Warto dodać, że nagrody ufundowała pani burmistrz Jadwiga Rudzińska-Patejuk i Urząd Miejski w Hajnówce. Konkurs przygotowała i przeprowadziła kierownik referatu gospodarki komunalnej, mieszkaniowej i ochrony środowiska UM, Marta Wilson-Trochimczyk. **(jc)**

Dziś pod nr. telefonu 42-32-41 dyżuruje red. Bohdan Hryniewiecki

CPN i Rafineria Gdańska zapowiadają strajk

Strach przed zwalnianiem

Związkowcy zapowiadają, iż prawdopodobnie 12 lutego Centrala Paliw Naftowych S.A. rozpocznie akcję strajkową. Obecnie trwa ustalanie formy protestu. Tymczasem już na dziś jednodniowy strajk ostrzegawczy zapowiedzieli pracownicy Rafinerii Gdańsk.

Przysłowiową kością niezgody między dyrekcją spółki CPN SA a związkami zawodowymi funkcjonującymi w Centrali jest rządowy program prywatyzacji. Związkowcy obawiają się masowych zwolnień w firmie oraz obniżenia wartości akcji przeznaczonych dla pracowników. Obecnie związki zawodowe ustalają formę protestu. Chcą, aby strajk nie doprowadził do paraliżu firmy, a jedynie zmusił rząd do rozmów ze związkowcami. W białostockim Oddziale CPN S.A. za strajkiem opowiedziało się ponad 87 proc. załogi. Jak powiedział „Gazecie" Adam Potocki, przewodniczący NSZZ pracowników CPN S.A. Oddział Białystok, już w czwartek, a najpóźniej w piątek zapadną ostateczne decyzje na temat formy protestu. Jak nam się udało dowiedzieć, do wczoraj w CPN nie zarejestrowano zwiększonych odbiorów produktów tej firmy, co świadczy o wierze handlowców w stabilność rynku – mimo zapowiedzi strajku.

Podobne zarzuty jak pracownicy CPN-u ma do swoich pracodawców załoga Rafinerii Gdańsk. **JBB**

Nowy nadajnik w Krynicach

Stereo i w kolorze

Nowy nadajnik II programu TVP został wczoraj przekazany do użytku w Radiowo-Telewizyjnym Ośrodku Nadawczym w Krynicach k. Białegostoku.

Jednocześnie włączono do próbnej eksploatacji zespół nadajników UKF do odbioru programów radiowych – poinformował Jacek Wagner, dyrektor Zakładu Radiokomunikacji i Telekomunikacji w Olsztynie.

„Nowy nadajnik o dużej mocy, pracujący na 22. kanale, powinien objąć swoim zasięgiem całą Białostocczyznę wraz z krańcami ościennych województw. Do tej pory II program TVP był nadawany z nadajnika małej mocy, mieszczącego się w centrum Białegostoku. W związku z tym mieszkańcy Białostocczyzny byli pozbawieni tego programu, który był odbierany tylko na terenie miasta" – powiedział Wagner. **(PAP)**

Odnaleźli tylko linkę

Nie ustaleni dotychczas sprawcy w okolicy Bojar pod Łapami ukradli 150 metrów kabla telefonicznego z napowietrznej linii. Kradzież miała miejsce w miniony weekend. Policję powiadomili o niej w poniedziałek pracownicy Telekomunikacji Polskiej.

Skradziony kabel wyceniono na 700 zł. W trakcie przeszukania pobliskiego terenu policjanci z Łap odnaleźli porzuconą linkę naciągową za skradzionego kabla. **(jg)**

REKLAMA REKLAMA REKLAMA REKLAMA REKLAMA REKLAMA REKLAMA REKLAMA REKLAMA REKLAMA REKLAMA REKLAMA REKLAMA

V SUWALSKIE TARGI PRZYGRANICZA
SUWAŁKI 6-8.02.1997 r.
NAJWIĘKSZE TARGI W POLSCE WSCHODNIEJ
SALONY:
KONSUMPCJA, ul. Sikorskiego 21
INWESTYCJE, ul. Wojska Polskiego 2
DOM, ul. Noniewicza 83
GODZINY OTWARCIA:
6.02.97r 11⁰⁰- 18⁰⁰
7.02.97r 10⁰⁰- 18⁰⁰
8.02.97r 10⁰⁰- 16⁰⁰
1000061

samochody ciężarowe SCANIA


ładowność do 10T, od 168.000 zł
ładowność do 16T, od 190.300 zł
"Biacomex" -Scania dealer, Białystok, ul. Elewatorska 11/1, tel. 54 67 67
1000075

GAZETA współczesna

Filia Banku Ochrony Środowiska S.A. w Białymstoku

Zielonym do góry

Uroczystym przecięciem wstęgi, zainaugurowano wczoraj działalność nowo powołanej Filii Banku Ochrony Środowiska w Białymstoku. Najprawdopodobniej jeszcze w tym roku, zostanie ona przekształcona w samodzielny oddział.

Białostocka Filia BOŚ-a działa już od początku tego roku, zatrudniając 13 osób. Na jej uroczyste otwarcie przybył m.in. Andrzej Gajewski – wojewoda białostocki oraz Józef Kozioł, prezes zarządu Banku.

Podkreślił on, iż Oddział Banku powstał tu dzięki silnie rozwiniętym ruchom ekologicznym na Białostocczyźnie. Świadomość ekologiczna mieszkańców naszego regionu uległa ostatnio sporej poprawie, co zaowocowało zdecydowanym wzrostem popytu na inwestycje proekologiczne.

– Specjalizujemy się w podejmowaniu oraz wspieraniu działań zmierzających do ochrony środowiska – mówi Józef Kozioł. **– Białostocczyzna leży na obszarze Zielonych Płuc Polski i należy do jednych z najmniej zanieczyszczonych terenów w Polsce. Naszym zadaniem będzie pomoc przy utrzymaniu, a nawet poprawie tego stanu rzeczy.**

Zdaniem prezesa, szczególnie aktywne na naszym terenie są gminy oraz mały biznes. Bank współpracuje z nimi kredytując m.in. powstawanie oczyszczalni ścieków (również przydomowych), instalacji energooszczędnych urządzeń do centralnego ogrzewania, czy wymianę zasilania samochodowego, z benzynowego na gazowe.

Zarówno wojewoda białostocki, jak i Marek Olejnicki, kierownik Filii BOŚ, liczą, iż jeszcze w tym roku powstanie w Białymstoku samodzielny Oddział Banku.

O powołaniu BOŚ-a zadecydowano podczas obrad Okrągłego Stołu. Po pięciu latach działalności znajduje się on w połowie drugiej dziesiątki największych polskich banków. Strategicznym inwestorem tej instytucji jest Narodowy Fundusz Ochrony Środowiska i Gospodarki Wodnej. W gronie akcjonariuszy znajduje się także Dyrekcja Generalna Lasów Państwowych. BOŚ specjalizuje się w finansowaniu ochrony środowiska naturalnego. Popyt na kredyty ekologiczne w naszym kraju dynamicznie wzrasta, co nie pozostaje bez wpływu na wyniki finansowe Banku.

W październiku 1996 roku BOŚ zaoferował inwestorom 1,2 mln akcji, po cenie emisyjnej 29 zł za sztukę. Subskrypcja cieszyła się olbrzymim powodzeniem, a zapisy złożono na ponad 13 mln papierów. Tak duży popyt spowodował, iż chętni do objęcia walorów BOŚ-a, otrzymali jedynie co dziesiątą z zamówionych akcji.

Poniedziałkowy debiut giełdowy – 48 zł – był wyjątkowo udany.

Emocje przed pierwszym notowaniem BOŚ-a, podgrzały dodatkowo bardzo dobre wyniki banku w 1996 roku. Zarobił on bowiem ponad 50 mln zł netto, czyli o ponad połowę więcej niż w 1995 roku. Prognozy na rok bieżący mówią o ok. 66 mln zł.

(MS)

Białostockie Zakłady Mięsne walczą o rynek

Obniżka cen mięsa

Od pierwszego lutego Okręgowe Przedsiębiorstwo Przemysłu Mięsnego w Białymstoku wprowadziło obniżkę cen na niektóre swoje wyroby. Tydzień wcześniej spadły ceny hurtowe na cały asortyment mięsny przedsiębiorstwa.

W detalu możemy kupić taniej kiełbasy cienkie – między innymi kresową i zwyczajną. Ceny, w zależności od rodzaju wędliny spadły od 3 do 7 procent.

- Obniżkę cen podyktował rynek – powiedział „Gazecie" Mariusz Borsuk, dyrektor do spraw sieci handlowej i marketingu OPPMs w Białymstoku. - **Obecnie panuje zastój w sprzedaży i aby przyciągnąć klientów, musieliśmy stać się bardziej konkurencyjni.**

Tydzień wcześniej zakład wprowadził obniżkę cen w hurcie na wszystkie swoje wyroby (od 3 do 4 procent). Ma ona na celu spowodować wzrost konkurencyjności produktów rodem z Białegostoku wobec oferty innych firm, które powoli, ale konsekwentnie wchodzą na krajowy rynek mięsny.

JBB

Poznać siebie

Klub „Zenit" i Ośrodek „Metamorfoza" zapraszają na kolejne spotkanie Klubu „Ty to masz i rozwijaj", które odbędzie się w piątek (7 lutego) przy ul. Mieszka I 16 (siedziba „Zenitu"). Dyskusja będzie dotyczyła tematu „Sytuacja bez wyjścia".

Początek o godz. 18. Wstęp wolny. Zajęcia są przeznaczone dla tych, którzy pragną rozwijać w sobie m.in. kreatywność i umiejętność publicznego występowania.

MN

Grypa nie szaleje

Tej zimy tylko jedna osoba z rejonu Augustowa trafiła do szpitala z powodu powikłań po grypie. W minionym tygodniu augustowski Sanepid zanotował 273 chorych na grypę, w tym 48 dzieci. Grażyna Szczerba, pielęgniarka przeciwepidemiologiczna twierdzi, że jest to średnia liczba. Zachorowań zdarzyło się z pewnością więcej, gdyż do statystki trafiają tylko ci, co zgłosili się do lekarza.

Najwięcej takich przypadków notuje się w dwa-trzy dni po odwilży. Czy pojawiły się nowe szczepy wirusów nie wiadomo, gdyż nie były wykonywane badania krwi na ich wykrycie. Nie wyleczona grypa powoduje powikłania. szczególnie groźne są zapalenia płuc i oskrzeli mogące doprowadzić do śmierci.

(JAD)

Lekarze twierdzą, że nie ustaną w swoich protestach

Bez kart zgonów

W Białostockiem trwa akcja niewypełniania tej części kart zgonów, z których korzysta administracja państwowa. Organizatorzy tej formy protestu zapewniają, że rodziny osób zmarłych nie powinny z tego powodu ucierpieć. Pacjenci przebywający w szpitalu, których zmuszono do wykupywania lekarstw na własny koszt, mogą żądać od wojewody refundacji.

Już blisko dwa miesiące trwa akcja strajkowa ogłoszona przez Ogólnopolski Związek Zawodowy Lekarzy. Protestujący zmieniają formy wyrażania swojego niezadowolenia, po to – jak deklarują – by społeczeństwo nie odczuło na sobie jego ujemnych skutków.

Od poniedziałku członkowie związku wypełniają tylko tę część karty zgonu, na podstawie której rodzina może pochować ciało zmarłego. W ten sposób – twierdzą – społeczeństwo nie odczuje skutków tej akcji, bowiem niezależnie od jej trwania bliscy osób zmarłych i tak muszą przed pochówkiem zgłosić się do właściwego urzędu stanu cywilnego. Zatem w stosunku do najbliższych zmarłego, dotychczasowa procedura nie jest więc w niczym zakłócona. Potwierdzają to doświadczenia kilku województw (warszawskiego, szczecińskiego i siedleckiego), w których ta forma protestu wprowadzona została już kilka tygodni temu i do tej pory nie wpłynęła ani jedna skarga.

Ponadto w wystawianych formularzach lekarze nie będą wpisywać pierwotnej i wtórnej przyczyny zgonu, ponieważ stanowi to naruszenie tajemnicy lekarskiej. Poinformują jedynie, że śmierć nastąpiła z powodu choroby przewlekłej bądź zakaźnej lub że zgon nastąpił z przyczyn nagłych ze znamionami przestępstwa bądź nie.

Z kolei od 3 marca strajkujący zapowiadają zaprzestanie wypisywania kart zgonu, a wydawać będą jedynie zastępcze zaświadczenia.

Ponadto informują, że pacjenci leczeni w szpitalach, a zmuszani do wykupywania materiałów medycznych, mają prawo do refundacji poniesionych w związku z tym kosztów z budżetu wojewody. Przypominają też, że zgodnie z rozporządzeniem MZiOS zabronione jest wypisywanie recept dla pacjentów szpitalnych.

OZZL wspólnie z samorządem lekarskim planuje zorganizować ogólnopolską demonstrację lekarzy w pierwszej dekadzie kwietnia.

(GP)

Dziś w „Zenicie"

Klub „Zenit" (ul. Mieszka I 16) w Białymstoku zaprasza na spektakl pt. „Szukasz raju". Zostanie on wystawiony dziś przez grupę teatralną „AŻETOL" z Liceum Ogólnokształcącego w Zambrowie. Początek o godz. 18. Wstęp wolny.

MN

Białostockie urzędy skarbowe wypłacają nadpłacony podatek

Do kieszeni podatnika

Oba białostockie urzędy skarbowe wypłacają już podatnikom nadpłacony w roku ubiegłym podatek dochodowy. Nadpłaty otrzymują ci, którzy przy rozliczaniu się z podatku skorzystali z ulg i odliczeń. I Urząd Skarbowy wypłacił kwotę ponad 1 mln 200 tys. zł, którą odebrało 1,2 tys. podatników. Do I Urzędu Skarbowego w Białymstoku wpłynęło dotychczas ok. 4,5 tys. zeznań podatkowych za 1996 r. W II Urzędzie Skarbowym zostało przyjętych prawie 2 tys. wypełnionych PIT-ów.

Spośród zeznań podatkowych złożonych do pierwszej skarbówki, nadpłata podatku była naliczona w prawie 2 tys. PIT-ów. Z tytułu wykorzystanych ulg i odliczeń Urząd ten wypłacił już ponad 1 mln 200 tys. zł. Najliczniejszą grupę podatników, którzy złożyli w I US zeznanie podatkowe stanowią rozliczający się samodzielnie i korzystający z ulg oraz odliczeń (2,2 tys. PIT-ów w kolorze niebieskim). II US zwrócił podatnikom nadpłacony podatek, który wynika z 60 PIT-ów. Do drugiej skarbówki wpłynęło dotychczas ponad 900 niebieskich PIT-ów od osób samodzielnie się rozliczających, które korzystają z ulg w podatku. O połowę zaś mniej jest zeznań podatkowych od małżonków wspólnie się rozliczających, korzystających z ulg i odliczeń (różowy formularz).

(doż)

Wymuszanie okupów, nielegalne posiadanie i handel bronią, materiałami wybuchowymi i amunicją

Kurier z Warszawy

Prokuratura Wojewódzka w Białymstoku skierowała do sądu akt oskarżenia przeciwko mieszkańcowi Warszawy, któremu zarzuciła popełnienie szeregu przestępstw związanych z nielegalnym posiadaniem broni, amunicji i materiałów wybuchowych. Oskarżony ścigany był listem gończym i wpadł w ręce policji 5 listopada ubiegłego roku.

33-letni mieszkaniec Warszawy znalazł się w orbicie zainteresowań policji i prokuratury w związku z postępowaniem, dotyczącym eksplozji samochodu Honda Civic w Białymstoku. Prokurator prowadzący sprawę zdołał ustalić, że warszawianin trzykrotnie był dostawcą broni i materiałów wybuchowych dla białostockich przestępców. Sprzedał im m.in. pistolet gazowy, podobny pistolet przerobiony na ostrą amunicję kal. 9 mm, kilogram trotylu i podobną ilość plastiku (materiał wybuchowy).

W październiku 1995 roku oskarżony przyjechał do Białegostoku i tutaj zaoferował, znanemu sobie z wcześniejszych transakcji klientowi, m.in. pistolet maszynowy Zagi M-91 kal. 9 mm, granat obronny F-1 z zapalnikiem, dwa zapalniki elektryczne i 42 naboje 9 mm. Wszystko to sprzedał za 5 tys. złotych. Obecnie będzie odpowiadać za nielegalne posiadanie broni i materiałów wybuchowych oraz handlowanie nimi bez zezwolenia.

W tym samym akcie oskarżenia prokurator postawił mu zarzut grożenia bronią mężczyźnie na parkingu w Boczowie, w pobliżu zachodniej granicy państwa. Stało się to wówczas, gdy „warszawiak" rozszerzył swoją działalność o wymuszanie okupów od cudzoziemców przejeżdżających przez Polskę.

Gdy jego wspólnicy usiłowali wymusić haracz, doszło do bójki z grupą osób. Gdy w ręku jednego z napadniętych znalazł się pistolet, do akcji wkroczył oskarżony. Wyjął z kieszeni swój pistolet i przystawił go do głowy jednego ze stawiających opór mężczyzn. Potem skierował lufę w stronę jego brzucha, żądając oddania broni wspólnikowi. Nagła reakcja ze strony kilku pokrzywdzonych zmieniła sytuację. Pod wpływem uderzenia pistolet „warszawiaka" wystrzelił w ziemię, a zaraz potem wypadł mu z dłoni. Oskarżony, korzystając z zamieszania, uciekł. Policja znalazła w samochodzie, którym przyjechał, dokumenty na jego nazwisko, a na znajdujących się tam zdjęciach napadnięci rozpoznali mężczyznę, który groził im bronią.

Oskarżony nie przyznał się do zarzucanych mu czynów. Wyjaśnił, że do Boczowa przyjechał z przypadkowo poznanymi Rosjanami, a bójkę tylko obserwował. Co do nielegalnego posiadania broni i materiałów wybuchowych uznał, że obciążające go zeznania białostockich przestępców są zwykłym pomówieniem.

(RAF)

Polonia pomaga rodakom udającym się na operację do kliniki w Memphis

Polskie gorące serca

Na łamach „Współczesnej" kilkakrotnie poruszaliśmy sprawę malutkiego ełczanina – Huberta Pawełkiewicza. Przypominamy, że dziecko urodziło się z retinopatią wcześniaczą. Jest to choroba ze zmianami w siatkówce oczu. W konsekwencji dziecko było niewidome. Rodzice malucha dowiedzieli się, że możliwe jest przeprowadzenie kosztownej operacji w Memphis (USA). Dzięki pomocy przyjaciół oraz zbiórkom pieniężnym na ulicach miasta, część kwoty uzbierano. Operacja odbyła się. Nie wiadomo jednak, jak ułożyłyby się sprawy, gdyby nie pomoc Polonii w Memphis.

Polacy w Memphis działają bardzo ofiarnie. Próbują nawet zorganizować się w stowarzyszenie, aby móc zbierać pieniądze na sfinansowanie podróży tym, którzy potrzebują pomocy.

– Oprócz nas przyjęto w Memphis dwie rodziny z Polski i jedną kobietą z dzieckiem – mówi ojciec Huberta, Bogdan Pawełkiewicz. – **To dzięki Polonii pobyt w USA nic nas nie kosztował. Opiekę rozciągnęli do tego stopnia, że nawet dowozili wszystkich do kliniki i, gdy trzeba było, pełnili rolę tłumaczy.**

W Memphis Polacy mają swoją miejscową gazetę, wydawaną przez Kościół. To w niej umieszczone są adresy ludzi deklarujących pomoc. W Polsce kontakt można zdobyć poprzez Stowarzyszenie „Tęcza" lub bezpośrednio od osób, które przebywały u rodzin polonijnych.

– Przy pożegnaniu poproszono nas jeszcze, abyśmy rozpowszechnili w Polsce adresy Polonii udzielającej pomocy tym wszystkim, którzy udają się na operację do Memphis – dodał pan Pawełkiewicz.

Są to rodziny:

Barbara i Janusz Walkowc, 8255 Hardwoord Cove Cordova, TN 3818, tel. dom. 901-754-1649, tel. prac. 901-372-6440, Fax 901-382-0374.

Wanda i Janusz Komor, 8928 Hictory Treil Drive Memphis, TN 38018, Tel. dom. 901–756–6812, tel. prac. 901–365–7724, ext 318.

(ko)

Gorąco w SM w Augustowie

Zamiast zgromadzenia Rada

Około 200 lokatorów Spółdzielni Mieszkaniowej w Augustowie domaga się zwołania „w trybie natychmiastowym walnego zgromadzenia z udziałem wszystkich członków (...). Pod czterema, jednakowej treści wnioskami do Rady Nadzorczej i Zarządu Spółdzielni podpisało się około 200 osób z ośmiu bloków z ul. Norwida, Śródmieście, Wojska Polskiego i Chreptowicza. Nadzwyczajne walne powinno być poświęcone, ich zdaniem, zapoznaniu się i przyjęciu 11 wniosków dotyczących gospodarki spółdzielni.

Katalog zażaleń jest obszerny. Od zbyt licznego, według protestujących, trzyosobowego zarządu, po brak należytego wykorzystania niektórych terenów i pomieszczeń. Szczegółowo zajmiemy się tym w jednym z najbliższych numerów „Gazety".

Wiceprezes SM Zbigniew Korsak tłumaczy, że protestująca grupa domaga się tego, czego statut spółdzielni nie przewiduje. Czegoś takiego jak „walne zgromadzenie" w augustowskiej spółdzielni nie ma. Nie mówiąc już o walnym zgromadzeniu wszystkich członków (ok. 4.000). Raz w roku, do 30 czerwca, przeprowadzane jest zwyczajne zebranie przedstawicieli. Najbliższe będzie wiosną, poprzedzą je, jak zwykle, zebrania grup członkowskich. Frekwencja na zebraniach grup przedstawia się mizernie. **– Dziwnie mówi się do pustej sali** – skomentowała Bożena Ratkiewicz-Witkowska, główna księgowa, członek zarządu.

Istnieje wszak nadzwyczajne zebranie przedstawicieli. Ale pod wnioskiem o jego zwołanie powinna podpisać się co najmniej jedna piąta członków (ok. 800).

Petycje ludzi niezadowolonych z poczynań zarządu spółdzielni odniosły więc tylko taki skutek, że zajmie się nimi Rada Nadzorcza. Podczas najbliższego jej posiedzenia we wtorek, 11 bm., o godz. 17 zarząd ustosunkuje się do 11 zarzutów. Rada zapozna się też z protokołem z lustracji spółdzielni za 1995 r. i pierwsze półrocze 1996 r. przeprowadzonej przez Spółdzielczy Regionalny Związek Rewizyjny w Białymstoku.

(JAD)

Gawliki Wielkie

Zobaczymy kto wygra

Trwa konflikt pomiędzy rolnikami z Gawlików Wielkich a zarządem Okręgowej Spółdzielni Mleczarskiej w Olecku. Fiaskiem zakończyła się poniedziałkowa próba mediacji w Urzędzie Gminy w Wydminach, której podjął się senator Wacław Strażewicz.

Zbuntowani chłopi, jak informowaliśmy wcześniej, chcą przejęcia zakładu w Gawlikach Wlk. przez nowo utworzoną Spółdzielnię Mleczarską. Od przeszło miesiąca prowadzą strajk okupacyjny.

– Niestety, w poniedziałek nie doszło do żadnego porozumienia – mówi W. Strażewicz. **– Obie strony usztywniły swoje stanowisko. W tej sytuacji moja rola się wyczerpała. Chociaż nadal wierzę, że znajdzie się wyjście, które satysfakcjonowałoby wszystkich zainteresowanych.**

Zarząd oleckiej OSM nie zamierza podzielić się majątkiem z nową spółdzielnią, chyba że taką decyzję podejmie walne zebranie udziałowców. „Rebelianci" zapowiadają protest aż do skutku.

– Okupujemy zakład i nie ustąpimy – powiedział wczoraj „Gazecie" przedstawiciel rolników. – **Zobaczymy, kto wygra.**

(yes)

Twarze pruskiej ojczyzny

W końcu ubiegłego roku zakończył się w Monachium druk „Meiner Heimat Gesicht. Ostpreussen im Spiegel der Literatur". („Twarz mojej ojczyzny. Prusy Wschodnie w literaturze"). Jest to pierwszy, jak na razie, zbiór tekstów autorów różnych narodowości żyjących i tworzących na ziemiach dawnych Prus Wschodnich od średniowiecza do współczesności.

Autorem pomysłu antologii jest Winfried Lipscher, urodzony w Prusach Wschodnich tuż przed wojną, obecnie radca ambasady niemieckiej w Polsce i kierownik sekcji tłumaczy. On to odpowiadał za część niemiecką zbioru. Wyboru słowiańsko-litewskich tekstów podjął się Kazimierz Brakoniecki, poeta i szef Wspólnoty Kulturowej „Borussia" z Olsztyna.

– W tej książce nie chodziło o arcydzieła literackie, ale o antologię piśmiennictwa na dawnych Prusach Wschodnich, współczesnej Warmii, Mazurach, ziemi kaliningradzkiej – mówi Kazimierz Brakoniecki. – **Chcieliśmy przedstawić te ziemie opisywane z różnych punktów widzenia.**

Najpierw czytelnik zapoznaje się ze wstępem, który napisali: Klaus Bednarz, niemiecki dziennikarz i autor książki o podróży po Prusach Wschodnich, pisarz Andrzej Szczypiorski, Nikolaus Ehlert, działacz z Kaliningradu (dawniej Koenigsbergu) oraz Kazimiera Prunskiene, była premier Litwy, obecnie prowadząca Instytut Europejski w Wilnie. Po wstępie zaczyna się modlitwa – „Ojcze nasz" w pruskim języku. A potem są Hozjusz, Dantyszek i Krasicki, Kopernik, Kant i Agnes Miegel, Michał Kajka, Ernst Wiechert i... Wojciech Darski, poeta z Giżycka.

Wydanie książki sfinansowała Fundacja Boscha ze Stuttgartu. Na polskim rynku księgarskim antologia jest na razie niedostępna. W Niemczech kosztuje 70 marek. Redaktorzy tomu planują, by za mniej więcej rok wydać „Twarz mojej ojczyzny" po polsku. Pod koniec kwietnia w Olsztynie odbędzie się oficjalna promocja tego unikatowego wydawnictwa, w której będą m.in. uczestniczyć współcześni literaci dawnych Prus Wschodnich.

ANNA KWIATKOWSKA

W Łapach

Łapińscy gonili Łapińskiego

Policjanci z jednego z komisariatów w okolicy Łap zauważyli, że jadący drogą pojazd ma uszkodzone światła pozycyjne. Kierowca nie zatrzymał się na wezwanie stróżów prawa i zaczął uciekać. Funkcjonariusze powiadomili o tym dyżurnego z łapskiego komisariatu i rozpoczęli pościg. W trakcie ucieczki niesubordynowany kierowca zajeżdżał drogę policjantom, spychał na pobocze policyjnego UAZ-a. Dopiero kiedy uszkodził mu prawy zderzak, zaniechał ucieczki.

Okazało się, że mężczyzna nie ma przy sobie prawa jazdy ani dowodu rejestracyjnego auta i jest pijany. Policjanci zawieźli go do Łap. Tam odmówił on poddania się badaniom na alkomacie, nie pozwolił pobrać krwi na badania na zawartość alkoholu i zachowywał się agresywnie. Trafił więc do izby wytrzeźwień w Białymstoku.

Pikanterii sprawie przydaje fakt, że zarówno goniący, jak i uciekający noszą takie samo nazwisko „Łapiński". To, że nie ma między nimi więzów krwi jest, w obliczu zaistniałej sytuacji, oczywiste.

(jg)

Bug pod ochroną

W ubiegłym tygodniu w Urzędzie Rejonowym w Siemiatyczach odbyła się konferencja na temat „Ochrona dorzecza Bugu". Konferencję zorganizował Wojewódzki Wydział Ochrony Środowiska. Udział wzięli: dyrektor Wojewódzkiego Urzędu Wydziału Ochrony Środowiska, główny specjalista do spraw gospodarki wodnej i ściekowej oraz wójtowie i burmistrzowie rejonu Siemiatycze. Podczas konferencji omawiano porozumienie podpisane 13 grudnia 1996 r. w Białymstoku pomiędzy Narodowym Funduszem Ochrony Środowiska i Gospodarki Wodnej a pięcioma województwami: siedleckim, białostockim, łomżyńskim, ostrołęckim, bialskopodlaskim. Celem podpisanego porozumienia jest uratowanie walorów przyrodniczych i krajobrazowych zlewni rzeki Bug oraz jej doliny, stanowiącej integralną część obszaru funkcjonalnego „Zielone Płuca Polski". Strony zobowiązują się do objęcia doliny Bugu kompleksową ochroną w postaci zespołu parków krajobrazowych.

Zachowanie walorów krajobrazowo-przyrodniczych doliny i zlewni Bugu wymaga podjęcia szeregu działań organizacyjnych, a w szczególności inwestycyjnych.

W terminie do 30.05.1997 r. zostanie ustalony szczegółowy harmonogram realizacji zadań, będących przedmiotem porozumienia.

Wojewoda białostocki wziął na siebie rolę koordynatora działań realizowanych przez stronę porozumienia. Podczas konferencji uczestnicy zapoznali się z programem zawierającym spis inwestycji uznanych za priorytetowe.

W zakresie ochrony wód: budowa oczyszczalni ścieków wraz siecią kanalizacyjną w Drohiczynie, Mielniku, Nurcu, Boćkach, Grodzisku oraz Czeremsze.

W zakresie gospodarki odpadami: modernizację istniejących wysypisk wraz z likwidacją eksploatowanych wylewisk w Drohiczynie, Grodzisku, Boćkach, zakończenie modernizacji wysypiska w Siemiatyczach i budowa nowych gminnych w Milejczycach, Mielniku, Rudce, Dubinach, likwidacja mogilnika k. Anusina, gm. Siemiatycze i realizacja wysypiska komunalnego dla miasta Hajnówka lub budowa zakładu utylizacji odpadów wspólnego dla gmin z obszaru Puszczy Białowieskiej.

Plany i zamierzenia są wspaniałe, ale czy są one na miarę i możliwości poszczególnych gmin. O tym przekonamy się w niedalekiej przyszłości.

(mim)

Tragiczny styczeń

Aż 96 razy interweniowali w styczniu przy pożarach, wypadkach drogowych i innych zagrożeniach miejscowych strażacy z województwa łomżyńskiego. W wyniku tych zdarzeń śmierć poniosło 8 osób, a 29 doznało obrażeń. Straty materialne oszacowano na 10 mld st. zł, a uratowane mienie na prawie 40 mld.

W styczniu wybuchły w województwie 62 pożary, w tym 20 w budynkach mieszkalnych. W płomieniach śmierć poniosły 3 osoby – dwoje dzieci w pożarze domu w Grodzkich Szczepanowiętach i starsza osoba w Ciechanowcu. Najczęstszą przyczyną pożarów były wady urządzeń instalacji elektrycznych oraz nieostrożność osób dorosłych.

(MK)

Każda wpłata to dar życia

Stowarzyszenie Pomocy Dzieciom Chorym na Schorzenia Dróg Żółciowych i Wątroby „Liver" w Krakowie zwraca się do wszystkich ludzi dobrej woli o pomoc w ratowaniu życia 5-miesięcznej Gabrysi Mireckiej, dla której jedynym ratunkiem jest przeszczep wątroby za granicą.

Gabrysia jest jednym z 256 dzieci bardzo cierpiących na schorzenia dróg żółciowych i wątroby. Najstarsze ma 18 lat, najmłodsze – 5 miesięcy. Dzięki dotychczasowej działalności Stowarzyszenia uratowano życie 20 dzieciom, z czego u 18 dokonano szczęśliwych przeszczepów wątroby, a 44 hospitalizowano zachowawczo, z perspektywą na przeszczep wątroby w okresie późniejszym. Stowarzyszenie ma nawiązany bezpośredni kontakt z renomowanymi klinikami, członkami Eurotransplantu, w Austrii, Francji, Hiszpanii i Wielkiej Brytanii. Koszt operacji wynosi 60-100 tys. dolarów USA, a czasem więcej.

Wpłat w złotówkach i dewizach można dokonywać na konto PKO SA – Grupa PKO SA O/Kraków nr 12401431 7007439 2700 401112 001 – „Liver" (Gabrysia Mirecka). Darowizny na rzecz Stowarzyszenia pomniejszają podstawę opodatkowania.

(a)

Napady na stacje

Pod Bielskiem najczęściej

W minionym roku policja odnotowała w Polsce aż 90 napadów rabunkowych na stacje CPN. 20 wydarzyło się już w tym roku. W województwie białostockim skala zjawiska nie jest wielka, a rejonem najbardziej zagrożonym tego typu przestępczością stały się okolice Bielska Podlaskiego.

W 1990 roku, w całej Polsce odnotowano zaledwie 8 napadów na stacje benzynowe. Odtąd z roku na rok ich liczba systematycznie rosła. Zdaniem policji, przyczyną zła jest zwiększenie się liczby stacji oraz fakt, że zazwyczaj znajdują się w nich spore ilości gotówki i nieliczna obsługa. Wiele całodobowych stacji położonych jest na skraju miast, przy trasach wylotowych, lub wręcz w „szczerym polu". Takie właśnie stacje są napadane przez bandytów porą wieczorowo-nocną.

Przestępcy zwykle działają w kilkuosobowych grupach. Są zamaskowani i uzbrojeni, nierzadko – brutalni. W ubiegłym roku w czasie napadów na stacje benzynowe zginęły 4 osoby. Wykrywalność tego typu przestępstw jest niska – wynosi ok 30 proc.

Pod koniec września ub.r. trzech zamaskowanych mężczyzn napadło na stację benzynową w Bielsku Podlaskim. Sterroryzowali pracowników bronią i skradli 1,5 tys zł. Wcześniej odnotowano dwa napady na stację w miejscowości Haćki, oddaloną kilka kilometrów od Bielska. Za pierwszym razem złodzieje skradli 5 tys. zł, za drugim – 6 tys. zł. Szanse na schwytanie napastników od początku były niewielkie. Napady na stacje miały również miejsce w Brańsku oraz w Białymstoku.

Tylko 50 proc stacji jest ubezpieczonych. Nieliczne są wyposażone w monitoring i dobre zabezpieczenia okien i drzwi. Zdaniem Leszka Millera, szefa Ministerstwa Spraw Wewnętrznych i Administracji, żeby ograniczyć liczbę napadów, należy wprowadzić obowiązkowe ubezpieczenia, poprawić stan techniczny zabezpieczeń, zastosować systemy minitoringu. Ważne jest też uchwalenie ustawy o ochronie osób i mienia, co pozwoli właścicielom stacji wynajmować licencjonowanych ochroniarzy.

(jg)

Komu urząd?

Szukali, lecz nie znaleźli

Suwalscy postkomuniści chcieli obsadzić nowo tworzoną funkcję dyrektora generalnego Urzędu Wojewódzkiego. Zrezygnowali, bo nie znaleźli odpowiedniego kandydata.

„Łapanka" trwała od paru tygodni. Najczęściej wymieniano nazwisko Włodzimierza Marczewskiego, aktualnego prezesa Międzyzakładowej Spółdzielni Mieszkaniowej. Ten jednak uznał, że nie zamierza zmieniać posady. Dalsze gorączkowe poszukiwania pretendenta zakończyły się fiaskiem. W tej sytuacji dyrektorem generalnym zostanie prawdopodobnie Edward Przytuła, dotychczasowy dyrektor UW. Dziwi jedynie nie potwierdzona informacja, że E. Przytuła chce startować w konkursie na prezesa zarządu Suwalskiej Specjalnej Strefy Ekonomicznej. Z samym zainteresowanym nie udało się nam wczoraj skontaktować. W urzędzie był nieobecny.

(yes)

GAZETA współczesna

8 lutego rozpoczęcie procesu beatyfikacyjnego ks. Popiełuszki

Do końca wierny

Zaprzysiężeniem w Warszawie, przez kard. prymasa Józefa Glempa w dniu ósmego lutego, diecezjalnego Trybunału Beatyfikacyjnego rozpocznie się proces o beatyfikację ks. Jerzego Popiełuszki. Z tą chwilą kandydatowi przysługuje określenie Sługa Boży, a w intencji jego beatyfikacji dozwolone jest drukowanie modlitw. Obecnie trudno jeszcze przewidzieć, jak długo proces ten potrwa. Wydaje się jednak, że najbliższym realnym terminem beatyfikacji może być rok 2000.

Zgodnie z obowiązującą dziś Konstytucją Apostolską „Dividus perfectionis magister" z 25 stycznia 1983 r. oraz aktem wykonawczym do niej Kongregacji ds. Świętych z 7 lutego tegoż roku – w skład Trybunału wchodzą: postulator, będący pełnomocnikiem ks. prymasa, obrońca wiary, zwany inaczej advocatus diaboli, sędziowie, notariusze, cenzorzy i biegli.

Zadaniem Trybunału Beatyfikacyjnego jest udowodnienie, przede wszystkim na podstawie zeznań świadków, trzech cnót teologicznych kandydata – wiary, nadziei i miłości, czterech cnót kardynalnych – roztropności, sprawiedliwości, umiarkowania i męstwa, a także darów nadzwyczajnych, zwanych charyzmatami. Istnieje np. wiele świadectw wskazujących, że za pośrednictwem ks. Popiełuszki wierni doznają już łask. Będzie się również badać pisma kandydata, czyli jego homilie.

W przypadku męczennika, jakim był ks. Popiełuszko, proces musi także w sposób nie budzący wątpliwości potwierdzić jego męczeństwo, udowodnić, że kandydat był tak mocny w wierze, iż gotów oddać za nią życie, do końca zachowując wierność. Dla oceny tej kwestii kluczowe znaczenie mieć będzie analiza ostatnich dwu tygodni jego życia.

A oto, co na temat kandydata w rozpoczynającym się procesie beatyfikacyjnym mówi postulator, ks. dr infułat Zdzisław Król: – Aby zasłużyć sobie na łaskę męczeństwa trzeba być wielkim wyznawcą. W tym słabym ciele – nigdy nie cieszył się dobrym zdrowiem – mieszkał ogromnie mocny duch. Ksiądz Jerzy miał ludzkie słabości, ale cechowała go ogromna odwaga osobista i wielka prawość. Dlatego właśnie ten bardzo często samotny człowiek potrafił nieść skuteczną pomoc innym ludziom, stojącym na krawędzi rozpaczy.

Każdy proces beatyfikacyjny ma dwa etapy. Pierwszym jest postępowanie na szczeblu diecezjalnym. Drugi – w Kongregacji ds. Świętych w Rzymie. Postępowanie przed Kongregacją ma charakter wyłącznie studiów nad dokumentami, zgromadzonymi w pierwszym etapie. Stolica Apostolska może nadesłaną dokumentację zwrócić Trybunałowi diecezjalnemu do uzupełnienia lub uściślenia. Uroczystego aktu beatyfikacyjnego dokonuje papież.

(PAI) M.B.

Czy to jest zgodne z traktatem polsko-litewskim?

Edukacja po litewsku

Polskie samorządy w rejonach wileńskim i solecznickim blokują budowę litewskich szkół i otwieranie litewskich klas – taką opinię wyraził przewodniczący Sejmu Litwy Vytautas Landsbergis, podczas niedawnego pobytu w Polsce, w rozmowie z „Rzeczpospolitą". Nie ma żadnej tego rodzaju blokady – zaprzeczają przedstawiciele polskich samorządów na Litwie.

Borykamy się z ogromnymi trudnościami finansowymi i nie stać nas na budowę szkół czy otwieranie klas ani dla Polaków, ani dla Litwinów czy Rosjan, zwłaszcza jeśli miałoby do nich chodzić dwóch–trzech uczniów – podkreśla w rozmowie z PAP Józef Rybak, szef samorządu rejonu solecznickiego, zamieszkałego w 80 proc. przez Polaków. Ustawa stanowi, że szkołę lub klasę otwiera się wtedy, gdy jest nie mniej niż 5 chętnych do nauki w danym języku. W praktyce jest inaczej: niektóre klasy litewskie mają nawet tylko jednego ucznia, ponieważ władze naciskają, by w każdej miejscowości, bez względu na to jakie narodowości w niej zamieszkują, była choć jedna szkoła litewska. W polskich szkołach rejonu solecznickiego uczy się 3,4 tys. uczniów, w rosyjskich – 1,6 tys. i w litewskich – 1,3 tys., a o tym do jakiej szkoły wysłać dziecko decydują sami rodzice. W rejonie nie remontuje się ani nie buduje w tej chwili żadna polska szkoła, choć w wielu miejscowościach ich stan techniczny jest fatalny, a klasy są przeciążone. Np. zbudowana przed pierwszą wojną światową szkoła w Tietiańcach rozsypuje się, ale samorządowi środków starczy w tym roku tylko na pensje dla nauczycieli i niezbędne opłaty komunalne. Buduje się natomiast supernowoczesna szkoła litewska w Solecznikach na 800 miejsc, choć w tej chwili jest tam tylko ok. 380 uczniów. Ta i szkoła w Turgielach dla 8 uczniów są budowane ze środków państwa, z pominięciem samorządów. Zdaniem Józefa Rybaka, tych 8 uczniów z okolicznych wsi, zamiast do Turgiel, mogłoby z powodzeniem dojeżdżać do dużej i nowej litewskiej szkoły w Jaszunach, ale wbrew logice ekonomicznej władze postanowiły, że powstanie tu 4-klasowa szkoła początkowa. Szkołę dla 8 uczniów „obsługuje" 11 nauczycieli. W rejonie wileńskim, gdzie Polacy stanowią 63 proc. mieszkańców, sytuacja jest podobna. Za pieniądze z kasy państwa, z pominięciem samorządu – mówi mer Leokadia Januszauskiene – buduje się 5 szkółek. W jednej z nich – w Bujwidzach – jest tylko jeden uczeń, gdy tymczasem w Mariampolu, zamieszkałym w 90 proc. przez Polaków, brak w ogóle polskiej szkoły, nie ma nawet pojedynczych klas, więc dzieci muszą dojeżdżać do szkół oddalonych od miejsca zamieszkania. Podobnie jest w miejscowości Waka Trocka (50 proc. mieszkańców to Polacy), skąd dzieci jeżdżą do szkół wileńskich. Od 3 lat brak pieniędzy, by za środki samorządowe zbudować choć jedną polską szkołę. Teraz przy pomocy Wspólnoty Polskiej zaczęto budowę w Ligojniach. Litewskich szkół w tak złym stanie jak polskie w Ławaryszkach, Płacieniszkach i Egliszkach, potrzebujących pilnie remontu, nie ma w rejonie solecznickim – uważa mer Januszauskiene. Poseł z ramienia Związku Polaków na Litwie Jan Mincewicz z trybuny sejmowej wytknął władzom, że skromny budżet oświatowy na 1977 rok został podzielony niesprawiedliwie. Na budowę i remonty szkół litewskich planuje się wyasygnować 29,5 mln litów (7,4 mln dol.), gdy na potrzeby szkół mniejszości, w tym największych – polskiej i rosyjskiej – dodatkowych środków nie przewidziano.

Udowadniając, że samorządy polskie blokują tworzenie nowych szkół i klas litewskich, władze szukają uzasadnienia, by promować litewskie szkolnictwo kosztem szkół mniejszości – uważa Józef Kwiatkowski, przewodniczący „Macierzy Szkolnej" zrzeszającej polskich pedagogów na Litwie. Liczba uczniów w polskich szkołach na Wileńszczyźnie dobitnie świadczy o tym, że wbrew opinii ministra oświaty Zinkevicziusa, zdecydowana większość polskich rodziców chce oddawać swe dzieci do polskich szkół – mówi szef Macierzy. Przypomnijmy, że minister Zinkeviczius w grudniowym wywiadzie dla „Valstiecziu laikrasztis" powiedział, że „młodzieży (na Wileńszczyźnie – red.) demagogicznie udowadnia się, że „od wieków" jej rodzice używali tego języka (polskiego – red.) i byli Polakami, polskie organizacje na siłę narzucają język polski i otwierają polskie szkoły", a „biedne dzieci muszą się uczyć obcego im języka". Minister życzy sobie, by w przyszłości wszystkie państwowe szkoły prowadziły nauczanie wyłącznie w języku litewskim. „Litwa jest zbyt mała i słaba – pisał prof. Zinkeviczius w swej książce „Litwa Wschodnia w przeszłości i obecnie" (1993) – by wspaniałomyślnie pozwolić sobie na wychowywanie patriotów obcego państwa".

•

Art. 15 Traktatu między Republiką Litewską i Rzeczpospolitą Polską o przyjaznych stosunkach i dobrosąsiedzkiej współpracy zawarty w Wilnie 26 kwietnia 1994 roku stanowi m.in.: „Układające się strony (...) zapewnią odpowiednie możliwości nauczania języka mniejszości narodowej i pobierania nauki w tym języku w przedszkolach, szkołach podstawowych i średnich. Powstrzymają się od jakichkolwiek działań, mogących doprowadzić do asymilacji członków mniejszości narodowej wbrew ich woli oraz zgodnie ze standardami międzynarodowymi powstrzymają się od działań, które prowadziłyby do zmian narodowościowych na obszarach zamieszkałych przez mniejszości narodowe".

(PAP)

KOMUNIKAT

Prezydium Zarządu Regionu NSZZ „Solidarność" w Białymstoku informuje, iż w dniu 8.02.1997 r. o godz. 18.00 w Kościele Św. Stanisława Kostki w Warszawie zostanie odprawiona uroczysta Msza Św. w intencji rozpoczętych prac procesowych beatyfikacji ks. Jerzego Popiełuszki.

Mszę Św. poprzedzi o godz. 17.00 oficjalne rozpoczęcie procesu beatyfikacji ks. Jerzego Popiełuszki pod przewodnictwem Jego Eminencji Kardynała Józefa Glempa Prymasa Polski.

Prezydium Zarządu Regionu organizuje wyjazd na tę szczególną uroczystość, zapisy prowadzi Dział Organizacyjny Zarządu Regionu.

Wyjazd nastąpi w dniu 8.02.1997 r. o godz. 12.00 z ul. Suraskiej 1 (siedziba Zarządu Regionu).

Serdecznie zapraszamy do wzięcia udziału w tej uroczystości Poczty Sztandarowe oraz tych wszystkich, którym ks. Jerzy Popiełuszko pozostaje w ciągłej pamięci.

Przewodniczący
Zarządu Regionu Białystok
NSZZ „Solidarność"
JÓZEF MOZOLEWSKI

ECHA PUBLIKACJI

Nie wiem, czy prostowanie błędów, które zawiera artykuł z dnia 6.01.97 r. „Nie będzie nam Ukrainiec..." cokolwiek wyjaśni czytelnikom, czy też zmieni ich pogląd na rzekomy konflikt, niemniej spróbuję od tego, że nie ma wójta wsi Kuty, ale jest sołtys wsi Kuty. To nie wójt zwolnił z pracy Stefana Lewkowicza, lecz zarząd gminy odwołał go jedynie z funkcji dyrektora szkoły. Pan Lewkowicz nadal jest pracownikiem szkoły – tyle tylko, że od 17 lipca do dziś nie przepracował w szkole ani jednego dnia. Kwota odszkodowania wynosi ponad 3 tys. zł a nie 4 tys. Wniosek Komisji Rewizyjnej dotyczył odwołania jednego członka zarządu – Apolinarego Terleckiego.

Druga wymieniona w artykule osoba nie jest członkiem zarządu – aby ją odwołać należałoby ją najpierw powołać.

Zastanawiam się wraz z innymi samorządowcami czy ów artykuł to efekt niekompetencji dziennikarskiej, czy też może zamierzone jątrzenie środowiska, w którym dotąd ludzie różnej narodowości, o różnych poglądach i upodobaniach żyli zgodnie.

Wójt
LESZEK KUCHARZYK

Od autora

Faktycznie, zdarzyła się klasyczna literówka. Nie ma wójta Kut, tylko jest pan Leszek Kucharzyk, wójt Pozezdrza i jednocześnie przewodniczący Zarządu Gminy. To pan podpisał i wręczył S. Lewkowiczowi dyscyplinarne zwolnienie ze stanowiska dyrektora szkoły w Kutach. Sąd Pracy w Giżycku uznał to zwolnienie za bezzasadne i nielegalne, przyznając panu Lewkowiczowi odszkodowanie w wysokości 3400 zł, które wraz z należnymi odsetkami dadzą dzisiaj sumę ponad 4000 nowych złotych. Na ostatniej sesji Rady Gminy nie uchwalono odpowiednich zmian w budżecie gminy, aby odszkodowanie zapłacić, więc odsetki sobie dalej rosną. Stefan Trachim, przewodniczący Komisji Rewizyjnej R. Gm. wnioskował o odwołanie dwóch członków Zarządu Gminy, zapominając chyba, że Piotr Ozorowski, nie jest członkiem Zarządu, a kierownikiem referatu Gospodarki Komunalnej, Inwestycji i Ochrony Środowiska.

Nie ja jątrzę środowisko w Pozezdrzu tylko ludzie, którzy nie chcą żyć zgodnie z tymi innej narodowości, wyrażając się pejoratywnie na ich temat. Co gorsza, są to ludzie, z których jeden jest w pańskim zarządzie a drugi jest urzędnikiem przez pana zatrudnionym.

KONRAD ZBROŻEK

13 LUTEGO W "GAZECIE WSPÓŁCZESNEJ"
INFORMATOR TARGOWY
z okazji:
5. MIĘDZYNARODOWYCH TARGÓW TURYSTYCZNYCH
AKTYWNE WAKACJE
PATRONAT PRASOWY: GAZETA współczesna
Ogłoszenia i reklamy przyjmują:
Białystok, ul. Suraska 1, tel./fax (0-85) 42-51-16 - Biuro Ogłoszeń "GW"
Łomża, al. Legionów 7, tel./fax (0-86) 16-56-97 - Oddział "GW"
Suwałki, ul. Kościuszki 32, tel./fax (0-87) 66-57-26 - Oddział "GW"
Giżycko, ul. Pocztowa 3, tel. (0-878) 52-80 - Oddział "GW"
Szczegółowych informacji udzielają przedstawiciele handlowi tel. (085) 44-17-47
T5a

V Suwalskie Targi Przygranicza, 6-8 lutego 1997 r.
INFORMATOR TARGOWY we WSPÓŁCZESNEJ już 6 lutego
❑ KONSUMPCJA ❑ INWESTYCJE ❑ DOM/WNĘTRZE
Szczegółowych informacji udzielają:
Biuro Ogłoszeń - Białystok, ul. Suraska 1, tel./fax (085) 42-51-16
Oddziały GW: w Ełku, tel. (087) 108-505; Giżycku, tel. (0878) 52-80; Łomży, tel. (086) 165-697, Suwałkach, tel. (087) 665-726, przedstawiciele handlowi GW, tel. (085) 44-17-47.
14a

am

Odznaki „Zasłużony dla OPZZ"

Gaj z orkiestrą

Klub Osiedlowy „Gaj", działający przy Spółdzielni Mieszkaniowej „Rodzina Kolejowa" w Białymstoku oraz Orkiestra Dęta z Zespołu Szkół Melioracji Wodnych w Białymstoku otrzymają 14 lutego odznaki „Zasłużony dla OPZZ". W woj. białostockim nikt do tej pory takiego wyróżnienia nie dostał.

Klub „Gaj" liczy obecnie 150 stałych członków. Pod jego opieką działa m.in.: 6 zespołów tanecznych, grupa teatralna, grupa samopomocowa, pracownia plastyczna: są także aerobic i gimnastyka dla seniorów.

Jak nam powiedział **Zbigniew Górski** – kierownik Klubu, tylko zespół taneczny „Shout and Jump" w ub.r. miał aż 92 dni występów. Dziewczęta, chcąc brać udział w zajęciach, muszą mieć średnią ocen co najmniej 3,1 i ani jednej jedynki na semestr. Chłopcy z innego klubowego zespołu – „New Age", zdobywają wysokie lokaty w mistrzostwach (również Polski) w tańcu nowoczesnym. W Białymstoku nie ma większej imprezy kulturalnej bez udziału Klubu „Gaj".

Podobnie jest z Orkiestrą Dętą Zespołu Szkół Melioracji Wodnych, prowadzoną przez **Franciszka Mocarskiego.** Zespół dużo koncertuje, zarówno na imprezach kulturalnych, jak z okazji świąt państwowych i kościelnych. Jest doskonale znany białostoczanom.

Ogólnopolskie Porozumienie Związków Zawodowych przyznało oznaki za całokształt działalności kulturalnej. Jak nam powiedział **Antoni Poźniak** – przewodniczący Terenowego Przedstawicielstwa OPZZ Regionu Mazursko-Podlaskiego, w 1994 r. wybito sto takich odznak. W woj. białostockim nikt ich jeszcze nie otrzymał.

MN



Przed „Opałkiem" przy ul. M. Skłodowskiej-Curie można kupić zawsze zieloną jemiołę i „wiosenne" bazie. Jemiołę warto mieć w domu cały rok – stara tradycja bowiem każe się pod nią całować. Za to bazie nieodłącznie kojarzą się z wiosną. W samym środku zimy w Białymstoku możemy je kupić od ulicznych sprzedawców. I chociaż są to kotki „sztucznego chowu", nie rozwinęły się bowiem na drzewie, tylko we flakonie w ciepłym mieszkaniu, pozwalają uwierzyć, że wiosna tuż, tuż... **(jaw)**

Fot. A. Zgiet

Kto zostanie Honorowym Białostoczaninem Esperantystą?

Plebiscyt na jubileusz

W tym roku Białostockie Towarzystwo Esperantystów obchodzi 75-lecie swego istnienia. Wśród wielu inicjatyw, związanych z tą rocznicą, ciekawie zapowiadają się wybory Honorowego Białostoczanina Esperantysty.

Chodzi o wyłonienie – spośród dziesięciorga kandydatów – osoby, która w ostatnich latach najbardziej przyczyniła się do popularyzacji języka esperanto. A wiadomo, że wszędzie na świecie język esperanto kojarzy się z osobą Ludwika Zamenhofa i Białymstokiem. Dlatego też propagowanie tego języka automatycznie niejako wiąże się z promocją Białegostoku.

Białostockie Towarzystwo Esperantystów przedstawiło kandydatów do tytułu Honorowego Białostoczanina Esperantysty. Są nimi:

1. Roman Dobrzyński (Warszawa) – dziennikarz, były przewodniczący Fundacji im. L. Zamenhofa, autor filmu w wersji esperanckiej „Witajcie w Białymstoku".

2. Andrzej Pettyn (Warszawa) – dziennikarz, autor książek i podręczników do nauki esperanta, zrealizował wiele audycji radiowych o Białymstoku i Białostocczyźnie, nadawanych w redakcji esperanckiej Polskiego Radia dla Zagranicy. W międzynarodowej prasie esperanckiej opublikował wiele artykułów o Białymstoku.

3. Józef Jaworski (Białystok) – były prezes Białostockiego Towarzystwa Kultury, czynnie uczestniczył w programie tworzenia Centrum Esperanta w Białymstoku, współzałożyciel Fundacji im. L. Zamenhofa, inicjator wielu działań popularyzujących esperanto i Białystok.

4. Maria Maranda (Białystok) – była dyrektor Wydziału Kultury i Sztuki UW, współtwórczyni filmu esperanckiego „Witajcie w Białymstoku" i esperanckich wydawnictw o Białymstoku, współorganizatorka wielu inicjatyw esperanckich, wieloletnia przyjaciółka tego ruchu.

5. Ludwik Zaleski-Zamenhof (Francja) – wnuk twórcy esperanta, pomysłodawca odbudowy domu Ludwika Zamenhofa w Białymstoku, propagator idei esperanckich i inicjator esperancko-białostockich działań.

6. Roman Malinowski (Warszawa) – były marszałek Sejmu PRL, inicjator budowy w Białymstoku Światowego Centrum Esperanta.

7. Jerzy Slezak (Białystok) – były wicewojewoda białostocki, organizator międzynarodowych spotkań esperanckich, współzałożyciel Fundacji L. Zamenhofa, inicjator filmu „Witajcie w Białymstoku" i esperanckich wydawnictw o Białymstoku, współorganizator białostockiej prezentacji podczas Światowego Kongresu Esperanta w Rotterdamie.

8. Humphrey Tonkin (USA) – współzałożyciel Fundacji L. Zamenhofa, były prezes Światowego Związku Esperantystów, inicjator działań na rzecz tworzenia w Białymstoku Centrum Esperanta, propagator międzynarodowej współpracy uczelni, naukowców, historyków i studentów.

9. Zenon Stawikowski (USA) – były przewodniczący Oddziału Wojewódzkiego Polskiego Związku Esperantystów w Białymstoku, inicjator wielu esperanckich imprez, autor inicjatyw promujących Białystok na świecie.

10. Stanisław Wakuliński (Białystok) – artysta rzeźbiarz, autor projektów pomnika L. Zamenhofa, esperanckich medali i pamiątek białostockich.

W najbliższych dniach w wielu punktach miasta, np. w księgarniach, w większych sklepach itp. będą wyłożone kupony plebiscytowe, które – po wypełnieniu – trzeba będzie wysłać do Białostockiego Towarzystwa Esperantystów (15-001 Białystok, skr. poczt. 67).

Osoby, biorące udział w tym plebiscycie, powinny wybrać pięć osób z przedstawionej powyżej listy.

Kupony będą zbierane przez organizatorów plebiscytu do 30 kwietnia br. Ogłoszenie wyników i wręczenie dyplomów Honorowego Białostoczanina Esperantysty nastąpi podczas Białostockich Dni Esperanta w dniach 27–29 czerwca br.

(jaw)

Walk Away w „Metrze"

Dziś w klubie „Metro" wystąpi znana formacja jazzowa Walk Away. Początek koncertu o godz. 20. **(tal)**

Integracje – Inspiracje w „Famie"

Bal karnawałowy

Jutro o godz. 18 w kawiarni „Fama" (Białystok, ul. Legionowa 5) rozpocznie się Bal Karnawałowy. Jest to kolejna impreza z cieszącego się dużym zainteresowaniem cyklu „Integracje – Inspiracje", adresowanego do osób niepełnosprawnych. Na jutrzejszym balu do tańca przygrywać będzie zespół „Sami Swoi". Karta wstępu kosztuje 10 zł. **(jaw)**

Krajski o masonach

Młodzież Wszechpolska zaprasza na spotkanie z dr. Stanisławem Krajskim, wykładowcą Akademii Teologii Katolickiej, autorem licznych książek filozoficznych i społecznych. Temat spotkania: „Masoneria polska i okolice". Spotkanie odbędzie się 7 lutego (piątek) o godz. 17.00 w Klubie Civitas Christiana przy ul. Elektrycznej 1. W czasie spotkania będzie można nabyć najnowsze książki dr. St. Krajskiego.

(–)

Walentynkowy konkurs dla zakochanych

Kochasz, więc pisz

Przypominamy, że w najbliższą sobotę (8.02.) upływa termin nadsyłania konkursowych listów miłosnych.

Walentynkowy konkurs, organizowany przez Rejonowy Urząd Poczty i Wojewódzki Ośrodek Animacji Kultury w Białymstoku, polega na przesłaniu do WOAK-u (Białystok, ul. Kilińskiego 8) listu miłosnego, nie dłuższego niż strona rękopisu lub maszynopisu. W kopercie, na której trzeba zamieścić dopisek „Kochasz, więc pisz", powinny się znaleźć dokładne dane uczestnika konkursu: imię i nazwisko, wiek, adres zamieszkania. Autor listu musi mieć świadomość, iż jego wyznania pozna nie tylko osoba zainteresowana, ale też komisja konkursowa. Jurorzy oceniać będą listy pod względem oryginalności formy i treści oraz rozwiązań plastycznych.

Dziesięcioro autorów najpiękniejszych listów walentynkowych otrzyma nagrody, ufundowane przez organizatorów.

Ogłoszenie wyników konkursu „Kochasz, więc pisz" nastąpi podczas imprezy z okazji Dnia Zakochanych, która odbędzie się 14 lutego o godz. 17 w Spodkach przy ul. Dąbrowskiego.

(jaw)

Pomagajmy sobie

Rada Seniorów Dzielnicy Antoniuk zwraca się z prośbą o przyjście z pomocą starszej, samotnej, obłożnie chorej podopiecznej. Aby się poruszać, potrzebny jej jest sprzęt ortopedyczny, tzw. chodzik. Osoba, która mogłaby nieodpłatnie przekazać nie użytkowany już taki sprzęt, proszona jest o kontakt z p. Renatą Pełką, tel. 516-756.

(a)

Dział miejski
tel. 42-11-18, 42-32-40

BOK zaprasza

Seniorada

Jutro, o godz. 10, w kawiarni „Fama" rozpoczyna się Miejski Przegląd Twórczości Seniorów „Seniorada '97".

W „Famie" wystąpią zespoły artystyczne seniorów, tworzące i działające w Białymstoku. Czas „złotej jesieni" może być najpiękniejszym okresem naszego życia, pod warunkiem, że nie przestaniemy być aktywni, że będziemy umieli dobrze się bawić w towarzystwie bliskich sobie osób. W Białymstoku istnieją liczne zespoły kabaretowe czy chóry, których członkowie są seniorami młodymi duchem. Wstęp na „Senioradę '97" jest wolny. **(jaw)**

Pechowy złodziej

Oplem w drzewo

Wczoraj w nocy 23-letni mieszkaniec Dojlid Górnych skradł z parkingu przy ul. Liniarskiego opla asconę o wartości ok. 6 tys. zł. Dwa policyjne radiowozy zaczęły go ścigać. Złodziej nie uciekł daleko – rozbił auto na drzewie 100 metrów od jednostki wojskowej przy zbiegu ulic Ciołkowskiego i Kawaleryjskiej. Z obrażeniami twarzy został przewieziony do szpitala, gdzie pozostał na leczeniu.

O kradzieży opla z nie strzeżonego parkingu poinformował policję ok. 1 w nocy właściciel samochodu. Wkrótce policjanci patrolujący miasto na jednej z ulic zauważyli auto z przekazanymi przez mężczyznę numerami rejestracyjnymi i o podanym wyglądzie. Rozpoczęli więc pościg. Kierowca nie zamierzał się zatrzymać. Niedaleko wspomnianego rozjazdu wpadł w poślizg i uderzył w drzewo. Policjanci wezwali karetkę pogotowia, która przewiozła złodzieja do PSK.

(jg)

Krzyżówka z hasłem

Po rozwiązaniu krzyżówki, litery z pól: C-5, B-4, J-8, F-5, C-1 utworzą TRZECIĄ część myśli C. K. Norwida.

POZIOMO: A) lichy koń, B) lalka, C) kojarzy się z Sodomą, D) ogromne nieszczęście, E) wywar z ziół, F) zbiór map, G) na nim powiewa flaga, H) tor, po którym porusza się ciało niebieskie, I) sklep mięsny, J) przynosi wstyd rodzinie.

PIONOWO: 1) antonim sprzedaży, 2) kieszonkowe źródło światła, 3) rybie jaja, 4) utwór Zofii Nałkowskiej, 5) skandynawska legenda, 6) pszczółka z Dobranocki, 7) wesoła sztuka teatralna, 8) rzeszoto, przetak, 9) fuszer, 10) przyrząd gimnastyczny.

„GENTO"

	1	2	3	4	5	6	7	8	9	10
A		■		■						
B						■		■		■
C		■		■						
D						■		■		■
E	■		■		■					
F						■		■		■
G	■		■		■					
H							■		■	
I	■		■		■					
J							■		■	

KUPON 5/C

GAZETA współczesna

NA GIEŁDZIE

Niewielkie wzrosty

Wczoraj na warszawskiej Giełdzie Papierów Wartościowych wzrosły ceny 38 walorów, 29 spadły, a cena 20 nie uległa zmianie. Jeden walor debiutującego w poniedziałek Banku Ochrony Środowiska kosztował o 4,2 proc. mniej, ustalając swoje pierwsze minimum cenowe. Akcje Mostostalu Warszawa, Novity i Chemiskóru ustaliły natomiast swoje maksima cenowe. WIG wzrósł o 0,1 proc. do poziomu 16.525,2 pkt, WIG 20 zwiększył się o 0,2 proc. do 1.680,5 pkt, zaś WIRR po 0,7-proc. wzroście podliczono na 2.814,4 pkt.

Obroty na rynku podstawowym wzrosły o 29,3 proc., osiągając 168.660 tys. zł, a na drugim po 9,6 proc. zwyżce wyniosły 13.885 tys. zł. Na oba rynki złożono 33.689 zleceń, czyli o 14,6 proc. więcej niż na poniedziałkową sesję. We wtorek w dogrywkach dwustronnych uczestniczyły akcje 65 giełdowych spółek. Po ich zakończeniu na 36 papierach pozostały nie zrealizowane oferty kupna, a na 26 – sprzedaży. Dogrywka na walorach Kabli, Ariela i PPWK zakończyła się całkowitą równowagą po obu stronach. W przypadku 22 papierów ogłoszona przez maklera specjalistę oferta nie doprowadziła do stanu równowagi i nie brały one udziału w dogrywce. Po ich zakończeniu ogłoszono 15 nadwyżek kupna i 4 nadwyżki sprzedaży.

Na rynku obligacji wzrósł kurs 8 pożyczek, 2 spadł, a cena 4 nie zmieniła się. Obroty spadły o 14,8 proc. i wyniosły 9.799 tys. zł. Cena jednego świadectwa udziałowego NFI notowanego w systemie jednolitego kursu dnia spadła w stosunku do poniedziałkowej o 1,7 proc. i wyniosła 145,50 zł. Na rynek świadectw wpłynęło 2.766 zleceń, właściciela zmieniło 74.409 papierów, a obroty zwiększyły się o 40,1 proc. do 21.653 tys. zł.

(PAP)

TABELA KURSÓW AKCJI (sesja 4.02.1997 r.)

AKCJE	Kurs (zł)	Zmiana (%)	Wart. obr. (tys. zł)	Oferta (szt.)	Realizacja (szt.)	Dogrywka (szt.)
RYNEK PODSTAWOWY						
AGROS	91,00	+2,2	2.936	5.005 S	5.005	1.260
ANIMEX	11,00	-1,8	4.250	20.722 K	20.722	49.981
BGDANSKI	40,50	+1,3	1.212	3.478 K	3.478	2.000
BIG	4,15	-1,2	2.833	71.777 K	71.777	1.121
BK	23,50	0,0	134			250
BORYSZEW	29,20	+1,0	750			7.500
D BOS	46,00 ns71	-4,2	3.930	16.982 S	517	
BPH	198,00	-1,0	3.113			615
BRE	97,50	+1,6	16.309			44.100
BSK	339,00	+3,0	5.922	305 K	305	4.131
BUDIMEX	22,70	-0,9	1.660	1.012 S	1.012	7.035
BWR	3,70	0,0	347	2.387 S	2.387	500
BYTOM	26,50	+3,5	431	750 K	750	1.420
COMPLAND	86,00	+2,4	3.458	4.031 K	4.031	4.603
DĘBICA	75,00	-1,3	1.478			
ELBUDOWA	61,00	0,0	1.066	1.311 K	1.036	
ELEKTRIM	31,90	-1,5	17.223			137.252
ELEKTROEX	4,70	+2,2	784	39.670 S	39.670	5.730
ESPEBEPE	4,90 ns57	+2,1	483	13.053 S	1.382	
EXBUD	32,30	-2,7	3.765	1.437 S	1.437	7.698
FARMFOOD	46,20	+1,1	3.049			13.250
FORTE SA	12,80	+2,4	1.389	5.999 K	5.999	19.733
GÓRAŻDŻE	77,50 ns87	-1,3	431	1.653 S	30	
INDYKPOL	24,50	0,0	976			202
IRENA	13,30	-2,2	569	2.026 S	2.026	1.600
JELFA	67,00	-1,5	1.965	3.953 S	3.953	50
KABELBFK	19,00	0,0	745			4.936
KABLE	30,10	+6,4	3.854			30.389
KĘTY	252,00 ns61	-2,5	1.049	2.439 S		
KPBP-BICK	15,40 ns77	-1,3	44	3.841 S	14	
KREDYT B	7,30 ns82	0,0	307	36.129 S	3.572	
KROSNO	63,00	-1,6	729	393 S	393	107
KRUSZWICA	23,00	0,0	251			20
MOSTALEXP	7,25	-2,0	4.085	20.290 K	20.290	17.096
MOSTALGD	12,80	+3,2	751	1.169 K	1.169	7.531
MOSTALKRK	14,70	0,0	1.227	276 S	276	3.184
G MOSTALWAR	20,40	+0,5	1.649			7.000
MOSTALZAB	17,00 nk70	+1,8	710	9.912 K	1.251	
G NOVITA	14,60	+2,1	5.372	14.032 S	14.032	45.518
OKOCIM	20,00	0,0	4.866	5.666 K	5.666	63.900
OŁAWA	12,50	-0,8	465			5.670
OPTIMUS	84,00	+1,2	12.472	1.914 S	1.914	35.859
PAGED	12,30	+1,7	410	1.541 K	1.541	5.149
PBR	19,10	+4,9	79	98 S	98	1.060
PEKPOL	20,70	+1,5	688	3.492 K	3.492	2.000
PETROBANK	13,30	-1,5	1.257	20.496 S	20.496	10.600
POLFKUTNO	121,00	-3,2	818			6
POLIFARBC	18,40	+4,5	763			875
POLIFARBW	16,70	-2,9	1.512	4.264 K	4.264	19.200
POLISA	7,00 ns31	0,0	202	3.248 S		
PPABANK	17,00	-2,3	648	2.258 K	2.258	1.084
PROCHEM	8,00	0,0	2.499			64.598
PRÓCHNIK	9,40	-2,1	119	2.849 S	2.849	350
RAFAKO	17,50 nk84	+3,6	2.034	89.009 K	2.644	
RELPOL	62,00	0,0	486			
REMAK	6,95	+2,2	1.441	10.583 S	10.583	15.718
ROLIMPEX	20,00	-1,0	2.386	27.342 K	27.342	10.102
SANOK	56,00	+1,8	3.536	3.402 S		
SOKOŁÓW	5,10	+2,0	2.046			5.667
STALEXP	35,20	-1,9	4.472	17.302 K	17.302	1.325
STOMIL	42,00	+2,4	3.116	3.908 S	3.908	10.450
SWARZĘDZ	9,30 ns76	0,0	205	30.678 S		
TONSIL	14,20	+1,4	964			8.070
UNIVERSAL	10,20 ns37	0,0	3.671	44.604 S	25.730	
VISTULA	9,35	0,0	576			7.710
WARTA	52,00	+1,0	535			1.300
WBK	24,00	0,0	4.941	1.475 K	1.475	16.530
WĘDEL	150,00 ns33	0,0	6.611	10.041 S	6.501	
WÓLCZANKA	18,60	0,0	114	1.046 S	1.046	
ZASADA	6,00 ns24	+0,8	290	6.178 S	1.580	
ŻYWIEC	170,00 nk63	+0,6	3.205	7.024 K	2.526	
RAZEM			168.660		349.729	713.035
WIG	16.525,2	0,1				
WIG20	1.680,5	0,2				
RYNEK RÓWNOLEGŁY						
AMERBANK	20,90	+1,0	130			100
ARIEL	12,10	-4,7	780			7.000
BETONSTAL	43,80 ns76	+1,9	408	881 S	200	
G CHEMISKÓR	35,50	+2,9	2.336	198 S	198	8.782
DOMPLAST	51,50	+3,4	3.037	7.363 K	7.363	8.856
DROSED	60,50	-0,8	256	573 S	573	
ECHO	67,00 nk41	+3,1	489	1.290 K	714	
EFEKT	14,70	+0,7	217	2.031 S	1.690	
JUTRZENKA	59,00 ns90	+1,7	530	7.859 S	330	
KOMPAP	36,80	-3,2	853	131 K	131	1.500
KRAKCHEM	4,95	0,0	700	5.010 S	5.010	13.786
LUBAWA	23,40	-2,5	603	816 S	816	3.227
ŁDASA	10,80	-4,4	1.175			7.963
OCEAN	3,30 ns77	0,0	117	22.281 S	1.000	
PLI	12,20 ns23	+1,7	1.764	11.924 S	4.547	
PPWK	24,00	-0,8	490			942
RAZEM			13.885		22.572	52.156
WIRR	2.814,4	0,7				
RYNEK NFI						
PSU	145,50	-1,7	21.653			13.169

G – nowy najwyższy kurs w ostatnich 52 tygodniach; D – nowy najniższy kurs w ostatnich 52 tygodniach; ns – nadwyżka zleceń sprzedaży; nk – nadwyżka zleceń kupna; z – notowania zawieszone; os – oferta sprzedaży; rs – redukcja sprzedaży. **(PAP)**

jk

Fundusze powiernicze

Na troje babka wróżyła

Jedną z najbezpieczniejszych form pomnażania kapitału wydają się być fundusze powiernicze. Powierzone im przez nas pieniądze inwestują w akcje giełdowe, obligacje, bony skarbowe oraz inne papiery wartościowe. Stopień ryzyka utraty zainwestowanych pieniędzy jest tym mniejszy, im różnorodniejsze są zakupy funduszu. Trudno bowiem sobie wyobrazić sytuację, by jednego dnia straciły na wartości wszystkie lokaty. Aktualnie w Polsce działają trzy fundusze powiernicze: Pioneer, Korona i Eurofundusz. By stać się ich udziałowcem musimy wykupić tzw. jednostkę uczestnictwa.

Cena pojedynczej jednostki waha się od 50 do 100 zł, a informacje o ich notowaniach znajdują się w gazetach. Oczywiście, najlepiej kupować je wtedy, gdy są tanie, a pozbywać się ich, gdy są drogie. Zainwestowane pieniądze odzyskamy, gdy w tym samym biurze umorzymy nasze jednostki – na wypłatę możemy jednak liczyć dopiero po kilku dniach. Cena jednostki zmienia się przez cały czas w zależności od zysków funduszu. Zysk uczestnika funduszu to różnica między wartością jednostek uczestnictwa w dniu umorzenia a ich wartością w dniu nabycia.

W Pioneerze można zainwestować w jednostki najstarszego funduszu Pioneer I, skupującego zarówno akcje, obligacje, jak i bony skarbowe. W 1996 roku wartość jego jednostek wzrosła o ponad 45 proc. Nowszy Pioneer II nabywa tylko obligacje i bony. Dzięki temu zyski są przewidywane, ale niewielkie, w 1996 roku wyniosły ok. 18 proc. Największe zyski, ok. 72 proc. miał najnowszy Pioneer III, zwany agresywnym. W tym funduszu ok. 70 proc. środków lokowanych jest w akcje, więc ryzyko związane ze spadkiem cen na giełdzie jest także najwyższe.

Działający od września 1996 roku Eurofundusz I składa się z akcji i obligacji. W zależności od potrzeb klienta dwa typy jednostek uczestnictwa A i B umożliwiają mu wybór swoich planów inwestycyjnych do indywidualnych potrzeb i możliwości. Jednostki A są szczególnie korzystne dla dużych i małych inwestorów, którzy zainteresowani są inwestycją krótkoterminową. Przy nabywaniu tych jednostek pobierana jest opłata manipulacyjna. Jednostki B przeznaczone są dla tych, którzy swoją lokatę traktują jako długoterminową. Taka długoterminowa lokata wpływa na obniżenie kosztów uczestnictwa w funduszu ponoszonych przez klienta, a tym samym zwiększa opłacalność inwestycji. Opłata manipulacyjna pobierana jest w tym przypadku w momencie umorzenia, a po 5 latach nie pobiera się jej w ogóle. W projektach towarzystwa znajdują się fundusze akcji, obligacji, plany emerytalne oraz programy inwestycyjne dla przedsiębiorstw. Jednostki Eurofunduszu na razie nie przyniosły zysków.

Korona oferuje trzy rodzaje funduszy powierniczych. Kapitał funduszu zrównoważonego inwestowany jest w obligacje, bony skarbowe, jak i w akcje starannie wybranych spółek. Oferuje on inwestorom długoterminowy wzrost wartości jednostki przy kontrolowanym ryzyku. Cena jednostek uczestnictwa podlega okresowym wahaniom w zależności od sytuacji na Giełdzie Papierów Wartościowych. Fundusz rynku pieniężnego oferuje klientom stały wzrost wartości jednostek przy maksymalnym bezpieczeństwie, bowiem lokatą są papiery wartościowe, które przynoszą stabilny dochód w postaci odsetek. Główną zaletą papierów wartościowych jest ograniczone ryzyko zmian wartości dzięki czemu cena jednostek uczestnictwa będzie mogła stabilnie rosnąć, nie podlegając zarazem znacznym wahaniom. Kapitał funduszu akcji inwestowany jest w akcje starannie wyselekcjonowanych spółek, które, zdaniem specjalistów, posiadają najwyższy długoterminowy potencjał wzrostu. To sprawia, że możliwość wzrostu kapitału jest bardzo duża, ale przy stosunkowo dużym ryzyku. W perspektywie długoterminowej, zyski osiągane przez inwestorów powinny być wyższe niż w przypadku innych, mniej ryzykownych inwestycji. W zależności od sytuacji ekonomicznej i sytuacji na giełdzie cena jednostek uczestnictwa może podlegać znacznym wahaniom.

Dwa ostatnie fundusze Korona uruchomiła dopiero w styczniu ub.r., Fundusz zrównoważony w 1996 roku przyniósł ponad 50-proc. wzrost swoich jednostek.

AGNIESZKA KOŻUCHOWSKA (PAI)

Nowy bankomat w Banku PKO BP

Z kartą po gotówkę

Już dzisiaj posiadacze kont osobistych w PKO BP, dysponujący kartą Ekspres, będą mogli korzystać z bankomatu zamontowanego przy siedzibie białostockiego I Oddziału tego Banku.

Kartę umożliwiającą wypłatę oszczędności w wysokości od 10 do 900 zł tygodniowo może otrzymać każdy klient posiadający konto osobiste (ROR) w tym Banku. Tydzień objęty limitem zaczyna się o północy z piątku na sobotę. Do I Oddziału PKO BP wpłynęło już ok. 300 wniosków o wydanie karty Ekspres.

Opłata za korzystanie z karty wynosi 1,5 zł za każdy miesiąc i jest pobierana bezpośrednio z konta. Karta Ekspres upoważnia posiadaczy do korzystania ze wszystkich bankomatów PKO BP na terenie kraju.

Chociaż ostateczny termin oddania do użytku kolejnego bankomatu, który ma zostać uruchomiony przy II Oddziale PKO BP, nie jest jeszcze znany, wpłynęło już 85 wniosków o wydanie karty. Jak poinformowano nas w II Oddziale PKO BP, bankomat będzie oddany do użytku na pewno już w tym miesiącu.

(koci)

Pogorszyła się jakość żywności

Dużo wody – mało jaj

Towarów w białostockich sklepach jest bardzo dużo, jednak ich jakość często pozostawia wiele do życzenia. W ciągu ostatnich trzech lat pogorszyła się zwłaszcza jakość artykułów żywnościowych. Wady żywności są zwykle ukryte i przeciętny klient nie jest w stanie ich zauważyć. Najwięcej bubli jest wśród makaronów, napojów bezalkoholowych i przetworów drobiowych.

W ubiegłym roku Wojewódzki Inspektorat Państwowej Inspekcji Handlowej w Białymstoku zakwestionował 8,6 proc. zbadanych artykułów żywnościowych ze względu na tzw. wadliwość rzeczywistą. Dla porównania, w 1995 r. wskaźnik ten wynosił 5,3 proc., a w 1994 r. – 7,4 proc.

Największe buble to makarony z prywatnych piekarni. Na 4 zbadane paczki, trzy miały wady. Zwykle były one produkowane ze złej jakościowo mąki oraz zawierały mniej jaj, niż deklarował to producent na opakowaniu. Były także zbyt wilgotne, a po ugotowaniu rozpadały się.

Złą jakość miał także co trzeci przebadany ser żółty, twaróg, masło, kefir, jogurt. W porównaniu do 1995 r. wadliwość rzeczywista nabiału wzrosła aż dwukrotnie. Najczęściej artykuły mleczarskie były nieświeże, sery żółte – gumowate, a twaróg i masło zawierały za dużo wody.

W ciągu ostatnich lat wielką karierę u konsumentów zrobiły przetwory drobiowe. Klienci chętniej je kupują ze względu na niższą zawartość tłuszczu. Z wyników badań laboratoryjnych PIH wynika jednak, że co 10. zbadana wędlina drobiowa zawierała za dużo wody i soli. Wyroby te były również faszerowane różnymi dodatkami poprawiającymi smak i wygląd. Tym też tłumaczy się nie najlepszą jakość wędzonek.

Uchybień jakościowych PIH dopatrzył się także w ponad 12 proc. zbadanego pieczywa półcukierniczego (np. w chałkach) oraz w 30 proc. napojów bezalkoholowych.

Za to w ciągu ostatnich trzech lat znacznie poprawiła się jakość miodu pszczelego. Jeszcze w 1994 r. co drugi słoiczek przebadany w laboratorium PIH był złej jakości – w ubiegłym roku już tylko co dziesiąty. Nie zanotowano fałszowania miodu. Niektóre jego partie były jedynie w czasie rozlewania przegrzane, przez co straciły swoje właściwości lecznicze.

MAŁGORZATA M. NIETUPSKA

NOTOWANIA Z KANTORÓW – 04.02.97 r. (za 100)

KANTOR	DOLAR		MARKA		FRANK Belgijski		FRANK Fr.	
	kupno	sprzed.	kupno	sprzed.	kupno	sprzed.	kupno	sprzed.
„OCEAN", Białystok	297,50	300,00	181,50	183,80	8,75	8,80	53,60	54,00
„U KLEMENSA", Ełk	297,00	300,00	181,00	184,00	8,50	8,80	52,00	54,00
„ORBIS", Giżycko	298,00	301,00	181,50	183,50	8,65	8,80	53,00	54,00
„LOMBARD", Łomża	299,00	300,00	182,00	183,00	8,05	9,00	53,00	54,00
„NON STOP", Suwałki	298,00	300,00	182,00	184,00	8,00	9,00	53,00	55,00
„LOMBARD ZŁOTO", Zambrów	298,50	300,00	182,00	183,00	8,76	8,85	53,50	54,50
Kurs NBP	298,29	304,31	180,99	184,65	8,77	8,95	53,60	54,68

zebr.: koci

Canon
PHU EDAN Białystok
ul. M. Kopernika 5 tel. 448-462
serwis gwarancyjny i pogwarancyjny
- kserokopiarki NP 15-50, 60-12
- kserokopiarki sekretariatowe
- kserokopiarki kolorowe - laserowe
- kserokopiarki wielkoformatowe
- maszyny do pisania, zliczarki do banknotów i bilonu, oryginalne materiały eksploatacyjne, tonery, bębny, kasety, korektory, papier kserograficzny, itp
17701

info BIZNES
TYGODNIOWY INFORMATOR GOSPODARCZY

RICOH 19000
KSEROKOPIARKI
urządzenia biurowe
PREZENTACJA
9⁰⁰-16⁰⁰
ANYO Autoryzowany Dealer
R. ZAŁ. 1990 Ricoh Polska
Białystok, ul. Wyszyńskiego 2, lok. 2
☎ (0-85) 420-471 w. 281.

Styczeń na Giełdzie Papierów Wartościowych

Ostro w górę

Miniony miesiąc okazał się wyjątkowo udany dla giełdowych inwestorów. Warszawski Indeks Giełdowy zwiększył swoją wartość o 12,3 proc., do 16 tys. 105,5 punktu. Do góry poszły kursy 59 papierów i 24 spadły. Najwięcej powodów do zadowolenia mieli akcjonariusze Chemiskóru i Optimusa, których ceny akcji wzrosły o ok. 70 proc.

Na początku grudnia znudzeni marazmem giełdowym inwestorzy liczyli na tzw. efekt stycznia. Były to marzenia, dotyczące powtórki sytuacji ze stycznia 1996 r., kiedy to ceny akcji w ekspresowym tempie powędrowały w górę. I chociaż wielokrotnie przywoływano tę analogię, to jednak traktowano ją raczej z przymrużeniem oka. Jednym słowem, chociaż zakładano poprawę sytuacji „po nowym roku", to jednak nikt nie brał pod uwagę tak dynamicznych wzrostów, już na początku miesiąca.

Sytuacja na parkiecie zaczęła się stopniowo poprawiać już w połowie grudnia. WIG zdołał pokonać 14 tys. punktów i 31 grudnia miał ich już 14 tys. 342,8. Na pobicie bariery 15 tys. czekaliśmy jedynie do 8 stycznia. Po dwóch tygodniach padło 16 tys. punktów. Razem z kursami, kilkakrotnie zwiększyły się również obroty, zdecydowanie przekraczając 200 mln zł na obu rynkach. Najwyższą wartość od blisko 3 lat – 16 tys. 910,4 punktu – osiągnął indeks rynku podstawowego 27 stycznia. Inwestorzy najwyraźniej przestraszyli się poziomu, do jakiego zbliżył się WIG, co przyniosło spadki giełdowych notowań. Niewątpliwie przyczyniła się także do tego nie do końca zrozumiała decyzja NBP, zwiększająca z 17 do 20 proc. obowiązkowe rezerwy złotówkowe dla banków komercyjnych.

Mieliśmy do czynienia nieomal z podręcznikową korektą techniczną. Spadkom kursów towarzyszył bowiem spadek obrotów. Z obrotów powyżej 250 mln zł, jakie rynek uzyskał w dniu najwyższego notowania, do ok. 130 mln, zanotowanych 31 stycznia, kiedy to korekta osiągnęła dno notowań – 16 tys. 105,5 punktu. Najwyraźniej sprzedający uznali, iż w najbliższym czasie uzyskają znacznie lepsze ceny za swoje papiery. Na pierwszej sesji lutego kursy większości akcji ponownie ruszyły w górę...

Styczeń okazał się szczęśliwy dla akcjonariuszy 59 spółek giełdowych. Nie mieli natomiast farta współwłaściciele 24 firm. Największe zyski przyniosła inwestycja w walory Chemiskóru – 74,1 proc., Optimusa – 68,4 proc., Jelfy – 49,5 proc. oraz Polfy Kutno – 35 proc. Najwięcej stracili inwestujący w Bank Komunalny – 16,7 proc., Bytom – 16,4 proc. oraz Kompap – 15,1 proc.

W styczniu na parkiecie pojawiły się trzy nowe spółki. Szóstego dnia roku zadebiutował nasz potentat tłuszczowy – Kruszwica, kursem 23 zł. Był on o 2 zł niższy od ceny za jaką sprzedano te papiery w grudniowej ofercie publicznej. 14 stycznia miało miejsce pierwsze notowanie akcji Mostostalu Kraków, piątej już spółki z „rodziny" Mostostali. Rynek wycenił te papiery na 12 zł, czyli ponad 3 razy drożej, niż mogli je kupić wybrani akcjonariusze przed trafieniem akcji na giełdę. Niestety, spółka nie przeprowadziła publicznej oferty i na tym rewelacyjnym debiucie zarobili jedynie wybrańcy.

Dwa dni po spółce z Krakowa, na parkiet trafiła trzecia firma „gumowa" – Stomil Sanok. Nie zawiodła ona inwestorów, którzy zdecydowali się ulokować w jej papierach swój kapitał. Pierwsze giełdowe notowanie przyniosło im bowiem 120-proc. przebitkę cenową.

Duży ruch panował w styczniu na rynku pierwotnym. O pieniądze giełdowych graczy rywalizowało bowiem aż sześć firm, mających zamiar jeszcze w tym półroczu zadebiutować na warszawskim parkiecie. Wśród nich mieliśmy dwie z naszego regionu: Zakłady Płyt Wiórowych z Grajewa i Unibud z Bielska Podlaskiego. Z nieoficjalnych informacji wiemy, iż obie oferty cieszyły się ogromnym wzięciem wśród inwestorów i konieczne były redukcje zapisów, w przypadku Unibudu, nawet 85-procentową.

W minionym miesiącu miało miejsce duże wydarzenie, dla naszego regionu. W Białymstoku po raz pierwszy doszło do spotkania dwóch spółek przeprowadzających publiczne oferty akcji z potencjalnymi inwestorami. Jako pierwszy dokonał tego Unibud, następnie Bauma. Miejmy nadzieję, iż ten dobry zwyczaj wejdzie w krew firmom starającym się o pozyskanie pieniędzy inwestorów i nie będą one omijać Białegostoku, jak miało to miejsce dotychczas.

Niestety, poprawa sytuacji na rynku akcji nie pociągnęła za sobą wzrostu cen Powszechnych Świadectw Udziałowych. 2 stycznia ich kurs giełdowy wyniósł 143,5 zł, czyli o 0,5 zł więcej niż 31 stycznia. Wprawdzie 20 stycznia cena udziałów była już blisko pokonania bariery 160 zł, jednak po nieudanej próbie notowania tych papierów zdecydowanie się pogorszyły. Świadectwa jak na razie pozostają w cieniu robiących ponownie furorę akcji, jednak zapewne już niedługo i o nich będzie głośno.

(MS)

OPROCENTOWANIE LOKAT WALUTOWYCH (4.02.1997 r.)

NAZWA BANKU	DOLAR – USD						MARKA – DEM						Minimalny wkład
	a vista	3 mies.	6 mies.	12 mies.	24 mies.	36 mies.	a vista	3 mies.	6 mies.	12 mies.	24 mies.	36 mies.	
BANK GDAŃSKI SA	2,5	3,0	3,25	3,5	—	—	2,0	2,5	2,75	3,0	—	—	50 USD a vista 300 USD terminowe
BANK GOSPODARKI ŻYWNOŚCIOWEJ	2,5	3,6	4,1	4,3	4,5	—	2,0	2,8	3,0	3,5	3,5	—	100 USD a vista 500 USD terminowe
BANK HANDLOWY SA	2,5	4,35	4,4	4,6	4,6	4,6	2,0	2,65	2,7	2,8	2,8	2,8	5000 USD terminowe plus 100 USD a vista
BANK INICJATYW GOSPODARCZYCH BIG SA	—	4,6	4,75	5,0	5,25	5,5	—	3,4	3,65	3,8	4,0	4,3	1000 USD
BANK OCHRONY ŚRODOWISKA SA	3,1	4,0	4,2	4,4	4,45	4,5	2,4	2,75	3,0	3,3	3,5	3,65	
BANK POLSKA KASA OPIEKI SA	2,5	3,5	3,8	4,0	4,1	4,25	2,0	2,8	3,0	3,15	3,25	3,5	100 USD a vista 500 USD terminowe
BANK PRZEMYSŁOWO – HANDLOWY SA	3,75	4,5	4,55	4,75	4,75	4,75	2,5	2,8	3,0	3,2	3,25	3,5	50 USD a vista 300 USD terminowe
BANK ZACHODNI SA	3,0	3,0	3,3	4,0	4,25	4,25	2,3	2,6	2,7	3,15	3,25	3,25	50 USD
KREDYT BANK SA	2,5	5,0	5,1	5,3	5,4	5,4	2,5	3,3	3,35	3,4	3,45	3,45	500 USD
PKO BP	2,5	3,5	3,8	4,0	4,0	4,0	2,0	2,3	2,4	2,5	2,6	2,8	100 USD a vista 500 USD terminowe
POLSKI BANK INWESTYCYJNY SA	2,6	3,75	4,1	4,3	4,4	—	2,2	2,75	2,9	3,0	3,1	—	50 USD
INVEST BANK SA (obsługa Banku Staropolskiego)	2,0	4,25	4,5	5,0	5,0	5,0	2,0	2,9	3,0	4,5	4,5	4,5	100 USD 200 DEM
POWSZECHNY BANK GOSPODARCZY SA	2,5	3,25	3,55	3,75	4,0	4,2	2,3	2,8	3,15	3,2	3,25	3,25	10 USD a vista 100 USD terminowe
POWSZECHNY BANK KREDYTOWY SA	3,5	4,5	4,6	4,7	—	—	2,5	2,8	2,9	3,0	—	—	100 USD

zebrała: (doż)

Szkolenia dla bankowców

Visa International, stowarzyszenie 20 tys. banków wydających najbardziej popularne na świecie karty płatnicze, otworzyło Centrum Samokształcenia przy swym warszawskim biurze w Lim Center w Hotelu Mariott. Pracownicy banków będących członkami stowarzyszenia mogą nieodpłatnie pogłębiać wiedzę dotyczącą kart płatniczych.

Kursy opracowane przez Member Education Visa International dotyczą m.in. przygotowań banku do rozpoczęcia działalności w dziedzinie kart płatniczych, obsługi punktów usługowo-handlowych akceptujących karty Visa, jak też (dla bardziej zaawansowanych) zasad autoryzacji, kontroli ryzyka czy też arbitrażu pomiędzy bankami w przypadku spornych transakcji.

Członkami Visa International w Polsce jest obecnie 19 banków, a 16 z nich emituje już swoje karty Visa Classic lub Visa Business; 9 banków przygotowuje się do wydania karty Visa Electron. Praca w trybie Visa Electron pozwala na automatyczne stwierdzenie wypłacalności klienta, jeszcze przed zawarciem transakcji.

Na koniec grudnia 1996 r. karty Visa były honorowane w Polsce w ok. 28 tys. punktów usługowo-handlowych. Posiadacze tych kart wystawionych zarówno w kraju jak i za granicą mogą wypłacać gotówkę w Polsce w bankomatach WBK, Banku Gdańskiego, Banku Pekao SA oraz bankomatach obsługiwanych przez firmę Euronet i w 1.860 placówkach banków członkowskich.

(koci)

SUPER PREMIA - WCZASY!
Kontyngent '97
☆ FIESTA ☆ MONDEO ☆ SCORPIO ☆ ESCORT z Płońska ☆
Ford ESCORT tańszy o 700 DM
Spectrum
Twój dealer od 1992 r.
salon części serwis
BIAŁYSTOK, al. Jana Pawła II 88 (d. UL. ZWYCIĘSTWA)
TEL./FAX 516-911, 516-034, TEL. 518-279, 516-185
19258a

"DOR-RYN" s.c.
DEALER
PORTA
OFERUJE PAŃSTWU DRZWI TŁOCZONE I LAMINOWANE ORAZ SKRZYDŁA DO METALOWYCH FUTRYN
19326
15-459 Białystok, ul. Częstochowska 14/2, tel. (085) 524-328, 524-486

FIMOT Regionalny Dealer samochodów
19446
Lublin, Żuk, Polonez Truck,
Citroën C-15, Cargo VAN, Caro
specjalistyczne: kontenery, izotermy, furgony, chłodnie
Ełk, Łukasiewicza 1 c, tel./fax (087) 10-48-40
na miejscu leasing i kredyt profesjonalny serwis
AUTOKOMIS Z MOŻLIWOŚCIĄ ZAMIANY UŻYWANYCH NA NOWE

AGRORYNEK

WOJEWÓDZTWO BIAŁOSTOCKIE (27-31.01.)

REJON	Pszenica dt	Żyto dt	Jęczmień dt	Jaja kg	Owies dt	Ziemniaki dt	Krowa szt.	Koń szt.	Prosięta (para)
BIELSK PODLASKI	53-55	38-40	47	4,5-5,0	33-36	—	—	—	200-230
KNYSZYN	55	38-40	50	5,0	40	—	1.400-2.000	—	180-250
SIEMIATYCZE	50-55	37-40	—	4,8-5,6	—	—	1.600-1.800	—	180-230
SOKÓŁKA	52-55	40-43	45-48	5,0-5,8	32-35	—	1.200-1.600	2.000	160-250
SUCHOWOLA	45-53	40-42	42-45	4,5-5,0	33-35	—	1.200-1.700	—	140-180

WOJEWÓDZTWO ŁOMŻYŃSKIE (27.01.-1.02)

REJON	Pszenica dt	Żyto dt	Jęczmień dt	Pszenżyto dt	Owies dt	Ziemniaki dt	Krowa szt.	Koń szt.	Prosięta (para)
SZCZUCZYN	55	38	—	—	38-39	—	1.200-1.500	1.800-2.600	150-165
SOKOŁY	54-55	37-38	40-42	39-40	40-41	—	1.200-1.500	2.300-3.800	160-180
JEDWABNE	52-55	39-40	—	—	36-40	—	900-1.500	—	140-180
CIECHANOWIEC	56	38	47	40	39	18	900-1.300	—	180
ZAMBRÓW	55-60	—	—	—	—	—	850-1.200	—	140-180
KOLNO	55-60	38-40	—	40	45	—	1.850	—	170-180

Tydzień na targowiskach

Cło bez znaczenia

Mimo przywrócenia częściowego cła na zboża popyt i podaż utrzymują się na stałym poziomie. Obawy ministra Kołodki, dotyczące możliwości nagłego wzrostu cen, jak na razie się nie potwierdzają.

Obecnie większość dużych firm zbożowych posiada znaczne zapasy, więc nie kwapią się ze zwiększonym skupem. Tym bardziej, że wiele z nich nie ma jak na razie wiele miejsca w magazynach. Na rynku nieco większe zainteresowanie skupem ziarna wykazują jedynie mniejsze młyny oraz wytwórnie pasz – nie mające jednak zbyt wielkiego wpływu na rynek.

Z wyborem gatunku zbóż nie ma problemu, na giełdach jest on bardzo duży. W województwie białostockim ceny skupu w ostatnich dniach stycznia wahały się od 450-530 zł za tonę w Suchowoli, 550 zł w Knyszynie i 530-550 zł w Bielsku Podlaskim. Nieco drożej płacono za tonę pszenicy w województwie łomżyńskim od 550 zł za tonę w Szczuczynie i 550-600 zł w Kolnie oraz Zambrowie.

Na rynku mięsnym podaż jest znacznie większa niż popyt. Parę prosiąt możemy kupić już za 140-180 zł (Jedwabne, woj. łomżyńskie). Znacznie drożej jest w Sokółce, gdzie para prosiąt to wydatek od 160 do 250 zł oraz Bielsku Podlaskim 200-230 zł. Ceny krów kształtują się od 900 zł (Ciechanowiec, Zambrów) do 1800-2000 (Siemiatycze, Knyszyn).

Taki stan rzeczy jest spowodowany zablokowaniem rynku wschodniego oraz dużymi zapasami smalcu i półtusz. Jeżeli sytuacja ta nie ulegnie poprawie, wtedy rolnicy powinni liczyć się ze spadkiem cen skupu wieprzowiny.

JBB

PepsiCo oddziela restauracje

Szefowie restauracji PepsiCo International potwierdzili na konferencji prasowej oddzielenie sieci restauracji od całego koncernu. Ich zdaniem, nie będzie to miało większego wpływu na działalność restauracji w Polsce. W wyniku tego powstanie nowy koncern składający się restauracji Pizza Hut, Taco Bell i KFC, których jest na całym świecie ok. 29 tys.

Akcje nowej firmy zostaną rozdzielone wśród udziałowców Pepsico Inc. W Polsce funkcjonuje 49 restauracji Pizza Hut, Taco Bell i KFC, w których pracuje ok. 3 tys. osób. Dotychczas koncern PepsiCo zainwestował w tę działalność w Polsce ponad 57 mln USD.

W planach jest otwarcie w naszym kraju w br. 15 restauracji oraz ok. 100 w ciągu 5 lat.

(PAP)

Przemysł Mięsny Białystok
PMB BIAŁYSTOK
UWAGA od 1 lutego
NIŻSZE CENY wędlin

kiełbasa kresowa	~~8,49~~	7,90
kiełbasa toruńska	~~10,35~~	9,99
kiełbasa wigierska	~~7,93~~	7,65
kiełbasa wileńska	~~8,78~~	8,50
kiełbasa zwyczajna	~~8,85~~	8,55

Smakosze kupują tylko u nas !
19462

Panasonic
Autoryzowany Dystrybutor
Poleca duży wybór:
❑ telefaxów
❑ telefonów
❑ central
Leasing raty
19131
SERWIS, GWARANCJA, MONTAŻ
TELE INTER COMMUNICATION
Aleja 1000-lecia Państwa Polskiego 4
Białystok, tel./fax 538-525, tel. 538-272

TOR SA Autoryzowany dealer
oferuje
Żuk LUBLIN
DAEWOO MOTOR POLSKA
1000063
CENY FABRYCZNE
Świadczymy usługi:
skup silników S-21, Polonez ● naprawy główne silników S-21 Żuk FSO, Polonez, C-330, C-360 3P Andoria 4c90 ● naprawy głowic silników ● szlifowanie wałów korbowych, cylindrów i sworzni ● regeneracja korbowodów ● spawanie bloków
INWESTOR LEASING tel. 446-355
Białystok, ul. Choroszczańska 24
tel. 513-165, 513-070, fax 510-972

Certyfikat Compaqa dla białostockiego INFO-SERWISU

Jedyni w regionie

Firma INFO-SERWIS ComputerLand Białystok – jako jedna z 17 w kraju i jedyna w Polsce północno-wschodniej – po raz kolejny otrzymała Certyfikat Compaq System Reseller na rok 1997.

Certyfikat, który białostocka firma posiada od 1995 r., upoważnia do sprzedaży oraz instalacji pełnej oferty sprzętu komputerowego Compaq ze szczególnym uwzględnieniem serwerów wieloprocesorowych. Strategia Compaqa, jednego z liderów rynku komputerowego, polega na coraz bardziej zaawansowanej integracji jego produktów. Znaczy to, że firma dostarcza klientom coraz lepsze rozwiązania sieciowe, począwszy od konfiguracji początkowej przez cały okres użytkowania serwerów. Compaq stale też rozwija programy partnerskiej współpracy z innymi liderami branży. Wspólnie – jeszcze przed rozpoczęciem tworzenia produktów – bada możliwości integracji, a następnie testuje swoje rozwiązania sieciowe w laboratoriach i rzeczywistych środowiskach pracy, co ma na celu dostarczenie systemu odpowiednio wydajnego i niezawodnego.

(semi)

Komputer dla nerwowych

Jeśli ktoś jest nadpobudliwy, to jego udręki wreszcie się skończyły. Firma California Access oferuje notebook, który nie tylko jest cierpliwy dla błędów i omyłek, potrafi on znacznie więcej; za nic ma Twój zły humor. Otóż jeśli masz już dość „kupy złomu" i chcesz trzasnąć pięścią w klawiaturę, proszę bardzo. CA ARMY-5 zniesie to z pokorą. Można też rzucić nim o podłogę, nadal będzie gotowy do pracy. Na koniec można sobie jeszcze na nim trochę poskakać. ARMY-5 przyjmie to ze stoicyzmem, podobnie jak oblanie herbatą i zamknięcie w lodówce.

Zakres temperatur, w jakich producent gwarantuje sprawność, wynosi od -20 do +50 st. C. Palce poodpadają z zimna, a on nadal będzie wesoło mrugał do ciebie znakiem zachęty. Bez znaczenia jest dla niego wilgotność powietrza, zapylenie, wibracja. Takich to czasów i komputerów doczekaliśmy.

Poza tym CA ARMY-5 jest całkiem zwykłym notebookiem. Procesor Pentium 100, 64 RAM, mysz (oczywiście wodoodporna), dysk 1,2 GB, wymienna stacja 3,5„ FDD, CD-ROM 10x, monitor 11,3„ słowem normalka.

Każdy, kto po przeczytaniu powyższych słów pomyśli: „oto sprzęt dla mnie", nie powinien wpadać w zbyt wielki zachwyt. CA ARMY-5 powstał z myślą o wojsku i tam raczej będzie używany. Cena ok. 30.000 zł też nie na cywilną kieszeń.

Ale jak wiadomo, komputery szybko tanieją... **Jak**

Produkty roku PCkuriera

Po raz siódmy redakcja dwutygodnika „PCkurier" ogłosiła wyniki konkursu na „Produkt Roku". Tytuł ten otrzymało pięć produktów, a kolejne cztery – honorowe wyróżnienia. Nagrody „Wybór Czytelników PCkuriera" czytelnicy przyznali kolorowej drukarce atramentowej Hewlett-Packard DeskJet 690c i systemowi Windows 95 PL Microsoftu.

O nagrodę „PCkuriera" mogą ubiegać się jedynie polskie produkty, które zostały przetestowane i opisane na łamach pisma. Przy ocenie brano pod uwagę m.in. jakość produktów, prawidłowość wypełniania zadań, wygodę obsługi i nowatorstwo techniczne.

„Produktem Roku '96 PCkuriera" zostały: Komputerowy Słownik Języka Polskiego (PWN i Literae), program VR-Explorer do tworzenia wirtualnej rzeczywistości (firma Pulsar Electronics), program Dyktando firmy ZipSoft, program do organizacji komunikacji firmy ze światem zewnętrznym WinTel 1.03 firmy Compol II oraz przenośny zestaw dla akwizytora do organizacji i kontroli sprzedaży Przenośny System Ewidencji Transakcji SET przedsiębiorstwa Univex.

Wyróżnienia otrzymały: Analizator Managera (pakiet programów, służących do analizy kondycji finansowej, monitorowania stanu firmy i wspomagania zarządzania), CADRaster LTX (program do obróbki plików rastrowych w środowisku AutoCAD), Lingua Land (multimedialny, wielojęzyczny słownik dla dzieci) oraz MultiBee: Basic English Expressions for Travel (multimedialny podręcznik podstawowych wiadomości z języka angielskiego dla podróżujących).

(semi)

Nowy Explorer dla starych okienek

Użytkownicy starszej wersji „okienek" doczekali się nareszcie tego, do czego zdążyli już przywyknąć posiadacze Windows 95. Microsoft udostępnił bowiem przeglądarkę Internet Explorer 3.0 do systemu Windows 3.1.

Explorera 3.0 dla Windows 3.1 można uruchomić na komputerze PC z procesorem 386 lub lepszym już przy 4 MB pamięci RAM. Dzięki temu firmy mogą nadal wykorzystywać w swoich sieciach intranet starsze komputery i nie muszą ograniczać zakresu dostępnych funkcji. Fast Startup przyczynił się do skrócenia czasu wczytywania, a obsługa szybkiego wyświetlania strony, blokada obszarów z grafiką i inteligentne wykorzystanie pamięci podręcznej sprawiają, że przeglądanie stron Webu jest szybkie.

Explorer 3.0 do Windows 3.1 korzysta z tego samego interfejsu użytkownika co Explorer do Windows 95 i zapewnia możliwości dostosowania programu do własnych potrzeb. Użytkownicy mogą zmieniać rozmiary paska narzędziowego przeglądarki i umieszczać ulubione ośrodki Webu bezpośrednio na pasku QuickLinks, dzięki czemu wystarczy jedno kliknięcie myszką, aby się w nich znaleźć. Można ponadto określić stronę wyszukiwania oraz stronę, która zostanie wczytana po uruchomieniu programu lub też zebrać wszystkie ulubione strony w jednym miejscu. Dla stawiających pierwsze kroki w Internecie pomocą będzie kreator Internet Connection, który prowadzi użytkownika od ustawienia komputera po połączenie z Internetem.

Pakiet Microsoft Internet Explorer Administration Kit (IEAK) umożliwia natomiast informatykom przedsiębiorstw indywidualizowanie i automatyzowanie instalacji przeglądarki. Pozwala on też na centralne kontrolowanie instalacji i zmian.

Explorera 3.0 dla Windows 3.1 można za darmo sprowadzić spod adresu http://www.microsoft.com/ie/. Bezpłatnie (obowiązuje opłata 20 USD na pokrycie kosztów wysyłki) można też otrzymać pakiet IEAK – wystarczy wypełnić zamówienie online pod adresem http://www.microsoft.com/ie/ieak/.

(semi)

INFONOTKI

REKORDOWE ZYSKI INTELA...

Dzięki rekordowej sprzedaży procesorów Pentium i Pentium Pro przychody Intel Corporation wzrosły w roku ubiegłym – w porównaniu z 1995 r. – o 29 proc. i wyniosły 20,8 mld USD (w 1995 r. – 16,2 mld USD). Natomiast zysk netto wyniósł w 1996 r. 5,2 mld USD (w 1995 r. – 3,6 mld USD), co oznacza 45-proc. wzrost. Ubiegły rok był siódmym z kolei, w którym Intel odnotował zarówno rekordowe przychody, jak i zyski.

Rada Nadzorcza Intela zatwierdziła split akcji w stosunku 2:1, w wyniku którego wszyscy akcjonariusze otrzymają po 1 dodatkowej akcji za każdą posiadaną. Podział musi zatwierdzić Walne Zgromadzenia Udziałowców, które odbędzie się 21 maja br.

...I GORSZE NOVELLA

W czwartym kwartale finansowym, kończącym się 26 października 1996 r. Novell osiągnął przychody w wysokości 384 mln USD i zysk netto w wysokości 59 mln USD. W porównaniu z wynikami IV kwartału 1995 r. (przychody na poziomie 481 mln USD, a zysk netto – 59 mln USD) jest to spadek. Gorsze są też wyniki, jakie Novell osiągnął w całym roku finansowym 1996: przychody w wysokości 1,4 mld USD (2 mld w roku finansowym 1995) i 126 mln USD zysku netto (rok poprzedni – 338 mln USD). Fakty te Novell tłumaczy tym, że wyniki z 1995 r. obejmują wpływy osiągnięte ze sprzedaży produktów, których wytwarzanie zostało zaniechane lub wytwarzające je działy sprzedano innym firmom.

opr. (semi)

METKOWNICA
Sprzedaż w cenach producenta i serwis:
- WAG ELEKTRONICZNYCH I MECHANICZNYCH
- METKOWNIC
- KAS FISKALNYCH

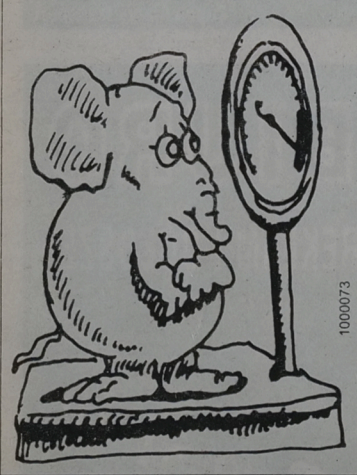

1000073

Białystok, ul. Młynowa 76 lok. 5 tel. 444-063, tel./fax 444-749

17091b
heximp LEASING trafiłeś w samo sedno!
0-800 27 011 (BEZPŁATNE POŁĄCZENIE)
BIAŁYSTOK TEL./FAX (0-85) 75 42 24 W. 239 UL. 1000-LECIA P.P. 4/215

TE CENY SZOKUJĄ NAWET NAS SAMYCH

JUŻ W POLSCE
HYUNDAI
P5000M-133
BUSINESS LINE
- PROCESOR INTEL PENTIUM® 133 MHz
- PŁYTA GŁÓWNA INTEL HX CHIPSET 256K PB CACHE
- 16 MB EDO RAM
- HDD 1,27 GB
- FDD 3,5"/1,44 MB
- CD ROM 12 x SPEED
- VGA ATI PCI 2 MB
- OBUDOWA HYUNDAI MIDI TOWER
- MS WINDOWS 95 PL

2 909,-

GWARANCJA 2 i 3 — 2 LATA GWARANCJI NA ESCOM PC, 3 LATA BEZPŁATNEGO SERWISU, BEZPŁATNY SERWIS

ALTIS LCK 100
PROCESOR AMD-K5™ PR100 MHz
PŁYTA GŁÓWNA PCI 256K PB CACHE
8 MB RAM, HDD 850 MB
OBUDOWA MINI TOWER
IBM OS2/WARP + WINCODE PL + IBM ANTIVIRUS
(pozostałe elementy konfiguracji wspólne, jak w tabeli)

CENY NETTO 1 499,-

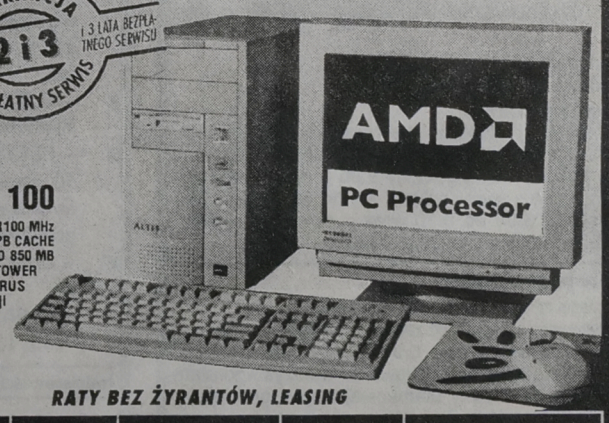

RATY BEZ ŻYRANTÓW, LEASING

ESCOM PC	PROCESOR INTEL PENTIUM®	PAMIĘĆ RAM	PŁYTA GŁÓWNA	DYSK TWARDY HDD	NAPĘD CD ROM	OBUDOWA	SYSTEM OPERACYJNY	CENA NETTO
GALLUS LCP 100	100 MHz	8 MB	PCI 256K PB CACHE	1 GB FAST ATA-EIDE	OPCJA	ESCOM MINI TOWER	MS DOS 6.22 * MS WINDOWS 3.11PL	1 699,-
ARATOS LCP 120	120 MHz	8 MB	PCI 256K PB CACHE	1 GB FAST ATA-EIDE	OPCJA	ESCOM MINI TOWER	MS DOS 6.22 * MS WINDOWS 3.11PL	1 929,-
QUATTRO VEP 133	133 MHz	8 MB	INTEL CHIPSET 256K PB CACHE	1,27 GB FAST ATA-EIDE	8 x Speed	ESCOM MIDI TOWER	MS WINDOWS 95 PL*	2 649,-
CELSUS VEP 150	150 MHz	8 MB	INTEL CHIPSET 256K PB CACHE	1,27 GB FAST ATA-EIDE	8 x Speed	ESCOM MIDI TOWER	MS WINDOWS 95 PL*	2 849,-

* systemy operacyjne dostarczane są z kompletem nośników i dokumentacji
- napęd FDD 3,5"/1,44 MB
- karta grafiki SVGA PCI 64-bitowa 1 MB
- sterownik PCI EIDE i multi I/O zintegrowany z płytą główną
- klawiatura WINDOWS 95
- atrakcyjny pakiet oprogramowania

SALON SPRZEDAŻY:
BIAŁYSTOK
ul. Dąbrowskiego 12
tel./fax 085 / 44 58 49
tel. 085 / 51 44 38

PARTNER ESCOM:
AUGUST s.c.
AUGUSTÓW
ul. Wojska Polskiego 38 B
tel./fax 0119 / 477 94
P.U.H. INVEST-NORD
SUWAŁKI
ul. Utrata 2 A
tel./fax 087 / 66 76 04

ESCOM PARTNER
ESCOM PERIPHERALS
- OBSŁUGA AUTORYZOWANYCH PARTNERÓW
- DYSTRYBUCJA PODZESPOŁÓW KOMPUTEROWYCH
tel./fax jak do salonu sprzedaży lub
tel./fax 061 / 172 299, 172 606, 172 867, 172 927.

ESCOM COMPUTER
18977

WYBIERZ ZDROWIE !!!

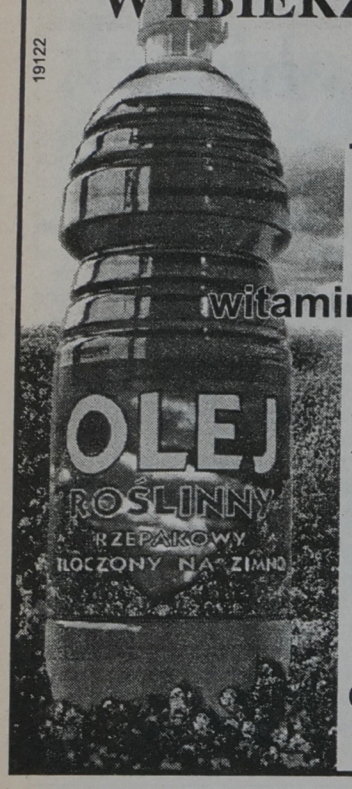

Olej rzepakowy WIEJSKI
Tłoczony na zimno
Bez chemikaliów
Zawiera wszystkie witaminy i sole mineralne

Nie jest droższy niż inne

Producent:
Godagro sp. z o.o.
Czyżew, tel. (086) 755-555
fax (086) 755-016

ZARZĄD MIASTA BIAŁEGOSTOKU

Ogłasza publiczny przetarg ustny na sprzedaż:

- 1. Nieruchomości nie zabudowanych przeznaczonych pod budownictwo mieszkaniowe jednorodzinne, położonych w Białymstoku, oznaczonych jako działki nr nr
  - a) 386 o pow. 479 mkw. przy ul. Makuszyńskiego 26, 387 o pow. 137 mkw., przy ul. Makuszyńskiego 28 o łącznej powierzchni 616 mkw.
    Cena wywoławcza: 25.340,00 zł.
    Wadium: 2.600,00 zł.
  - b) 385 o pow. 540 mkw. przy ul. Makuszyńskiego 24.
    Cena wywoławcza: 23.010,00 zł.
    Wadium: 2.400,00 zł.
- 2. Nieruchomości nie zabudowanej, położonej w Białymstoku przy ul. Celowniczej 1/1, oznaczonej jako działka nr 214/2 o pow. 548 mkw., przeznaczonej pod budownictwo mieszkaniowe jednorodzinne (segment bliźniaka) lub pod budowę pawilonu handlowo-usługowego.
  Cena wywoławcza: 33.010,00 zł.
  Wadium: 3.400,00 zł.
- 3. Nieruchomości zabudowanej, położonej w Białymstoku przy ul. Myśliwskiej 2, oznaczonej jako działka nr 736 o pow. 2671 mkw., znajdującej się na terenach produkcyjno-usługowych zainwestowanych.
  Cena wywoławcza: 400.000,00 zł.
  Wadium: 40.000,00 zł.

*Przetarg odbędzie się w dniu **21 lutego 1997 r. o godz. 11.00** w sali 6A (parter) Urzędu Miejskiego, ul. Słonimska 1.*

Warunkiem przystąpienia do przetargów jest wpłata wadium do kasy tut. Urzędu (pokój 102) w dniu przetargu w godz. 8.00 – 10.30.

Bliższych informacji, dotyczących przetargów można zasięgnąć w Urzędzie Miejskim, ul. Słonimska 1, pokój 602, tel. 329–325 w. 267.

W przypadku uchylenia się od zawarcia umowy notarialnej uczestnika, który przetarg wygra, wadium ulegnie przepadkowi.

Zarząd Miasta Białegostoku zastrzega sobie prawo unieważnienia przetargu, bez podania przyczyn.

(1000060)

STOLBUD SOKÓŁKA S.A. P.H.U. SA&SZA S.C.

OKNA I DRZWI

ceny detaliczne niższe od cen producenta

oraz inne materiały budowlane
Białystok
Hurtownia nr 1,
ul. 27 Lipca 62 (teren MPO)
tel./fax. 752 778, tel.538-542

19437

SUKCES FINANSOWY
to własna,
nowoczesna
EKOLOGICZNA PRALNIA CHEMICZNA
Kompleksowe wyposażenie, projektowanie, uruchamianie, szkolenia

EXEL Sp. z o.o.
01-646 Warszawa, ul. Jelinka 12
tel. (022) 33 12 14, 33 47 74
fax 33 12 66

1000032

ZARZĄD MIASTA EŁKU

ogłasza publiczny przetarg ustny

na sprzedaż nieruchomości gruntowej nie zabudowanej, położonej w Ełku przy ul. Handlowej 6, oznaczonej nr. geod. 2163/35 o pow. 1813 mkw. przeznaczonej pod budowę budynku handlowo-hurtowego i magazynowo-składowego o zabudowie wolno stojącej.

Cena wywoławcza – 8.340,00 zł.
Wadium – 2.100,00 zł.

UWAGA!!!
Przetarg odbędzie się w dniu 26 lutego 1997 r. o godzinie 10.00 w sali konferencyjnej Urzędu Miasta w Ełku.

Warunkiem przystąpienia do przetargu jest wpłacenie wadium podane jw. na konto Urzędu Miasta w Ełku nr PBK Warszawa O/Ełk 11101558-1166-3620-3-15 lub w kasie Urzędu Miasta w Ełku nie później niż do godziny 9.00 w dniu przetargu.
Osoby, które wpłacą wadium przelewem winny zgłosić do tut. Urzędu, pokój nr 35 w godzinach od 9.00 do 9.30 wraz z dowodem wpłaty i dowodem osobistym celem potwierdzenia wpłynięcia przelewu.

Wpłacone wadium przepada w przypadkach:
✔1) niezgłoszenia postąpienia ze strony uczestników przetargu,
✔2) jeżeli nabywca nieruchomości uchyli się od zawarcia umowy notarialnej.

Nabywca nieruchomości pokryje koszt podziału geodezyjnego w kwocie 108,89 zł oraz koszt wyceny nieruchomości w kwocie 31,26 zł.
Nabywca nieruchomości poniesie koszty ewentulanego wyłączenia gruntu rolnego z produkcji rolniczej, zgodnie z ustawą z dnia 3 lutego 1995 r. o ochronie gruntów rolnych i leśnych (Dz.U. nr 16 poz. 78).
Zarząd Miasta Ełk zastrzega prawo unieważnienia przetargu bez podania przyczyn.
Bliższe informacje pod nr tel. 10-92-51 wew. 235.

(1000033)

ZARZĄD MIASTA EŁKU

ogłasza publiczny przetarg ustny

na sprzedaż lokalu użytkowego nr 1 o pow. użytkowej 72,10 mkw. położonego w parterze budynku nr 18 przy ul. Wojska Polskiego w Ełku, wraz z oddaniem w użytkowanie wieczyste 26/260 części gruntu.

Cena wywoławcza 81.086,00 zł.
Wadium: 20.000,00 zł.

Przeznaczenie lokalu: usługowo-handlowe.
Warunkiem przystąpienia do przetargu jest wpłacenie wadium na konto Urzędu Miasta w Ełku nr PBK Warszawa O/Ełk 11101558–1166–3620–3–15 lub w kasie Urzędu Miasta w Ełku nie później niż do godziny 9.00 w dniu przetargu.
Osoby, które wpłacą wadium przelewem winny zgłosić się do tut. Urzędu Miasta w Ełku, pok. 35 w godzianch od 9.00 do 9.30 wraz z dowodem wpłaty i dowodem osobistym celem potwierdzenia wpłynięcia przelewu.

Wpłacone wadium przepada w przypadkach:
✔1) niezgłoszenia postąpienia ze strony uczestników przetargu,
✔2) jeżeli nabywca nieruchomości uchyli się od zawarcia umowy notarialnej.

Cena ułamkowej części gruntu stanowić będzie 0,99% ceny nieruchomości uzyskanej w przetargu. I opłata roczna z tytułu użytkowania wieczystego ułamkowej części gruntu wynosić będzie 25% ceny ułamkowej części gruntu uzyskanej w przetargu. Opłata roczna wynosić będzie 3% ceny ułamkowej części gruntu uzyskanej w przetargu.
UWAGA!!!
Przetarg odbędzie się w dniu 25 lutego 1997 r. o godzinie 10.00 w sali konferencyjnej Urzędu Miasta w Ełku.
Nabywca nieruchomości pokryje koszt sporządzenia operatu szacunkowego w kwocie 366,00 zł.
Do ceny lokalu uzyskanej w przetargu zostanie doliczony podatek VAT w wysokości 22%.
Zarząd Miasta Ełk zastrzega prawo unieważnienia przetargu bez podania przyczyn.
Bliższe informacje pod nr tel. 10-92-51 wew. 235.

(1000034)

Rejon Energetyczny Wysokie Mazowieckie zawiadamia odbiorców o przerwie w dostawie energii elektrycznej, która nastąpi w miejscowościach:

- **– Wysokie Mazowieckie ul. Kwiatowa, Akacjowa, Przechodnia i przyległe, Zawrocie Nowiny, Gołasze Puszcza, Gołasze Puszcza kol., Osipy Lepartowizna, Osipy Nowe, Osipy Wandzin i Tybory Żochy w dniu 10 i 11.02.97 r. od godz. 8.00 do godz. 15.00.**
- **– Czyżew Złote Jabłko, Czyżew Stacja, Czyżew Siedliska, Jaźwiny Koczoty,Godlewo Piętaki, Godlewo Piętaki kol., Siennica Lipusy, Siennica Pierce, Siennica Pietrasze, Siennica Święchy i Siennica Szymanki w dniu 12.02.97 r. od godz. 8.00 do godz. 15.00.**
- **– Kapłań, Klukowo kol., Sobolewo, Żabiniec i Klukowo w dniu 13.02.97 od godz. 8.00 do godz. 15.00.**
- **– Dąbrowa Nowa Wieś, Dąbrowa Tworki, Dąbrowa Bybytki, Dąbrowa Moczydły kol. i Dąbrowa Moczydły w dniu 17.02.97 od godz. 8.00 do godz. 15.00.**

Bliższych informacji udziela Rejon Energetyczny Wysokie Mazowieckie, telefon 41-09.

(1000066)

Rejon Energetyczny Łapy informuje odbiorców o przerwie w dostawie energii elektrycznej w miejscowościach:

- ✘ **Łapy-Łynki, Łapy-Osse, Gąsówka-Osse, Gąsówka-Stara w dniu 07.02.97 r. w godz. 8.00 – 13.00.**

Ww. przerwy podyktowane są remontem urządzeń elektroenergetycznych. Bliższych informacji udziela Rejon Energetyczny Łapy, tel. 15-22-01.

(1000050)

Nowy sklep
z odzieżą używaną
tylko na wagę w Hajnówce
zaprasza
10.02.1997 r. 8.00 –17.00.
Najniższe ceny, wysoka jakość, ul. ks. J. Wierobieja 2 (dawna Buczka)
NA I PIĘTRZE.

(1000030)

Rejon Energetyczny Białystok Miasto przeprasza odbiorców energii elektrycznej za przerwy w dostawie, które wystąpią:

- ✘ **– 10.02.97 r.** w godz. 8.00 – 15.00 ulice: Swobodna 54, 56, 58, 60, 62, 64, Kopernika, Bema od Kopernika do J.Woj., Ślusarska, Hetmańska od Promiennej do Zwycięstwa, Konduktorska, Reymonta, Kasprowicza,
- ✘ **– 11.02.97 r.** w godz. 8.00 – 15.00 ulice: Łagodna 1, 3, 5, 6, 7, 8, 9, Baranowicka od Gródeckiej do Śmiałej, Gródecka, Piaskowa, Plażowa,
- ✘ **– 12.02.97 r.** w godz. 8.00 – 15.00 ulice: Swobodna 28A, 28B, 30, 32, 36, Szeroka 10D – 16/8, Piaskowa, Sobolewska, Cała, Hutnicza, Baranowicka, Gródecka, Broniewskiego 9, 11, 13, 15, 17, 19, 21, 23, 25 – przedszkole,
- ✘ **– 13.02.97 r.** w godz. 8.00 – 15.00 ulice: Swobodna 25A, 27, Łagodna 14,
- ✘ **– 14.02.97 r.** w godz. 8.00 – 15.00 ulice: Dworska 1, 1A, 3, 5, 7, 7A, 9, 13, 15, 17, 48–50, Ustronna – warsztat samochodowy.

miejscowości:

- ✘ **– 13.02.97 r.** w godz. 8.00 – 15.00 w **Kleosinie** ulice: Gałczyńskiego, Reymonta, Morcinka, Żeromskiego, Zambrowska, Kruczkowskiego, Tuwima, Broniewskiego.

W związku z planowanymi wyłączeniami energii elektrycznej podanymi wyżej nastąpią kilkuminutowe zaniki napięcia dla części osiedli do których te ulice należą. Wyłączenie dotyczy również zakładów usługowych i warsztatów rzemieślniczych. Bliższych informacji udziela Pogotowie Energetyczne, tel. 991.

(1000067)

WAREX Producent
Betonowych Bloczków
Fundamentowych M4, M6
tel. (085) 632-619
Zapewniamy transport

19403

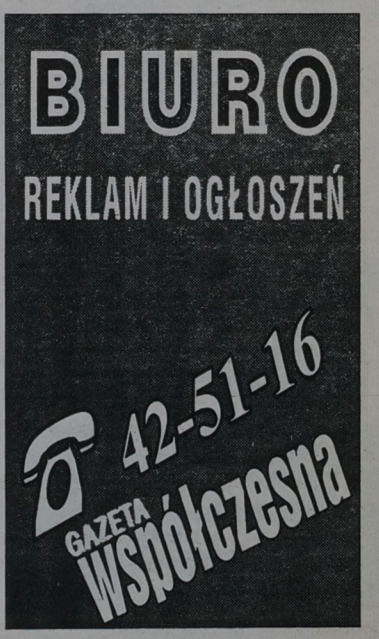

WOJEWÓDZKI ZARZĄD MELIORACJI I URZĄDZEŃ WODNYCH W ŁOMŻY, UL. POZNAŃSKA 141B

ogłasza Konkursy ofert na utrzymanie i eksploatację urządzeń melioracji podstawowych na terenie:

- Oddział Rejonowy Grajewo: konserwacja bieżąca – 335,0 km, w tym gruntowna 32,6 km, remont budowli – 9 szt.
- Oddział Rejonowy Łomża: konserwacja bieżąca – 298,6 km, w tym gruntowna 56,9 km, remont budowli – 9 szt.
- Oddział Zambrów: konserwacja bieżąca – 396,6 km, w tym gruntowna – 79,7 km, remont budowli – 7 szt.

Konkursy ofert odbędą się o godz. 9.00 w siedzibie zamawiającego, pokój 101, w następujących terminach:

- OR Grajewo – 1997.03.04
- OR Łomża – 1997.03.05
- OR Zambrów – 1997.03.06

Przedmiary robót znajdują się do wglądu w pokoju 109.
Specyfikację warunków zamówienia należy odebrać w siedzibie zamawiającego, pokój 109, w godz. 8-14.
Wadium należy wnosić w terminach określonych w specyfikacji.
Oferty należy składać w dniu konkursu, do godz. 8.30, pokój 109.
Bliższe informacje można uzyskać w pokoju 109, 115 i pod numerem telefonu 18–51–15.

(100004)

Wojewódzka Dyrekcja Dróg Miejskich w Suwałkach. 16-400 Suwałki, ul. Sejneńska 51, tel. 667–855, 664–831

❒ ogłasza przetarg nieograniczony na opracowanie wniosku o ustalenie warunków zabudowy i zagospodarowania oraz projektu technicznego ul. Łukasiewicza w Ełku.

Termin realizacji: 31.07.1997 r.
Wadium w wysokości 500 zł należy wpłacić na konto PBI O/Suwałki nr 19801397–25188–3001–111 do dnia 20.02.1997 r.
Postępowanie nie zostało poprzedzone wstępną kwalifikacją.
Specyfikację istotnych warunków zamówienia można odebrać w siedzibie Zamawiającego, pokój 305, po dokonaniu wpłaty w wysokości 10 zł na konto NBP Suwałki nr 10101586–837–223–0 lub za zaliczeniem pocztowym.
Uprawnionym do kontaktu z oferentami jest mgr inż. W. Araszkiewicz.
Zamkniętą kopertę z ofertą oznaczoną „Oferta na wykonanie wniosku i PT ul. Łukasiewicza w Ełku" należy złożyć w siedzibie Zamawiającego, w sekretariacie, pokój 301.
Termin składania ofert upływa dnia 24.02.1997 r. o godz. 10.00.
Otwarcie ofert nastąpi w dniu 24.02.1997 r. o godz. 10.30 w siedzibie Zamawiającego, pokój 307.
Postępowanie będzie prowadzone z zastosowaniem obowiązkowych preferencji krajowych.

W przetargu mogą wziąć udział oferenci, którzy:

❖ 1. Spełniają warunki wynikające z art. 22, ust. 2 i 4 Ustawy o zamówieniach publicznuych (Dz.U.Nr 76, poz. 344 z dn. 4.07.1994 r.).
❖ 2. Spełniają i akceptują warunki zawarte w specyfikacji istotnych warunków zamówienia.

(1000055)

DAEWOO - FSO

Centrum Handlowe Daewoo FSO w Ełku

poleca:

❑ POLONEZY - we wszystkich wersjach
❑ DAEWOO - TICO, NEXIA i ESPERO
- w standardzie
i z wyposażeniem luksusowym



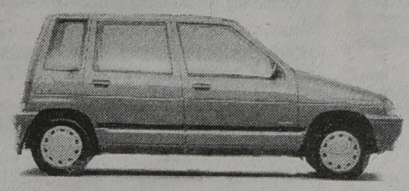





UWAGA, W TRAKCIE ZAŁATWIANIA ZAKUPU AUTORYZOWANA STACJA OBSŁUGI (Ełk, ul. Bema 2) ZAMONTUJE: BLOKADĘ SKRZYNI BIEGÓW, WYBRANY AUTOALARM I SZYBERDACH

- ***ASO wykonuje przeglądy i naprawy samochodów POLONEZ i DAEWOO;***
- ***Sprzedaż samochodów za gotówkę i na dogodne raty;***
- ***Obsługa kredytowa na miejscu - w autosalonie;***
- ***Możliwość pozostawienia auta używanego w rozliczeniu.***

CENTRUM HANDLOWE DAEWOO-FSO

SALONY:
- ul. Wojska Polskiego 59, tel. (087) 10-31-52 wew. 39
- ul. Bema 2, tel. (087) 10-52-41 wew. 323
- ul. Łukasiewicza 1c, tel. (087) 10-48-40

18602

EZEM EŁK ZAPRASZAMY

Wojewódzki Szpital Zespolony w Suwałkach poszukuje w celu zatrudnienia

– głównego księgowego

Kandydaci powinni posiadać wykształcenie wyższe, staż pracy w zawodzie głównego księgowego – min. 5 lat oraz uprawnienia biegłego rewidenta.

Oferty należy kierować pod adresem:
Wojewódzki Szpital Zespolony im. L. Rydgiera, 16-400 Suwałki, ul. Szpitalna 60.

(1000053)

NOWOCZESNE - FUNKCJONALNE MEBLE BIUROWE

STAR line

LAUREAT ZŁOTEGO MEDALU MTP

- BIURKA
- SZAFY, SZAFKI
- REGAŁY
- STOŁY
- KRZESŁA
- FOTELE itp.

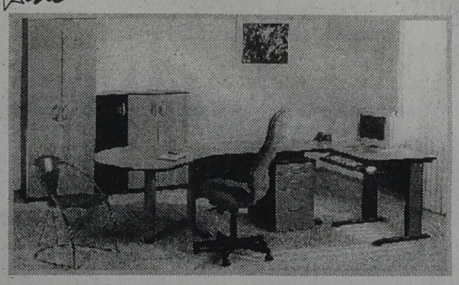

1000019

SCHOLA® sp. z o.o. 15-453 BIAŁYSTOK, UL. NOWY ŚWIAT 2, TEL. 44 24 24

Zarząd Gminy Szepietowo

ogłasza nieograniczony przetarg ustny (licytację) na sprzedaż działki nr 57 o pow. 1187 mkw. położonej w Szepietowie, KW 25726 z przeznaczeniem pod budownictwo jednorodzinne.

Cena wywoławcza nieruchomości: 13.222,10 zł.

Przetarg odbędzie się w dniu 19 lutego 1997 r. o godz. 13.00 w Urzędzie Gminy w Szepietowie.

Przystępując do przetargu należy wpłacić wadium w wysokości 5% ceny wywoławczej.

Zastrzega się prawo odstąpienia od przetargu bez podania przyczyn.

Dodatkowe informacje można uzyskać w Urzędzie Gminy, tel. 760–132.

(1000070)

Wojewódzki Szpital Zespolony
16-400 Suwałki, ul. Szpitalna 60, tel. 67-25-46, fax 67-59-38, tel./fax. 67-56-46

Wojewódzki Szpital Zespolony w Suwałkach ogłasza przetarg na „Obsługę Systemu Informatycznego" w trybie negocjacji z zachowaniem konkurencji, zgodnie z Ustawą o Zamówieniach Publicznych z dnia 1994.06.10 (Dz.U.Nr 76, poz. 344).

Przetarg odbędzie się w dniu 1997.02.20 o godz. 11.00 w sali konferencyjnej WSzZ Oferty w zamkniętych kopertach z zaznaczeniem „Przetarg na Obsługę Systemu Informatycznego" należy składać do dnia 1997.02.20 do godz. 9.00.

Specyfikację istotnych warunków od odebrania jw.

(1000054)

Unieważniamy następujące pieczątki i dowody:

- Wojewódzki Związek Sportowy ul. gen. K. Pułaskiego 73 16-402 Suwałki 4, tel. (0–87) 655-877, fax 655-875.
- Przewodniczący Wojewódzkiego Szkolnego Związku Sportowego w Suwałkach mgr Roman Twerdyk,
- dowód rejestracyjny na samochód marki Polonez o numerach rejestracyjnych SWW 5796,
- dowód osobisty na nazwisko Roman Twerdyk,
- prawo jazdy na nazwisko Roman Twerdyk.

(1000056)

PRACA

❒ ZATRUDNIĘ

"(0-85)325-681-TUK". Doradców licencjonowanych, Warszawska 40. 54483

DAM pracę stolarzom. ☎522-458. 56977

DODATKOWA praca. ☎(0-85)523-393, 523-651, 090535690. 55209

DO obsługi koni k.Białegostoku. ☎448-614. 55817

HURTOWNIA obuwia zatrudni młodą osobę do obsługi komputera. Zgłoszenia osobiste 8 lutego od godz. 13.00, Białystok, Fabryczna 37. 1000098

ŁOMŻA. Szwajcarsko -austriacka firma zatrudni przedstawicieli handlowych ☎(0-90)265-761, (0-85)755-856. 57156

POZNAŃSKI AUTO AUTORYZOWANY DEALER PEUGEOTA ZATRUDNI:
1. MECHANIKA SAMOCHODOWEGO.
2. ELEKTRYKA SAMOCHODOWEGO.
BIAŁYSTOK UL. 27 LIPCA 1/1
☎ 75-57-21 57263

PRACA (możliwość wysokich zarobków), ☎(086)16-65-32. 100015

PRACOWNIKÓW do sprzedaży usług i sprzętu GSM. ☎75-10-15. 57143

SAMODZIELNĄ księgową, ☎328-276. 57213

SOKÓŁKA, dam pracę stolarzom, ☎(11)56-89. 1000044

USA -WIZY, ☎(0-89)5273-000. 55650

WYSOKO DOCHODOWE chałupnictwo biurowe. Bielawski, Lesk 12/1, 19-400 Olecko. 1000183

WYKWALIFIKOWANĄ szwaczkę, Grabówka, Bukowa 5. 56755

ZAKŁAD Ceramiczny w Dobrzyniewie Dużym zatrudni: elektryka z uprawnieniami do 15 kV, ślusarza -mechanika, robotnika niewykwalifikowanego. Oferty zgłaszać osobiście (7.00 - 15.00), ☎(0-85)19-79-24, ☎(0-85)19-71-20.Dojazd z Białegostoku linią Biatry: 501, 502. 1000067

ZAKŁAD Mechaniczny przy Zakładzie Silikatowym w Żodziach k. Moniek zatrudni: tokarza, frezera, ślusarza -mechanika. Oferty zgłaszać osobiście (7.00 -15.00), ☎(0-85)19-79-24, ☎(0-85)19-71-20. ☎(0-85)16-25-72 (7.00 -22.00). Dojazd z Białegostoku samochodem służbowym. 1000070

ZATRUDNIĘ oborowych, ☎(086)71-48-37. 56616

ZATRUDNIĘ operatora koparki samochodowej. ☎(0-87)66-34-01. 56472

Zarząd Gminy w Sokołach ogłasza

przetarg dwustopniowy na

wykonanie dokumentacji projektowo-kosztorysowej na budowę boiska przy Szkole Podstawowej w Sokołach łącznie z koncepcją sali gimnastycznej oraz

przetarg nieograniczony na

wykonanie koncepcji architektonicznej zagospodarowania terenu położonego w Sokołach pomiędzy ul. Targową i ul. Kolejową.

Specyfikację istotnych warunków zamówienia można odebrać w Urzędzie Gminy w Sokołach ul. Rynek Mickiewicza 10. Oferty należy składać w terminie do dnia 14 lutego 1997 roku do godz. 10.00. Szczegółowe informacje można uzyskać pod nr. telefonu 752–973.

(1000065)

ZATRUDNIĘ stolarza, rencistę. ☎(0-85)524-708. 56805

ZATRUDNIĘ technologa produkcji z umiejętnością krojenia, ☎431-262. 56757

❒ SZUKAM PRACY

DOKŁADNA znajomość języka rosyjskiego, ☎18-14-61. 1000018

MŁODY, doświadczony z polonezem. ☎54-54-70. 57107

PILNIE podejmę pracę chałupniczą. ☎(0-87)10-06-33 56477

REKLAMĘ na samochód osobowy, Cegielnia Kopalny 19 VAT. 1000023

NIERUCHOMOŚCI

❒ AGENCJE

(0-85)42-17-56,"WSCHODNIA" -Mieszkania nowe, używane. 54947

"(0-85)325-681": Biuro Rzeczoznawcy, Warszawska 40. 54485

"AMICUS" -mieszkania, domy, działki. Kupno - Sprzedaż. Sienkiewicza 22, ☎435-872, ☎436-208. Wynajm -Świętojańska 13/1, ☎415-809. 55204

"ARDVIL" -kupno, sprzedaż, wynajem, wycena. ☎32-31-56 w.210, Branickiego 17a. 56352

"DOMINIUM" -Nieruchomości -Kupno -Sprzedaż -Wynajem. Lipowa 4, ☎416-842, ☎435-185. 54656

"FORUM" Nieruchomości -Kupno -Sprzedaż - Wynajem -Wycena. Lipowa 4, ☎43-64-83. 54300

"TYTAN". Łomża, Polowa 45. ☎(0-86)16-62-26. 56938

AGENCJA Nieruchomości "SNARSKI I NOWAK", Łomża, ☎fax. ☎(0-86)190-681. 56587

ANDOM, ☎537-251 -mieszkania, domy, działki, siedliska, Sienkiewicza 4. 1000103

GRAJEWO "Univers", nieruchomości, ☎(0-86)72-26-23, Piłsudskiego. 55307

POŚREDNIK -Kupno -Sprzedaż -Wynajem. ☎421-930. 55205

RZECZOZNAWCA majątkowy, biegły -wyceny. ☎445-915. 55285

WYCENIAM działki, budynki, uprawy. ☎(0-85)751-755. 53060

ZAMBRÓW "Panorama" -nieruchomości -usługi -geodezyjne -wycena. Wąska 14, ☎(0-86)71-85-72. 56389

ZAMBRÓW, "Panorama" -Nieruchomości -Kupno -Sprzedaż -Wynajem. Wąska 14. ☎(0-86)71-85-72. 57132

☎428-753 "LOKAL" -Nieruchomości. 57134

❒ KUPIĘ

KUPIĘ działkę, domek. ☎428-477 (wieczorem). 54153

KUPIĘ działkę budowlaną w Zambrowie. ☎(0-86)71-39-74. 57135

❒ SPRZEDAM

2 ha ziemi w Sobolewie, ☎434-149. 1000016

3,5 ha orne, 3 ha las olszowy w Kurowie, obok siedziby Narwiańskiego Parku Narodowego. Kłoski Młynowięta 13, gm. Kobylin, łomżyńskie. 56966

39 mkw. (dwupokojowe), umeblowane z telefonem, po kapitalnym, ☎44-80-24. 1000001

Spółdzielnia Budownictwa Mieszkaniowego "Jedność" w Łomży informuje, że

posiada do sprzedaży mieszkanie dwupoziomowe o powierzchni 120,5 m² w budynku nr 2A przy ul. Kard. S. Wyszyńskiego do zamieszkania od zaraz.

Bliższe informacje można uzyskać w biurze Spółdzielni, ul. Mickiewicza 12, tel. 18 54 05 lub 06.

100003

51,5 mkw. Suwałki ☎(0-87)67-88-55 wieczorem. 56960

BUDOWLANA 6000 mkw. lub połowa. Koszarówka k.Grajewa "UNIVERS". ☎(0-86)72-26-23. 57266

DOM, budynki, 0,50 ha, Dąbrówka Kościelna 23, gm. Szepietowo. 1000094

DOM, stan surowy. Wysokie Mazowieckie, ☎(0-86)75-22-86, (0-86)75-33-77. 56183

DOM- Łomża ☎(0-86)16-28-47. 57311

DOM Grajewo, Ełcka 73, ☎(0-86)72-65-06. 1000214

DOM nad rzeką, Pisz, ☎(0-117)347-29. 1000082

DZIAŁKA, zabudowania drewniane. Lipsk ☎(0-119)43-361. 57251

DZIAŁKA uzbrojona 3780 mkw. w Sochoniach 1700zł ☎194-370 1000060

DZIAŁKĘ budowlaną 21 arów w Zambrowie. ☎(0-86)71-22-69. 57013

DZIAŁKĘ budowlaną w Hajnówce. ☎30-07-17. 57284

DZIAŁKĘ uzbrojoną na działalnośc gospodarczą 5040 mkw. na obrzeżachmiasta. ☎(0-85)539-630 do 15.00. 1000029

DZIAŁKĘ uzbrojoną 3,5a, Zambrów. ☎(0-86)71-87-96. 1000181

GARAŻ przy Moniuszki sprzedam. Suwałki ☎65-05-56. 1000155

KAWALERKĘ w Piszu, 36 mkw., parter (duży balkon). ☎(0-89)625-30-73. 1000180

LOKAL użytkowy -sklep 63 mkw. Orzysz ☎(0-117)37-321. 56830

M-3 w Piszu. ☎(0-117)306-35. 1000179

M-4, 60 mkw. ☎(0-85)169-179. 57248

MAZURY. Atrakcyjne działki budowlane. ☎(0-117)303-14. 57120

MIESZKANIE 40 mkw., Augustów, ☎45678. 56452

MIESZKANIE 60 mkw. z telefonem, II piętro, Hajnówka, ☎(0-835)34-11. 57079

TANIO M-5, 58 mkw. na Ukośnej. ☎32-80-53 wew. 210. 56934

TRZYDZIEŚCI działek budowlanych, Zambrów, ☎(0-86)71-35-51. 56429

ZDECYDOWANIE sprzedam M-5, I piętro. Łomża ☎189-850. 56860

❒ POSZUKUJĘ

LOKALU handlowego, stoiska. ☎445-411 (wieczorem). 56976

PLAC 1000 -10.000 mkw., utwardzony w dobrym punkcie Białegostoku. ☎431-301. 57091

POSZUKUJĘ w dzierżawę hali ogrzewanej o powierzchni około 300 mkw.☎751-998, 750-272. 1000165

❒ WYNAJMĘ

DO wynajęcia dom oraz pomieszczenia magazynowe, Fasty. ☎615-348. 57312

DO wynajęcia stancja dziewczętom. ☎188-703. 57255

LOKAL 54, Warszawska 9, ☎435-796. 1000282

LOKALE -handlowy, usługowy. ☎428-477 (wieczorem). 54798

MAGAZYNY 300 mkw. Kolno, ☎(0-86)78-39-24. 55213

MIESZKANIE do wynajęcia. Suwałki, ☎(0-87)67-79-78. 56567

PRACUJĄCEMU wynajmę pokój Waszyngtona 24/22. 1000027

SOKÓŁKA lokal na aptekę, ☎(0-85)11-56-89. 57020

SOKÓŁKA wynajmę lokale -centrum, ☎(0-85)11-41-89. 57015

USŁUGI

❒ BUDOWA, REMONT

ANTYWŁAMANIOWE drzwi "Gerda Star". Aluminiowe drzwi, witryny, wiatrołapy, zabudowy balkonów, ZALUS, ☎511-994, Dąbrowskiego 24. 57291

AUOTOMATYCZNE otwieranie drzwi garażowych, bram, sterowanie pilotem.☎445-130. 56504

CYKLINOWANIE, układanie. ☎546-292. 57294

Drzwi antywłamaniowe Coral 320-746

ELEWACJE ocieplające, system USA, ☎(0-86)160-473. 57036

GLAZURA, terakota, malowanie, szpachlowanie, ☎524-736. 56583

KOMPLEKSOWE remonty mieszkań (amerykańskie doświadczenie), szybko! tanio! solidnie! ☎(0-85)411-598. 56571

MALOWANIE, tapetowanie, szpachlowanie, ☎543-228, ☎534-078. 57067

MATERIAŁY budowlane. ☎437-133. 56413

MLOWANIE, szpachlowanie, glazura. ☎619-056. 53045

MONTAŻ suchego tynku, ☎(0-85)101-529. 1000185

PARAPETY, schody, blaty, ławy marmurowe, konglomeraty włoskie. Zbrzeźnica ☎(0-86)712-866. 56988

PROFESJONALNE, kompleksowe wykonawstwo prac remontowo -budowlanych... "ZIBI", ☎761-371 (10.00-17.00). 57097

RENOWACJA zlewozmywaków, wanien, brodzików, ☎0-90359657. 56024

STANY surowe, remont, inne. ☎(0-87)67-21-55. 1000075

USZCZELNIANIE okien techniką szwedzką. ☎(0-87)66-74-87. 1000156

ZLECĘ "wylanie" budynku. ☎(0-85)428-477 (wieczorem). 56880

Z płyt gipsowo -kartonowych sufity, ścianki działowe, poddasza. ☎(0-117)303-14. 57108

❒ AGD, RTV

AUTOMATYCZNE pralki -naprawa, ☎444-610. Gwarancja. 57121

AUTOMATYCZNE pralki, lodówki, naprawa. 443-627. 55353

AUTORYZOWANY przedstawiciel "Centertel" sprzedaż telefony kom, Pisz, Olsztyńska 6. 56435

KUCHNIE mikrofalowe, zamrażarki. ☎540-540. 1000064

TELEFON komórkowy GSM o90/201743. 56456

TELEWIZJA przemysłowa ☎445-130. 1000065

❒ TRANSPORT

AUTOHOLOWANIE 24 h, ☎328-174, ☎751-849. 56503

AUTOHOLOWANIE do 3t 444-589, 186-=347 1000007

BUS, ☎437-038. 1000074

PRZEPROWADZKI kompleksowe, transport, kontenerem, ☎417-154. 1000077

VOLVO 40 msześc., winda. ☎425-762. 54990

❒ INNE

ACTIV DETECTION POLSKA - Alarmy, kontrola dostępu, TV przemysłowa, automatyka, domofony. Białystok ul. Hetmańska 40 lok. 206 tel/fax 522-909 56368

ANTYWŁAMANIOWE DRZWI, FOLIE OCHRONNE OKIENNE, ZABUDOWA BALKONÓW, KRATY ZWIJANE, ALUMINIOWE DRZWI, WITRYNY, 75-12-18 "ZAMIS". 56344

FIRMA "SARA": sprzątanie pomieszczeń, opiekunki, gosposie. ☎614-555, ☎428-507, ☎453-310. 57087

FORMY wtryskowe, rozdmuchowe, wykrojniki, tłoczniki, mechanika precyzyjna. "FOR-MET", ☎(0-85)520-788. 55388

MASZYNOPISANIE komputerowe. ☎445-915, Rocha 10/201. 56285

ODŚNIEŻANIE, posypywanie mieszanką piasko-solną, wyrównywanie nawierzchni dróg zwirowych równiarką. ☎(0-86)72-24-32. 55286

OKULARY na poczekaniu bez recept. Św. Rocha, Rzemieślnik II. 57123

PIECZĄTKI "ECHO", Suraska 1, ☎420-193. 57175

PROSTOWANIE felg. ☎632-901. 1000154

ROLETY okienne przeciwsłoneczne, dekoracyjne. ☎616-644. 55981

SYSTEMY alarmowe, serwis, montaż ☎445-130. 55276

SZYCIE, przeróbka kołder -różnych. Towarowa 6 (piwnica, klatka VII). 56511

TAPICERKA. ☎43-14-73. 55735

AUTO-MOTO

❒ KUPIĘ

"(0-85)325-681": Biuro Rzeczoznawcy, Warszawska 40. 54771

AUTO-SZROT skup aut powypadkowych, złomowanych. Sprzedaż części. Nowa Wieś Ełcka ☎(0-87)19-73-84. 54484

AUTO-ZŁOM,. Sprzedaż części, tłumiki. Łomża, Nowogrodzka 111. ☎(0-86)166-620. 57154

ETZ-251 do 1200 zł, ☎(0-85)192-545 (8.00 - 18.00). 57209

GŁOWICĘ vw LT 28 silnik, 2700, ☎53-20 Sokółka. 1000288

NISKOPODWOZIÓWKĘ do deta. Grajewo ☎(0-86)72-30-15. 1000292

OSOBOWY zachodni, niesprawny, uszkodzony od 1985, ☎(0-85)611-237. 57122

SKUP samochodów za gotówkę.☎44-55-48. 1000330

STARA 3W200, może być do remontu. ☎522-684. 57227

TICO do 15.000.☎44-55-48. 1000317

ZACHODNI, także uszkodzony. ☎610-326. 57226

ŻUK skrzyniowy, ☎411-760. 1000318

❒ SPRZEDAM

$ NISSAN Micra 1,0 /1995/ cena 26,5 tys. zł. WTL ☎321-176, 328-970. 1000297

"(0-85)325-681-TUK". Ubezpieczenia, Białystok, Warszawska 40. 1000198

"AUTO KOMIS" róg Orzeszkowej -Branickiego. ☎41-04-65. 54481

"AUTO KOMIS" UL. BOTANICZNA. POLONEZY NOWE. SKUP- ZAMIANY. ATRAKCYJNE RATY PTS. ☎44-55-48. 57242

125P (1981/ 82). Kolno ☎(0-86)78-25-38. 57223

125P (1984), wiśnia. ☎547-461. 57234

125P, części, Cegielnia Kopalny 19. 56644

125P, silnik poloneza, gaz. ☎542-316. 1000024

126P (1989/90), ☎(0-86)75-45-77. 1000170

126P (1991), elegant, stan bdb. Dziadkowice ☎72. 1000316

126P (1991) wyposażenie komfortowe, garażowany, pierwszy właściciel, Michałowo, ☎189-101. 56834

126P bis (1990), ☎518-250. 57259

126P fl (1995), ☎(0-85)501-914. 1000310

126P stan dobry, ☎(0-85)15-58-26. 1000322

AGREGAT prądotwórczy 60 kWA, 4 cyl., stan idealny, ☎(0-86)75-27-89. 1000325

ALU felgi nowe 3 ramiona VW, audi, mercedes inne, ☎(0-87)67-01-97. 56395

ALUKOŁA z oponami toyota. ☎(0-86)18-37-54. 56568

ARO 244D (1986). Gołdap ☎(0-87)151-675. 1000315

AUDI 100 (1978). (zdecydowanie) ☎(0-86)71-87-86 57116

AUDI 100 (1981), ☎501-532. 57183

AUDI 80 (1978). ☎(0-117)349-23. 1000197

FIAT

OKAZJA samochody używane na raty

Lp.	Marka	Rok prod.	Cena	Kolor
1.	126 el SX	'95	9.500 zł	czerwony
2.	126 el	'95	9.300 zł	zielony
3.	126 FL	'91	5.800 zł	zielony
4.	CC 700	'95	15.500 zł	szary met.
5.	CC 700	'95	15.500 zł	czerwony
6.	CC 700	'93	13.500 zł	zielony met.
7.	Uno 1,4	'96	23.400 zł	czerwony
8.	Polonez 1,5	'92	11.000 zł	szary met.
9.	Polonez 1,6	'92	10.800 zł	granat
10.	Polonez 1,5	'93	12.200 zł	zielony met.

W cenie zawarta opłata skarbowa
Z atrakcyjnym pakietem ubezpieczeniowym
Możliwość negocjacji cen

POLMOZBYT-Białystok, ul. Zwycięstwa 10
(085) 512540, 517332 19432

AUDI 80 (1981), stan dobry. ☎(0-86)72-28-86. 57260

AUDI 80 (1988), 1.6D. ☎16-47-71. 1000207

AUDI 80, 1.6, benzyna (1990). Łomża ☎164-913. 1000203

AUDI 80, 1300, (1976). Uhowo, 1 Maja 1 po 15.00. 1000205

AUDI 80, 2E (1990). ☎(0-85)530-046. 57306

AUTOKOMIS "Hetman", Hetmańska 35 -Kupno -sprzedaż -zamiana -raty, tel./fax 51-41-51. 54796

AUTOSZYBY sprzedaż -mantaż. Ełk, Suwalska 82, ☎(087)10-55-41 wewn. 321. 54646

AUTOZŁOM. Wielka wyprzedaż 50% taniej. Sokółka ☎(0-85)11-56-68. 56602

AUTOKOMIS "Zawady" (przy Szosie Płn.-Obw.) - ZAPRASZA 9.00 -17.00. ☎614-728. Profesjonalna obsługa. Skup. Sprzedaż. Zamiany. Raty. 57157

MALUCH

FIAT

126 elx

z katalizatorem

W lutym z bonifikatą ekologiczną

Pełny wybór wersji i kolorów
Zapraszamy

POLMOZBYT
ul. Zwycięstwa 10,
tel. (085) 512-540, 517-332

19431

19256

Życzenia Walentynkowe w "Gazecie Współczesnej" za jedyne

2 zł

i aż 14 słów

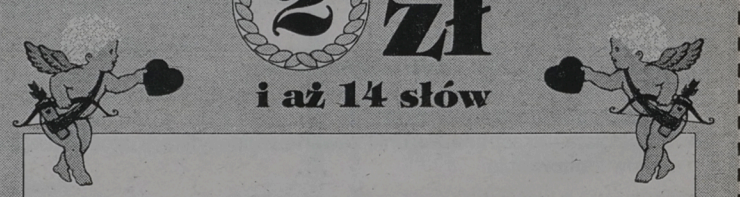

.....

.....

.....

.....

.....

1. Kupony przyjmują nasze biura ogłoszeń i współpracujące agencje (adresy w gazecie).
Kupon wraz z dowodem wpłaty na konto 10801024-808-27001-801000-111 PBG SA O/Białystok można również przesłać pod adresem: "Gazeta Współczesna", 15-950 Białystok, skr. 193.
2. Życzenia przesłane pocztą powinny dotrzeć do Biura Ogłoszeń najpóźniej 11 lutego.
3. Cena zawiera podatek VAT.



imię, nazwisko:

adres, kod pocztowy:

nr dowodu osobistego:

Życzenia przyjmowane są do 11 lutego

GAZETA współczesna

AUTORYZOWANY DEALER OPLA TOP AUTO PROPONUJE: OPEL CORSA 1.4 (1996), CINQUECENTO 700 (1995), CENA 16000 ZŁ. POLONEZ 16V (1995), ☎616-802, ☎614-787.
1000015

BMW318 (1983), zawieszenie i inne. ☎(0-86)71-87-86.
56675

BMW 324D (1985), 13.800,-. ☎(0-87)67-37-49.
56876

BMW 518 (1981), ☎55-52-37.
1000332

C-3603P, oryginał z kabiną, 1500 mtg. ☎(0-85)11-32-39.
1000303

CARO (1991) bez silnika, ☎(0-85)762-448.
1000213

CINQUECENTO 700 (1996), 16.500,-. ☎452-561.
1000195

CINQUECENTO (0,9 cmsześc.), (1992), kat., alarm, radio, idealny. ☎417-123.
1000211

CITROEN BX-14 (1991) zamienię. ☎515-286.
57188

CITROEN ZX (1991). ☎541-083.
1000312

CZĘŚCI -jelcz, mercedes 115. ☎(0-85)75-42-71.
57130

CZĘŚCI opla kadetta -różne, ☎(0-85)15-36-48.
1000273

CZĘŚCI różne talbot solara 1600 od 20 zł 15-36-28

POLMOZBYT BIAŁYSTOK

OFERUJE

SAMOCHODY UŻYWANE NA RATY

Lp.	MARKA	ROK	KOLOR	CENA
1.	PN 1,9 GLD	'92	biały	11.900
2.	PN 1,5 SLE	'90	niebieski	7.500
3.	PN 1,6 GLE	'92	biały	11.400
4.	ŁADA 21093	'91	szary	11.900
5.	FIAT PUNTO 1,1	'95	ziel. (met)	24.900
6.	PN 1,5 GLE	'93	ziel. (met)	12.700

Sprzedawane pojazdy nie mają ukrytych wad prawnych.
Z atrakcyjnym pakietem ubezpieczeniowym.
W cenie zawarta opłata skarbowa.
Możliwość negocjacji cen. 19359a

Białystok, ul. 1000-lecia PP8 tel. 752-628, 754-550
1000142

CZĘŚCI różne talbot solara 1600 od 20 zł. ☎15-36-28.
1000149

DACIA 1300 (1983), stan dobry. ☎39-16-66.
1000182

DAEWOO tico (1995). Bielsk Podlaski. ☎30-70-96.
1000212

DO skody 120 używane części, szyby, ☎619-984 Rogowo k.Choroszczy.
1000091

FIAT 125p 1500, stan idealny, Sokółka, ☎32-79.
1000314

FIAT 126p (1990). ☎(0-85)156-919 po 16.00.
1000249

FIAT 126p. ☎(086)178-078.
100002

FIAT 126p 9.000 km, ☎(0-86)172-209.
1000308

FIAT 126P stan dobry ☎ 53-80-81
1000045

FIAT brava (1996 listopad). Wysokie Mazowieckie. ☎(0-86)75-40-41.
1000242

FIAT ducato 2.5TDi (1995). ☎542-349.
1000192

FIAT uno (1992), 15.000,-. ☎164-877.
1000245

FIAT uno 1.3D (1989). ☎121-290.
1000248

FORD aerostar (1986). ☎538-287.
1000231

FORD escort 1,4 CLX combi (1992), biały. ☎(0-87)10-50-72.
57196

FORD escort 18D (1989), ☎375-467 po 17.00.
1000311

FORD escort RS2000 30.000,- lub zamiana na tańszy, ☎(0-878)36-38.
57296

FORD fiesta 1.1, uszkodzony, 2.100,-. Raczki ☎575, suwalskie.
1000260

FORD scorpio (1985), 2,8, audi quatro 1,5 składak (1992). Grajewo, ☎(0-86)72-67-77.
57034

FORD scorpio 3.0, 24V (1991/92), 26.000,- lub zamiana. ☎(0-90)201-743.
1000259

FORD sierra (1984), 6.500,-. ☎194-207.
1000235

FORD sierra, silnik, skrzynia, tylny most, podzespoły, ☎(0-85)114-505 -wieczorem.
1000327

FORD sierra 2,3D (1988), ☎16-21-18.
1000307

FORD sierra kombi, 2.0i (1992), ,silnik DOHC. ☎(0-85)30-16-77, 30-73-73.
1000228

FORD taunus (1980), 2.000 zł. ☎183-315.
1000301

FORD transit (1992), skrzynia biegów, most, wał, inne, ☎(0-85)546-476.
1000309

FORD transit, 2.5D (1995). ☎(0-85)530-046.
57307

FSO (1984), silnik (1989), ☎(0-117)71-76.
56911

FSO 1500 (1991), biały. ☎(0-86)760-250.
1000232

GOLFI 1600GT, stan dobry, ☎42-65-75.
1000265

HONDA civic 1.3, katalizator (1994), 49.000 km. ☎518-512, 522-555.
1000264

HONDA prehde (1991), 22.600, ☎(0-85)755-637.
1000306

JELCZ 080 (1982) leiland. ☎(0-86)72-38-92.
56687

JELCZ 315 (długi wywrot), Wiadukt 8, ☎522-684.
1000304

JELCZ 315 cały lub częściami 3W skrzynia ładunkowa długa. ☎(0-119)43-885.
57228

JELCZ 325 (1986), 20.000,-. ☎613-234.
1000267

JELCZ 80, autobus, ocieplony. ☎614-967.
1000268

JELCZ wywrot, kamaz, przyczepa D-80, D-55, ☎(0-86)761-757.
1000302

KAMAZ, naczepa (1988). Jasionowo 8.
57252

KAMAZ, przyczepa D-83. ☎165-075.
1000187

KAMAZ silnik po NG, ☎619-754.
1000200

KATALIZATORY sondy najtaniej, ☎(0-42) 73-00-98.
55670

KOPARKĘ kołową EO-43-21, 1 msześc. ☎533-968 po 17.00.
1000270

KOPARKO -spycharkę "Białoruś" (1980). ☎(0-87)66-34-01.
56471

KRAZA wywrotkę (1983), spycharkę Staliniec. ☎533-968 po 17.00.
1000271

ŁADA 2107 1.3 1986 4.800 PLN ☎11-25-99.
1000131

LANCER kombi (1994), 1600 cmsześc., pełna elektryka. ☎152-309.
1000272

ŁADA 2106, 1500 (1985), 2900,- ☎(0-86)72-14-57.
1000216

ŁADA 2107, części, silnik, skrzynia biegów, karoseria uszkodzona. ☎761-059.
1000275

ŁADA beżowa 1300 085/515-441 wieczorem.
1000116

MAZDA 626, 1.8, 16V (1993), raty, zamiana. ☎(0-90)226-906.
1000279

MAZDA 626, 2000D (1986). ☎619-309.
1000277

MAZDA 626 coupe 1988 dużo dodatków, czerwona 17500 ☎086/18-37-54.
1000101

MAZDA bus, blaszak E2200 (1989). ☎(0-87)10-21-99.
57198

MERCEDAS 1995 100MB/308 biały 086/71-35-51.
1000092

MERCEDES 123 1979 do remontu ☎186-226.
1000096

MERCEDES 123D (1978), 4.600,-. ☎448-614.
55816

MERCEDES 190, toyota celica, ☎(0-86)71-35-51.
56430

MERCEDES 190D (1990). Sejny ☎(0-87)163-093.
57098

MERCEDES 190D, 32.000,-. ☎(0-85)11-32-39.
1000281

MERCEDES 190D 1984 ☎087/676-127.
1000110

MERCEDES 210D 1991 (wieczorem) ☎086/754-577.
1000105

MERCEDES 250D 1990 ☎530-046.
1000111

MERCEDES 300D (1987), raty, zamiana. ☎(0-90)226-906.
1000278

MERCEDESA MB-100 (1992) oszklony, 32.000 zł, ☎(0-85)161-019.
1000190

PROMOCJA!

KIA Ceres

Lic.MAZDA

dostawczy 2,4D; ład 1,5t

pakiet PZU

cena tylko **27.900 zł**

TOP MOTORS Białystok, ul. Wierzbowa 10, tel./fax 516-815, 522-907
1000040

PBG - LEASING
Białystok, ul. Sienkiewicza 42, tel./fax (085) 53-74-88

MERCEDES MB 100D 1991/92 ☎086/71-32-12.
1000099

MOSKWICZ 2104 tanio. ☎521-942.
1000280

MOSKWICZ Aleko 1992 ☎115-549.
1000114

NISSAN patrol 4x4 (1983), ☎15-66-55, 15-45-15.
1000283

NISSAN sunny, pięciodrzwiowy 1,3 (1991), ☎(0-85)11-44-74.
1000150

NISSAN Sherry 1.7 D 1986 11-53-14 po 17.00.
1000085

NISSAN sunny (1994) (bezwypadkowy), ☎(0-85)156-682.
57054

NISSAN sunny, 2.0D (1991), czerwony. ☎753-380.
1000284

NISSAN sunny 1991 trzydrzwiowy, bezwypadkowy, czerwony 21000 PLN 086/18-37-54
1000090

OMEGA 2i (1992), bogate wyposażenie. Sokoły 13.
1000178

OPEL corsa (1984) 1.0. ☎(0-86)71-37-52.
1000287

OPEL corsa 1.2 1990/91 ☎087/671546.
1000072

OPEL kadett 1987 na białe numery 086/75-28-18.
1000069

OPEL omega kombi, biały, stan bdb. ☎618-578 po 19.00.
1000285

OPEL vectra 1.6i (1992/ 96) sprzedam. Suwałki ☎(0-87)67-55-02.
57179

OPEL vectra 1.7D 1991 218 mln 087/10-94-83
1000066

PASSAT kombi (1980). ☎152-282.
57230

PEUGEOT 106 XN 1.1 (1996) ☎ 75-57-21
57185

PEUGEOT 309 XR 1,3 (1988) 12,5 tys., ☎542-351.
1000210

PEUGEOT 405D, 1.9 (1993), 30.500, s.bd. ☎30-33-73 pilnie.
57280

PEUGEOT 405 GL (1995) ☎ 75-57-21
57186

PEUGEOT 605, 1.9i (1990), escort 2.0RSi (1992), audi 80 (1988). ☎(0-86)176-164.
1000331

PEUGEOT 605SRi, dodatki, (1991). ☎427-326.
1000326

PEUGEOT boxer (1995) 7.5 m3 /100 kg
57261

POLONEZ (1988), 17-111 Boćki, Jakubowskie 99.
1000295

FSO TRUCKI

STANDARD, DŁUGIE, 5-OSOBOWE CARGO, CITROËN C-15

ubezpieczenie gratis

TOP MOTORS Białystok, ul. Wierzbowa 10, tel./fax 516-815, 522-907
1000041

PBG Leasing
PBG SA Białystok, ul. Sienkiewicza 42, tel. 53-74-88

POLONEZ (1988), gaz. ☎320-710.
1000294

POLONEZ (1989) po wypadku. ☎515-844.
56781

POLONEZ (1989/91), ☎610-462.
1000209

POLONEZ (1990), auto-gaz, 7.500 zł. ☎30-12-48.
1000329

POLONEZ (1993) -pilnie. ☎(0-86)71-68-33.
56790

POLONEZ (1995). ☎542-990.
1000323

POLONEZ (1995) 14.000 km, multilock, 14.800,-, ☎547-645.
1000206

POLONEZ (XII 1989), 6.000,-, ☎194-370.
1000324

POLONEZ 1,4 rover (1994), alufelgi, fotele kubet, 16.500,-, ☎617-104.
1000219

POLONEZ 1,5 (1988) -zamienię żuk, ciągnik, ☎(0-85)124-232.
1000038

POLONEZ 1,5 (1989) pilnie, Suchowola, ul. Kupiecka 26.
1000039

POLONEZ 1.4 rover (1995) ☎ 75-57-21
57184

POLONEZ 1.5 (1989), 7.500,-. ☎515-844.
56782

POLONEZ 1.5GLE (1992). ☎(0-86)75-54-89.
56795

POLONEZ 1.5GLE (1993). ☎(0-86)755-532.
56793

POLONEZ 1.5 GLE 1993 metalik 085/15-59-68.
1000059

POLONEZ 1.6 (1994), 135 mln. ☎761-057.
56792

POLONEZ 1.6 GLI 1995 METALIK ☎085/15-59-68
1000061

POLONEZ 1.6 GLI 1995 METALIK ☎085/15-38-72
1000063

POLONEZA 1600GLE, (1993) stan bdb., bogate wyposażenie. Grabowo k.Kolna, Kościuszki 8, ☎67 (wieczorem).
100007

POLONEZ caro (1992), 9.900,- ☎(0-85)191-131.
55632

POLONEZY nowe, używane. Raty. ☎15-59-68.
56730

POLSKIE OPONY, PEŁNY WYBÓR, WYWAŻANIE GRATIS! DO FSO-99 ZŁ. UNIMOT ☎42-63-58.
57042

PRZEDPŁATĘ na nexię: 650,- za 450,-. ☎15-37-66 po 17.00.
1000199

PRZYCZEPA D-616, 11,5 tony lub zamienię na osobowy. ☎(0-85)55-20-09.
1000189

PRZYCZEPA dłużycowa, Dąbrowa Białostocka ☎121-506.
1000328

RAMPĘ samochodową warsztatu mechanicznego. ☎632-797.
1000321

RENAULT 11. 1,6 D 1987r.☎532-832 (grzecznościowy).Przebieg 136 tys.km.
1000141

RENAULT clio 1993 r. Kupiony w Polsce. Bezwypadkowy. 21.500. Łomża ☎086-18-37-54.
1000147

RENAULT laguna 2,0 (1994), ☎(0-85)156-682.
57053

RENAULT safrane (1993 XII), ☎(0-85)501-914.
1000221

ROBUR izoterma (1985), stan bdb. Hajnówka ☎(0-835)46-38.
57117

SAMARA (1995), złoty metalik. ☎(0-85)321-048.
56703

SAMOCHÓD terenowy m-ki MUSCEL, rok prod. 1971, silnik do remontu, ☎75-33-93 po 17.00.
1000068

SEAT marbella (1990), 11.500, ☎522-004.
1000240

SIERRA 2,3D combi, ☎(0-87)67-96-50.
1000225

SIERRA kombi (1983), diesel. ☎42-37-65.
1000258

SILNIK, inne części forda sierry (1985). ☎303-420.
1000320

SILNIK opel omega 2,0i, ☎(0-85)15-66-55, ☎15-45-15.
1000250

SKODA favorit (1991), ☎11-27-79 Sokółka.
1000243

SKODA favorit (1992) bezwypadkowy -pilnie. ☎(086)160-175.
100019

SKODĘ felicię (1996). ☎(0-85)15-22-05.
57243

SKRZYNIA ładowna star 1142, 200 ☎(0-85)15-66-73.
1000246

SPRZEDAM naczepę marki "KRONE" -dł. 12,6 m na resorach parabolicznych, plandeka stan bardzo dobry (1990). ☎(086)18-35-96 (9.00-16.00) 160-230.
100009

SPRZEDAM nysę starą.Skrzynię ładunkową Żuk. ☎631-490
1000144

SPRZEDAM star 28/200 pilnie, ☎(0-86)160-473.
56582

STAR 200 (1996) składak, ☎(0-85)501-914.
1000234

STAR 200, przyczepa 10 ton. Wolne 4, gm. Sztabin (suwalskie).
57073

STAR 200. 1983r.oplandekowany. ☎11-30-18 po 19.00.
1000128

STAR 200. 1988r. Przyczepa D-50 1987r.Wiadukt 8 ☎522-684.
1000139

STAR 200. ☎760-822.
1000124

STAR 200 Oplandekowany.Stan b.dobry.Mońki ☎163-136.
1000132

STAR 244, przedni napęd i inne, ☎(0-85)531-605.
1000009

STAR 28 silnik 200, zamienię. Sokółka, ☎33-91 -wieczorem.
1000237

STARA 1142 (X 1995), skrzyniowy +przyczepa przedłużana (1995), ☎(0-85)539-630 do 15.00.
1000028

STARA 29, lawetę -wyciągarka, udźwig 20 t, stan idealny, ☎(0-86)75-27-89.
56495

STARA 29 z silnikiem 200 sprzedam. Wieliczki ☎(0-116)342-18.
57177

SUZUKI vitara JX 1991 ☎753-423.
1000136

TALBOT solara 1,6 SX 1981r.40 mln.☎542-387.
1000118

TARPAN rok 1987. Stan dobry.Cena do uzgodnienia. Poświętne Gąsówka Stara 1.
1000102

TAWRIA (1995), ☎(0-86)75-23-75.
1000097

TAWRIA -tanio. ☎538-820 po 16.00.
56825

TŁUMIKI, amortyzatory -gwarancja; UNIMOT- ul.Handlowa 7, tel.42-87-56.
55230

TOYOTA 4 runner 3.0V6, (1991/92), 4.600,- -zamienię, ☎(090/201743.
1000256

TOYOTA corolla (1990), 57000 km. ☎115-549.
56645

TOYOTA corolla, liftback (1993). ☎155-203.
1000177

TOYOTA corolla 1,8 diesel.Kupiona w Polsce. Bezwypadkowa. 21.500 ☎086-18-37-54.
1000107

TOYOTA Previa LE, SC 1995 29.000 przebiegu, 4x4, turbo, ABS, klimatyzacja, centralny zamek, elektroniczne opuszczanie szyb, wspomaganie i zmiana położenia kierownicy, telefon GSM. Kolor biały. Cena 82.000,-. ☎ (0-85)43-42-53.
56591

TRABANT ,1,1. 1990r.☎086-39-03 po 20.00
1000113

TRABANT, mały przebieg (1991), stan bdb, 1200,-, Supraśl, Wczasowa 9.
1000252

TRABANT 1,1 (1990), ☎(0-86)75-32-82.
1000239

VOLKSWAGEN transporter chłodzony wodą (1980), ☎(0-86)72-42-72.
1000262

VOLKSWAGEN vento 1.8CL (1993) Łomża, Nowogrodzka 204, ☎16-56-38.
100025

VW golf II (1987) ☎ 75-57-21
57189

VW passat (1984), białe tablice, 3.600,-, ☎(0-87)66-16-21w.575.
1000257

VW passat (1992) 2,0i, kombi, czerwony, 29.400,-, ☎(0-87)16-22-34.
1000261

VW passat (1994). ☎(0-85)11-51-58.
56999

VW passat 1.6 kombi (1984), 10.500zł. ☎428-908, 530-457.
56821

WARTBURG 1.3S (1990). ☎(0-86)72-30-15 do 16.00. ☎(0-86)72-75-69.
1000184

WYJAZDY do Niemiec pomoc przy zakupie samochodów oraz załatwianie formalności. ☎(086)17-80-78.
100001

ZAPOROŻEC (1991), niebieski, 2600 zł, ☎(0-86)75-41-23.
1000236

ŻUKA skrzyniowego zdecydowanie. Szypilszki, ☎(0-87)68-11-25.
56331

❒ NAPRAWY

PROFESJONALNIE: blacharstwo, lakiernictwo, mechanika pojazdowa. Wasilków, Wielobranżowa 1, ☎(0-85)18-66-77.
56578

ROZRUSZNIKI, ALTERNATORY, części do nich -kupisz, naprawisz. Białystok, Blokowa 29, 531-431.
55229

ROZRUSZNIKI, ALTERNATORY, części do nich -kupisz, naprawisz. Białystok, Blokowa 29, 531-431.
57165

TŁUMIKI, katalizatory, amortyzatory, Fabryczna, ☎751-625.
52230

TŁUMIKI. Łomża, Nowogrodzka 111. ☎(0-86)166-620.
57210

GAZETA współczesna **KUPON NA OGŁOSZENIE ZA 1 ZŁ LUB 2 ZŁ**

Maksymalnie 5 słów (ogł. za 1 zł) lub
9 słów (ogł. za 2 zł), łącznie z adresem (telefonem):

.....

.....

.....

Ilość publikacji

☐ x 1 zł ☐ x 2 zł

imię, nazwisko:

adres, kod pocztowy:

nr dowodu osobistego:

1. Kupony przyjmują nasze biura ogłoszeń i współpracujące agencje (adresy w gazecie). Kupon wraz z dowodem wpłaty na konto 10801024-808-27001-801000-111 PBG SA O/Białystok można również przesłać pod adresem: Gazeta Współczesna, 15-950 Białystok, skr. 193.
2. Kupon bez wpisanego numeru dowodu osobistego jest nieważny.
3. Publikacja pierwszego ogłoszenia nie później niż w ciągu 7 dni od daty otrzymania kuponu.
4. Ogłoszenia za 1 zł i 2 zł publikowane są w wydaniach gazety poniedziałek-czwartek (wyjątek p. 5).
5. Jednorazowe zlecenie 9 emisji ogłoszenia umożliwia druk 1 w magazynie (uwzględniamy wielokrotność 9).

Kupon ważny do 28 lutego 1997 r.

Zakreśl wybraną rubrykę

- ☐ UBEZPIECZENIA
- ☐ NAUKA
- ☐ TURYSTYKA

USŁUGI
- ☐ budowa, remont
- ☐ AGD, RTV
- ☐ transport
- ☐ inne

PRACA
- ☐ zatrudnię
- ☐ szukam pracy

NIERUCHOMOŚCI
- ☐ agencje
- ☐ kupię
- ☐ sprzedam
- ☐ poszukuję
- ☐ zamienię
- ☐ wynajmę

AUTO MOTO
- ☐ kupię
- ☐ sprzedam
- ☐ naprawy
- ☐ autoalarmy
- ☐ inne

MATRYMONIALNE

ZDROWIE

ZWIERZĘTA

BIZNES

ZAKUPY
- ☐ hurtownie
- ☐ sklepy
- ☐ producenci

ROLNICTWO
- ☐ kupię
- ☐ sprzedam

RÓŻNE
- ☐ kupię
- ☐ sprzedam
- ☐ inne

ZAKŁAD Mechaniki: opel, volkswagen. Blacharstwo, Lakiernictwo. Ul. Zielna 1. ☎632-797.
55546

❒ AUTOALARMY

"ALAR", Alarmy, autoalarmy PRESTIGIE, immobilisery, blokady, ☎44-66-00.
54797

ALARMY, autoalarmy, radiomontaż, centralzamki, podnośniki szyb. Lipowa 28A. ☎445-130.
56509

AUTOALARMY, ☎320-106.
57136

AUTOALARMY instalowane w Zakładzie inż. Sosnowskiego są niezawodne.
52747

❒ INNE

AUTO- części Mercedes sklep-komis. Bema 11 lok.-57 ☎42-60-71 w.-257.
55760



AUTORYZOWANY DEALER OPLA TOP- AUTO PROPONUJE USŁUGI SWEGO KOMISU. SPRZEDAŻ SAMOCHODÓW NOWYCH, UŻYWANYCH, ZAMIANA SAMOCHODU STAREGO NA NOWY, PREFERENCYJNE KREDYTY BANKOWE DO 12 LAT, WYCENA AUT, OCENA STANU TECHNICZNEGO, ZNAKOWANIE POJAZDÓW. ☎614-787.
1000019

BIZNES

"(0-85)325-681": Biuro Rzeczoznawcy, Warszawska 40.
51508

"(0-85)325-681": Biuro Rzeczoznawcy, Warszawska 40.
54486

KOMIS elektronarzędzi. Poleska 85, ☎522-458.
56973

MŁODZIEŻOWA odzież niemiecka -oryginalna, ☎546-476.
57080

SPRZEDAM hurtownię mleczarską z wyposażeniem, rynkiem zbytu i zaopatrzenia. ☎(0-87)10-21-99.
57197

WYPOSAŻENIE sklepów -sprzedamy,☎(0-85)428-105.
56045

UBEZPIECZENIA

"(0-85)325-681-TUK", 327-743, Białystok, Warszawska 40.
51509

"(0-85)325-681-TUK", 327-743, Białystok, Warszawska 40.
54487

SZAPRASZAMY DO NOWO OTWARTEJ AGENCJI PZU SA UL. J.K.BRANICKIEGO 17A. ☎321-176, 328-978.
1000202

UBEZPIECZAM na życie: PZU -Życie, Amplico -Life. ☎(0-86)16-65-32.
56516

NAUKA

KURSY komputerowe -profesjonalne. ☎422-003 Multi-Train.
57093

PROFESJONALNE kursy komputerowe -T-MATIC, ul. Waszyngtona 23, 44-21-51 -Zadzwoń.
54800

ANGIELSKI dla zaawansowanych, "IRNEST", ☎614-883.
56751

EGZAMINY na prawo. ☎42-72-52.
52848

ESPERANTO -najtańsze kursy korespondencyjne! ☎750-791.
56493

KURS usługowego prowadzenia księgowości, ☎416-137.
54998

MATEMATYKA -korepetycje. Suwałki ☎(0-87)65-50-71.
56959

NAUKA jazdy. Fiat UNO ☎617-705.
56642

STUDIUM doradztwa podatkowego, ☎416-137 (11.00-17.00).
54997

TURYSTYKA

"(0-85)325-681-TUK". Ubezpieczenia. Białystok, Warszawska 40.
54482

"BIACOMEX" Legionowa 9/1 44-16-58, 42-49-05, Boh. Monte Cassino 42-40-53 (całą dobę). BRUKSELA- ANTWERPIA- LIEGE przejazdy komfortowym autokarem. Wyjazdy w piątek - 8.30.
57273

"BIACOMEX" Legionowa 9/1 44-16-58,42-49-05. Najtańsze bilety lotnicze. Dowóz na lotnisko.
57277

"LIFE TRAVEL", ul. Lipowa 28/8. Frankfurt -busem (środa). Wynajem autokarów.
56441

"LIFE TRAVEL" ☎44-65-04. Bilety autokarowe, lotnicze przywozimy do domu.
56440

ABY wynająć mikrobus -zadzwoń. ☎54-55-44.
56319

FRANKFURT. Wynajem mikrobusu 54-64-76.
1000073

KULIGI (Supraśl) -kompleksowo, ☎(0-85)183-708.
56963

ZAKUPY

❒ SKLEPY

"GEST", Koszule, krawaty, Muszki, św. Rocha 14A (Pawiolon "WENUS"), I piętro.
56634

"GEST", Smokingi, Garnitury z kamizelkami, Kamizelki, Marynarki, Spodnie czarne, Dodatki.
56632

ANTENY satelitarne, telewizory, telefony, pralki, Grajewo, Centrum 26/2, ☎(0-86)72-28-96.
55664

ANTENY satelitarne, najtańsze telewizory. ☎750-791.
56491

ANTENY satelitarne i naziemne. AVAL Białystok Kozłowa 4 ☎ 517-656.
55292

ANTENY satelitarne, najtańsze ceny, montaż. Szczuczyn, Falkowskiego 30. ☎(0-86)72-55-45.
57265

ATRAKCYJNE, nowe, tanie meble. ☎(0-86)16-45-91.
56535

MEBLE, guziki, Malmeda 7, ☎436-260.
56424

NAJTAŃSZA boazeria, listwy, tarcica. Sklep Drzewny, Poleska 85, ☎522-458.
56974

SOKÓŁKA "Makler", Broniewskiego 5, zniżka, wymiana starych mebli na nowe.
1000042

ZABEZPIECZENIA: zamki: kłódki, domofony, alarmy. AVAL, Białystok Kozłowa 4 ☎ 514-999.
55293

❒ HURTOWNIE

JEANS -spodnie, spódniczki: dziecięce, damskie, męskie. Zwycięstwa 8B, ☎518-449.
56921

"WOD-KAN" Ełk ☎(0-87)10-79-77. Zasuwy, włazy, opaski, nasuwki, rury, kształtki.
56412

GUMOFILCE 44 zł netto, ☎(0-85)42-36-71w.380.
54330

HYDRAULIKA SIŁOWA: pompy hydrauliczne, przewody, złączki, zawory. "HYDROG", ul. Elewatorska 29. ☎510-223.
54878



KASETONY styropianowe, drewnopodobne. Sadolin, Dulux, Hartzlak, 5-10-15. Saturna 28. ☎532-315.
55609

NASIONA -tanio! Rynek Kościuszki 9, ☎415-859.
56302

PARASOLKI ładne, proszę brać panowie, panie. Zwycięstwa 8B, ☎518-449.
56922

TOREBKI damskie, plecaki, tornistry, teczki, galanteria, Zwycięstwa 8"B", ☎518-449.
56923

WALIZY, torby podróżne, podręczne, szkolne, garderoby, Zwycięstwa 8B, ☎518-449.
56925

WINIARNIA oferuje różne wina w cenie od 1.10 za butelkę oraz wino luzem. Łomża, al. Piłsudskiego 127, ☎180-682.
100018

❒ PRODUCENCI

DRZWI sosnowe, filongowe. ☎522-458.
56972

ZDROWIE

"75-25-74" -Internista, Jerzy Brykalski, wizyty, EKG.
55206

"75-25-74" -MEDICAL, badania: okresowe oraz kierowców (bez kolejki).
55207

ALERGOLOG -Alicja Tomorowicz, testy, leczenie. Wyszyńskiego 1, ☎511-996 w. 428, dom ☎614-519.
56816

APARATY SŁUCHOWE Białystok, ul. Stołeczna 25 (wejście od ul. Wyszyńskiego), tel. 444-419 .
56664

BEZOPERACYJNE leczenie kamieni nerkowych, żółciowych, prostaty, hemoroidów Białystok 444-419 .
56654

CHOROBY skóry. ☎541-022 po 16.00.
57178

FLAGYL, ☎54-65-85.
1000079

GABINET Stomatologiczny "Prodent", leczenie, protezowanie, ortodoncja, Kilińskiego 9, ☎41-66-58.
56501

GASTROLOGICZNY gabinet. USG, endoskopia, leczenie, L-4. Mickiewicza 27 ☎32-30-47.
48067

GINEKOLOG -USG Krzysztof Arciszewski, leczenie nadżerek laserem. Zamenhofa 1, ☎32-32-02,
45796

GINEKOLOG dr med. Kazimierz Jaworowski, wtorki, środy (16.30 -18.00), Kilińskiego 9, ☎416-658.
55096

HUBA brzozowa -naturalny lek przeciw nowotworom -sprzedam. ☎(0835)12-616.
56202

MASAŻ, rehabilitacja u pacjenta ☎ 542-736.
57103

MEDYCYNA chińska, bioenergoterapia, masaż, kręgarstwo -Danuta Kostyniak. Łomża ☎(0-86)16-75-14.
56815

SOCZEWKI kontaktowe, płyny dezynfekcyjne Białystok, ul. Stołeczna 25 (wejście od ul. Wyszyńskiego) tel. 444-419 .
57295

STOMATOLOG -Malmeda 1, róg Lipowej. Porcelana, ☎42-22-55 (10.00 -18.00).
54682

TRANSPLANTACJA włosów. "Intramed" ☎(0-22)15-57-15.
55120

USG, Jan Oleński. Rejestracja: ☎32-32-02.
45804

ZATRUDNIĘ technika dentystycznego stomatologa. ☎121-360.
56533

ROLNICTWO

❒ KUPIĘ

C-360 3P (do lat 10). ☎431-426.
57193

GOSPODARSTWO rolne Wydminy, ☎110.
56841

PRZYCZEPĘ D-55 stan bardzo dobry, ☎(0-86)755-513.
55220

PRZYCZEPĘ wywrotkę, ☎(0-119)52-48 lub (0-119)42229.
1000222

ROZTRZĄSACZ jednoosiowy. ☎(0-878)18-397.
57250

UŻYWANĄ przyczepkę, zlecę budowę stodołoobory, ☎grzecznościowy, ☎416-679 po 16.00, Solniczki 30.
1000046

❒ SPRZEDAM

"WESTFALIA" niemieckie dojarki przewodowe, schładzarki do mleka. ☎(0-85)510-925.
57146

1,1 ha, Cegielnia Kopalny 19.
1000026

BARAKOWÓZ. Rozrzutnik obornika, przyczepy. ☎(0-86)71-17-58.
57245

BIZON 56, rok 1980, 235 tysięcy. Krajewski Jan, Czachy, gm. Kołaki.
57160

BIZON Z 056, rok 1990, 2 kombajny ziemniaczane, ☎(0-117)34367.
1000055

C-330, samozbierkę T-072. ☎(0-85)55-43-13 w. 174.
1000171

C-330 Zenon Wyszyński, Warele Stare, ☎(0-86)774-835.
1000086

C-355 (1985), Leśniewski, ☎(0-119)44-808.
1000130

C-355 z kabiną, Klekotko, Brzozówka 47, ☎(0-119)44-230.
1000230

C-360, MF255 (1987) z kabiną. Łazar, Domuraty, gm. Suchowola.
1000008

C-360, T-25A, ☎(0-85)192-235.
56676

C-360 1989 0-85 5019014.
1000076

C-360 składak, ☎(0-85)531-605.
1000010

CIĄGNIK C-28, cena 7000,- Nowacki Andrzej, Osipy Lepertowizna, 18-200 Wysokie Mazowieckie.
56455

CIĄGNIK C-28, cena 7.000,-. Nowacki Andrzej. Osipy Lepertowizna, 18-200 Wysokie Mazowieckie.
57126

CIĄGNIK C-330 (1977), ☎(0-835)19-281.
1000276

CIĄGNIK C-355, spychacz DT-75. ☎(0-86)775-756.
1000173

CIĄGNIK C 360 i C 330, przyczepy ciągnikowe i samochodowe, rozrzutnik obornika, wyżymarka do kiszonki, jelcz rok produkcji 1990 składak. Rajgród, ☎(0-86)72-16-70.
1000220

CIĄGNIK T -25, Władimirec. Oleksze 12, gm. Orla.
57285

CIĄGNIK T-25A (1987), 8.500,-, Łupianka Stara 106, Płonka Kościelna.
1000286

CIĄGNIK ZETOR mały. żuk podnośnik najazdowy. Brulin 9, 18-411 Sniadowo.
57218

DT-75. Sejny, Strażacka 13.
1000175

EŁK, Suwalska, ☎(0-87)10-13-21 -ciągniki, prasy, schłodziarki, siewniki, kombajn ziemniaczany.
54101

GLEBOGRYZARKĘ, przetrząsaczo-zgrabiarkę 7, kosiarkę konna, beczkę 2000l☎11-21-89
1000083

GOSPODARSTWO 12,50 z nowymi budynkami gm. Tykocin 0-75 74-21-03
1000119

KOMBAJN zbożowy, prasę. ☎(0-86)752-184.
57094

KOMBAJN zbożowy niemiecki. (086)19-25-44.
100005

KOMBAJN ziemniaczany "Anna", 1990 rok, [illegible]

LOSZKI HODOWLANE P132, WBPF1, MIĘSNOŚĆ 54%. ☎(086)18-34-05.

Kombajny zbożowe Class, prasy, ciągniki.
100012

MŁOCARNIA samoczyszcząca z silnikiem, KOMBS 186-563, Suwalska 64. ☎(0-87)101-321, zbiorniki do mleka, siewniki zbożowe.
56317

MŁOCARNIĘ 7B, dmuchawę, ☎(0-119)42-163
1000224

KONCENTRATY, pasze, granulaty mieszalni Nieskórz. Transport. Mazurki 30. ☎(0-119)45-491.
57101

MTZ-82. Górski Wacław, Kramarzewo, gm. Radziłów.
57047

OTRĘBY pszenne workowane 340 zł. Dostawa. Łomża ☎(086)18-34-05.
100014

OTRĘBY zbożowe, wyłącznie polskie, workowane. Dostawa 15 ton. ☎(0-90)282-046, ☎(0-85)413-717.
57308

PRASY, wycinaki kiszonek, zbiorniki, zgrabiarki, siewniki. "Raty". ☎(0-87)67-82-20, ☎(0-119)49-377.
55259

PRZYCZEPĘ samozbierającą TO-50, dmuchawę. ☎(0-85)55-11-21.
1000172

ROZTRZĄSACZ obornika- nowy ☎0-86-172-209.
1000071

SAMOZBIERAJĄCĄ T-050 kopaczkę, ☎(0-86)774-767.
1000095

SAMOZBIERAJĄCĄ TOP 55/6 dmuchawę do siana z silnikiem ☎50-22-96 Łupianka Stara 10.
1000140

SIANO, słomę (z dowozem). Kobylinek 20/7, gmina Prostki.
56970

SIANO, słomę (z dowozem). Kłoski 13, gmina Kobylin Borzymy.
56971

SIANO 4 tony -tanio, ☎(0-85)15-43-56.
1000020

SŁONECZNIK paszowy. ☎(0-86)160-109.
57246

SNOPOWIĄZAŁKĘ, Damfę, Kunę. Pajewo 9, gmina Tykocin. ☎(0-85)18-14-70.
56423

SPROWADZAM kombajny zbożowe Class, części zamienne. Mierucie 24, k.Grajewa.
57264

SPRZEDAM dojarkę stacjonarną, kosiarkę rotacyjną, rozrzutnik obornika i kopaczkę do ziemniaków. Milewski Tadeusz, 19-205 Woźnawieś 20, ☎(086)72-29-31.
1000047

STAR 200, roztrząsacz jednoosiowy, ☎(0-85)55-43-13 w.174.
1000050

STODOŁĘ drewnianą 31 x10,5, Dąbrowski Janusz, Gosie Małe, gm. Kołaki.
1000217

T-25 (1983). Klejniki 89. ☎6.
56439

T-25 (1990). Czyże 54. ☎135-73.
57278

T-25A (1993) sprzedam. ☎(0-87)16-36-61.
57275

WIATA stalowa. Dąbrowa Białostocka ☎121-119.
57161

ZBIORNIKI na mleko 800l i 400l 0-86/75-28-18
1000100

ZIEMIA 2,6ha pod ogrodnictwo w Wasilkowie ☎185-563.
1000057

ZIEMNIAKI. Klimaszewnica 182, gm. Radziłów.
1000153

ZIEMNIAKI jadalne po 15 gr. Łomża ☎16-56-42.
100008

ZWIERZĘTA

BULDOŻEK francuski miniaturowy biały, ☎535-707.
1000122

JUŻAKI stróżująco -obronne, ☎(0-85)449-546.
56550

KAUKAZY -szczenięta rodowodowe sprzedam. ☎(0-87)67-34-45.
56881

OWCZARKI niemieckie, szczenięta rodowodowe. ☎(0-85)43-46-91.
57129

OWCZARKI niemieckie sprzedam. ☎(0-85)446-754.
57297

SZKOLENIE psów. Suwałki, Utrata 53.
56882

SZNAUCERY miniaturowe, czarne, rodowodowe. ☎(0-85)414-684.
55932

RÓŻNE

❒ KUPIĘ

CIĄGNIK do remontu, koparkę DT ☎(0-85)55-57-77.
54810

ELEKTRONARZĘDZIA, maszyny stolarskie, ślusarskie. ☎522-458.
56975

KUPIĘ akcje PEPEES. Wysoka cena. Łomża ☎(090)511-786, (086)160-264.
100024

ŁADOWARKĘ dużą polską czeską, (0-86)71-35-51.
56431

RĘCZNĄ sokowyżymaczkę tutti frutii, Olga Szpyt, Skupowo, 17-220 Narewka.
57224

ZŁOM miedzi od 4,90/kg, złom aluminium od 2,00/kg, inne -zapewniam transport. ☎(0-86)78-44-14. ☎(0-90)285-165.
54591

❒ SPRZEDAM

AMIGA 500 z osprzętem. ☎(0-87)66-49-96.
57190

ANTENY satelitarne, telewizory -najtaniej, ☎445-923.
1000033

ANTYK kredens XIX w. ☎(0-86)715-178.
1000299

APARATY do malowania proszkowego DUREX, Warszawa ☎(0-22)863-88-18, 0-90210997.
56927

BOAZERIA panelowa -producent, najtaniej. ☎(0-85)192-615.
57305

BUTLA tlenowa, acetylenowa, reduktory, przekładnia duża, spawarka "Bester". ☎(0-86)71-17-58.
57244

CZARNE biurko. ☎545-462.
57104

FIRMA "BATEX". Łódź, ☎(0-42) 33-11-03, ☎(0-42) 30-45-45 oferuje: części zamienne do różnych typów maszyn szwalniczych. Oprzyrządowanie: lamówki, zwijacze, stopki. Chwytacze rotacyjne Hirose. Udzielamy rabatów.
57199

GARNITURY, garniturki -komunijne. "Hestra", ☎(0-42) 40-46-59.
55928

GRZEJNIKI żeliwne, ☎442-418.
1000080

JESION, dąb 8cm ☎0-86 75-45-77.
1000117

KARUZELA sitodrukowa. ☎428-908, 530-457.
56820

KOLUMNY 2x600W, końcówkę 2x600W, organy, "Rak", stojak. ☎162-187 wieczorem.
1000174

KOMPUTER multimedialny Optimus(pentium)419-445.
1000089

MAGIEL elektryczny. Gołdap, Szkolna 3.
57102

MONITOR Philips, drukarka Epson, ☎(0-85)19-13-01.
1000125

NACZEPA jednoosiowa 10 t, niemiecka, ☎555-777.
1000188

NARTY skup sprzedaż. Warszawska 67/1.
54031

OBTACZARKĘ, wózek 3,5t. ☎(0-85)18-39-39.
57159

OKLEJARKĘ do mebli roczną -tanio, ☎(0-85)434-759.
1000004

OKLEINIARKĘ wąskich boków. ☎(0-85)192-615.
53697

OVERLOCKI, ☎44-88-64.
1000193

PALETY -producent. Jaroszewicz Wiesław, Koniuszki 14, 16-205 Nowy Dwór.
1000176

PARKIET -producent, ☎753-662.
54765

PERKUSJĘ "AMATI". ☎632-177.
57201

PIANINO, ☎632-829.
1000034

SOLARIA, ☎(0-58) 46-27-16.
55359

SOLARIA. ☎(0-58)21-76-63.
56949

SOLARIUM, nowy typ, 24 lampy. ☎(0-86)77-11-03.
56887

SPRĘŻARKĘ 8at., 200 l, 220v, na gwarancji. ☎(0-87)10-75-21.
56965

SPRZEDAM magiel elektryczny do działalności gospodarczej. Pisz ☎(0-117)33-447.
56935

STODOŁĘ z bala w dobrym stanie. ☎(0-85)15-40-38.
57288

STRUGARKO-PILARKĘ małą, tanio. ☎(0-85)15-43-56.
57119

STRUGARKO -wyrówniarka do drewna, ☎616-627.
1000021

SUKNIĘ ślubną (z "WIKTORII"). ☎325-042.
57304

TELEWIZOR kolorowy, pralka automatyczna - tanio, Piłsudskiego 36/2.
1000041

TRAFO 630KVA, motoreduktor, minitokarka, ☎555-777.
1000166

URZĄDZENIA do gabinetu stomatologicznego 753-423.
1000078

WÓZEK widlak Stihl. Augustów ☎(0-119)45-864.
55270

WTRYSKARKI tłokowe i młynek, ☎(0-85)375-283.
1000032

ZABAWKA gumowa żyrafa, zamek , stojąca na wolnym powietrzu ☎753-423.
1000081

ZBIORNIK po cemencie 25t 0-86/761-035.
1000093

❒ INNE

BUDYNKI drewniane -oddam nieodpłatnie. ☎428-477.
57180

FILTRY uzdatniające wodę. ☎(0-86)716-505, 718-786.
56600

SILNIKI elektryczne różne, VAT. ☎(0-86)71-87-86.
56599

SZUKAM straganu Kawaleryjska. ☎(0-86)760-032.
56902

Treść **ogłoszeń drobnych** z pięciu ostatnich numerów **GAZETY WSPÓŁCZESNEJ** poznasz dzwoniąc:

TAI
44-63-45
44-63-46
44-63-47

Telefoniczna Agencja Informacyjna działa od poniedziałku do piątku w godz. 9-18

TELEWIZJA

PROGRAM 1

6.00 Kawa czy herbata? – magazyn poranny
8.00 „W sieci" – serial komediowy prod. USA
8.30 Wiadomości
8.40 Małe obracanie groszem – program dla dzieci
8.55 Tańcz razem z nimi – Cha-cha-cha
9.10 Zimowanki – program dla dzieci
9.35 Klechdy i bajania – Dar Wężowego Króla
10.00 „Cesarz krainy zwanej Portugalią" – serial prod. szwedzko-francuskiej
11.00 Muzyczna Jedynka
11.25 Telezakupy
11.30 Szkoła zdrowia i urody – program poradnikowy
11.45 Galeria Koralewskiego
12.00 Wiadomości
12.10 Agrobiznes – rolniczy magazyn informacyjny
12.20 Magazyn Notowań – Po drugiej stronie Bałtyku
12.50 Portfel – program public.
13.15 Katalog zabytków – Prudnik – Fara
13.20 Opowieści Dziwnoluda – Klub dwunastu miesięcy – program dla dzieci
13.40 Kinoteatr Witkacego – film dok. Heleny Kwiatkowskiej
14.10 „Arcydzieła" – „Edward Munch – Cztery dziewczyny na molo" – serial dok.
14.20 Freski Hansa Dürera – film dok.
14.50 English and Ars – Sztuka gotowania – nauka języka angielskiego
15.00 Wiadomości
15.10 Ochroniarz – program public.
15.15 Program dnia
15.25 Kino Teleferii: „Tajemnica Sagali" – serial prod. pol.-niem.
15.50 Dla młodych widzów – Decyzje
16.15 Dla dzieci – Wy-Grajcie
16.25 Biała kula – program dla dzieci
16.40 Czasy – katolicki mag. inf.
17.00 Teleexpress
17.25 „Moda na sukces" – serial prod. USA
17.45 Wielka wygrana – reportaż
18.00 Miliard w rozumie – teleturniej
18.25 W interesie publicznym – Dlaczego nowa konstytucja?
19.00 Wieczorynka: „Muminki"
19.30 Wiadomości
20.10 „Śmiertelna pułapka" – film fab. prod. USA
22.05 Premiery Muzycznej Jedynki
22.30 W centrum uwagi – program public.
23.00 Bez przebaczenia – magazyn filmowy
23.25 Studio Sport – MŚ w narciarstwie alpejskim
0.55 Wiadomości
1.00 „Piekło i niebo" – dramat psych. prod. niemieckiej

PROGRAM 2

6.45 Kurs języka angielskiego
7.00 Panorama
7.05 Sport telegram – przegląd najważniejszych wydarzeń sportowych
7.10 Poranny magazyn Dwójki – w tym: Dziennik krajowy
7.50 Akademia Zdrowia Dwójki – program sportowo-rekreacyjny – Audiotele: 0-70055666
8.00 Program lokalny
8.30 „Zwariowany tata" – serial komediowy prod. USA
9.00 Transmisja obrad Sejmu
13.00 Panorama
14.55 Powitanie
15.00 „Sylvan" – serial anim. prod. hiszpańskiej
15.25 Akademia Zdrowia Dwójki – program sportowo-rekreacyjny. Audiotele: 0-70055666
15.35 Kolędujmy razem – kolędy prawosławne
16.00 Panorama
16.10 Świat wokół nas – Czy człowiekowi zagraża elektromagnetyczny smog?
16.30 „5x5": Wygrajmy razem – teleturniej. Serwis informacyjny 0-70035217
17.00 Seans filmowy – program Ewy Banaszkiewicz i Joanny Makowskiej
17.30 Program lokalny
18.00 Panorama
18.10 Białostocki Kurier Kresowy
18.35 Jeden z dziesięciu – teleturniej prowadzony przez Tadeusza Sznuka. Numer telefonu 0-70075800
19.05 Ekspres reporterów – program pod redakcją Blanki Danilewicz
19.35 Po rozum do głowy – progr. dla młodych widzów
20.00 Krzysztof Daukszewicz na bis – program rozrywkowy
20.40 Sport telegram – Super Puchar Europy w piłce nożnej – w przerwie Sport telegram
22.35 Karaoke – serial sensac. prod. ang.
23.25 Panorama
23.55 Wołanie o pomoc – program publicystyczny
0.25 „Pani Camilla" – film dok.

POLSAT

Informacje – 16.00, 18.45, 19.50, 22.00
6.00 „Central Park West" – serial prod. USA; 7.00 Poranek z Polsatem – Kraina budzików; 7.55 Poranne informacje; 8.00 Polityczne graffiti; 8.15 Klub Fitness Woman; 8.30 „Ufozaury" – ser. anim. dla dzieci; 9.00 „Drużyna A" – amerykański serial sensacyjny; 10.00 „Żar młodości" – kanad. ser. obycz.; 11.00 „Miasteczko Twin Peaks" – amerykański serial sensacyjny; 12.00 Disco Relax – program muzyczny; 13.00 Oskar – magazyn nowości filmowych; 13.30 Sztuka sprawiedliwości – magazyn publicystyczny; 14.00 Kuba zaprasza; 14.30 Twój lekarz – magazyn medyczny; 15.00 Halo Gra!My; 15.20 Ye! Ye! Ye! – program muzyczny dla dzieci; 15.30 „Czarodziejka z księżyca" – serial anim. dla dzieci; 16.00 Informacje; 16.15 Link Journal – mag. mody; 16.45 Gwiazdy i rozgwiazdy: gra-zabawa (0-700-76-669); 17.10 Kalambury – program rozrywkowy; 17.40 „Skrzydła" – amerykański serial komediowy; 18.10 „Świat według Bundych" – amerykański serial komediowy; 18.40 Moim zdaniem – komentarz polityczny; 18.45 Informacje; 19.00 „MacGyver" – ameryk. ser. sensac.; 19.50 Losowanie LOTTO; 20.00 Film tygodnia: „Zwariowani detektywi" – film prod. USA; 21.45 Reportaż; 22.00 Informacje i biznes informacje; 22.25 Polityczne graffiti – komentarz do najważniejszych wydarzeń dnia; 22.35 „Gliniarz i prokurator" – serial sensac. prod. USA; 23.30 Na każdy temat – talko show; 0.30 „Żar młodości" – kanad. serial obycz.

TV POLONIA

7.00 Panorama; 7.05 Sport telegram; 7.15 Sonety Williama Shakespere'a śpiewa Stanisław Sojka; 8.10 „Dziennik Telewizyjny" – program satyryczny Jacka Fedorowicza; 8.20 Ocalić od zapomnienia; 8.30 Wiadomości; 9.00 „Detektywi na wakacjach" „Zasadzka" – serial dla młodzieży; 9.30 Historia – współczesność; 10.00 „Znaki szczególne" „Romans" – serial TVP; 11.00 Rozmowy, rozmówki: „Moje spotkania"; 11.35 „Polska piosenka: „Ludzie, zjawiska, epizody"; 12.00 Wiadomości; 12.15 „Sukces" – „Małe jest piękne" – serial prod. polskiej; 13.15 „Tymona Terleckiego – życie pełne teatru" – film dok.; 13.45 Bohater w alfabecie – program krajoznawczy Wojciecha Nowakowskiego; 14.05 Uczta pojednania – reportaż; 14.30 Rozmowa dnia; 15.00 Panorama; 15.20 Omówienie programu dnia; 15.30 Klub Pana Rysia – W ogrodzie botanicznym – program dla młodych widzów; 16.00 Kowalski i Schmidt; 16.30 „Auto-Moto-Klub" – magazyn sportów motorowych; 17.00 Teleexpress; 17.15 Polskie ABC – program dla dzieci; 17.45 „Krzyżówka Szczęścia" – teleturniej; 18.15 Sport z Satelity: Liga Mistrzów w siatkówce mężczyzn: Kazimierz Płomień Sosnowiec – Panathinaikos Ateny; 19.45 Dobranocka: „Bajki z mchu i paproci"; 20.00 Wiadomości; 20.30 „Romeo i Julia z Saskiej Kępy" – dramat prod. polskiej; 22.30 „Widziałam" – reportaż Marii Wiernikowskiej; 23.00 Ze sztuką NA TY: Artes – magazyn artystyczny – „Kilianowie"; 24.00 „Obca krew" – film dok.; 0.30 „Auto – Moto – Klub" – magazyn sportów motorowych; 1.00 Sport z satelity: Liga w siatkówce mężczyzn; 2.30 „Kowalski i Schmidt"; 3.00 „W centrum uwagi" – program public.; 3.30 „Romeo i Julia z Saskiej Kępy" – dramat prod. polskiej; 5.30 „Krzyżówka Szczęścia" – teleturniej; 6.00 Ze sztuką NA TY: „Artes" – magazyn artystyczny „Kilianowie"

RTL 7

7.00 Siódemka zaprasza; 7.15 Teleshopping; 7.50 Przeboje do nucenia; 8.00 Siódemka dzieciom: Superpies, Iznogoud – seriale animowane; 8.50 Klinika uniwersytecka – serial obyczajowy; 9.40 Muzyka w Siódemce; 14.25 Polskie seriale animowane: Bolek i Lolek, Reksio; 14.45 Teleshopping; 15.10 Gram w Siódemkę, Siódmy cud... – program muzyczny Mágdy Bem; 15.55 Siódemka dzieciom: Superpies, Iznogoud – seriale animowane; 16.50 Świat pana trenera – serial komediowy; 17.15 Gram w Siódemkę, Siódmy cud... – program muzyczny Magdy Bem; 18.00 Klinika uniwersytecka – sierial obyczajowy; 18.50 Polskie seriale animowane: Bolek i Lolek, Reksio; 19.15 7 minut – wydarzenia dnia – progr. informacyjny; 19.25 Świat pana trenera – serial komediowy; 19.50 Prognoza pogody; 19.55 KOP – Komentarz Okropnie Poważny; 20.00 Robin Hood – serial przygodowy; 21.05 Sądy, przesądy – talk show: Nowa wspaniała przyszłość?; 21.55 7 minut – wydarzenia dnia – program informacyjny; 22.05 „Steven Spielbierg przedstawia: Niesamowite historie" – serial SF; 22.30 Alfred Hitchcock przedstawia – serial kryminalny; 22.50 7 minut – wydarzenia dnia – program informacyjny; 22.55 Robin Hood – serial; 23.50 Steven Spielberg przedstawia „Niesamowite historie" – serial fantastyczno-naukowy; 0.20 Alfred Hitchcock przedstawia – serial kryminalny; 0.45 Gram w Siódemkę, Siódmy cud... – program muzyczny Magdy Bem

EUROSPORT

8.30 Magazyn olimpijski; 9.00 Eurogol – mag.; 10.00 Biathlon: MŚ w Osrblie; 12.00 Piłka nożna: Legendy Mistrzostw Świata; 13.00 Eurosport Special – mag.; 14.00 Slam – mag. koszykarski; 14.30 Snowboard: MŚ w San Candido; 15.00 Eurosport Special – mag.; 16.00 Biathlon: MŚ w Osrblie; 18.00 Narciarstwo alpejskie: MŚ w Sestriere; 19.00 Magazyn sportów motorowych; 20.00 Eurosport Special – mag.; 21.00 Narciarstwo alpejskie: MŚ w Sestriere; 21.45 Lekkoatletyka: Halowy mityng w Madrycie; 23.00 Boks: Walki zawodowców; 24.00 Magazyn tenisowy; 1.00 Narciarstwo alpejskie: MŚ w Sestriere

ATV

11.30 Świat i cztery kółka – mag. mot.; 12.00 ATV Smyk – blok programów dla dzieci; 14.00 Super ATV – blok programów muz.; 15.00 Noce i dnie – serial; 16.00 ATV Smyk – blok programów dla dzieci; 18.05 Potęga miłości – serial; 19.00 Mega dance – mag. muz.; 19.30 Zakupy w ATV; 20.00 New York News – serial sensac. USA; 21.00 Super ATV – blok progr. muz.; 22.00 ATV Kino – blok filmowy: Wściekły cajun – film sensac. USA; 23.30 ATV idzie do kina – rep.; 24.00 Frajerzy – fr. dramat obycz.; 1.50 Filmowe rytmy na dobranoc

TEATRY • KINA

TEATRY

Teatr Dramatyczny im. Al. Węgierki w Białymstoku – „Gęsi za wodą" (Mała Scena), godz. 19.00.
Białostocki Teatr Lalek – „Miecz (bajka świąteczna)", godz. 10.00.
Teatr Lalek w Łomży – „Kot w butach" (Regionalny Ośrodek Kultury, ul. Małachowskiego 4), godz. 10.00.

KINA

W BIAŁYMSTOKU
„POKÓJ" – „Kosmiczny mecz" (USA, b.o. – dubbing), godz. 10.45, 12.45, 14.30, 16.30, 18.15, 20.15, „Dzieci i ryby" (pol., l. 15), godz. 14.00, 16.00, 18.00, 20.00.
„TON" – „Babe – świnka z klasą" (USA, b.o.), godz. 9.30, „Głupole" (USA, l. 12), godz. 11.15, 15.00, 18.30, „Ostatni sprawiedliwy" (USA, l. 15), godz. 13.00, 16.45, 20.15.
„FORUM" – „Powrót Lessie" (USA, l. 7), godz. 10.00, „Angusek" (USA, l. 12), godz. 12.00, „Dzwonnik z Notre Dame" (USA, l. 7), godz. 14.00, 16.00, „Nigdy nie rozmawiaj z nieznajomym" (USA, l. 15), godz. 18.00, 20.00.
„SYRENA" – „Szalona odwaga" (USA, l. 15), godz. 14.00, 17.45, „Nieuchwytny" (USA, l. 15), godz. 16.00, 19.45.

KINA W WOJEWÓDZTWACH
BIAŁOSTOCKIM
Bielsk Podlaski „Znicz" – „Miki Mol i straszne płaszczydło" (pol., b.o.), „Chłopak na dworze króla Artura" (USA, l. 12), „Okup" (USA, l. 15).
Drohiczyn „Daniel" – „Tin Cup" (USA, l. 15).
Siemiatycze „Chrobry" – „Jack" (USA, l. 15).
Sokółka „Sokół" – „Ostatni smok" (USA, l. 12), „Świąteczna gorączka" (USA, b.o.).

ŁOMŻYŃSKIM
Łomża „Millenium" – „Karaluchy pod poduchy" (USA, l.12), godz. 16.00, 20.00, „Zmowa pierwszych żon" (USA, l. 12), godz. 18.00.
Kolno „Wrzos" – „Dzwonnik z Notre Dame" (USA, b.o.).

SUWALSKIM
Suwałki „Bałtyk" – „Przerażacze" (USA, l. 15), „Twister" (USA, l. 12).
Augustów „Iskra" – „Złodziej z Bagdadu" (USA, b.o.), „Zmowa pierwszych żon" (USA, l. 15).
Ełk „Polonia" – „Matylda" (USA, b.o.), „Mój mężczyzna" (franc., l. 18).
Giżycko „Fala" – „Za wszelką cenę" (USA, l. 15), „Czy to ty, czy to ja" (USA, l. 12).
Pisz „Stolica" – „Dzień Niepodległości" (USA, l. 12), „Czas zabijania" (USA, l. 15).
Węgorzewo „Mewa" – „Trainspotting" (ang., l. 15).

W RAZIE WYPADKU

Policja – tel. 997
Straż Pożarna – tel. 998
Pogotowie Gazowe – tel. 992
Pogotowie Ciepłownicze – tel. 993
Pogotowie Elektryczne – tel. 991
Pogotowie Technicznе Wodociągów – tel. 994
Informacja o usługach – tel. 951
Bank Informacji Gospodarczych – tel. 517-471.
Telefoniczna Agencja Informacyjna – tel. 44-63-45 (7)
Pomoc drogowa – tel. 96-37

SŁUŻBA ZDROWIA

W BIAŁYMSTOKU
Pogotowie Ratunkowe, ul. Poleska 89, tel. biura wezwań 970, 999, 524-192.
Informacja Pogotowia tel. 422-222.
Ambulatorium Pogotowia, ul. Poleska 89
– Pediatryczne – czynne w dni robocze w godz. 19-7, w wolne soboty w godz. 15-7, w niedziele i święta w godz. 7-7.
– Internistyczne – czynne codziennie przez całą dobę.
– Stomatologiczne – czynne w dni robocze w godz. 19-7, w wolne soboty w godz. 15-7, w niedziele i święta w godz. 7-7.
Gabinety zabiegowe:
– Internistyczny dla dorosłych – czynny codziennie przez całą dobę.
Gabinet dla dzieci czynny w dni robocze w godz. 19-7, w wolne soboty w godz. 15-7, w niedziele i święta 7-7.
Ambulatorium Chirurgiczne dla dorosłych, ul. I. Białówny 11, tel.42-40-41.
Ambulatorium Chirurgii Dziecięcej, ul. Wołodyjowskiego 3a, tel. 42-59-60.
„Hospicjum" Dom Opatrzności Bożej, ul. Świętojańska 1c, tel. 415-607 – czynny przez całą dobę.
„Hospicjum Domowe", ul. Piotrkowska 2, tel. 421-000, godz. 15.00-17.00 (w dni robocze).

APTEKA (ostry dyżur)
ul. Suraska 2, tel. 42-04-53, ul. Poleska 89, tel. 522-111, ul. Mickiewicza 27, tel. 323-024.
SZPITALE
DYŻURY CODZIENNE
Woj. Szpital Zespolony im. J. Śniadeckiego, ul. M. Skłodowskiej-Curie 25, tel. 42-16-21 do 26, 42-70-41– dyżuruje **rehabilitacja** oraz oddziały **dziecięce: chirurgia, reanimacja, laryngologia.**
Woj. Szpital Specjalistyczny im. K. Dłuskiego, ul. Żurawia 14 do godz. 15 tel. 327-570, 327-694, po godz. 15 tel. 323-593 dyżurują **oddziały: choroby płuc dzieci, sztucznej nerki, zakaźny dorosłych.**
Specjalistyczny Dermatologiczny ZOZ, ul. Św. Rocha 3, tel. 42-53-01, 42-02-08.
Regionalny Szpital Onkologiczny, ul. Ogrodowa 12, tel. 320-116.
OSTRE DYŻURY
W DNIU 5 II 1997 r.
CHIRURGIA, REANIMACJA, LARYNGOLOGIA, OKULISTYKA – Państwowy Szpital Kliniczny im. J. Sztachelskiego, ul. M.Skłodowskiej-Curie 24, tel. 42-24-31 do 39, 42-36-13 do 16.
POŁOŻNICTWO z GINEKOLOGIĄ – Woj. Szpital Zespolony im. J. Śniadeckiego, ul. Warszawska 15, tel. 327-100.
ODDZIAŁ GRUŹLICY, ZAKAŹNY DZIECIĘCY – Woj. Szpital Specjalistyczny im. K. Dłuskiego, ul. Żurawia 14 do godz. 15 tel. 327-570, 327-694, po godz. 15 tel. 323-593.
NEUROLOGIA – Specjalistyczny Psychiatryczny ZOZ, Choroszcz, tel. 19-10-91.
WEWNĘTRZNY – Szpital Miejski im. PCK, ul. Sienkiewicza 79, tel. 750-800, 750-788.
DZIECIĘCY WEWNĘTRZNY + NEUROLOGIA – Dziecięcy Szpital Kliniczny, ul. Waszyngtona 17, tel. 42-40-31.
W ŁOMŻY
Pogotowie Ratunkowe – tel. 999 oraz 16-38-55.
Pogotowie Chirurgiczne – Szosa Zambrowska 1/27 – czynne przez całą dobę.
Woj. Szpital Zespolony, ul. M. Skłodowskiej-Curie 1, tel. 16-24-01.
Apteka (ostry dyżur), ul. Dworna 35, tel. 16-32-44.

W SUWAŁKACH
Pogotowie Ratunkowe – tel. 999
Woj. Szpital Zespolony, ul. Szpitalna 60, tel. 67-25-46.
Szpital Miejski Zespołu Opieki Zdrowotnej, ul. Kościuszki 101, tel. 66-22-41.
Apteka (ostry dyżur), ul. Konopnickiej 2, tel. 66-50-91.

TELEFONY ZAUFANIA

Białystok – tel. 988, czynny codziennie w godz.18-4.
Białystok – Telefon zaufania dla kobiet w ciąży i rodzin – 32-22-22.
Łomża – tel. 988, czynny w poniedziałki, środy i piątki w godz. 16.30 - 21.30.
Łomża – Telefon zaufania dla kobiet 16-45-53, poniedziałek, czwartek, godz. 21-24.
Suwałki – tel. 988, 67-49-41, czynne codziennie (oprócz sobót, niedziel i świąt) w godz. 18-6.

RADIO

PROGRAM I

Wiadomości co godzinę
0.07 Kalendarz radiowy; 0.12 Lista polskich przebojów; 0.17-3.00 Radio nocą: Pytania nie tylko muzyczne – prow. M. Gaszyński; 0.58 Prognoza pogody dla rybaków; 2.55 Myśli na dobry dzień; 3.05 Muzyka przed świtem – aud. A. Arendt; 3.45 Muzyczny arsenał; 4.05 Muzyka przed świtem – aud. A. Arendt; 4.50 Muzyczne wycinanki; 5.07 Niezapomniane melodie; 5.20 Poranne rozmaitości rolnicze; 5.48 Gimnastyka poranna; 5.58-8.30 **SYGNAŁY DNIA**; 6.28 Prognoza pogody dla rybaków; 6.30 Informacje w skrócie; 6.32 Przegląd prasy; 6.33 Informacje sportowe; 6.35 Informacje o przejściach granicznych; 6.57 Eko-Radio; 7.00 Dziennik poranny – I wydanie; 7.30 Informacje w skrócie; 7.45 KOS – konkurs; 7.55 Komunikaty: gazowe, losowe; 8.00 Dziennik poranny – II wydanie; 8.30 Radio Biznes; 9.05-11.00 **CZTERY PORY ROKU**; 9.12 i 10.06 Eko-Radio – oprac. A. Zalewskiego; 10.31 Lektury Jedynki: Milena Moser „Księga samotnic" – przekł. A. Buras; 11.07 Szkoda gadać; 11.30 Filmowa muzyka – oprac. J. Skolarskiej; 11.40 Rolnicza antena; 11.55 Komunikaty; 12.00 Sygnał czasu i hejnał z wieży mariackiej z Krakowa; 12.06 Z kraju i ze świata – mag.; 12.28-16.00 Pasmo „...po hejnale"– prow. R. Jakubowski, w tym: Komunikaty: losowe, prognoza pogody dla rybaków; 12.30, 13.30, 14.30, 15.30 Radio kierowców; 14.10 Czas felietonisty; 16.00 Dziennik popołudniowy; 16.12 Aktualności; 16.45 Dziennik Radia Watykańskiego; 17.05-19.00 Przegląd dnia... pięć po..., w tym: Lista polskich przebojów; 19.00 Z kraju i ze świata – mag.; 19.27 Prognoza pogody dla rybaków; 19.30 Radio dzieciom: „Wyspa Imaginacja" – słuch. Doroty Miecugów; 20.05 Komunikaty: gazowe, losowe; 20.10 Echo: Człowiek i środowisko – aud. D. Truszczak; 20.30 Rozważania – aud. K. Rogali; 20.40 Lekcja jęz. angielskiego „Ready for the Radio Reader"; 20.50 Lektury Jedynki: Ingmar Bergman „Rozmowy poufne"; 21.05 Komunikaty Totalizatora Sportowego; 21.06 Kronika sportowa; 21.30 Muzyka i aktualności; 22.00 Wydarzenia dnia; 22.10 Komentarz dnia; 22.20 Cztery pory roku – wydanie wieczorne, w tym: Poezja z ducha muzyki poczęta; 23.05 Encyklopedia wielkich głosów – aud. E. i J. Łętowskich; 23.55 Myśli pod koniec dnia

PROGRAM III

0.05-6.00 Trójka pod księżycem; 4.30 Lektura na bezsenność: Alan Edgar Poe „Maska śmierci szkarłatnej i inne opowieści" – oprac. Iwony Wiśniewskiej; 6.00-9.00 Zapraszamy do Trójki; 7.07 i 8.05 Sport w Trójce; 8.10 Salon Polityczny Trójki; 8.45 Business News; 9.00-11.00 Każdy gra inaczej – prow. P. Kaczkowski; 9.15 PPR – Poranna Porcja Rozrywki; 9.30 Informator ekonomiczny; 10.10 PPR – Przedpołudniowa Porcja Rozrywki; 10.30 Aktualia kulturalne; 11.10 Puls Trójki – prow. B. Michniewicz; 11.55 Giełda Papierów Wartościowych; 12.05 W tonacji Trójki – prow. P. Kaczkowski; 13.05-16.00 Trójka na dwa głosy; 13.15 Powtórka z rozrywki; 14.15 Muzyczna poczta UKF (1); 14.30 Lektury Trójki: Joanna Chmielewska „Wielki diament" – oprac. I. Wiśniewskiej; 14.40 Nowości muzyczne; 14.58 Komunikat o sytuacji na przejściach granicznych; 15.05 Sport w Trójce; 15.30 Bliżej Ziemi – fel. ekolog.; 15.35 Muzyczna poczta UKF (2); 16.00-19.00 Zapraszamy do Trójki; 18.05 Sport w Trójce; 19.05 BRUM – aud. P. Klatta; 20.05 Książka tygodnia: Kira Gałczyńska „Hanka Ordonówna w latach wojny" – oprac. Barbary Grębeckiej; 20.15 Puls jazzu – aud. P. Brodowskiego; 21.05 Klub Trójki: Klub ludzi ciekawych wszystkiego – prow. H. M. Gazia; 22.05 Sport w Trójce; 22.10 Międzynarodowy Rok Mozartowski – suplement muzyczny – aud. M. Pęcińskiej; 23.00 To był dzień; 23.30 Bluesełka – aud. Sławomira Wierzcholskiego

RADIO BIAŁYSTOK

72,8 99,4 MHz
Giżycko 99,6 MHz
Suwałki 72,68 98,6 MHz
PROGRAM REGIONALNY
Wiadomości Radia Białystok co godzinę
Wiadomości w skrócie: 5.30, 6.30, 7.30, 8.30, 14.30, 15.30; **Przegląd prasy**: 5.16, 6.24; **O tym się mówi**: 7.12, 7.20; **Informacje z przejść granicznych**: 5.45, 8.53, 12.08, 16.08; **Regionalne notowania walutowe**: 8.39, 11.08, 14.18; **Wiadomości z giełdy:** 14.18
5.00 FAKTY I MUZYKA (wiadomości co 30 min) – prow. M. Liberadzki; **9.15 SPOTKANIA** – prow. A. Jarosz; 9.12 Horoskop; 9.40 „W starym piecu diabeł pali" – pow. Ingrid Noll; 10.40 Magazynek dla młodych mam – przyg. D. Sokołowskiej; 11.45 Życiowe ścieżki sierżanta Walieszki; 11.53 English? No problem; 12.15 Co tam panie w polityce?; 13.08 „Żyję na włóczęco" – rep. A. Czarkowskiej (powt.); 13.35 Muzyczny telefon; **14.00 FAKTY I MUZYKA** (wiadomości co 30 min) – prow. D. Niebrzydowska; 16.15 Zadzwoń do nas: **442-222** – prow. L. Marek; 18.10 Konkurs Radia Białystok; 18.30 Ukraińska Dumka – przyg. E. Ryżyka; 18.45 Pod znakiem Pogoni – aud. J. Iwaniuka; 19.05 Na czwórce – magazyn dla kierowców – aud. M. Liberadzkiego; 19.35 Czas melomana – aud. M. Gajl; 20.05 Moto Radio; 21.10 **MIXER** – muzyka dla wszystkich – prow. P. Łęgowski; 22.00 Reflektorem po świecie – program BBC; 23.05 **NOCNA ORKIESTRA RADIA BIAŁYSTOK** – prow. Sławomir Sokołowski

RADIO Zet

65,99, 107,3 MHz
Giżycko 104,0 MHz
Suwałki 101,4 MHz
Wiadomości co godzinę całą dobę
Wiadomości co pół godziny: 5.00-18.00; Wiadomości co kwadrans: 6.00-9.00
Wiadomości sportowe: 6.00, 6.30, 7.00, 7.30, 8.00, 8.30, 9.00, 14.00, 17.00, 18.00, 20.00
Prognoza pogody: 5.00, 6.00, 6.30, 7.00, 7.30, 8.00, 8.30, 9.00, 9.30, 10.00, 11.00, 12.00, 14.00, 15.00, 16.00, 17.00, 18.00, 20.00, 22.00, 23.00
Wiadomości giełdowe: 11.57, 13.06
4.00-6.00 Świt z Radiem Zet; 6.00-9.00 Poranek z Radiem Zet; 7.55 Zart Janusza Weissa; 8.15 Gość Radia Zet; 9.40 Horoskop Dnia – Wojciech Jóźwiak; 9.50 Ciekawostki Krecika; 12.00 Wiadomości w południe – Małgorzata Łaszcz; 12.50 U Konopa na kanapie – progr. Pawła Konopczyńskiego; 13.20 „Dzwonię do Pani... Pana" – program Janusza Weissa; 14.15 **Magazyn reporterów**; 15.00 Wydarzenia dnia – Rafał Domański; 15.50 Technokret; 16.10 Mniej więcej serio – progr. Karoliny Korwin Piotrowskiej i Wojtka Jagielskiego; 17.50 Ciekawostki Krecika; 18.00 **Świat o szóstej** – progr. Darka Klimczaka; 19.05 Komputerowa Lista Przebojów Radia Zet – tel. **0-700-73-000**; 21.05 Klub Radia Zet – zaprasza Rafał Sławoń; 24.00 Noc z Radiem Zet

RADIO AKADERA

FM 71,24
Serwis informacyjny: 0.00, 6.00, 7.00, 8.00, 9.00, 10.00, 11.00, 12.00, 13.00, 14.00, 15.00, 16.00, 17.00, 18.00, 19.00, 20.00, 21.00, 22.00, 23.00
Ogłoszenia: od 7.15 do 20.15 co godzinę (tel. 422-415)
6.05-10.00 Prezentuje Robert Baran; 6.15 Przegląd prasy lokalnej; 6.30 Informacje lokalne, komunikaty; 6.50 Halo, granica!; 7.30 Serwis lokalny; 7.45 Przegląd prasy lokalnej; 8.20 Muzyczny à propos; 8.30 Informacje lokalne, komunikaty, sytuacja na przejściach granicznych, noc na służbie, kursy walut; 9.10 Horoskop; 9.30 Informacje lokalne, komunikaty, kursy walut, propozycje kulturalne na dziś; 9.45 Porady Prawnika; 10.00-15.00 Prezentuje Krzysztof Sadowski; 10.30 Konkurs I (tel. 422-414); 11.30 Konkurs II; 12.05 Serwis lokalny, komunikaty, informacje z przejść granicznych (nowe); 12.30 Aktualności; 13.10 Horoskop; 13.30 Aktualności; 13.45 Notowania Giełdy Papierów Wartościowych, kursy walut; 15.00-20.00 Prezentuje Adam Klimiuk; 15.30 Konkurs I (422-414); 16.30 Serwis lokalny, kursy walut, informacje z przejść granicznych, propozycje kulturalne na dziś; 16.45 Porady prawnika (powt.); 17.10 Horoskop; 17.30 Konkurs II (tel. 422-414); 18.30 Aktualności; 19.30 Muzyczny Top Radia Akadera (głosowanie): 20.00-21.00 Szafa gra; 21.00-22.00 ... muzyki od Metra; 22.00-24.00 Prezentuje DJ Hrynio; 00.05-6.00 Nocny odlot

RADIO RMF/FM

Białystok 91,1 MHz
Łomża 91,5 MHz
Suwałki 89,0 MHz
Wiadomości co godzinę 9.45-4.45
Wiadomości co pół godziny: 5.15-8.45
Programy lokalne: 10.15, 11.15, 12.15, 13.15, 14.15, 18.15, 19.15
Traffiki: 6.30, 7.00, 7.30, 8.00, 8.30, 9.00, 15.00, 15.30, 16.00, 16.30, 17.00, 17.30
5.00-9.00 Ni w pięć, ni w dziewięć – budzą Tadeusz Sołtys i Michał Kubik, w tym: 6.35 Poranny toster; 8.05 Rozmówki; 8.35 Nowości motoryzacyjne; 9.00-12.00 Metzoforte – rozgrywa Piotr Metz, w tym: 9.35 Trzy karty; 9.50 Rockowy kalendarz; 12.00-15.00 Gdzie diabeł nie może... – tam Grażyna Bekier i Ewa Drzyzga; 15.00-18.00 Radio Svoboda – wyzwala Marcin Jędrych, w tym: 15.35 Wiódł ślepy kulawego; 16.35 Konkurs filmowy; 18.00-20.00 Wasza muzyka... spełniają Mirosław Golański i Jacek Niemczyk, w tym: 18.30 Haapy hours; 19.00 Rosyjska ruletka; 19.30 Szafa grająca; 20.00-22.00 Radio Muzyka Fakty – informuje Marcin Wrona, w tym: 20.05 Wydarzenia dnia; 21.15 Spory i polemiki; 21.50 Graffiti; 22.00-24.00 O zmRocku – ściemnia Dariusz Maciborek, w tym: 22.30 Konkurs 10,5; 23.00 Rockowy kalendarz; 24.00-1.00 Numer 0-800-33-800 – odbierają Kasia Wolska i Brian Scott; 1.00-5.00 Lunatycy i cykliści – nie śpią Stanisław Smólka i Maciej Wójcik

RADIO MARYJA

Białystok 67,55 104,7 MHz
Ełk 102,60 MHz
Łomża 104,00 MHz
Suwałki 107,90 MHz
Wiadomości: 2.00, 4.00, 5.00, 6.25, 8.25, 10.25, 12.25, 14.25, 18.25, 19.25
5.45 Rozpoczęcie programu; 6.00 Anioł Pański, Jutrznia; 6.30 Różaniec; 7.00 Msza św.; 7.45 W Rodzinie RADIA MARYJA; 8.00 Godzinki ku czci Niepokalanego Poczęcia NMP; 8.30 Katecheza z rozmowami telefonicznymi; 9.30 Czas pieśni; 9.50 Mogę, chcę pomóc; 10.00 Audycja dla dzieci; 10.30 Porady; 11.00 W Rodzinie RADIA MARYJA; 11.45 Medytacja; 12.00 Anioł Pański; 12.10 Spotkanie z Biblią; 12.30 Różaniec; 13.15 Radiogazeta; 13.45 Literatura; 14.00 Modlitwa Popołudniowa z Liturgii Godzin; 14.15 Czas dobrych nowin; 14.30 Mogę, chcę pomóc; 14.40 Muzyka mistrzów; 15.00 Koronka do Bożego Miłosierdzia; 15.15 Rozmowy nie dokończone; 16.00 W Rodzinie RADIA MARYJA; 16.15 Serwis informacyjny Radia Watykańskiego; 16.30 Telefoniczny koncert życzeń; 17.00 Katecheza z rozmowami telefonicznymi; 18.00 Anioł Pański, Nieszpory; 18.30 W nurcie nauczania Ojca Świętego Jana Pawła II; 18.55 Spróbuj pomyśleć; 19.00 Audycja dla młodzieży; 19.30 Audycja dla dzieci; 19.45 Modlitwy dzieci; 20.00 Audycja Radia Watykańskiego; 20.20 Różaniec; 21.00 Apel Jasnogórski; 21.15 Rozmowy nie dokończone; 23.30 Kompleta; 23.45 Medytacja; 0.00 Rozpoczęcie programu nocnego; 0.15 Katecheza (powt.); 1.30 W nurcie nauczania Ojca Świętego Jana Pawła II; 2.10 Lektura (powt.); 2.30 Porady (powt.); 3.00 Serwis Radia Watykańskiego (powt.); 3.25 Spotkania z Biblią (powt.); 3.40 Audycja Radia Watykańskiego (powt.); 4.40 Muzyka mistrzów (powt.); 5.05 Radiogazeta; 5.20 Godzinki ku czci Niepokalanego Poczęcia NMP; 5.45 Rozpoczęcie programu dziennego

REDAKCJA NIE PONOSI ODPOWIEDZIALNOŚCI ZA ZMIANY W PROGRAMACH

XI halowa liga w piłce nożnej NSZZ „Solidarność"

Strażacki snajper

Rozegrane w sobotę mecze 11. kolejki XI halowej ligi w piłce nożnej NSZZ „Solidarność" były ciężkimi chwilami dla faworytów. Najsilniejsze drużyny traciły nieoczekiwanie punkty w pojedynkach z pozornie niegroźnymi rywalami.

Najbardziej zaskakujący był wynik Policji w pojedynku z 17. w tabeli Invest Bankiem. Oba zespoły zmarnowały wiele sytuacji i ostatecznie uzyskały bezbramkowy remis. Zremisował też inny faworyt – Zawisza. Ich rywal – ligowy średniak Eldom zagrał z wielką ambicją i dzięki wyjątkowej nieskuteczności przeciwników uzyskał cenny remis.

W niedzielę natomiast najciekawiej zapowiadała się konfrontacja liderującego Wersalu Podlaskiego z jeszcze mającym mistrzowskie aspiracje Zawiszą. Mecz stał na wysokim poziomie i dostarczył wielu emocji. Po dramatycznym pojedynku przodownicy tabeli nieznacznie ulegli Zawiszy 2:3, który decydującą o zwycięstwie bramkę uzyskał w ostatnich minutach gry. Była to pierwsza porażka Wersalu Podlaskiego, który mimo to utrzymał pozycję lidera.

Innym wydarzeniem piłkarskich zmagań w minionej kolejce jest wyczyn snajpera Straży Pożarnej **Dariusza Petruka.** Piłkarz ten w spotkaniach 11. i 12. kolejki aż 13 razy pokonał bramkarzy rywali i awansował na pierwsze miejsce w klasyfikacji strzelców. Wyczyn ten zasługuje na tym większy szacunek, że aż pięć z trzynastu bramek zaaplikował bardzo solidnie grającej defensywie zespołu Solidarność Społem. Znawcy regionalnej piłki nie powinni być jednak zaskoczeni – Dariusz Petruk jest królem strzelców białostockiej A klasy (ponad 40 trafień) i okręgówki (28) sprzed kilku lat.

Wyniki 11. kolejki: Andrzejewski – Biawar 9:0, Orliki – Niagara 1:10, Fasty – Lega Oldboje 2:2, Dalen – HSD 1:4, Wersal Podlaski – Browarek 3:0, Eldom – Zawisza 2:2, EBO – Społem 3:6, OPPMs – ZUS 4:1, Policja – Invest Bank 0:0, Solidarność Społem – Jaroszówka 2:0, Straż Pożarna – MTC sc. 10:2.

Wyniki 12. kolejki: Solidarność Społem – Straż Pożarna 5:5, Jaroszówka – Policja 2:6, Invest Bank – OPPMs 1:13, ZUS – EBO 1:5, Społem – Eldom 6:2, Zawisza – Wersal Podlaski 3:2, Browarek – Dalen 4:4, HSD – Fasty 2:1, Lega Oldboje – Orliki 4:7, Niagara – Andrzejewski 3:4, MTC sc. – Biawar 2:2.

TABELA PO 12 KOLEJKACH

1. Wersal Podlaski	12	31	66:18
2. Społem	12	30	59:23
3. OPPMs	12	30	56:21
4. Zawisza	12	26	62:25
5. Policja	12	26	52:19
6. Solidarność Społem	12	25	32:22
7. EBO	12	24	40:26
8. Straż Pożarna	12	22	60:39
9. Dalen	12	20	32:35
10. HSD	12	19	36:35
11. Niagara	12	17	42:23
12. Jaroszówka	12	17	29:36
13. Andrzejewski	12	16	41:36
14. Lega Oldboje	12	15	29:34
15. Eldom	12	14	29:36
16. Fasty	12	13	17:41
17. Invest Bank	12	13	17:41
18. Orliki	12	12	32:51
19. Browarek	12	5	25:38
20. ZUS	12	4	24:63
21. Biawar	12	4	13:59
22. MTC sc.	12	1	18:67

Klasyfikacja strzelców: Dariusz Petruk – 28 goli, Sławomir Jabłoński – 26, Mariusz Biskup – 20, Sławomir Cilulko – 13.

(S)

Boje na macie

Nieźle poszło zawodnikom Wissy Szczuczyn na mistrzostwach Warszawy seniorów i eliminacjach do mistrzostw Polski juniorów, które odbyły się 1 bm. w Warszawie. **Katarzyna Kalinko** w kategorii juniorów (49 kg) zajęła 1. miejsce, **Andrzej Skrodzki** (46 kg) był drugi, a trzeci w grupie seniorów, Tomasz Drobiński (56) i Dariusz Owsianko (65) triumfowali w swoich kategoriach wagowych, podobnie jak Andrzej Seborowski (52), który zwyciężył i w gronie juniorów i seniorów.

Trzecie miejsce zdobyli: Tomasz Kaczyński (56) w obu kategoriach wiekowych i Robert Drobiński (60) wśród juniorów.

Wszyscy wymienieni zostali zakwalifikowani do międzynarodowych mistrzostw Polski juniorów, które odbywać się będą w dniach 21-23 bm. w Bydgoszczy.

(nom)

Biegi uliczne w regionie w 1996 roku

Kamiński i Dzienisik

Od kilku lat sytuacja w biegach ulicznych w naszym regionie pozostaje bez zmian. W ścisłej czołówce krajowej utrzymuje się tylko Mariusz Kamiński – w zestawieniu najszybszych maratończyków w Polsce znalazł się na wysokim, 14. miejscu. W 1996 roku zanotował on dalszy postęp. M.in. we Włoszech poprawił swój najlepszy wynik w maratonie.

Na niezłym poziomie biega nadal **Mirosław Dzienisik.** Na dalszych miejscach w regionie plasuje się grupa biegaczy-amatorów, prezentujących znacznie niższy poziom, ale wysoki w kategorii weteranów, np. **Wiesław Olesiewicz.** W 1996 roku odbył się w Warszawie bieg 24-godzinny, w którym bliski zwycięstwa był Marek Gulbierz. Szczególne słowa uznania należą się **Waldemarowi Kikolskiemu,** który na arenie międzynarodowej nadal jest czołowym biegaczem w kategorii osób niepełnosprawnych (ma wadę wzroku) – m.in. srebrny medal olimpijski w maratonie w Atlancie. Szkoda, że w Białymstoku nie rozgrywa się znaczącego biegu ulicznego.

Wyniki 5 km

15.24 Mirosław Dzienisik (Dąbrowa B-stocka)
17.02 Tadeusz Dziekoński (Jagiellonia)
17.38 Wiesław Olesiewicz (BZPOW Agros)

10 km

30.04 Mariusz Kamiński (ZNTK Łapy)
30.59 Mirosław Dzienisik (Dąbrowa B-stocka)
33.14 Sławomir Sztejter (Rominta Gołdap)
33.37 Szczepan Adamski (Wodociągi B-stok)
34.59 Piotr Zdancewicz (Tele-Kom Suwałki)
35.15 Eugeniusz Regliński (Kolno)
35.27 Józef Gutowski (Maratończyk Łomża)
36.02 Wiesław Olesiewicz (BZPOW Agros)
36.34 Andrzej Zieniewicz (Chrobry B-stok)
38.13 Janusz Kobeszko (Knyszyn)

15 km

46.21 Mariusz Kamiński (ZNTK Łapy)
47.09 Mirosław Dzienisik (Dąbrowa B-stocka)
49.49 Sławomir Sztejter (Rominta Gołdap)
52.17 Szczepan Adamski (Wodociągi B-stok)
55.48 Tadeusz Dziekoński (Jagiellonia)
55.54 Wiesław Olesiewicz (BZPOW Agros)
55.56 Artur Maleszko (Łapy)

20 km

1:02.40 Mariusz Kamiński (ZNTK Łapy)
1:08.25 Sławomir Sztejter (Rominta Gołdap)
1:11.56 Szczepan Adamski (Wodociągi)
1:13.24 Dariusz Jurewicz (Gołdap)
1:15.47 Adam Zaremba (Dystans Ełk)
1:16.54 Wiesław Olesiewicz (BZPOW Agros)
1:17.47 Waldemar Sadowski (Dystans Ełk)
1:17.50 Andrzej Zieniewicz (Chrobry B-stok)
1:19.24 Tadeusz Dziekoński (Jagiellonia)

półmaraton

1:06.26 Mariusz Kamiński (ZNTK Łapy)
1:08.51 Mirosław Dzienisik (Dąbrowa B-stocka)
1:11.18 Sławomir Sztejter (Rominta Gołdap)
1:14.40 Szczepan Adamski (Wodociągi B-stok)
1:16.45 Waldemar Kikolski (Start B-stok)
1:20.36 Tadeusz Dziekoński (Jagiellonia)
1:21.49 Andrzej Zieniewicz (Chrobry B-stok)

maraton

2:16.20 Mariusz Kamiński (ZNTK Łapy)
2:22.46 Mirosław Dzienisik (Dąbrowa B-stocka)
2:27.45 Sławomir Sztejter (Rominta Gołdap)
2:35.57 Waldemar Kikolski (Start B-stok)
2:36.25 Szczepan Adamski (Wodociągi B-stok)
2:47.28 Tadeusz Dziekoński (Jagiellonia)
2:51.11 Andrzej Zieniewicz (Chrobry B-stok)
2:56.06 Artur Maleszko (Łapy)
3:03.50 Jerzy Torebko (BZPOW Agros)
3:06.13 Leszek Skorupski (Białystok)

100 km

8:56.39 Marek Gulbierz (Kowale Oleckie)

bieg 24-godz.

200.155 Marek Gulbierz (Kowale Oleckie)
100.289 Aleksander Prokopiuk (Hajnówka)

TADEUSZ DZIEKOŃSKI

Mistrzostwa świata w biathlonie

Zawaliły strzelanie

Przyzwoicie pobiegły polskie biathlonistki w biegu drużynowym mistrzostw świata w słowackim Osrblie i gdyby były w lepszej dyspozycji strzeleckiej, mogłyby powalczyć nawet o medal. Niestety, czterokrotnie spudłowały i do „brązowych" Ukrainek straciły 1.05 minuty.

W polskim zespole zdecydowanie w najlepszej formie jest Agata Suszka. Zawodniczka Dynamitu Chorzów jako jedyna z Polek punktuje w Pucharze Świata (z dorobkiem 55 pkt zajmuje 28. miejsce) i w Osrblie koleżanki nie mogą dotrzymać jej kroku. W biegu drużynowym strzelała w „leżaku" bezbłędnie, podczas gdy Anna Stera, na stanowisku obok, raz nie trafiła.

Po pierwszym strzelaniu (pozycja leżąca) Polki zajmowały siódmą pozycję, z niewielką, półminutową stratą do prowadzących wówczas Francuzek. W pozycji stojąc Halina Gunka dwukrotnie spudłowała, a Halina Pitoń dołożyła jeszcze jedną rundę karną.

Agata Suszka nie miała żalu do koleżanek, które nie ustrzegły się błędów na strzelnicy: „Każdemu zdarzy się spudłować. Wystarczy chwila zawahania. W pewnym momencie na trasie doszło do zamieszania. Biegnące przed nami Rosjanki miały kraksę. Melnik zderzyła się z Tałanową. One straciły złoty medal, a my około 20 sekund".

Halina Gunka była zmartwiona swoim słabym strzelaniem, z powodu którego Polkom „uciekł" medal: „Niestety, strzelam źle. Na pewno koleżanki mogą mieć do mnie pretensje. Boję się strzelania i tak to mi wychodzi".

Norweżki zrewanżowały się rywalkom za nieudany występ w ub. roku. Po pierwszym strzelaniu zajmowały trzecie miejsce, pomimo że miały jedną rundę karną. Później jednak już nie popełniły błędu i pewnie zwyciężyły. Znakomitą końcówką popisały się Ukrainki. Po strzelaniu w pozycji leżącej były dopiero jedenaste. Potem w czarne punkty perfekcyjnie trafiały Walentyna Cerbe i Tatiana Wodopianowa i ku rozpaczy gospodarzy, w ostatniej chwili odebrały Słowaczkom niemal pewny medal. Zupełnie nie liczyły się obrończynie złotego medalu – Niemki, które w Osrblie spisują się wyjątkowo słabo. Po sukcesach w Pucharze Świata zawodniczki tego kraju były zdecydowanymi faworytkami. Na razie w mistrzostwach świata nie liczą się zupełnie. We wtorek były dopiero trzynaste i nie usprawiedliwia ich fakt, że trener wystawił zawodniczki rezerwowe. Widocznie najlepsze nie mają sił.

WYNIKI:

1. Norwegia (Andereassen, Liv Grete Skjelbreid, Sikveland, Ann Elen Skjelbreid) – 22.01,8 (1 runda karna), 2. Rosja (Romasko, Wołkowa, Tałanowa, Melnik) – 22.27,1 (2), 3. Ukraina (Pietrowa, Zubriłowa, Cerbe, Wodopianowa) – 22.32,5 (2), 4. Słowacja – 22.48,4 (0), 5. Francja – 22.54,6 (3), 6. Finlandia – 23.09,0 (2), **7. Polska (Stera, Suszka, Pitoń, Gunka) – 23.37,5 (4).**

(opr. paw)



Ligowcy przed sezonem (1)

Kończy się powoli zimowy sen piłkarzy. Trzecioligowe drużyny z naszego regionu po turniejach halowych powoli wychodzą na murawy boisk. Oto najbliższe plany drużyn ŁKS Łomża i Jagiellonii Białystok.

ŁKS ŁOMŻA

Piłkarze ŁKS Łomża mają bardzo napięty plan przygotowań do rundy wiosennej sezonu 1996/97. Podopieczni Dariusza Kossakowskiego dzisiaj kończą treningi w hali, a już jutro wybiegają na boiska.

W kadrze zespołu znajduje się obecnie 19 piłkarzy. Wśród nich – **jak powiedział wiceprezes do spraw sportowych łomżyńskiego klubu Andrzej Targ** – są dwie nowe twarze, ale na szczegóły jeszcze za wcześnie. Klub opuścili bracia Ostaszewscy. Jeden z nich (Dariusz) zasili najprawdopodobniej IV-ligowy KP Wasilków.

27 lutego ŁKS Łomża wyjeżdża na zgrupowanie do Kluczborka, gdzie rozegra cztery gry kontrolne z Odrą Opole, Unią Krapkowice (obie III liga Śląska) oraz WKS Wieluń i Śląskiem Łubniany. Po powrocie planowanym na 9 marca czekają ich jeszcze trzy gry kontrolne, a później pierwszy mecz o mistrzostwo III ligi z Ursusem Warszawa.

Oto daty najbliższych sparringów: **8.02. z Wigrami (u siebie), 15.02. z Olimpią Zambrów (u siebie).**

JAGIELLONIA BIAŁYSTOK

Drużyna Jagiellonii Białystok, która jest liderem III ligi po pierwszej części rozgrywek ma mało sprecyzowane plany przygotowań. Trener Andrzej Kaczewski stwierdził wczoraj, iż wszystko uzależnione jest od pogody. Na razie boisko przy ul. Jurowieckiej nie nadaje się do przeprowadzenia sparringów.

Z zespołem trenuje piłkarz Stomilu Olsztyn Czesław Żukowski i to, jak na razie, jedyny nowy zawodnik w ekipie „Jagi". Nie przyjechał do Białegostoku awizowany wcześniej Paweł Kędzierski z płockiej Petrochemii.

Bramkarz Maciej Kudrycki, który był na Słowacji razem z pierwszoligową Amicą Wronki powrócił już na „stare śmieci". Jego transfer wydaje się mało prawdopodobny. Podobnie jak Radosława Sobolewskiego do Rakowa Częstochowa i Krzysztofa Maciejczuka do olsztyńskiego Stomilu.

Trener Andrzej Kaczewski ma w planach sparringi z następującymi zespołami: Olimpia Zambrów, AZS AWF Biała Podlaska, Wigry Suwałki, Hetman Białystok i KP Wasilków.

(paw)

Nowy kandydat na prezesa PKOl

Prezes Urzędu Kultury Fizycznej i Turystyki, Stanisław Stefan Paszczyk potwierdził oficjalnie, że będzie kandydował na stanowisko prezesa Polskiego Komitetu Olimpijskiego. Wybory w PKOl odbędą się w sobotę, 8 bm.

Podczas okresowego spotkania z dziennikarzami, poświęconego podsumowaniu działalności UKFiT w ostatnich miesiącach, S. Paszczyk powiedział, że zamierza ubiegać się o prezesurę PKOl. Do tej funkcji predestynuje go zarówno przygotowanie fachowe, jak i program reformy Komitetu, który opracował i zamierza realizować w wypadku wygrania wyborów.

(PAP)

Wakacyjny ping-pong

Otwarte mistrzostwa miasta w tenisie stołowym rozegrano w czasie zimowych ferii w Szczuczynie. Wśród najmłodszych (do VI klasy) zwyciężył Maciej Gutowski przed Radosławem Skibniewskim i Marcinem Sadowskim, w grupie uczniów wyższych klas szkół podstawowych oraz średnich: Krzysztof Rogowski przed Januszem Trzonkowskim i Adamem Grygorukiem, wśród dorosłych zwyciężył Bogdan Sielawa przed grajewianami Wiesławem Przeczkowskim i Markiem Małczanowskim.

W grupie dziewcząt najskuteczniej grały: Katarzyna Skibniewska, Karolina Sadowska oraz Joanna Sadowska.

(nom)

Styczniowe obrachunki

Brawo Dojlidy!

Początek nowego roku 1997 był wielce pomyślny dla polskiej koszykówki. Reprezentacja, po zwycięstwie nad Szwajcarią, jest już jedną nogą w mistrzostwach Europy, Mazowszanka PEKAES Pruszków awansowała do ćwierćfinału Pucharu Koraca, a drużyny Nobilesu Azoty Włocławek i Śląska ESKA Wrocław dotarły do 1/8 finału Pucharu Europy. Równie udanie prezentują się w Pucharze Ronchetti koszykarki mistrza Polski – Foty Dajan Gdynia, które są już w ćwierćfinale europejskich rozgrywek. Gdynianki tym samym wywalczyły miejsce polskiemu reprezentantowi w przyszłorocznych rozgrywkach Euroligi kobiet.

Styczeń był bardzo ważnym miesiącem dla białostockich koszykarzy Browaru Dojlidy Instal, którzy wygrali aż sześć spotkań, przegrywając zaledwie jeden pojedynek, z Pogonią w Sosnowcu. Ten wspaniały rezultat znacznie oddalił od białostoczan zagrożenie spadkiem do II ligi. Czego, niestety, nie można powiedzieć o podopiecznych trenera Eugeniusza Hałaburdy. Koszykarki Agnelli Włókniarza przegrały pięć spotkań, w tym jedno z najważniejszych w II rundzie – z AZS Poly Color Szczecin i to w dodatku na własnym parkiecie (73:82). Na szczęście, zwycięstwo odniesione w końcówce stycznia z Wisłą Miraculum Kraków (89:88) być może zmobilizuje i natchnie wiarą we własne umiejętności nasze dziewczęta. Przed nimi bardzo trudne mecze, które zdecydują o „być albo nie być" w ekstraklasie.

Według naszej opinii, najlepszą zawodniczką i zawodnikiem w białostockich drużynach w styczniu byli: **Agata Mechlińska (Agnella) i Tyrone Thomas (Browar Dojlidy).**

Koszykarze Dojlid i trener Jacek Gembal wykonali w ostatnim czasie dobrą robotę. Ich seria pięciu kolejnych zwycięstw od razu została zauważona przez sportowe media i oczywiście kibiców. Hala przy ul. Antoniukowskiej ponownie zapełniła się do ostatniego wolnego miejsca. Białostoczanie w ostatnich meczach bardzo korzystnie prezentują się w defensywie. Najgroźniejsi przeciwnicy mają wielkie kłopoty, gdy dochodzi do nich dwóch (podwajanie), a nawet trzech naszych koszykarzy. Jednak, aby ten manewr został zakończony sukcesem, musi być pełne zrozumienie w całym zespole. Trener Jacek Gembal, co warte jest odnotowania, ponownie coraz więcej korzysta z usług Kamila Zakrzewskiego. Pamiętamy, iż Kamil wyjątkowo dobrze poczynał sobie w turnieju barażowym w Pruszkowie. Później był nieco mniej widoczny, może z racji silnej konkurencji na swojej pozycji (skrzydłowy). O wiele łatwiejszą drogę do „pierwszej piątki" ma Zbigniew Marculewicz, który bardziej wykorzystywany jest jako środkowy, w sytuacji, gdy w drużynie brak rasowego centra. Przed Zbyszkiem wiele jeszcze pracy, jednak już teraz koszykarz ten został zauważony w Polsce.

W styczniu na parkietach błyszczeli: **Andrzej Sinielnikow i Tyrone Thomas.** Ta dwójka potrafiła porwać zespół w sytuacjach kryzysowych, gdy przeciwnik miał okres lepszej gry. Andrzej Sinielnikow pokazał, iż nie tylko umie wspaniale podawać, czy wchodzić na kosz, ale również zaskoczyć rywali rzutami z dystansu. Ten ostatni element w rzemiośle rozgrywającego jest szalenie ważny. Tyrone Thomas to klasowy zawodnik, widowiskowy gracz i najlepszy strzelec polskiej ligi.

W przeciwieństwie do Browaru Dojlidy koszykarki Agnelli zaliczą styczeń do swych najgorszych miesięcy w bieżących rozgrywkach. Całe zło zaczęło się już na początku roku. W kluczowym meczu nasze dziewczęta przegrały z AZS Szczecin i z sobą. Już przed tym spotkaniem włókniarki „siadły psychicznie". Na treningu poprzedzającym mecz kontuzji doznała Olga Jermakowa. Rozbiło to zespół i trenera. Nic dziwnego, iż w zaistniałej sytuacji, tego pojedynku nasz zespół wygrać nie mógł. Później przyszły porażki z Olimpią, Star Foods, DGG Zapolex Toruń, Fotą Dajan. Dopiero wygrana z Wisłą natchnęła iskierką nadziei zawodniczki i kibiców. Czy jednak na długo? Liczymy, że tak, bo trudno jakoś wyobrazić sobie Białystok i KS „Włókniarz" bez I ligi koszykówki kobiet.

MARIUSZ KLIMASZEWSKI

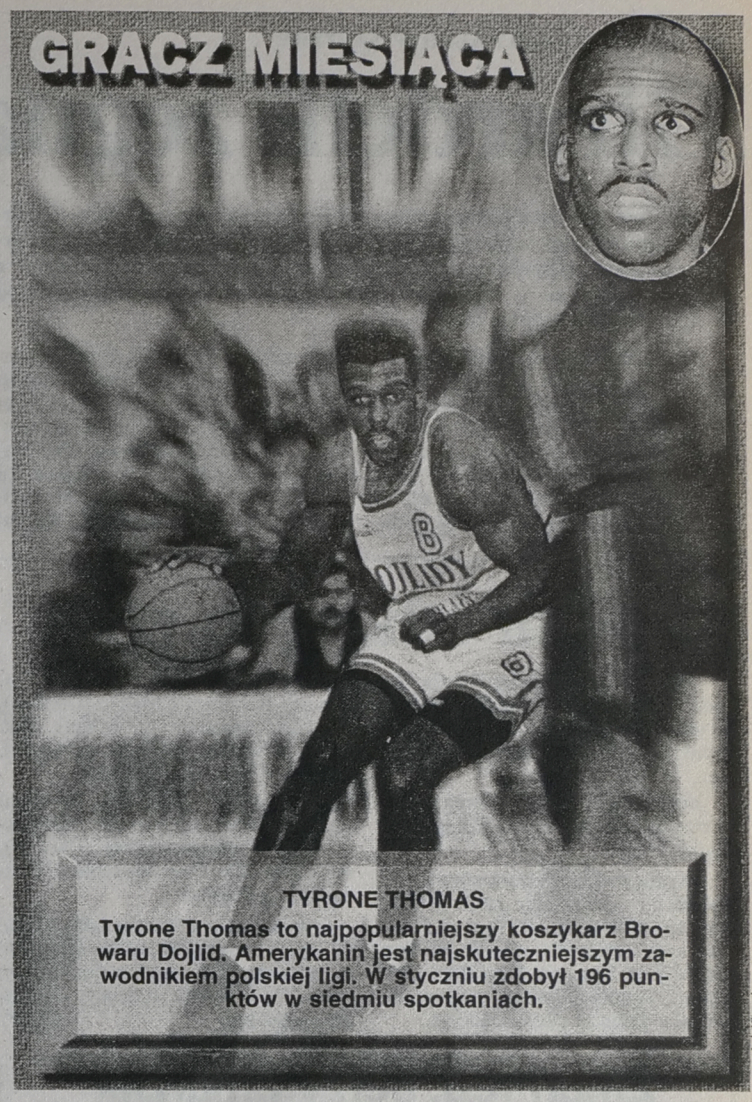

TYRONE THOMAS

Tyrone Thomas to najpopularniejszy koszykarz Browaru Dojlid. Amerykanin jest najskuteczniejszym zawodnikiem polskiej ligi. W styczniu zdobył 196 punktów w siedmiu spotkaniach.

opr. graf. J. Kitszel

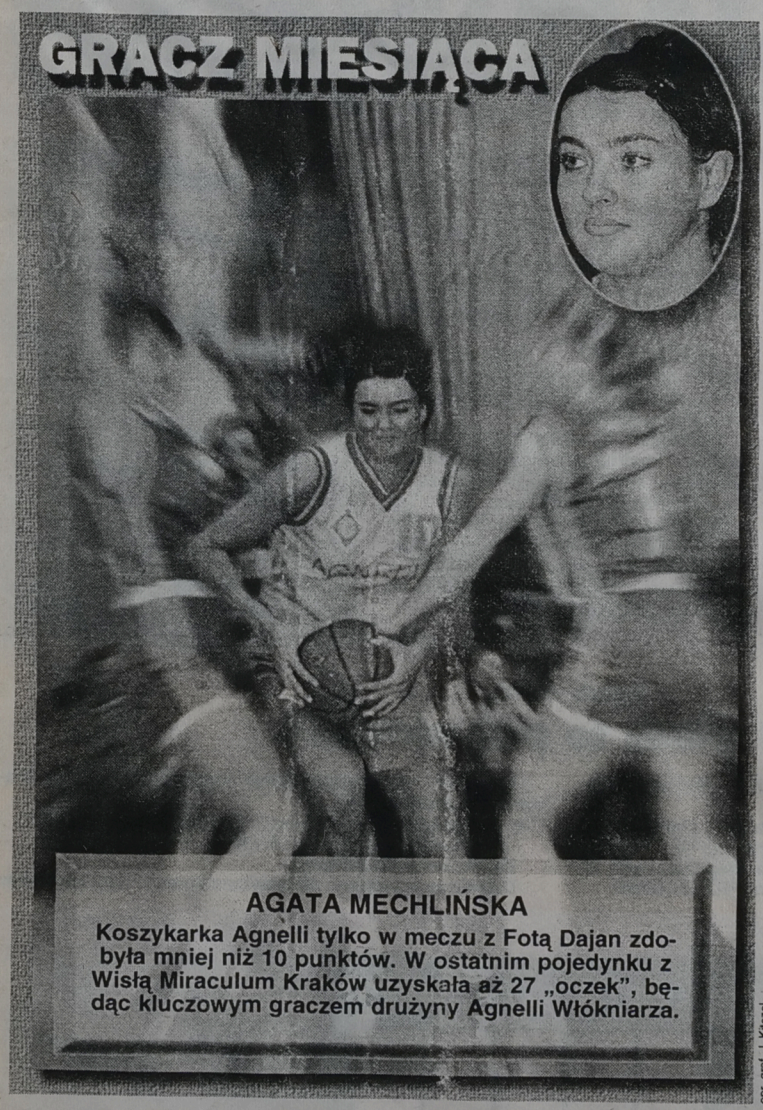

AGATA MECHLIŃSKA

Koszykarka Agnelli tylko w meczu z Fotą Dajan zdobyła mniej niż 10 punktów. W ostatnim pojedynku z Wisłą Miraculum Kraków uzyskała aż 27 „oczek", będąc kluczowym graczem drużyny Agnelli Włókniarza.

opr. graf. J. Kitszel

NBA

Karl Malone zrobił swoje

We wtorek odbyły się tylko trzy mecze zawodowej ligi koszykówki NBA. W Toronto miejscowi Raptors przegrali z Boston Celtics 102:114.

Było to dopiero drugie zwycięstwo „Celtów" na wyjeździe w ostatnich dziewiętnastu spotkaniach. W drużynie z Bostonu wyróżnili się: **Eric Williams** – 27 pkt, **Todd Day** – 26 i **David Wesley** – 25. Jeszcze w poniedziałek Celtics gościli na Zachodnim Wybrzeżu i przegrali w kompromitującym stylu z najsłabszym zespołem ligi – Vancouver Grizzlies 92:102.

W Toronto do połowy trzeciej kwarty nic nie zapowiadało ich sukcesu: gospodarze prowadzili 74:65, ale od tego momentu stracili z rzędu aż 15 pkt. W czwartej kwarcie Raptors znowu objęli prowadzenie 91:85. W końcówce o wygranej Celtics zadecydowała wspaniała gra **Antoine'a Walkera**.

W San Antonio „Ostrogi" przegrały z Sacramento Kings 79:85. Porażka Spurs, słabo spisujących się w całym sezonie, jest tym bardziej przykra dla miejscowych kibiców, że ich drużyna nie przegrała u siebie z „Królami" od kwietnia 1993 roku. W zespole z Sacramento najskuteczniejszym graczem był **Mitch Richmond** – 26 pkt.

Bardzo nieudane jest tournee Washington Bullets na Zachodnim Wybrzeżu: stołeczni koszykarze rozegrali do tej pory trzy z czterech meczów i ponieśli trzy porażki. W Salt Lake City nie mieli szans w potyczce z Utah Jazz (89:111). „Jazzmani" nie wysilili się szczególnie: ich as atutowy – Karl Malone był wyraźnie oszczędzany, ale mimo to zrobił swoje – 24 pkt.

Wyniki:

3.02: Toronto Raptors – Boston Celtics 102:114, San Antonio Spurs – Sacramento Kings 79:85, Utah Jazz – Washington Bullets 111:89

(opr. mark)

Przed koszykarskimi meczami

Jeszcze wszystko możliwe

Dzisiaj na parkiety wybiegną pierwszoligowe koszykarki. W Gorzowie Wielkopolskim, w przedostatnim meczu rundy zasadniczej, Stilon podejmie białostockie włókniarki. Dla obu drużyn spotkanie to jest wyjątkowo ważne. Zarówno gorzowianki jak i podopieczne trenera Eugeniusza Hałaburdy walczą o jak najkorzystniejsze miejsce przed walką o utrzymanie się w lidze. W dodatku jeszcze w pogoni za Stilonem i Agnellą są koszykarki Polonii Warszawa.

Obecnie dolne rejony tabeli przedstawiają się następująco:

8. AZS Poly	20	28	1480:1646
9. Agnella	20	26	1462:1597
10. Stilon	20	25	1419:1546
11. Polonia	20	24	1384:1624
12. Glinik	20	21	1341:1749

Przypomnijmy, iż ósme miejsce gwarantuje pozostanie w I lidze i grę w play-off. Największe szanse na zajęcie tej lokaty ma oczywiście AZS Poly Color Szczecin, ale teoretycznie również i Agnella Włókniarz Białystok. Nasze dziewczęta muszą tylko wygrać dzisiaj i w sobotę, u siebie, ze Ślęzą Polifarb SA Wrocław, a szczecinianki przegrać mecze ze Ślęzą Wrocław (na wyjeździe) i Polonią Warszawa (u siebie).

Niewykluczone jest również inne rozwiązanie, gdy Stilon, Agnella i Polonia będą miały tyle samo punktów. Wtedy zadecyduje tzw. mała tabelka między zainteresowanymi zespołami. Niestety, białostoczanki w tej sytuacji mają niezbyt korzystny bilans. W tym przypadku nie bierzemy już pod uwagę AZS Szczecin, który pewnie awansuje do play-off.

Pierwsze niewiadome rozstrzygną się już dzisiaj, a z niecierpliwością będziemy nadsłuchiwali wiadomości z Gorzowa.

Oto program gier w dwóch ostatnich kolejkach spotkań między najbardziej nas interesującymi drużynami:

5 lutego: Stilon – Agnella, Polonia – Glinik, Ślęza – AZS Szczecin.

8 lutego: Agnella – Ślęza, AZS Szczecin – Polonia, AZS Toruń – Stilon.

Mecz **Agnella – Ślęza** rozegrany zostanie w hali „Włókniarz" przy ul. Antoniukowskiej w sobotę, 8 lutego, o godz. 17. Wstęp wolny, za okazaniem legitymacji, ma młodzież szkolna.

Dwa dni wcześniej w białostockim obiekcie zaprezentują się koszykarze **Browaru Dojlidy Instal Białystok.** Podopieczni trenera **Jacka Gembala** w czwartek, **6 lutego** zmierzą się z Pogonią Glaspol Sosnowiec. Mecz rozpocznie się o godz. 18. Białostoczanie w I rundzie II fazy rozgrywek przegrali właśnie tylko z drużyną z Sosnowca.

W białostockim zespole jedynie na drobną kontuzję stopy narzeka **Dannie Norris,** ale na pewno wybiegnie on w czwartek na parkiet by walczyć razem z kolegami o kolejne zwycięstwo w lidze.

Do rewanżów w grupie silniejszej z pozycji lidera przystępują bytomskie Bobry. Bytomianie dzisiaj zagrają na wyjeździe z rywalem zza miedzy – Pogonią Ruda Śląska.

Program meczów:

Grupa I: środa: Pogoń Ruda Śląska – Browary Tyskie Bobry Bytom, czwartek: Nobiles-Azoty Włocławek – Śląsk/ESKA Wrocław, Komfort-Forbo Stargard – Mazowszanka PEKAES Pruszków

Grupa II: środa: AZS Elana Toruń – Polonia Przemyśl, czwartek: 10,5 Poznań – Noteć Inowrocław, Browar Dojlidy-Instal Białystok – Pogoń Glaspol Sosnowiec, Stal Stalowa Wola – PKK Warta Szczecin **(mark)**

GAZETA współczesna – dziennik regionalny. **Adres**: 15-950 Białystok, ul. Suraska 1, skr. poczt. 193, teleks 852–106, fax 423–245, e-mail: wspolczesna@telbank.pl. **Wydawca** : „Kresy BO" sp. z o.o., **prezes – Zbigniew Fabjańczuk, wiceprezes i redaktor naczelny – Jerzy Kostrzewski** – tel. 420–935. **Sekretarze redakcji** – tel. 422–377, modem 421–508. **Dział miejski** – tel. 421–118, 441–762, 423–240. **Dział ekonomiczny** – tel. 427-710, 425–366. **Dział reportażu** – tel. 423–240, 423–241, 441–746. **Dział społeczny** – 441–746. **Dział sportowy** – 422–317. **Magazyn Tydzień** – tel. 441–746. **Studio komputerowe i korekta** – tel. 422–623. **Biuro marketingu i promocji** – tel. 423–242, 423–244. **Biuro reklam i ogłoszeń** – tel./fax 425–116, kierownik – tel. 420–521. **Oddziały**: Ełk, ul. Małeckich 2 – tel./fax 10-85-05; Giżycko, ul. Pocztowa 3 – tel./fax 52–80; Łomża, Aleja Legionów 7 – tel./fax 165–697; Olecko, Pl. Wolności 22 – tel./fax (0116) 37-84; Suwałki, ul. Kościuszki 32 – tel. 663–000, fax 665–726. **Druk**: Białostockie Zakłady Graficzne. **Konto:** 10801024-808-27001-801000-111 w PBG SA Oddział w Białymstoku. Redakcja nie odpowiada za treść reklam i ogłoszeń. Materiałów nie zamówionych redakcja nie zwraca, w nadesłanych zastrzega sobie prawo dokonywania skrótów i zmiany tytułów. **Redaktor wydania – Janusz Dubrawski**

jk

Na mistrzostwach świata w Sestriere

Girardelli żegna stoki?

Nie było w historii narciarstwa takiego alpejczyka jak Marc Girardelli. Kariera tego Austriaka z obywatelstwem Luksemburga jest barwna, znaczona największymi z możliwych sukcesami, przeplatanymi z bólem i pobytami w szpitalach oraz ośrodkach rehabilitacyjnych po wielokrotnych kontuzjach.

Sam Girardelli żartował, że porusza się na obwodach scalonych – drutami, śrubami, sztucznymi ścięgnami i więzadłami. Nikt przed nim nie wygrał pięciokrotnie alpejskiego Pucharu Świata i raczej nie zanosi się, by ktoś powtórzył ten wyczyn. A przecież przyszło mu rywalizować z tak słynnymi zawodnikami, jak geniusze slalomów – Ingemar Stenmark i Alberto Tomba, znakomici zjazdowcy – Peter Mueller i Franz Klammer oraz allrounderzy – Pirmin Zurbriggen, Phil Mahre i Guenther Mader. W annałach PŚ Girardelli zajmuje trzecią lokatę na liście zwycięzców konkurencji – wygrał ich 46 i ustępuje tylko Stenmarkowi – 86 i Tombie – 47. Jako jeden z dwóch zawodników (drugi to Zurbriggen) wygrywał wszystkie pięć konkurencji PŚ – slalom specjalny, slalom gigant, supergigant, bieg zjazdowy i kombinację alpejską. Zadawał kłam teorii o wąskiej specjalizacji.

Obok sukcesów w PŚ, Girardelli w 18-letniej karierze wywalczył 13 medali mistrzostw świata i 2 srebrne „krążki" igrzysk olimpijskich. Uczestniczył dotąd w sześciu MŚ i trzech ZIO. Blisko 34-letni Girardelli ma też inną listę „osiągnięć": w ostatnim dwudziestoleciu przeszedł 13 bardzo poważnych operacji chirurgicznych. Inny człowiek oglądałby, na jego miejscu, zawody narciarskie w telewizji z wózka inwalidzkiego – Marc rok temu został po raz trzeci mistrzem świata w kombinacji alpejskiej... Kiedyś, po pierwszej operacji kolana, słynny chirurg amerykański Richard Steadman powiedział: „Boję się, że Mark nigdy nie stanie już na nartach, a udział w zawodach jest totalnie wykluczony". Potem, gdy Girardelli wygrywał najtrudniejsze zawody, musiał skorygować diagnozę: „On jest zupełnie wyjątkowym sportowcem. Nigdy nie spotkałem się z podobnym przypadkiem...".

Marc Girardelli ostatnio nie startował od dwóch miesięcy, bowiem... leczył kontuzję. Wszystko wskazuje na to, że w Sestriere (7. jego MŚ) jednak wystąpi w swej popisowej konkurencji – kombinacji alpejskiej. Prawdopodobnie będzie to pożegnanie z narciarskimi trasami wielkich zawodów – Marc zapowiedział bowiem na przyszły wtorek pożegnalną konferencję prasową...

(PAP)

Maldini odkrył karty

Trener reprezentacji Włoch, Cesare Maldini wytypował 21 piłkarzy na eliminacyjny mecz MŚ '98 w Londynie z Anglią. W kadrze znaleźli się:

bramkarze: Angelo Peruzzi (Juventus Turyn), Francesco Toldo (Fiorentina);

obrońcy: Ciro Ferrara (Juventus), Alessandro Costacurta (AC Milan), Alessandro Nesta (Lazio Rzym), Fabio Cannavaro (Napoli), Paolo Maldini (AC Milan), Salvatore Fresi (Inter Mediolan), Antonio Bennarivo (Parma), Christian Panucci (Real Madryt);

pomocnicy: Angelo Di Livio (Juventus), Roberto Di Matteo (Chelsea), Demetrio Albertini (AC Milan), Dino Baggio (Parma), Diego Fuser (Lazio), Amadeo Carboni (AS Roma);

napastnicy: Pierluigi Casiraghi (Lazio), Fabrizio Ravanelli (Middlesbrough), Gianfranco Zola (Chelsea), Alessandro Del Piero (Juventus), Enrico Chiesa (Parma).

Mecz Anglia – Włochy odbędzie się 12 bm. na stadionie Wembley. Spotkanie to zainauguruje tegoroczne eliminacje w grupie 2, w której występują również polscy piłkarze. **(PAP)**

Zmarł red. Jerzy Zmarzlik

Polskie dziennikarstwo sportowe poniosło wielką stratę. W Warszawie zmarł 4 lutego redaktor Jerzy Zmarzlik, jeden z najwybitniejszych ludzi pióra i mikrofonu w Polsce. W ubiegłym roku obchodził 50-lecie działalności dziennikarskiej.

Urodził się 25 grudnia 1920 roku w Sosnowcu. W wieku 25 lat rozpoczął przygodę z dziennikarstwem w katowickiej „Gazecie Robotniczej". W latach 1945–1951 pełnił funkcję zastępcy redaktora naczelnego „Sportu", którego był współtwórcą. Po otrzymaniu propozycji pracy w stolicy w 1951 roku, przez kolejne cztery lata kierował działem sportowym „Głosu Pracy", pisząc pod pseudonimami Andrzej Jurski i „ZA–NA". Jednocześnie rozpoczął współpracę z „Przeglądem Sportowym", w którym na dobre zadomowił się w 1954 roku, obejmując funkcję zastępcy redaktora naczelnego. Pełnił ją do 1981 roku, kiedy to przeszedł na emeryturę. Z piórem nie rozstawał się do ostatnich chwil swego życia. Jeszcze w ubiegłym tygodniu Jego felieton na temat tenisistki Martiny Hingis zamieścił „Super Express".

Jerzy Zmarzlik, jeden z najpłodniejszych publicystów sportowych, wykazywał się wielkim znawstwem tematu podczas transmisji telewizyjnych (debiutował podczas meczu Warszawa – Hamburg w stołecznej hali Gwardii w 1957 roku) oraz radiowych. „Po okresie, w którym felietony pisałem na różne tematy związane z bieżącymi wydarzeniami, od 1972 roku skoncentrowałem się przede wszystkim na tematyce olimpijskiej, sprawach międzynarodowych, boksie i piłce nożnej – charakteryzował swoją działalność w książce Bogdana Tuszyńskiego „Prasa i Sport". Moim rekordem było zredagowanie przez telefon (tekst, tytuły itd.) całego „Przeglądu Sportowego" z Paryża w 1954 roku po meczu bokserskim Francja–Polska. Była to pierwsza wyprawa reprezentacji do Zachodniej Europy. Przekaz telefoniczny trwał od 23.00 do 4.00 rano bez przerwy". Takim dziennikarzem był Jerzy Zmarzlik.

MULTI LOTEK

7, 11, 15, 16, 22,
28, 30, 38, 39, 44,
48, 49, 55, 57, 60,
61, 63, 69, 71, 80

HALLO TAXI 96-27
20% ZNIŻKI PRZY ZAMÓWIENIACH TELEFONICZNYCH

Zachmurzenie duże. Okresami opady deszczu ze śniegiem. Temperatura maksymalna od 0 do 2 st., minimalna od -1 do -3 st. Wiatr umiarkowany południowo-zachodni i zachodni.

Imieniny: Agaty, Adelajdy

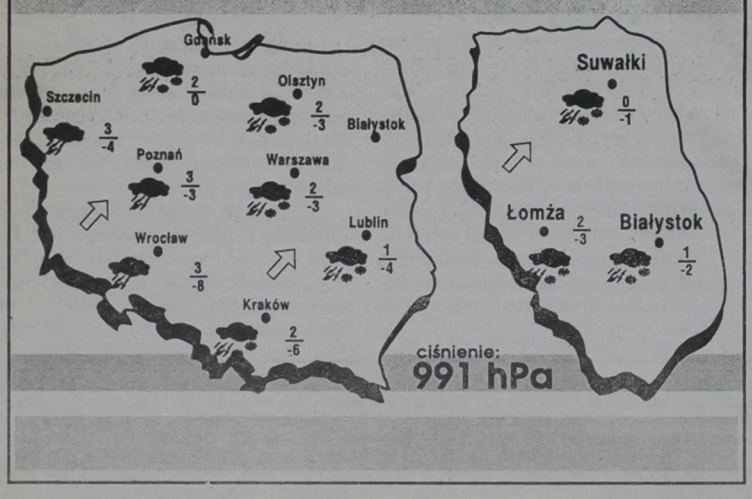

Przed II kolejką bokserskiej ligi

Atakuje grypa

W najbliższą niedzielę, 9 bm., odbędzie się druga kolejka rozgrywek bokserskiej ekstraklasy. W planie było sześć spotkań, odbędzie się tylko pięć (podobnie jak w ubiegłą sobotę i niedzielę).

Tym razem z prośbą o „pauzę" zwrócili się do Polskiego Związku Bokserskiego działacze 06 Kleofas Katowice. W niedzielę nie może dojść w Katowicach do meczu między gospodarzami a poznańską Olimpią. Aż ośmiu pięściarzy górniczego klubu choruje na grypę!

Z grypą walczą też niektórzy zawodnicy innych klubów. Ciekawe, czy wreszcie skompletuje drużynę KSZO Ostrowiec. Pięściarze hutniczego klubu nie zdążyli „zmontować" drużyny na pierwszą serię ligową. W rozgrywkach mają zadebiutować wyjazdowym spotkaniem w Bydgoszczy. Mecz z pierwszej serii (z Walką Zabrze) KSZO rozegra – 9 marca.

Oto program drugiej ligowej rundy:

Grupa I: Polonia Świdnica – Concordia Knurów, Gwardia Warszawa – KS Jastrzębie. Pauzuje Superfighter Nowy Sącz.

Grupa II: Walka Zabrze – Victoria Jaworzno, Zawisza Start Bydgoszcz – KSZO Ostrowiec, Hetman Białystok – Renoma Start Elbląg. Pauzuje ASCO Gwardia Wrocław. **Jutro w „Gazecie Współczesnej" sympatycy pięściarstwa znajdą bokserski skarb kibica.**

(PAP)

Na mecze w Rzymie i Grosetto

W „trzynastce" Sokół i Nowosada

Trenerzy Tomasz Nowak i Adam Kusior powołali 13 polskich bokserów na dwa mecze z Włochami – 13 bm. w Rzymie i 15 bm. w Grossetto.

Niektóre wagi, na wniosek gospodarzy meczu, „zdublowano", a w kategoriach 51 kg, 81 kg i plus 91 kg walki się nie odbędą. Odmłodzona reprezentacja polskich pięściarzy uda się do Włoch po drugiej kolejce ekstraklasy – za tydzień – w najbliższy wtorek.

Oto skład ekipy polskiej: **48 kg** – Andrzej Rżany (ASCO Gwardia Wrocław), **54 kg** – Marcin Walas (06 Kleofas Katowice), **57 kg** – Rafał Sikora (Concordia Knurów), **60 kg** – Maciej Zegan (ASCO Gwardia Wrocław) i Krzysztof Suchomski (06 Kleofas Katowice), **63,5 kg** – Mariusz Cendrowski (ASCO Gwardia Wrocław) i Arkadiusz Małek (06 Kleofas Katowice), **67 kg** – Tomasz Zaborowski (Olimpia Poznań) i **Mirosław Nowosada (Hetman Białystok)**, **71 kg – Marian Sokół (Hetman Białystok)** i Piotr Wilczewski (Gwarmet Dzierżoniów), **75 kg** – Tomasz Adamek (KS Jastrzębie), **91 kg** – Wojciech Bartnik (ASCO Gwardia Wrocław).

(PAP)

Ferie z GAZETĄ

Nie siedź w domu

✱ Dziś w Galerii im. Sleńdzińskich (ul. Waryńskiego 24a) w Białymstoku będą w godz. 12-13.30 **bezpłatne zajęcia plastyczne**. Należy przynieść kapcie na zmianę.

✱ Dziś w MGOK (ul. Tysiąclecia PP 4) w Dąbrowie Białostockiej odbędą się: **konkurs na temat książek H.J. Loftinga o Doktorze Dolittle, konkurs plastyczny „Szczęście" i turniej szachowy**. Początek o godz. 10. Jutro, również od godz. 10 zaplanowano: **naukę gry na organach, minilistę przebojów i turniej szachowy**.

✱ Jutro w Domu Kultury „Zachęta" (ul. Piastowska 11a) w Białymstoku odbędzie się **spotkanie z dziennikarzem**, który opowie o tym, jak powstaje gazeta. Początek o godz. 9.30. Od godz. 11 dzieci same będą mogły zredagować własną gazetę. Wstęp wolny.

✱ Jutro na **basenie MOSiR** przy ul. Włókienniczej w Białymstoku będzie można popływać o godz. 11.30. Bilety po 3,50 zł.

✱ Dziś w MDK w Grajewie można wziąć udział w **konkursie plastycznym**, a jutro – **w konkursie w układaniu puzzli**. Początek o godz. 9.

✱ Jeszcze do piątku można oddawać prace na **konkurs plastyczny „Symbole najbliższe sercu Polaka"**, zorganizowany przez białostockie Muzeum Wojska (ul. Kilińskiego 7). Technika i format prac dowolny. Na odwrocie trzeba koniecznie napisać wiek, gdyż prace będą oceniane w kategoriach wiekowych do 7 lat, 8-11 lat oraz 12-14 lat. Będą nagrody.

MN

Czy wiesz, że...?

✱ **Płuca miałyby powierzchnię kortu tenisowego, gdyby je rozłożyć i spłaszczyć.**

✱ **Twoje serce potrafi bić od 30 do 200 razy na minutę.**

✱ **Jeśli dożyjesz 75 lat to:**

– **wykonasz 600 milionów oddechów**

– **twoje serce uderzy 3000 milionów razy**

– **twoje serce przepompuje 200 milionów litrów krwi, wystarczająco dużo, aby nowojorski Central Park zamienić w basen o głębokości 15 metrów.**

✱ **Krew płynie tętnicami z prędkością 1 metra na sekundę.**

✱ **Długość twoich naczyń włosowatych wynosi 60000 kilometrów.**

✱ **Jelita są sześć razy dłuższe niż wynosi twój wzrost i mają długość autobusu.**

(opr. jn)

Zgadywanka

Czy znasz to przysłowie?

Codziennie przez całe ferie w kąciku dla Was odgadujecie brakujące słowa w przysłowiach.

Kiedy odgadniecie wszystkie brakujące słowa, które utworzą jeszcze jedno przysłowie, przyklejcie je na karcie pocztowej i wyślijcie do nas: „Gazeta Współczesna", ul. Suraska 1, 15-950 Białystok, z dopiskiem PRZYSŁOWIE.

Na dzieci, które odgadną tajemnicze przysłowie-rozwiązanie czekają nagrody:

✱ radiomagnetofon „Daewoo" ✱ walkman „Panasonic" ✱ kalkulatory „Citizen" ✱ klocki „Lego" ✱ książki

Zapraszamy do zabawy!

Dzisiejsze przysłowie nie powinno sprawić wam kłopotów:

