ROYALTEX
HURTOWNIA TKANIN
BEZPOŚREDNI IMPORTER TKANIN
KOREA, INDONEZJA, TAJWAN
BIAŁYSTOK
ul. 27 Lipca 24
tel./fax 755-985
1000354

GAZETA
współczesna
Nr indeksu 350133
DZIENNIK REGIONALNY • Białystok, Giżycko, Łomża, Suwałki • Nr 34 (13688) • Wtorek, 18.02.97 r.
ISSN 0137-9488 Nakład 20000 egz. Cena 60 gr

W Krynicach oddano do eksploatacji nadajnik II programu telewizyjnego – „Dwójka pod strzechy", str. 3.
Uwaga na zakupy w autokomisach! – „Policyjny nalot w «dobrej wierze»", str. 3.
Zdaniem Janusza Onyszkiewicza, Rosja nie przeszkodzi nam w wejściu do NATO – „Apokalipsa Siemiątkowskiego", str. 4.
Coraz mniejsze zaległości czynszowe w białostockich spółdzielniach, ale i tak... – „Pełno dłużników", str. 4.
Po co suwalscy radni jadą na Wileńszczyznę? – „Wyważanie otwartych drzwi", str. 5.



Wczoraj w Warszawie premier Cimoszewicz spotkał się z dziennikarzami gazet regionalnych

Nie oczekujcie bezstronności

W trakcie wczorajszej konferencji prasowej w Warszawie, premier Włodzimierz Cimoszewicz potwierdził, że w tegorocznych wyborach parlamentarnych będzie kandydował do Sejmu z woj. białostockiego. Cimoszewicz zapowiedział też, że tak jak przed ostatnimi wyborami parlamentarnymi w 1991 i 1993 r., po raz trzeci stanie na czele Krajowego Komitetu Wyborczego SLD.

Szef rządu poinformował, że w sobotę spotkał się w Białymstoku z gronem osób działających w strukturach miejscowego SLD, z którymi rozmawiał o zbliżających się wyborach parlamentarnych. Według niego, spotkanie miało „bardziej prywatny charakter" i nie występował na nim jako premier. W trakcie tych rozmów, w których uczestniczyli m.in. szef białostockiej SdRP Stanisław Maliszewski, wojewoda białostocki Andrzej Gajewski, przewodniczący regionalnego OPZZ Antoni Poźniak, dyrektor Urzędu Wojewódzkiego Halina Rutkowska i poseł SLD Siergiej Plewa, Cimoszewicz poinformował, że będzie kandydował do Sejmu z woj. białostockiego jako pierwszy na liście SLD.

– Wobec rozmaitych wypowiedzi na ten temat osób trzecich poinformowałem, że będę kandydował. Uznałem, że muszę tak zrobić ze względu na moje związki z Białostocczyzną i poczucie odpowiedzialności wobec ludzi, którzy wcześniej głosowali na mnie – stwierdził premier.

Cimoszewicz zapowiedział też, że stanie na czele Krajowego Komitetu Wyborczego SLD. Według premiera, wielu członków rządu – łącznie z nim samym – będzie uczestniczyło w kampanii wyborczej. Uważa on, że polityczną i moralną powinnością wobec społeczeństwa jest robienie tego w taki sposób, który nie będzie narażał na szwank interesów państwa.

– W moim przekonaniu, każdy rząd uczestniczy w kampanii wyborczej przez cały czas swego działania. Uważam natomiast za zupełne nieporozumienie oczekiwanie od polityków, że zachowają bierność lub bezstronność w kampanii wyborczej. Wszak chyba nikt nie oczekuje od premiera Francji czy kanclerza Niemiec, że nie będzie uczestniczył w kampanii wyborczej – dodał.

Ciąg dalszy na str. 2.

Nowe wątki w sprawie afery z darowiznami dla białostockich szpitali

Wiedzieli co robią

„Gazecie" udało się dotrzeć do dokumentów, które w nowym świetle przedstawiają działania dyrektorów białostockich szpitali i ich udział w aferze związanej z rzekomymi darowiznami aparatury medycznej. Jak się nieoficjalnie dowiadujemy, jeszcze w tym tygodniu zostanie złożone do prokuratury doniesienie o przestępstwie popełnionym przez wspomnianych dyrektorów.

Przypomnijmy. Kontrola przeprowadzona przez NIK w białostockich szpitalach wykazała, że w pięciu z nich (PSK, DSK, wojewódzkim, zakaźnym oraz rejonowym w Sokółce) znajduje się sprzęt niewiadomego pochodzenia. Dyrektorzy twierdzili, że został im podarowany przez szwajcarską spółkę „Pharmakon", której zakupy miały być finansowane z kredytów zagranicznych. Dyrektorzy tych jednostek zapewniali też, że przedstawiciele „Pharmakonu" mówili wyłącznie o darowiźnie i byli zaskoczeni, kiedy w połowie ubiegłego roku przyszły rachunki do zapłaty. Przyznawali, że podpisywali jakieś dokumenty, jednak były one sporządzone w języku angielskim, a dotyczyły raczej obsługi sprzętu.

Twierdzili przy tym, m.in. w rozmowie z „Gazetą", że o darowiźnie był powiadomiony wydział zdrowia UW, zatem wojewoda wiedział o sprzęcie. W tej sprawie są nawet odpowiednie pisma, chociażby to datowane 20.02.96 r., informujące o przyjęciu do szpitala wojewódzkiego w postaci darowizny trzech ultrasonografów.

Tymczasem udało się nam dotrzeć do dokumentów, o których dotychczas wiedziało tylko nieliczne grono. Z pism (sporządzonych w języku polskim i angielskim) wynika, że **dyrektorzy pięciu wymienionych szpitali we wrześniu 1995 r. (sic!) podpisali oświadczenia, w których potwierdzają odbiór towarów zgodnie z fakturą (...) i uznają, że** *„za dostawy towarów firmy „Pharmakon" przysługuje od* (tu są podane nazwy poszczególnych szpitali, które sprzęt przyjęły – przyp. autor) *wymagalna i bezsporna kwota* (w tym miejscu wymienione są sumy, wynoszące średnio dla poszczególnych szpitali ok. 500 tys. franków szwajcarskich). **Umowy o płaceniu należności (na pismach tych nie ma podpisów ani pieczątek głównych księgowych) dyrektorzy sygnowali we wrześniu, a sprzęt trafił do szpitali dopiero w listopadzie 1995 r.**

Ciąg dalszy na str. 3.

Zwłoka byłaby błędem

Przewodniczący Zgromadzenia Północnoatlantyckiego, amerykański senator William Roth, namawiał wczoraj sojusz – w osobach sekretarza generalnego Javiera Solany i stałych przedstawicieli (ambasadorów) państw członkowskich w Brukseli – aby przyjąć w pierwszej grupie nowych członków Polskę, Czechy, Węgry i Słowenię.

Roth podkreślał przy tym, że – choć zależy mu na porozumieniu z Rosją – wszelka zwłoka w poszerzaniu NATO z powodu ewentualnego przedłużania się negocjacji z Rosją „byłaby poważnym błędem". **(PAP)**

Zdaniem posła UP, cztery spółki z naszego regionu finansowane są z moskiewskich pieniędzy

Nie ujawniam bo to nietajne

Na wczorajszej konferencji prasowej poseł UP Artur Smółko pokazał (z daleka) wykaz 30 spółek byłego PZPR działających w oparciu o wschodni kapitał. Nie chciał podać żadnej nazwy, dodał tylko, że listę otwiera spółka z naszego regionu, znana tu i premiowana, a założył ją człowiek, który liczył moskiewskie pieniądze.

Na liście znajdują się 4 spółki z naszego regionu. Żadnej z nich poseł nie chciał ujawnić. Dodał również, że nie ujawnia dokumentu, gdyż on wcale nie jest tajny, ani tajny specjalnego znaczenia. Z naszych informacji wynika, że listę otwiera spółka z Bielska Podlaskiego, a wśród spółek i fundacji znajduje się również poznański bank.

Na konferencji prasowej poseł odniósł się również do najnowszych wydarzeń. Wszczęcia przez poznańską prokuraturę postępowania przeciwko funkcjonariuszowi UOP, który inwigilował korespondencję członków UP i UW (posła Napierały i byłej premier Hanny Suchockiej).

– Okaże się zapewne, że funkcjonariusz robił to na własną rękę, ale ja w to nie wierzę, by jakiś funkcjonariusz UOP robił coś takiego we własnym zakresie bez powiadomienia pionu operacyjnego UOP – powiedział Artur Smółko.

Po konferencji okazało się, że rzeczywiście UOP odżegnuje się od działań poznańskiego funkcjonariusza, twierdząc, że funkcjonariusz popełnił przestępstwo na własną rękę i jest to powiązane z innym przestępstwem kryminalnym.

Ciąg dalszy na str. 2.

Zapadł wyrok w sprawie żony znanego dyrygenta, która spowodowała wypadek ze skutkiem śmiertelnym

Jedna tragedia wystarczy

Sąd Rejonowy w Białymstoku zamknął wczoraj bulwersującą sprawę wypadku drogowego na skrzyżowaniu ul. Legionowej i Skłodowskiej. Wskutek odniesionych obrażeń zmarła wówczas 20-letnia dziewczyna.

Sprawczyni wypadku – żona znanego dyrygenta – uznana została przez sąd za winną umyślnego naruszenia zasad bezpieczeństwa w ruchu lądowym i skazana na 2 lata pozbawienia wolności w zawieszeniu na 5-letni okres próby. Dodatkowo sąd wymierzył jej grzywnę w kwocie 5 tys. zł i zakaz prowadzenia pojazdów mechanicznych na okres 5 lat.

O taką samą karę wnosił w swoim przemówieniu prokurator. Żądał jedynie wyższej grzywny – 8 tys. zł. Jak sam obiektywnie przyznał, oskarżona nie jest przestępcą z nawyku, a raczej z przypadku. Złamała przepisy i spowodowała wypadek, ale nigdy wcześniej nie była karana i wychowuje 3 dzieci. W końcowej mowie oskarżyciel negatywnie ustosunkował się do pojawiających się plotek o tym, że sprawcą wypadku jest inna osoba, jadąca razem z oskarżoną.

– Nie mam żadnych dowodów na to, że kto inny siedział za kierownicą. Mamy natomiast dwóch świadków, którzy widzieli za kierownicą kobietę. Trudno przyjąć, że to spisek – mówił prokurator.

Adwokat reprezentujący rodziców zmarłej wskutek wypadku dziewczyny, poparł wniosek o zawieszenie kary dla sprawczyni.

Ciąg dalszy na str. 3.

KLEJE FARBY GLAZURA BOAZERIA
KASETONY
0,90 brutto
GATA
Tel./fax: 511-707
ul. Hetmańska 10
Białystok
Kętrzyn, ul. Dworcowa 8
tel. (0-897) 52-22-72.
1000139

KTO LUBLINA I TRUCKA POSZUKUJE
NAJTANIEJ W FIRMIE
FIMOT - EŁK
KUPUJE
RATY, LEASING
tel.(0-87) 10-48-40 1000211

jk

CO NA TO SLD?

Porozumienie Prawicy w AWS wezwało wczoraj ministra-koordynatora służb specjalnych Zbigniewa Siemiątkowskiego do przedstawienia Sejmowi informacji o zagrożeniach bezpieczeństwa i interesów państwa ze strony rosyjskich służb specjalnych oraz podjętych środkach zaradczych. Chcemy usłyszeć, jakie kroki zamierza podjąć SLD wobec ludzi podejrzanych o powiązania z rosyjskimi służbami – powiedział na konferencji prasowej Lider Porozumienia Prawicy w AWS Romuald Szeremietiew.

CHODZI O KASĘ

Około 15 tys. studentów manifestowało wczoraj w Belgradzie. Dołączyło do nich kilka tysięcy strajkujących nauczycieli, którzy żądają podwyżki płac. Komunikacja miejska w Belgradzie przeprowadziła strajk ostrzegawczy. Serbska koalicja opozycyjna „Razem" odwołała w sobotę codzienne demonstracje po uznaniu przez władze jej zwycięstwa w listopadowych wyborach lokalnych w 14 miastach, w tym w stolicy. Wydaje się jednak, że prezydentowi Miloszeviciowi grozi nowa fala protestów – tym razem z żądaniami ekonomicznymi.

WYBUCH W BILBAO

Policjant zginął wczoraj rano w wyniku wybuchu samochodu pułapki w Bilbao, w północnym Kraju Basków. Jest to już czwarty zamach w ciągu tygodnia, który policja przypisuje separatystycznej organizacji baskijskiej ETA.

(PAP)

Nie oczekujcie bezstronności

Cd. ze str. 1.

Premier Cimoszewicz powiedział też, że nie wyklucza możliwości prowokacji ze strony rosyjskich służb specjalnych, które będą chciały przeszkodzić Polsce w wejściu do NATO i UE, o czym ostatnio mówił minister Siemiątkowski.

– W miarę jak się zbliżamy do decydujących rozstrzygnięć, napięcie wokół idei rozszerzenia NATO będzie narastać. Różne państwa, realizujące swą politykę w tym zakresie, mogą dążyć do osiągnięcia swoich celów politycznych przez wykorzystanie różnych instrumentów, jakimi dysponują – powiedział Cimoszewicz.

W trakcie konferencji, odpowiadając na pytanie „Współczesnej", Cimoszewicz powiedział, że jednoznacznie wiąże sprawę afery z darowiznami dla służby zdrowia, z odpowiedzialnością osobistą szefów szpitali, którzy przyjęli sprzęt medyczny.

– W moim przekonaniu, nikt z tych ludzi nie może zdjąć odpowiedzialności za to, co zrobili. Wszak podpisali zobowiązania, do których podpisania, z punktu widzenia swych kompetencji, nie mieli prawa. Jako dorośli ludzie powinni mieć świadomość, że postępują niewłaściwie.

Premier dodał, że w woj. białostockim jest co najmniej dwóch dyrektorów szpitali, którzy odmówili zawarcia tego typu transakcji.

– Czy zrobili to dlatego, że w ich szpitalach ten sprzęt był niepotrzebny, czy też dlatego, że postępowali bardziej odpowiedzialnie. Być może warto, by białostocka prasa zapytała dyrektora ZOZ-u w Mońkach, dlaczego odmówił podpisania takiego fikcyjnego dokumentu – radził dziennikarzom premier.

Według Cimoszewicza, nie jest mu znany żaden dowód, że ktokolwiek – poza tymi osobami – zachęcał je lub zgadzał się na dokonanie tych konkretnych aktów prawnych.

– Żądania dymisji wojewody białostockiego czy ministra zdrowia są oderwane od podstaw, są nieuzasadnione – powiedział Cimoszewicz, który dodał, że w tej sprawie nie została jeszcze zakończona kontrola NIK-u.

(RR)

Nie ujawniam bo to nietajne

Cd. ze str. 1.

Smółko odniósł się również do wypowiedzi ministra Zbigniewa Siemiątkowskiego na łamach sobotniej „Rzeczypospolitej", gdzie stwierdził, że Rosja poprzez agenturę wpływu wśród polityków i biznesmenów chce przeszkodzić Polsce w wejściu do NATO i Unii Europejskiej. Obecnie polski kontrwywiad obserwuje nasilenie się kontaktów dyplomatów rosyjskich z politykami SLD, PSL i opozycji. Zdaniem Siemiątkowskiego, w najbliższym czasie można się spodziewać dużych prowokacji ze strony rosyjskich służb.

– Minister Siemiątkowski odkrycia nie dokonał. Nasze służby miały takie informacje od '91 r. Siemiątkowski albo więc konfabuluje, albo posiada jakieś dokumenty, a w takim przypadku powinna to być sprawa prokuratorska – powiedział poseł.

Przypomniał również, że przy sprawie Oleksego SLD nie widziało zagrożenia wpływami rosyjskimi, a nawet oburzały ich podobne stwierdzenia. Natomiast zdaniem posła Smółko, Siemiątkowski mówił „gorsze rzeczy" o kontaktach swojego ugrupowania.

(aż)

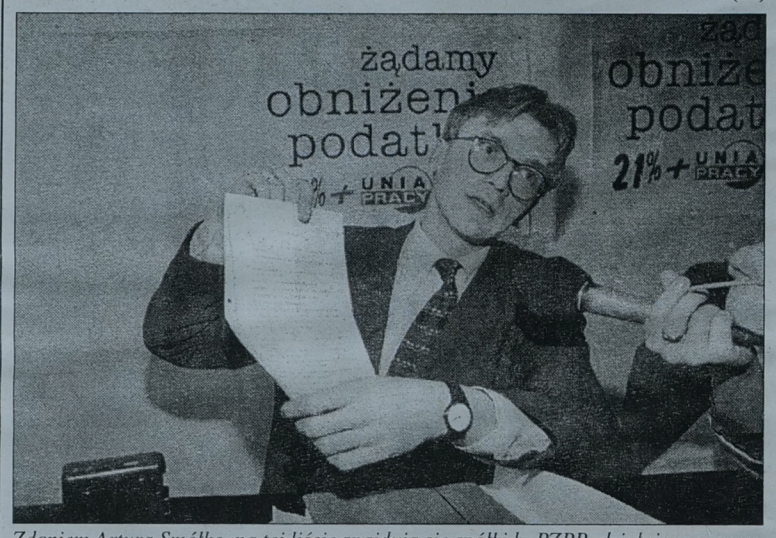

Zdaniem Artura Smółko, na tej liście znajdują się spółki b. PZPR, działające w oparciu o wschodni kapitał

Fot. I. Wysocki

Bułgaria: kierunek NATO

Bułgaria opowiedziała się za wstąpieniem do NATO. „Na Bułgarię należy patrzeć jak na potencjalnego kandydata na członka Paktu Północnoatlantyckiego" – stwierdza się w uchwale rządu tymczasowego, przyjętej na poniedziałkowym posiedzeniu. Podejmując ją, rząd uwzględnił wyniki wizyty prezydenta Petyra Stojanowa w kwaterze głównej NATO na początku lutego br. Mając na uwadze decyzje, które NATO ma podjąć w bieżącym roku oraz uwzględniając atlantycką orientację Bułgarii, co określono w oświadczeniu Zgromadzenia Narodowego z grudnia 1993 r., a także potwierdzając gotowość Bułgarii do prowadzenia polityki współpracy na Bałkanach i w Europie, mianowany przez prezydenta Stojanowa rząd tymczasowy zadeklarował, iż będzie dążył do tego, aby Bułgaria stała się pełnoprawnym członkiem NATO.

(PAP)

Dziś pod nr. tel. 42-21-41 dyżuruje red. Agnieszka Żero

Nowe koncesje

Krajowa Rada Radiofonii i Telewizji wydała uchwały o udzieleniu koncesji na rozpowszechnianie programu telewizyjnego spółce z o.o. TVN i spółce Polskie Media S.A. – poinformowała wczoraj rzecznik Rady Anna Kowalewska. Podjęcie przez Radę uchwały jest kolejnym krokiem do przyznania koncesji. Program będzie można nadawać dopiero po sformułowaniu warunków koncesji i podpisaniu jej przez przewodniczącego Rady.

Uchwała Rady zakłada, że firmowana przez Mariusza Waltera i Jana Wejcherta spółka TVN otrzyma koncesję na nadawanie programu telewizyjnego w województwach: bydgoskim, gdańskim, olsztyńskim, poznańskim, suwalskim, szczecińskim i toruńskim, a także na terenie Warszawy i Łodzi.

Polskie Media S.A. to „Nasza Telewizja" – przedsięwzięcie firmowane przez Henryka Chodysza, Iwonę Buechner i Januarego Gościmskiego. W myśl uchwały KRRiTV, otrzymają oni koncesję na nadawanie programu TV w Chełmskiem, Łódzkiem, Siedleckiem i Warszawskiem.

(PAP)

Od wczoraj w Muzeum Narodowym

Paryska kolonia

„Paryż i artyści polscy 1900 –1918. Wokół Emila Antoine'a Bourdelle'a" – to tytuł wystawy blisko 90 prac malarzy i rzeźbiarzy, przedstawicieli dwóch pokoleń tzw. paryskiej kolonii polskiej. Ekspozycję uzupełniają dokumenty archiwalne dotyczące grupy. Wystawę można oglądać od wczoraj w Muzeum Narodowym w Warszawie.

„Paryż – jest klasycznym gruntem polskich poczynań. Wszystkie tradycje sztuki naszej z nim się zrosły (...) Paryż zawsze pozostanie jedynym. Ani to raj, ani piekło sztuki, ale na pewno jej czyściec. Tu się dusze hartują lub łamią ostatecznie, tu próba charakteru. Stąd wędrówka do Paryża nie ustanie nigdy i zawsze istnieć będzie «kolonia paryska»" – pisał w 1904 r. krytyk sztuki Antoni Potocki, który jako pierwszy próbował opisać fenomen paryskiej kolonii polskich artystów, nazywanej wówczas „szkołą polską". W latach 1900–1918 istniały w Paryżu dwa polskie środowiska artystyczne i umysłowe – podkreśla Elżbieta Grabska, komisarz wystawy. To były dwa zupełnie różne światy, ale utrzymywały ze sobą kontakty. Jednemu patronował syn Adama Mickiewicza, Władysław – szara eminencja kultywującej romantyczną tradycję Wielkiej Emigracji. Drugie stworzone zostało przez pisarzy (m.in. Stefana Żeromskiego i Ada-

ma Struga) i artystów przybyłych niedawno do Paryża. Zainstalowało się ono na Montparnassie, niedaleko atelier wybitnego malarza E.A. Bourdelle'a (twórcy odsłoniętego w 1929 r. w Paryżu pomnika Adama Mickiewicza; rzeźbiarz pracował nad nim ok. 20 lat). Bourdelle, przyjaciel Władysława Mickiewicza, był pilnym obserwatorem i aktywnym uczestnikiem spotkań tego drugiego środowiska. Często wystawiał z artystami polskimi, z wieloma miał bliskie kontakty. Wśród kolonii polskiej byli zarówno tacy, którzy osiedli we Francji na stałe – Olga Boznańska, Mojżesz Kisling, Simon Mondszajn (Mondzain), Mela Muter, Wacław Zawadowski (Zawado) – jak i wędrujący między Polską i Francją – Roman Kramsztyk, Eugeniusz Zak, Witold Wojtkiewicz czy Leopold Gottlieb.

(PAP)

EKSPRESEM

● Z ulicy Ciepłej w Białymstoku nieznani sprawcy skradli brązowego fiata 126p. Pojazd posiadał następujące numery rejestracyjne: BKV 8541. Natomiast w Dąbrowie Białostockiej złodzieje przywłaszczyli sobie granatowego poloneza o numerze BTE 9972.

JBB

Z głębokim żalem zawiadamiamy, że dnia 16.02.1997 roku zmarł
Prof. dr hab.
Stanisław Przylipiak
wieloletni Prezes Zarządu
Oddziału Polskiego Towarzystwa Stomatologicznego
w Białymstoku, członek Honorowy Zarządu Głównego PTS.
Wyrazy współczucia
RODZINIE
składają:
Zarząd i członkowie Oddziału
Polskiego Towarzystwa Stomatologicznego
w Białymstoku

Wyrazy głębokiego współczucia
Kol. inż. Anatolowi Protasiewicz
pracownikowi ZPN nr 7 w Sokółce
z powodu zgonu
OJCA
składają:
Dyrekcja i współpracownicy
z Oddziału CPN SA w Białymstoku

Z głębokim żalem zawiadamiamy, że dnia 16.02.1997 r. zmarł
Prof. zw. dr hab. STANISŁAW PRZYLIPIAK
Prodziekan Wydziału Lekarskiego AMB w latach 1973-1990
Kierownik Zakładu Ortodoncji Instytutu Stomatologii AMB
w latach 1971-1993
Dyrektor Instytutu Stomatologii AMB w latach 1971-1972
w latach 1979-1988 członek Krajowego Zespołu Specjalistycznego
w dziedzinie ortodoncji oraz wieloletni Prezes Oddziału
Białostockiego Polskiego Towarzystwa Stomatologicznego.
Odszedł od nas Wielki Człowiek, wspaniały nauczyciel wielu
pokoleń lekarzy
RODZINIE
zmarłego wyrazy szczerego współczucia i żalu
składają
Pracownicy Zakładu Ortodoncji IS AMB

Wyrazy głębokiego współczucia
dr. n. med.
JERZEMU PRZYLIPIAKOWI
i RODZINIE
z powodu śmierci
prof. dr. hab.
STANISŁAWA PRZYLIPIAKA
składają
Pracownicy Kliniki Chirurgii
Szczękowo-Twarzowej IS AMB

Wyrazy szczerego współczucia
Rodzinie
z powodu zgonu
naszej pracownicy
Kol. KAZIMIERY FASZCZEWSKIEJ
składają:
Dyrekcja i współpracownicy
Zakładu Gazowniczego
w Białymstoku

Uroczyste oddanie do eksploatacji nowego nadajnika II programu TVP

Dwójka pod strzechy

Wczoraj oficjalnie oddano do eksploatacji nowy nadajnik II programu Telewizji Polskiej w zmodernizowanym Radiowo-Telewizyjnym Centrum Nadawczym w Krynicach koło Białegostoku. Tym samym z radiokomunikacyjnej mapy zniknie ostatnia, tak znacząca „biała plama", jaką był brak możliwości odbioru II programu TVP przez ponad połowę mieszkańców województwa białostockiego.

Emisja programu II TVP od ponad 20 lat odbywała się z Telewizyjnego Ośrodka Nadawczego w Białymstoku. Nie najlepsza lokalizacja obiektu, niewielkiej mocy nadajniki powodowały, że w wielu miejscach niemożliwy był odbiór II programu TVP.

Próby poprawy tej sytuacji podejmowane były od ponad 20 lat. Dopiero na fali inwestycji prowadzonych przez Telekomunikację Polską SA podjęto decyzję o modernizacji Radiowo-Telewizyjnego Centrum Nadawczego w Krynicach. Prace przygotowawcze rozpoczęto w styczniu 1995 r. Wykonawcą fundamentów pod nowy maszt było Białostockie Przedsiębiorstwo Robót Inżynieryjnych, które weszło na plac budowy w październiku 1995 r. Prace projektowo-wykonawcze konstrukcji masztowej wykonał jedyny producent w kraju – Mostostal Zabrze. Od października do grudnia 1996 r. prowadzono montaż systemów antenowych telewizyjnych i radiowych UKF. W grudniu ub.r. nastąpił odbiór techniczny masztu, systemów antenowych oraz nadajników radiofonicznych UKF, zaś w styczniu zamontowano i uruchomiono nadajnik II programu TVP.

Oddanie do użytku zmodernizowanego Radiowo-Telewizyjnego Centrum Nadawczego w Krynicach w istotny sposób poprawi odbiór programów telewizyjnych i radiowych na terenie województwa białostockiego, zwłaszcza umożliwi wszystkim mieszkańcom tych terenów odbiór „Dwójki". Nowy nadajnik o mocy 15 kW będzie pracował na kanale 22. Telewizyjny system antenowy II programu zaprojektowano i wykonano z myślą o możliwości podłączania dalszych nadajników TV. W zmodernizowanym obiekcie zainstalowano i uruchomiono także nowe nadajniki radiofoniczne UKF FM. Nadajniki te emitują programy Radia Białystok, II i III program Polskiego Radia, Radio „BIS" (wszystkie w tzw. górnym zakresie UKF). Już niedługo stacja nadawać będzie dodatkowo program telewizji Polsat i Radia Maryja (rozgłośnie prowadzą rozmowy na ten temat). Dotychczasowe nadajniki radiofoniczne UKF, nadające w dolnym paśmie, od stycznia pracują na nowej antenie umieszczonej około 50 metrów wyżej niż poprzednia. Antena ta umożliwia podłączenie dalszych nadajników takich stacji jako RMF, „Zetka" i Radio „Maryja", których zasięg znacznie wzrośnie w stosunku do obecnego. Telekomunikacja Polska Zakład Radiokomunikacji i Teletransmisji liczy również na poprawę odbioru I programu TVP, szczególnie na krańcach obecnego zasięgu. Na nowym maszcie instalowana jest antena I programu TVP pracująca o 60 metrów wyżej niż dotychczasowa. Większa moc zainstalowanych nadajników oraz nowe systemy antenowe zwiększą zarówno zasięg jak i jakość odbioru programów telewizyjnych i radiowych emitowanych z Krynic.



Oddanie do eksploatacji masztu w Krynicach było okazją do wypicia lampki szampana (w środku – minister łączności Andrzej Zieliński i wicewojewoda białostocki Grzegorz Rykowski)

We wczorajszej uroczystości wzięli udział między innymi minister łączności Andrzej Zieliński, prezes Polskiego Radia S.A. Krzysztof Michalski, prezes zarządu TP S.A. Jacek Gadomski, wicewojewoda białostocki Grzegorz Rykowski oraz grupa posłów i senatorów z regionu. Spotkanie było okazją, aby pięciu przedstawicielom firm prowadzących budowę i eksploatację nadajnika wręczyć odznaczenia „Zasłużony Białostocczyźnie".

Minister Zieliński w czasie swojego wystąpienia stwierdził między innymi:

– Jestem ucieszony, że Podlasie rozwija się nie tylko rolniczo, o czym świadczy rozbudowa centrum nadawczego. Dzięki temu środki masowego przekazu będą miały coraz większy wpływ na życie regionu.

(RR, JBB)
Fot. M. Kość

Wiedzieli co robią

Cd. ze str. 1.

Mało tego, już tydzień po podpisaniu wspomnianych oświadczeń, bo 26 września, sporządzona została umowa cesji między panamską spółką (Atlantic Construction Group), a Pierwszym Komercyjnym Bankiem w Lublinie, który przejął wierzytelności szpitali. Wkrótce ten bank odsprzedał je Bankowi Gdańskiemu. Wynika z tego, że zanim sprzęt trafił do szpitali już handlowano należnościami powstałymi z tytułu podpisanej przez dyrektorów we wrześniu umowy i zarabiano na tych transakcjach. Tak więc aparatura została zakupiona za pieniądze poszczególnych szpitali, czyli budżetu państwa. Oddzielną kwestią jest fakt, iż kwoty na jakie wyceniono ten sprzęt były znacznie zawyżone. (Już dzisiaj oblicza się, że powstałe z tego tytułu straty Skarbu Państwa sięgają blisko dwustu milionów złotych i wszystko wskazuje na to, iż będą jeszcze wyższe).

Jeden z dyrektorów szpitali tłumacząc się z podpisania faktury powiedział, że miał zapewnienie ze strony „Pharmakonu", iż wierzytelnościami tymi nie będzie się w Polsce handlowało, a miały one służyć tylko szwajcarskiej firmie jako dowód ułatwiający sprowadzenie sprzętu zza granicy.

Z kolei dyrektor sokólskiego ZOZ dr Małgorzata Kamińska, wczoraj w rozmowie z „Gazetą" przyznała się do podpisania faktury we wrześniu '95 (chociaż wcześniej o istnieniu takowej zaprzeczała), dodała jednak, że o szczegółach poinformuje prokuraturę, która prowadzi postępowanie przygotowawcze w sprawie „darowanego" sprzętu.

Tymczasem – udało się nam nieoficjalnie dowiedzieć – jeszcze w tym tygodniu wpłynie do prokuratury kolejne zawiadomienie, tym razem o popełnieniu przestępstwa przez dyrektorów poszczególnych szpitali (wiadomo też, że swój udział w namawianiu ich do przyjęcia sprzętu na oferowanych przez „Pharmakon" zasadach mają znani białostoccy lekarze).

●

Wczoraj rada nadzorcza ZOZ w Sokółce negatywnie zaopiniowała decyzję wojewody dotyczącą zwolnienia ich dyrektora, natomiast członkowie rady nadzorczej szpitala wojewódzkiego zobowiązani zostali do zachowania decyzji w tajemnicy.

GRAŻYNA PAWELEC

Jedna tragedia wystarczy

Cd. ze str. 1.

– Po rozmowach z moimi mocodawcami uznaliśmy, że nie wolno jednej tragedii rodzinnej pogłębiać tragedią w innej rodzinie. Dlatego popieram wniosek o zawieszenie kary.

Przy okazji mecenas wytknął policji rażące zaniedbania w zabezpieczaniu dowodów na miejscu zdarzenia i niewłaściwe zachowanie prokuratora, który tam podobno był.

– Mamy tutaj do czynienia z prawdą sądową. Nie zawsze musi być ona zgodna z prawdą obiektywną, ale tej już nie poznamy. Jaka ona jest – nie wiem. Sprawa pozostawia jednak wyraźny niedosyt – podkreślał mecenas reprezentujący oskarżycieli posiłkowych.

Co do stanu faktycznego sprawy nie miał natomiast żadnych wątpliwości obrońca oskarżonej. Wniósł o łagodną karę, podkreślając, że będzie to kara za tragiczną w skutkach chwilę nieuwagi.

– Nie jest to przecież przestępstwo, będące wynikiem procesu myślowego, a raczej odbiegnięcia myśli gdzieś dalej, chwilowego zbagatelizowania sprawy – mówił obrońca Zofii B.

Jednocześnie podkreślał on przyczynienie się do wypadku kierowcy łady, który – zdaniem mecenasa – nie zachował należytej ostrożności i jechał z nie zapiętymi pasami, co pogorszyło skutki wypadku.

– Wydając wyrok, sąd opierał się wyłącznie na zebranym w aktach sprawy materiale dowodowym. Ten zaś bezspornie wskazuje na to, że kierującą była oskarżona – krótko uzasadniła wyrok przewodnicząca składu sędziowskiego.

Przypomnijmy, że do wypadku doszło 1 czerwca 1995 roku około godziny 22. Zofia B. nie dostosowała prędkości prowadzonego przez siebie hyundaia do sytuacji drogowej przy wjeździe z drogi podporządkowanej (M.C. Skłodowskiej) na skrzyżowanie z drogą nadrzędną (ul. Legionową). Oskarżona nie zastosowała się też do znaku drogowego – „ustąp pierwszeństwa przejazdu", wymuszając je na prawidłowo jadącej ładzie. Wtedy doszło do zderzenia.

W samochodzie prowadzonym przez oskarżoną był jej mąż (znajdujący się pod wpływem alkoholu) wraz z kolegą. Wątek dotyczący jego osoby przewijał się przez cały proces. Zdaniem prokuratora, wiązało się to z przekonaniem niektórych świadków, że *„tak szybko mógł jechać tylko człowiek niezrównoważony bądź pijany"* oraz *„insynuacjami periodyku nie najwyższych lotów wydawanego centralnie"*.

(RAF)

Samorządowe stypendia

Zarząd Suwałk postanowił o przyznaniu w trwającym semestrze szkolnym 35 stypendiów. Otrzymają je uczniowie mający duże osiągnięcia w nauce, sporcie i w kulturze. Stypendia wynoszą od 50 do 150 zł. Wśród stypendystów będzie czterech Polaków z Kazachstanu i trzech z Litwy, m.in. słuchaczy Policealnego Studium Zawodowego i Nauczycielskiego Kolegium Języka Polskiego.

(m)

Podziękowanie

Caritas Diecezji Drohiczyńskiej pragnie podziękować Dyrekcji Powszechnego Banku Kredytowego w Warszawie, oddział w Białymstoku, za wsparcie finansowe akcji zimowej, prowadzonej przez „Caritas" Diecezji Drohiczyńskiej. Jesteśmy ogromnie wdzięczni za ten dar serca, dzięki któremu mogliśmy sfinansować pobyt na koloniach kilku dzieciom, będącym w trudnej sytuacji materialnej.

Z poważaniem
Dyrektor CARITAS Diecezji Drohiczyńskiej
ks. mgr Leszek Gardziński

Poprzebijane numery silników i nadwozi w białostockich autokomisach

Policyjny nalot w „dobrej wierze"

Funkcjonariusze z Komendy Rejonowej Policji w Białymstoku wraz z pracownikami Głównego Inspektoratu Celnego skontrolowali w ubiegłym tygodniu dwa białostockie autokomisy. Efektem akcji było zabezpieczenie sześciu pojazdów z poprzebijanymi numerami silnika i nadwozia i innymi wadami prawnymi. Tym samym uchroniono klientów tych komisów samochodowych przed nabyciem „trefnych" aut i stratami finansowymi. Policja zapewnia, że działania tego typu będą kontynuowane.

Akcję przeprowadzono w dniach 12 i 13 lutego. W jednym z białostockich autokomisów policjanci zabezpieczyli aż 4 pojazdy. Wśród nich znalazł się golf z przebitymi numerami silnika i wspawanym polem numerowym oraz ford transit z przebitymi numerami nadwozia. Kolejne dwa auta – suzuki i bmw zostały sprowadzone do Polski w ramach mienia przesiedleńczego i zgodnie z obowiązującymi przepisami nie mogły być odsprzedane innym osobom. W drugim autokomisie ujawniono z kolei dwa samochody wprowadzone nielegalnie na polski obszar celny (tzn. bez uregulowania stosownych opłat celnych). Były to chevrolet lumina i dodge. Sprawę przekazano do prowadzenia białostockiemu Urzędowi Celnemu.

– Okazało się, że klienci autokomisów nie mogą mieć pewności, że kupują samochód, który został oclony i nie pochodzi z kradzieży – powiedział podin. Krzysztof Kasprzak, rzecznik prasowy Komendy Wojewódzkiej Policji w Białymstoku. **– Gdyby wspomniane samochody zostały sprzedane, ich nowi właściciele byliby narażeni na straty finansowe.**

Zgodnie z obowiązującymi przepisami, w przypadku odnalezienia pojazdu kradzionego wraca on do prawowitego właściciela. Jeśli auto było ubezpieczone i właściciel otrzymał już odszkodowanie, właścicielem auta staje się firma ubezpieczeniowa. W przypadku zaś ujawnienia nie oclonego pojazdu, jego właściciel, nawet jeśli nabył go w tzw. „dobrej wierze", musi uregulować opłatę celną.

(jg)

W gm. Michałowo starsi ludzie poturbowali napastników

Aktywna obrona

W jednej ze wsi w gm. Michałowo dwóch mężczyzn podszywających się pod policjantów usiłowało dokonać napadu na jedną z rodzin. Pomimo że byli uzbrojeni, domownicy nie pozwolili się obrabować. Zgodnie z zasadą, że najlepszą formą obrony jest atak zaczęli tłuc napastników. Efekt był taki, że ci, mimo iż na zewnątrz domu mieli jeszcze „odwody" w postaci trzech mężczyzn, musieli się salwować ucieczką.

W miniony piątek około godz. 18 do drzwi jednego z domów w gm. Michałowo zapukało dwóch mężczyzn w cywilnych ubraniach. Powiedzieli, że są policjantami i chcą dokonać przeszukania. Gdy gospodarz, ok. 60-letni mężczyzna, zażądał pokazania legitymacji służbowej, jeden z mężczyzn odparł „To jest moja legitymacja" i przystawił mężczyźnie lufę pistoletu do skroni. Ten zaś zamiast skapitulować, jak tego oczekiwał napastnik, energicznie uderzył go w rękę, wytrącając z niej broń. Pistolet upadł, wyleciał z niego magazynek. Mężczyźni zaczęli się szamotać.

Dalej poszło szybko. Żona gospodarza, widząc, co się dzieje, podbiegła do drugiego „policjanta". Wyrwała mu z ręki metalową rurkę i zaczęła nią go okładać. Przebywający zaś u nich z wizytą ojciec gospodarza schwycił siekierę. Zaatakował nią trzeciego mężczyznę, który do tej pory ukrywał się w sieni i pokaleczył go. W tej sytuacji napastnicy postanowili salwować się ucieczką. Wybiegli z mieszkania, wsiedli do oczekującego na nich samochodu i odjechali w nieznanym kierunku.

W trakcie szamotaniny obrażeń głowy doznał także gospodarz, na szczęście rany nie były zbyt groźne. O całym zdarzeniu domownicy powiadomili policję. Do wczoraj funkcjonariuszom nie udało się ustalić personaliów napastników, ale, jak się dowiedzieliśmy, jest na to szansa w najbliższym czasie.

(jg)

Coraz mniejsze zaległości czynszowe w spółdzielniach, ale i tak...

Pełno dłużników

Gdyby każdy z członków białostockich spółdzielni mieszkaniowych zapłacił swojej „władzy" kwotę 100 lub 300 złotych (w zależności od spółdzielni), zniknąłby w ten sposób problem zadłużeń czynszowych. Na koniec zeszłego roku najmniejsze długi mieli lokatorzy SM „Wielkoblokowa", zaś najwyższe zaległości – mieszkający w SM „Bacieczki".

Wszystkie białostockie spółdzielnie mieszkaniowe borykają się z tym samym problemem – niepłacenia czynszu przez część lokatorów. Najczęściej za mieszkanie nie płacą ludzie, których naprawdę na to nie stać. Są to przeważnie młode małżeństwa, które straciły pracę w wyniku upadku przedsiębiorstw i pozostają na zasiłku oraz niezbyt liczne rodziny, zajmujące bardzo duże mieszkania.

Ponad jedna trzecia dłużników to osoby traktujące spółdzielnię jak wygodną kasę pożyczkową.

– To cwaniacy, którzy nałogowo nie płacą, choć wiemy, że ich na to stać. Kiedy wysyłamy ostrzeżenie, to regulują zaległości, a potem sytuacja powtarza się od nowa – mówią w spółdzielniach.

Większość z białostockich spółdzielni chwali swoich najstarszych lokatorów: ci to będą jeść biały ser, ale za czynsz zapłacą – zgadzają się wszędzie.

Na zmniejszenie zadłużeń w znacznym stopniu wpływają dodatki mieszkaniowe. Dotacje te otrzymują nawet dłużnicy, ale pod warunkiem regulowania swojej części czynszu na bieżąco. W przeciwnym razie dodatek jest im zabierany. To mobilizuje ich do systematycznego płacenia.

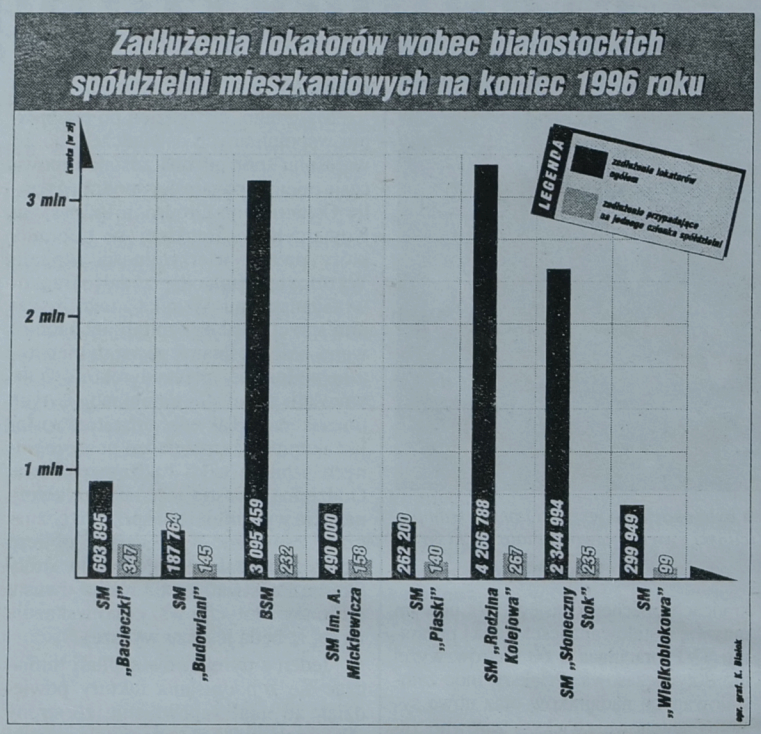

Zadłużenia są dla spółdzielni poważnym uszczerbkiem finansowym. Średnio wychodzi to tak, jakby przez ponad miesiąc wszyscy członkowie nie zapłacili czynszu; w mniejszych spółdzielniach – przez tydzień. Po rozłożeniu zaległości na każdą rodzinę w spółdzielni okazuje się, że są to kwoty od 100 do ponad 300 zł. Spółdzielnie łatają te dziury zyskami z wynajmu lokali użytkowych. Poza tym niektóre firmy usługowe zgadzają się przesuwać spółdzielniom terminy płatności. Ponadto z powodu łatania dziur finansowych spółdzielnie nie wykonują wielu potrzebnych prac na swoim terenie. A już z pewnością tracą na tym sami lokatorzy. Ci, którzy płacą w terminie, w pewnym sensie pokrywają długi swoich sąsiadów.

BARBARA KLEM



Wczoraj rano, około godz. 8, samochód Żuk, jadący ulicą Jana Pawła II w Białymstoku, zjechał do rowu, po czym uderzył w słup trakcji energetycznej. Pojazd prowadził 44-letni mężczyzna. W wyniku kolizji kierowca i pasażer odnieśli ogólne obrażenia ciała i zostali umieszczeni w szpitalu. **JBB**

Fot. A. Zgiet

Janusz Onyszkiewicz w Białymstoku

Apokalipsa Siemiątkowskiego

W wypowiedzi Zbigniewa Siemiątkowskiego pobrzmiewa apokaliptyczny ton i ślad lektur Forsytha. Tak przynajmniej odczytuje tę wypowiedź Janusz Onyszkiewicz, poseł Unii Wolności i były minister obrony narodowej.

– Siemiątkowski powiedział ostrożnie, że rosyjskie służby specjalne próbują pozyskać sobie agentów. Rozciągnął sieć zabiegów KGB bardzo szeroko, także i na opozycję, chociaż trzeba mu oddać sprawiedliwość, bo na pierwszym miejscu postawił SLD – mówił przebywający wczoraj w Białymstoku Janusz Onyszkiewicz.

Jego zdaniem, prowokacja jakiegoś rodzaju ze strony służb rosyjskich jest niewykluczona, dlatego trzeba uważać na reakcje Polaków.

– Dziwi mnie w wypowiedzi Siemiątkowskiego apokaliptyczna wizja skali zagrożeń. To wygląda prawie jak scenariusz jakieś książki Forsytha, scenariusz, któremu należałoby się przeciwstawić wzywając na pomoc Jamesa Bonda – uważa Onyszkiewicz.

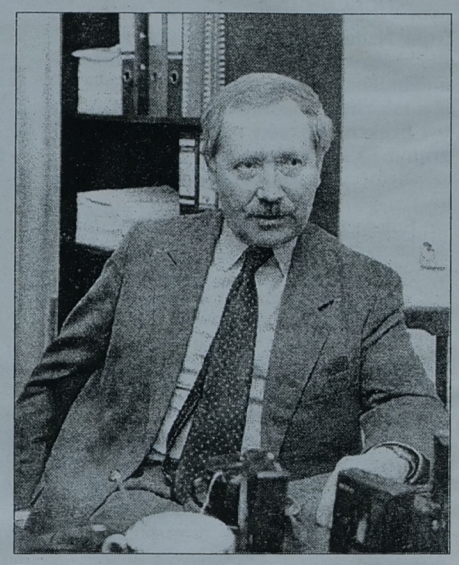

Z wypowiedzi Janusza Onyszkiewicza wynika, że były minister obrony zna Biblię i czytał książki Forsytha

Poseł Unii Wolności stwierdził, że wystąpienie Siemiątkowskiego może mieć związek z tym, co mogłoby być w przyszłości ujawnione opinii publicznej na temat powiązań polskich kręgów biznesowych czy politycznych ze stroną rosyjską. Gdyby wypłynęła jakaś sprawa podobna do sprawy Olina, społeczeństwo byłoby już psychologicznie przygotowane.

Onyszkiewicz nie sądzi, by strona NATO-wska nerwowo reagowała na enuncjacje tego rodzaju. Rosja, jego zdaniem, nie przeszkodzi nam w wejściu do NATO, chociaż chciałaby.

Były minister obrony skomentował ostatni pomysł niektórych polityków SLD, aby w sprawie wejścia do NATO obywatele wypowiedzieli się w referendum. Nie wiadomo, czemu takie referendum miałoby służyć, poza wydaniem dużej ilości państwowych pieniędzy. Dla Onyszkiewicza ta sprawa to dowód na rozbieżności poglądów między kierownictwem Sojuszu a SdRP-owskim aparatem, przywiązanym do dawnych idei. Przypomniał też, że również w innych ugrupowaniach przekonanie o konieczności wejścia Polski do NATO nie jest całkowicie powszechne – np. w wypowiedziach Wrzodaka z Ruchu Odbudowy Polski.

(bor, mars)

Fot. I. Wysocki

W Siemiatyczach ustalono sprawców fałszywego alarmu

Walentynkowa bombka

Uczniowie Szkoły Podstawowej nr 1 w Siemiatyczach mieli w piątek skrócone lekcje. Jednak nie z powodu walentynek, a sygnału o podłożonej bombie.

Przed południem policja odebrała sygnał o podłożonej w szkole bombie. W pośpiechu ewakuowano wszystkich ze szkoły, także z położonych przy szkole nauczycielskich mieszkań. Uczniowie nie mieli już tego dnia zajęć w szkole i po ewakuacji mogli iść do domu. Policja sprawdziła cały budynek.

– Alarm okazał się fałszywy – powiedział dyżurny Komisariatu Policji w Siemiatyczach.

Wygląda na to, że uczniowie w dość dziwny sposób chcieli uczcić walentynkowe święto, napędzając strachu uczniom i nauczycielom. Policję natomiast narazili na koszty, które zawsze takie akcje powodują.

Wczoraj policja ustaliła, kto spowodował fałszywy alarm. Ustalono dwóch uczniów SP nr 1. **(aż)**

Kontrowersje wokół samochodu zastępcy komendanta wojewódzkiego Policji w Białymstoku

Prokuratura sprawdzi

Prokuratura Wojewódzka w Białymstoku wszczęła wczoraj postępowanie sprawdzające w sprawie samochodu zastępcy komendanta wojewódzkiego policji Władysława M. Sygnałem do wszczęcia postępowania z urzędu stały się artykuły prasowe.

Postępowanie sprawdzające ma na celu wykazanie, czy jest podstawa do wszczęcia postępowania lub śledztwa z art. 265 par. 1 kk – podrabianie lub przerabianie dokumentów, lub używanie takiego dokumentu jako autentycznego oraz z art. 80 par. 1 uks – narażenie Skarbu Państwa na uszczuplenie cła albo wprowadzenie organu celnego w błąd.

Z doniesień prasowych wynika, że zastępca komendanta wojewódzkiego policji sprowadził samochód Audi 100 w częściach, a następnie złożył go we własnym zakresie i zarejestrował jako „składak". Samochód kupił w Holandii. Umowa kupna-sprzedaży podpisana została 4 września 1996 r. w jęz. holenderskim na maszynie z polską czcionką. Zdziwienie budzi fakt, że komendant występuje w niej jako sprzedający. Umowa zawiera również inne błędy literowe i merytoryczne.

Nadwozie zostało sprzedane za 2,5 tys. NLG (obecnie 4 tys. PLN) i zostało przewiezione przez przejście graniczne w Rzepinie 10 września. Kilka dni później do Polski wjeżdża silnik audi 100, ale już na zamówienie prywatnej białostockiej firmy, od której komendant odkupuje silnik za 900 zł.

27 września Władysław M. pisemnie stwierdza, że samochód złożył we własnym zakresie (policjanci nieoficjalnie mówią, że mogło to nastąpić w warsztacie wydziału prewencji) i rejestruje jako „składaka" w wydziale komunikacji. Jednocześnie z notatki służbowej sporządzonej również 27 września wynika, że samochód Audi 100 o danym numerze podwozia i silnika zostaje sprawdzany w bazie pojazdów poszukiwanych.

Postępowanie sprawdzające w danej sprawie polega na wstępnym rozeznaniu i gromadzeniu materiałów w tej sprawie i stwierdzeniu, czy jest podstawa do wszczęcia postępowania lub śledztwa.

Prokuratura czeka też na wyniki kontroli Głównego Inspektoratu Celnego. Wiadomo bowiem, że od pewnego czasu GIC sprawdzał sprowadzane z zagranicy samochody w stanie rozmontowanym i rejestrowane jako „składaki" i w sprawie „składaków" „będzie jeszcze dużo wyjaśniane". Nic nie wiadomo jednak, by był kontrolowany samochód Władysława M. Nie wiadomo również, czy postępowanie sprawdzające dotyczyć będzie tylko jednego samochodu, czy też kilku innych...

(aż)

REKLAMA REKLAMA REKLAMA REKLAMA REKLAMA REKLAMA REKLAMA REKLAMA REKLAMA REKLAMA REKLAMA REKLAMA REKLAMA REKLAMA REKLAMA REKLAMA

STOLBUD Sokółka S.A.
ZAPRASZAMY
P.H.U. SA&SZA s.c.
do nowo otwartej hurtowni materiałów budowlanych
Polecamy: stolarkę budowlaną
ZSB "Stolbud" S.A., Sokółka
oraz
cement, wapno, suchy tynk + akcesoria materiały izolacyjne.
Hurtownia nr 2
Białystok, ul. Plażowa 2 (vis-á-vis II Urzędu Skarbowego)
tel. 412-003, 412-053, fax 752-778
19441

Potrzebujesz ochrony?
Jeżeli potrzebujesz profesjonalnej ochrony zdrowia i życia Twoich pracowników, to na pewno czytasz właściwe ogłoszenie. Pełny asortyment odzieży ochronnej i sprzętu BHP. Zadzwoń po ofertę.
ODZIEŻ ROBOCZA ROBOD
Białystok
ul. Włókiennicza 16
tel./fax 085 / 44 63 15
Bezpieczeństwo na co dzień.
1000035 © DKNA

bm

Łomżyńskie podstawówki pełnią rolę „pośrednika" w sprzedaży wydawnictw nie znajdujących się na liście MEN

Po literkach do kasy?

– Pani powiedziała, żeby przynieść sześć złotych za książeczkę – usłyszeli rodzice uczniów uczęszczających do klas I–IV łomżyńskich szkół podstawowych. Ci, którzy mają więcej dzieci w tym wieku, wyciągali z portfeli odpowiednią wielokrotność tej sumy.

Kiedy w wyniku wprowadzania „reformy" oświaty nauczyciele uzyskali możliwość indywidualnego wyboru podręczników do nauczanych przez siebie przedmiotów, na rynku wydawnictw powstał olbrzymi bałagan. Pojawiło się mnóstwo różnorodnych publikacji. Często w krótkim odstępie czasu uczniowie korzystali z kilku podręczników z tej samej dziedziny.

Po pewnym okresie sytuacja ustabilizowała się. Niewątpliwy wpływ miała na to, sporządzona przez Ministerstwo Edukacji Narodowej, lista wydawnictw sugerowanych przez specjalistów z resortu. Rzecz jednak w tym, że podręcznik, aby trafić do tornistra ucznia, wcale nie musi być zaakceptowany przez MEN, ani przez kuratoria oświaty. Przekonuje o tym przypadek, który ostatnio poirytował rodziców łomżyńskich uczniów uczęszczających do klas I–IV. Otóż w ostatnich tygodniach w większości szkół podstawowych Łomży dzieci otrzymały broszurę pt. „Po literach na rower".

Książeczka zawiera zbiór zagadek, ćwiczeń, rebusów i ciekawostek, które, zdaniem autora, pomogą dzieciom w zdobyciu karty rowerowej. Jej wydawcą jest tajemnicza firma MER z Warszawy, a dystrybucję w cenie 6 złotych prowadzi przedsiębiorca z nadmorskiego Władysławowa.

Trudno ocenić zawartość merytoryczną wydawnictwa. Jak twierdzili dyrektorzy kilku łomżyńskich szkół, nauczyciele prowadzący zajęcia we wspomnianych klasach zapoznali się z broszurą i zaakceptowali jej rozpowszechnianie, jako materiału pomocniczego do wychowania komunikacyjnego.

– Poza tym uczniowie nie są zobligowani do nabycia tych książek. Zakup jest dobrowolny – stwierdził Stanisław Ogrodnik, dyrektor SP 2 w Łomży.

Inaczej sytuację oceniają rodzice.

– Jestem zbulwersowany rolą szkoły, jako pośrednika w rozpowszechnianiu wydawnictwa na tak niskim poziomie, nie mającego dodatkowo akceptacji MEN. To nic innego, jak bezzasadny drenaż kieszeni rodziców. Teraz czuję się niezręcznie wobec moich dzieci, którym odmówiłem kupna tej książeczki, słysząc pretensje w rodzaju „a innym rodzice dali" – opowiada ojciec dwójki uczniów uczęszczających do SP 10 w Łomży.

Podobnego zdania są pracownicy łomżyńskiego kuratorium. Podkreślając, że nauczyciele mają prawo wyboru podręczników, dodają, że tego typu kroki muszą rodzić wątpliwości i niepotrzebne emocje. Tym bardziej iż wśród podręczników do nauki wychowania komunikacyjnego jest zalecana przez MEN książeczka „Z Agatką na drodze".

Dodatkowym, szokującym czynnikiem jest cena „Po literkach...". Według fachowców branży wydawniczej, cena druku podobnej broszurki waha się, w zależności od nakładu, od 2 do 2,5 złotego za egzemplarz.

W Łomży do klas I–IV uczęszcza kilka tysięcy uczniów. Gdyby większość z nich zakupiła omawianą książeczkę, autora, wydawcę i dystrybutora stać byłoby nie tylko na jeden rower.

(fazi)

Łąki wizneńskie wrócą do rolników

Niewielka cząstka roszczeń

Około 40 ha łąk, należących przed wywłaszczeniem do rolników ze wsi Kurpiki i Maliszewo, tzw. uroczysko łąki wizneńskie, wróci do właścicieli lub ich spadkobierców. Naczelny Sąd Administracyjny stwierdził, że ich wywłaszczenie w latach 60. dla Kombinatu PGR „Wizna", odbyło się z naruszeniem przepisów ustawy o popieraniu melioracji. Wyrok NSA nie zmienia sytuacji ok. 700 rolników, których roszczenia do ok. 3000 tys. ha gruntów byłego kombinatu zostały oddalone wcześniej.

Wywłaszczanie ziemi dla potrzeb kombinatu odbywało się w kilku etapach i z różnych tytułów prawnych. Najwięcej roszczeń, bo obejmujących około połowę stanu posiadania kombinatu, dotyczyło wywłaszczeń dokonanych w trybie przepisów ustawy wywłaszczeniowej z 1958 r. Dawni właściciele lub ich spadkobiercy zażądali zwrotu ziemi w latach 1992–93, tj. po likwidacji kombinatu. Ich wnioski zostały jednak oddalone najpierw przez Urząd Rejonowy w Zambrowie i wojewodę łomżyńskiego, a następnie przez NSA, który orzekł, że zwrot tej ziemi w trybie przepisów obecnie obowiązującej ustawy wywłaszczeniowej nie jest możliwy, gdyż zrealizowany został cel wywłaszczenia – utworzenie PGR-u.

Inaczej przedstawiała się sytuacja mniejszych kompleksów, m.in. uroczyska łąki wizneńskie, które wywłaszczono z ustawy o popieraniu melioracji z 1958 r. W przypadku tego kompleksu, wojewoda i minister gospodarki przestrzennej stwierdzili nieważność decyzji wywłaszczeniowej. Ich decyzję zaskarżyła do NSA Agencja Własności Rolnej Skarbu Państwa, spadkobierca kombinatu. NSA w dniu 20 stycznia skargę Agencji oddalił potwierdzając, że przejęcie tego niewielkiego kompleksu odbyło się z naruszeniem przepisów ustawy o popieraniu melioracji. Otwiera to 25 właścicielom lub ich spadkobiercom drogę do odzyskania własności.

W Wydziale Geodezji Urzędu Wojewódzkiego w Łomży powiedziano nam, że szanse na zaspokojenie roszczeń w podobnym trybie ma jeszcze ok. 30 wnioskodawców, m.in. ze wsi Kalinowo Basie.

(MK)

Ubiegły rok w suwalskiej prokuraturze

Spraw mniej – ale poważniejsze

Mimo widocznego zmniejszenia liczby spraw, które w minionym roku wpłynęły do suwalskiej prokuratury, podsumowanie roku nie napawa szczególnym optymizmem. Nadal bowiem wśród przestępstw dominują te najcięższe: zabójstwa, rozboje, wymuszenia i fałszerstwa.

Jak stwierdziła Elżbieta Korwell-Rynarzewska, szefowa suwalskiej Prokuratury Wojewódzkiej, w 1995 roku prawie 80 proc. ogółu stanowiły sprawy kryminalne. Drastycznie, bo z 12 w 1995 r. do 19 w minionym, zwiększyła się liczba zabójstw.

– Niestety, tendencję wzrostową wykazują także rozboje i wymuszenia rozbójnicze, uszkodzenia ciała, fałszerstwa kryminalne i kradzieże na dużą skalę – podkreśliła, dodając, że najbardziej niepokojące jest łatwość i okrucieństwo, z jaką ostatnio popełniane są przestępstwa przeciwko zdrowiu i życiu.

Na ten właśnie aspekt zwrócił uwagę Tadeusz Biernat, aktualnie oddelegowany do Prokuratury Krajowej.

Z każdym rokiem w zastraszającym wprost tempie nasila się bandytyzm i niepojęte wprost zdziczenie obyczajów, szczególnie wśród młodych ludzi. Najgorsze, że zjawiska te, dotąd charakterystyczne dla wielkich aglomeracji, przeniosły się również na nasz teren. Nie czujemy się bezpieczni na ulicy, boimy się o nasze mieszkania.

– Wymuszanie haraczu, napaści i rabunki z bronią w ręku, wzrastające lawinowo kradzieże samochodów, a wreszcie coraz powszechniejszy terroryzm, to już nie literatura tylko sprawy codzienne – potwierdziła Irena Baranowska, szefowa suwalskiej Prokuratury Rejonowej, jednocześnie nadzorująca działalność zamiejscowego oddziału PR w Sejnach. **– Niewątpliwie bliskość przejść granicznych w Ogrodnikach i Budzisku przyczyniła się do aż takiego wzrostu przestępczości w Suwałkach i Sejnach.**

Żeby nie epatować ogromem zła, warto wspomnieć, że wszystkie działające w Suwalskiem prokuratury rejonowe wykazały się w minionym roku sporą skutecznością. Wskaźnik wykrywalności wyniósł bowiem 62,6 proc.

– To niemało, zważywszy na znaczne przeciążenie prokuratorów, nadal zatrudnienie w placówkach terenowych jest na poziomie minimalnym – powiedziała E. Korwell-Rynarzewska.

Działalność służb prokuratorskich w Suwalskiem dobrze oceniła Maria Zawadzka z białostockiej Prokuratury Apelacyjnej, która szczególną uwagę zwróciła na dbałość o młode kadry, które szkolą się w suwalskich placówkach pod skrzydłami doświadczonych kolegów.

(gram)

„Wspólnota Polska" o inicjatywie suwalskich radnych

Wyważanie otwartych drzwi

Być może jeszcze w tym tygodniu na Litwę udadzą się przedstawiciele suwalskich władz samorządowych, aby dowiedzieć się, gdzie i jakiej pomocy najbardziej potrzebują tamtejsi Polacy. Niepotrzebną wycieczkę na Wileńszczyznę zamierzają zafundować sobie radni – twierdzą tymczasem tamtejsi działacze Stowarzyszenia „Wspólnota Polska".

Członków koła „Wspólnoty Polskiej" w Suwałkach zbulwersowały doniesienia, że grupa radnych wybiera się na Wschód, aby ustalić zasady pomocy mieszkającym tam Polakom.

– Na ten temat dyskutowano podczas spotkania zorganizowanego przez przewodniczącego RM. Nikogo od nas nie zaproszono, chociaż mamy najlepsze rozeznanie w sytuacji Polaków na Litwie. Nie chcę być złośliwy, cenię każdą inicjatywę, ale wszystko sprowadza się chyba do zupełnie niepotrzebnej wycieczki na koszt podatników – mówi Jarosław Zieliński, członek Rady Krajowej „Wspólnoty Polskiej".

– To śmieszne, gdy pani wiceprzewodnicząca Rady opowiada o jakichś cukierkach, które zawiozła tamtejszym dzieciom.

– Słodycze i książki trafiły do podwileńskiej szkoły podstawowej im. I. Kraszewskiego – mówi wiceprzewodnicząca Rady Miejskiej w Suwałkach, Maria Lauryn.

– To, co tam zastaliśmy, wprawiło nas w ogromne zażenowanie. Budynek z rozwalającymi się piecami nie był ogrzewany od lat. Wiadomo już, że szkoła ta może liczyć na pomoc suwalskiego Przedsiębiorstwa Energetyki Cieplnej. Jedna z polskich nauczycielek przysłała do mnie rozpaczliwy list, w którym prosiła o buty dla uczniów. Obuwie, dzięki suwalskiej Strefie i odzież, o którą zadbała Agencja „Ares", wkrótce będą już dostarczone potrzebującym dzieciom. Teraz zależy nam, aby pomoc dotarła jeszcze w inne miejsca.

J. Zieliński przypomina o zignorowanej przez radnych propozycji Klubu Chrześcijańskiego, aby wspomóc Uniwersytet Polski w Wilnie. Wówczas większość włodarzy Suwałk zdystansowała się od pomysłu, który groził im zmniejszeniem diet (skończyło się na zakupie komputera). Do aktywności zdopingowała ich dopiero ogólnopolska akcja nagłośniona przez środki masowego przekazu.

– W każdej chwili służymy konkretnymi adresami na Litwie i listą potrzeb tamtejszej Polonii – twierdzi Anna Łukasiak, z suwalskiego koła „Wspólnoty Polskiej".

– Po co wyważać otwarte drzwi? – nie rozumie Leszek Dec, prezes koła. W poprzednich latach „Wspólnota Polska" pomoc dla rodaków na Wschodzie organizowała m.in. przy współpracy ze Związkiem Harcerstwa Rzeczypospolitej. Zbiórki nie ograniczały się do paru kilogramów cukierków.

– Mało poważnie brzmią deklaracje o pomocy, skoro władze Suwałk uznały, że nie są w stanie przyjąć zabiegającej o repatriację rodziny z Kazachstanu.

Kontakt ze „Wspólnotą Polską" w woj. suwalskim można nawiązać poprzez L. Deca (tel. 67-09-31 lub 66-52-77).

(yes, m)

W Hajnówce

Trudności z PIT-ami

Dwudziestopięciotysięczna Hajnówka nie posiada Urzędu Skarbowego. Kilkuletnie starania samorządowców nie skutkują jak dotychczas, jego powołaniem. Właściwym jest Urząd Skarbowy w Bielsku Podlaskim. Podatnicy, głównie osoby fizyczne, mają trudności z uzyskaniem formularzy zeznań podatkowych w miejscu swego zamieszkania.

Przed kilkoma laty formularze można było nieodpłatnie otrzymać w Urzędach: Miejskim i Rejonowym w Hajnówce. Obecnie zaniechały one tej praktyki, która wcześniej ułatwiała życie mieszkańcom miasta i czyniła mniej uciążliwym obowiązek podatkowy. Trudności wynikają też z postawy Urzędu Skarbowego w Bielsku Podlaskim, który niechętnie wydaje po kilka egzemplarzy druków podatkowych osobom chcących uszczęśliwić swoich bliskich, czy po prostu znajomych z miejsca pracy, bądź zamieszkania, którzy akurat nie mają potrzeby wyjazdu do Bielska Podlaskiego.

Trudno jest, doprawdy, zrozumieć fiskusa. A swoją drogą, te kilka lat temu żyło się chyba łatwiej, przyjemniej, bo i podatki mniejsze, większy zakres ulg podatkowych, a i samo spełnienie przykrego obowiązku podatkowego mniej utrudnione, przynajmniej w Hajnówce.

(CKM)

Łomżyńska prokuratura koryguje informacje rzecznika policji

Nie tylko Kolno

Maria Kudyba, rzecznik Prokuratury Wojewódzkiej w Łomży, skorygowała informację, którą podaliśmy za rzecznikiem łomżyńskiej policji, jakoby w 1996 roku tylko w dwóch przypadkach funkcjonariusze łomżyńskiej policji byli przedmiotem zainteresowania prokuratorów.

Przypadków śledztw przeciwko policjantom było więcej. I tak, jak podaliśmy, policjant z Kolna został oskarżony o paserstwo i poświadczanie nieprawdy. Sprawa aktualnie toczy się w sądzie. Ponadto do sądu skierowano sprawę przeciwko funkcjonariuszowi w związku z samobójstwem zatrzymanego w Komendzie Rejonowej Policji w Łomży. Prokurator zarzuca mu odpowiedzialność karną z art. 142 ustawy o policji (niedopełnienie obowiązków służbowych). Wyrokiem sądowym zakończyła się sprawa przeciwko funkcjonariuszowi KR Policji w Łomży, który podczas wykonywania czynności służbowych pobił zatrzymanego. Ukarany został grzywną. Na rozpoznanie czeka w sądzie sprawa przeciwko policjantowi komisariatu w Stawiskach, któremu prokurator zarzucił ukrywanie dokumentów i poświadczanie nieprawdy (m.in. w sprawach dotyczących wypadków drogowych). Śledztwo, co również podaliśmy za rzecznikiem policji, toczy się nadal przeciwko funkcjonariuszowi policji z Zambrowa, który zastrzelił człowieka podczas próby zatrzymania go.

Ponadto w Zambrowie finał w sądzie znalazła sprawa przeciwko dwóm policjantom oskarżonym o przyjęcie łapówki. Drugą sprawę, dotyczącą wypadku drogowego, spowodowanego przez policjanta z KRP Zambrów, warunkowo umorzono.

Ogółem w roku 1996 prokuratury przeprowadziły 19 postępowań przeciwko policjantom. Skierowano do sądów 5 aktów oskarżenia, 8 spraw umorzono, jedną umorzono warunkowo, jedną zawieszono, w jednym przypadku odmówiono wszczęcia postępowania, a trzy sprawy są w dalszym ciągu prowadzone.

(MK)

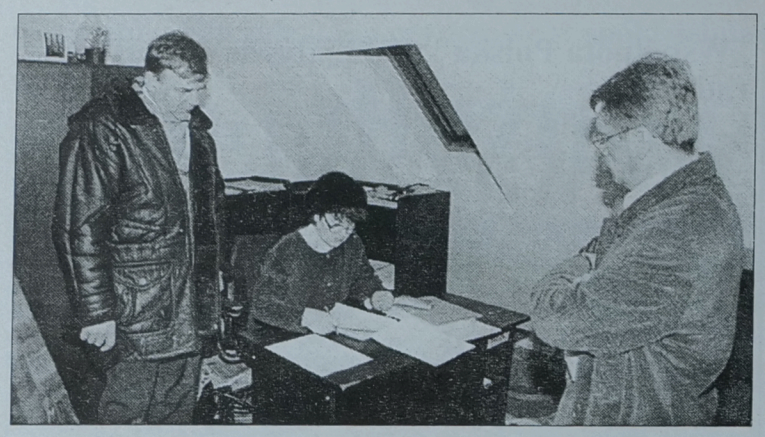

Bogusław Dębski (z lewej) oraz Ryszard Mazurek (z prawej) ustalają ostateczną wersję umowy przekazania Centrum **Fot. I. Wysocki**

Mazurek oddał Centrum Park

Wczoraj wieczorem Ryszard Mazurek przekazał Zarządowi Miasta wszystkie środki trwałe, które posiadał w Centrum Park. Jednocześnie ZM przekazał Centrum Park w zarząd zwykły Zarządowi Mienia Komunalnego.

Od dłuższego czasu trwał spór między Zarządem Miasta, a Ryszardem Mazurkiem – byłym administratorem Centrum Park. Był on oskarżany przez władze miejskie między innymi o samowolę budowlaną i niedotrzymanie zawartych umów. Sprawa oparła się o sąd. Wczorajsze wydarzenia miały ścisły związek z wyrokiem, który właśnie się uprawomocnił. Ryszard Mazurek musiał (teoretycznie) podpisać dokumenty przekazania Centrum Park. Do ostatnich chwili przed ich podpisaniem trwały spory o każde zdanie zawarte w umowie.

– Te wszystkie dokumenty można było podpisać już wcześniej, ale nie w takiej formie jaką proponował Zarząd Miasta – powiedział „Gazecie" Ryszard Mazurek. **– Mogę przekazać tylko to, co jest moje, a nie stanowi własności kupców, a tego właśnie chcieli przedstawiciele miasta.**

Zdaniem Bogusława Dębskiego, członka Zarządu Miasta, który nadzorował przekazanie Centrum, wszystko dzieje się zgodnie z postanowieniem sądu.

Cała sprawa toczyła się jakby obok przedstawicieli Zrzeszenia Kupców (którzy wynajmują lokale w „Parku"). Powiedziano im wyraźnie, że w tym sporze są jedynie kibicami „tak jak widzowie w sądzie".

Kolejnym etapem do rozstrzygnięcia przez Zarząd Miasta i Ryszarda Mazurka będą kwestie finansowe. Już teraz wiadomo, że koszty poniesione przez Ryszarda Mazurka są przez obie strony szacowane bardzo różnie. Na razie trudno prorokować, kto dopłaci do interesu. Od dziś w Centrum Park rządzi ZMK. **JBB**

Miejskie mieszkania

Obradujący wczoraj Zarząd Miasta przyjął projekt listy zamiany mieszkań komunalnych na 1997 rok. Znalazło się na niej 13 nazwisk. O przyjęcie projektu wnioskowała Społeczna Komisja Mieszkaniowa.

Lista zostanie wywieszona w budynku Urzędu Miejskiego w Białymstoku przy ul. Słonimskiej oraz w siedzibie Zarządu Mienia Komunalnego przy ul. Bema. W ciągu 30 dni można będzie składać do niej swoje uwagi i zastrzeżenia.

(RAF)

Sprostowanie

Serdecznie przepraszam Wojewódzką Bibliotekę Publiczną za niezamierzone podanie nieprawdy w tekście pt. „Bez zadęcia", który ukazał się na łamach „GW" w dniu 17. 02. 1997. Na spotkaniu w czytelni WBP z laureatami tegorocznej Nagrody Literackiej im. W. Kazaneckiego – wbrew temu, co napisałem – nie było mikrofonów.

TOMASZ LANGE

Spotkanie klubu ezoterycznego

Klub „Zenit", przy ul. Mieszka I 6 w Białymstoku, zaprasza na cotygodniowe spotkanie dyskusyjne klubu ezoterycznego, które odbędzie się jutro o godz. 18. Temat: Nie sami w Kosmosie i co dalej? Wyświetlona zostanie II część filmu dokumentacyjnego i odbędzie się dyskusja. Wstęp wolny. **(a)**

Odbiór instalacji gazowej po naprawie trwa w Białymstoku co najmniej 2-3 dni

Niby proste a skomplikowane

W Białymstoku mnożą się ostatnio przypadki wyłączeń dopływu gazu do całych budynków lub poszczególnych pionów z powodu nieszczelności instalacji, kuchenek czy piecyków wieloczerpalnych. Mimo ubiegłorocznych doświadczeń gazowni i poszczególnych administracji, w likwidowaniu przecieków nic się nie zmieniło. Administracje spółdzielni boją się nawet udzielać szerszych informacji na ten temat, gdyż mogłoby to zaszkodzić ich kontaktom z gazownią.

Przez ponad tydzień nie było na przykład gazu w części budynku przy ul. Antoniukowskiej 52. Zdaniem administracji, nieszczelności zostały usunięte przez pracowników spółdzielni dość szybko, ale gazownia zwlekała z odbiorem. Zdaniem pokrzywdzonych mieszkańców, sytuacja była bardziej złożona – w niektórych przypadkach gaz uchodził przy licznikach, a – jak wiadomo – te są zaplombowane i stanowią własność gazowni. Tylko jej pracownicy mogli je ruszyć. W innych mieszkaniach przecieki stwierdzono przy urządzeniach gazowych, a pracownicy administracji nie wszystko zrobili tak jak należy. Dlatego gazownicy nie chcieli zawieszać liczników.

– Budynek jest przygotowany do odbioru. Nie będziemy jednak udzielać informacji, bo mogłoby to spowodować kłopoty ze strony gazowni – poinformowała „GW" w ubiegłym tygodniu pani kierownik jednego z działów SM „Rodzina Kolejowa".

Parę tygodni wcześniej na terenie os. Białostoczek przez cały weekend dwa bloki mieszkalne pozostawały odcięte od gazu – przy ulicy Sokólskiej 27 i ul. Białostoczek 15.

W Białostockiej Spółdzielni Mieszkaniowej dowiedzieliśmy się, że zwykłą sprawą jest czekanie przez 2-3 dni na odbiór przez gazownię naprawionych instalacji. Zdarzają się jednak wypadki bardziej kompromitujące – chociażby przy ul. Fabrycznej 24 na gaz mieszkańcy czekali pełen tydzień. Gazownia tłumaczyła się brakiem czasu.

– W ubiegłym roku problemy wyraźnie zmalały po męskiej dyskusji z dyrektorem Zakładu Gazowniczego. Teraz też pójdziemy tą samą drogą – poinformował prezes BSM.

W spółdzielni „Zachęta" prezes przyznał, że problem rzeczywiście istnieje, zwłaszcza ze skoordynowaniem odbiorów instalacji. Nie chciał jednak zdradzić żadnych, rażących przypadków braku gazu. Zauważył jedynie, że awarii jest coraz więcej, a do odbioru i ponownego powieszenia licznika uprawniona jest tylko gazownia, choć uprawnienia mają też przeszkoleni pracownicy spółdzielni.

– Administracja nie ma prawa zdejmowania gazomierza. Dopiero gdy zrobi to gazownia, wchodzimy i uszczelniamy instalację, wstawiamy nowe kurki i czekamy na odbiór – poinformował prezes Bogusław Sołowiej. **– Robimy to najszybciej jak możemy, ale nie zawsze jesteśmy w stanie naprawę wykonać w przyzwoitym czasie. A dla lokatora każda godzina bez gazu jest problemem.**

(RAF)

Zakład Obsługi Komunikacji Miejskiej podsumował ubiegły rok

Bilet z dotacją

Zakład Obsługi Komunikacji Miejskiej w Białymstoku przedstawił wczoraj Zarządowi Miasta sprawozdanie ze swojej działalności w ubiegłym roku. Wynika z niego, że w 1996 roku nastąpił blisko 4-procentowy wzrost przewozów pasażerskich w stosunku do 1995. Wzrosła też popularność biletów wieloprzejazdowych. Zdaniem ZOKM, z tej formy rozliczeń korzystało 3/4 pasażerów komunikacji miejskiej.

W ubiegłym roku wzrosła też – o 4 kilometry – długość linii komunikacyjnych. Wynosi ona obecnie 390 kilometrów. Wydłużenia linii dotyczyły odcinka Starosielce – Klepacze w gm. Choroszcz oraz ulic Dolistowskiej, Niemeńskiej i Plażowej w Dojlidach. W ubiegłym roku kapitalne remonty przeszło 10 wozów, a tyle samo nowych autobusów przybyło z zakupów przeprowadzonych w drodze zamówień publicznych w fabryce autobusów w Jelczu. Gmina wydała na ten cel 3 mln 736 tys. zł. Oprócz tego gmina dotowała komunikację miejską kwotą 9 mln 400 tys. zł. Jednocześnie ZOKM uzyskał ze sprzedaży wszystkich biletów przeszło 28 mln zł, a z tytułu mandatów za jazdę bez biletu dodatkowe 255 tys. zł.

W trakcie ferii zimowych z oferty bezpłatnych przejazdów autobusowych zorganizowanych grup dzieci i młodzieży skorzystało ogółem 659 osób.

(RAF)

V Zimowy Rajd po Puszczy Knyszyńskiej

Ścieżkami drwali

Regionalny Oddział PTTK w Białymstoku organizuje V Zimowy Rajd „Zrywka" czyli ścieżkami drwali Puszczy Knyszyńskiej. Odbędzie się on w niedzielę, 23 bm. Przewidziano następujące trasy piesze:

- Gieniusze (start – dworzec PKP, godz. 9.20) – Igryły – Planteczka – Lipina – rezerwat Międzyrzecze – Woronicze – Kopna Góra, długość 18 km, szlak czerwony;
- Czarna Białostocka (start – dworzec PKP, godz. 9.10) – Buksztel – rezerwat Budzisk – Woronicze – Kopna Góra, długość około 17 km, szlak niebieski;
- Supraśl (start – końcowy przystanek PKS, godz. 9.30) – rezerwat Krzemienne Góry – leśniczówka Konno – Surażkowo – Łaźnie – Kopna Góra, długość około 16 km.

Trasa narciarska (jeśli dopisze śnieg):

Supraśl (start – końcowy przystanek PKS, godz. 9.30) – rezerwat Krzemienne Góry – Surażkowo – Łaźnie – Kopna Góra.

Na zakończenie rajdu, o godz. 14 w Kopnej Górze (składnica drewna) odbędzie się ognisko.

(a)

Radni dyżurują

W biurze Klubu Radnych „Jedność" przy ul. Suraskiej 1 pokój 55 (II piętro) w Białymstoku, telefon 44-20-52 pełnić będą dyżury następujący radni:

1) w dniu 19.02. (środa) w godzinach 16-18 Maria Żeszko – wiceprzewodnicząca Komisji Kultury i Oświaty oraz członek Komisji Praworządności i Porządku Publicznego;

2) w dniu 21.02. (piątek) w godzinach 16-18 – Ryszard Warzecha – członek Komisji Zdrowia i Kultury Fizycznej oraz Komisji ds. Polityki Mieszkaniowej. **(-)**

„Dwunastu" na scenie

Pracownia Działań Teatralnych Wojewódzkiego Ośrodka Animacji Kultury w Białymstoku zaprasza na spektakl pt. „Przykazanie czwarte".

Na scenie WOAK-u wystąpi Młodzieżowy Teatr Sceny Katolickiej „Dwunastu" z Łap. Młodzi aktorzy zaprezentują spektakl, zrealizowany na podstawie scenariusza Krzysztofa Piesiewicza do filmu „Dekalog IV" Krzysztofa Kieślowskiego. Przedstawienie nosi tytuł „Przykazanie czwarte".

„Dwunastu" z Łap wystąpią w Białymstoku, w sali WOAK-u przy ul. Kilińskiego 8 w poniedziałek, 24.02., o godz. 16. Wstęp na przedstawienie jest bezpłatny. **(jaw)**

Dział miejski
tel. 42-11-18
42-32-40

REKLAMA REKLAMA REKLAMA REKLAMA REKLAMA REKLAMA REKLAMA REKLAMA REKLAMA REKLAMA REKLAMA REKLAMA REKLAMA REKLAMA REKLAMA REKLAMA

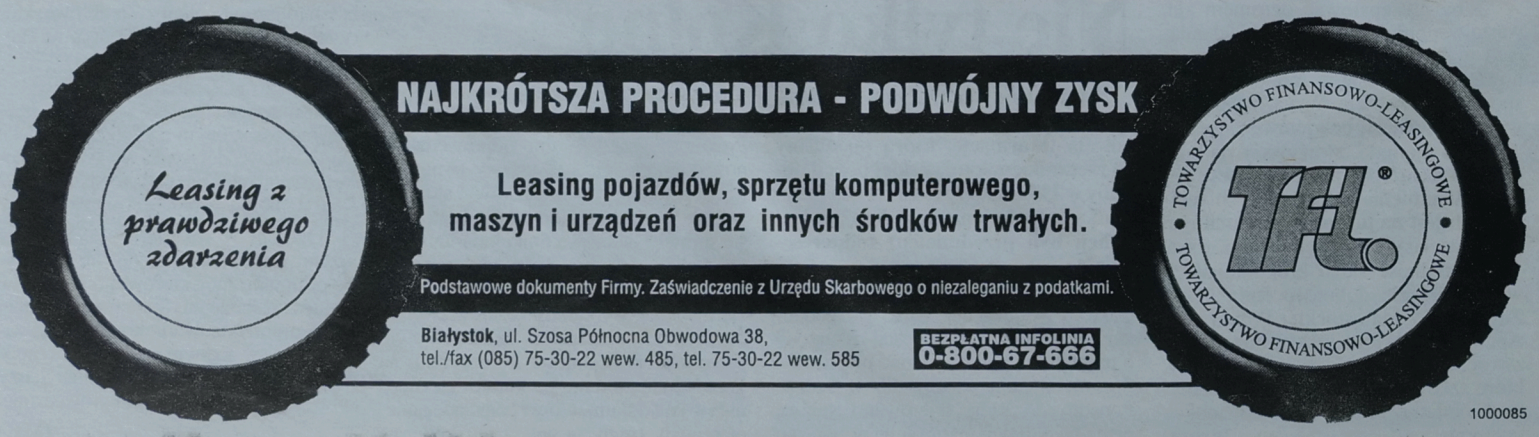

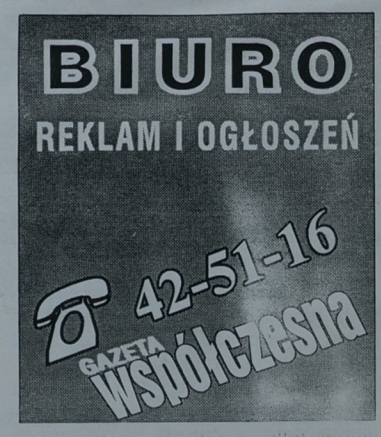

W „Famie"

Wernisaż z koncertem

Dzisiaj, o godz. 18 w kawiarni „Fama" przy ul. Legionowej 5 w Białymstoku, odbędzie się wernisaż wystawy pt. „Kościoły Grodzieńszczyzny".

Autorem obrazów, prezentowanych w „Małej Galerii" Białostockiego Ośrodka Kultury, jest Stanisław Kiczko, Polak mieszkający w Grodnie na Białorusi.

Stanisław Kiczko, urodzony w 1943 roku w Świrydach niedaleko Szczuczyna, jest absolwentem Wydziału Grafiki i Malarstwa Wyższej Szkoły Pedagogicznej w Witebsku. Na tej uczelni pracował później jako wykładowca rysunku. Jest członkiem Związku Polaków Białorusi i prezesem Towarzystwa Polskich Plastyków na Białorusi. Obrazy Stanisława Kiczki prezentowane były na licznych wystawach w Grodnie, Petersburgu, Moskwie, Smoleńsku, Witebsku, Warszawie, Krakowie, Wrocławiu, Szczecinie, Ełku, a także w Białymstoku. Jego malarstwo znane jest również w Niemczech. Obrazy Kiczki znajdują się w licznych muzeach i galeriach oraz w zbiorach prywatnych na całym świecie.

Kiczko najchętniej maluje portrety wybitnych ludzi oraz architekturę sakralną Grodzieńszczyzny. Podczas jednej ze swoich pielgrzymek do ojczyzny papież Jan Paweł II otrzymał w prezencie od Związku Polaków Białorusi właśnie obrazy Stanisława Kiczki.

Dzisiejszemu wernisażowi w „Famie" towarzyszyć będzie koncert w wykonaniu Zespołu Muzyki Dawnej Kapeli Grodzieńskiej.

(jaw)

Z prac Zarządu Miasta

Kultura dotowana

Podczas wczorajszego posiedzenia białostockiego Zarządu Miasta dzielono pieniądze na tzw. dotacje celowe. Tym razem finansowego wsparcia doczekały się instytucje kultury.

Dyskusyjny Klub Filmowy, działający przy Politechnice Białostockiej, otrzymał 3 tys. zł na zorganizowanie XVI Białostockiego Forum Filmowego. Akademicki Yacht Club dostał 4 tys. zł jako pomoc w przygotowaniu festiwalu piosenki żeglarskiej „Kopyść '97". Zarząd Miasta przekazał 3 tys. zł Nauczycielskiemu Klubowi Literackiemu na organizację konkursu „O Buławę Hetmańską". Pieniądze dostało również Białostockie Stowarzyszenie Promocji Studenckiej na tegoroczną „Wiosnę Żaka" w ramach „Juvenalii" (6 tys. zł). Dzięki dotacji w wysokości 8 tys. zł, przekazanej Białostockiemu Stowarzyszeniu Artystycznemu „Kartki", ukażą się cztery kolejne wydania „Kartek". W związku z 30-leciem istnienia Białostockiego Towarzystwa Przyjaciół Sztuk Pięknych i przygotowywaniem z tej okazji okolicznościowego katalogu, Zarząd Miasta przyznał Towarzystwu 2,5 tys. zł. **(jaw)**

Czwartki u Sleńdzińskich

Baśniowa Suwalszczyzna

W najbliższy czwartek w Galerii im. Sleńdzińskich w Białymstoku kolejny wieczór poświęcony będzie promocji książki.

Tym razem publiczność spotka się z Januszem Kopciałem, który dokonał wyboru oraz opracował książkę „Legendy, podania i baśnie Suwalszczyzny". Gośćmi Galerii będą również: Wiesław Osewski – grafik i Stefan Maciejewski.

W książce „Legendy, podania i baśnie Suwalszczyzny" znalazł się plon iście mrówczej pracy, polegającej na zebraniu – z bardzo różnych źródeł – materiałów, dotyczących dziejów Ziemi Suwalskiej, potraktowanych właśnie baśniowo. Znajdziemy tu teksty, zanotowane przez Oskara Kolberga, artykuły z przedwojennych pism „Nasz Głos" i „Nasz Głosik", współcześnie spisywane opowiadania starych mieszkańców Suwalszczyzny (np. „Diabelskie zjazdy na Łysej Górze" – historię tę opowiedział Izydor Kirklo, a spisał Adam Kaczmarz – praca była wysłana na konkurs Wojewódzkiej Biblioteki Publicznej w Suwałkach w 1981 r.). Znajdziemy tu nawet próbę wyjaśnienia tajemnicy Jaćwingów; tekst „Początek i koniec sławnego plemienia Jaćwingów" pochodzi z dzieła Macieja Stryjkowskiego – wydanego w Warszawie w 1846 roku – „Kronika polska, litewska, żmudzka i wszystkiej Rusi".



Ilustracja Wiesława Osewskiego do legendy „Diabelskie zjazdy na Łysej Górze"

Z żyjących w tradycji ludowej Suwalszczyzny podań możemy na przykład dowiedzieć się, że tuż przed Augustowem, przy drodze prowadzącej z Warszawy, wśród bagien, trzęsawisk i oparzelisk znajdowała się Łysa Góra, na której *„rajcowały wiedźmy i czarownice. Piękne to były kobiety, ale niebezpieczne, bowiem każda z nich musiała skumać się z diabłem i zaprzedać jemu duszę. (...) Łysa Góra pozostała i do dziś, tylko nie ma wokół niej trzęsawisk, bagien, zwalisk drzewnych. Można tam łatwo się dostać, ale nie warto iść o północy, bowiem do dziś krążą tu duchy potępionych czarownic, a diabeł może nastraszyć albo spłatać psikusa"* (Diabelskie zjazdy na Łysej Górze).

O takich, a pewnie i jeszcze bardziej sensacyjnych historiach mówić będzie w czwartek, w Galerii Sleńdzińskich, Janusz Kopciał. Początek spotkania o godz. 17.

(jaw)

W objęciach poezji

Kolejne spotkanie z tego cyklu odbędzie się w białostockiej „Famie" w najbliższy czwartek o godz. 18.

Tym razem publiczność trafi w objęcia poezji śpiewanej, którą wykonywać będzie Andrzej Jabłoński, akompaniując sobie na gitarze. Podkład muzyczny wzbogaci Grzegorz Oksiuta, grający na altówce. **(jaw)**

Goście z Grodna

Dzisiaj w Białymstoku gości oficjalna delegacja z Grodna.

Nasze miasto odwiedzili: pierwszy wicemer Grodna – Iwan Titka i zastępca kierownika Wydziału Kultury Urzędu Miasta w Grodnie – Gieorgij Szemeta. W programie wizyty przewidziane jest spotkanie z prezydentem Białegostoku oraz z przedstawicielem tutejszej Izby Przemysłowo-Handlowej.

Goście z Grodna wieczorem wezmą udział w wernisażu wystawy malarstwa Polaka z Grodna, Stanisława Kiczki, w kawiarni „Fama".

(jaw)

Koncert w Akademii Muzycznej

Pieśni Schuberta

W związku z obchodami 200. rocznicy urodzin Franciszka Schuberta, dzisiaj o godz. 19 w Filii Akademii Muzycznej przy ul. Kawaleryjskiej 5 odbędzie się koncert kameralny studentów.

Pieśni Schuberta wykonają: Anna Radziejewska – mezzosopran i Katarzyna Glensk – fortepian oraz Anna Mikołajczyk – sopran, Krzysztof H. Komar – klarnet i Anna Wolanin – fortepian, Fantazję f-moll op.103 na cztery ręce – duet fortepianowy Jan Krzysztof Broja i Wojciech Majewski, Kwartet smyczkowy a-moll op. 29 „Rosamunde" – Polski Mozart Kwartet: Monika Jarecka – I skrzypce, Karolina Szymbara – II skrzypce, Piotr Szumieł – altówka, Jarosław Domżał – wiolonczela. **(a)**

Premiera „Królewskiego Błazna" w Teatrze Dramatycznym

Garbata perła w koronie

W Teatrze Dramatycznym im. Aleksandra Węgierki odbyła się w niedzielę prapremiera „Królewskiego Błazna" w reżyserii Janusza Hamerszmita. Na przedstawieniu obecny był autor sztuki – Janusz Wasylkowski.

„Królewski Błazen" to bajka historyczna. Na próżno jednak by tu szukać historycznego realizmu. Autor bawi się postaciami z przeszłości, styka ze sobą bohaterów żyjących w różnych czasach. Mimo że na scenie pojawiają się tylko cztery osoby, niosą one ze sobą mnóstwo nawiązań do postaci z różnych epok historycznych i dzieł literackich.

Tytułowy Błazen (Jacek Dawidowicz), to postać przypominająca wieloma cechami Stańczyka. Przez znaczną część sztuki zastanawiamy się jednak, czy występujący w spektaklu Król (Andrzej Redwans), to Zygmunt I Stary, czy też Zygmunt II August. Gdy pojawia się postać męża Królewny (Edyty Łukaszewicz-Lisowskiej) – Książę (Jerzy Łuszcz), dopatrujemy się w nim Henryka Walezjusza. Poza tym, każda z tych postaci pełna jest odwołań do bohaterów literackich. Autor zabawił się zarówno historią, jak i literaturą.

Błazen jest jak Konrad Wallenrod, rozdarty pomiędzy miłością a służbą ojczyźnie. Autor sięga też do „Hamleta", bo jak sam mówi: „Szekspira się nie czyta, Szekspira się cytuje". Odnajdujemy tu również aluzje do bardziej nam współczesnych postaci, jak np. Edward Gierek („Pomożecie? – Pomożemy!").

Opowieść ta nie tylko prowadzi widza przez ciąg fabularny akcji, ale przede wszystkim wymusza na nim świadome uczestnictwo intelektualne. Nie chodzi tu bowiem tylko o zabawną, aczkolwiek nieco banalną historyjkę o miłości Błazna i Królewny, a raczej o odczytanie głębszego sensu tej historii, o swobodną interpretację różnych pojawiających się symboli.

Błazen to najmądrzejsza osoba na dworze. Jego atutem, jak przyznaje mu sama Królewna, jest mądrość dochodząca do głosu w drwinie, aluzji i śmiechu. Wypowiedzi Błazna są aforystyczne. Gdy poucza, że „tylko biedak może swobodnie wypowiadać swoje myśli, a bogacz musi je trzymać na uwięzi", już wiemy, że to właśnie on, a nie Król, rządzi krajem. W tym królestwie tron przestaje być sacrum. Z tronu się nie rządzi, na tronie uprawia się miłość. Cała mądrość Błazna ujawnia się w jego pieśniach, np. gdy pyta on swego władcę: „Królu mój i Panie – kto z nas był Błaznem – Ja, czy Ty?". Okazuje się, że Król jest parte – parole Błazna, Błazen – alter ego Króla. Wymieniają się oni w życiu rolami.

To Błazen jednak nosi garb – „garbaty los polskości na swoich prostych plecach". Na nim spoczywa cały ciężar losów naszego narodu, wszystkie nasze kompleksy. Wkrótce okazuje się jednak, że garb Błazna jest sztuczny, czyli my – Polacy, sami go sobie przyprawiamy. Musimy odrzucić myślenie o naszym kraju jako o zaścianku. Błazen w końcu zrzuca garb – pozbywa się kompleksu polskości i może zacząć realnie myśleć. Więc chociaż Książę proponuje mu wyjazd z tego „zaściankowego królestwa", roztaczając przed nim widoki sławy i bogactwa – on pozostaje, by jak Mojżesz zostać przywódcą i prawodawcą swojego narodu.

Prawdy życiowe, wypowiadane przez aktorów, przetykane są żartem i dowcipem. Wielowymiarowość postaci, ich usytuowanie w kontekstach literackich i historycznych, zmusza widza do aktywnego uczestnictwa intelektualnego w spektaklu. Na widowni słychać było szepty, dociekania i komentarze.

Z pełną prostoty scenografią Anny Wichłacz-Seitz, w pięknym opracowaniu muzycznym Romualda Kozakiewicza i trafną obsadą ról (wspaniałe kreacje Andrzeja Redwansa i Jacka Dawidowicza) „Królewskiego Błazna" ogląda się świetnie, z dużą przyjemnością. Jest to niezwykła historyczno-literacka przygoda dla widza. To jak puzzle, gdzie musimy dopasować do siebie porozrzucane fragmenty historii, literatury i ludzkiej psychiki.

(dona)

Malarstwo w WOAK

W najbliższy piątek o godz. 17 w Małej Galerii Sztuki Wojewódzkiego Ośrodka Animacji Kultury przy ul. Kilińskiego 8 w Białymstoku odbędzie się wernisaż wystawy malarstwa Tadeusza Szenfelda.

Wystawa czynna będzie do 7 marca w godz. 9–15. **(jaw)**

Krzyżówka z hasłem

Po rozwiązaniu krzyżówki litery z pól: H-2, D-1, L-11, G-10 utworzą DRUGĄ część hasła, którym jest przysłowie polskie.

POZIOMO: 1) mankament, brak, 3) brat Kaina, 8) żołnierz z lancą, 9) ze śmigami, 10) układ, 11) kolor trawy, 12) osoba, 15) gwałtowne natarcie wojska, 18) puch gęsi, 20) obrabia metale, 22) odrobina, 23) szczelina, 24) rosyjski samochód, 25) on i ona.

PIONOWO: 1) kanion, jar, 2) brylant, 4) pięściarstwo, 5) przepych, 6) ozdobny talerz na owoce, 7) szef klasztoru, 13) drewniany młot, 14) despotyzm, 16) odgłos tarcia metalu o metal, 17) wkład kapitału do spółki, 19) narzutka futrzana, 21) ciąg ludzi.

„RAYEN"

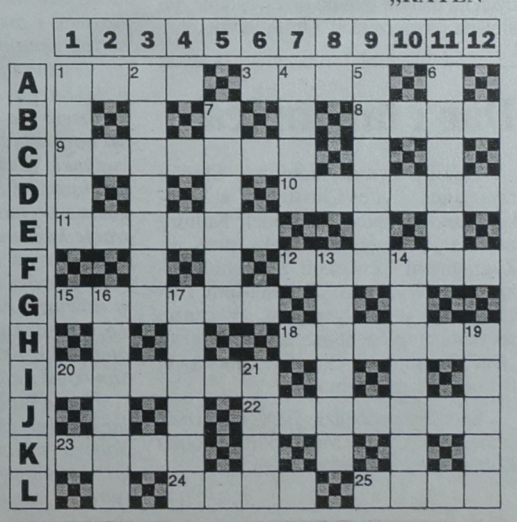

KUPON 7/B

GAZETA współczesna

Ełcki Urząd Miasta posiada już swój węzeł internetowy

Z Internetem w świat

Już od ponad roku trwały starania odnośnie podłączenia internetowego w Ełku. Internet stanowi doskonałe narzędzie do sprzedawania informacji, pobierania ich z innych źródeł oraz daje możliwość zapoznania się z różnego rodzaju ofertami. Dzisiaj i jutro planowane są spotkania w Urzędzie Miasta. Ich celem jest pokaz wykorzystania najnowszych technik komputerowych. Staną się one narzędziem komunikacji w promocji, planowaniu strategii inwestycyjnej i międzynarodowej wymianie informacji.

Na dzisiejsze spotkanie zaproszeni są przedstawiciele przedsiębiorstw z terenu województwa suwalskiego. Rozmowy dotyczyć mają konkretnych ofert inwestycyjnych. Zaprezentowana zostanie mianowicie ełcka strona WWW. Internet przedstawi się jako aktywne narzędzie marketingu. Zebrani dowiedzą się, że komputerowe techniki prezentacyjne są tanim i skutecznym narzędziem promocji firm i ich produktów.

– Ilość osób korzystających z Internetu powiększa się z dnia na dzień – mówi Jarosław Franczuk, naczelnik Urzędu Planowania i Rozwoju Miasta (Urząd Miasta w Ełku) – **ponieważ oferta w nim zawarta jest jedną z najtańszych form dotarcia do odbiorcy. Koszty druku, dodatkowo w kolorze, byłyby kilkunastokrotnie wyższe.**

W środę Urząd Miasta zgromadzi przedstawicieli samorządów i firm turystycznych. Również oni zapoznają się z wykorzystaniem najnowszych technik komputerowych. Ułatwić mają one promocję i międzynarodową wymianę informacji.

– Internet jest swego rodzaju wygodą dla Urzędu, zapewni także lepszy kontakt z gminami – kontynuuje Jarosław Franczuk. – **Jesteśmy pierwszym urzędem województwa, który ma swój węzeł internetowy i w pełni wykorzystywać go będzie przy pracy.**

W najbliższym czasie pracownicy niniejszej placówki zostaną odpowiednio przeszkoleni. Szczegółowo zapoznają się m.in. z językiem programowania HTML. Już w tej chwili umieją oni swobodnie korzystać z FTP i przeglądać strony. W przyszłości będą mogli na bieżąco wpisywać i uaktualniać informacje. Dzięki wtorkowemu i środowemu spotkaniu podjęta zostanie próba zorganizowania większej informacji o ofercie Ełku.

Planowane są również odnośniki do Suwalskiej Specjalnej Strefy Ekonomicznej i tworzącej się Giełdy Rolno-Towarowej. Strony turystyczne dostarczą informacji o różnych możliwościach wypoczynku na terenie Ełku oraz zamieszczą ofertę paraturystyczną.

Zaproszenie na wtorkową imprezę wpłynęło z ełckiego Urzędu Miasta, dodatkowo patronat sprawuje dyrektor Wydziału Rozwoju i Promocji Urzędu Wojewódzkiego w Suwałkach, Bogumiła Jasionowska, w środę zaś – dyrektor Wydziału Kultury, Turystyki i Sportu Urzędu Wojewódzkiego w Suwałkach, Jerzy Gałązka.

Dla zainteresowanych podajemy adres stron: www.eme.bptnet.pl/elk.

(ko)

Puszcza przyjazna turystom

Remonty na szlakach



W czasach największej popularności Puszczę Białowieską odwiedzało blisko 200 tysięcy turystów rocznie. Obecnie liczba ta spadła do około 30 tysięcy.

Niektóre szlaki turystyczne w Puszczy Białowieskiej zostaną wkrótce odremontowane. Prace te przeprowadzą nadleśnictwa leżące na jej terenie.

Przez kilkanaście lat białowieskimi szlakami opiekował się PTTK. Wówczas, gdy towarzystwu zabrakło pieniędzy, skończyły się też prace remontowe na szlakach. Wiaty, grzybki, ławki, mostki i drewniane kładki ulegały niszczeniu. W ostatnich latach doszło do tego, że niektóre odcinki szlaków stały się okresowo niedostępne. W tym roku ścieżki dla turystów zostały oddane nadleśnictwom leżącym na terenie puszczy (Białowieża, Hajnówka, Browsk).

Już niedługo turyści będą mogli przespacerować się odnowionym szlakiem o nazwie Żebra Żubra wiodącym z Białowieży do Rezerwatu Pokazowego Żubra. Ponadto w miejscach przystankowych szlaków pojawią się nowe ławki, wiaty oraz tzw. grzybki. Część tras jest obecnie przekształcana w tzw. ścieżki dydaktyczne, na których zostaną zamontowane tablice z informacją o występujących na danym terenie drzewostanie, roślinach i zwierzętach. Grupy wyruszające na szlaki mające status ścieżek edukacyjnych otrzymają bezpłatne przewodniki opisujące puszczę, jej zasoby, zawierające wiele rysunków i informacji przyrodniczo-geograficznych.

– Chcemy rozpropagować turystykę pieszą i rowerową w puszczy. Ludzie powinni z bliska oglądać przyrodę, a nie tylko z okien autokarów. Mam nadzieję, że w znacznym stopniu staniemy się nadleśnictwem zajmującym się turystyką – powiedział „Gazecie" nadleśniczy Stanisław Ignatjew z Białowieży.

JBB
Fot. I. Wysocki

Dar i tajemnica

Parafia rzymskokatolicka, Stowarzyszenie „Civitas Christiana" w Mońkach oraz Moniecki Ośrodek Kultury zapraszają na spotkanie z ks. prof. dr. Zygmuntem Lewickim z Archidiecezjalnego Wyższego Seminarium Duchownego w Białymstoku. W czasie spotkania prelegent przedstawi książkę „Dar i Tajemnica" Ojca św. Jana Pawła II i dokona jej promocji.

Spotkanie odbędzie się w najbliższą środę, o godz. 17, w Monieckim Ośrodku Kultury przy ul. Białostockiej 52A.

(–)

Drewniane mosty w Łomżyńskiem chylą się ku „upadkowi"

Kruche izbice

Od kilku dni chłopi w Bronowie kruszą krę na Narwi, zagrażającą drewnianemu mostowi w tej miejscowości. Przeprawa powinna być wzmocniona i wyremontowana, ale na ten cel brak pieniędzy.

Lód jest „atakowany" kamieniami i betonowymi krawężnikami. Mimo to spływająca Narwią kra piętrzy się w okolicach mostu.

– Jeżeli ciepło potrzyma jeszcze kilka dni, to lód spłynie i będzie spokój. Jak przyjdzie zapowiadany mróz, może być różnie – spekulują miejscowi.

Na szczęście w odwodzie pozostają jeszcze... siły zbrojne.

– Gminy, na terenie których znajdują się przeprawy mostowe mają podpisane umowy z jednostką wojskową w Kazuniu. W razie zagrożenia wojsko przybędzie w ciągu doby – twierdzi Zenon Bronowicz, przewodniczący łomżyńskiego komitetu przeciwpowodziowego.

Stan drewnianych mostów na terenie województwa łomżyńskiego jest generalnie nieciekawy. Urzędy Rejonowe wydały decyzje nakazujące remonty przepraw. Na tak poważne inwestycje i tak już ponad miarę obciążone budżety gminne nie mają pieniędzy. Doszło do tego, że most w Osowcu został wyłączony z ruchu. W złym stanie są przeprawy w Wincencie, Łasi Toczyłowskiej i w Bronowie.

Zwłaszcza sytuacja mostu w Bronowie jest specyficzna. Jego budowę rozpoczęto bez wymaganych zezwoleń. Zresztą, do tej pory stan prawny mostu nie jest do końca uregulowany. Inwestycja, jak wspominają znający jej historię, była robiona po wojskowemu, czyli „na hasło". W trakcie budowy, przeprowadzanej, co charakterystyczne dla minionych czasów, szybko i z rozmachem, dopuszczono się wielu uchybień. Jedno z nich jest przyczyną obecnych kłopotów. Otóż, fatalnie wykonano izbice, czyli ten fragment mostu, który służy za „lodołamacz" krusząc napływającą krę. Źle skonstruowane i wykonane zniknęły już wiele lat temu.

Nie rozpieszczali mostu także okoliczni mieszkańcy. Znana jest bowiem autentyczna historia kradzieży potężnych śrub, którymi skręcono przeprawę. Wykorzystywano je na paliki do uwiązywania bydła.

– Skoro takie rzeczy przetrwał, to może teraz się nie zawali – mają nadzieję rolnicy z Bronowa.

(rene)

Następna polska rodzina z Kazachstanu wraca do ojczyzny

Jak Polak Polakowi

Urząd Miasta Siemiatycze podjął się sprowadzenia do miasta polskiej rodziny z Kazachstanu. Akcję zainicjowała Fundacja „Polak – Polakowi". Prezes tej fundacji poleciła kilka rodzin, które chciałyby wrócić do ojczyzny. Wybór padł na 7-osobową rodzinę państwa Sarnowskich.

Latem ubiegłego roku pan Sarnowski przybył do Polski i z rąk burmistrza miasta Andrzeja Kochańskiego dostał oficjalne zaproszenie. Dokumenty złożono i sfinalizowano wszystkie sprawy urzędowe.

Z budżetu miasta będzie zakupiony domek jednorodzinny z przydomową działką. Syn i ojciec, z zawodu stolarze, mają już zapewnioną pracę w tutejszej stolarni. Przyjazd rodziny spodziewany jest latem tego roku.

Na pewno zostaną serdecznie przyjęci nie tylko przez władze miasta, ale także przez wszystkich mieszkańców Siemiatycz. Znajdą się dobrzy ludzie, którzy pomogą przybyszom na ich nowej drodze życia. **(mim)**

Augustów

Centrum już w tym roku

Na listopad Marek Polkowski, zastępca burmistrza Augustowa, zapowiada otwarcie Centrum Informacji Turystycznej przy Rynku Zygmunta Augusta, tam gdzie przed wieloma laty mieścił się dworzec autobusowy. Pierwsze kroki zostały już zrobione wcześniej. Rozebrany został stary obiekt, zlikwidowana publiczna ubikacja na skraju parku.

Budowla z aluminium i szkła, o architekturze w ogóle niespotykanej w Augustowie, będzie miała trzy poziomy i taras. Nie będzie to moloch, ogólna powierzchnia użytkowa wyniesie około 440 metrów.

– Zależy nam na tym, żeby powstał taki obiekt – mówi M. Polkowski. **– Będzie obsługiwał nie tylko miasto, ale i okoliczne gminy. Na jego prowadzenie odbędzie się przetarg. Wszyscy wiemy, jak tłoczno jest na głównej poczcie w sezonie, jak ciężko się dodzwonić, albo wysłać faks. Mam nadzieję, że turyści po uruchomieniu Centrum, nie będą wywozić z Augustowa takich wrażeń.**

Na razie plac stoi pusty, prace budowlane ruszą wczesną wiosną. Obiekt będzie kosztował ok. 8 mld st. zł, z czego dotacja z funduszy europejskich PHARE wyniesie 3 mld zł.

(JAD)

W sprawie napadu na kantor w Łomży

Wnioski obrony

Sprawa Garegina A., Ormianina oskarżonego o napad z bronią na łomżyński kantor w 1994 roku, nieprędko jeszcze trafi na wokandę. W tej chwili Sąd Wojewódzki w Łomży – Wydział Karny, rozpatruje wnioski obrońcy oskarżonego – poinformował rzecznik Sądu Wojewódzkiego w Łomży. Sąd oddalił zażalenie oskarżonego na areszt tymczasowy.

Obrońca Ormianina złożył dwa wnioski: w sprawie powołania składu sędziowskiego z udziałem trzech sędziów zawodowych oraz w sprawie przeniesienia procesu do innego miasta. W pierwszym przypadku umotywował wniosek złożonością prawną sprawy. W drugim powołuje się na „dobro wymiaru sprawiedliwości" – wyraża wątpliwość, czy w Łomży, mieście, gdzie miało miejsce tragiczne zdarzenie, uda się skompletować w pełni bezstronny skład sędziowski. Rozpatrzenie drugiego wniosku leży w gestii Sądu Najwyższego.

Akt oskarżenia wpłynął do sądu z Prokuratury Wojewódzkiej w Białymstoku w połowie stycznia br. Zarzuca Ormianinowi dokonanie napadu rabunkowego w dniu 15 października 1994 roku, w wyniku którego bandyta śmiertelnie ranił 21-letnią pracownicę kantoru, a drugą, w tym samym wieku, ranił ciężko. Zagarnął 5 tys. zł z kasy kantoru.

(MK)

ECHA PUBLIKACJI

Mam przed sobą nr 21 „Gazety" z dn. 30.01.97 – przyglądam się zdjęciu makiety przedstawiającej planowane „Centrum Informacji Turystycznej", które ma stanąć na Rynku Zygmunta Augusta i zastanawiam się, kto wpadł na tak genialny pomysł?

Trudno tu coś krytykować i mówić o złej lub dobrej architekturze, bo każde dzieło ma swoje zalety i wady, ale architektura to nie tylko bryła jednego budynku – to przecież jakaś całość, powiązana z otoczeniem. Rynek Z. Augusta ma charakter końca XIX w. Elewacje kamieniczek, będące w lepszym czy gorszym stanie, pochodzą z tamtych czasów lub zostały odbudowane w nawiązaniu do tamtej architektury. To, co planuje się posadowić w ich otoczeniu, będzie pasowało jak przysłowiowa „róża do kożucha"!

Bryła budynku tego typu, posiadająca liczne krzywizny, załamania, ozdoby i tarasy, w naszym klimacie, gdzie występują wahania temperatury (mróz – odwilż) i opady w okresie zimy, narażona jest na liczne uszkodzenia i będzie wymagała dużych nakładów na utrzymanie jej w należytym stanie estetyczno-technicznym.

Czy to wszystko zostało odpowiednio przemyślane i policzone, i kto da środki na nie kończące się zabiegi konserwacyjne? Jeżeli to ma być limitowane ze środków miasta, czyli naszych, podatników pieniędzy, to ja pierwszy nie wyrażam na to zgody! Zachwycaliśmy się przed laty budynkami dworców warszawskich (Wschodni i Centralny). Obecnie przedstawiają one żałosny obraz. Zacieki na murach i ścianach, brudne, nie myte od lat szyby, bo tego po prostu nie ma kto wykonać i nie ma za co!

Na pewno placówka tego typu jest potrzebna, ale powinna być wyważona tak w formie, jak i kształtach na miarę możliwości jej utrzymania, aby nie było trzeba do tego dokładać.

Augustów i tak jest drogim miastem. Instytucje, które zajmują się obsługą ruchu turystycznego, nie cieszą się żadnymi preferencjami w płaceniu podatków. Ceny kalkulują na miarę swoich możliwości, by utrzymać się „na powierzchni". Jednakowo płacą podatki ci, którzy zarabiają przez 2 m-ce w sezonie i ci, którzy pracują cały rok. Jeżeli koszty pobytu w obiektach augustowskich jeszcze wzrosną na skutek takiej właśnie polityki podatkowej, to do Augustowa nikt nie przyjedzie, bo na Majorce będzie taniej i nie będzie potrzebne Centrum z XXI w. Jeżeli kasa miejska ma nadmiar pieniędzy, powinno się wykonać bardziej prozaiczne zadanie – mianowicie, zaopatrzyć wszystkie ulice w tabliczki z ich nazwami, a domy w numery porządkowo-ewidencyjne, aby listonosz, lekarz, a także przyjezdny turysta nie miał kłopotów z trafieniem pod właściwy adres, bo od lat z tym są poważne trudności!

Z poważaniem
Zdzisław Lasieta
Augustów

Kres rodzinnych domów dziecka

Tylko dla zapaleńców

W województwie białostockim istnieją jeszcze tylko dwa rodzinne domy dziecka. W każdym jest po dwoje dzieci. Kiedy wychowankowie się usamodzielnią, domy przestaną działać, gdyż opiekunowie przejdą na emeryturę. Zainteresowanie tą formą niesienia pomocy byłoby być może większe, gdyby opiekunowie dostawali mieszkanie na prowadzenie domu i więcej pieniędzy. Obecnie podstawowa dzienna stawka na dziecko wynosi 6 zł. Pieniądze te muszą wystarczyć na jedzenie, odzież, buty, opłacenie rachunków. Mieszkanie trzeba mieć własne.

Jeszcze kilka lat temu w województwie działały cztery rodzinne domy dziecka, założone pod koniec lat 70. Dwa z nich zostały zlikwidowane w 1992 i 1995 r. Do tej pory działają jeszcze domy w Białymstoku i Hajnówce.

W ciągu ostatnich dwóch lat do wizytatora Antoniego Puchalskiego z Kuratorium Oświaty w Białymstoku, zajmującego się rodzinnymi domami dziecka, zgłosiły się zaledwie dwie osoby zainteresowane prowadzeniem takich domów. Żadna jednak formalnego wniosku dotąd nie złożyła. Wygląda więc na to, że wkrótce istniejące domy przestaną działać, gdyż ich dzieci niedługo się usamodzielnią, a opiekunowie przejdą na emeryturę.

Warunki, które muszą spełniać osoby zainteresowane prowadzeniem rodzinnego domu dziecka, nie są wygórowane, m.in. trzeba mieć obywatelstwo polskie, nie być karanym, korzystać w pełni z praw publicznych, być zdrowym. Kiedyś domy mogły prowadzić osoby samotne, obecnie – tylko małżeństwa. Białostockie Kuratorium stawia dodatkowy warunek – należy mieć własne mieszkanie. Po likwidacji ostatnich domów dziecka były bowiem problemy ze znalezieniem mieszkań dla emerytowanych opiekunów. Jak zapewnia wizytator Puchalski, Kuratorium płaciłoby za ewentualne wydzierżawienie tego mieszkania na potrzeby domu dziecka.

Osoby prowadzące dom są jednocześnie jego kierownikiem, kucharką, sprzątaczką, księgową, po prostu „mamą" lub, jak częściej mówią dzieci, „ciocią" i „wujkiem". W odróżnieniu od zwykłego domu dziecka te rodzinne nie mają szyldów. Opiekunowie starają się, by panowała w nich rodzinna atmosfera. Część dzieci rzeczywiście traktuje dom jak rodzinę, inne nie potrafią się przystosować.

Tych, którzy decydują się na prowadzenie domu, oczekują nie tylko trudności związane z wychowaniem, często dzieci tzw. trudnych. Przede wszystkim zarabiają mało (pensje oświatowe), a wysokość wynagrodzenia nie zależy od liczby dzieci. Najmniejszy dom powinien liczyć 6 dzieci, największy – 12. Dzieci dobiera się tak, by były to rodzeństwa oraz aby najmłodsze dziecko usamodzielniło się przed pójściem opiekunów na emeryturę.

Do prowadzenia domu nie są wymagane kwalifikacje pedagogiczne. Jednak obecne domy dziecka (i niedawno zlikwidowane) prowadzą nauczyciele, np. byli pracownicy Pogotowia Opiekuńczego. Niektórzy wychowywali jednocześnie własne dzieci. Z pracy tej można zrezygnować. W ciągu ostatnich 25 lat nie było jednak takiego przypadku, mimo że nierzadko bywały problemy z wychowaniem dzieci.

W ubiegłym roku białostockie Kuratorium Oświaty wydało na rodzinne domy dziecka 84.456 zł. Dla porównania na inne placówki opiekuńcze – prawie 6 mln zł. Miesięczne utrzymanie dziecka w rodzinnym domu dziecka kosztowało 870 zł, a w innych domach – tysiąc zł.

Osoby prowadzące rodzinne domy muszą bardzo oszczędnie gospodarować pieniędzmi i często dokładać z własnych zarobków. Dziennie na dziecko Kuratorium przeznacza bowiem 6 zł. Za te pieniądze trzeba dziecko wyżywić i ubrać oraz opłacić rachunki mieszkaniowe. Teoretycznie wychowankowie powinni dostawać kieszonkowe (obecnie w wysokości około 10 zł miesięcznie). Na takie „ekstrawagancje" nie ma jednak pieniędzy. Domy zmuszone są więc szukać sponsorów. Rodzinne domy dziecka „wymierają" nie tylko w woj. białostockim. Tak jest w całej Polsce.

MAŁGORZATA M. NIETUPSKA

Do końca lutego można ubiegać się o zasiłek rodzinny w KRUS

Szansa na wsparcie

Oddział regionalny KRUS w Białymstoku przystąpił do ustalania prawa do zasiłków rodzinnych na kolejny okres zasiłkowy – od 1 marca 1997 r. do 31 sierpnia 1997 r. Druki oświadczeń o dochodach należy nadsyłać do Oddziału lub Placówki Terenowej KRUS do końca lutego.

O otrzymaniu zasiłku decydować będzie dochód brutto osiągnięty od 1 lipca do 31 grudnia 1996 r. Zasiłek przysługuje wówczas, jeżeli przeciętny dochód na osobę w rodzinie uprawnionego – uzyskany w tym okresie – nie przekroczył kwoty 50 proc. przeciętnego wynagrodzenia w gospodarce narodowej w IV kwartale 1996 r.

Przy ustaleniu prawa do zasiłku uwzględnia się dochody brutto wszystkich członków rodziny (osoby uprawnionej, małżonka i dzieci pozostających we wspólnym gospodarstwie domowym) – wynagrodzenie, alimenty, renty, emerytury, zasiłki – oprócz zasiłków rodzinnych, pielęgnacyjnych, pogrzebowych oraz odszkodowań z tytułu wypadku przy pracy w gospodarstwie rolnym. Należy także podać powierzchnię gospodarstwa rolnego w hektarach przeliczeniowych. Jeżeli dochody pochodzą wyłącznie z gospodarstwa rolnego, to zasiłek przysługuje wówczas, gdy na osobę w rodzinie uprawnionego przypadają nie więcej niż 2 ha przeliczeniowe.

Dokładnie wypełnione druki oświadczeń należy nadesłać do Oddziału lub Placówki Terenowej KRUS do końca lutego. Niedotrzymanie terminu spowoduje wstrzymanie wypłaty zasiłku od 1 marca 1997 r.

Jednocześnie Oddział Regionalny KRUS w Białymstoku przypomina, że 31 marca 1997 r. upływa termin składania oświadczeń o chęci podlegania ubezpieczeniu rolniczemu przez osoby, które w dniu 1 stycznia 1997 r. podlegały ubezpieczeniu społecznemu z tytułu pozarolniczej działalności gospodarczej i jednocześnie prowadziły gospodarstwo rolne o powierzchni powyżej 1 ha przeliczeniowego.

(koci)

W Łomżyńskiem zmniejszyło się nieco bezrobocie

Praca z zatrudniaka

Rok 1996 charakteryzował się w Łomżyńskiem obniżeniem poziomu bezrobocia przy zróżnicowanej dynamice tego zjawiska w poszczególnych miesiącach. Największy spadek odnotowano w maju, natomiast wzrost nastąpił w listopadzie i grudniu. W końcu grudnia stopa bezrobocia, czyli udział bezrobotnych w ogólnej liczbie ludności zawodowo czynnej, wyniosła dla województwa 14,7 proc. i była niższa o 1 proc. niż rok wcześniej. Prognozy na ten rok zakładają obniżenie tego wskaźnika o dalsze 0,6 proc.

Rozmiary bezrobocia są zróżnicowane w poszczególnych rejonach (patrz mapka). Najkorzystniejszą sytuację ma rejon Wysokiego Mazowieckiego, gdzie wskaźnik spadł poniżej 10 proc. Najgorzej jest w Grajewie, które ma w tej chwili największe bezrobocie w województwie.

Zdaniem dyrektora Wojewódzkiego Urzędu Pracy Mieczysława Bieńka, spadek stopy bezrobocia o 1 proc. jest wynikiem niezłym, jeśli weźmie się pod uwagę ubiegłoroczne kłopoty Funduszu Pracy. Mimo że przybywa wciąż nowych firm, a gospodarka, według zapewnień byłego ministra finansów, znajduje się w „formie olimpijskiej", poprawa na rynku pracy w Łomżyńskiem następuje przede wszystkim dzięki środkom z Funduszu Pracy, kierowanym na aktywne formy przeciwdziałania bezrobociu.

– Rok ubiegły był niekorzystny, ponieważ Fundusz Pracy miał kłopoty, wynikające z niedoszacowania wydatków przez ministra finansów – mówi M. Bieniek. **– Założono w skali kraju większy spadek liczby zasiłkobiorców, niż okazało się to w praktyce. Niedobór środków odbił się na wielkości limitów, przeznaczonych na formy aktywne. W naszym województwie wydaliśmy na ten cel o 18 mld st. zł mniej niż w roku 1995.**

M.in. o 1000 osób mniej skierowano do prac interwencyjnych i o tyleż samo mniej do robót publicznych. O kilkaset osób mniej zmieniło kwalifikacje.

Prognozy na ten rok zakładają spadek stopy bezrobocia w województwie o 0,6 proc. Nadal utrzyma się zróżnicowanie tego wskaźnika w poszczególnych rejonach. WUP nie otrzymał jeszcze z Krajowego Urzędu Pracy limitu wydatków na formy aktywne. Oczekuje się, że nadal będzie on mniejszy, niż w rekordowym roku 1995 chociażby z tego względu, że rejony Łomży i Kolna skreślono z listy rejonów zagrożonych bezrobociem strukturalnym.

– Przy dzieleniu limitu na poszczególne formy stajemy wobec sprzeczności interesów środowisk zainteresowanych korzystaniem z tej pomocy – twierdzi Bieniek. **– Środowisko pracodawców naciska na prace interwencyjne, natomiast samorządowcy chcą preferencji dla robót publicznych.**

Z punktu widzenia urzędów pracy, bardziej efektywne, czyli przynoszące lepsze efekty w postaci stałego zatrudnienia, są prace interwencyjne. Z drugiej strony urzędy dostrzegają też sens robót publicznych, choć tylko ok. 3 proc. osób zatrudnianych w tym systemie znajduje stałe zatrudnienie. Jednak samorządy, przy tej pomocy, budują infrastrukturę, stwarzając warunki do rozwoju przedsiębiorczości.

W 1996 roku przeciętne zatrudnienie w województwie, według Urzędu Statystycznego w Łomży, wzrosło zaledwie o 0,5 proc. W działalności produkcyjnej zwiększyło się o 2 proc. Nic nie wskazuje na to, by tempo przyrostu miejsc pracy wzrosło w tym roku na tyle, by wywrzeć istotny wpływ na zmniejszenie rozmiarów bezrobocia.

(MK)

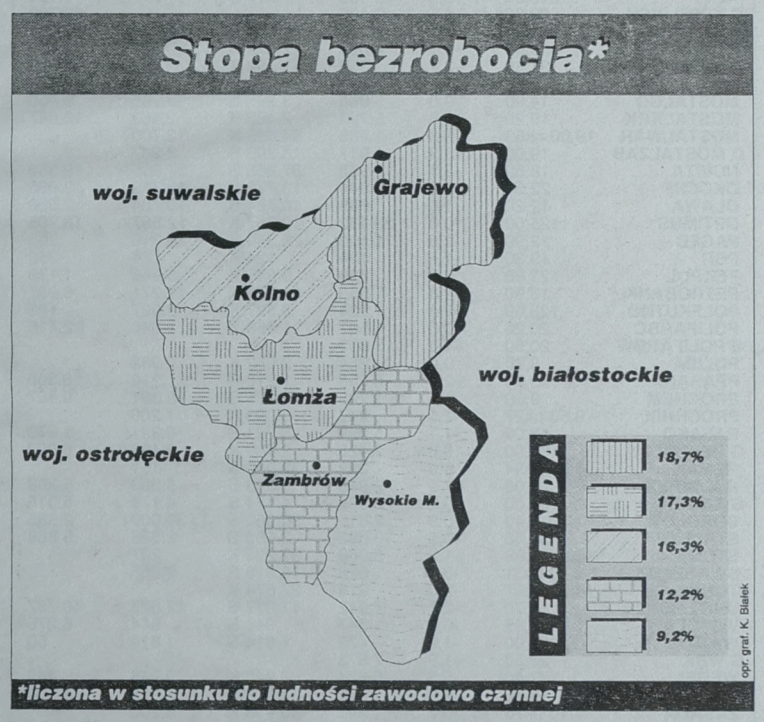

Przedstawiciel Fundacji Ronalda S. Laudera przekazał dary tykocińskiej Synagodze

Oceni nas historia

W środę, 12 lutego, w Synagodze Wielkiej w Tykocinie odbyło się spotkanie pracowników mieszczącego się tu oddziału białostockiego Muzeum Okręgowego oraz zaproszonych gości z Szymonem Bartnowskim, reprezentującym w Polsce Fundację Ronalda S. Laudera.

Pan Bartnowski mieszka w Białymstoku od urodzenia. Przeżył holocaust – był w białostockim getcie, w Oświęcimiu. Po wojnie przez wiele lat był prezesem na województwo białostockie (jeszcze przed reformą administracyjną) Towarzystwa Społeczno-Kulturalnego Żydowskiego, organizacji, która dziś już nie istnieje.

W środę miał pan Szymon Bartnowski do wypełnienia bardzo miłe zadanie. Po pierwsze – przywiózł do Synagogi dary: 9 tałesów od braci Meira i Josefa Studników – białostockich Żydów mieszkających w Berlinie, piękną serwetę pod Torę od rabina Michaela Schudricha oraz samą Torę – jednak nie w formie zwoju, tylko książki z okładkami i kartkami – jako prezent od siebie.

Szymon Bartnowski złożył serdeczne podziękowania ludziom, dzięki którym nie ginie pamięć o narodzie żydowskim, zarówno w samym Tykocinie, jak i w Białymstoku. Oto fragmenty jego przemówienia:

– Powinniśmy pamiętać o przeszłości, o ludziach, którzy współtworzyli naszą historię, a nas samych później oceni historia i nasi potomni. Ja, Szymon Bartnowski i rabin Michael Schudrich chcielibyśmy w imieniu Fundacji Ronalda S. Laudera podziękować Andrzejowi Lechowskiemu, dyrektorowi Muzeum Okręgowego w Białymstoku, Dominikowi Włoskowskiemu, burmistrzowi Tykocina za ich współpracę i wkład w pielęgnowanie naszej historii, historii całego narodu polskiego. Dyplomy otrzymują też Ewa Wroczyńska – kierownik i Ewa Rogalewska – kustosz tykocińskiego Oddziału Muzeum Okręgowego. W imieniu Fundacji składam również podziękowania całemu Zarządowi Miasta w Tykocinie, wszystkim pracownikom Muzeum, panu wojewodzie białostockiemu – Andrzejowi Gajewskiemu, prezydentowi miasta Białegostoku – Krzysztofowi Jurgielowi oraz księdzu Nagórskiemu za wieloletnią współpracę.

Szymon Bartnowski odmówił na koniec Kadysz – modlitwę za zmarłych.

Dyrektorka tykocińskiego muzeum, pani Ewa Wroczyńska, podziękowała wszystkim, dzięki którym Synagoga wzbogaciła się o kolejne eksponaty: Szymonowi Bartnowskiemu, rabinowi Schudrichowi oraz S. Piszewskiemu, asystentowi z Fundacji R.S. Laudera.

Przy okazji pobytu w Tykocinie Szymon Bartnowski zwrócił uwagę na nie najlepszy stan elewacji Synagogi. Obiekt ten rzeczywiście wymaga remontu. Ostatnio prowadzone były prace w jego wnętrzach – polegające m.in. na zabezpieczeniach przeciwwilgociowych. W kwietniu – jak co roku – do Tykocina zawitają goście, reprezentujący żydowską diasporę z całego świata. Byłoby nieźle, gdyby mogli zobaczyć Synagogę odnowioną, bez kruszących się tynków.

JANINA WERPACHOWSKA

GAZETA współczesna

NA GIEŁDZIE

48 spadków i 9 maksów

Na wczorajszej sesji warszawskiej Giełdy Papierów Wartościowych spadły ceny 48 walorów, 23 wzrosły, a cena 17 nie uległa zmianie. Maksima cenowe zanotowano na walorach 9 spółek.

Spadły wartości wszystkich indeksów giełdowych: WIG-u o 0,3 proc. do poziomu 18.122,3 pkt, a WIG-u 20 o 0,5 proc. do 1.874,1 pkt. WIRR spadł natomiast o 1,5 proc. i wyniósł 3.180,3 pkt. Obroty na rynku podstawowym spadły o 1,7 proc. do poziomu 228.757 tys. zł, a na rynku równoległym wzrosły o 2,6 proc. i wyniosły 28.793 tys. zł. Na oba rynki złożono 41.543 zlecenia, czyli o 5,8 proc. mniej niż na poprzednią sesję. W poniedziałkowych dogrywkach dwustronnych uczestniczyły akcje 71 giełdowych spółek. Po ich zakończeniu na 57 papierach pozostały nie zrealizowane oferty kupna, a na 12 – sprzedaży. Dogrywka na papierach Jelfy i Polisy zakończyła się całkowitą równowagą. W przypadku 17 papierów ogłoszona przez maklera specjalistę oferta nie doprowadziła do stanu równowagi i nie brały one udziału w dogrywce. Oferta zaowocowała 10 nadwyżkami kupna i 5 nadwyżkami sprzedaży oraz 39-proc. redukcją kupna zleceń na walorach Oceanu.

(PAP)

TABELA KURSÓW AKCJI (sesja 17.02.1997 r.)

AKCJE	Kurs (zł)	Zmiana (%)	Wart. obr. (tys. zł)	Oferta (szt.)	Realizacja (szt.)	Dogrywka (szt.)
RYNEK PODSTAWOWY						
AGROS	86,00	0,0	4.792	18.375 S	18.375	1.005
ANIMEX	11,20	-2,6	4.608	14.721 S	14.721	48.569
BGDAŃSKI	51,50	-1,9	1.379			1.332
BIG	4,85 ns83	+2,1	9.714	650.649 S	100.000	
BK	22,70	-1,3	375			1.900
BORYSZEW	34,50	-0,3	3.586	955 S	955	10.628
BOS	45,00	0,0	3.309	6.857 S	6.857	7.529
BPH	222,00	-0,4	3.926	110 S	110	862
BRE	106,50 nk22	-6,6	2.668	747 K	525	
BSK	355,00 nk70	+1,4	4.180	11.700 K	1.196	
BUDIMEX	31,00	0,0	14.825	77.943 K	77.943	5.882
BWR	3,70	0,0	1.375			51.689
BYTOM	25,50	-1,9	313			1.625
COMPLAND	88,00	-1,1	3.931			9.015
DĘBICA	91,00 ns35	-2,7	2.883	780 S		
ELBUDOWA	67,00	-2,9	1.067			2.002
ELEKTRIM	33,00	0,0	6.398	10.273 S	10.273	4.573
ELEKTROEX	5,80 nk35	-4,1	1.826	57.698 K	23.163	
ESPEBEPE	5,90	-0,8	894	6.804 S	6.804	2.320
EXBUD	39,60	0,0	9.896	7.512 S	7.512	56.333
G FARMFOOD	59,00	+0,9	1.456	1.275 K	1.275	964
FORTE SA	15,40	-3,8	2.616	10.792 S	10.792	22.508
GÓRAŻDŻE	81,50	+0,6	2.947	6.600 S	6.600	2.826
INDYKPOL	29,00	-2,7	1.198	3.785 S	3.785	965
IRENA	14,00	0,0	3.231	16.731 S	16.731	18.675
JELFA	71,00	-9,6	2.636			6.785
G KABELBFK	23,50	+4,0	1.141	510 S	510	3.990
KABLE	30,00	0,0	834	816 K	816	856
KĘTY	275,00	+3,8	2.438	917 S	917	1.183
G KPBP-BICK	20,80	+4,5	2.406			22.700
KREDYT B	7,80 ns75	0,0	789	24.909 S	2.587	
KROSNO	58,00	-1,7	4.069	17.372 S	17.372	1.700
KRUSZWICA	21,80	-2,7	359	92 K	92	138
MOSTALEXP	8,80	0,0	7.398			135.333
MOSTALGD	14,90	0,0	966	3.985 S	3.985	9.000
MOSTALKRK	19,20	+0,5	5.707	2.463 K	2.463	18.647
MOSTALWAR	19,00 nk68	-2,6	1.486	54.895 K	12.700	
G MOSTALZAB	19,00	+3,3	1.017	3.299 S	2.247	
NOVITA	18,50	-2,1	3.958	37.855 S	37.855	19.360
OKOCIM	22,50	-0,9	5.844	13.779 S	13.779	19.086
OŁAWA	12,20	-1,6	668	10.784 S	10.784	2.550
OPTIMUS	125,00	0,0	20.182	12.857 K	12.857	13.705
PAGED	12,90	-1,5	1.190	25.340 S	25.340	200
PBR	19,30	-1,5	104	124 K	124	250
PEKPOL	23,30	0,0	859	5.945 K	5.945	1.179
PETROBANK	13,90	-2,8	1.653	11.271 K	11.271	6.997
POLFKUTNO	123,00	-2,4	1.924	3.527 S	3.527	123
POLIFARBC	20,20	+0,5	1.507	1.940 S	1.940	2.415
G POLIFARBW	20,50	+4,6	3.302			
POLISA	6,70	0,0	264	2.982 K	2.982	
PPABANK	19,70	+2,6	2.156	1.210 S	1.210	6.368
PROCHEM	9,00	-1,1	1.796	15.331 S	15.331	9.887
PROCHNIK	9,50 nk27	-2,1	247	3.323 K	1.200	
RAFAKO	18,00	-1,1	1.299	6.221 S	6.221	3.579
G RELPOL	88,00	+10,0	7.428	2.486 K	2.486	6.997
REMAK	6,50 ns94	0,0	269	32.050 S	151	
ROLIMPEX	21,00	+1,9	2.845	5.303 S	5.303	5.308
G SANOK	64,00	+0,8	3.969	4.174 S	4.174	5.315
SOKOŁÓW	5,40	+0,9	2.615	30.000 S	30.000	2.585
STALEXP	39,50	+0,5	10.392	2.556 S	2.556	5.868
STOMIL	43,00 nk98	+1,2	5.060	37.261 K	207	
SWARZĘDZ	9,40 ns31	-3,1	528	18.518 S	9.655	
TONSIL	14,50 nk97	-2,0	378	22.674 K		
UNIVERSAL	10,70	-2,7	7.042	17.677 S	17.677	40.787
VISTULA	9,95	-0,5	947	944 S	944	6.270
WARTA	53,00	-1,9	472	1.814 S	1.814	50
G WBK	26,50	+1,9	7.573			
WEDEL	177,00	-5,3	5.674	3.945 K	3.945	449
WOLCZANKA	19,30	0,0	569	1.918 S	1.918	4.500
ZASADA	7,10 nk70	-0,7	841	30.498 K	8.200	
ŻYWIEC	175,00 nk95	-2,8	561	205 K		
RAZEM			228.757		590.702	615.362
WIG	18.122,3	-0,3				
WIG20	1.874,1	-0,5				
RYNEK RÓWNOLEGŁY						
AMERBANK	22,00	+1,9	836	791 K	791	4.309
ARIEL	14,90	-6,3	2.217	4.827 S	4.827	6.707
BETONSTAL	48,50	+4,3	1.937			5.651
CHEMISKOR	39,00	0,0	1.949	1.825 S	1.825	4.614
DOMPLAST	63,00	-9,4	1.961	3.595 S	3.595	2.350
DROSED	71,50 nk44	-0,7	2.563	3.862 K	810	
ECHO	73,00	-1,4	822	1 S	1	1.435
EFEKT	16,40	-0,6	554	651 S	651	306
JUTRZENKA	62,00	-0,8	2.070	4.826 S	4.826	3.950
KOMPAP	41,30	-1,7	684	729 K	729	2.651
KRAKCHEM	5,75	-0,9	914	26.353 S	26.353	17.500
G LUBAWA	42,00	+1,9	4.048			23.837
ŁDASA	10,30	-9,6	749	11.969 S	11.969	
OCEAN	3,95 rk39	+9,7	1.664	158.509 K	22.400	
PLI	13,00	-4,4	2.398	18.816 S	18.816	16.998
POLIGR	20,90	-1,9	2.372	2.800 S	2.800	3.033
PPWK	26,70	-2,2	1.053			7.050
RAZEM			28.793		100.393	100.391
WIRR	3.180,3	-1,5				
RYNEK NFI						
PSU	161,00	-3,6	26.738	3.824 S	3.824	8.258

G – nowy najwyższy kurs w ostatnich 52 tygodniach; D – nowy najniższy kurs w ostatnich 52 tygodniach; ns – nadwyżka zleceń sprzedaży; nk – nadwyżka zleceń kupna; z – notowania zawieszone; os – oferta sprzedaży; rs – redukcja sprzedaży. (PAP)

Z życia Suwalskiej Izby Rolniczej

Kupą, mości rolnicy

Suwalska Izba Rolnicza od początku br. ma nową siedzibę – w budynku Wojewódzkiego Zarządu Melioracji i Urządzeń Wodnych przy ul. Sportowej w Suwałkach. Poprzednio, od wrześniowych wyborów, użyczono jej gościny w Urzędzie Gminy w Wieliczkach.

– Jesteśmy dopiero na dorobku – mówi dyrektor Biura SIR, Czesław Karpiński. **– Meble udostępnił nam administrator budynku i Inspektorat Ochrony Roślin. Z urządzeń biurowych mamy jedynie maszynę do pisania. Z przyznanej nam na ten rok kwoty 4 mld st. zł otrzymaliśmy dotychczas 700 milionów. Część pieniędzy przeznaczyliśmy na remont nowego lokum. Oprócz mnie w Biurze zatrudnione są jeszcze cztery osoby, w tym radca prawny na pół etatu. Mniej już nie można było...**

Nie sprawdziły się więc, przynajmniej na razie, przypuszczenia, iż Izba stanie się kolejną biurokratyczną machiną. Chłopski parlament w Suwałkach liczy 88 delegatów. Prezesem Zarządu jest Mirosław Borowski, rolnik z Wieliczek. W grudniu ubiegłego roku powołano pięć komisji problemowych. Najwięcej członków (17) liczy komisja zajmująca się ekonomiką, modernizacją i restrukturyzacją rolnictwa oraz agroturystyką. Ta ostatnia dziedzina wkrótce zostanie przypisana komisji do spraw kobiet i wiejskiego gospodarstwa domowego.

Głównym celem, dla którego tworzone są Izby Rolnicze, jest obrona interesów rolników. W ciągu kilku miesięcy działalności Suwalska Izba Rolnicza odebrała już dziesiątki sygnałów od mieszkańców wsi. Skargi dotyczą m.in. zbyt wysokich podatków. Ostatnim przykładem może być gmina Ryn, w której opłatę od jednego hektara przeliczeniowego ustalono na ponad 34 zł. Rolnicy twierdzą, że jest to stanowczo za dużo, więcej niż w ubiegłym roku. Porównują się też z innymi gminami, gdzie mają, ich zdaniem, lepiej. Dużo zastrzeżeń wywołują także ceny skupu żywca, zwłaszcza wieprzowego. W Suwalskiem dyktują je Zakłady Mięsne „Mazury" S.A. w Ełku.

– Podejmiemy rozmowy w tej sprawie z kierownictwem Animeksu, który kupił niedawno większościowy pakiet akcji w zakładach – zapewnia dyrektor Cz. Karpiński.

Inne najczęstsze problemy to nieterminowe wypłaty należności za mleko (sporo pretensji pod adresem suwalskiej mleczarni „Sudowia") i ciągle żywo roztrząsana cena oleju napędowego. Nie wszyscy są zadowoleni z projektu sprzedaży rolnikom barwionego paliwa w wytypowanych stacjach. Suwalska Izba już w ubiegłym roku interweniowała w ważnych gabinetach w Warszawie, domagając się rekompensaty za „cichą" podwyżkę, którą wprowadzono jesienią.

Izbie bardzo zależy na uporządkowaniu obrotu produktami rolnymi, aby wyeliminować zdzierających skórę pośredników oraz na utworzeniu w Ełku mazurskiej giełdy rolno-towarowej. Wystąpiono już do władz samorządowych gmin z propozycją nabycia akcji powstającej giełdy (po tysiąc złotych każda) i przeznaczenia ich pod zarząd SIR. Izba miałaby wówczas znaczącą ilość głosów na walnym zgromadzeniu akcjonariuszy giełdy.

– Na siłę nie będziemy nikogo ciągnąć. Uważamy, że jest dobry pomysł, aby mieć wpływ na sytuację na rolnym rynku – uważa Cz. Karpiński.

(m)

W augustowskim „Tytoniu"

Strajk może później

Nie cichną kontrowersje wokół akcji dla plantatorów i pracowników zakładów tytoniowych, w tym także augustowskiego BAT. W myśl obecnych przepisów, na akcje można liczyć w terminie dwóch lat od prywatyzacji konkretnej firmy. W Augustowie czas ten mają już za sobą.

Trwają pertraktacje niedoszłych lub jeszcze przyszłych udziałowców z przedstawicielami rządu. Zainteresowani mogą liczyć, jeśli starania się powiodą, na 15 lub do 15 proc. akcji. Dzisiaj w Ministerstwie Skarbu mają się odbyć kolejne negocjacje.

– W przypadku fiaska rozmów rozważamy możliwość podjęcia akcji protestacyjnej. Miałaby się ona odbyć trzeciego marca. Pod uwagę brana jest jednogodzinna przerwa w pracy zakładów tytoniowych. Jeśli to nie przyniesie skutku, zorganizowana zostanie blokada ministerialnych budynków w Warszawie – powiedział wczoraj „Gazecie" Jerzy Kropiwnicki, dyrektor Biura Okręgowego Związku Plantatorów Tytoniu w Augustowie.

Do przeprowadzenia referendum dotyczącego ewentualnego protestu przygotowuje się Komisja Zakładowa NSZZ „Solidarność" w BAT Polska w Augustowie. Pracownicy i plantatorzy nie chcą jednak zwady i liczą na korzystne dla nich rozstrzygnięcia.

(m)

Rolnicy w województwie białostockim

Jacy są chłopi?

Badania przeprowadzone przez ankieterów w sześciu gminach województwa białostockiego pokazują, że dla blisko 80 procent rolników gospodarstwo jest jedynym miejscem uzyskiwania dochodów.

Województwo białostockie zajmuje 3,2 proc. powierzchni kraju. Zamieszkuje je około 700 tysięcy ludzi. Najwięcej w województwie jest gospodarstw wielkości od 5 do 20 ha – około 80 procent. Tylko w co 20 przypadku powierzchnia uprawna przekracza 25 ha. W naszym województwie nadal dla większości rolników ich gospodarstwo jest jedynym źródłem dochodów. Tylko co piąty gospodarz deklarował, że posiada dodatkowe dochody – najczęściej dzięki zatrudnieniu w pobliskich miasteczkach lub przedsiębiorstwach na terenie gminy (około 18 procent). Znacznie rzadziej były to firmy prowadzone przez samych rolników (np. sklepy, masarnie, usługi rolnicze itp.) – tylko 5 procent.

Jeżeli chodzi o zaopatrzenie w maszyny, to można śmiało stwierdzić, że „konie mechaniczne" zastąpiły prawie całkowicie pracę zwierząt. Na dziesięć gospodarstw, osiem ma ciągnik – co piąte więcej niż jeden. Specyfika regionu powoduje, że kombajny są nadal rzadkim wyposażeniem zagród. Maszyny takie ma tylko 4 proc. rolników.

Najczęściej rolnicy decydują się na produkcję rolniczą i zwierzęcą jednocześnie (blisko połowa gospodarstw). Jeżeli jednak inwestują w specjalizację, to głównie zwierzęcą (dwa razy częściej niż rolniczą).

Ponad połowa pracujących na wsi uważa jednak, że ich sytuacja ekonomiczna w ciągu ostatnich sześciu lat uległa pogorszeniu, a zaledwie 15 procent uważa, że jest lepiej. Mimo to, co trzeci gospodarz deklaruje w najbliższym czasie inwestycje – najczęściej w postaci budowy lub remontu już istniejących budynków inwentarskich oraz zakupu nowych maszyn. Tylko co dziesiąty rolnik chce skorzystać przy tym z pomocy kredytowej banku. Pozostali wolą zainwestować własne środki.

Zdaniem Renaty Przygodzkiej z Wydziału Ekonomicznego Filii Uniwersytetu Warszawskiego w Białymstoku, oceniając całe rolnictwo regionu trzeba zwrócić uwagę na to, że tereny wiejskie są dobrym miejscem na rozwój szarej strefy i patrząc przez ten pryzmat część danych faktycznych może nieco różnić się od podanych. Mimo to wnioski są jednoznaczne. Na wsi jest dużo siły roboczej, a za mało kapitału. Ten ostatni fakt powoduje, że rozwój przedsiębiorczości już na samym początku musi pokonać jedną z najtrudniejszych barier – brak źródeł finansowania. Dlatego też wszelkie zmiany strukturalne w rolnictwie, aby nie musiały odbywać się kosztem ludzi, powinny mieć odpowiednio duże zaplecze finansowe.

Badania zostały przeprowadzone w gminach: Brańsk, Juchnowiec Dolny, Michałowo, Nurzec Stacja, Suchowola i Sokółka. Wybrano gminy, które razem odpowiadają ogólnemu obrazowi województwa.

JBB

NOTOWANIA Z KANTORÓW – 17.02.97 r. (za 100)

KANTOR	DOLAR		MARKA		FRANK Belgijski		FRANK Fr.	
	kupno	sprzed.	kupno	sprzed.	kupno	sprzed.	kupno	sprzed.
„OCEAN", Białystok	300,50	303,00	178,00	181,50	8,58	8,63	52,20	53,50
„U KLEMENSA", Ełk	300,00	304,00	178,00	182,00	8,50	8,70	52,00	53,00
„ORBIS", Giżycko	301,00	304,00	179,00	181,00	8,50	8,65	52,00	53,50
„LOMBARD", Łomża	302,00	304,00	179,00	182,00	8,60	8,80	52,00	53,00
„NON STOP", Suwałki	300,00	305,00	178,00	182,00	8,00	9,00	52,00	53,00
„LOMBARD ZŁOTO", Zambrów	302,50	303,20	180,00	180,50	8,60	8,67	52,80	54,00
Kurs NBP	300,07	306,13	178,08	181,68	8,63	8,80	52,75	53,81

NOMOGLAV Sp. z o.o.
Białystok, ul. Plażowa 17,
✔ PUSTAK SZKLANY
✔ SZKŁO FLOAT, inne
✔ LUSTRA
● produkcja: Czechy, Belgia
● certyfikat jakości
● hurt i detal
18245
tel./fax (085) 414-359, 433-924

DOM i WNĘTRZE
tygodniowy dodatek Gazety Współczesnej

SZWEDZKA BLACHA
DACHÓWKOWA
24,00 zł/m² cena netto
TRAPEZOWA
18,50 zł/m² cena netto
ceny orientacyjne
SIDING, RYNNY PCV
MATERIAŁY BUDOWLANE
Cegła klinkierowa 1,00 zł/szt.
JAZ-BUD
Hetmańska 40
tel.: 510-201
tel./fax 515-878
1000009

Czym ocieplać domy?

W wełnianej kreacji

Wełna mineralna jest jednym z najpopularniejszych materiałów do ocieplania. W budownictwie indywidualnym najczęściej używa się płyt i mat z wełny mineralnej. Poszczególne rodzaje wełny, podobnie jak styropian, mają różną gęstość i nie zawsze nadają się „do wszystkiego".

Z doświadczeń białostockich handlowców z branży budowlanej wynika, że klienci często z powodów oszczędnościowych kupują wełnę o klasę niższą niż powinni. Oszczędności są pozorne, gdyż w tak ocieplonym budynku mogą utrzymywać się mostki termiczne. Nie warto również oszczędzać na grubości ocieplenia.

Wełna mineralna jest produkowana z bazaltu, czyli naturalnego surowca. Ma mały współczynnik przenikania ciepła. Dla porównania, płyta z wełny mineralnej o grubości 5,8 cm trzyma tak samo ciepło jak mur z cegły dziurawki o grubości 74 cm lub z cegły pełnej o grubości 90 cm. Wełna może także służyć jako materiał do izolacji akustycznej. Poza tym jest ona niepalna.

Na naszym rynku sprzedaje się głównie płyty z wełny w wielu odmianach. Podstawowa różnica między nimi to gęstość objętościowa. Im jest ona wyższa, tym lepsze są właściwości mechaniczne płyt; im niższa – tym są one bardziej elastyczne.

Płyty miękkie mają gęstość w granicach 40-60 kg/msześc. i są przeznaczone do izolacji ścian lekkich osłonowych i działowych, stropów poddaszy, ścian szczelinowych murowanych w nowo wznoszonych budynkach. Kosztują one (przy grubości 5 cm) w granicach 2,90-4,50 zł/mkw.

Płyty półtwarde mają gęstość 70-100 kg/msześc. Te służą także do wykonywania izolacji termicznej ścian murowanych szczelinowych w nowych budynkach oraz działowych, ścian budynków już istniejących itp. Płyty o gęstości 100 kg/msześc. kosztują około 5 zł/mkw. Najtwardsze płyty o gęstości do 180 kg/msześc. stosuje się do izolowania stropodachów. Niektórzy producenci zalecają je także do ocieplania metodą lekką -mokrą (na izolację z wełny nakłada się tynk). Kosztują w granicach 16,50-20 zł/mkw.

Niektóre rodzaje płyt można kupić tylko w zestawach, np. do ocieplania metodą lekką-mokrą. Wtedy nie ma możliwości błędu w doborze odpowiedniej płyty. Przy wyborze rodzaju płyty warto poradzić się sprzedawcy lub dokładnie zapoznać się z ofertą producenta. Poszczególni producenci proponują bowiem po około dziesięć odmian płyt, impregnowanych lub nie impregnowanych, o różnych grubościach. Ich właściwości izolacyjne, niezależnie od gęstości, są bardzo podobne.

Duży jest także wybór filców i mat z wełny mineralnej. Filce są produkowane na lepiszczu organicznym w arkuszach do 5 m długości i szerokości do 1 metra. Maty są robione z warstwy wełny mineralnej ułożonej na papierze laminowanym folią aluminiową lub na specjalnym welonie szklanym. Największe maty mają 3 m długości i 50 cm szerokości oraz wiele różnych grubości. Zarówno filce jak i maty łatwo jest transportować i przenosić, gdyż można je zwijać w ciasne rulony.

MN

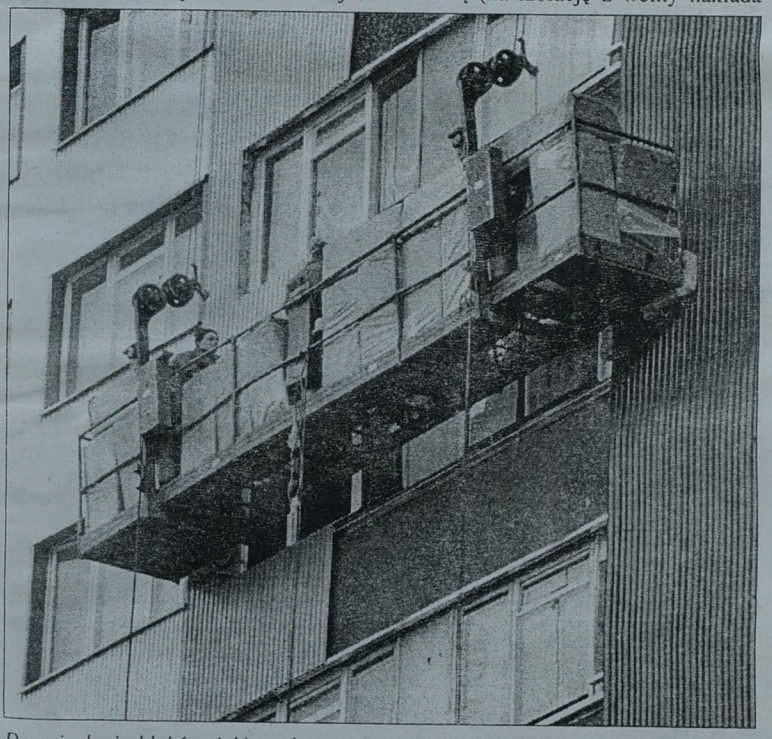

Do ocieplania bloków, jakie wykonywane jest w wielu spółdzielniach, wykorzystuje się właśnie wełnę mineralną
Fot. A. Zgiet

Antyki wracają do łask

Staruszek fotel

W pogoni za nowoczesnością wielu z nas kupowało coraz to nowsze meble. Stare zaś wędrowały na strych, do piwnicy, budynku gospodarczego, garażu. Czasem warto przejrzeć starocie – może właśnie tam kryje się jakiś rarytas, tj. rzecz, która będzie nam pasować w mieszkaniu.

Ze starymi meblami jest tak, że często bardzo dobrze komponują się w nowoczesnych wnętrzach, zaś z meblami, które już posiadamy mogą tworzyć ciekawą kompozycję.

Stare meble najczęściej będą przykro pachniały. Jednak zapach można łatwo wyeliminować. Do szuflady lub szafy wstawiamy miskę ze świeżym mlekiem i czekamy, aż się zsiądzie. Kwaśne mleko wiąże przykrą woń. Koniecznie musimy sprawdzić w jakim stanie są nasze meble – czy nie żerują w nich szkodniki. Po ustawieniu mebla kładziemy pod nim kartkę i podobnie czynimy w każdej szufladzie i na półce. Po kilku dniach sprawdzamy, czy nie pojawiły się tam trociny. Jeżeli tak jest, to pewny znak, że nasz mebel stał się stołówką dla szkodników drewna (np. owada o nazwie kołatek domowy lub drukarza). Wskazywać na to może również sieć malutkich otworów w meblu. W zależności od tego jak długo owady żywiły się meblem, możemy go jeszcze uratować lub nie. Musimy sprawdzić, czy drewno w pobliżu otworów nie kruszy się, nie jest spróchniałe. O ile to możliwe, warto dokonać kilka próbnych nawiertów (oczywiście od środka mebla i nie na wylot. Jeżeli wszystko jest w miarę dobrze, wtedy musimy zwalczyć owady. Jedna z metod to wstrzykiwanie do każdego z otworów np. terpentyny. Jest to praca żmudna, ale konieczna. Proces należy po pewnym czasie powtórzyć, po czym upewniamy się, czy już nie ma owadów. Inną metodą – niestety znacznie droższą – jest umieszczenie mebli w specjalnych komorach, gdzie wpuszczany jest specjalny gaz, od którego giną szkodniki.

Następnie należy przystąpić do oczyszczenia mebla z lakieru. Najlepiej wykonać to cienkim papierem ściernym. Powinniśmy zwrócić uwagę na wszystkie zakamarki. Przy okazji można wymienić stare okucia, gwoździe i tapicerkę. Jednak jeśli mebel jest w dobrym stanie, możemy pominąć tę czynność, gdyż jest ona zwykle skomplikowana i nie zawsze będziemy w stanie sami ją wykonać – bez pomocy fachowca.

Potem można nadać staruszkowi dawny wygląd lub spróbować zastosować zamiast np. lakieru bezbarwnego, nadać jakiś ciekawy i wyzywający kolor.

BK

Różnorodność sufitów

Pomysł z zadartą głową

Wydaje się, że pomysłów na wykończenie sufitu jest niewiele. Należy jednak pamiętać, że odpowiednie wykończenie sufitu może zmienić nam wygląd całego pomieszczenia.

Kiedyś popularne były dwa sposoby - sufit malowany na biało, lub dodatkowo pokryty tynkiem. Część osób dodawała do zaprawy tynkowej potłuczone bombki choinkowe. W ten sposób nad głowami można było otrzymać porowatą i błyszczącą powierzchnię.

Teraz w sklepach możemy kupić np. elementy gipsowe, które przyklejone do sufitu mają mu nadać barokowy charakter. Niestety, często właściciele mieszkań zapominają, że taki pomysł ma rację bytu, jeżeli całe mieszkanie utrzymamy w tym tonie.

Coraz modniejsze stają się sufity podwieszane, które bardzo często są montowane w biurach. Jedną z ich wad jest to, że zmniejszają wysokość pomieszczenia i dlatego powinny być stosowane tylko w budynkach, gdzie sufit jest na wysokości ponad trzech metrów.

Jeżeli dysponujemy długim i wąskim pokojem możemy pozornie go poszerzyć. Wystarczy na suficie zamontować dwie–trzy poprzecznie biegnące belki drewniane. Spowoduje to wrażenie szerokości pomieszczenia i będzie ciekawym ozdobnikiem np. w blokowym pokoju. Pamiętajmy, że belkami należy połączyć bliżej leżące ściany.

Dla tych, którzy chcą ocieplić maksymalnie swoje cztery ściany, proponujemy zamocowanie na suficie specjalnych paneli (dostępne są w sklepach). Możemy wybierać w szerokiej ofercie wzorów i kolorów.

Ostatni z pomysłów najbardziej pasuje do sypialni. Wystarczy umieścić nad głową lustro lub płytki lustrzane. W tym wypadku otrzymamy wrażenie wielkiej przestrzeni, jednak za każdym razem, gdy będziemy kładli się spać, nie ominie nas spojrzenie sobie w oczy.

BK

ZAPRASZAMY

FORUM BUDOWNICTWA Politechniki Białostockiej zaprasza wszystkich zainteresowanych w najbliższy piątek na seminarium budowlane, które będzie poświęcone nowoczesnym systemom dociepleń budynków.

Spotkanie odbędzie się 21 bm. w auli Wydziału Budownictwa i Inżynierii Środowiska Politechniki Białostockiej przy ulicy Wiejskiej 45 E. Początek o godz. 10.

BK

KOMANDOR
SZAFY, GARDEROBY, WNĘKI Z DRZWIAMI PRZESUWANYMI
Sam możesz zaprojektować wnętrze swojej szafy!
KOMANDOR proponuje:
▫ szuflady różnej wielkości
▫ dowolną ilość i wielkość półek
▫ dowolny układ drążków na krótkie i długie rzeczy
AUTORYZOWANY PRZEDSTAWICIEL
P.H.U. "DILAP" S.C., BIAŁYSTOK, FASTY 47B
BIAŁYSTOK
• SALON "EXCLUSIVE", ul. Waszyngtona 1A, tel. (0-85) 44-78-58
• PAWILON "KUPIEC", ul. Wyszyńskiego 6A, tel. (0-85) 42-29-52 w. 12
• ul. Malmeda 3, tel. (0-85) 44-61-88
• PRODUKCJA, Fasty 47B, tel. (0-85) 53-46-39
BIELSK PODLASKI
• SPÓŁDZIELNIA INWALIDÓW "PRZYSZŁOŚĆ" ul. J. Dąbrowskiego 3, tel. (0-834) 22-26 w. 59
RATY
1000011

VI TARGI
8 - 10 maja '97
FORUM BUDOWNICTWA
1000130
Politechnika Białostocka
Instytut Inżynierii Budowlanej
ul. Wiejska 45 E, tel./fax (0-85) 42 23 45
TERMIN zgłoszeń upływa 15 marca

kry

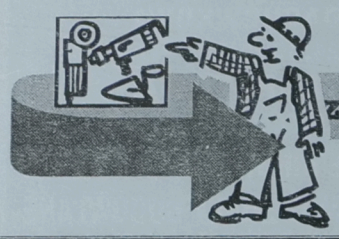

zanie narzędzi wypożyczanie narzędzi

CENY WYPOŻYCZENIA I SPRZEDAŻY NARZĘDZI BUDOWLANYCH I ELEKTRONARZĘDZI

URZĄDZENIE	CENA WYPOŻYCZENIA W ZŁOTYCH						CENA SPRZEDAŻY W ZŁOTYCH		
	„HITAKO" BIAŁYSTOK		„MULTISERWIS" BIAŁYSTOK		„PALISANDER" BIAŁYSTOK		„DEMART" ŁOMŻA	„CELMA" SUWAŁKI	„ELMET" SUWAŁKI
	za godzinę	za dobę	za godzinę	za dobę	za godzinę	za dobę			
młoty wyburzeniowe (waga 40 kg)	18	96	—	—	—	—	4000	—	—
młoty wyburzeniowe (waga 15 kg)	10,6	51,8	6	35	—	—	—	—	—
młoty udarowe	7,3	37	—	—	—	—	2158-8629	1159,89	—
młoty obrotowo-udarowe	7,1	34,6	6	35	—	—	747-4075	942,79	—
betoniarka 50-75l	—	—	2,5	14	—	12,5	—	—	—
betoniarka 100l	2,7	15,4	3	16	—	14	1024	—	—
cykliniarki	6,7	39	6	38	—	—	4800	4000	—
drabiny	2,9-3,6	9,6-17	1-5	6-30	—	—	100-1360	—	—
kosiarki elektryczne	3,9	17,7	3,5-4,5	16-18	—	—	480-638	400	—
kosiarki spalinowe	5,6	29	5-6	25-30	—	—	854-3457	400	—
młotkowiertarka	2,5	18,9	3-3,5	18-25	—	—	570-644	600	8300
wiertarka z udarem mechanicznym	1,9	12,5	2	14	—	—	200-3457	370-420	3990
nagrzewnica do pomieszczeń	7,8	41,4	5	30	—	30	—	—	—
odkurzacz piorący	4,8	25,6	6	30	—	—	605-3770	—	—
pilarka stołowa	5,5	27	4	20	—	—	—	—	—
pistolet do wstrzeliwania kołków	4,7	16,3	3	16	—	—	—	—	—
przyrząd do cięcia glazury i terakoty	1,6	11	1,5	8	—	—	30-293	180-220	—
spawarka transformatorowa 220V	2,8	17	3	14	—	270	765	—	—
sprężarka 220V	3,2	18,9	3	18	—	—	650-1650	—	—
szlifierka do lastriko kątowa	3,2	18,4	3	18	—	—	—	540	—
szlifierka do lastriko 380V	6,9	42,5	6	40	—	—	—	—	—
szlifierka taśmowa	3,2	18,4	3,5	18	—	—	350-624	421	—
zagęszczarka spalinowa	9,6	66,9	9	60	—	90 (85 kg) 150 (160 kg)	—	—	—
agregaty prądotwórcze 2-5,5 kW	6,8-7,8	37-42,5	7	40	—	—	2370-14744	—	—
piły spalinowe łańcuchowe	7	39,9	7	38	—	—	800-2804	4000	—
piły elektryczne łańcuchowe	5,2	33,9	5,5	30	—	—	450-2773	—	—
piły sztychowe „tygrysice"	3	18,9	3,5	18	—	—	—	—	—
wyrzynarki	3,6	18,5	3	14	—	—	200-771	370	—
wiertarki akumulatorowe	2,9	18,9	2-3	14-16	—	—	270-700	—	—
myjka ciśnieniowa	5	31	5	30	—	—	846-3827	—	—
szlifierki oscylacyjne	2,3	15,5	2,5-3	16-18	—	—	230-595	200-230	—
frezarki do drewna	4	18,9	4	24	—	—	661-3622	540	—
opalarki do usuwania farb	2,6	17,8	3	18	—	—	129-565	180-220	—
nożyce do blachy trapezowej	7	34	5	25	—	—	420-2271	523	210
strugi	4	18,9	3	18	—	—	505-750	420	—
gilotyny do kostki brukowej	4,4	23,9	5	25	—	12	—	—	—
wykaszarka spalinowa	4,9	24,4	5	35	—	—	—	—	—
nożyce do żywopłotu elektryczne	4,9	24,4	4	20	—	—	478-797	—	—
wiertnice diamentowe do 160 mm	10,3	67	—	—	—	—	—	—	—
półautomaty spawalnicze	4,5	25,4	—	—	—	—	900-2600	—	—
palniki do papy terminowej	5,8	35,4	1,8-3	9-16	—	—	—	—	—
piła diamentowa stołowa do cięcia terakoty	7	34	6	35	—	—	66-602	—	—
taczka	—	—	1	4	—	—	80-110	—	—
wciągarka budowlana	—	—	1,5	10	—	—	30-300	—	—
pompa do wody	—	—	1,5-5	10-30	—	—	—	—	—

(RR, nom, HC)

centrum techniki sanitarnej

osprzęt instalacyjny

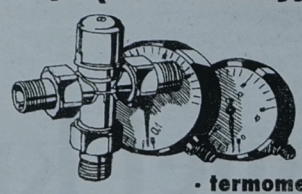

• termometry
• manometry
• zawory bezpieczeństwa
• zawory uzupełniające c.o.
• zawory zwrotne
• zawory upustowe

naczynia wzbiorcze

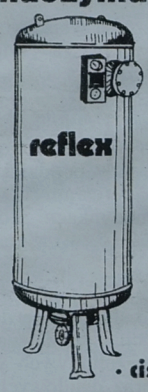

• ciśnienie 3-10 bar

centrum techniki sanitarnej
MARK-BUD
HURTOWNIA – Białystok · ul. Młynowa 21
tel. 422-007, 426-631 godz. 7-18, sob. 8-14
10000036

centrum techniki sanitarnej

otuliny izolacyjne thermaflex



• otuliny do rur Dn 15÷100 temp. do 90°C
• płyty izolacyjne, gr. 10÷25 mm temp. do 110°C

rury i kształtki PVC i CPVC NIBCO



• do wody zimnej
• do wody ciepłej
• do instalacji c.o.
• do chemikali
• nie korodują
• nie zarastają osadem
• system klejony prosty w montażu

centrum techniki sanitarnej
MARK-BUD
HURTOWNIA – Białystok · ul. Młynowa 21
tel. 422-007, 426-631 godz. 7-18, sob. 8-14
1000004b

Przedstawiciel Producentów i Regionalny Dystrybutor pro-bud

Łomża
ul. Poligonowa 6
(dawna Poznańska 152)
tel. (086) 188-288, fax 180-360

oferuje

nowoczesne technologie budowania i wykańczania wnętrz

- SUCHE TYNKI i akcesoria NIDA GIPS
- PROFILE do lekkich ścianek działowych i sufitów
- SUFITY PODWIESZANE, dekoracyjne - Thematex, Parafon
- GIPSY SZPACHLOWE, TYNKARSKIE GIPS Dolina Nidy, KNAUF
- MASY SZPACHLOWE rozrobione "Joint Compound", "Akryl-Putz"
- SUCHE ZAPRAWY BUDOWLANE: klejowe, tynkarskie, posadzki samopoziomujące, fugi
- BOAZERIA PCV wewnętrzna i elewacyjna
- IZOLACJE: bitumiczne powłoki gruntujące, lepik, abizol
- TERMOIZOLACJE: styropian, wełna mineralna
- FOLIE BUDOWLANE I DACHOWE
- RYNNY I RURY PCV (MARLEY) Plastmo
- OKNA DACHOWE VELUX i FAKRO, wyłazy dachowe i schody strychowe
- FARBY AKRYLOWE I EMULSYJNE, TAPETY z włókna szklanego
- CHEMIA BUDOWLANA - silikony, pianki, grunty, plastyfikatory, środki antymrozowe, wodouszczelniacze, inne materiały krajowe i zagraniczne

Na terenie miasta transport bezpłatny

1000255

TOWAR SEZONU

nagrzewnice
gazowe
elektryczne
olejowe

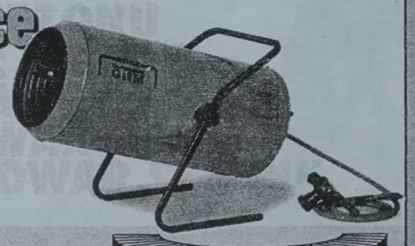

15-111 Białystok,
al. 1000-lecia PP 4
tel. (0-85) 538 529

DRZWI, OKNA, ROLETY

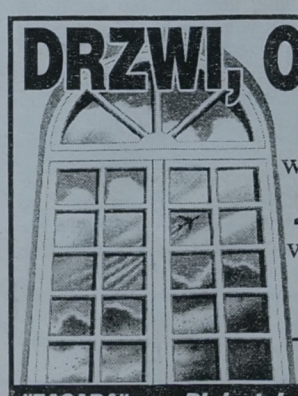

PCV
wg niemieckiego systemu
ALUMINIUM
wg belgijskiego systemu

VEKA

REYNAERS ALUMINIUM SYSTEMS • SPRZEDAŻ • MONTAŻ

1000002

"FASADA" s.c. Białystok, Warszawska 6A, pok. 14, tel. 436-838.

WĘGIEL

PW BAZAROL s.c.

KOKS, MIAŁ, CEMENT
CEGŁA ELEWACYJNA,
oraz
inne materiały budowlane

NISKIE CENY
Zapewniamy transport odbiorcom hurtowym
upusty

Księżyno, ul. Alberta 6
tel. 632-289

1000134

Po zakończeniu prezentacji salonów kuchennych przenieśliśmy się do łazienek. Co tydzień we wtorkowych wkładkach Gazety „Dom i Wnętrze” przedstawiamy jeden ze sklepów oferujących wyposażenie łazienek. Mamy nadzieję, że w ten sposób pomożemy naszym Czytelnikom w wyborze najlepszych materiałów, armatury i mebli do swoich łazienek.

Szansę na zaistnienie w naszym informatorze ma każda firma czy sklep sprzedające artykuły wyposażenia łazienek.



BK

Grunt pod płytki

Ściany, na których ma być układana glazura, są coraz częściej wykonywane z betonu komórkowego lub płyt gipsowych i drewnopochodnych. Mają one wspólną cechę: chłoną dużo wody. Aby zmniejszyć chłonność takiego podłoża, trzeba zamknąć kanaliki, którymi wilgoć wnika w głąb materiału. Dopiero wtedy można bezpiecznie przyklejać płytki.

Do tego celu można użyć dostępnych na rynku specjalnych preparatów gruntujących. Nie są one drogie. Np. litr płynu „Uni-Grunt” kosztuje około 5 zł, a wystarcza przeciętnie na zagruntowanie 5 mkw. podłoża. Emulsję nanosi się na podłoże przy pomocy pędzla, szczotki malarskiej lub wałka.

Do zagruntowania podłoża lekko porowatego wystarcza nałożenie jednej nie rozcieńczonej warstwy. Podłoża silniej chłonące wilgoć, takie jak beton komórkowy czy tynk wapienny, wymagają kilkakrotnego gruntowania. Oprócz zmniejszenia chłonności podłoża, preparaty gruntujące zwiększają jego przyczepność oraz znacznie redukują pylenie.

Przed wyłożeniem glazurą kabiny prysznicowej warto podłoże zaprawić tzw. „folią w płynie”. Zapobiegnie ona przesiąkaniu wody przez ścianę i powstawaniu grzybów np. w sąsiadującym z łazienką pokoju.

MN

Łazienka z Akcessu

Wszystkim, którzy nie mogą zdecydować się jak urządzić łazienkę proponujemy, aby odwiedzili w tym tygodniu białostocką firmę Akcess przy ul. Hetmańskiej. Na powierzchni prawie 600 mkw. znajdziemy bogaty asortyment wanien, baterii, szafek łazienkowych oraz glazury i terakoty.

Oferta płytek ceramicznych obejmuje kilkadziesiąt firm z Polski, Niemiec, Włoch, Hiszpanii, Francji. Akcess współpracuje z firmami dyktującymi swego rodzaju modę na rynku płytek – Cerim i Floor Gres. Można nabyć ceramikę firm takich jak Keramag (Niemcy), Bellavista i Roca (Hiszpania) oraz Koło. Są to wyroby porcelanowe, na które producent udziela 5- letniej gwarancji. Firma sprowadza również gresy – płytki wykorzystywane w łazienkach firm Ariostea i Granifi Fiandre. Obecnie w sprzedaży znajduje się 1053 rodzajów płytek ceramicznych.

Cena metra kwadratowego „podłogi” z Akcessu kształtuje się w granicach 20,40 zł – 137 zł. Za metr płytek ściennych zapłacimy 21 – 95 zł.

W zależności od wielkości łazienki możemy kupić wannę w 6 różnych rozmiarach: 100 cm, 120 cm, 140 cm, (których cena wynosi 178 zł) oraz 150 cm, 160 cm i 170 cm za 198 zł lub 430 zł. W sprzedaży znajdują się także wanny akrylowe i z hydromasażem. Najtańsza wanna akrylowa kosztuje 450 zł, a cena wanny z hydromasażem wynosi 5.400 zł. Do wszystkich wanien akrylowych, które sprzedaje Akcess, można dopasować system hydromasażu.

Nie powinno być także kłopotów z wyborem baterii. Najtańsze baterie w Akcessie kosztują 45 zł. Możemy nabyć tutaj także baterie termostatyczne (441–690 zł).

Oferta Akcessu przewiduje także możliwość sprowadzenia towaru na życzenie klienta. Można wybierać spośród kilkunastu tysięcy rodzajów płytek, ponad dwustu różnych kolorów wanien. Firma dostarczy także inne towary wykonywane na indywidualne zamówienie. Ponadto można zwrócić się o pomoc w wykonaniu projektu urządzenia swojej łazienki.

(koci)

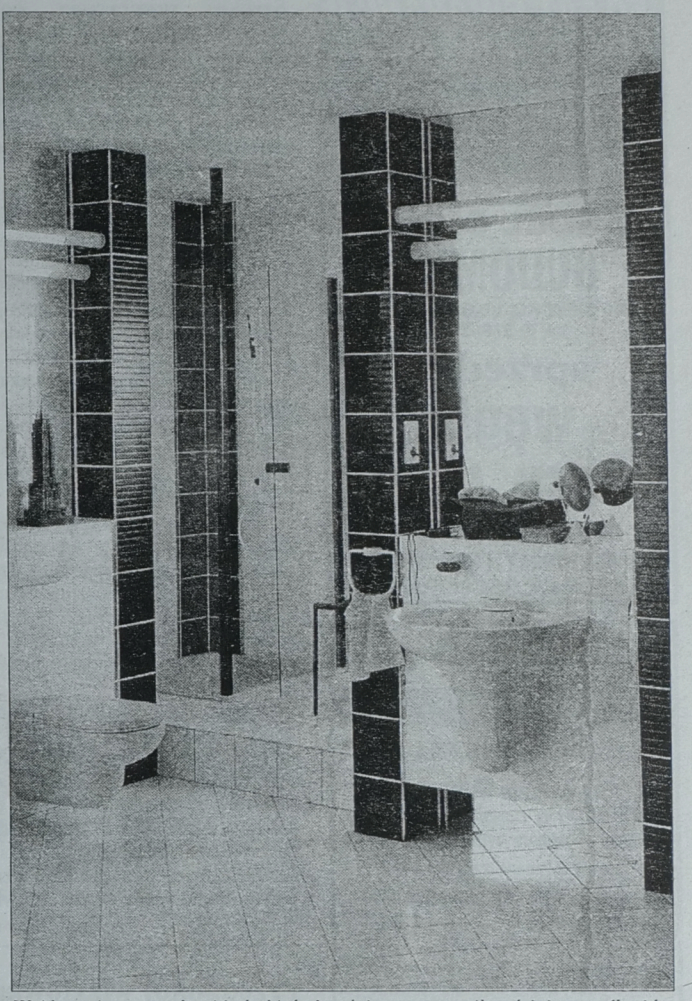

W Akcessie można kupić płytki do każdej – nawet najbardziej wymyślnej łazienki

NOWE MIASTO II
NOWE OSIEDLE
NOWE MIESZKANIA
między ul. Wiejską a ul. Pogodną oferuje:

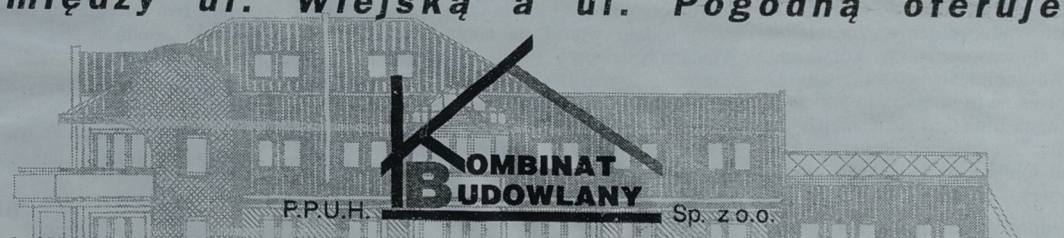

KOMBINAT BUDOWLANY
P.P.U.H. Sp. z o.o.

1. Wygodne mieszkania dwu-, trzy- i czteropokojowe o pow. 42,1 – 78,2 m².
2. Atrakcyjne mieszkania dwupoziomowe o pow. 70,8 – 112 m².
3. Garaże o pow. 14,1 – 27,5 m² w podziemiach budynków.
4. Gwarancja stałej ceny. Dogodne raty, własność notarialna.
5. Realizacje książeczek mieszkaniowych, ulga podatkowa.
6. Indywidualna aranżacja wnętrz, tv kablowa, opomiarowanie zużycia ciepła, wody, gazu.
7. Termin realizacji IV kwartał 1997 r.

ORAZ MAŁE MIESZKANIA w ZABŁUDOWIE i CZARNEJ BIAŁOSTOCKIEJ

INFORMACJE: P.P.U.H. Kombinat Budowlany Sp. z o.o.
15-099 Białystok • ul. Legionowa 14/16 • pok. 225, 226 • tel. 415-087 • tel./fax 415-372

19087
M-6 Giżycko
GLAZURA • TERAKOTA - Importer
ATLAS - pełna gama wyrobów
FRANKE - zlewozmywaki
ACANTA - kuchnie gazowe, elektryczne



M-6 - partner na dziś i jutro
M-6 HURTOWNIA, ul. Jagiełły/Przemysłowa, tel. (0-878) 71-31
M-6 SKLEP, ul. Olsztyńska 3G, tel. (0-878) 55-80
M-6 BIURO HANDLOWE, tel. (0-878) 58-39, tel./fax (0-878) 40-05

JUŻ 20 MARCA W "GAZECIE WSPÓŁCZESNEJ" INFORMATOR TARGOWY
Z okazji
IX Targów Budownictwa i Wyposażenia Wnętrz
BUD - EXPO Wiosna '97
Ogłoszenia i reklamy przyjmujemy do dnia 13.03.97 r.
Białystok, tel. (085) 42 51 16
Łomża, tel. (086) 16 56 97
Suwałki, tel. (087) 66 57 26
Giżycko, tel. (0878) 52 80
Ełk, tel. (087) 10 85 05
Szczegółowych informacji udzielają przedstawiciele handlowi, tel. (085) 44-17-47

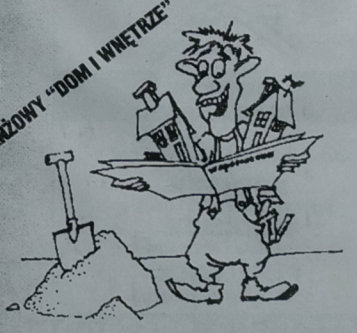

1000365

1000341
Rewelacyjne odkurzacze z filtrem wodnym



ECO ELCOMP®
CENA 790 zł
* dwa lata gwarancji
* niezbędny alergikom
* skuteczność filtracji 99,9%
ELCOMP Białystok ul. Kilińskiego 9 tel. 320028
Ełk ul. Armii Krajowej 9 tel. 104444

bm

DEALER AMERYKAŃSKIEGO KONCERNU
ALCOA
POLECA:
SIDING
50 LAT GWARANCJI
WSZYSTKIE AKCESORIA
ATESTY PZH, ITB
ATRAKCYJNE CENY
HARWEJ s.c., ul. Czerwonego Kapturka 38
Białystok, tel. 762-590, fax 752-784
1000346

HANDEL OPAŁEM
"BUDOMET"
11-500 GIŻYCKO, ul. Białostocka 37A
tel. (0-878) 25-59
sprzedaż
węgla
koksu, miału
w godz. 7.00-15.00
19029
ZAPEWNIAMY TRANSPORT
KAŻDEJ ILOŚCI OPAŁU.

PW Elkop-B Sp z o.o.
oferuje
STOLARKĘ OKIENNĄ Z PCV
okna typowe w systemie
panorama w ciągłej sprzedaży
parapety z marmuru syntetycznego i PCV
drzwi zewnętrzne i wewnętrzne Porta
drzwi antywłamaniowe Witex Super-Lock
rolety antywłamaniowe
18189
15-727 Białystok, ul. Hetmańska 40,
tel. 510-126 w. 307

DACHY
niepalna
wełna
ROCKWOOL
Wełna
- DACHROCK
- SPODROCK
do termoizolacji wszystkich typów
stropodachów i dachów płaskich
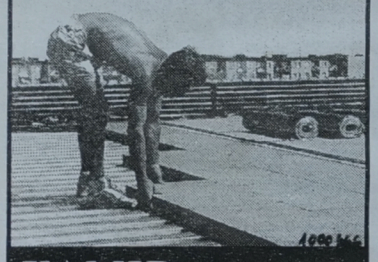
KAMIR
Białystok, ul. Baranowicka 115
tel./fax 328-437, 433-233

Droższe urządzenia są „mądrzejsze"

Jedzenie na falach

Kuchenki mikrofalowe są niezwykle popularne w naszych domach. Szybkie rozmrażanie, gotowanie szklanki wody w ciągu minuty, pieczenie kurczaka przez dwadzieścia minut, opiekanie, odgrzewanie, a także programowanie tych czynności bezpośrednio po sobie sprawia, że często zapominamy o obawach przed szkodliwym promieniowaniem.

Niezwykle bogata oferta białostockich sklepów może zaskoczyć niejednego klienta. Znaczne różnice cen od kilkudziesięciu do kilkuset złotych odzwierciedlają przede wszystkim liczbę funkcji kuchenki i jakość firmy, w której została wyprodukowana. Tańsze modele z reguły nie posiadają rusztu oraz tzw. obiegu gorącego powietrza, niezbędnego do przyrządzania pizzy i pieczenia ciast oraz wbudowanego programu pamięci. Bardziej istotne jest jednak na ogół to, że mają słabsze zabezpieczenie przed emitowanym promieniowaniem.

Z wyjątkowo dobrego zabezpieczenia swoich urządzeń przed emitowaniem szkodliwego promieniowania znane są firmy Moulinex i Panasonic. Na szczególną uwagę w wyrobach tych firm zasługuje skuteczny wyłącznik „stop", działający w momencie otwierania drzwiczek.

Istotną cechą kuchenki jest jej pojemność. Decyduje ona o tym, ile i jak dużych naczyń możemy jednorazowo do niej wstawić. Przed dokonaniem zakupu warto więc zastanowić się, jakiej wielkości urządzenie będzie odpowiednie do naszej kuchni. Szukając kuchenki o właściwych wymiarach należy wziąć też pod uwagę to, iż nie można ustawić jej w pobliżu jakiegokolwiek źródła ciepła. Powietrze zasysane przez otwory wentylacyjne kuchenki może mieć bowiem najwyżej 35 st. C. Między ściankami a wentylacją kuchenki powinno być co najmniej 2 cm odległości, zaś nad górną ścianą – 5 cm.

Podstawowym parametrem, który decyduje o czasie przygotowania potraw, jest moc kuchenki. Im jest ona wyższa, tym czas, który musimy poświęcić na gotowanie, jest krótszy. Nie powinniśmy się zniechęcać dużą mocą pobieraną przez kuchenki mikrofalowe. Zużycie energii przez nie jest i tak dwa razy mniejsze niż przez kuchnie elektryczne.

Kuchenka jest nieoceniona, jeśli posiada dodatkowo talerze obrotowe, zapewniające równomierne nagrzanie potrawy. Nie musimy wówczas wyłączać urządzenia i przestawiać potrawy.

Są też specjalne talerze umożliwiające pieczenie. Jeden z takich opatentował Whirlpool. Talerz ten wykonany jest z materiału ferrytowego. Nagrzewając się do 200 st. C sprawia, że pieczenie ciasta odbywa się w takich samych warunkach jak w piekarniku.

Wielofunkcyjne kuchenki można programować, zaś wyższej klasy urządzenia posiadają wbudowaną pamięć. Możemy przechowywać w niej pewne ustawienia programu często przez nas wykorzystywane. Dzięki temu wywołujemy je szybko i w nieskomplikowany sposób. Jednak programowanie i pamięć bardzo niekorzystnie wpływają na cenę sprzętu.

BK

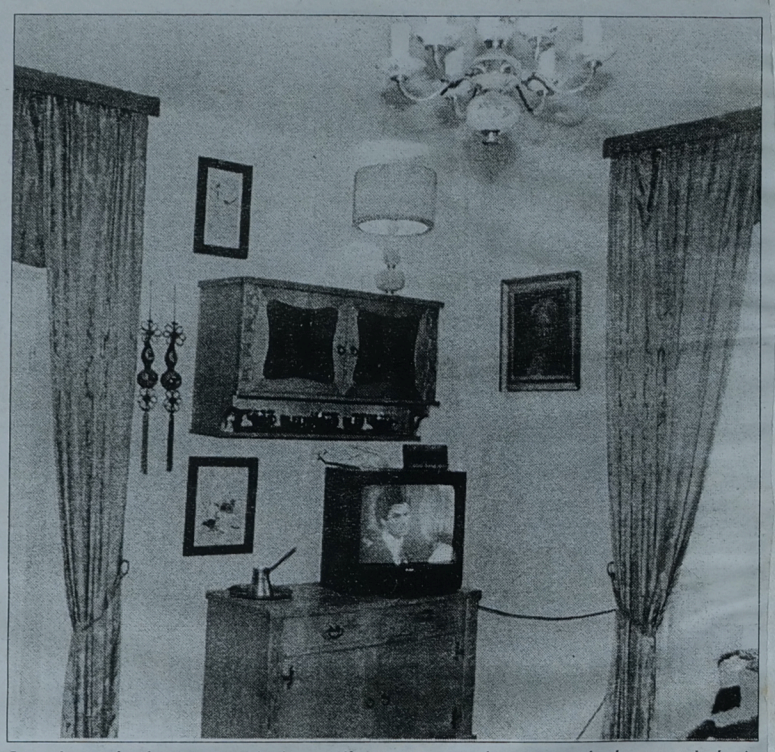

Lampka nad telewizorem nie jest najlepszym pomysłem (przeszkadza w oglądaniu TV), nie rozświetla zbyt dobrze ciemności. Znacznie lepiej będzie funkcjonowała obok telewizora. **Fot. A. Zgiet**

Oświetlenie mieszkań

I stało się jasno

Ładny żyrandol, nowoczesne żarówki, dobre lampy - to jeszcze nie wszystko, aby w domu było jasno. Trzeba je jeszcze umiejętnie zainstalować.

Prawidłowe umieszczenie oświetlenia w naszym domu nie jest rzeczą prostą. W zależności od tego, w jakim pokoju są umieszczone lampy, zmienia się ich zadanie.

Światło przed budynkiem ma dwa zadania - oświetlić dom i drzwi. W drugim przypadku powinno być tak umieszczone, aby dobrze oświetlało osobę stojącą tuż przed drzwiami, ale jej nie oślepiało.

Pomieszczenia w domu oświetlamy w zależności od ich przeznaczenia. W przedpokoju powinno być jasno. Bez sensu jest tworzenie nastrojowego oświetlenia, które będzie nam tylko sprawiało kłopoty, gdy np. upuścimy monetę lub pierścionek. Podobnie w łazience. Tam dokonujemy przeglądu swojej twarzy. Tutaj oświetlenie musi być jasne i tak zamontowane, by np. stojąc przed lustrem padało wprost na naszą twarz. Wtedy będziemy mogli spokojnie sprawdzić, czy używana przez nas pasta nareszcie dała efekt w postaci śnieżnobiałych zębów.

Prawdziwym miejscem do eksperymentów jest salon lub duży pokój. Tutaj wybór świateł jest dowolny. Można zainstalować jeden główny żyrandol i to wszystko. Jednak coraz częściej polecane jest zamontowanie dwóch rodzajów oświetlenia. Część lamp wisi na ścianach i one tworzą ciepłą atmosferę, jednak kiedy chcemy, aby w pokoju było bardzo jasno – włączamy mocne oświetlenie rozmieszczone na suficie. Jeżeli w tym właśnie pokoju oglądamy telewizję, warto zainstalować tu lampę w pobliżu telewizora. Będzie ona włączana równocześnie ze szklanym ekranem, co dobrze wpłynie na nasz wzrok (oglądanie telewizji przy całkowicie zgaszonych światłach jest szkodliwe dla wzroku).

Miejsce pracy oświetlamy tak, by nasz wzrok nie męczył się zbyt szybko podczas pisania lub czytania. Lampa na biurku powinna być tak ustawiona, aby w czasie lektury cień naszej głowy nie padał na książkę lub zeszyt. Poza tym lampa nie może być zbyt blisko blatu, gdyż wtedy światło odbija się od jasnego papieru i razi nas w oczy.

Pokój, w którym odpoczywamy, nie powinien razić zbyt jasnym światłem płynącym z jednego miejsca. O wiele bardziej sprawdza się tu kilka słabszych źródeł jasności.

BK

Przedpokój wizytówką domu

Co do korytarza?

Przedpokój jest pierwszym pomieszczeniem w mieszkaniu, które zobaczy nasz gość. Tutaj też najczęściej przyjmujemy listonosza, inkasenta z rachunkami za gaz, zamieniamy też kilka słów z sąsiadami.

Planując urządzenie przedpokoju powinniśmy pamiętać o jego funkcji. Jest to pomieszczenie, przez które najczęściej przechodzimy w ciągu dnia. Sam ten fakt powoduje, że powinno ono być jak najmniej zagracone. Bez względu na wielkość należy je tak urządzić, by bez problemów mogły się w nim minąć dwie ubrane osoby (np. wchodząca i wychodząca). Eksperyment warto przeprowadzić przy otwartych drzwiach wyjściowych, które zawsze zabierają część powierzchni.

Na podłodze w przedpokoju powinna być nawierzchnia łatwa do sprzątania i mycia. Nie sprawdzają się tutaj podłogi drewniane, znacznie lepsze jest linoleum lub nawet posadzka. Aby dodać ciepła pomieszczeniu, na podłodze można położyć dywanik. W przedpokoju najczęściej stawiamy szafę na kurtki, płaszcze oraz obuwie. Jeżeli w naszym mieszkaniu takie pomieszczenie jest niewielkie, to szafę z powodzeniem zastąpią nam wieszaki umocowane bezpośrednio na ścianie. Przy okazji pod spodem można postawić skrzynię, w której schowamy buty, będzie można na niej położyć szalik i rękawiczki. Montując wieszak pamiętajmy, że powinien on być dostosowany do wzrostu domowników. Jeśli mamy dzieci, to dwa kołeczki można umocować niżej, aby nasze pociechy same zadbały o swoje okrycia po przyjściu z podwórka.

Jeżeli zadecydujemy, że telefon będzie umieszczony na korytarzu, wtedy warto umieścić go na ścianie. O ile pozwala na to miejsce, to pod spodem można umieścić jakiś mebel do siedzenia. Obok telefonu musi być koniecznie miejsce na książkę telefoniczną, notes.

Przedpokój jest miejscem, gdzie mamy ostatnią chwilę przed wyjściem na sprawdzenie, czy wszystko mamy przy sobie. Dlatego też oświetlenie w tym pomieszczeniu powinno być jasne i wyraźne. Z tego samego powodu warto tu zamontować lustro.

Przy rozmieszczaniu wszystkich mebli w przedpokoju należy zwrócić uwagę, czy nie przeszkadzają one podczas komunikacji z innymi pomieszczeniami. Nawet najpiękniejszy stolik, ława doprowadzą nas kiedyś do szału, jeżeli będziemy się o niego często obijać.

BK

Ekologiczna ochrona drewna

Woskowana podłoga

Najlepszymi naturalnymi środkami do ochrony drewna jest wosk i olej. Pierwszy z nich tworzy powierzchnię, której nie trzyma się kurz i brud, drugi wnika głęboko w drewno – utwardzając je.

Drewno w domu tworzy przyjemny i zdrowy klimat. Jeżeli nie pokrywa go lakier, bardzo dobrze reguluje wilgotność pomieszczenia. Aby je zakonserwować można użyć wosku i oleju, a drewno i tak nie straci swoich właściwości (inaczej niż w przypadku lakierowania). Olej i wosk upiększają i konserwują drewno, a są przy tym nieszkodliwe i całkowicie ekologiczne. Poza tym ich stosowanie nie nastręcza żadnego problemu.

Surową drewnianą podłogę malujemy przy pomocy pędzla grubą warstwą oleju do drewna. Potem musimy go wetrzeć w podłogę – do tego bardzo dobrze nadaje się wełna stalowa lub płótno ścierne, może też być zwykła gąbka do mycia naczyń. Olejem można pokryć także powierzchnię mebli. Olej, który nie wsiąkł w drewno po 10 minutach od wtarcia zbieramy lub jeszcze raz rozsmarowujemy. Po zastosowaniu oleju często uwidaczniają się małe włókna drewna. Wtedy musimy powierzchnię ponownie przeszlifować drobnym papierem ściernym. Następnie (po odczekaniu około 12 godzin) nakładamy grubą warstwę wosku, którą dokładnie szczotkujemy.

Do wszystkich tych czynności możemy zastosować kilka rodzajów oleju do drewna: impregnujący (przeznaczony do powierzchni bardzo wsiąkliwych), twardy (do powierzchni silnie obciążonych mechanicznie), pokost lniany (impregnuje i uodparnia na wodę). Jest też wybór wosków: podłogowy (przeznaczony do powierzchni o dużych obciążeniach), pszczeli (do mebli, zabawek), antyczny (nadaje ciemniejszy odcień, stosowany jak poprzedni), w płynie (dobry do gruntowania).

BK

BABYLON BIAŁYSTOK
ul. Ciołkowskiego 88A, tel./fax 410-002
ZAPRASZAMY W GODZ. 8.00-17.00
PRZYJDŹ - ZOBACZ - KUP
STOLARKA BUDOWLANA
ROLETY Z ALUMINIUM
DRZWI PŁYTOWE
OKLEINOWANE
PRZECIWPOŻAROWE,
OKNA STOLBUD Sokołka S.A.
PORTA
DRZWI PORTA
PORTA znaczy DRZWI
OKNA PCV, DRZWI DREWNIANE, BRAMY GARAŻOWE HÖRMANN
1000140
SPRZEDAŻ RATALNA DO 10.000 BEZ ŻYRANTÓW ☆ ZAPEWNIAMY TRANSPORT, MONTAŻ
BONIFIKATA 10% - OD CENY PRODUCENTA NA WYROBY STOLBUD SOKÓŁKA

OCIEPLENIE
niepalna
wełna
ROCKWOOL
Produkty z wełny
do ocieplania i wyciszania
ROCKMIN
- płyty do poddaszy i podłóg.
ROCKMUR
- płyty do ścian warstwowych.
PANELROCK
- docieplenie zewnętrzne
1000151
HURTOWNIA PREFBUD
15-182 Białystok, ul. 27 Lipca 62, tel./fax 539-281

Dom wśród drzew

Sadzić z głową

Wiele osób sadząc drzewa czy nawet krzewy iglaste obok domu albo w przyblokowym ogródku nie zdaje sobie sprawy, że za kilkanaście lat ich gałęzie wprost wrosną w okna. Z malutkich drzewek i krzewów wyrastają olbrzymy, które rozsadzają korzeniami fundamenty, sieć kanalizacyjną, ocieniają liśćmi okna i ogród. Zaś za legalną, jak i nielegalną wycinkę trzeba drogo płacić.

Aby legalnie wyciąć drzewo, trzeba otrzymać pozwolenie Urzędu Miejskiego lub gminy. W ubiegłym roku tylko Urząd Miejski w Białymstoku rozpatrzył około 370 wniosków i pozwolił na usunięcie 800 drzew. Jednocześnie nakazał posadzenie 2.200 nowych.

Białostoczanie prosili często o pozwolenie na wycięcie drzew posadzonych dwa metry od budynków. Po latach rozrosły się one do wielkich rozmiarów i dosłownie wrastały w okna domów jednorodzinnych lub bloków.

Zdarza się, że małe przed laty cisy i cyprysiki rozsadzają płyty grobowców. Rośliny te są bowiem chętnie sadzone na cmentarzach. Czasami świerk posadzony w małym ogródku rozrasta się do takich rozmiarów, że w ogródku, z powodu zacienienia i zmiany struktury gleby, nie chce urosnąć nic więcej.

Bezpłatnie można wyciąć tylko drzewa uschnięte, stare i zagrażające wypadkiem (na ścięcie drzew owocowych nie trzeba mieć pozwolenia). Za usunięcie zdrowych trzeba płacić i to niemało. Wysokość opłaty zależy od obwodu pnia mierzonego na wysokości 130 cm od ziemi lub pod koroną. **Najdrożej kosztuje wycięcie jodeł, tulipanowców, magnolii, korkowców, miłorzębów, metasekwoi, cisów i cyprysików.** Np. za 1 cm obwodu pnia, przy obwodzie drzewa do 25 cm, trzeba zapłacić ponad 220 zł. Jeśli drzewko będzie miało obwód większy niż 101 cm, opłata wynosi prawie 660 zł za każdy centymetr.

Najtaniej kosztuje wycięcie topoli, olchy, klonu jesionolistnego, czeremchy, wierzby i grochodrzewu – 6,40 zł za centymetr (przy obwodzie pnia do 25 cm). W naszych ogródkach chętnie też sadzimy świerki pospolite, sosny, daglezje, modrzewie. Ich wycinka kosztuje, również przy grubości pnia do 25 cm, ponad 17 zł za każdy centymetr. Za usunięcie ozdobnych odmian jabłoni, śliw, wiśni, świerków „szlachetnych", żywotników, jodły pospolitej trzeba zapłacić jeszcze więcej – ponad 42 zł za centymetr.

Kary za nielegalnie wycięte drzewo są bardzo wysokie. Np. usunięcie cyprysika lub magnolii o obwodzie pnia 15 cm będzie kosztować 6.480 zł, topoli lub wierzby – 190 zł, świerku pospolitego lub sosny – 520 zł, a świerka „szlachetnego" lub jabłoni ozdobnej – 1.300 zł. Za usunięcie lub zniszczenie drzewa na obszarze ochrony uzdrowiskowej (np. w Supraślu lub Augustowie) oraz na terenie nieruchomości wpisanej do rejestru zabytków, kary trzeba pomnożyć przez 2.

– Cennik jest bardzo rygorystyczny – stwierdził Krzysztof Chojnowski, kierownik Referatu Ochrony Środowiska Urzędu Miejskiego w Białymstoku.

Na razie w Białymstoku nikt kary nie zapłacił. W kilku przypadkach nielegalnych wycinek nie odnaleziono sprawców.

MAŁGORZATA M. NIETUPSKA

Egzotyka na parapecie

Granat – symbol płodności



Granaty czasem można spotkać na straganach i w sklepach. W Polsce są jednak drogie. Jeden owoc kosztuje 3-5 zł w zależności od wielkości. W krajach tropikalnych i subtropikalnych granatowca właściwego uprawia się od co najmniej 7 tys. lat. Czasem w kwiaciarni można kupić jego sadzonkę. Można również spróbować wyhodować go z nasiona.

Dojrzały granat ma w środku mnóstwo nasion, dlatego od wieków był uważany za symbol płodności. Każde nasiono jest otoczone czerwoną „galaretką" o kwaśnym smaku. To właśnie z niej produkuje się bardzo pożywny sok. Jedzenie świeżych osłonek nasion jest zalecane przy przeziębieniach oraz jako środek przeciwgorączkowy i przeciwastmatyczny.

Granaty można z powodzeniem uprawiać na parapetach w mieszkaniu. Najlepiej sadzonkę kupić w kwiaciarni lub zdobyć od znajomych. Już po roku młoda roślina powinna zacząć kwitnąć. A kwitnie długo – od wiosny do jesieni. Kwiaty trzeba zapylać pędzelkiem. Najlepsze do hodowli są okna od strony południowej. Im więcej ostrego słońca, tym roślina będzie się czuła lepiej. Granaty będą dobrze rosły w zwykłej ziemi kupionej w kwiaciarni. Trzeba pamiętać, że pod koniec jesieni zwykle zrzucają liście. Wtedy najlepiej postawić je w chłodnym miejscu (do 8 st. C) i rzadko podlewać. Granatowce są smacznym kąskiem dla mączlików szklarniowych. Dlatego świeżo kupioną roślinę najlepiej poddać co najmniej kilkutygodniowej kwarantannie.

MN
Fot. A. Zgiet

Sztuczny kamień też może być piękny

W dowolnym kształcie

Sztuczne kamienie są znacznie tańsze niż naturalne, lżejsze i można je kupić w wielu kolorach. Najczęściej takie „kamienie" udają piaskowiec, marmur i granit. Są trwałe, eleganckie i łatwo można je konserwować.

Sztuczne kamienie tym się różnią od naturalnych, że tworzy je człowiek. Niektóre, jak np. marmury żywiczne, składają się głównie z prawdziwych odłamków marmuru spojonych żywicą. Inne to odpowiednio wykończony beton. Wiele sztucznych kamieni do złudzenia przypomina naturalne skały.

BORDOWY PIASKOWIEC

Płytki imitujące piaskowiec najczęściej mają barwy kremową, brązową lub brązowofioletową. Są też płytki wielobarwne. Używa się ich głównie do wykańczania ścian budynków na zewnątrz oraz ogrodzeń. Mogą mieć kształty regularne lub nieregularne i różną powierzchnię (od 9 do 90 cmkw.). Do wyboru są także rozmaite faktury – od gładkich po chropowate, wyglądające tak, jak gdyby płytki odłupano od prawdziwych skał. Metr kwadratowy sztucznego piaskowca kosztuje w białostockich sklepach zwykle około 30 zł.

PRZEDWOJENNY BRUK

Z betonu można wykonać praktycznie każdy „kamień" i w dowolnym kolorze. Może to być np. wzór przedwojennej kostki czy romańskiej posadzki. Betonowy „kamień" nadaje się do wykonywania dojazdów, podjazdów, chodników, ścieżek, ogrodowych schodów.

Technologia wykonywania nawierzchni betonowej, do złudzenia imitująca kamień, przywędrowała do Polski kilka lat temu z Anglii. Nawierzchnię tego typu można obejrzeć np. w pobliżu kościoła ewangelickiego w centrum Warszawy. W naszym regionie wykonuje ją tylko jedna firma w Olecku.

Przygotowane podłoże najpierw wylewa się betonem klasy B-20 lub nawet wyższej z domieszką specjalnego wzmacniającego włókna. Tak przygotowaną powierzchnię pokrywa się utwardzaczem, w skład którego wchodzą kwarc, środki koloryzujące i uplastyczniające. Twardniejący beton posypuje się rozdzielaczem (proszkiem o konsystencji talku) i odciska wzór jedną z kilkudziesięciu rodzajów form. W ten sposób otrzymuje się nawierzchnię o grubości 10-12 cm, o dowolnej fakturze, kolorze, doskonale imitującej prawdziwy kamień. Wykonanie metra kw. tego rodzaju nawierzchni kosztowało jesienią 60 zł. Zimą nie można jej wykonywać ze względu na zbyt niską temperaturę.

CIEPŁY MARMUR

Najdroższy sztuczny kamień to marmur żywiczny. W jego skład wchodzą w co najmniej 85 proc. odpowiednio dobrane kompozycje grysów marmurowych, które są połączone żywicą. Taki marmurowy konglomerat jest, podobnie jak naturalny marmur, bardzo trwały, nienasiąkliwy, odporny chemicznie, gładki, błyszczący i elegancki. Niektóre jego rodzaje są tak łudząco podobne do naturalnego marmuru, że potrafi je odróżnić tylko znawca. Są jednak cieplejsze w dotyku. Można z niego wykonywać parapety, okładziny stopni i podstopnice, płyty ścienne, lady, blaty, zestawy łazienkowe (półki, wieszaki, oprawy luster), wazony, misy, posadzki. Ceny płytek z marmuru żywicznego o grubości 1-2 cm zaczynają się od 100 zł/mkw.

MAŁGORZATA M. NIETUPSKA

Żywy ogniк w domu

Woskowy zawrót głowy

Nic tak nie tworzy nastroju w mieszkaniu jak kilka zapalonych świec. Obecnie na rynku można wybierać i przebierać w kształtach tych woskowych przedmiotów.

Dawniej świece używano do oświetlenia pomieszczeń. Z czasem musiały one ustąpić miejsca lampom naftowym i żarówkom. Jednak ich specyficzny czar spowodował, że do dzisiaj są często używane.

W sklepach możemy kupić różnego rodzaju świece: zwykłe i zapachowe, grube i cienkie, długie i krótkie, o najbardziej wymyślnych kształtach, takie które spalają się całe i takie, po których zostaje roztopiony wosk.

W zależności od okoliczności powinniśmy używać różnych świeczek. Oczywiście na tort wbijamy te najmniejsze (sprzedawane w specjalnych zestawach po kilkanaście sztuk). Podczas zakupu warto sprawdzić, czy są one zaopatrzone w specjalne podstawki.

Do kolacji można postawić na stole kilka cienkich i długich świec, które będą się paliły równo nie pozostawiając zbyt wiele wosku. Przy jedzeniu nie powinniśmy stosować świeczek zapachowych – z talerza i tak będzie płynęło dostatecznie wiele woni. Co innego, gdy siedzimy przy lampce wina, czy też koniaku. Wtedy oprócz długich świec, możemy wokół rozstawić kilka grubych, które będą paliły się przez długi czas.



Każda ze świec jest urocza w surowej formie, postawiona bezpośrednio na stole, czy też parapecie, jednak charakteru dodaje oprawa – czyli świecznik.

BK
Rys. T. Muszyńska

FH Zajkowska
Blachy:
- ocynkowane
- aluminiowe
- powlekane
- czarne
Rury stalowe:
- czarne
- ocynkowane
Stal kątowa
Płyty gipsowo -kartonowe
Grzejniki żeliwne i aluminiowe
oraz inne materiały budowlane
Zapewniamy transport
FH Zajkowska
ul. Składowa 10
(wjazd od ul. Hurtowej)
tel. 455-029
1000013

NA POLSKIM DACHU POLSKA BLACHA DACHÓWKOWA
FLORA
● blachy trapezowe ocynkowane i powlekane
● blachy gładkie ocynkowane i powlekane
● szeroka gama kolorystyki
HURTOWNIA PREFBUD
15-182 Białystok, ul. 27 Lipca 62, tel./fax 539-281

HURTOWNIA STALI I METALI KOLOROWYCH
Dealer Huty Ostrowiec
Dealer Huty Zawiercie
WYROBY HUTNICZE
■ stale zbrojeniowe
■ kątowniki
■ ceowniki
■ dwuteowniki
■ płaskowniki
■ blachy czarne i ocynkowane
■ rury czarne i ocynkowane
■ profile zamknięte
METALE KOLOROWE
■ brąz ■ aluminium ■ mosiądz
■ MIEDŹ: rury i kształtki
mirpol
15-620 Białystok, tel. 512-606
ul. Elewatorska 29, tel. 514-061, fax 514-063
800000

WÓZKI WIDŁOWE
PH ABO 15-522 BIAŁYSTOK-ZAŚCIANKI, ul. Szosa Baranowicka 72c, tel. (085) 41-00-55 w. 7
SPRZEDAŻ:
❑ CZĘŚCI ZAMIENNYCH DO WÓZKÓW WIDŁOWYCH,
❑ OGUMIENIA,
❑ WÓZKÓW WIDŁOWYCH NOWYCH I PO REMONCIE,
❑ WÓZKÓW PALETOWYCH - MAGAZYNOWYCH
DOJAZD z centrum Białegostoku w kierunku przejścia granicznego Bobrowniki, przy stacji benzynowej, w budynku STW i Banku Spółdzielczego.
19302

bm

CENY MIESZKAŃ DWU- I TRZYPOKOJOWYCH

Lokalizacja	Powierzchnia w m²	Piętro	Uwagi	Cena w tys. zł
DWUPOKOJOWE				
ul. Suraska Białystok	49,3	I	wyremontowane, tel.	66
ul. Staszica Białystok	43,7	wysoki parter	bez. tel., nowe	61
TRZYPOKOJOWE				
ul. Mieszka I Białystok	48,8	I	tel.	55
Plac Wyzwolenia Białystok	60,2	IV	tel.	66,3
ul. Staszica Białystok	60,9	I	bez tel., nowe	89
ul. Pułkowa Białystok	48,5	IV	tel.	60
Białostoczek Białystok	60,5	III	tel.	64
ul. Wąska Białystok	60,0	IV	tel.	65
ul. Dmowskiego Łomża	55,5	I	—	55
ul. Kasztelańska Łomża	72,0	I	—	86
ul. Słowackiego Łomża	60,5	II	—	60,5
Osiedle Północ Suwałki	62,9	parter	—	51
Centrum Suwałki	64,0	II	—	51

zebr.: JB, nom, HC

Informacje pochodzą z „Wschodniej Agencji Nieruchomości" i „Home Service" w Białymstoku, „Tytan" i „Baltico" w Łomży oraz „Transakcja" w Suwałkach.

Poszukiwane M-3

Większość klientów agencji obrotu nieruchomościami, poszukujących mieszkania trzypokojowego, wybiera metraż 60 mkw. Są jednak i tacy, którzy szukają jak najmniejszych mieszkań z trzema pokojami: 47-48 mkw. Do Wschodniej Agencji Nieruchomości wpływa obecnie dosyć dużo ofert dotyczących M-4 i nie powinno być problemów z ich kupnem. Inaczej jest z mieszkaniami dwupokojowymi. Jest ich bardzo mało, a zainteresowanie jest duże. Wśród M-3 największym zainteresowaniem cieszą się mieszkania 32-36 mkw. Zazwyczaj mają one podobny układ: większy pokój jest przechodni, natomiast drugi jest długi i wąski. Jeżeli powierzchnia mieszkania dwupokojowego nie przekracza 40 mkw., cena zazwyczaj jest trochę wyższa. Kształtuje się w granicach 1.100 zł – 1.200 zł za mkw..

Oprócz powierzchni i liczby pokoi, o cenie mieszkania decyduje także ogólny stan, w jakim się znajduje. Jeżeli jest komfortowo urządzone, jego cena jest wyższa. W innych przypadkach parkiet, glazura i terakota nie zawsze są mile widziane. Natomiast aż połowa klientów rezygnuje z danego mieszkania w momencie, kiedy dowiaduje się, że jest ono w wieżowcu.

(koci)

CHCESZ DZIŚ ODEBRAĆ KLUCZ DO MIESZKANIA?
ZADZWOŃ DO NAS!
osiedle Wysoki Stoczek rejon Dworskiej i H. Kołłątaja
- mieszkania trzypokojowe 58,70 mkw. i 59,10 mkw.
- gwarancja stałej ceny
- możliwość rozłożenia płatności na raty
- własność notarialna
- ogrzewanie z lokalnej kotłowni olejowej
- administrowanie przez Wspólnotę Mieszkaniową
- realizacja książeczek mieszkaniowych
- ulga podatkowa
PRZEDSIĘBIORSTWO BUDOWLANO-HANDLOWE bial bud spółka z.o.o.
15-950 Białystok, ul. Daleka 1b
info(085)325958
Pon.-pt. 7.00-15.00
1000214

PORTA "DOR-RYN" s.c.
DEALER
OFERUJE PAŃSTWU DRZWI TŁOCZONE I LAMINOWANE ORAZ SKRZYDŁA DO METALOWYCH FUTRYN
19326
15-459 Białystok, ul. Częstochowska 14/2, tel. (085) 524-328, 524-486

PH WIS 15-950 Białystok ul. Fabryczna 1, p. 406 tel. 750-739 750-218 w. 143
STAL
ø 6 - ST3S - 920 zł/t.
ø 8 - 34GS - 945 zł/t.
ø 10 - 34GS - 864 zł/t.
ø 12 - 34GS - 845 zł/t.
ceny netto

SUCHY TYNK
BI. OCYNKOWANE 0,5 do 2 mm
- aluminiowe 0,5~6 mm
- czarne 0,5~6mm
- powlekane (dach trap.)
STAL ZBROJENIOWA
- gładka - żebrowana
RURY STALOWE
- czarne - ocynkowane 3/8" - 2 1/2"
KSZTAŁTOWNIKI
- stalowe: walcowane - zimnogięte
- kątowniki - ceowniki, dwuteowniki
- przekroje zamknięte - płaskowniki
Suchy tynk - akcesoria
-papy - lepik - dysperbit abizol KL, R
- eternit - ościeżnice stalowe
- grzejniki żeliwne i aluminiowe - siatki ogrodzeniowe i budowlane - cement - wapno
- styropian M15, M20, M20 frez
- wełny mineralne 5~15cm
- okna dachowe VELUX
18646C
ZAPEWNIAMY TRANSPORT
HeBUD Białystok, ul. Zwycięstwa 39 tel./fax 516-811 tel. 512-354 w. 44 godz. 7-16, sob. 8-14

METALKOMPLEX - Krupniki 20 k. Białegostoku tel. (085) 612-466, lub Punkt Sprzedaży Czyżew, ul. Słoneczna 2, tel. 322
Poleca:
Blachy ocynkowane lub ocynkowane lakierowane, gładkie, falowane, trapezowane, w różnych kolorach.
Panel fasadowy "Jan" z docieplenieм w różnych kolorach.
Falowanie lub trapezowanie blach do 2,5 m.b. dł.
Rynny, rury spustowe, uchwyty do rynien i rur, kolanka, końcówki rynien.
Podkładki do papy i eternitu
Tyczki do pomidorów lub innych roślin pnących.
1000012
PONADTO wykonujemy krycie dachów i elewacji z blach
ZAPEWNIAMY: - wszystkie materiały własne - dobrych fachowców - niskie ceny
ZAPRASZAMY

LIPOWA RATUSZ LINIARSKIEGO SURASKA BIURO OGŁOSZEŃ SIENKIEWICZA M.C. SKŁOD LEGIONOWA CENTRAL
Nasze biuro ogłoszeń Białystok, ul. Suraska 1 tel./fax 42-51-16

Zakład Produkcyjny ES Białystok,ul. Warszawska 21/115 tel/fax 436-800 wew.223
OKNA PCV
na indywidualne zamówienia o wymiarach katalogowych oraz nietypowych
BONIFIKATA
3-5% na okna zamówione do końca lutego

ROLETY OKNA DRZWI
ROLETY ANTYWŁAMANIOWE ALULUX.
- BRAMY GARAŻOWE ZWIJANE produkcja - MONTAŻ
- BRAMY SEKCYJNE
- SYSTEMY ALUMINIOWE DRZWI, OKNA, WITRYNY - produkcji METALPLAST - BIELSKO
- WYSTROJE WNĘTRZ
- STOLARKA PCV - POLTROCAL, PANORAMA, TROCAL producent METALPLAST - KALISZ ORAZ W SYSTEMIE NIEMIECKIM KÖMMERLING
- OKNA DREWNIANE
SPRZEDAŻ MONTAŻ SERWIS
18650
ul. Fabryczna 2, tel. 750 - 107 tel./fax: 545-529 WIGA

WERSAL PODLASKI
B-stok, ul.Piękna 3 tel.44-30-11, 45-51-95
TU MOŻE BYĆ TWOJE MIESZKANIE
Szosa Krętа Golędzinowska Pułaskiego Pracownicza Wiejska
Mieszka I Piasta Os. Piasta Chrobrego Płatowskiego Skorupy
Pogodna Wiejska Sokólska Krętа Dojlidy
Na moim nowym parapecie zmieściły się wszystkie moje kwiatki !

19093
WIÓR S.C.
PRZEDSIĘBIORSTWO PRODUKCYJNO-HANDLOWE
15-113 Białystok
• ul. Szosa Północno-Obwodowa 38
• tel. (085) 761-458
• tel./fax (085) 755-606 • tlx 854301
- Płyty meblowe:
✓ laminowane
✓ okleinowane
✓ surowe
- Obrzeża i folie meblowe
- Blaty i fronty meblowe w wykończeniu postforming
- Fronty kuchenne MDF w wykończeniu PCV
- Panele boazeryjne
- Akcesoria meblowe
Wszystkie wyroby posiadają europejską klasę higieny E-1
Funkcjonalność w pięknym stylu

WAREX
Ignatki, k. Białegostoku
tel. (085) 631-033, fax (085) 631-223
Białystok, ul. Elewatorska 29, tel. (085) 518-898
Producent Bet. Bloczków Fundamet.
wym. 38x25x12 ciężar ok 25 kg M6
wym. 25x25x14 ciężar ok 19 kg M4
Dystrybutor Cementowni Chełm oferuje hurtowo i detalicznie cement worki
HURTOWNIA MATERIAŁÓW BUDOWLANYCH
gipsy, płyty — Cegły:
akcesoria — szamotowe
papy, lepik — palone zwykłe
wapno — klinkierowe
Gullfiber — bloczki z betonu komórkowego
wełny — stolarka
maty — okna Velux
styropian — ościeżnice
dachówka ceramiczna — węgiel, koks
stal żebrowana — inne materiały budowlane
walcówka
ZAPEWNIAMY TRANSPORT
ZAPRASZAMY w godz. 7 - 16

DYREKCJA SPZOZ OLECKO

z upoważnienia Wojewody Suwalskiego

ogłasza przetarg na świadczenie usług medycznych na rzecz mieszkańców uprawnionych do bezpłatnych świadczeń leczniczych na terenie działania SPZOZ Olecko w zakresie:

- – lekarza rodzinnego,
- – ginekologii,
- – badań kierowców,
- – badań profilaktycznych,
- – usług lekarskich i pielęgniarskich,
- – neurologii,
- – laryngologii,
- – dermatologii,
- – okulistyki,
- – dyżury lekarskie w Dziale Pomocy Doraźnej.

Oferty powinny zawierać informacje zgodnie z paragrafem 14 Rozporządzenia Ministra Zdrowia i Opieki Społecznej z dnia 5 sierpnia 1993 r. w sprawie ogólnych warunków trybu zawierania i rozwiązywania umów o udzielanie świadczeń zdrowotnych oraz trybu ustalania i rozliczania należności za te świadczenia (Dz.U. 76 poz. 363).
Oferty należy składać w Sekretariacie Samodzielnego Publicznego Zakładu Opieki Zdrowotnej, ul. Wojska Polskiego 5, 19-400 Olecko, w terminie 3 tygodni od daty ukazania się ogłoszenia.

(1000351)

GRZEJNIKI
centralnego ogrzewania

– wodne
(system ogrzewania z kotłem gazowym, olejowym lub elektrycznym)

– elektryczne
(system ogrzewania o najniższym koszcie inwestycyjnym – bez rur, kotła)

– wodno-elektryczne
(najlepsze w okresach przejściowych – późna jesień, wczesna wiosna – gdy nie ma konieczności uruchamiania całego systemu c.o.)

W stałej ofercie również pozostałe elementy c.o. m.in. rury SAHNA, zawory DANFOSS i HERZ, kotły BERETTA i VAILLANT.

Zapewniamy bezpłatne doradztwo, oraz kompleksowy montaż instalacji grzewczej.

ORYGINALNY CONVECTOR – tylko ze Złotą Statuetką

Filia Handlowa:
BIAŁYSTOK ul. Ryska 5
tel./fax 085/32 35 29

Dystrybutorzy: *Białystok* BARTOSZ ul. Warszawska 5 tel. 43 65 07; *Ełk* Bieroński ul. Łukasiewicza 8 tel. 10 89 08; *Giżycko* TERMIKO ul. Traugutta 5 tel. 35 85; *Gołdap* KARWOWSKI-LIPA ul. Polna 2a tel. 15 04 90; *Grajewo* KAJ ul. Pocztowa 6 tel. 31 84; *Siemiatycze* F.H. WOJCIECHOWSKA ul. Drohiczyńska 44 tel. 55 26 46; *Suwałki* PROBEST ul. Sejneńska 15 tel. 66 69 28, PROTERM ul. Minkiewicza 14 tel. 67 28 54



1000068

PRACA

❒ ZATRUDNIĘ

"(0-85)325-681-TUK". Doradców licencjonowanych, Warszawska 40.

54483

AUTO-MARKET zatrudni kierownika punktu sprzedaży samochodów w Suwałkach ☎(0-85)44-55-48.

1001601

"Marko" Sp. z o.o. Białystok, Szosa Północno–Obwodowa 38

poszukuje kandydata na stanowisko

DYREKTORA FINANSOWEGO

Wymagania:

– umiejętność zarządzania finansami przedsiębiorstwa,

– umiejętność sporządzania analiz ekonomicznych, planowania finansowego i budżetowania z zastosowaniem arkuszy kalkulacyjnych,

– umiejętność wykonywania analiz efektywności projektów inwestycyjnych,

– znajomość rynkowych instrumentów finansowych, umiejętność współpracy z nowoczesnymi systemami bankowymi,

– umiejętność pracy na komputerze.

Zadania:

– współudział w budowie działu finansowo–ekonomicznego w firmie.

Oferujemy:

– możliwość profesjonalnego rozwoju,

– atrakcyjne warunki płacowe.

Oferty obejmujące c.v. wraz z listem motywacyjnym, prosimy składać w sekretariacie „MARKO" Sp. z o.o. Białystok, Szosa Północno–Obwodowa 38, II p., pokój 210 w terminie do dnia 25 lutego 1997 roku.

(1000359)

BLACHARZA lakiernika samochodowego, "ZIBI", ☎(0-85)18-66-77.

1000666

DODATKOWA praca. ☎(0-85)523-393, 523-651, 090535690.

55209

DODATKOWE zajęcie. Ubezpieczenia. ☎(086)16-62-26; 18-99-15.

100041

"MARKO"Sp. z o.o. Białystok, Szosa Północno –Obwodowa 38

poszukuje kandydata na stanowisko

ASYSTENTA DYREKTORA FINANSOWEGO.

Wymagania:

– umiejętność sporządzania analiz ekonomicznych,

– umiejętność wykonywania analiz efektywności projektów inwestycyjnych,

– znajomość rynkowych instrumentów finansowych,

– umiejętność pracy na komputerze.

Zadania:

– współudział w budowie działu finansowo–ekonomicznego w firmie.

Oferty obejmujące c.v. wraz z listem motywacyjnym, prosimy składać w sekretariacie „MARKO" Sp z o.o. Białystok, Szosa Północno–Obwodowa 38, II p., pokój 210, w terminie do dnia 25 lutego 1997 roku.

(1000358)

ROK ZAŁOŻENIA 1988

budosan

BIAŁYSTOK
TEL/FAX (085) 449-595

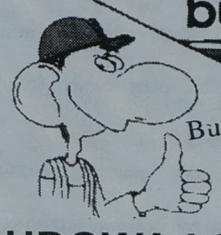

Buduj z nami, najlepszymi fachowcami

19397

BUDOWA I SPRZEDAŻ MIESZKAŃ

Informacje: w siedzibie firmy, ul. Pułaskiego 45/1, tel. 44-95-95

Miejskie Przedsiębiorstwo Wodociągów i Kanalizacji Sp. z o.o. w Łomży, ul. Zjazd 23 ogłasza przetarg nieograniczony na opracowanie dokumentacji technicznej na „Modernizację kotłowni z węglowej na olej opałowy lekki i sieci cieplnej stacji wodociągowej w Łomży, ul. Rybaki 28".

- ✔Dokumenty przetargowe są do odebrania w MPWiK Sp. z o.o. w Łomży, ul. Zjazd 23, pokój nr 9, tel. 16–62–77.
- ✔Oferty w zamkniętych kopertach z napisem: „Modernizacja kotłowni stacji wodociągowej w Łomży, ul. Rybaki 28" należy składać w terminie do 17 marca 1997 r. godz. 15.00 w sekretariacie MPWiK Sp. z o.o. w Łomży, ul. Zjazd 23.
- ✔Pracownikiem upoważnionym do kontaktów z oferentami jest pan Jerzy Babiński, tel. 16–36–03. Otwarcie ofert odbędzie się dnia 18 marca 1997 r. o godz. 10.00.
- ✔Termin realizacji zamówienia: do 30.09.1997 r.

(100027)

Spółdzielnia Kółek Rolniczych Węgorzewo z siedzibą w Trygorcie ogłasza II przetarg nieograniczony na niżej podany sprzęt rolniczy

- 1. Kombajn zbożowy Z056, rok prod. 1985, szt. 1.
- 2. Kombajn zbożowy Z056, rok prod. 1984, szt. 1.

Przetarg odbędzie się w dniu 26 lutego 1997 r. o godz. 10.00 w biurze Spółdzielni w Trygorcie.
Obowiązuje wadium w wysokości 10% ceny wywoławczej wpłacone przed przetargiem.
Zastrzega się prawo unieważnienia przetargu bez podania przyczyn. Informacji udziela się w godzinach 7.00–15.00, tel. 72–976 Węgorzewo.

(1000360)

Rejon Energetyczny Bielsk Podlaski zawiadamia odbiorców o planowanych przerwach w dostawie energii elektrycznej w Hajnówce dla ulic:

➥ **Poddolna, Dolna, dzielnica Paszki Północ, Białostocka i przyległe wraz z Kaszarnią, Odległa, Wilcza, Miłkowskiego i przyległe, Podlasie, Słomiana i Studzienna w dn. 21.02.97 r. w godz. 8.00 – 15.00.**

Wyłączenia spowodowane będą przebudową urządzeń energetycznych.

(1000335)

Gminna Spółdzielnia S.Ch w Likwidacji w Narwi ul. Białowieska 33 sprzeda następujące obiekty:

- ❒ 1. Pawilon handlowy róg ul. Piaski i Bielska w całości lub może być sprzedany segmentami.
- ❒ 2. Sklepy w następujących wsiach: Trześcianka, Ogrodniki, Waśki, Białki i Odrynki.

Informacje można uzyskać w biurze G.S. Narew, tel. 109.
Oferty należy składać w ciągu 5 dni od ukazania się ogłoszenia, pod wyżej podanym adresem.

(1000357)

Zarząd Miasta Białegostoku

- ❒ informuje, że jest zainteresowany zakupem lokali mieszkalnych na potrzeby Gminy Białystok.

Oferty z propozycjami z podaniem lokalizacji, standartu i ceny mieszkań mogą składać osoby fizyczne i prawne w Urzędzie Miejskim w Białymstoku przy ul. Słonimskiej nr 1, pokój 604, w terminie do dnia 7.03.1997 r.

(1000356)

Rejon Energetyczny Sokółka

informuje, że w dniach 20–21.02.1997 w godzinach 7.00–16.00 wystąpi przerwa w dostawie energii elektrycznej w m. Suchowola.

- ✘ Powyższa przerwa podyktowana jest koniecznością remontu sieci elektrycznej.
- ✘ Bliższe informacje o wyłączeniu można uzyskać w RE Sokółka, tel. 21–52 lub na Posterunku Energetycznym w Suchowoli, tel. 124–015.
- ✘ Przepraszamy za kłopoty powstałe w wyniku planowanej przerwy w dostawie energii elektrycznej.

(1000362)

Spółdzielnia Usług Rolniczych w Surażu ogłasza przetarg nieograniczony na sprzedaż bazy PUM w Zawykach, położonej na działce o pow. 5040 mkw.

Na działce znajduje się:

- ➲ – budynek murowany o pow. 224 mkw.
- ➲ – stacja paliw
- ➲ – studnia głębinowa.

Cena wywoławcza 28.000 zł + VAT. Wadium 10% ceny wywoławczej wpłacić do godz. 10.00 do kasy SUR. Koszty sporządzenia aktu notarialnego oraz założenia Księgi Wieczystej ponosi kupujący.
Przetarg odbędzie się 4 marca 1997 r. o godz. 11.00 w siedzibie SUR w Surażu. W przypadku niesprzedaży w I przetargu, II przetarg odbędzie się 1 godzinę po zakończeniu I przetargu.

(1000368)

ELEKTROMECHANIKA pojazdowego. Wasilków, ☎(0-85)18-66-77. 1000939

FIRMA "Miliszkiewicz" zatrudni kierowcę stara. Łomża ☎18-25-05, 18-36-34. 100170

KIEROWNIKA do zorganizowania i poprowadzenia Oddziału w Białymstoku -zatrudni Dystrybutor Sprzętu Biurowego. Oferty prosimy składać w Biurze Ogłoszeń nr 1001424. 1001424

ZATRUDNIMY PRACOWNIKÓW SKLEPU
do działu biurowego
(wymagane: podanie i list motywacyjny)
SANTINA, ul. Mickiewicza 25 1000310

ŁOMŻA. Szwajcarsko -austriacka firma zatrudni przedstawicieli handlowych ☎(0-90)265-761, (0-85)755-856. 57156

POSZUKUJEMY akwizytora z samochodem (ładowność pow. 2,5 tony). ☎(0-85)437-735. 1001406

PRACA (możliwość wysokich zarobków), ☎(086)16-65-32. 100015

STUDENTÓW do zbierania zleceń, ☎42-65-75. 1001048

USA -WIZY, ☎(0-89)5273-000. 55650

❒ SZUKAM PRACY

KIEROWCA z kat. ABCET, ☎(0-117)39-398. 1001246

NAUCZYCIEL poszukuje pracy (pomoc dzieciom w odrabianiu lekcji), ☎512-527. 1001612

PRAWO jazdy BC, paszport. Szukam pracy. ☎(0-85)183-340. 1001309

NIERUCHOMOŚCI

❒ AGENCJE

"(0-85)325-681": Biuro Rzeczoznawcy, Warszawska 40. 54485

(0-85)42-17-56,"WSCHODNIA" -Mieszkania nowe, używane. 54947

"(0-85)436-483 FORUM" -mieszkania używane, nowe -bezprowizyjnie, domy, działki, lokale. 1001219

AGENCJA nieruchomości "Snarski i Nowak" Łomża ☎(086)190-681. 100038

ANDOM, ☎537-251 -mieszkania, domy, działki, siedliska, Sienkiewicza 4. 1000103

"DOMINIUM" -Nieruchomości -Kupno -Sprzedaż -Wynajem. Lipowa 4, ☎416-842, ☎435-185. 54656

GRAJEWO "Univers" nieruchomości. Piłsudskiego ☎(0-86)72-26-23. 1001264

POŚREDNIK -Kupno -Sprzedaż -Wynajem. ☎421-930. 55205

RZECZOZNAWCA majątkowy, biegły -wyceny. ☎445-915. 55285

"TYTAN". Łomża, Polowa 45. ☎(0-86)16-62-26. 56938

WYCENIAM działki, budynki, uprawy. ☎(0-85)751-755. 53060

☎428-753 "LOKAL" -Nieruchomości. 57134

❒ KUPIĘ

DZIAŁKĘ budowlaną w Suwałkach. ☎(0-116)47-52. 1001164

GOSPODARSTWO nad jeziorem, 05-800 Pruszków, ul. Twarda 9. 1001254

KUPIĘ działkę, domek. ☎428-477 (wieczorem). 54153

LOKAL w centrum Białegostoku. ☎(0-85)15-31-19. 1001466

MIESZKANIE dwupokojowe -śródmieście Białegostoku, ☎(0-85)52-30-37. 1000602

MIESZKANIE jedno, dwupokojowe. Oferty Biuro Ogłoszeń nr 1001488. 1001488

PILNIE kupię mieszkanie w Białymstoku. ☎(0-85)42-48-66. 1001457

❒ SPRZEDAM

"ARDVIL" nowe mieszkania, Zagórna od zaraz, ☎32-31-56 w.210. 1000657

BUDYNEK drewniany do rozbiórki. ☎(0-835)48-89. 1001616

BUDYNEK usługowo-mieszkalny 21x9, nie wykończony, działka 1500 mkw. Grajewo ☎(0-86)72-27-11. 1001339

DOM, stan surowy. Sokoły, ☎(0-86)75-28-35. 1001378

DOM- Łomża ☎(0-86)16-28-47. 57311

DOM dwukondygnacyjny nowy - Suchowola, ☎(0-85)52-30-37. 1000600

DOM nowy. Grajewo, "Univers", ☎(0-86)72-26-23. 1000630

DZIAŁKA 1022 mkw. + domek 80 mkw. Dojlidy Górne, Żwirowa 10. 1001381

DZIAŁKĘ 3000 mkw. uzbrojoną. Siemiatycze ☎(0-85)55-26-90. 1000472

DZIAŁKĘ budowlaną w Grajewie. ☎(0-87)10-29-29. 1001342

DZIAŁKĘ w Sochoniach 3780 mkw. (630 budowlanej), 17.000,-. ☎(0-85)194-370. 1001472

DZIAŁKĘ z domem 24 ar w centrum Suwałk. ☎(0-87)67-26-19. 1000574

EŁK, 48 mkw. pilnie! ☎(087)10-10-11. 1001425

GOSPODARSTWO rolne 11 ha. Wierzbowo gmina Kalinowo. Górski Mieczysław. 1001390

GOSPODARSTWO rolne 5,70 ha w Augustowie, ☎(0-119)47-476. 1001327

GRAJEWO budowlane 1045 i 805 mkw. "Univers" ☎(0-86)72-26-23. 1001263

JEDNOPOKOJOWE, ☎436-483, 762-549. 1001220

KONTENERY mieszkalno-usługowe 5,80x2,40. ☎(0-86)727-062. 1000589

LOKAL handlowy 33 mkw. (centrum), ☎761-371. 1000665

LOKAL handlowy lub wynajmę. Ełk, ☎(0-87)102-433. 1000932

M-3 (49 mkw.) w Łomży. ☎(023)62-31-45 lub po 19.00: ☎(023)62-61-11 (Płońsk). 100097

PYRAMID
FIRMA BUDOWLANA
Przyjmuje zapisy RATY!!!
na zakup
nowych mieszkań, lokali usługowych i biurowych w centrum Łomży, przy ul. Pięknej.
Termin przekazania budynku **wrzesień 1998 r.**
metraż: 57, 63, 66, 96 m² →→ (dwupoziomowe)
parter: lokal usługowy 140 m²
realizacja książeczek mieszkaniowych
NOWE MIESZKANIA
Informacje: tel./fax (086) 18-46-65
Łomża, al. Legionów 143 18705

MIESZKANIE 52 mkw., Augustów, ☎(0-119)47-476. 1001325

MIESZKANIE własnościowe, parter, powierzchnia 48,2 mkw. Wysokie Mazowieckie. Wiadomość: ☎(0-22)723-27-54. 1001330

MUROWANY dom, wygody, atrakcyjna działka, okolice Zambrowa. ☎(0-86)71-68-93, ☎(0-85)546-508. 1001402

NOWY dom w zabudowie szeregowej "kanadyjczyk" Nowe Miasto ☎539-099. 1001338

NOWY dom w zabudowie szeregowej "kanadyjczyk" Nowe Miasto ☎539-099. 1001341

SPRZEDAM dom, 14 arów działki ogrodzonej w Stawiskach, Ogrodowa 5. Wiadomość: Obrytki gm. Przytuły (Kornego Fabian). 100166

SPRZEDAM dom w centrum Grajewa, działki rekreacyjne z prawem budowy na Mazurach, dom w Grajewie o powierzchni 480 mkw. + piwnica 180 mkw. -możliwość prowadzenia hotelu. Grajewo ☎(0-86)72-35-72 lub (0-86)72-35-25. 1001256

SZEREGÓWKĘ -Wyżyny, Jaroszówka. ☎436-483, 762-549. 1001319

TRZYDZIEŚCI działek budowlanych, Zambrów, ☎(0-86)71-35-51. 56429

ZABUDOWANIA Wąsosz, pilnie, tanio, ☎(086)72-28-00. 1000439

❒ POSZUKUJĘ

POSZUKUJĘ lokalu na działalność gospodarczą w centrum Suwałk. ☎(0-87)66-54-65. 1001162

POSZUKUJĘ pomieszczenia 50 mkw. na zakład stolarski. Suwałki ☎(0-87)67-79-76. 1001288

❒ ZAMIENIĘ

EŁK -spółdzielcze, lokatorskie, 60 mkw. na Białystok. ☎(0-87)10-35-51. 1001175

❒ WYNAJMĘ

DO wynajęcia lokal gastronomiczny Łomża, ☎(086)180-164. 100140

DO wynajęcia lokal handlowy (120 mkw.) -centrum Sokół. ☎(086)71-24-26. 100086

DWUPOKOJOWE nie umeblowane mieszkanie wynajmę ☎(0-85)44-33-44. 1001608

GARAŻ do wynajęcia, Białystok, Kraszewskiego. ☎(086)16-49-06. 100167

KLEOSIN -samodzielne stancje studentom, (0-86)76-02-30. 1000658

LOKALE: handlowy, usługowy. ☎(0-85)428-477 (wieczorem). 57109

LOKAL handlowy, centrum Ełku, ☎(087)10-52-21. 1000537

M-3, umeblowane, wyposażone, telefon. ☎543-163. 1001207

MAGAZYNY 300 mkw. Kolno, ☎(0-86)78-39-24. 55213

POKÓJ -do wynajęcia. Waszyngtona 24/22. 1001416

POMIESZCZENIA biurowe. Warszawska 9. ☎435-796. 1001182

SAMODZIELNA stancja studentce, Białystok. ☎(0-86)76-02-30. 1001419

SOKÓŁKA, Biuro Nieruchomości, mieszkanie. ☎(0-85)11-41-89. 1001540

SOKÓŁKA "MAKLER" -wynajmę lokale. ☎(0-85)11-41-89. 1001543

WYNAJMĘ M-3. ☎(0-85)618-745. 1001389

USŁUGI

❒ BUDOWA, REMONT

ANTYWŁAMANIOWE drzwi GERDA Star. "ZALUS", Dąbrowskiego 24, ☎(0-85)511-994. 1001038

AUTOMATYCZNE otwieranie drzwi garażowych, bram, sterowanie pilotem.☎445-130. 56504

DOCIEPLANIE balkonów, siding. ☎410-966. 1001238

DOMY, domki drewniane, przebudowy. ☎(0-87)65-52-64. 1001287

DOMY drewniane, murowane remonty. ☎(0-87)65-52-64. 1000352

DRZWI antywłamaniowe Coral 320-746 1001377

GLAZURA, terakota, malowanie, tapetowanie. ☎524-736. 1001550

GLAZURA superfachowo. ☎449-467. 1001318

GLAZURNIK. ☎619-056. 1001396

KOMPLEKSOWO remonty, adaptacja. ☎616-987. 1000880

MATERIAŁY budowlane. ☎437-133. 53045

OKNA PCV Suwałki ☎(0-87)66-77-89. 1000573

PROFESJONALNE, kompleksowe wykonawstwo prac remontowo -budowlanych... "ZIBI", ☎761-371 (10.00-17.00). 56024

PROJEKTY budowlane, ☎(0-85)16-31-11 po 16.00. 1000631

STANY surowe, remont, inne. ☎(0-87)67-21-55. 100016

USŁUGI BUDOWLANE "BREK", ADAPTACJA PODDASZY, SUCHE TYNKI, ŚCIANKI DZIAŁOWE, SUFITY PODWIESZANE, OCIEPLANIE OD WEWNĄTRZ, SZPACHLOWANIE, MALOWANIE, (FAKTURY VAT), ☎43-10-56. 1001005

ZLECĘ "wylanie" budynku. ☎(0-85)428-477 (wieczorem). 57108

ŻALUZJE pionowe, poziome, montaż. Ełk ☎(0-87)10-17-80. 1001279

❒ AGD, RTV

AUTOMATYCZNE pralki -naprawa, ☎444-610. Gwarancja. 55353

AUTOMATYCZNE pralki, lodówki, gwarancja. ☎443-627. 1001092

KUCHNIE mikrofalowe, zamrażarki. ☎540-540. 56456

NAPRAWY u klienta pralek, lodówek, zamrażarek. ☎634-793. 1001614

TELEWIZJA przemysłowa ☎445-130. 56503

❒ TRANSPORT

AUTOHOLOWANIE 24 h, ☎328-174, ☎751-849. 1000007

BUS. ☎326-272. 1001177

HOLOWAMIE autolawetą do 3 t. ☎(0-85)444-589. 1001467

PRZEPROWADZKI kompleksowe, transport, kontenerem, ☎417-154. 54990

VOLVO 40 msześc., winda. ☎425-762. 56368

WYNAJEM koparek, przewóz sprzętu ciężkiego "LORĄ". WODMEL 412-314. 1000109

❒ INNE

DRZWI garażowe HORMANN NORMSTAHL, bramy wjazdowe, przesuwane, kraty ogrodzenia, balustrady, ☎762-116. 54641

KOSZTORYSOWANIE, nadzory budowlane. ☎(0-85)762-197. 1000494

KOWALSKIE, ślusarskie, VAT. ☎(0-85)431-994. 1001271

MASZYNOPISANIE komputerowe. ☎445-915, Rocha 10/201. 55286

NAPRAWA Maszyn Biurowych KSEROFAX, ☎(086)16-20-08. 1000652

NAPRAWA wałów napędowych, ☎632-901. 1000975

ODŚNIEŻANIE, posypywanie mieszanką piaskowo-solną, wyrównywanie nawierzchni dróg żwirowych równiarką. ☎(0-86)72-24-32. 57123

OKNA, drzwi sosnowe -różne wzory poleca producent -współpraca. ☎(0-87)10-18-55. 1000488

OKULARY na poczekaniu bez recept. Św. Rocha, Rzemieślnik II. 57175

PIECZĄTKI "ECHO", Suraska 1, ☎420-193. 1000154

SIDING, ☎510-353. 1000497

STOLARSKIE, zabudowy balkonów, ☎51-90-78. 1001174

SZYCIE, przeróbka kołder -różnych. Towarowa 6 (piwnica, klatka VII). 55735

TAPICERKA. ☎43-14-73. 54771

ZESPÓŁ muzyczny -gwarancja, ☎421-574, 538-160. 1000651

ŻALUZJE, drzwi harmonijkowe, ☎32-30-34. 54951

ŻALUZJE -solidnie, ☎428-658. 54950

AUTO-MOTO

❒ KUPIĘ

"(0-85)325-681": Biuro Rzeczoznawcy, Warszawska 40. 54484

126P (1991-93), bezwypadkowy. ☎(0-85)431-374. 1001613

AUTO-SZROT, skup samochodów powypadkowych, złomowanych, Pisz, ☎(0-117)349-75 po 14.00. 1001566

AUTO-SZROT skup aut powypadkowych, złomowanych. Sprzedaż części. Nowa Wieś Ełcka ☎(0-87)19-73-84. 57154

AUTO-ZŁOM,. Sprzedaż części, tłumiki. Łomża, Nowogrodzka 111. ☎(0-86)166-620. 57209

JELCZ 315 lub kamaz (1988/89) z przyczepą, ☎(0-85)16-36-07. 1001569

MERCEDES 207 do remontu. ☎(0-85)762-448. 1001464

PO wypadku uszkodzony, ☎(0-85)111-329. 1000990

PO wypadku uszkodzony, ☎(0-85)111-329. 1001541

❒ SPRZEDAM

"(0-85)325-681-TUK". Ubezpieczenia, Białystok, Warszawska 40. 54481

125P, 126p używane części. ☎(0-85)431-374. 1001611

125P (1981/ 82). Kolno ☎(0-86)78-25-38. 1001336

126 el (1994), 8.800,-. ☎(0-86)714-380. 1001343

126 el (1994), Olecko, ☎(0-116)42-16. 1001253

126P (1985), cena do uzgodnienia. ☎(0-85)167-217. 1001481

126P (1985). ☎(0-85)12-45-26. 1001573

126P (1987), 50.000 km, tanio. ☎(0-85)413-066. 1001440

126P (1987). Suwałki, ☎(0-87)67-20-28. 1001027

126P (1988). 3.700,-. ☎(0-86)760-897. 1001586

126P (1989) -pilnie. ☎(086)180-413 po 15.00. 100162

126P (1989) sprzedam. Wiżajny ☎112. 1001169

126P (1990), 4.200 zł. ☎(0-86)760-397. 1001584

126P silnik, skrzynia, karoseria. ☎(0-87)10-93-62. 1000485

ALFA-ROMEO (1983). ☎(0-85)427-200 po 15.00. 1001430

ALUFELGI nowe, trzyramienne, vw, audi, mercedes, inne. ☎(0-87)67-01-97. 1001043

AUDI 100, 1.8 (1987/88). ☎(0-85)183-154. 1001433

AUDI 100 (1978). (zdecydowanie) ☎(0-86)71-87-86 . 57183

RABAT
20%!
GAZETA współczesna
NA OGŁOSZENIA DOTYCZĄCE PRACY W CZWARTEK
do 30 kwietnia.

Urząd Skarbowy w Zambrowie

podaje do publicznej wiadomości, że w dniu 27 lutego o godzinie 10.00 w Zakładzie Stolarskim Pana Orłowskiego Mirosława w Rutkach przy ul.. Rynek 1 odbędzie się sprzedaż w drodze licytacji maszyn i urządzeń stolarskich:

- 1) strugarka grubościówka – HTE–5 – o wartości szacunkowej 4200 zł
- 2) strugarka wyrównarka – „ŻEFAM" DSZA–40 o wartości szacunkowej 2360 zł
- 3) piła tarczowa – DPTA–40 – o wartości szacunkowej 600 zł
- 4) szlifierka taśmowa – DCSLB – o wartości szacunkowej 2390 zł
- 5) frezarka pionowa do drewna – o wartości szacunkowej 1300 zł

Cena wywoławcza na wszystkie w/w urządzenia wynosi 3/4 ich wartości szacunkowej.

Zajęte ruchomości można oglądać w dniu licytacji w godz. od 8.30 do 10.00.
Uczestnicy licytacji winni wpłacić wadium w wysokości 10% ceny szacunkowej przed rozpoczęciem przetargu pracownikowi Urzędu Skarbowego.
Urząd Skarbowy nie ponosi odpowiedzialności za wady ukryte i stan techniczny urządzeń oraz zastrzega sobie prawo do unieważnienia licytacji bez podania przyczyn.
W przypadku, gdy licytacja w pierwszym terminie nie dojdzie do skutku, ww. maszyny zostaną sprzedane w drugim terminie w dniu 7 marca 1997 r. Cena wywoławcza w tym terminie wyniesie 1/2 wartości szacunkowej. (100026)

Hurtownia „Instalator"
w Augustowie,
ul. Słowackiego 30,
tel. (0–119)28–33, 51–35
o f e r u j e :
- ◆ – kuchnie gazowe – już od 500 zł.
- ◆ – piece gazowe co. 10KW już od 1100 zł.
- ◆ – wyroby z PCV
- ◆ – artykuły ins. sanitarnych.

Ceny producenta.
Zapraszamy 8.00 – 15.00.
(1000363)

AUDI 100 (1982). Białystok, Miodowa 3. 1001461

AUDI 100 (1982) Rydzewo 4, ☎150 gm. Kolno. 100058

AUDI 100 (1988). Suwałki ☎(0-87)67-39-15. 1001044

AUDI 80, 1600D, alarm, stan bdb (1988). ☎(0-85)16-47-71. 1001431

AUDI 80, 2E (1990). ☎(0-85)530-046. 1001470

AUDI 80 (1991). ☎(0-86)75-27-89 grzeczno-ściowy. 1001420

DAEWOO - FSO
TRUCKI
STANDARD, DŁUGIE, 5-OSOBOWE
CARGO, CITROËN C-15
UBEZPIECZENIE PAKIETOWE W PZU
TOP MOTORS Białystok, 1000041
ul. Wierzbowa 10, tel./fax 516-815, 522-907
PBG - LEASING
Białystok, ul. Sienkiewicza 42, tel. 53-74-88

AUDI 80 (1993), ☎519-380. 1000378

AUTO KOMIS, NAREWSKA 26A. Kupno. Sprzedaż. Zamiana, raty.PTS. Możliwość kupna samochodu bez I wpłaty, bez żyrantów. ☎511-335, 511-325. 1000424

AUTOKOMIS, Prowiantowa 19, kredyt na każdy samochód. ☎/fax (0-85)520-420. 1001020

"AUTO KOMIS" róg Orzeszkowej -Branickiego. ☎41-04-65. 57242

AUTO KOMIS" UL. BOTANICZNA. POLONEZY NOWE. SKUP- ZAMIANY. ATRAKCYJNE RATY PTS. ☎44-55-48. 57223

AUTOKOMIS "Zawady" (przy Szosie Płn-Obw.) -ZAPRASZA 9.00 -17.00. ☎614-728. Profesjonalna obsługa. Skup. Sprzedaż. Zamiany. Raty. 57157

BLACHARKA, szyby, podzespoły: niwy, oki, tawrii, moskwicza, samary. ☎(0-85)441-719. 1001578

BMW 324D (1983) pilnie. ☎(0-87)67-37-49. 1001305

CARO (1984, grudzień) I właściciel, star 200L (1987) oryginał, gaz (1969) terenowy, tur-2, Tybory Jeziernia 9, gm. Wysokie Mazowieckie. 1001212

CARO (1991), pierwszy właściciel, gaz, 10.000,-, ☎610-521 po 20.00. 1001560

CARO (1996), Gli, wtrysk, alarm, 18.200,-, ☎(0-85)16-36-07. 1001559

CIĄGNIK C-330 rok prod. 1988, Szumowo, 1 Maja 83. 1001387

CINQUECENTO 900 (1992), biały, autoalarm, 13.000,-. ☎534-906, 517-321. 1001576

CITROEN 1.4D (grudzień 1989). ☎(0-87)66-56-05. 1000903

CITROEN BX-14 (1991), Polmozbyt, serwisowany, autoalarm, hak. ☎(0-85)515-286. 1001275

DACIA 1400, nowa. ☎751-616. 1001437

DAIHATSU "cure" po wypadku. Jan Ołdakowski. Kowalewszczyzna 16, Sokoły. 1001661

DAIHATSU charade (1984) lub zamienię na stary fiat. ☎(086)16-38-42. 100093

DT-75. Sejny, ☎162-430. 1001577

FELICIA (XI 1996), 26.000,-, ☎517-566. 1001549

FIAT 125, uszkodzony. ☎546-541. 1001418

FIAT 125p. 1984r. Wiśniowy. ☎547-461. 1000853

FIAT 125p (1980 /86). ☎(0-85)15-44-45. 1001417

FIAT 125p (1981/82). ☎(0-86)774-146. 1001202

FIAT 126p. 1990r. ☎(086)756-231. 1000864

FIAT 126p (1984) tanio po 18.00. Zambrów ul. Podedwornego 31. 1001380

FIAT 1500 (1985), 2.500,-. ☎(0-119)52-48. 1001520

FIAT brava 1,6 rok produkcji 1996 kwiecień, przebieg 16000 km, 16-zaworowy, posiada wspomaganie kierownicy, centralny zamek, radioodtwarzacz, autoalarm, zamontowane chlapacze, przeciwbłotne przód i tył, bezwypadkowy, stan idealny, ☎(0-86)72-70-51. 1000803

FIAT croma 2.4D (1987). ☎(0-87)678-332. 1001574

FIAT ducato 2.5TDi (1995). ☎542-349. 1000192

FIAT ducato 2.5TDi (1994). ☎(0-85)54-23-49. 1001443

FIAT tipo 1.4i (1995). ☎(0-85)321-349. 1001570

FORD escort 1,6D (1988), ☎(0-119)44-007. 1001530

FORD escort 1.4, (1993). Suchowola ☎(0-85)124-322. 1001568

FORD escort 1.9 (1991). ☎(0-86) 713-437. 1001379

FORD fiesta 1,8D (1994). ☎(0-85)16-49-80. 1001558

FORD mondeo (1993), 1.8. Klimatyzacja, wspomaganie, 30.000 km, ☎(0-87)102-910. 100

FORD mondeo (1995) 1,8 16V, stan idealny, ☎(0-87)10-02-33. 1000463

FORD scorpio 1986r. Raty. ☎510-126 w.309, 9-17, 443-659 po 21.00. 1000813

FORD taunus 1.3 (1982). ☎(0-85)169-283. 1001434

FSO 1500 (1990). ☎(0-85)31-31-22. 1001422

FSO (1988), silnik poloneza. ☎(0-85)542-316. 1001522

HONDA civic 1.3 (1984). ☎(0-85)425-762. 1001274

HYUNDAI H-100 van (1995), 43.000,- osobowy. ☎(0-85)15-31-19. 1001519

JELCZ 080, silnik 200. ☎(0-85)614-967. 1001663

JELCZ 325 (1982) +przyczepa 10 ton. Dzierzbia 44, gm.Stawiski. 1001555

JELCZ 326D (1982), turbo z osią wleczoną, skrzynia 6-biegowa. ☎(0-86)72-46-26 po 15.00. 1001532

JELCZ chłodnia (1975) po kapitalnym remoncie. ☎419-445 po 17.00. 1000687

KAMAZ, naczepa (1988). ☎(0-119)47-858. 1001323

KAMAZ, przyczepa D-83. ☎165-025. 1000187

KATALIZATORY sondy najtaniej, ☎(0-42) 73-00-98. 55670

KOMBAJN zawieszany do ciągnika. ☎(0-85)196-127. 1001619

KOMIS: polonezy, raty, Łapy, ☎(0-85)15-59-68. 1001007

LAWETĘ do samochodów. ☎(0-87)67-82-20, ☎(0-119)49-377. 1001290

ŁADA 1500S (1981), stan dobry. ☎(0-86)72-47-39. 1001258

ŁADA 2107 (1989), stan bdb. ☎16-16-00 wieczorem. 1001517

ŁADA samara 1500 (1991). ☎(0-85)55-28-68. 1000923

MAZDA 626, GLX (1985). ☎(0-85)444-423. 1001508

MAZDA 626 (1993) tanio lub zamienię. ☎(0-90)226-906. 1001544

MAZDA 626 (1994) LX, ☎(0-119)52-85. 1001114

MAZDA 626 (1995). ☎(0-85)15-26-38. 1001546

MAZDA 626TD (1993). ☎(0-85)501-914. 1001509

MERCEDES 1995 100MB/308 biały 086/71-35-51. 1000092

MERCEDES 123, 200D (1980). ☎11-30-03. 1001510

MERCEDES 190, toyota celica, ☎(0-86)71-35-51. 56430

MERCEDES 190D. 1992r.Bezwypadkowy, idealny. ☎(085)433-187. 1000834

MERCEDES 208, 9 osób długi, wysoki, oszklony (1994). ☎(0-86)755-510. 1001324

MERCEDES 220D (1977), 7.000,-. ☎503-378. 1001565

MERCEDES 250D (1990). ☎(0-85)530-046. 1001469

MERCEDES 300D (1981), stan idealny, bogate wyposażenie. ☎(0-86)754-361. 1001564

MERCEDES 300D (1987), raty, zamiana. ☎(0-90)226-906. 1001561

MERCEDES 809 skrzyniowy Łomża ☎16-51-57. 100104

MIESZKANIE 60 mkw. Wysokie Mazowieckie. ☎(0-86)75-41-36. 1001475

MITSUBISHI galant (1995). ☎(086)188-721. 100109

MITSUBISHI galant (1988). ☎11-30-03. 1001506

MOSKWICZ aleko. 1992r. Bdb. ☎115-549. 1000840

NACZEPA ND-160 bortowa rozsuwana, ☎(0-87)102-725. 1001242

NADWOZIE 125p (1985) na kołach. Gniła 1, gm. Dobrzyniewo. 1001480

NISSAN cherry 1.7D (1986). ☎(0-85)11-53-14. po 17.00. 1001542

NISSAN patrol (1985), 14.000,-, ☎543-206. 1001575

NISSAN primera (1996), 2.0. ☎15-32-39. 1001505

NISSAN sunny (1994) sprzedam, ☎(0-119)46-193. 1001353

NYSA tawos (1990), przebieg 55.000 cena 3.800,-, ☎(0-86)72-83-20. 1001352

OPEL kadett 1.6. ☎(0-87)10-94-83 1001504

OPEL omega 2000 (1991). ☎(0-87)67-96-49. 1000905

PASSAT 1.9TD (1992), ABS, alufelgi, elektryczne lusterka. ☎(0-90)268-196. 1001463

PEUGEOT 106 XN 1.1 (1996) ☎ 75-57-21 1001328

PEUGEOT 405 GL (1995) ☎ 75-57-21 1001331

PEUGEOT 406, 1.8 (1996) ☎ 75-57-21 1001333

PEUGEOT 406 (1996). ☎(0-85)515-988 po 17.00. 1001226

PEUGEOT 605 (1990), 1.9 23.800 zł, pełna dokumentacja, ☎(0-86)17-61-64. 1001572

PEUGEOT 605 SRI, ABS, klimatyzacja ☎ 75-75-21 1001334

PEUGEOT 605SRi (dodatki). ☎427-326. 1001501

PEUGEOT boxer, 1.9, diesel ☎ 75-57-21 1001335

POLONEZ, silnik, skrzynia 5 biegowa, przebieg 13 tys ☎(0-117)360-41. 01250

POLONEZ 1,4 rover (grudzień 1994) przebieg 16.500. ☎(087)10-94-46 wieczorem. 1000655

POLONEZ 1,6 GLE (1994), ☎42-31-24. 1000562

POLONEZ 1.5GLE, 36.000 km, 12.000,- (1993). ☎(0-86)755-268. 1000783

POLONEZ 1.6GLE, metalik. ☎(0-85)15-38-72. 1001494

POLONEZ 1.6GLE (1995), I właściciel. ☎15-64-65. 1001490

POLONEZ (1990), autogaz. ☎30-12-48. 1000828

POLONEZ (1991 wrzesień). ☎(0-85)55-30-68. 1001658

POLONEZ (1990), gaz, 7.500,-, ☎443-071. 1001554

POLONEZ (1992), ☎415-670. 1001557

POLONEZ (1993), 1,5 składany, ☎183-365. 1001556

POLONEZ atu 1.4GLi, metalik. ☎(0-85)15-59-68. 1001487

POLONEZ atu 1.6GLi, metalik. ☎(0-85)15-59-68. 1001489

POLONEZ caro 1.6GLE, grafitowy metalik, 11.400,-. ☎(0-85)15-33-73. 1001606

POLONEZ diesel 1994 idealny ☎535-707. 1001403

POLONEZ (1989), B-stok, Stroma 9/16. 1001563

POLSKIE OPONY, PEŁNY WYBÓR, WYWAŻANIE GRATIS! DO FSO-99 ZŁ. UNIMOT ☎42-63-58. 57042

PRĄDNICE od agregatu 30 kWa bez silnika, ☎(0-86)752-789. 1001003

PRZYCZEPĘ 4,5t sztywną. Stawiereje, Michałowięta 11, gmina Szepietowo. 1001448

PRZYCZEPĘ D-83, Jamiołkowski Zbigniew, Boguty 52, ☎(0-86)775-058. 1001599

DAEWOO - FSO
TRUCKI
w każdej wersji:
❑ cargo
❑ przedłużone
❑ 5-osobowe
AUTO Spółka z o.o.
Citroën C-15
Pakiet Ubezpieczeniowy PZU
Montaż zabudów
Białystok,
Elewatorska 14, ✆ 520734,
Łomża, Senatorska 1, ✆ 166266,
Suwałki, Sejneńska 74, ✆ 667555
19187G

PRZYCZEPĘ dwuosiową z plandeką, 1500 kg, ☎(0-85)30-54-47. 1001533

RENAULT 14TL 1.2 (1982). ☎(0-85)52-00-95. 1001374

RENAULT 19, 1.9D (1989), I rejestracja 1990r. ☎(0-85)55-31-21 wieczorem. 1001075

RENAULT 19 1.4 (1989), 15.800 zł, pełna dokumentacja, ☎(0-86)176-164. 1001553

RENAULT 19D (1994), odbierany w Polsce. ☎(0-85)557-132. 1000757

RENAULT 19RT, (1993), 20 tys. km, żuk A-11, pług, kultywator, sadzarkę, obsypnik. ☎(0-86)72-82-57. 1001529

RENAULT furgon 2100 (1989), ☎533-355. 1001552

RENAULT safrane (grudzień 1993). ☎(0-85)501-914. 1001486

ROBUR (1983), blaszak, 3.800,-. ☎(0-85)30-33-65. 1000763

SEAT toledo (1993), ☎(086)75-39-21. 1000447

SEAT toledo (1993) sprzedam lub zamienię. Sejny ☎(0-87)16-30-77. 1001045

SIERRA 2,3D, ☎(0-87)67-96-50. 1001354

SIERRA kombi (1989). ☎11-30-03. 1001436

SILNIK, skrzynię biegów, ładunkową, wywrot ze steyra 1490, ☎(0-835)47-30. 1000457

SILNIK 2100D +skrzynia 4, renault trafic, ☎(0-86)752-789. 1001001

SILNIK leyland sprzedam. ☎(0-835)29-03. 1001452

SIMSONA, Wysokie Mazowieckie, ☎(0-86)75-28-40. 1001358

SKODA felicia LXI (1996), pierwszy właściciel, stan idealny. ☎(086)16-44-28. 100059

SKODĘ favorit (1991), hak, stan dobry, Przewięź 3, ☎(0-119)20-31. 1001117

SKODĘ favorit (1991). ☎530-823. 1001255

SKODĘ favorit (91/92). ☎(086)17-60-35. 100125

SKODĘ felicię (1996). ☎(0-85)15-22-05. 1001484

SPRZEDAM 126 el (1995). ☎(0-85)329-022. 1001079

SPRZEDAM audi 5000S, rok produkcji 1986 w bardzo dobrym stanie. Mścichy 82 k. Radziłowa. 1001528

SPRZEDAM lub zamienię poloneza trucka (1996). ☎(0-86)71-39-64. 1001514

STAR 200 (1983), oplandekowany, ☎(0-85)11-30-18 -wieczorem. 1001537

STAR 200 (1996), składak. ☎(0-85)501-914. 1001454

STAR 200W, przyczepa D-55. ☎(0-85)124-232. 1001453

STAR 3W 200. ☎(086)17-70-14. 100096

STAR C-200, zbiornik na cement. Klepacki, Knyszyn, Grodzieńska 111. 1001394

SUZUKI maruti (1986), 7.800,-, ☎(0-85)11-23-55. 1001551

TARPAN (1987), 1.500,-, ☎(0-86)761-095. 1001034

TOYOTA corolla 1,8D (1988), tanio, kupiony w salonie, ☎411-144. 1001545

TOYOTA corolla 1.8D (1989), kontyngent polo. ☎(0-85)437-704. 1001445

TOYOTA corolla 1300 (1991), 21.000 zł, elektryczny szyberdach, ☎557-205. 1001547

TOYOTA corolla (1990), zamiana. ☎(0-85)11-55-49. 1001483

TOYOTA hiace (1994). ☎15-63-59. 1000745

UNO 1.0 (1990), 14.100,-. ☎(0-85)183-278. 1001438

VOLKSWAGEN passat kombi (1993). ☎(0-85)121-772. 1001121

VW golf 1.6B (1988), vw golf 1.6D (1989). ☎(0-87)10-94-83. 1001462

VW golf II, 1.8 (1987) ☎ 75-57-21 1001337

VW Golf TDI 1994 ☎753-423. 1000613

VW jetta 1.6D (1987). Ełk ☎(0-87)10-36-89. 1001482

VW jetta (1995) GLS, ☎(0-119)52-85. 1001111

VW transporter 2E (1994) osobowy. ☎(0-85)530-046. 1001471

VW vento 1.8CL (1992/93). ☎(0-85)322-800. 1001407

WARTBURG -golf, bezwypadkowy, okazyjnie! ☎750-791. 1001113

WARTBURG (1988). ☎(0-117)349-75. 1001604

ŻUK 11B (1989). ☎18-14-28. 1001030

ŻUK "izoterma duża". Czarna Białostocka. ☎102-913. 1001329

ŻUK skrzyniowy (1989), gaz. ☎(0-87)67-24-61. 1000906

❐ NAPRAWY

PROFESJONALNIE: blacharstwo, lakiernictwo, mechanika pojazdowa. Wasilków, Wielobranżowa 1, ☎(0-85)18-66-77. 56578

TŁUMIKI, katalizatory, amortyzatory, Fabryczna, ☎751-625. 52230

TŁUMIKI. Łomża, Nowogrodzka 111. ☎(0-86)166-620. 57210

❐ AUTOALARMY

"ALAR", Alarmy, autoalarmy PRESTIGIE, immobilisery, blokady, ☎44-66-00. 54797

ALARMY, autoalarmy, radiomontaż, centralzamki, podnośniki szyb. Lipowa 28A. ☎445-130. 56509

AUTOALARMY -Zakład Najwyższego Zaufania -inż. Sosnowski, ☎518-784. 1000673

❐ INNE

PROSTOWANIE felg, ☎632-901. 1000970

WYNAJMĘ busa 14-osobowy. ☎(0-85)167-483. 1001474



OFERUJEMY USŁUGI
☆ samochodami najlepszych marek zachodnich
☆ samochodami dostawczymi i ciężarowymi
☆ holowanie samochodów i pomoc drogowa
☆ zakupy całodobowe na telefon
Zapraszamy do korzystania z naszych usług
taxi 4

ZAKŁAD mechaniki pojazdowej opel volkswagen, blacharstwo, lakiernictwo, Zielna 1, ☎632-797. 1000547

BIZNES

"(0-85)325-681": Biuro Rzeczoznawcy, Warszawska 40. 1001232

BIZNESPLANY, także rolnicze. ☎(086)16-46-82. 100099

CYNKOWANIE -wykonujemy. Korzeniowskiego 9. ☎(085)437-118. 1000790

DORADCY leasingowi Snarski i Nowak najkorzystniejsze oferty leasingu. ☎(086)190-681. 100079

KOMIS elektronarzędzi. Poleska 85, ☎522-458. 56973

POŚCIEL, ręczniki -ceny fabryczne ☎(0-85)423-671 w 380. 1001662

GAZETA współczesna **KUPON NA OGŁOSZENIE ZA 1 ZŁ LUB 2 ZŁ**

Maksymalnie 5 słów (ogł. za 1 zł) lub
9 słów (ogł. za 2 zł), łącznie z adresem (telefonem):

Ilość publikacji
❑ x 1 zł ❑ x 2 zł

imię, nazwisko:

adres, kod pocztowy:

nr dowodu osobistego:

1. Kupony przyjmują nasze biura ogłoszeń i współpracujące agencje (adresy w gazecie). Kupon wraz z dowodem wpłaty na konto 10801024-808-27001-801000-111 PBG SA O/Białystok można również przesłać pod adresem: Gazeta Współczesna, 15-950 Białystok, skr. 193.
2. Kupon bez wpisanego numeru dowodu osobistego jest nieważny.
3. Publikacja pierwszego ogłoszenia nie później niż w ciągu 7 dni od daty otrzymania kuponu.
4. Ogłoszenia za 1 zł i 2 zł publikowane są w wydaniach gazety poniedziałek-czwartek (wyjątek p. 5).
5. Jednorazowe zlecenie 9 emisji ogłoszenia umożliwia druk 1 w magazynie (uwzględniamy wielokrotność 9).
Kupon ważny do 28 lutego 1997 r.

Zakreśl wybraną rubrykę

❑ UBEZPIECZENIA
❑ NAUKA
❑ TURYSTYKA

USŁUGI
❑ budowa, remont
❑ AGD, RTV
❑ transport
❑ inne

PRACA
❑ zatrudnię
❑ szukam pracy

NIERUCHOMOŚCI
❑ agencje
❑ kupię
❑ sprzedam
❑ poszukuję
❑ zamienię
❑ wynajmę

AUTO MOTO
❑ kupię
❑ sprzedam
❑ naprawy
❑ autoalarmy
❑ inne

❑ MATRYMONIALNE
❑ ZDROWIE
❑ ZWIERZĘTA
❑ BIZNES

ZAKUPY
❑ hurtownie
❑ sklepy
❑ producenci

ROLNICTWO
❑ kupię
❑ sprzedam

RÓŻNE
❑ kupię
❑ sprzedam
❑ inne

PRODUCENT drzwi, do każdego typu garażu "WIMAR" ☎ 75-11-71.
1001521

SPRZEDAM pralnię -komplet urządzeń pralniczych o wydajności ok. 100 kg /zmianę. ☎(0-878)51-22 do godz. 15.00.
1001397

UBEZPIECZENIA

"(0-85)325-681-TUK". Budynki -0,11%, mieszkania -0,6%,...
1001228

ŻYCIE. Zabezpieczenie emerytalne. (086)16-62-26.
100039

NAUKA

ESPERANTO -najtańsze kursy korespondencyjne! ☎750-791.
56493

FIZYKA, matematyka. ☎426-237.
1001218

KURS usługowego prowadzenia księgowości, ☎416-137.
54998

KURSY: dla "Służb BHP" (od 24.03 br.) i wszystkie inne BHP. NOT Łomża ☎16-64-72.
100149

KURSY komputerowe -profesjonalne. ☎422-003 Multi-Train.
57093

KURSY: "Samodzielny Księgowy", "Księgowy" z uwzględnieniem księgowości komputerowej. NOT Łomża ☎16-64-72.
100148

STUDIUM doradztwa podatkowego, ☎416-137 (11.00-17.00).
54997

TURYSTYKA

"(0-85)325-681-TUK". Ubezpieczenia. Białystok, Warszawska 40.
54482

BELGIA (środy). ☎16-24-05.
1000238

FRANKFURT, wynajem mikrobusu. ☎(0-86)54-64-76.
1000684

KULIGI (Supraśl) -kompleksowo, ☎(0-85)183-708.
56963

"LIFE Travel", ☎44-65-04. Bilety autokarowe, lotnicze, przywozimy do domu.
1001191

"LIFE Travel", ☎44-65-04. Frankfurt busem (środa). Wynajem autokarów, busów.
1001194

"LWÓW bez tajemnic", "AS", ☎436-304.
1000567

PIELGRZYMKI: kraj, Europa, USA, ☎436-304.
1000565

TANIE obozy, kolonie, "AS", ☎436-304.
1000564

TANIE wczasy lecznicze "AS", ☎436-304.
1000566

ZAKUPY

❒ SKLEPY

Kompletne wyposażenie
ŁAZIENEK
baterie • kabiny • galanteria
PREFBUD ul. Zwycięstwa 8E, tel. 518-207

ANTENY satelitarne, najtańsze telewizory. ☎750-791.
56491

1000255

POMPY DO WSZYSTKIEGO
części, kotły, grzejniki wodne, elektryczne.
Serwis pomp LFP.
Białystok, ul. Warszawska 5, tel. (085) 436-171, tel./fax 436-507,
Suwałki, ul. E. Plater 1, tel. (087) 664-998
BART@SZ

ANTENY satelitarne, naziemne. AVAL Białystok Kozłowa 4 ☎517-656
1001652

MEBLE, guziki, Malmeda 7, ☎436-260.
56424

NAJTAŃSZA boazeria, listwy, tarcica. Sklep Drzewny, Poleska 85, ☎522-458.
56974

STYŁOWE, UŻYWANE, MEBLE ZACHODNIE. SOKÓŁKA, WRÓBLEWSKIEGO 14, ☎(0-85)11-48-55.
1001392

WYPRZEDAŻ obuwia, futrzarstwa po obniżonych cenach. Warszawska 9.
1001180

ZABEZPIECZENIA: zamki, kłódki, domofony, alarmy. AVAL Białystok Kozłowa 4 ☎514-999.
1001636

❒ HURTOWNIE

HOLLAND-HAUSE, hurtownia odzieży używanej, dostawa najwyższej jakości, ul. Bagnowska 40, ☎755-374, 546-619.
1000554

HURTOWNIA Materiałów Wykończeniowych: Łomża ul. Piłsudskiego 58, ☎18-23-09. Oferuje: panele podłogowe, ścienne, blaty kuchenne. Najtańszy w regionie siding.
100048

TV PRZEMYSŁOWA
ALARMY • DOMOFONY
Sprzedaż - montaż DOMOCHRON S.C.
UL. TOWAROWA 2B TEL. 321-421, FAX 323-974
19408

HURTOWNIA PHU KORA -pościel haftowana, z kory. Bardzo duży wybór wzorów. Ceny producenta. Zambrów, ul. Żytnia 30, ☎(0-86) 71-62-69.
1001384

JEANS -spodnie, spódniczki: dziecięce, damskie, męskie. Zwycięstwa 8B, ☎518-449.
1001233

NASIONA -tanio! Rynek Kościuszki 9, ☎415-859.
56302

PARASOLKI ładne, proszę brać panowie, panie. Zwycięstwa 8B, ☎518-449.
1001234

POŚCIEL, ręczniki -ceny fabryczne ☎(0-85)423-671 w 380.
1001657

SOKÓŁKA, odzież Zachodnia, Ściegiennego 16B.
1001538

TOREBKI damskie, plecaki, tornistry, teczki, galanteria, Zwycięstwa 8"B", ☎518-449.
1001235

WALIZY, torby podróżne, podręczne, szkolne, garderoby, Zwycięstwa 8B, ☎518-449.
1001236

"WOD-KAN" Ełk ☎(0-87)10-79-77. Zasuwy, włazy, opaski, nasuwki, rury, kształtki.
56412

WYPOSAŻENIE SKLEPÓW I MAGAZYNÓW, regały metalowe, rura, szkło, Białystok ul.Swobodna 25A ☎543-150.
1001051

❒ PRODUCENCI

DRZWI sosnowe, filongowe. ☎522-458.
56972

MASZYNY szwalnicze -stebnówki, overloki -wszelkie specjalistyczne KUPNO -SPRZEDAŻ -KOMIS, ☎(0-42) tel./fax 14-33-07, 57-74-60.
1000348

SOKÓŁKA "Makler", Broniewskiego -skóra, wykładziny, karnisze, galanteria skórzana -najtaniej!
1000750

ZDROWIE

"(0-85)325-681-TUK": NNW, koszty leczenia szpitalnego, ...
1001229

APARATY SŁUCHOWE Białystok, ul. Stołeczna 25 (wejście od ul. Wyszyńskiegc) tel. 444-419 .
56664

BADANIA okresowe, Legionowa 11/23, pn -czw. 15.30 -17.00, ☎427-705.
1000563

BEZOPERACYJNE leczenie kamieni nerkowych, żółciowych, prostaty, hemoroidów Białystok 444-419 .
56654

CHOROBY skóry od 16.00. ☎52-30-35.
1000461

GASTROLOGICZNY gabinet. USG, endoskopia, leczenie, L-4. Mickiewicza 27. ☎32-30-47.
1001423

GINEKOLOG -MIROSŁAW KOLADA poniedzialki, środy (16.00 -17.30), Wąska 4 (od Jagienki), ☎dom. 761-828 wieczorem.
1000395

GINEKOLOG dr med. Kazimierz Jaworowski, wtorki, środy (16.30 -18.00), Kilińskiego 9, ☎416-658.
1000470

GINEKOLOG dr n. med. Zdzisław Gołaszewski przyjmuje: wtorek, czwartek (16.30 -18.00), Wąska 4 (od Jagienki) XI p., dom. ☎322-800.
1001072

NOWOCZESNE odmładzanie -kalogen, embrioblasty, ☎(0-85)42-74-67.
1000660

STOMATOLOG -Malmeda 1, róg Lipowej. Porcelana, ☎42-22-55 (10.00 -18.00).
54682

TESTY uczuleniowe odczulanie, Szepietowo, ☎760-230.
1000661

USG, Jan Oleński. Rejestracja: ☎32-32-02.
45804

ROLNICTWO

❒ KUPIĘ

KOMBAJN ziemniaczany niemiecki, zawieszany. Wysocki, Kalinowo (18-421 Piątnica)
100084

KROWY mleczne wydajne, młode. Oferty: Gospodarstwo Glinki, 19-335 Prostki.
1000531

ŁADOWACZ "Tur", C-330. Sokółka ☎(0-85)11-53-20.
1001477

❒ SPRZEDAM

ALFA-LAVAL, 4 dojarki, myjka, kompresor. ☎(0-85)11-17-62.
1001598

ALFA-LAVAL, schładzarka do mleka, 400l. ☎(0-85)11-17-62.
1001597

ALFA-LAVAL, zbiorniki -dojarki. ☎(0-85)45-30-46.
1001429

"ALIMA" -schładzalniki mleka nowe i regenerowane, dojarki przewodowe, ☎(0-85)156-779.
1000942

BECZKOWÓZ 4500 litrów. Rećko Jerzy, Bocwinka ☎17 koło Kruklanek.
1001400

BIZON, silnik na gwarancji. Modzele Stare 32 k.Wygody.
100121

BIZON (1988), 45.000; MTZ-82 (1992) 21.000. ☎(086)78-55-98.
100143

BIZON rekord (1990). Suwałki ☎(0-87)67-59-65.
1001289

BUDYNKI, 11 ha. Grodzisk k.Siemiatycz ☎300.
1000570

C-330, samozbierkę T-072. ☎(0-85)55-43-13 w. 174.
1000171

C-330. ☎(0-85)196-003.
1001449

C-330 (1979), z kabiną, 10.700,-, gm. Czyżew, ☎(0-86)756-103.
1001252

C-330 po kapitalnym remoncie. Mróz Antoni, Popiołówka, gm. Korycin.
1001602

C-355 (1985), Leśniewski, ☎(0-119)44-808.
1000130

C-360 +NUIN, polonez (1989). ☎(0-85)554-551.
1000569

C-360, 11.000,-, Zamieszkały Bronka 56, gm. Brańsk.
1001340

C-360 (1985). Krajewo Korytki 30, 18-300 Zambrów, ☎(0-86)71-66-87.
1001513

C-3603P (1989). ☎(0-85)501-914.
1001450

CIĄGNIK 3512, nowy agregat, 2.4, opryskiwacz. ☎(0-86)755-510.
1001326

CIĄGNIK C-355, spychacz DT-75. ☎(0-86)775-756.
1000173

CIĄGNIK C-902, przyczepa 6 ton. Sokoły, Kolejowa 40, ☎150.
1001595

CIĄGNIK T-25. ☎(0-86)775-344.
1001199

CIĄGNIK T-25 (1977) 7.5. ☎(086)18-50-73 po 16.00.
100153

CYKLOP T-214/1, nowy typ. Purta, Dębina 2, gm. Krypno.
1001411

DAMFA, prasa. Wysocki, Kalinowo (Piątnica).
100085

DOJARKĘ alfa -laral, nowa, ☎(0-87)71-68-30w.58.
1001244

JAŁÓWKI hodowlane wysoko cielne. Grodzkie Szczepanowięta 1, gm. Kulesze.
1000938

KLACZ 2 lata rodowód, Malinowski Leszek, Żarnowo III.
1001348

KOMBAJN class protektor 24000 prasy welger, Mierucie 24 k.Grajewa.
1000440

KOMBAJN zbożowy, prasę. ☎(0-86)752-184.
57094

KOMBAJN zbożowy vistula, ☎(0-86)72-03-35.
1000824

KOMBAJN zbożowy zaczepiany Z020, Wąsosz ☎ 8.
1001249

KOMBAJN zbożowy zawieszany polski. ☎(086)17-75-09.
100164

KOMBAJN ziemniaczany Anna, nowy lub dwuletni. ☎(0-86)72-12-78.
1001262

KOMIS Ełk, Suwalska 64. ☎(0-87)101-321. Kombajny zbożowe Claas, prasy, ciągniki.
57114

KOMIS Ełk, Suwalska 64. ☎(0-87)101-321, zbiorniki do mleka, siewniki zbożowe.
57115

OTRĘBY zbożowe, wyłącznie polskie, workowane. Dostawa 15 ton. ☎(0-90)282-046, ☎(0-85)413-717.
57308

PRASY niemieckie, Dragunajtys, Jeziorki, ☎(0119)42-143.
1000611

PRASY różnego typu, Mścichy 81 k.Radziłowa, ☎(086)72-24-54, darmowy transport.
1000441

PRZYCZEPĘ D-50, stan dobry, piłę ramową do metalu. Korycin ☎(0-85)11-18-13 wew. 33.
1001548

PRZYCZEPĘ samozbierającą TO-50, dmuchawę. ☎(0-85)55-11-21.
1000172

PRZYCZEPĘ samozbierającą T-072, dmuchawę. ☎(0-85)50-14-50.
1001133

ROTACYJNA ZTR-165, Magnusze 12, gm.Mońki.
1001241

ROZRZUTNIK jednoosiowy. ☎(0-86)71-87-69.
1000869

SAMOZBIERAJĄCA TO-55/6, dmuchawa z silnikiem, prasę Z-224, Łupianka Stara 10, ☎(0-85)50-22-96.
1001531

SIEWNIK ciągnikowy, rozsiewacz Kos, sanie szytki, jałówki cielne. ☎(0-85)419-619.
1001473

SILNIK MF-255, ☎(0-119)42-285.
1001120

SORTOWNIK mechaniczny do ziemniaków, ☎18-14-61.
1000017

SPRZEDAM ciągnik C-330 lub C-360 oraz schładzarkę konwiową do mleka. Owieczki, gm. Goniądz.
1001259

SPRZEDAM ciągnik Zetor 5211, Mścichy 82 k.Radziłowa.
1001525

SPRZEDAM obornik koński. Popki 12, gmina Mały Płock.
100160

SPRZEDAM siano. ☎(0-86) 775-159.
1001385

STAR 244, ☎(0-86)755-733 w.48.
1001240

TANIO ciągnik Jumz (1982), Hruskie 11, gm. Sztabin.
1000825

URSUS 902 (1983). Waldemar Soroka, Juryzdyka Nowinka po 16.00.
1001523

URSUS C-360, rok produkcji 1975, Bęckowo 14, 19-230 Szczuczyn.
1000818

UŻYWANE maszyny rolnicze. Gotówka -raty. Mazurki ☎(0-119)49-377, ☎(0-87)67-82-20.
1001291

WCIĄGARKĘ budowlaną, piec nadmuchiwany. ☎(0-85)30-54-47.
1001600

"WESTFALIA" niemieckie dojarki przewodowe, schładzarki do mleka. ☎(0-85)510-925.
57146

ZAMIENIĘ Jumz na mniejszy, Wólka Brzozowa 22, 19-212 Białaszewo.
1000820

ZBIORNIK cementu. Rutkowki, Czechowizna 45.
1001395

ZETOR 5011 (1984), U-1222 (1986), bdb. ☎(0-85)502-276.
1001594

ZETOR 7211 (1989), 21.000,-, ☎449-720.
1001535

ZIEMNIAKI Irga. ☎(0-85)50-14-38.
1001350

ŻUK skrzyniowy (1986), siewnik zbożowy, Sokółka, ☎32-9979.
1001539

ZWIERZĘTA

DOGI, owczarki belgijskie (obronne). ☎(0-89)52-69-365.
1001134

KAUKAZA rodowodowego, dwuletniego -sprzedam. ☎(0-86)75-27-74.
1001088

OWCZARKI niemieckie 5-miesięczne. Białystok, Miodowa 3.
1001460

ROCZNE owczarki niemieckie -sprzedam. Stare Juchy, tel. 128.
1001157

SPRZEDAM jałowice cielne, hodowlane. 18-514 Borkowo, Bogdan Rafałowski, ☎(0-86)78-39-31.
1001571

SZCZENIĘTA bernardyny. ☎(0-85)557-132.
1000733

SZNAUCERY miniaturowe czarne rodowodowe, ☎(0-85)414-684.
1000541

WYŻŁY pięciomiesięczne, 100,-. ☎(0-86)72-31-29 (wieczorem).
1001095

RÓŻNE

❒ KUPIĘ

BETONIARKĘ może być do remontu. Grajewo ☎(0-86)72-82-57.
1001536

CIĄGNIK do remontu, koparkę DT ☎(0-85)55-57-77.
54810

ELEKTRONARZĘDZIA, maszyny stolarskie, ślusarskie. ☎522-458.
56975

KUPIĘ skórki z nutrii. ☎(0-85)52-00-73.
1001078

OSINOBUS do remontu. ☎(0-85)192-615.
1001320

SOKOWYŻYMACZKĘ, Olga Szpyt, Skupowo, Narewka.
1001081

ZAGĘSZCZARKĘ spalinową, także uszkodzoną. ☎(0-85)611-828.
1001080

ZŁOM miedzi od 4,90/kg, złom aluminium od 2,20/kg, inne -zapewniam transport. ☎(0-86)78-44-14. ☎(0-90)285-165.
54591

❒ SPRZEDAM

4 m sześc. lipy, Kupryjanowicz, Klejniki 123.
1000929

AGREGAT prądotwórczy, waga, betoniarka. ☎(0-878)57-33.
1001106

AMIGĘ 600 +120 dyskietek. ☎454-499.
1001391

AMIGĘ 600 tanio! ☎616-589, 511-448.
1001109

BETONIARKĘ 250, ☎(0-85)437-201.
1000646

BLACHĘ ocynkowaną II gatunek, ☎(0-85)437-201.
1000645

BLOCZKI FUNDAMENTOWE, BLOCZKI Z BETONU KOMÓRKOWEGO, STYROPIAN, CEMENT, WAPNO -"PREFABET" ☎547-201.
1000360

BOAZERIA panelowa -producent, najtaniej. ☎(0-85)192-615.
57305

BRYKIET opałowy. ☎(0-85)197-699.
1001269

CHŁODZIARKO -zamrażarkę dwuletnią. Ełk ☎(0-87)10-99-69.
1001276

CYRKULARKĘ do cięcia kamienia, żuk blaszak -niedrogo! ☎(0-85)16-47-01.
1001415

CYRKULARKĘ do cięcia kamienia. ☎542-841.
1001478

DOBREGO, mądrego psa wilczura. ☎(0-119)39-42.
1001618

Bank PBK S.A. w Warszawie I Oddział w Białymstoku ul. Rynek Kościuszki 7
posiada do sprzedaży elektryczny podajnik taśmy gorseciarskiej prod. włoskiej
Oferty zakupu prosimy składać w ciągu tygodnia w siedzibie Oddziału, pok. 108C w godz. 8.00–15.30. Urządzenie do oglądania na miejscu.
(1000361)

FIRMA "BATEX". Łódź, ☎(0-42) 33-11-03, ☎(0-42) 30-45-45 oferuje: części zamienne do różnych typów maszyn szwalniczych. Oprzyrządowanie: lamówki, zwijacze, stopki. Chwytacze rotacyjne Hirose. Udzielamy rabatów.
57199

FIRMA "Miliszkiewicz" sprzeda każdą ilość rusztowań warszawskich. Łomża ☎18-25-05, 18-36-34.
100171

GŁOŚNIKI technics 2x200W, wzmacniacz optimus. ☎(0-85)183-154.
1001468

GRZEJNIKI żeliwne nowe. ☎(086)172-144.
100173

KOMPUTER amigę 500 +monitor, peryferie, 790,-, ☎(0-86)72-83-20.
1001349

KOPARKĘ K-406 kołową. Suwałki ☎(0-87)65-05-55.
1001166

KOPARKO-SPYCHARKĘ "Ostrówek" (1980). ☎(0-117)72-276 po 17.00.
1001427

MASZYNĘ kuśnierkę, w dobrym stanie. Łomża ul. Sniadeckiego 6/1, ☎18-57-91.
100165

MASZYNY do produkcji makaronu. ☎(0-87)66-49-40.
1001168

MASZYNY do szycia ciężkiego. ☎(0-85)612-416.
1001610

MOZAIKA, agregat prądotwórczy, 2kW. ☎(0-878)180-10.
1001110

NACZEPA jednoosiowa 10t, niemiecka, ☎555-777.
1000188

NYSĘ, dłużycę leśną, rozrzutnik 1-osiowy, motorower romet. ☎(085)30-51-19.
1001217

OKLEINIARKĘ wąskich boków. ☎(0-85)192-615.
53697

OLSZYNĘ 4 hektary. Grajewo ☎(0-86)72-30-15.
1000484

"PANASONIC" telefon bezprzewodowy (KX-TC-157), ☎326-208.
100027

PARKIET -producent, ☎753-662.
54765

SILNIK 13 kW. ☎540-972.
1001582

SKUTERY wodne, polaris (1995) 750, yamaha (1992) 650, ☎(0-119)52-85.
1001116

SOKÓŁKA. Sprzedam grzejniki żeliwne. ☎(11)56-89.
1000759

SOLARIA, ☎(0-58) 46-27-16.
55359

SOLARIA. ☎(0-58)21-76-63.
56949

SPRZEDAM deski podłogowe, grubościówkę, frezarkę, ☎(0-117)724-52 -wieczorem.
1001401

SPRZEDAM kserokopiarki, faksy, komputery używane i nowe, gwarancja, serwis. ☎(0-85)11-56-68.
1001068

SPRZEDAM wózek spalinowy "Widlak" (Mińsk) o udźwigu 5 ton. ☎(0-117) 30-240 do godz. 15, po godz. 17 ☎(0-117) 35-022.
1000692

STARE meble sprzedam. Suwałki ☎(0-87)66-74-87.
1000575

TANIO! Lady chłodnicze, chłodziarki oszklone. ☎(0-89)54-10-132.
1000935

TELEKS siemens z monitorem i pamięcią dyskową, typ T1000S. ☎(0-878)51-22 do godz. 15.00.
1001399

TELEWIZOR elemis 21' 5510 TXT, cena 765 zł, ☎(0-86)72-83-20.
1001351

TOPOLE fi 1 metr. ☎(0-85)31-05-23.
1001580

TRAFO 630KVA, motoreduktor, minitokarka, ☎555-777.
1000166

UDZIAŁY radio taxi "Komfort". ☎612-309.
1001567

WAŁ do wózka "Bułgar" 3,5 tony -nowy. ☎(086)188-656.
100161

WÓZKI szynowe do drewna. ☎(0-878)180-10.
1001112

WÓZKI widłowe spalinowe 3,5t, korowarkę do drewna, ☎189-111, ☎32-86-87.
1000981

ZESTAW regałów z szafą. ☎185-230.
1001588

❒ INNE

CYKLINIARKI, betoniarki, elektronarzędzia -wypożyczalnia. ☎(0-85)448-482.
1001237

PRZYJMĘ zlecenie na szycie chałupniczo. ☎(0-85)155-275.
1001476

KOOPERACJA

CYNKOWANIE wykonujemy. Korzeniowskiego 9. ☎(0-85)437-148.
1001408

GAZETA współczesna
Chcesz dać reklamę?!

ZADZWOŃ
Nasz przedstawiciel handlowy odwiedzi Ciebie
Białystok, tel. 42-05-21

TELEWIZJA

PROGRAM 1

6.00 Kawa czy herbata? – magazyn poranny. Audiotele: 0-70055560-2
8.00 „Dobranoc kochanie" „Nie jest dobrze" – serial prod. ang.
8.30 Wiadomości
8.40 Szaleństwa teatralne: Teatry ruchu
9.05 Gimnastyka: Mamo, tato pobaw się ze mną
9.10 Mama i ja
9.30 Domowe przedszkole
9.55 Porozmawiajmy o dzieciach
10.00 „Nie ma jak w domu" – serial prod. australijskiej
10.50 Pomidor – teleturniej
11.15 Od niemowlaka do przedszkolaka – progr. dla rodziców
11.30 Teatr jak życie „Sulęcin" – reportaż
12.00 Wiadomości
12.10 Agrobiznes – rolniczy magazyn informacyjny
12.20 Magazyn Notowań
12.50 Dzieci takie jak nasze
13.05 Dama za kierownicą. Atom, gwiazdy, życie
13.20 Telekomputer
13.35 Modelem sięgnąć nieba
13.50 „Wszechświat naszego ciała: Mózg" – film dok. prod. USA
14.15 Dzieje pewnego wynalazku
14.25 Tajniki matematyki – Urodziny matematyka
14.40 Wieża Babel
15.00 Wiadomości
15.10 Programik dla zwierzątek
15.15 Program dnia
15.25 „Chwila z bajką": „Cukinia" – serial anim. prod. USA
15.50 Raj
16.15 Tik-tak – program dla dzieci
16.40 Sejmograf – mag. sejmowy
17.00 Teleexpress
17.25 „Moda na sukces" – serial prod. USA
17.50 Sensacje XX wieku: Szpieg świata – program histor. Bogusława Wołoszańskiego
18.20 Listy o gospodarce
19.00 Wieczorynka „Przygody Misia Colargola"
19.30 Wiadomości
20.10 „Profit" – serial prod. USA
21.00 Czas na dokument „Czarne tulipany"
21.50 Piosenki z kontekstem, czyli sprostowanie
22.30 W centrum uwagi – program public.
23.00 Wódko pozwól żyć
23.30 Studio Sport – Puchar Europy w koszykówce (1/8 finału)
23.50 Szklany dom – magazyn
0.10 Sztuka bez tajemnic: Malarstwo na jedwabiu Kamy Karsat
0.20 Wiadomości
0.30 „Historia Nancy Ziegenmeyer" – film fab. prod. USA

PROGRAM 2

6.45 Kurs języka angielskiego – lekcja 27
7.00 Panorama
7.05 Sport – telegram – przegląd najważniejszych wydarzeń sportowych
7.10 Poranny magazyn Dwójki – w tym: Dziennik krajowy
7.50 Akademia Zdrowia Dwójki – progr. sportowo-rekreacyjny. Audiotele: 0-70055666
8.00 Program lokalny
8.30 „John, Georgie i reszta" – serial prod. USA
9.00 Świat kobiet – magazyn dla pań. Audiotele: 0-70035277
9.30 „Na starym szlaku" – serial dok. prod. francusko-angielskiej
10.00 Południk 19. – program dla dzieci
10.25 Familiada – teleturniej
10.50 Studio Sport – NBA Action
11.10 „Prawdziwa historia rzymskiej areny" – film dok. prod. ang.
12.00 Zimowy przekładaniec
12.15 Taz-Mania „Szczurołap" – serial anim. prod. USA
12.35 Abecadło dźwięków – program dla dzieci niewidzących
12.45 Ferie na sportowo
13.00 Panorama
13.20 „Jake i Ben" – serial prod. kanad.
14.55 Powitanie
15.00 „Przygody Blacky'ego" – serial dla młodych widzów prod. kanad.-franc.
15.25 Akademia Zdrowia Dwójki – progr. sport.-rekr.
15.35 Gol – magazyn piłkarski
16.00 Panorama
16.10 Mój mały świat – program Haliny Miroszowej
16.30 5 x 5: Wygrajmy razem – teleturniej. Audiotele: 0-70035217
17.00 W okolice Stwórcy – program redakcji katolickiej
17.20 Pogotowie ekologiczne Dwójki – program poświęcony problemom ochrony środowiska
17.30 Program lokalny
18.00 Panorama
18.10 Kurier Suwalsko-Mazurski
18.35 Koło fortuny – teleturniej. Audiotele: 0-70055500
19.05 Szczuny – reportaż z planu filmu Filipa Bajona „Poznań '56"
19.35 Południk 19. – program dla dzieci
20.00 „Siła w miłości" – Alicji Albrecht film dok.
21.00 Panorama
21.30 Sport telegram – przegląd najważniejszych wydarzeń sportowych
21.40 Tok Szok
22.35 Kocham kino: Pięć wieczorów z Marcello Mastroiannim: „Miss Arizona" – film fab. prod. węgierskiej
0.25 Panorama
0.35 „Picasso i taniec" – film dok. prod. franc.

POLSAT

Informacje – 16.00, 18.45, 19.50, 22.00
6.00 „Nieustraszony" – serial sensac. prod. USA; 7.00 Poranek z Polsatem – Kraina budzików; 7.55 Poranne informacje; 8.00 Polityczne graffiti; 8.15 Klub Fitness Woman; 8.30 „Czarodziejka z księżyca" – serial anim. dla dzieci; 9.00 MacGyver – amerykański serial sensacyjny; 10.00 „Żar młodości" – kanadyjski serial obyczajowy; 11.00 „Gliniarz i prokurator" – amerykański serial sensac.; 12.00 W drodze – magazyn redakcji programów religijnych; 12.30 Magazyn sportowy; 14.00 Kalejdoskop; 14.30 4x4 – mag. motoryzacyjny; 15.00 Halo!Gramy; 15.20 Ye! Ye! Ye! – program muzyczny dla dzieci; 15.30 „Ufozaury" – ser. anim. dla dzieci; 16.00 Informacje; 16.15 Wrażliwość – program dla młodzieży; 16.45 Telepuzzle: gra-zabawa (tel. 0-700-76-663); 17.10 Kalambury – program rozrywkowy; 17.40 „Skrzydła" – amerykański serial komediowy; 18.10 „Świat według Bundych" – amerykański serial komediowy; 18.40 Moim zdaniem – komentarz; 18.45 Informacje; 19.00 „Drużyna A" – serial prod. amerykańskiej; 19.50 Losowanie LOTTO; 20.00 „Central Park West" – serial prod. USA; 21.00 „Ostry dyżur" – serial prod. ameryk.; 22.00 Informacje i biznes informacje; 22.25 Polityczne graffiti; 22.35 „Miasteczko Twin Peaks" – amerykański serial sensac.; 23.30 Sztuka sprawiedliwości – magazyn prawniczy; 23.55 Motowiadomości; 0.30 „Żar młodości" – kanad. serial obycz.

POLONIA

7.00 Panorama; 7.05 Sport telegram; 7.15 Podwieczorek – program rozrywkowy; 8.10 „Spojrzenia na Polskę" – progr. public.; 8.30 Wiadomości; 9.00 „Ciuchcia" – program dla dzieci; 9.30 „Dom na Stawisku" – reportaż; 10.00 „Dajcie to na pierwszą stronę" „Trudne sprawy" – serial prod. kanad.; 11.00 „Skarbiec"; 11.30 Hit, hit, hurra – program muzyczny; 12.00 Wiadomości; 12.15 Czarne, białe i w kolorze: „Skarb kapitana Martensa" – film fab. prod. polskiej; 13.30 W uścisku przyjaźni – reportaż; 14.10 Sportowy tydzień; 14.30 Rozmowa dnia; 15.00 Panorama; 15.20 Program dnia; 15.30 Mater Dolorosa spod Groni – reportaż; 16.00 Historia – współczesność: „Obóz Zjednoczenia Narodowego"; 16.30 Zaproszenie: „Gniew – rycerskie gniazdo" – program krajoznawczy Wojciecha Nowakowskiego; 17.00 Teleexpress; 17.15 „Detektywi na wakacjach" – serial dla młodych widzów; 17.45 „Krzyżówka Szczęścia"– teleturniej; 18.15 „Dorastanie" – serial prod. polskiej; 19.15 Polska piosenka: „Ludzie, zjawiska, epizody"; 19.40 Dobranocka: „Opowiadania Muminków"; 20.00 Wiadomości; 20.30 „Doktor Murek" – serial TVP; 21.30 „Zywcem pogrzebany" – film dok.; 22.05 Bohater w alfabecie; 22.30 Panorama; 23.00 „Na północ od Paryża" – reportaż; 23.30 Rozmowy, rozmówki: Moje spotkania – program Janusza Zakrzeńskiego z udziałem Władysława Bartoszewskiego; 24.00 „Czarodziej rylca" – film dok.; 0.30 Zaproszenie: „Gniew – rycerskie gniazdo" – program krajoznawczy; 0.50 Panorama; 1.00 „Dorastanie" – serial prod. polskiej; 2.00 Polska piosenka: „Ludzie, zjawiska, epizody"; 2.30 Historia – współczesność: „Obóz Zjednoczenia Narodowego"; 3.00 „W centrum uwagi" – program public.; 3.30 „Doktor Murek" – serial prod. polskiej; 4.35 „Zywcem pogrzebany" – film dok.; 5.10 Bohater w alfabecie; 5.30 „Krzyżówka Szczęścia" – teleturniej; 6.00 „Na północ od Paryża"; 6.30 Rozmowy, rozmówki: Moje spotkania – program Janusza Zakrzeńskiego z udziałem Władysława Bartoszewskiego

RTL 7

7.00 Siódemka zaprasza; 7.15 Teleshopping; 7.50 Przeboje do nucenia; 8.00 Siódemka dzieciom: Superpies, Iznogoud – seriale animowane; 8.50 Autostrada do nieba – serial familijny; 9.40 Muzyka w Siódemce; 14.25 Polskie seriale animowane: Bolek i Lolek, Reksio; 14.45 Teleshopping; 15.10 Gram w Siódemkę, Siedmiu wspaniałych... – program muzyczny Roberta Janowskiego; 15.55 Siódemka dzieciom: Superpies, Iznogoud – seriale animowane; 16.50 Świat pana trenera – serial komediowy; 17.15 Gram w Siódemkę, Siedmiu wspaniałych... – program muzyczny Roberta Janowskiego; 18.00 Autostrada do nieba – serial familijny; 18.50 Polskie seriale animowane: Bolek i Lolek, Reksio; 19.15 7 minut – wydarzenia dnia – program informacyjny; 19.25 Świat pana trenera – serial komediowy; 19.50 Prognoza pogody; 19.55 KOP – Komentarz Okropnie Poważny; 20.00 Policjanci z Miami – serial kryminalny; 20.55 Ulubione kawałki: Goście Marka Niedźwieckiego – program muzyczny; 21.55 EZ Streets – serial krym.; 22.50 7 minut – wydarzenia dnia – progr. inform.; 23.00 Gram w Siódemkę: Siedem pokus – program Agnieszki Maciąg; 23.55 EZ Streets – serial sensac.; 0.45 Gram w Siódemkę: Siedmiu wspaniałych – program muzyczny Roberta Janowskiego

EUROSPORT

8.30 Lekkoatletyka: Halowy mityng w Gandawie; 10.00 Speedworld – mag.; 12.00 Eurogol – magazyn; 13.00 Boks: Walki zawodowców; 14.00 Saneczkarstwo: PŚ w Obdach; 14.30 Triathlon: PŚ w Mariahof; 15.00 Tenis ziemny: Turniej ATP w Antwerpii; 17.00 Lekkoatletyka: Halowy mityng w Moskwie; 19.00 Automobilizm: Wyścigi dragsterów w Gainsville; 19.30 X-zone – mag.; 20.00 Tenis ziemny: Turniej ATP w Antwerpii; 22.00 Boks: Walki zawodowców; 23.00 Piłka nożna: Legendy mistrzostw świata; 24.00 Jeździectwo: PŚ w Bordeaux; 1.00 Saneczkarstwo: PŚ w Toblach

ATV

12.00 ATV Smyk – blok programów dla dzieci; 14.00 Super ATV – blok programów muz.; 15.00 Anno Domini – serial hist. USA; 16.00 ATV Smyk – blok programów dla dzieci; 17.00 Super ATV – blok programów muz.; 18.00 Potęga miłości; 19.00 Świat i cztery kółka – mag. motor.; 19.30 Zakupy w ATV; 20.00 Noce i dnie – polski serial obycz.; 21.00 Super ATV – blok programów muz.; 22.00 ATV Kino – blok filmowy: Prywatne kolekcje – film sensac. USA; 23.30 Różowa seria: Oranżeria – serial erot.; 24.00 Larry i Balki – serial kom.; 0.30 Piękna i Bestia – serial obycz.; 1.30 Jak powstał świat – serial dok.

TEATRY • KINA

Teatr Dramatyczny im. Al. Węgierki w Białymstoku – „Cud na Greenpoincie" (Duża Scena), godz. 10.00, „Królewski Błazen" (Kieszeń sceniczna), godz. 18.00.
Białostocki Teatr Lalek – nieczynny.
Teatr Lalek w Łomży – „Kot w butach" (Siedziba), godz. 10.00.

KINA W BIAŁYMSTOKU

„POKÓJ" – „Kosmiczny mecz" (USA, b.o. – dubbing), godz. 10.30, 12.30, 14.30, 16.15, 18.30, 20.15, „Maksimum ryzyka" (USA, l. 15), godz. 12.00, 14.00, 16.00, 18.00, 20.00.
„TON" – „Nocne graffiti" (pol., l. 12), godz. 9.30, 16.15, 18.00, „Czułe słówka" (USA, l. 15), godz. 11.15, 13.45, 19.45.
„FORUM" – „Crash" (USA, l. 18), godz. 14.00, 18.00, „Wyspa dr Moreau" (USA, l. 15), godz. 16.00, 20.00.
„SYRENA" – „American Buffalo" (USA, l. 15), godz. 14.00, 18.00, „Michael Collins" (USA, l. 15), godz. 15.45, 19.45.

KINA W WOJEWÓDZTWACH

BIAŁOSTOCKIM
Bielsk Podlaski „Znicz" – „Ostatni sprawiedliwy" (USA, l. 15), „Szalona odwaga" (USA, l. 15).
Dąbrowa Białostocka „Lotos" – „Tin Cup" (USA, l. 15).
Siemiatycze „Chrobry" – „Ucieczka z Los Angeles" (USA, l. 15), „Dzwonnik z Notre Dame" (USA, b.o.).
Sokółka „Sokół" – „Jak pies z kotem" (USA, l. 15).

ŁOMŻYŃSKIM
Łomża „Millenium" – „Przygoda na Alasce" (USA, b.o.), godz. 11.00, 16.00, „Okup" (USA, l.15), godz. 18.00, 20.00.
Kolno „Wrzos" – „Diabolique" (USA, l. 15).

SUWALSKIM
Augustów „Iskra" – „FAN" (USA, l. 15).
Ełk „Polonia" – „Okup" (USA, l. 15), „Dzieciaki" (USA, l. 18).
Giżycko „Fala" – „Czas zabijania" (USA, l. 15), „Nawiedzony" (USA, l. 15).
Gołdap „Sambia" – „Fenomen" (USA, l. 15).
Olecko „Mazur" – „Nieugięci" (USA, l. 15).
Pisz „Stolica" – „Tunel" (USA, l. 15).
Węgorzewo „Mewa" – „Jack" (USA, l. 15).

W RAZIE WYPADKU

Policja – tel. 997
Straż Pożarna – tel. 998
Pogotowie Gazowe – tel. 992
Pogotowie Ciepłownicze – tel. 993
Pogotowie Elektryczne – tel. 991
Pogotowie Techniczne Wodociągów – tel. 994
Informacja o usługach – tel. 951
Bank Informacji Gospodarczych – tel. 517-471.
Telefoniczna Agencja Informacyjna – tel. 44-63-45 (7)
Pomoc drogowa – tel. 96-37

SŁUŻBA ZDROWIA

W BIAŁYMSTOKU
Pogotowie Ratunkowe, ul. Poleska 89, tel. biura wezwań 970, 999, 524-192.
Informacja Pogotowia tel. 422-222.
Ambulatorium Pogotowia, ul. Poleska 89
– Pediatryczne – czynne w dni robocze w godz. 19-7, w wolne soboty w godz. 15-7, w niedziele i święta w godz. 7-7.
– Internistyczne – czynne codziennie przez całą dobę.
– Stomatologiczne – czynne w dni robocze w godz. 19-7, w wolne soboty w godz. 15-7, w niedziele i święta w godz. 7-7.
Gabinety zabiegowe:
– Internistyczny dla dorosłych – czynny codziennie przez całą dobę.
Gabinet dla dzieci czynny w dni robocze w godz. 19-7, w wolne soboty w godz. 15-7, w niedziele i święta 7-7.
Ambulatorium Chirurgiczne dla dorosłych, ul. I. Białówny 11, tel. 42-40-41.
Ambulatorium Chirurgii Dziecięcej, ul. Wołodyjowskiego 3a, tel. 42-59-60.
„Hospicjum" Dom Opatrzności Bożej, ul. Świętojańska 1c, tel. 415-607 – czynny przez całą dobę.
„Hospicjum Domowe", ul. Piotrkowska 2, tel. 421-000, godz. 15.00-17.00 (w dni robocze).

APTEKA (ostry dyżur)
ul. Malmeda 12, tel. 327-529, ul. Poleska 89, tel. 522-111, ul. Mickiewicza 27, tel. 323-024.

SZPITALE
DYŻURY CODZIENNE
Woj. Szpital Zespolony im. J. Śniadeckiego, ul. M. Skłodowskiej-Curie 25, tel. 42-16-21 do 26, 42-70-41– dyżuruje **rehabilitacja** oraz **oddziały dziecięce: chirurgia, reanimacja, laryngologia.**
Woj. Szpital Specjalistyczny im. K. Dłuskiego, ul. Żurawia 14 do godz. 15 tel. 327-570, 327-694, po godz. 15 tel. 323-593 dyżurują **oddziały: choroby płuc dzieci, sztucznej nerki, zakaźny dorosłych.**
Specjalistyczny Dermatologiczny ZOZ, ul. św. Rocha 3, tel. 42-53-01, 42-02-08.
Regionalny Szpital Onkologiczny, ul. Ogrodowa 12, tel. 320-116.

OSTRE DYŻURY
W DNIU 18 II 1997 r.
CHIRURGIA, REANIMACJA KARDIOLOGICZNA, WEWNĘTRZNY, LARYNGOLOGIA, OKULISTYKA, NEUROLOGIA, ZAKAŹNY DZIECIĘCY, DZIECIĘCY WEWNĘTRZY + NEUROLOGIA – Woj. Szpital Zespolony im. J. Śniadeckiego, ul. M. Skłodowskiej-Curie 25, tel. 42-16-21 do 26, 42-70-41.
POŁOŻNICTWO – Państwowy Szpital Kliniczny im. J. Sztachelskiego, ul. M. Skłodowskiej-Curie 24, tel. 42-24-31 do 39, 42-36-13 do 16.
ODDZIAŁ GRUŹLICY – Specjalistyczny P/Gruźliczy ZOZ, ul. Warszawska 18, tel. 412-952.

W ŁOMŻY
Pogotowie Ratunkowe – tel. 999 oraz 16-38-55.
Pogotowie Chirurgiczne – Szosa Zambrowska 1/27 – czynne przez całą dobę.
Woj. Szpital Zespolony, ul. M. Skłodowskiej-Curie 1, tel. 16-24-01.
Apteka (ostry dyżur), ul. Dworna 35, tel. 16-32-44.

W SUWAŁKACH
Pogotowie Ratunkowe – tel. 999
Woj. Szpital Zespolony, ul. Szpitalna 60, tel. 67-25-46.
Szpital Miejski Zespołu Opieki Zdrowotnej, ul. Kościuszki 101, tel. 66-22-41.
Apteka Prywatna (ostry dyżur), ul. Gałaja 4, tel. 66-49-32.

TELEFONY ZAUFANIA

Białystok – tel. 988, czynny codziennie w godz. 18-4.
Białystok – Telefon zaufania dla kobiet w ciąży i rodzin – 32-22-22.
Łomża – tel. 988, czynny w poniedziałki, środy i piątki w godz. 16.30 - 21.30.
Łomża – Telefon zaufania dla kobiet 16-45-53, poniedziałek, czwartek, godz. 21-24.
Suwałki – tel. 988, 67-49-41, czynne codziennie (oprócz sobót, niedziel i świąt) w godz. 18-6.

RADIO

PROGRAM I

Wiadomości co godzinę
0.07 Kalendarz radiowy; 0.12 Lista polskich przebojów; 0.17-3.00 Radio nocą: Czy, jak, po co? – prow. A. Halber; 0.56 Informacje o programie; 0.58 Prognoza pogody dla rybaków; 2.55 Myśli na dobry dzień; 3.05 i 4.05 Muzyka przed świtem – aud. V. Lewandowskiej; 3.45 Muzyczny arsenał; 4.50 Muzyczne wycinanki; 5.07 Niezapomniane melodie; 5.20 Poranne rozmaitości rolnicze; 5.48 Gimnastyka poranna; 5.58-8.30 **SYGNAŁY DNIA**; 6.28 Prognoza pogody dla rybaków; 6.30 Informacje w skrócie; 6.32 Przegląd prasy; 6.33 Informacje sportowe; 6.35 Informacje o przejściach granicznych; 6.57 Eko-Radio; 7.00 Dziennik poranny – I wydanie; 7.45 KOS – konkurs; 7.55 Komunikaty: gazowe, losowe; 8.00 Dziennik poranny – II wydanie; 8.30 Radio Biznes; 9.05-11.00 **CZTERY PORY ROKU**; 9.12 i 10.06 Eko-Radio – oprac. A. Zalewskiego; 10.31 Lektury Jedynki: Eliza Orzeszkowa „Nad Niemnem" – czyta Stanisław Zaczyk; 11.07 Szkoda gadać; 11.30 Śpiewają aktorzy – oprac. V. Lewandowskiej; 11.40 Rolnicza antena; 11.55 Komunikaty; 12.00 Sygnał czasu i hejnał z wieży mariackiej z Krakowa; 12.06 Z kraju i ze świata – mag.; 12.28-16.00 Pasmo „...po hejnale"– prow. M. Szabłowska, w tym: Komunikaty: losowe, prognoza pogody dla rybaków; 12.30, 13.30, 14.30, 15.30 Radio kierowców; 14.10 Czas felietonisty; 15.58 Informacje o programie; 16.00 Dziennik popołudniowy; 16.12 Aktualności; 16.45 Dziennik Radia Watykańskiego; 17.05-19.00 Przegląd dnia... pięć po..., w tym: Lista polskich przebojów; 19.00 Z kraju i ze świata – mag.; 19.27 Prognoza pogody dla rybaków; 19.30 Radio dzieciom: „Wodnik" – słuch. wg baśni Antoniny Domańskiej; 20.05 Komunikaty: gazowe, losowe, inf. o programie, Spółki Toto Lotek; 20.10 Echo – aud. A. Wolskiego; 20.30 W pracowniach polskich uczonych – aud. W. Zychowicz; 20.40 Audycja muzyczna; 20.50 Lektury Jedynki: Krystyna Kolińska „Orzeszkowa, złote ptaki i terroryści"; 21.05 Komunikaty Totalizatora Sportowego; 21.06 Kronika sportowa; 21.30 Muzyka i aktualności; 22.00 Wydarzenia dnia; 22.10 Komentarz dnia; 22.20 Cztery pory roku – wydanie wieczorne, w tym: Poezja z ducha muzyki poczęta; 23.05 Pianiści na estradach świata – aud. J. Popisa; 23.55 Myśli pod koniec dnia

PROGRAM III

0.05-6.00 Trójka pod księżycem; 0.05-2.00 Prowadzą Magdalena Nurkiewicz i Iwona Wieraszko; 4.30 Lektura na bezsenność: Bohumil Hrabal „Sprzedam dom, w którym już nie chcę mieszkać" – oprac. Haliny Szopskiej; 6.00-9.00 Zapraszamy do Trójki – prow. M. Niedźwiecki; 7.07 i 8.05 Sport w Trójce; 8.10 Salon Polityczny Moniki Olejnik; 8.45 Business News; 9.00-11.00 Każdy gra inaczej – prow. B. Pawlikowska; 9.15 PPR – Poranna Porcja Rozrywki; 9.30 Informator ekonomiczny; 10.10 PPR – Przedpołudniowa Porcja Rozrywki; 10.30 Aktualia kulturalne; 11.10 Puls Trójki – prow. J. Kucharska; 11.55 Giełda Papierów Wartościowych; 12.05 W tonacji Trójki – prow. P. Sztompke; 13.05-16.00 Trójka na dwa głosy; 13.15 Powtórka z rozrywki; 14.15 Muzyczna poczta UKF (1); 14.30 Lektury Trójki: Danilo Kič „Ogród, popiół" – oprac. Katarzyny Łopaciuk; 14.40 Nowości muzyczne; 14.58 Komunikat o sytuacji na przejściach granicznych; 15.05 Sport w Trójce; 15.30 Bliżej Ziemi – fel. ekolog.; 15.35 Muzyczna poczta UKF (2); 16.00-19.00 Zapraszamy do Trójki; 18.05 Sport w Trójce; 19.05 BRUM – prow. M. Kierzkowski; 20.05 Książka tygodnia: „Ja, Phoolan Devi, królowa bandytów" – wspomnienia – oprac. I. Wiśniewskiej i B. Marcinik; 20.15 Trzy kwadranse jazzu – aud. J. Borkowskiego; 21.05 Klub Trójki – prow. G. Dobroń; 22.05 Sport w Trójce; 22.10 Klub folkowy – aud. W. Ossowskiego; 23.00 To był dzień; 23.30 Trochę swinga – aud. Romana Dziewońskiego

RADIO BIAŁYSTOK

72,8 99,4 MHz
Giżycko 99,6 MHz
Suwałki 72,68 98,6 MHz
PROGRAM REGIONALNY
Wiadomości Radia Białystok co godzinę; Wiadomości w skrócie: 5.30, 6.30, 7.30, 8.30, 14.30, 15.30; **Przegląd prasy**: 5.16, 6.22; **O tym się mówi**: 6.16, 6.45, 7.15, 7.40; **Informacje z przejść granicznych**: 5.45, 7.39, 8.53, 12.55, 16.08; **Regionalne notowania walutowe**: 8.39, 11.08, 14.18; **Wiadomości z giełdy:** 14.18
5.00 FAKTY I MUZYKA (wiadomości co 30 min) – prow. A. Jarosz; **9.10 SPOTKANIA** – prow. D. Sokołowska; 9.12 Horoskop; 9.40 „W starym piecu diabeł pali" – pow. Ingrid Noll;11.15 „Rękę miał jak dziecko" – rep. H. Toczko; 11.53 English? No problem; 12.15 Magazyn płytowy; 13.08 Szlachetne zdrowie – magazyn medyczny – prow. D. Kuć; **14.00 FAKTY I MUZYKA** (wiadomości co 30 min) – prow. U. Grochowska; 16.15 Zadzwoń do nas: **442-222** – prow. D. Sawicka; 18.10 Konkurs TAK lub NIE – prow. B. Sawicki; 18.30 Litewski Magazyn Radiowy – przyg. Z. Wasiluk; 18.45 Pod znakiem Pogoni – aud. J. Leszczyńskiego; 19.05 Opowieść o dobrym wilku – Leszek Kubicki (powt.); 20.05 Moto Radio; 20.10 **MIXER** – muzyka dla wszystkich – prow. P. Biziuk; 21.35 Magazyn kresowy – aud. T. Haładyja (powt.); 22.00 Reflektorem po świecie – program BBC; 23.05 **NOCNA ORKIESTRA RADIA BIAŁYSTOK** – prow. Piotr Łęgowski

RADIO Zet

65,99, 107,3 MHz
Giżycko 104,0 MHz
Suwałki 101,4 MHz
Wiadomości co godzinę całą dobę; Wiadomości co pół godziny: 5.00-18.00; Wiadomości co kwadrans: 6.00-9.00; Wiadomości sportowe: 6.00, 6.30, 7.00, 7.30, 8.00, 8.30, 9.00, 14.00, 17.00, 18.00, 20.00; Prognoza pogody: 5.00, 6.00, 6.30, 7.00, 7.30, 8.00, 8.30, 9.00, 9.30, 10.00, 11.00, 12.00, 14.00, 15.00, 16.00, 17.00, 18.00, 20.00, 22.00, 23.00; Wiadomości giełdowe: 11.57, 13.06
4.00-6.00 Świt z Radiem Zet; 6.00-9.00 Poranek z Radiem Zet; 7.55 Żart Janusza Weissa; 8.15 Gość Radia Zet; 9.40 Horoskop Dnia – Wojciech Jóźwiak; 9.50 Ciekawostki Krecika; 12.00 Wiadomości w południe – Małgorzata Łaszcz; 12.50 U Konopa na kanapie – progr. Pawła Konopczyńskiego; 13.20 „Dzwonię do Pani... Pana" – program Janusza Weissa; 14.15 **Magazyn reporterów**; 15.00 Wydarzenia dnia – Rafał Domański; 15.50 Technokret; 16.10 Mniej więcej serio – progr. Karoliny Korwin Piotrowskiej i Wojtka Jagielskiego; 17.50 Ciekawostki Krecika; 18.00 **Świat o szóstej** – progr. Darka Klimczaka; 19.05 Komputerowa Lista Przebojów Radia Zet – tel. **0-700-73-000**; 21.05 Klub Radia Zet – zaprasza Rafał Sławoń; 24.00 Noc z Radiem Zet

RADIO AKADERA

FM 71,24
Serwis informacyjny: 0.00, 6.00, 7.00, 8.00, 9.00, 10.00, 11.00, 12.00, 13.00, 14.00, 15.00, 16.00, 17.00, 18.00, 19.00, 20.00, 21.00, 22.00, 23.00; Ogłoszenia: od 7.15 do 20.15 co godzinę (tel. 422-415)
6.05-10.00 Prezentuje Wojciech Kujałowicz; 6.15 Przegląd prasy lokalnej; 6.30 Informacje lokalne, komunikaty; 6.50 Halo, granica!; 7.30 Serwis lokalny; 7.45 Przegląd prasy lokalnej; 8.20 Muzyczny à propos; 8.30 Informacje lokalne, komunikaty, sytuacja na przejściach granicznych, noc na służbie, kursy walut; 9.10 Horoskop; 9.30 Informacje lokalne, komunikaty, kursy walut, propozycje kulturalne na dziś; 9.45 Porady Prawnika; 10.00-15.00 Prezentuje Krzysztof Sadowski; 10.30 Konkurs I (tel. 422-414); 11.30 Konkurs II; 12.05 Serwis lokalny, komunikaty, informacje z przejść granicznych; 12.30 Aktualności; 13.10 Horoskop; 13.30 Aktualności; 13.45 Notowania Giełdy Papierów Wartościowych, kursy walut; 14.20 Nasze miasto – Nasze sprawy; 15.00-20.00 Prezentuje Robert Baran; 15.30 Konkurs I (422-414); 16.30 Serwis lokalny, komunikaty, kursy walut, sytuacja na przejściach granicznych, propozycje kulturalne na dziś; 16.45 Porady prawnika; 17.10 Horoskop; 17.30 Konkurs II (tel. 422-414); 18.30 Aktualności; 19.30 Muzyczny Top Radia Akadera (głosowanie): 20.00-21.00 Szafa gra: 21.00-24.00 Nie tylko Rock – prezentuje Wojciech Hryniewicz; 0.05-6.00 Nocny odlot

RADIO RMF/FM

Białystok 91,1 MHz
Łomża 91,5 MHz
Suwałki 89,0 MHz
Wiadomości co godzinę 9.45-4.45; Wiadomości co pół godziny: 5.15-8.45; Programy lokalne: 10.15, 11.15, 12.15, 13.15, 14.15, 18.15, 19.15
Traffiki: 6.30, 7.00, 7.30, 8.00, 8.30, 9.00, 15.00, 15.30, 16.00, 16.30, 17.00, 17.30
5.00-9.00 Ni w pięć, ni w dziewięć – budzą Tadeusz Sołtys i Michał Kubik, w tym: 6.35 Poranny toster; 8.05 Rozmófki; 8.35 Internetowy surfing; 9.00-12.00 Metzoforte – rozgrywa Piotr Metz, w tym: 9.35 Trzy karty; 9.50 Rockowy kalendarz; 12.00-15.00 Gdzie diabeł nie może... – tam Grażyna Bekier i Ewa Drzyzga; 15.00-18.00 Radio Svoboda – wyzwala Marcin Jędrych, w tym: 15.35 Wiódł ślepy kulawego; 16.35 Konkurs filmowy; 18.00-20.00 Wasza muzyka... spełniają Mirosław Golański i Jacek Niemczyk, w tym: 18.30 Haapy hours; 19.00 Rosyjska ruletka; 19.30 Szafa grająca; 20.00-22.00 Radio Muzyka Fakty – informuje Bogdan Rymanowski, w tym: 20.05 Wydarzenia dnia; 21.15 Spory i polemiki; 21.50 Graffiti; 22.00-24.00 O zmRocku – ściemnia Dariusz Maciborek, w tym: 22.30 Konkurs 10,5; 23.00 Rockowy kalendarz; 24.00-1.00 Numer 0-800-33-800 – odbierają Kasia Wolska i Brian Scott; 1.00-5.00 Trasa W-W – przemierzają Tomasz Wróblewski i Piotr Salak

RADIO MARYJA

Białystok 67,55 104,7 MHz
Ełk 102,60 MHz
Łomża 104,00 MHz
Suwałki 107,90 MHz
Wiadomości: 2.00, 4.00, 5.00, 6.25, 8.25, 10.25, 12.25, 14.25, 18.25, 19.25
5.45 Rozpoczęcie programu; 6.00 Anioł Pański, Jutrznia; 6.30 Różaniec; 7.00 Msza św.; 7.45 W Rodzinie RADIA MARYJA; 8.00 Godzinki ku czci Niepokalanego Poczęcia NMP; 8.30 Katecheza z rozmowami telefonicznymi; 9.30 Czas pieśni; 9.50 Mogę, chcę pomóc; 10.00 Audycja dla dzieci; 10.30 Porady; 11.00 W Rodzinie RADIA MARYJA; 11.45 Medytacja; 12.00 Anioł Pański; 12.10 Spotkanie z Biblią; 12.30 Różaniec; 13.15 Radiogazeta; 13.45 Literatura; 14.00 Modlitwa Popołudniowa z Liturgii Godzin; 14.15 Czas dobrych nowin; 14.30 Mogę, chcę pomóc; 14.40 Muzyka mistrzów; 15.00 Koronka do Bożego Miłosierdzia; 15.15 Rozmowy nie dokończone; 16.00 W Rodzinie RADIA MARYJA; 16.15 Serwis informacyjny Radia Watykańskiego; 16.30 Telefoniczny koncert życzeń; 17.00 Katecheza z rozmowami telefonicznymi; 18.00 Anioł Pański, Nieszpory; 18.30 W nurcie nauczania Ojca Świętego Jana Pawła II; 18.55 Spróbuj pomyśleć; 19.00 Audycja dla młodzieży; 19.30 Audycja dla dzieci; 19.45 Modlitwy dzieci; 20.00 Audycja Radia Watykańskiego; 20.20 Różaniec; 21.00 Apel Jasnogórski; 21.15 Rozmowy nie dokończone; 23.30 Kompleta; 23.45 Medytacja; 0.00 Rozpoczęcie programu nocnego; 0.15 Katecheza (powt.); 1.30 W nurcie nauczania Ojca Świętego Jana Pawła II; 2.10 Lektura (powt.); 2.30 Porady (powt.); 3.00 Serwis Radia Watykańskiego (powt.); 3.25 Spotkania z Biblią (powt.); 3.40 Audycja Radia Watykańskiego (powt.); 4.40 Muzyka mistrzów (powt.); 5.05 Radiogazeta; 5.20 Godzinki ku czci Niepokalanego Poczęcia NMP; 5.45 Rozpoczęcie programu dziennego

REDAKCJA NIE PONOSI ODPOWIEDZIALNOŚCI ZA ZMIANY W PROGRAMACH

W Piszu pływają na okrągło

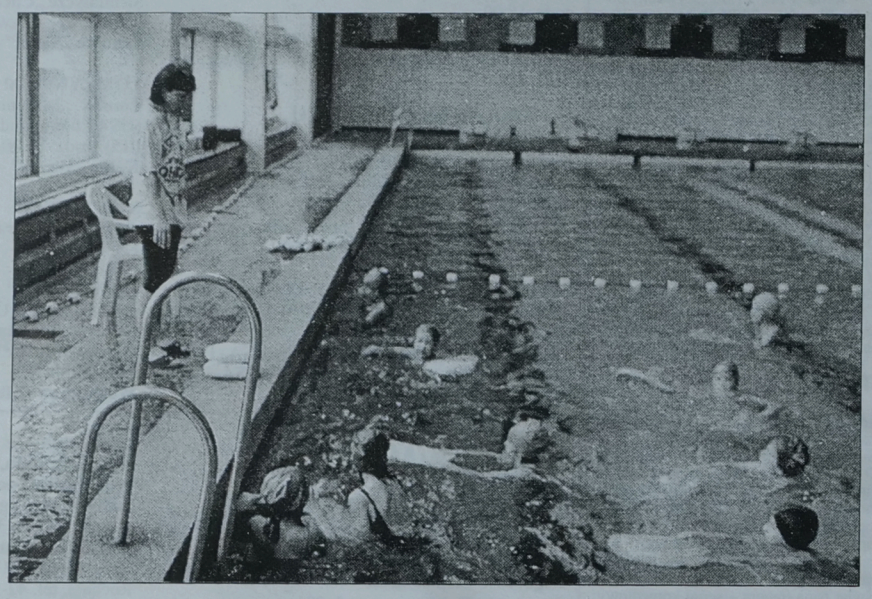

W Piszu 18 lat temu wybudowano kryty 25-metrowy basen. Od początku swojego istnienia pływalnia ta z powodzeniem służyła mieszkańcom miasta, jak również miłośnikom pływania z okolicznych miejscowości i wsi. Dodajmy, iż basen był jednym z nielicznych obiektów tego typu w północno-wschodniej Polsce.

Czas robił jednak swoje, powoli pływalnia potrzebowała remontu. Pod swoje skrzydła obiekt przejął samorząd.

Dzięki wielkiemu entuzjaście pluskania się w wodzie, Zdzisławowi Grzeszczakowi, udało się zainteresować problemami obiektu Radę Miasta.

Wymieniono kolektor cieplny. Wcześniej aż 75 procent ciepła uciekało z basenu. Wyremontowano maszynownię. Od dwóch tygodni działa komputerowe dawkowanie związków chemicznych, utrzymujących poziom chloru i pH. Przeprowadzono również remont dachu i poprawiono szczelność okien.

Dzięki tym wszystkim zabiegom uratowano basen od samozniszczenia. Jednak, aby tak się stało, potrzebna była pomoc ludzi dobrej woli. Do takich należy na pewno burmistrz Pisza Janusz Puchalski.

Dziś basen oblegany jest przez młodzież i dorosłych niemal na okrągło. Rano pływają przeważnie grupy szkolne z Pisza i pobliskich miejscowości oraz wsi.

Obowiązkową naukę pływania pobierają uczniowie II klas szkół podstawowych. Wieczorem odbywają się natomiast treningi Rosia Pisz.

(mark)
Fot. Iza Wysocki

Jeszcze raz o feriach

Zimowe ferie '97 zakończyły się przeszło tydzień temu. Jednak wciąż do naszej redakcji nadchodzą informacje o imprezach rozgrywanych podczas tej przerwy.

Ośrodek Sportu i Rekreacji w Hajnówce organizował szereg zawodów rekreacyjno-sportowych pod hasłem „Ferie na sportowo – bezpiecznie i zdrowo". Łącznie udział wzięło ponad 800 (!) uczestników.

W koszykarskiej lidze miejskiej o Puchar Burmistrza Miasta rywalizowało 16. drużyn męskich i 4. żeńskie.

Wyniki:

Mężczyźni: 1. SC. Awers, 2. Furnel, 3. HWC, 4. Gravis.

W kategorii powyżej 30 lat triumfował ZNP Belfer.

Najlepsi strzelcy: 1. Andrzej Wasiuk (Furnel) – 119 pkt, 2. Mirosław Golonko (Furnel) – 98, 3. Andrzej Gromadzki (SC Awers) – 90.

Kobiety: 1. Romki, 2. II LO, 3. SP 1.

Najlepsze strzelczynie: 1. Ewa Mokicka (Romki) – 48 pkt, 2. Monika Onikijuk (LO 1) – 46, 3. Iza Pychner (Romki) – 41.

W halowym turnieju piłki nożnej o Puchar Dyrektora OSiR uczestniczyło 48 drużyn.

Wyniki:

rocznik 1986 i młodsi: 1. Pogromcy, 2. Huragan, 3. Krytersi.

Najlepsi strzelcy: 1. Paweł Droń (Pogromcy), Karol Tarasiuk (Huragan), Dariusz Dacewicz (Tygrysy), Grzegorz Szpakowicz (Legi) – wszyscy zanotowali 4 trafienia.

rocznik 1984–85: 1. Pigwy, 2. Łosie, 3. FC Koln.

Najlepsi strzelcy: 1. Mariusz Witkowski (Pogromcy) – 6 bramek, 2. Marcin Szmurło (Pigwy), Piotr Szymańczuk (FC Koln.) – obaj po 5 trafień.

rocznik 1982–83: 1. Porto, 2. Szczypiorki, 3. Papluki.

Najlepsi strzelcy: 1. Igor Wiluk (Szczypiorki), Marcin Lesiak (Porto) – po 12 bramek, 3. Marcin Baczyński (Porto) – 10 goli.

rocznik 1978–81: 1. Diabły, 2. Szczawiki, 3. Smykersi.

Najlepsi strzelcy: 1. Marcin Tomaszewski (Diabły) – 14 bramek, 2. Marcin Łojewski (Smykersi) – 12 goli, 3. Andrzej Chworoś (Smykersi) – 9 trafień.

Mistrzostwa miasta w warcabach (współorganizator Biblioteka Miejska). Startowało 37 graczy.

Wyniki:

rocznik 1986–88: 1. Basia Klimiuk.

rocznik 1984–85: 1. Tomasz Jakoniuk.

rocznik 1982–83 (dziewczęta): 1. Anna Szwed; **(chłopcy):** 1. Marcin Filimoniuk.

Hajnowskie rozgrywki cieszyły się dużą oglądalnością – 300–400 widzów.

Na uroczystym podsumowaniu puchary, nagrody rzeczowe, dyplomy najlepszym drużynom i zawodnikom wręczyli: burmistrz miasta – Jadwiga Rudzińska-Patejuk, przewodniczący związków zawodowych Furnel – Jan Weremiuk oraz dyrektor OSiR – Andrzej Ludwiczak.

Głównymi sponsorami imprez byli: Związki Zawodowe Furnel, Urząd Miasta w Hajnówce, Przedsiębiorstwo Usługowo-Produkcyjne R. Środa, Sklep Spożywczy Małgosia M. Szczerbakow, SC Awers. Ponadto organizatorzy dziękują dyr. SP 1 Oldze Sawczyńskiej za udostępnienie sal gimnastycznych.

●

W Sokółce, za sprawą tamtejszego Ośrodka Sportu, dzieci i młodzież miały możliwość spędzenia zimowych ferii na sportowo. Uczestnicy rywalizowali w dwóch dyscyplinach (piłka nożna i szachy).

Piłka nożna

Wyniki:

rocznik 1985 i młodsi: 1. SP 4 Sokółka, 2. SP Kamionka Stara, 3. SP 1 Sokółka.

Najlepszy zawodnik: Sebastian Sikorski; **najlepszy bramkarz:** Paweł Kuklicz.

rocznik 1983–84: 1. SP 2 Sokółka, 2. SP 4 Sokółka, 3. SP Kamionka Stara.

Najlepszy zawodnik: Mariusz Chwieć; **najlepszy bramkarz:** Krzysztof Kucharewicz.

rocznik 1982 i młodsi: 1. SP 3 Sokółka, 2. SP 4 Sokółka, 3. SP 1 Sokółka.

Najlepszy zawodnik: Michał Majchrowski; **najlepszy bramkarz:** Maciej Bakun.

Turniej drużyn nie zrzeszonych, w którym uczestniczyła młodzież starsza. Rywalizowało 6 zespołów.

Wyniki: 1. Brazylia, 2. Konrad, 3. Pogromcy.

Najlepszy zawodnik: Stanisław Sacharczuk (Konrad); **najlepszy bramkarz:** Zbigniew Malinowski (Brazylia).

W niedzielę, 9 lutego, odbył się otwarty turniej szachowy.

Wyniki:

kategoria do lat 15: 1. Daniel Kowejsza (Janów), 2. Piotr Michałowski (Janów), 3. Grzegorz Pyłko (Sokółka).

kategoria powyżej 15 lat: 1. Ryszard Gaj (Sokółka), 2. Leszek Reszuta (Sokółka), 3. Sławomir Maculewicz (Sokółka).

(paw)

Tenisowe Grand Prix

„Stary" mistrz pokazał klasę

W miniony weekend rozegrany został czwarty turniej amatorów z cyklu Grand Prix w tenisie stołowym. Po przeszło trzyletniej przerwie, przy tenisowym stole stanął jeden z najwybitniejszych zawodników Białostocczyzny 50-letni Zygmunt Kaczyński.

„Stary" mistrz pokazał swym młodszym kolegom, iż jest we wspaniałej formie. Zygmunt Kaczyński zajął pierwsze miejsce i tylko momentami Wojciech Kisielewski i Jarosław Żołądkowski nawiązywali z nim walkę.

Wyniki turnieju: 1. Zygmunt Kaczyński (nie stowarzyszony), 2. Jarosław Żołądkowski (Wodociągi i Filia UW), 3. Wojciech Kisielewski (Wodociągi i Filia UW), 4. Tadeusz Piotrowski (Dream Team), 5. Zbigniew Moniuszko (Genticus), 6. Tadeusz Omeljaniuk (Augustów), 7. Aleksy Charkiewicz (LZS GOK Juchnowiec), 8. Grzegorz Bieryło (junior Juvenia).

W zawodach nie brakowało niespodzianek. Do takich można zaliczyć porażkę Tadeusza Piotrowskiego z Arkadiuszem Hrycem, Zdzisława Sadowskiego z Grzegorzem Bieryło, Tadeusza Piskorza z Henrykiem Szeszko czy Aleksego Charkiewicza z Tadeuszem Omeljaniukiem.

W marcu odbędzie się piąty i zarazem ostatni turniej z cyklu Grand Prix. Po tych zawodach najlepsza ósemka rozegra turniej mistrzów o puchar i nagrody ufundowane przez przewodniczącego Regionu Mazursko-Podlaskiego OPZZ w Białymstoku – **Antoniego Poźniaka.**

(mark)

Najpopularniejsi w Warmii

W grajewskiej Warmii corocznie od wielu lat organizowany jest przez Zarząd Klubu Plebiscyt na Najpopularniejszego Sportowca Warmii i Trenera Roku. W XI już edycji plebiscytu honorowy tytuł Najpopularniejszego Sportowca otrzymał Marcin Żebrowski, zawodnik sekcji zapasów stylu klasycznego – ubiegłoroczny wicemistrz Polski kadetów. Wyprzedził on zawodnika pierwszej drużyny piłkarzy Wojciecha Kozikowskiego i Artura Rogacewicza, zapaśnika, członka kady narodowej grupy C oraz kolejnych piłkarzy Marka Grabowskiego i Seweryna Lenkiewicza. Wyróżniono też kilkunastu innych sportowców.

Natomiast tytuł Trenera Roku otrzymał Ireneusz Parypa, szkoleniowiec drużyn juniorów piłki nożnej. Najlepsi otrzymali puchary, dyplomy i skromne nagrody.

(WIS)

Trener Orlando na „wylocie"

Scottie Pippen zdobył 22 pkt, 11 asyst i sześć przechwytów, a Michael Jordan dodał 19 pkt w wygranym 110:89 przez Chicago Bulls meczu z Orlando Magic. „Czarodzieje" przegrali czwarte kolejne spotkanie i być może wkrótce kierownictwo klubu rozwiąże umowę z trenerem Brianem Hillem. Taką wiadomość podała stacja NBC Sports tuż po transmisji meczu w telewizji publicznej.

To jest bardzo trudny sezon dla nas i musimy wiele rzeczy zmienić – powiedział generalny menedżer Orlando, **John Gabriel.** Pytany o zmianę na stanowisku szkoleniowca Gabriel odpowiedział, że dużo wyjaśni mecz Magic z Charlotte Hornets. Po tej wygranej, Bulls poprawili najlepszy bilans sezonu (45–6) i notują 16 kolejnych zwycięstw we własnej hali.

Bez byłego gracza Orlando – **Shaqa O'Neala** zespół **Los Angeles Lakers** nie był w stanie wygrać z **Seattle Supersonics.** „Ponaddźwiękowcy" dopiero w trzeciej próbie sezonu uporali się z najsilniejszym rywalem z Pacific Division – 102:91 i to na wyjeździe. **Detlef Schrempf,** zdobywając 34 pkt dla gości, ustanowił swój rekord bieżących rozgrywek. Jego partner z drużyny, **Gary Payton** rewelacyjnie zagrał w drugiej połowie, w której uzyskał 19 ze swych 21 pkt. Wśród gospodarzy najskuteczniej zagrali **Eddie Jones** (26) i **Elden Cambell** (20 pkt i 17 zbiórek).

„Nie wiem, czy był to wielki sukces – stwierdził coach Seattle George Karl. – Mamy środek sezonu. Jesteśmy w trakcie maratonu, kontuzje, zmiany barw klubowych mogą jeszcze wiele zmienić".

Wyniki:

11.02: Cleveland Cavaliers – Philadelphia 76ers 105:94, New Jersey Nets – Orlando Magic 104:98, New York Knicks – Washington Bullets 97:92, Miami Heat – Detroit Pistons 104:91, Chicago Bulls – Charlotte Hornets 103:100, San Antonio Spurs – Dallas Mavericks 111:97, Houston Rockets – Vancouver Grizzlies 106:97, Toronto Raptors – Milwaukee Bucks 96:101, Portland Trail Blazers – Phoenix Suns 111:108, Seattle SuperSonics – Denver Nuggets 108:81, Los Angeles Clippers – Boston Celtics 116:112, Utah Jazz – Sacramento Kings 120:98.

12.02: Atlanta Hawks – Toronto Raptors 106:84, Charlotte Hornets – New Jersey Nets 113:100, Indiana Pacers – Cleveland Cavaliers 75:83, Detroit Pistons – Orlando Magic 96:87, Minnesota Timberwolves – Los Angeles Lakers 84:100, San Antonio Spurs – Vancouver Grizzlies 101:106, Phoenix Suns – Boston Celtics 131:100.

13.02: Miami Heat – Indiana Pacers 106:90, New York Knicks – Philadelphia 76ers 107:92, Dallas Mavericks – Golden State Warriors 99:107, Denver Nuggets – LA Lakers 117:132, Utah Jazz – Portland Trail Blazers 110:86, Sacramento Kings – LA Clippers 105:98.

14.02: Toronto Raptors – Milwaukee Bucks 102:106, Charlotte Hornets – Detroit Pistons 103:109, Washington Bullets – New Jersey Nets 125:107, Atlanta Hawks – Chicago Bulls 88:89, Miami Heat – Orlando Magic 104:100, San Antonio Spurs – Golden State Warriors 94:108, Phoenix Suns – LA Clippers 110:93, Seattle SuperSonics – Houston Rockets 105:85, Vancouver Grizzlies – Boston Celtics 109:106.

15.02: Miami Heat – Philadelphia 76ers 125:99, New Jersey Nets – Washington Bullets 107:86, San Antonio Spurs – Atlanta Hawks 89:109, Milwaukee Bucks – Denver Nuggets 92:87, Utah Jazz – Dallas Mavericks 99:84, Portland Trail Blazers – Houston Rockets 109:105.

16.02: New York Knicks – Indiana Pacers 89:80, Toronto Raptors – Detroit Pistons 89:92, Los Angeles Lakers – Seattle SuperSonics 91:102, Minnesota Timberwolves – Phoenix Suns 107:96, Chicago Bulls – Orlando Magic 110:89, Philadelphia 76ers – Denver Nuggets 97:112, Sacramento Kings – Golden State Warriors 105:85, Portland Trail Blazers – Boston Celtics 118:106.

KONFERENCJA WSCHODNIA

Atlantic division

1. Miami Heat	39	12
2. New York	37	14
3. Orlando	24	24
4. Washington	23	27
5. New Jersey	15	35
6. Philadelphia	12	38
7. Boston	11	39

Central division

1. Chicago	45	6
2. Detroit	37	13
3. Atlanta	33	16
4. Charlotte	30	21
5. Cleveland	27	22
6. Milwaukee	24	26
7. Indiana	23	26
8. Toronto	17	33

KONFERENCJA ZACHODNIA

Midwest division

1. Utah	36	14
2. Houston	33	18
3. Minnesota	25	26
4. Dallas	16	31
5. Denver	17	35
6. San Antonio	12	37
7. Vancouver	11	43

Pacific division

1. LA Lakers	37	14
2. Seattle	35	15
3. Portland	28	24
4. Sacramento	23	29
5. LA Clippers	20	27
6. Golden State	19	30
7. Phoenix	19	33

(opr. mark)

OD BRAMKI DO BRAMKI

NIEMCY

18. kolejka

Borussia Dortmund – Bayer Leverkusen 3:1. Moeller (17, 89), Chapuisat (46) – Sergio (7)

FC Koeln – Fortuna Duesseldorf 2:0. Polster (45), Bach (84 – samobój.)

MSV Duisburg – VfL Bochum 1:1. Marin (22 – karny) – Wosz (45)

Bayern Monachium – St. Pauli 3:0. Klinsmann (28, 75), Helmer (53)

FC Schalke 04 – VfB Stuttgart 1:0. Wilmots (39)

Karlsruhe SC – FC Hansa Rostock 1:1. Dundee (36 – karny) – Babarez (89)

Werder Brema – SC Freiburg 1:0. Herzog (80 – karny)

Hamburger SV – 1860 Monachium 2:3. Cardoso (57), Spoerl (75 – karny) – Borimirow (68, 84), Winkler (70 karny)

Arminia Bielefeld – Borussia M-gladbach 0:2. Juskowiak (39, 90)

1. Bayern M.	18	39	30:14
2. Borussia D.	18	37	39:19
3. Bayer L.	18	34	39:25
4. Stuttgart	18	31	39:20
5. Karlsruhe	18	29	31:21
6. FC Koeln	18	29	34:30
7. VfL Bochum	17	28	24:22
8. Schalke	18	28	26:26
9. Werder	18	25	30:28
10. Duisburg	18	23	18:23
11. Monachium	18	21	28:33
12. Hamburger	18	20	24:29
13. Arminia	18	19	20:30
14. Borussia M.	18	18	14:23
15. St. Pauli	17	18	21:32
16. Fortuna	18	18	14:28
17. Hansa	18	16	20:27
18. Freiburg	18	13	20:41

ANGLIA

Derby – West Ham 1:0. Asanovic (53 – karny)

Tottenham – Arsenal 0:0

1. Manchester Utd.	25	50	50:28
2. Liverpool	25	49	42:20
3. Arsenal	26	48	44:23
4. Newcastle	25	45	50:30
5. Chelsea	24	41	38:33
6. Wimbledon	23	39	36:28
7. Aston Villa	25	39	32:25
8. Sheffield Wed.	24	35	26:27
9. Tottenham	25	32	27:33
10. Everton	25	31	34:38
11. Leeds	25	30	21:27
12. Sunderland	25	29	23:32
13. Derby	25	28	23:30
14. Blackburn	24	27	26:25
15. Leicester	24	27	25:35
16. Coventry	25	27	23:33
17. Nottingham	25	23	23:40
18. West Ham	25	22	20:33
19. Southampton	23	20	32:41
20. Middlesbrough	24	19	30:44

FRANCJA

26. kolejka

Lens – Paris SG 1:2. Camara (23)

Nantes – Auxerre 0:0.

Monaco – Le Havre 3:0. Anderson (8, 63), Ikpeba (29)

Strasbourg – Nice 3:1. Zitelli (13, 23), Nouma (82) – Onorati (33)

Montpellier – Metz 1:0. Sauzee (34)

Olympique Marseille – Lille 5:1. Libbra (52, 53), Echouafni (57), Gravelaine (70, 85) – Garcion (26)

Cannes – Lyon 0:1. Casanova (39)

Nancy – Rennes 1:0. Bonora (64)

Guingamp – Bordeaux 2:2. Carnot (55), Wreh (57) – Ba (44), Micoud (83)

1. Monaco	26	55	48:20
2. PSG	26	48	38:20
3. Bastia	25	45	36:26
4. Strasbourg	26	43	35:34
5. Auxerre	26	42	32:19
6. Bordeaux	25	41	37:27
7. Nantes	26	39	44:26
8. Metz	26	39	28:23
9. Marseille	26	37	30:23
10. Lyon	26	36	35:39
11. Guingamp	25	32	20:22
12. Rennes	26	32	30:37
13. Cannes	26	30	16:25
14. Lille	26	30	25:39
15. Montpellier	26	29	22:27
16. Lens	26	29	29:41
17. Le Havre	26	27	24:32
18. Nancy	26	22	22:34
19. Caen	25	21	21:32
20. Nice	26	18	21:47

WŁOCHY

20. kolejka

Atalanta – Vicenza 3:1. Foglio (58), Inzaghi (68, 89) – Otero (88 – karny)

Juventus Turyn – Perugia 2:1. Del Piero (37 – karny, 45) – Materazzi (90)

Lazio – Inter 2:2. Fuser (25), Signori (73) – Zamorano (60), Djorkaeff (62)

Milan – Bologna 2:0. Albertini (45 – karny), Blomqvist (84)

Piacenza – Napoli 1:0. Scienza (34)

Sampdoria – Roma 1:2. Montella (64) – Moriero (44), Balbo (57)

Udinese – Cagliari 1:0. Bierhoff (75)

Verona – Fiorentina 2:1. Falcone (1 – samobój.), Manetti (90) – Batistuta (7)

Reggiana – Parma 0:0

1. Juventus	20	40	28:14
2. Sampdoria	20	35	41:27
3. Bologna	20	31	32:25
4. Inter	20	31	28:23
5. Atalanta	20	31	27:23
6. Parma	20	31	19:16
7. Roma	20	30	30:24
8. Vicenza	20	30	31:25
9. Milan	20	28	29:26
10. Napoli	20	28	24:27
11. Fiorentina	20	27	28:22
12. Lazio	20	27	24:22
13. Udinese	20	26	28:29
14. Piacenza	20	23	17:24
15. Perugia	20	19	24:38
16. Verona	20	17	23:39
17. Cagliari	20	16	20:33
18. Reggiana	20	12	16:32

HISZPANIA

24. kolejka

Real Madryt – Real Betis 2:2. Predrag Mijatovic (20), Christian Panucci (52) – Alfonso Perez (7), Finidi George (60)

Sevilla – Tenerife 2:1. Cesar Gomez (8–samobój.), Salva Ballester (74) – Slavisa Jokanovic (54)

Valencia – Saragossa 1:1. Claudio Lopez (13) – Kili Gonzalez (81)

Logrones – Compostela 1:1. David Clotec (41) – Christopher Ohen (16)

Sporting Gijon – Real Sociedad 0:0

Barcelona – Racing Santander 1:0. Luis Enrique Martinez (43)

Valladolid – Espanyol 2:1. Fernando Sanchez (25, 87) – Nicolas Ouedec (14)

Athletic Bilbao – Oviedo 3:2. Ismael Urzaiz (49, 67, 87) – Fernando Gamboa (20), Ivan Ania (79)

Extremadura – Rayo Vallecano 1:0. Silvani (82)

Celta Vigo – Hercules 3:0. Alejo Indias (19), Alexander Mostowoj (27), Haim Revivo (88)

Deportivo La Coruna – Atletico Madryt 0:0.

1. Real M.	24	56	51:20
2. Barcelona	24	50	63:30
3. Real B.	23	46	48:23
4. Deportivo	24	41	32:18
5. Real Soc.	24	41	33:26
6. Atletico M.	23	40	44:29
7. Valladolid	24	37	32:27
8. Athletic B.	24	36	42:34
9. Racing	24	34	25:23
10. Tenerife	23	33	38:25
11. Valencia	24	33	32:30
12. Celta	24	29	27:31
13. Oviedo	24	28	29:31
14. Espanyol	24	26	29:35
15. Sporting	23	26	23:31
16. Compostela	24	25	23:43
17. Rayo	23	24	24:33
18. Saragossa	24	22	26:40
19. Logrones	24	22	18:49
20. Sevilla	23	21	20:34
21. Extremadura	24	19	15:38
22. Hercules	24	19	21:46

HOLANDIA

Wynik zaległego meczu: **Groningen – Graafschap Doetinchem 2:4.**

21. kolejka

Roda JC Kerkrade – Twente Enschede 1:3, Heerenveen – AZ Alkmaar 0:0, Willem II Tilburg – NEC Nijmegen 3:1, Sparta Rotterdam – NAC Breda 2:4, RKC Waalwijk – Groningen 1:1, Utrecht – Fortuna Sittard 0:1, Vitesse Arnhem – PSV Eindhoven 1:0, Volendam – Feyenoord 0:2, Graafschap Doetinchem – Ajax Amsterdam 0:2

1. PSV	21	48	60:15
2. Feyenoord	21	48	38:21
3. Twente	21	43	34:16
4. Vitesse	21	36	33:23
5. Ajax	21	33	26:19
6. Graafschap	21	33	33:30
7. Roda	21	33	28:26
8. Heerenveen	21	30	33:28
9. NAC Breda	21	28	26:33
10. Willem	21	25	25:33
11. Utrecht	21	22	26:30
12. Volendam	21	22	21:32
13. Fortuna	21	22	19:32
14. Sparta	21	21	24:31
15. Alkmaar	21	19	17:25
16. Groningen	21	19	23:38
17. Waalwijk	21	16	19:34
18. Nijmegen	21	16	21:40

(opr. mark)

„Mewa Cup"

– Początkowo zamierzaliśmy aby międzynarodowe zawody w skokach na nartach wodnych, z okazji 50-lecia naszego klubu, odbyły się 26–27 lipca. Termin ten – jak się niedawno okazało – koliduje z mistrzostwami Europy. Nie zobaczylibyśmy w Augustowie najlepszych zawodników tej dyscypliny sportu. Zdecydowaliśmy więc przesunąć termin naszych zawodów na 2–3 sierpnia. Dzięki temu mamy zapewniony start całej czołówki europejskiej – poinformował wiceprezes i dyrektor Augustowskiego Klubu Sportowego „Sparta", Romuald Kabroński.

Jubileuszowe zawody uświetnią również sprinterskie regaty kadry narodowej Polskiego Związku Kajakowego. Nareszcie augustowianie oraz licznie przebywający turyści i wczasowicze, będą mogli zobaczyć w akcji m.in. znakomitych olimpijczyków – Markiewicza i Wysockiego.

Warto odnotować, że w sportowym kalendarzu PZK zawody te zyskały nazwę „Puchar im. Zygmunta Augusta". Będzie to forma upamiętnienia króla, który patronuje miastu nad Nettą.

– W roku ubiegłym po raz pierwszy startował u nas wicemistrz świata w narciarstwie wodnym. W br. pojawią w Augustowie równie, a może nawet jeszcze bardziej utytułowani zawodnicy – powiedział trener Sparty, Maciej Krzywiński.

(h)

Po szampańskiej salwie

Tegoroczny Bal Sportowy, podczas którego ogłoszono wyniki Plebiscytu „Gazety Współczesnej", stał pod znakiem macareny, która stała się balowym hymnem. Tańczyli wszyscy, laureaci, działacze, sportowcy, trenerzy i zaproszeni goście.

Imprezę rozpoczęła salwa z otwieranych szampanów. Gospodarz hali Włókniarza, Piotr Fiedoruk skomentował krótko: „dobrze, że dekoracją sufitu jest ochronna siatka. Gdyby tego nie było, to być może korki potłukłyby żarówki".

Kilka dni wcześniej słyszałem opinie, że dziś prawdziwych kibiców już nie ma. Jednak wystarczyło posłuchać fachowych dyskusji koszykarek Włókniarza z przypadkowym dżentelmenem, żeby podobny osąd włożyć między bajki. A w ogóle to koszykarki były ozdobą balu. Imponowały doskonałym humorem, elegancją i urodą. Ambicją wielu panów było zrobić z nimi wspólne zdjęcie. Między Agatą Mechlińską a Olgą Jermakową stanął jeden z dżentelmenów i... sięgał im do ramion. Wówczas zawołał do kolegi z aparatem: zrób zdjęcie jak podskoczę do góry i od pasa.

LOTERIA FANTOWA I PECHOWE „SZCZĘŚCIE"

Gdy coś kilka razy z rzędu udaje się jednakowo dobrze – można mówić, że wykształciła się doskonała tradycja. Tak właśnie jest z Loterią Fantową BKOl. Różnych przedmiotów, dużych i małych do wylosowania było 856. Co drugi wygrywał. Po dwóch godzinach wszystkie losy zostały sprzedane. Dochód w wysokości 4.500 złotych zostanie przeznaczony na przygotowanie naszych olimpijczyków do Igrzysk w Nagano i Sydney.

Był też pechowy „szczęśliwiec". Na poprzednim balu jeden z gości wygrał imadło ufundowane przez „Bison-Bial". „Już jestem zmęczony, aby targać to do domu, stwierdził. – Przekazuję je jako mój fant na przyszłoroczną loterię."

I co? Ponownie wylosował to samo imadło!

„Teraz to już zabieram je do domu. Przyzwyczaiło się do mnie".

Był też fant ufundowany przez Wersal Podlaski w postaci... deski klozetowej. Bardzo się spodobała grającemu i leżała ona na honorowym miejscu na stole, a w środku stały trunki.

KAPITAN I JEJ DRUŻYNA

Dwadzieścia jeden kelnerek obsługiwało ponad 800 osób. W ciągu 12 godzin jedna osoba pokonała dystans około 7 tysięcy metrów, kursując na linii zaplecze – stoły. Nikt długo nie czekał na posiłki i gorące napoje. Znakomita kondycja. Kapitanem drużyny była Wiesława Charkiewicz z BLUENIGKT. Notabene restauracja ta mieści się na stadionie w Zwierzyńcu.

NIE TYLKO NAJPOPULARNIEJSI

Po uhonorowaniu najpopularniejszych sportowców woj. białostockiego w roku 1996 Urząd Miasta wyróżnił trenerów, sponsorów i krzewicieli sportu masowego. Trenerzy: Jarosław Mroczko, Arkadiusz Leszczyński, Jacek Gembal, Stanisław Wąsowski, Jerzy Leszkiewicz, Marek Lisowski, Halina Stepańczuk, Zbigniew Kędziora, Stefan Sochański, Janusz Bielawski, Jacek Brajczewski, Janusz Kaczmarz, Henryk Olszewski.

Sponsorzy: Browar Dojlidy, Agnella, Wersal Podlaski, Lech, Astwa, BOS.

Sport masowy: Harcerski Klub Sportowy „Hubal" przy SP nr 32, Uczniowski klub Sportowy „Kola 44" przy SP nr 44, NSZZ „Solidarność" Region Białystok, TSR „Genticus", KKS „Ognisko" oraz Rady Osiedla Tuwima i Białostoczek.

MECENASI NASZEGO BALU

Sponsorami imprezy byli: „Basket" i Zakłady Mięsne w Białymstoku.

Nagrody dla laureatów ufundowali: „Totalizator Sportowy", „Basket", Wersal Podlaski, „Biawar", „Gazeta Współczesna".

Fundatorzy fantów na loterię BKOl: „Dorado", „Maria Bland", Rodex, „Czar-Meble", „Sanio", „Pol-Pled", „Pol-Hurt", „Bial-Mot", „Metal-Zbyt", Spółdzielnia „Pokój", Centrala Materiałów Budowlanych, „Sadrena", Zakład Krawiecki „Borys Makal", Wersal Podlaski, „Optimus", Chłodnia Składowa, „Premiera", „Polmos", „Chemia", ZETO, „Fasty", „Bison-Bial", „Biruna", „Awalo-Kośla", CPN, TUR „Polisa", „Fad-Bud", „Biacomex", DBJ-Dubowski, „Chio Chips".

Główną nagrodą (losowano wśród wszystkich uczestników) tegorocznej imprezy był wyjazd dla dwóch osób do Tunezji. Ofiarowało ją OASIS-TOUR i Biatra.

LESZEK TARASIEWICZ



Paweł Wołosik (z lewej) i Mariusz Klimaszewski, obaj z „Gazety Współczesnej", rozmawiają z laureatką Plebiscytu, Małgorzatą Roszkowską

Fot. Z. Bąbczyński

GAZETA współczesna

– dziennik regionalny. **Adres**: 15-950 Białystok, ul. Suraska 1, skr. poczt. 193, teleks 852–106, fax 423–245, e-mail: wspolczesna@telbank.pl. **Wydawca** : „Kresy BO" sp. z o.o., **prezes – Zbigniew Fabjańczuk, wiceprezes i redaktor naczelny – Jerzy Kostrzewski** – tel. 420–935. **Sekretarze redakcji** – tel. 422–377, modem 421–508. **Dział miejski** – tel. 421–118, 441–762, 423–240. **Dział ekonomiczny** – tel. 427-710, 425–366. **Dział reportażu** – tel. 423–240, 423–241, 441–746. **Dział społeczny** – 441–746. **Dział sportowy** – 422–317. **Magazyn Tydzień** – tel. 441–746. **Studio komputerowe i korekta** – tel. 422–623. **Biuro marketingu i promocji** – tel. 423–242, 423–244. **Biuro reklam i ogłoszeń** – tel./fax 425–116, kierownik – tel. 420–521. **Oddziały**: Ełk, ul. Małeckich 2 – tel./fax 10-85-05; Giżycko, ul. Pocztowa 3 – tel./fax 52–80; Łomża, Aleja Legionów 7 – tel./fax 165–697; Olecko, Pl. Wolności 22 – tel./fax (0116) 37-84; Suwałki, ul. Kościuszki 32 – tel. 663–000, fax 665–726. **Druk**: Białostockie Zakłady Graficzne. **Konto:** 10801024-808-27001-801000-111 w PBG SA Oddział w Białymstoku. Redakcja nie odpowiada za treść reklam i ogłoszeń. Materiałów nie zamówionych redakcja nie zwraca, w nadesłanych zastrzega sobie prawo dokonywania skrótów i zmiany tytułów. **Redaktor wydania – Mirosław Piontkowski**

GAZETA współczesna

AZS Elana Toruń – Browar Dojlidy 108:90 (53:45)

Zapomnieli o obronie

Obie drużyny zbytnio nie martwiły się grą w obronie. Toruńscy kibice mogli więc nastawić się na przyjemne dla oka akcje ofensywne koszykarzy. Wielokrotnie Robinson i Thomas popisywali się wsadami, a w tej swoistej wymianie ciosów lepszymi okazali się torunianie, którzy wygrali 108:90 (53:45).

Elana: Robinson – 32, Darnikowski – 22, Calloway – 21, Jechorek – 14, Osuch – 6, Kondraciuk – 6, J. Robak – 5, A. Robak – 2.

Dojlidy: Thomas – 40, Sinielnikow – 18, Olszewski – 14, Błaszczyński – 7, Marculewicz – 4, Kujawa – 3, Połubiński – 2, Zakrzewski – 2, Głódź – 0, Krajewski – 0.

Białostoczanie, którzy przyjechali do Torunia w dniu meczu, przegrali pierwszą połowę ośmioma punktami. Ta różnica punktów mogła być mniejsza, jednak w końcówce **Tyrone Thomas** nie wykorzystał idealnej sytuacji do zdobycia punktów, a pod swoim koszem zaliczył stratę, po której **Jacek Robak** trafił za trzy punkty.

W drugiej części nasi koszykarze zupełnie rozluźnili szyki obronne, również będąc nieskutecznymi pod koszem rywala. W 29 minucie Elana wygrywała już 77:60, a trzy minuty przed końcem meczu **Dariusz Kondraciuk** zdobył setny punkt dla gospodarzy. W naszym zespole najskuteczniej zagrał **Tyrone Thomas.** Amerykaninowi zabrakło zaledwie trzech punktów do pobicia rekordu drużyny. Jego rzut za trzy punkty tuż przed końcem pojedynku, niestety, nie doszedł do celu.

Po meczu wyróżniający się koszykarz Dojlid – **Andrzej Sinielnikow** powiedział sprawozdawcy Radia Białystok: „Być może na słabą grę obronną wpłynął fakt podróży w dniu meczu, jak również gdzieś w psychice zakodowane mieliśmy, iż gramy praktycznie o nic. Na pewno zrehabilitujemy się w czwartkowym pojedynku ze Stalą".

Grupa I

Komfort Forbo Stargard Szczeciński – Browary Tyskie Bobry Bytom 77:62 (45:35).

Mazowszanka PEKAES Pruszków – Śląsk ESKA Wrocław 81:94 (42:46).

1. Śląsk	35	62	3517:3139
2. Bobry	34	58	3219:3162
3. Mazowszanka	34	57	3331:3055
4. Komfort	35	57	2924:2804
5. Nobiles	34	54	3211:3084
6. Pogoń R.Śl.	34	52	3047:2916

Grupa II

Noteć Inowrocław – Stal Stalowa Wola 104:95 (54:38). Punkty: dla Noteci – Holcombe – 36, Czerniak – 21, **dla Stali** – Gołąb – 23, Derwisz – 18.

PKK Warta Szczecin – Pogoń Glaspol Sosnowiec 92:84 (50:44). Punkty: dla PKK – Mrożek – 26, Eggleston – 19, Bąk – 11; **dla Pogoni –** Winters – 34.

Polonia Przemyśl – 10,5 Poznań 87:71 (48:32). Punkty: dla Polonii – Rutkowski – 31, Thomas – 23, Corbin – 10; **dla 10,5 Poznań –** Daughrity – 23, Ziółkowski – 11, Tomaszewski – 10.

7. Polonia	38	59	3282:3230
8. Elana	38	59	3309:3251
9. Stal	38	55	3174:3280
10. Dojlidy	**38**	**54**	**3362:3463**
11. Noteć	38	51	3172:3433
12. Pogoń S.	38	51	3178:3347
13. 10,5 Poznań	38	50	3193:3356
14. PKK Warta	38	46	3271:3670

(mark)

Pierwsze mecze play-off

41 punktów Lary

W pierwszych spotkaniach play-off w koszykarskiej lidze kobiet nie było niespodzianek. W trzech dwumeczach wygrały drużyny zajmujące wyższe miejsce w tabeli. Z szeregu wyłamały się jedynie torunianki, które dwukrotnie przegrały na własnym parkiecie z Wisłą Miraculum Kraków. Bohaterką tych spotkań była koszykarka „Białej Gwiazdy" Krystyna Szymańska-Lara, która w drugim spotkaniu zdobyła aż 41 punktów.

Wyniki:

MTK Star Foods Pabianice – Ślęza Polifarb SA Wrocław 84:65 (37:29). Punkty: dla Star Foods – Storożyńska – 22, Knop – 18; **dla Ślęzy –** Wieliszajewa – 21, Marzec – 18.

Stan rywalizacji: 2:0 dla MTK Star Foods.

ŁKS Żywiec Łódź – Olimpia Whirlpool Pabianice 80:67 (40:34). Punkty: dla ŁKS – Jodeikaite – 19, Żuk – 16; **dla Olimpii –** Dulnik – 17, Portianko – 14.

Stan rywalizacji: 2:0 dla ŁKS Żywiec Łódź.

DGG Zapolex AZS Toruń – Wisła Miraculum Kraków 74:83 (44:40). Punkty: dla DGG – Jasnowska – 26, Łomako – 16, Fomina – 14; **dla Wisły** – Szymanska-Lara – 41, Nikonowa – 19, Ruban – 6.

Stan rywalizacji: 2:0 dla Wisły.

Kolejne mecze zostaną rozegrane 19 i 20 lutego.

(mark)

Fot. Iza Wysocki



Krystyna Szymańska-Lara najskuteczniejsza zawodniczka Wisły w pierwszych meczach play-off

MULTI LOTEK

1, 4, 14, 17, 19, 22, 38, 42, 53, 56, 57, 64, 66, 67, 68, 69, 70, 76, 79, 80

Śląsk nie rezygnuje

Zespół aktualnych mistrzów Polski – Śląsk Eska Wrocław dzisiaj, 18 lutego, wybiegnie na parkiet moskiewskiej sali CSKA, by zmierzyć się w rewanżowym meczu 1/8 finału pucharu Europy z drużyną Awtodorożnika Saratow. W pierwszym meczu w Brzegu Dolnym koszykarze z Rosji wygrali 94:90.

„Oceniam szanse awansu na 30 proc. – powiedział przed odlotem do Moskwy pierwszy trener zespołu, Jerzy Chudeusz. Zadanie jest trudne, ale nie niemożliwe. Prowadziliśmy przecież u siebie w Brzegu w pewnym momencie spotkania różnicą 10 pkt. Jeśli w Moskwie zagramy przynajmniej tak dobrze, jak w tych fragmentach spotkania, w których mieliśmy wysoką przewagę nad rywalami, to możemy pokusić się o wygraną".

(PAP)

Piłkarze Polski zwycięzcami turnieju na Cyprze

Brutalni Łotysze

Polska reprezentacja zajęła 1. miejsce podczas międzynarodowego turnieju rozgrywanego na Cyprze.

Czterodniowa impreza była niewątpliwie bardzo pożyteczna dla budujących przed sezonem piłkarską formę zespołów. Nie miała jednak jakiejś szczególnej rangi i nawet na Cyprze właściwie kibiców nie interesowała. Nie znaczy to, że polscy piłkarze nie powinni cieszyć się ze swej postawy, zwłaszcza w meczach z Cyprem i Łotwą, wygrali z najwyższym trudem, pokazali sportowy charakter i sprawili wielką radość selekcjonerowi Antoniemu Piechniczkowi, który właśnie takiej postawy oczekiwał po swoich wybrańcach.

Po meczu z Łotwą Marek Citko powiedział: „Taki sędzia może człowiekowi obrzydzić futbol. Z trudem trzymałem nerwy na wodzy, bity po twarzy, kopany po łydkach i obalany bez litości przez przeciwników. Trudno mi zrozumieć jak drużyna łotewska mogła dotrwać w komplecie do końcowego gwizdka. Chwilami boisko zamieniało się w ring, a na przykład kiedy Stolcers zostawił piłkę na ziemi, podbiegł do Kaczmarczyka i kilka razy trafił go pięściami, sędzia nie uznał za stosowne wyciągnąć czerwonej kartki i stracił zupełnie kontrolę nad grą. Cieszę się, że wygraliśmy z przeciwnikami dla których bramka na 3:2 była najsprawiedliwszą karą".

POLSKA – ŁOTWA 3:2 (0:1)

Bramki strzelili: Kałużny (63), Jegor (83), Krygier (90) – dla Polski oraz Błagonadieżdins (22), Pahars (55) – dla Łotwy. **Żółte kartki:** Kałużny, Citko (Polska) oraz Sevlakovs, Zakresevski, Stolcers, Błagonadieżdins (Łotwa). **Sędziował:** Yiannakis Kyprianides (Cypr). **Widzów:** 150.

POLSKA: Onyszko – Skrzypek, Jegor, Krygier, Kałużny, Citko, Wojciechowski (60 Kaczmarczyk), Ledwoń, Płuciennik (90 Paluch), Sokołowski, Majak.

(opr. paw)

Na torze lodowym w Oświęcimiu

Medalowa pula dla Juvenii

Absolutnym zwycięstwem reprezentantów białostockiej Juvenii zakończyły się: III Olimpiada Młodzieży i odbywające się równolegle z tą imprezą mistrzostwa Polski juniorów w short tracku. Na 24 możliwe do zdobycia medali dwadzieścia zapisali na swoje konto białostoczanie.

Zacięta walka na 1000 m pomiędzy dwoma łyżwiarzami Juvenii, zakończona podcięciem Korolczuka przez Stankiewicza, zmniejszyła dorobek o dwa medale. Stankiewicz został zdyskwalifikowany, a Korolczuk pewnie zdążający do mety upadł na lód.

Jak na razie nie ma w kraju mocnych na podopiecznych trenera **Janusza Bielawskiego.** W niektórych finałach (kwalifikowało się czterech zawodników) startowali sami białostoczanie.

Kolejność Olimpiady Młodzieży:

Dziewczęta; 1000 m: 1. Marta Bakier – 1.43,30, 2. Katarzyna Misiejuk – 1.50,20 (obie Juvenia), 3. Marzena Jaśkiewicz (Podhale Nowy Targ) – 1.59,50; **500 m –** 1. Bakier – 50,50, 2. Jaśkiewicz – 51,20, 3. Misiejuk – 53,40.

Chłopcy; 1000 m: 1. Karol Bobowicz –1.48,60, 2. Sebastian Wiszniewski – 1.50,60, 3. Łukasz Korolczuk – 2.39,00 (wszyscy Juvenia); **500 m –** 1. Tomasz Sadowski – 46,80, 2. Korolczuk – 47,20, 3. Bobowicz – 47,30 (wszyscy Juvenia).

Mistrzostwa Polski. Dziewczęta; 1000 m: 1. Anna Charkiewicz (Juvenia) – 1.53,50, 2. Anna Dąbrowska (Podhale) – 2.03,70, 3. Anna Nawrocka (Autosan Sanok) – 2.11,650; **500 m:** 1. Charkiewicz – 51,80, 2. Anna Piekarska – 52,70, 3. Karolina Futryn – 52,90 (wszystkie Juvenia).

Chłopcy; 1000 m: 1. Tomasz Milenda – 1.38,90, 2. Adam Stefanowski – 1.40,10, 3. Adam Bitiucki – 1.48,50 (wszyscy Juvenia); **500 m**: 1. Milenda – 48,70, 2. Bitiucki– 50,40, 3. Stefanowski – 57,20.

Największe sukcesy, zdobycie po dwa medale z najszlachetniejszego kruszcu, zanotowały Marta Bakier w III Ogólnopolskiej Olimpiadzie Młodzieży w sportach zimowych Beskidy '97 i Anna Charkiewicz w mistrzoswach kraju juniorów.

Wczoraj ekipa Juvenii przeniosła sie do Sanoka, gdzie weźmie udział w Olimpiadzie Młodzieży w łyżwiarstwie szybkim na torze 500-metrowym i na długich łyżwach. Następnie nasi zawodnicy wystartują w dniach 22 – 23 bm. w Opolu, w finale Pucharu Polski w short tracku.

(j.w.)

MP juniorów w łyżwiarstwie szybkim

Magiera, Sadowski i Kurbat

Agnieszka Magiera z Pilicy Tomaszów Mazowiecki zdobyła wszystkie mistrzowskie tytuły wśród kobiet podczas Mistrzostw Polski w łyżwiarstwie szybkim juniorów, które 16 bm. zakończyły się w Sanoku.

Zawodniczka Pilicy zwyciężyła w biegach na 500, 1000, 1500 i 3000 m. Dwa złote medale z Sanoka wywiózł **Karol Kreja** (Stegny Warszawa), który zwyciężał w biegach na 1000 i 3000 m. Po jednym zdobyli: białostoczanin **Adam Sadowski** (SNPTT SMS Zakopane) – 500 m oraz **Michał Trzebunia** (SNPTT SMS) – 5000 m.

Sadowski ponadto zdobył brązowy medal na 5 000 m. Natomiast **Urszula Kurbat** (SNPTT SMS Zakopane), która także pierwsze łyżwiarskie lekcje pobierała w Białymstoku, zdobyła srebrny medal na 500 m oraz brązowy na 1000 m.

W sanockich mistrzostwach uczestniczyło 21 zawodniczek i zawodników z 9 klubów.

(paw)

W dzień słonecznie. Temp. maks. od -3 do -1 st. Wiatr słaby, południowo-wschodni.

W nocy wzrost zachmurzenia do dużego i postępujące od zachodu regionu opady śniegu. Temp. min. od -6 st. w Łomżyńskiem do -10 st. na Suwalszczyźnie. Wiatr umiarkowany, południowo-wschodni.

Imieniny: Symeona, Konstancjusza

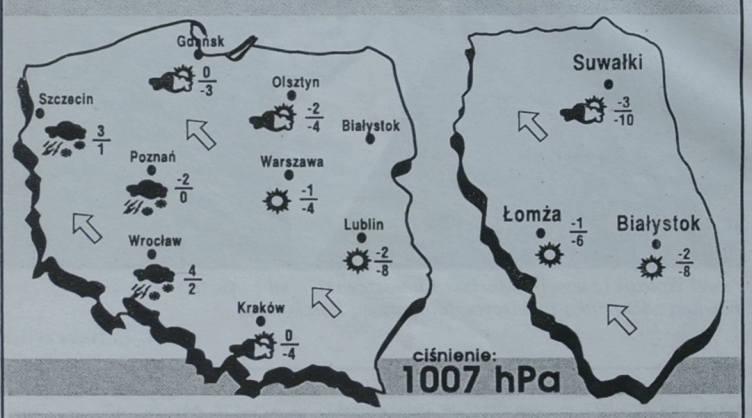



W eliminacyjnym spotkaniu piłkarskich mistrzostw świata – Francja '98 Wyspy Salomona pokonały Tonga 4:0 (3:0). Rewanż odbędzie się 1 marca.

Zwycięzca tego barażu – w drugiej rundzie spotka się z reprezentacjami Australii i Tahiti. Zespoły te utworzą grupę 1., natomiast w grupie 2. wystąpią: Nowa Zelandia, Fidżi i Papua Nowa Gwinea.

(opr. paw)

Zmarł Julian Kisielewski

Kolejna strata białostockiego sportu. W sobotę, 15 lutego br., przeżywszy 73 lata, zmarł w Białymstoku Julian Kisielewski.

Po ukończeniu studiów, jako mgr inż. leśnictwa podjął pracę w Białymstoku. Od roku 1952 związał się z siatkówką akademicką. Był zawodnikiem i jednocześnie trenerem AZS Białystok, a następnie Gwardii. Jego największym osiągnięciem było doprowadzenie siatkarzy do II, a następnie I ligi. Czynnie udzielał się w Białostockim Okręgowym Związku Siatkówki.

Problemy zdrowotne uniemożliwiły mu obecność na boiskach, ale zawsze gdy mógł, przychodził na mecze swej ukochanej siatkówki.

Cześć Jego Pamięci

Wyprowadzenie zwłok dziś, 18 bm. z Domu Pogrzebowego przy ul. Wojskowej. Pogrzeb o godz. 11 na Cmentarzu Farnym.

mac