Rozpoczyna się szósty semestr na Uniwersytecie III Wieku – „Seniorzy chcą się uczyć", str. 3.

Przepychanki w Komendzie Wojewódzkiej Policji w Białymstoku – „«Władza» walczy o władzę", str. 3.

Obniż rangę drogi i polepsz jej stan – „W agencji nadzieja", str. 4.

Wystarczy wysupłać 4 mld st. złotych, albo... – „Kto kupi ryński zamek?, str. 5.

Na Mazurach zbierają trzcinę – „Żniwne ostatki", str. 8.

GAZETA
współczesna

Nr indeksu 350133

DZIENNIK REGIONALNY • Białystok, Giżycko, Łomża, Suwałki • Nr 35 (13689) • Środa, 19.02.97 r.

ISSN - 0137-9488 Nakład 20000 egz. Cena 60 gr

JUTRO NAPISZEMY

! O aktualnych szkoleniach w białostockim i suwalskim RUP

! O interpretacji przepisów kodeksu pracy budzących najwięcej wątpliwości

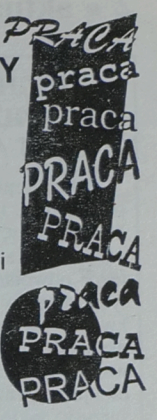

Fiskus będzie honorował ulgi z tytułu podwyższenia wkładów w Łomżyńskiej Spółdzielni Mieszkaniowej

Uwierzyli na słowo

Członkowie Łomżyńskiej Spółdzielni Mieszkaniowej mogą odpisywać wzrost wkładów mieszkaniowych od podstawy opodatkowania za rok 1996 – dowiedzieliśmy się w Urzędzie Skarbowym w Łomży. Sprawa ta niepokoiła Czytelników, którzy w rozmowach z pracownikami US, jak nam przekazywali, odnosili wrażenie, że ten tytuł do ulgi jest wątpliwy.

Zarząd ŁSM nadpłaty za ciepło z roku 1995 w kwocie 7,6 mld st. zł, zamiast zwrócić lokatorom, przeznaczył na inwestycje z zakresu opomiarowania zużycia energii cieplnej w blokach i docieplanie budynków. W przeliczeniu na mieszkania oszczędności wyniosły od 50 do 200 zł i o takie też kwoty spółdzielnia, w związku ze wzrostem wartości budynków po modernizacji, podniosła wkłady mieszkaniowe. Poinformowano, że kwoty nadpłat członkowie mogą odpisać od podstawy opodatkowania za rok 1996 jako wydatki na modernizację.

– Jestem zaniepokojony, ponieważ pracownik US, który przyjmuje PIT-y, poddawał w wątpliwość ten odpis i stwierdził, że „to kwestia mojego sumienia". Chcę być w porządku z prawem. Mam odpisywać, czy nie? – dzielił się wątpliwościami Czytelnik.

Naczelnik Urzędu Skarbowego w Łomży Elżbieta Stańczyk, wyjaśniła, że odpis będzie zgodny z prawem, jeśli... spółdzielnia rzeczywiście wykonała za nadpłaty lokatorów to, co twierdzi, że wykonała.

– Jeśli prawdą jest, że np. założyli liczniki ciepła w blokach lub ocieplili ściany, to jest to modernizacja i mieli prawo podwyższyć wartość mieszkań, a ludzie mają prawo odpisać podwyżki od podstawy opodatkowania – stwierdziła pani naczelnik. **– My przyjęliśmy to jako prawdę, choć jak dotąd nie badaliśmy, czy tak jest w istocie.**

E. Stańczyk nie wyklucza przeprowadzenia kontroli w ŁSM w przyszłości.

– Myślę, że jeśli nie my, to Urząd Kontroli Skarbowej lub ktoś inny się tym zajmie, ponieważ sprawa jest bardzo głośna – dodała. **– Wiele osób nadal jest zbulwersowanych, że spółdzielnia nie zwróciła im nadpłat. Uważają to za „stratę", choć można mieć tu różne oceny. Wiem, bo sama jestem członkiem ŁSM i mieszkam w jej zasobach.**

ŁSM jest największym dysponentem mieszkań w Łomży. W jej zasobach mieszka niemal połowa ludności miasta. W spółdzielni nie ma indywidualnego rozliczania kosztów ciepła, a oszczędności w stosunku do pobieranych zaliczek, wynikają tylko z rozliczeń między spółdzielnią jako całością a Miejskim Przedsiębiorstwem Energetyki Cieplnej. Statutowe organa władzy spółdzielni uważają, że oszczędności powinny być inwestowane w przedsięwzięcia, zmierzające do wprowadzenia indywidualnego opomiarowania i rozliczania kosztów ciepła, umożliwiającego lokatorom oszczędzanie i płacenie za ciepło nie według ryczałtów ministra finansów, ale według zasady „płacę tylko za siebie". Sprzeciw części członków wynika głównie z tego, że właściwie nie wiadomo, na jakim etapie są te inwestycje i ile jeszcze trzeba wyrzeczeń. Być może kontrola fiskusa byłaby cenna przede wszystkim z tego punktu widzenia. **(MK)**



Dziś przypada 78. rocznica wyzwolenia Białegostoku spod zaboru rosyjskiego. Po 123 latach niewoli, 19 lutego 1919 roku, do miasta wkroczył Białostocki Pułk Strzelców z Dywizji Litewsko-Białoruskiej, przemianowany w 1921 r. na 79 Pułk Piechoty 20 Dywizji Piechoty. Zdjęcie, dokumentujące to radosne wydarzenie, pochodzi ze zbiorów Teofila Zbirochowicza, absolwenta Szkoły Podchorążych, uczestnika wojny obronnej we wrześniu 1939 roku.

Wojewoda białostocki zwolnił ze stanowiska dwóch pozostałych dyrektorów szpitali

Żałuję, ale odwołuję

Podpisane rachunki kupna-sprzedaży, przyjęte warunki płatności zanim jeszcze sprzęt pojawił się na miejscu wskazują jednoznacznie, iż dyrektorzy szpitali wojewódzkiego, zakaźnego oraz rejonowego w Sokółce podjęli decyzje, do których nie mieli prawa – mówił na wczorajszej konferencji prasowej wojewoda białostocki Andrzej Gajewski. Poinformował jednocześnie o ich zwolnieniach z zajmowanych stanowisk.

Wojewoda motywując swoje decyzje powoływał się na dokumenty, o których pisaliśmy we wczorajszym wydaniu „Gazety". Potwierdził więc, że dyrektorzy podpisywali rachunki z warunkami płatności w ciągu siedmiu dni od daty podpisania, podczas gdy sprzęt trafiał do szpitali dwa-trzy miesiące później. Sygnowali również oświadczenia potwierdzające, że wymienione do zapłaty kwoty są wymagalne i bezsporne, a więc zobowiązali się do pokrywania należności nie mając zagwarantowanych środków na ich pokrycie. Tymczasem jako szefowie jednostek budżetowych nie mieli takiego prawa, a zakupy powinny odbywać się na zasadach przetargu. Oznacza to, że złamali dyscyplinę budżetową.

– Dyrektorzy szpitali wojewódzkiego i rejonowego w Sokółce są z dniem dzisiejszym odwołani ze stanowisk, a dyrektor szpitala zakaźnego przestał pełnić swoją funkcję już tydzień temu – powiedział wojewoda Gajewski. **– Jednak w moim głębokim przeświadczeniu, działali oni w dobrej wierze, chcieli pozyskać sprzęt potrzebny do normalnego funkcjonowania szpitali. Jednak forma przeprowadzonych przez dyrektorów transakcji była niezgodna z prawem.**

Ciąg dalszy na str. 2.

NATO Rosja i my

Wczoraj amerykańska sekretarz stanu Madeleine Albright zaproponowała rozmowy między NATO i Rosją z udziałem tych państw, które kandydują do Sojuszu. Rozmowy takie miałyby się odbyć jeszcze przed lipcowym szczytem NATO w Madrycie, na którym niektóre państwa zostaną zaproszone do rozmów nt. członkostwa w Sojuszu.

Rzecznik prasowy MSZ Paweł Dobrowolski powiedział wczoraj jedynie, że inicjatywa ta jest „niesłychanie interesująca". Polska dyplomacja chce jednak najpierw zapoznać się z całym wystąpieniem amerykańskiej sekretarz stanu oraz z reakcją strony rosyjskiej. **(PAP)**

Sprzedajesz farby w hurtowni lub sklepie i posiadasz ok. 9 m² wolnej powierzchni?

Ta oferta jest dla Ciebie. AKZO NOBEL

Koniec z problemem braku kolorów i niedoborem asortymentu.
Na pewno nieraz zdarzyło Ci się podczas rozmowy z klientem powiedzieć:
" ... Obecnie nie mamy takiego koloru ... " Wiesz, jak nieprzyjemna jest taka sytuacja.

Dziś możesz mieć małą fabrykę farb!

SYSTEM DOBORU KOLORÓW MIX TINTORAMA

który zapewni Ci sukces
Wykorzystaj swoją szansę.
CZEKAMY NA CIEBIE.

Proponujemy:

- uznane na całym świecie maszyny miksujące wraz z systemem doboru kolorów MIX, zapewniającym wysoką jakość wyrobów w konkurencyjnych cenach,
- system oparty na uniwersalnych pastach koloryzujących do wyrobów wodnych i rozpuszczalnikowych,
- uzyskanie bezpośrednio w Waszych placówkach handlowych nieograniczonej ilości kolorów farb do malowania drewna, metalu, ścian, sufitów i fasad,
- serwis, szkolenie i wsparcie fabryki o stuletniej tradycji w produkcji farb, posiadającej certyfikat jakości ISO 9001

19464

Dział marketingu "Nobiles" ● 87-800 Włocławek ● ul. Duninowska 9
● tel. centr. (0-54) 333-900 ● tel. Market. (0-54) 333-900 w. 285 ● fax 333-424

Niepokój wśród podatników

Zabrakło PIT-ów

Sporo osób chcących pobrać formularze zeznań podatkowych PIT-31 i PIT-34 odeszło wczoraj z przysłowiowym kwitkiem z I Urzędu Skarbowego w Białymstoku. Oryginalnych druków zeznań zabrakło też w innych urzędach skarbowych, np. w Ełku, Mońkach, Bielsku Podlaskim. Szefowie skarbówek spodziewają się wkrótce kolejnych dostaw PIT-ów.

Jak mówi Wiesław Świstak, dyrektor Izby Skarbowej w Białymstoku, pierwsze partie PIT-ów dotarły do urzędów skarbowych zgodnie z ustalonym harmonogramem. Naczelnicy skarbówek twierdzą, iż złożone zamówienia na formularze dotyczyły ilości, które ich zdaniem powinny być wystarczające. Temu zaś, że zapasy PIT-ów już się wyczerpały winni są sami podatnicy, którzy pobierają po kilka egzemplarzy każdego rodzaju druków.

– Nie wiem, dlaczego ludzie chcą robić zapasy PIT-ów. Przecież każdego roku są inne formularze. Gdyby nawet każdy podatnik wziął dwa PIT-y, to by ich nie zabrakło – mówi zastępca naczelnika jednego z urzędów skarbowych.

W I Urzędzie Skarbowym w Białymstoku nie ma już PIT-ów 31 i PIT-ów 34. W II US wczoraj były jeszcze dostępne wszystkie rodzaje formularzy zeznań podatkowych. Jednak była to już tzw. końcówka druków w tej placówce.

Dyrektor Izby Skarbowej w Białymstoku stwierdza, że podatnicy nie powinni się niepokoić z powodu przejściowych kłopotów związanych z brakiem formularzy zeznań podatkowych. Zapewnia, że w najbliższych dniach zostanie dostarczona z Drukarni Skarbowej kolejna partia PIT-ów.

(doż)

GAZETA współczesna

NIECH TU PRZYJDZIE PAWLAK

Wicepremier, minister rolnictwa Roman Jagieliński odniósł się do zarzutów, które postawiła mu własna partia – PSL, domagając się jego odwołania. „Nie przyjmuję tych zarzutów i w związku z tym nie kwapię się podać do dymisji" – oświadczył Jagieliński. Zadeklarował, że ustąpi, jeśli na jego miejsce przyjdzie Pawlak. Odpowiadając na zarzuty, jakie postawił mu NKW PSL, Jagieliński stwierdził, że „kolega prezes" nie musiał go mobilizować do starań o przywrócenie ceł na import zbóż". „Zwracałem się do NKW PSL o wsparcie moich wysiłków" – powiedział Jagieliński. Deficyt w handlu zagranicznym produktami rolnymi, wbrew zarzutom władz PSL, wcale nie jest wysoki – twierdzi wicepremier.

RUMUŃSKI OPTYMIZM

„NATO bez Polski i Rumunii nie ma sensu" – oświadczył wczoraj w wywiadzie dla Agencji France Presse prezydent Rumunii Emil Constantinescu. Wyraził on zadowolenie z postawy Francji, która popiera koncepcję przyjęcia Rumunii do Sojuszu Atlantyckiego już w pierwszej grupie kandydatów.

Rumunię popierają też w tym względzie Włochy, Grecja i Turcja. Constantinescu wyraził nadzieję, że podobnego zdania będzie Republika Federalna Niemiec. Prezydent Rumunii oświadczył, że po raz pierwszy w historii jego kraj nie ma wspólnej granicy z Rosją. Rumunia nie stanowi żadnego zagrożenia dla Rosji, a Rosja nie zagraża już Rumunii. Stąd też stosunki między obu krajami są bardzo dobre.

JELCYN ODCHUDZA ARMIĘ

Borys Jelcyn nakazał Ministerstwu Obrony zredukowanie w tym roku rosyjskich sił zbrojnych o 200 tys. osób – poinformował wczoraj sekretarz prasowy prezydenta Rosji Siergiej Jastrzembski. **(PAP)**

ZESZŁOROCZNA ŚREDNIA

Prezes Głównego Urzędu Statystycznego ogłosił, że przeciętne wynagrodzenie miesięczne w 1996 r. wynosiło 873,00 zł, w czwartym kwartale 1996 r. – 985,32 zł, a w drugim półroczu 1996 r. – 938,20 zł.

Serwis „Rzeczpospolita"



Żałuję ale odwołuję

Cd. ze str. 1.

Odwołani ze stanowisk mogą natomiast nadal pełnić swoje obowiązki zawodowe, np. dyrektor sokólskiego ZOZ-u Małgorzata Kamińska jest jednocześnie ordynatorem oddziału położniczo-ginekologicznego.

Wojewoda potwierdził też, że prowadzone jest postępowanie dyscyplinarne wobec dyrektora wydziału zdrowia UW za brak należytego nadzoru nad podległymi mu jednostkami, a o jego losach zadecyduje rzecznik dyscyplinarny, przy czym nie wyklucza się odwołania go z pełnionej funkcji.

Z kolei dyrektor wydziału finansowego Stanisław Piekut stwierdził, że na pokrycie zobowiązań powstałych na skutek afery z darowiznami potrzeba ok. 35 mld. st. zł i jeśli wojewoda będzie pokrywał je ze swojego budżetu, wówczas nie zostanie w nim ani złotówki na zakupy aparatury dla innych szpitali, nie będzie też żadnych środków na inwestycje.

(GP)

Fot. A. Zgiet

Zgrzyty w serbskiej opozycji

„Razem" już nie razem?

Choć walka serbskiej opozycji jeszcze się nie zakończyła, pojawiły się pierwsze rysy w trójpartyjnej koalicji „Razem", która wywalczyła uznanie swego zwycięstwa w wyborach lokalnych, w 14 miastach Serbii, w tym w Belgradzie. Doszło do tarć na tle podziału stanowisk w stołecznych władzach.

Za niekwestionowanego kandydata na pierwszego od 52 lat niekomunistycznego burmistrza Belgradu powszechnie uznawano dotąd Zorana Djindjicia, przewodniczącego Partii Demokratycznej (DS) wchodzącej w skład koalicji. Tymczasem Vuk Draszković, przywódca największej partii koalicyjnej – Serbskiego Ruchu Odnowy (SPO), oznajmił, że nie istnieje żadne porozumienie w sprawie podziału stanowisk w stolicy. „Nigdy się nie umawialiśmy, że Djindjić zostanie burmistrzem" – powiedział. Z kolei w radiu „Indeks" potwierdził, że padła kandydatura jego ambitnej małżonki Danicy Draszković na przewodniczącą rządu miejskiego. „Ale ja postawię weto, tylko dlatego, że to jest moja żona" – dodał. Powszechnie uważa się, że Draszković – romantyczny przywódca z charyzmą, nie lubi pragmatycznego Djindjicia. Wielokrotnie zdarzało mu się ostro krytykować lidera demokratów, w którym coraz częściej upatruje się rzeczywistego przywódcy koalicji „Razem". W wywiadzie Draszković powiedział, że „niektórzy w SPO są obrażeni oświadczeniami, że nie ma lepszego kandydata (na burmistrza) niż ten jeden jedyny" i domagają się, by zgłosić własnych.

(PAP)

3 lata na zmianę

Jeżeli jedno z małżonków jest radcą prawnym, a drugie sędzią, to jedno z nich musi w ciągu trzech lat zmienić zawód. Albo obydwoje zostaną sędziami, albo radcami. Taką decyzję podjęły wczoraj sejmowe komisje: Sprawiedliwości i Praw Człowieka oraz Ustawodawcza, które zakończyły prace nad nowelizacją ustaw o adwokaturze i radcach prawnych. Zgodnie z zaproponowanym przez komisje tekstem, prezydent RP na wniosek Krajowej Rady Sądownictwa będzie odwoływał sędziego, którego małżonek w dniu wejścia w życie ustawy wykonywał zawód radcy prawnego, jeżeli po upływie trzech lat od tego dnia nadal go wykonuje.

CBOS o naszych opiniach na temat ewentualnego zjednoczenia Rosji z Białorusią

To zagraża Polsce

Z sondażu Centrum Badania Opinii Społecznej wynika, że o planach połączenia dwóch wschodnich sąsiadów Polski – Rosji i Białorusi w jedno państwo słyszało prawie trzy czwarte Polaków. Wiele na ten temat słyszało 24 proc. ankietowanych i tyle samo badanych nie słyszało nic.

Sondaż przeprowadzono w dniach 17–21 stycznia br. na 1101-osobowej, reprezentatywnej próbie losowej dorosłych mieszkańców Polski. Wg CBOS, osoby interesujące się sytuacją polityczną za naszą wschodnią granicą przekonane są (29 proc.), że dojdzie do integracji Białorusi z Rosją. 34 proc. badanych (osoby nie mające większej wiedzy na ten temat) uważa to za mało prawdopodobne, 37 proc. respondentów CBOS nie miało w tej sprawie zdania. Ponad dwie piąte ankietowanych (43 proc.) uważa, że zjednoczenie tych państw może zagrozić interesom Polski, przeciwnego zdania jest 31 proc., ponad jedna czwarta nie ma w tej kwestii zdania.

O tym, że połączenie Rosji i Białorusi zagrozi Polsce w najmniejszym stopniu przekonani są sympatycy SLD (41 proc.), obawy przed zjednoczeniem nie są silne także wśród zwolenników UP (38 proc.). Tego rodzaju zmian na Wschodzie najbardziej obawiają się potencjalni wyborcy UW (63 proc.), ROP (58 proc.), PSL (56 proc.), AWS (53 proc.).

(PAP)

EKSPRESEM

● W Węgorzewie policjanci zatrzymali do kontroli drogowej mercedesa taxi. W bagażniku znajdowały się 224 litry spirytusu bez znaków akcyzowych o wartości 14.600 zł, pasażerem taksówki okazał się obywatel Litwy, którego zatrzymano do wyjaśnienia.

● W poniedziałek przy ul. Broniewskiego w Białymstoku zatrzymano na gorącym uczynku włamania do samochodu 21-letniego mężczyznę. W nocy natomiast zaparkowany przy tej samej ulicy szary polonez BTC 7586 został skradziony.

● W Łomży przy Szosie Zambrowskiej kierujący polonezem potrącił rowerzystę. Rowerzysta doznał złamania nogi i został odwieziony do szpitala.

● W Zambrowie z nie strzeżonego parkingu przy ul. Bema skradziono białego poloneza LMG 1266.

● Wczoraj w Nowej Woli, gm. Janów, w wyniku umyślnego podpalenia wybuchł pożar w drewnianym budynku. Straty sięgnęły 5 tys. zł. Spalił się częściowo dach i ściany nośne.

(aż)

Nowe wątki w sprawie zabójstwa Palmego w 1986 roku

Polski ślad

Szwedzkie środki przekazu podały z powołaniem się na źródła policyjne, że współsprawcą popełnionego w lutym 1986 r. zabójstwa premiera Szwecji, Olofa Palmego, mógł być 41-letni dziś Polak, od trzech miesięcy poszukiwany przez policję w całej Europie.

Według Jana Danielssona, szefa komisji prowadzącej śledztwo w sprawie tego morderstwa, uzyskano ostatnio zeznania nowych świadków, ponownie obciążające osobnika z marginesu społecznego, Christera Petterssona, który w 1989 r. został przez sąd pierwszej instancji skazany za zabicie Palmego na dożywotnie więzienie, ale którego sąd apelacyjny potem uniewinnił, uznając zebrane dowody za niewystarczające.

Na podstawie obecnych zeznań, Pettersson może być ponownie postawiony przed sądem. Świadkowie twierdzą, że w noc morderstwa przebywał on wraz z grupą podobnych sobie kryminalistów, wśród których był również wspomniany Polak, w kawiarni sztokholmskiej niepodal kina „Grand", w którym Palme był na seansie filmowym. Na krótko przed końcem spektaklu kinowego Pettersson udał się pod „Grand" w celu nabycia tam porcji amfetaminy, mając przy sobie rewolwer Magnum 357, który według wszelkiego prawdopodobieństwa wręczył mu Polak. W chwilę później padły śmiertelne strzały, oddane – jak wykazała ekspertyza – właśnie z broni typu Magnum 357. Polak był także tym, który odebrał rewolwer od uciekającego Petterssona i ukrył broń. Dziennikarze dowiedzieli się, że Polak mieszkał w Sztokholmie od wielu lat i był wielokrotnie karany.

(PAP)

Na granicach

Prezes zmniejsza kolejki

Prezes Głównego Urzędu Ceł zawiesił wczoraj decyzję dotyczącą dokonywania w granicznych urzędach celnych ostatecznych odpraw celnych samochodów sprowadzanych do Polski w częściach.

Ma to na celu zmniejszenie kolejek lawet, na których wwożone są rozmontowane auta, szczególnie na południowej granicy.

Decyzja prezesa GUC o obowiązku dokonywania na granicy ostatecznych odpraw celnych samochodów rozmontowanych oraz zapłaty należnego cła i podatku wejdzie w życie 1 marca 1997 r. Samochody sprowadzone w częściach mogą być przekazywane do odpraw w głąb kraju jedynie za pełnym zabezpieczeniem finansowym.

Serwis „Rzeczpospolita"

Wyrazy głębokiego współczucia
Kol. Danucie Dziobkowskiej
z powodu zgonu
TEŚCIOWEJ
składają:
Dyrekcja i pracownicy
Powszechnej Kasy Oszczędności
Bank Państwowy Oddział w Suwałkach

Wyrazy głębokiego współczucia
Koledze
Markowi Górowskiemu
z powodu zgonu
MATKI
składają:
Dyrekcja i pracownicy
Powszechnej Kasy Oszczędności
Bank Państwowy Oddział w Suwałkach

Wyrazy szczerego współczucia
Koledze
Jerzemu Chlebińskiemu
z powodu zgonu
TEŚCIA
składają:
Burmistrzowie i współpracownicy
Urzędu Miejskiego w Augustowie

Panu Stanisławowi Pulnarowi
wyrazy głębokiego współczucia
z powodu śmierci
SIOSTRY
składają:
Zarząd i pracownicy
„Radia Białystok" SA

Na Uniwersytecie III Wieku

Seniorzy chcą się uczyć

Jutro na Uniwersytecie III Wieku, działającym przy Filii Uniwersytetu Warszawskiego w Białymstoku, rozpocznie się szósty semestr. Uczelnia, po trzech latach istnienia, ma już bardzo liczne grono stałych słuchaczy. Spotykają się oni nie tylko na wykładach, ale również na zajęciach sportowych, wycieczkach, imprezach kulturalnych. Wielu dopiero na emeryturze ma czas, by nauczyć się języka obcego.

Białostocki Uniwersytet III Wieku ma zarejestrowanych 190 słuchaczy. Wykłady mają jednak charakter otwarty. Często przychodzi na nie ponad 200 osób, zwłaszcza jeśli są to wykłady o zdrowiu i sztuce.

Seniorzy wybrali spośród siebie Radę Samorządu Słuchaczy. Jej prezesem został w styczniu (ponownie) pan Czesław Kryszkiewicz. W sądzie złożono dokumenty o zarejestrowanie Uniwersytetu jako stowarzyszenia. Prezydenta Białegostoku seniorzy zamierzają prosić o udostępnienie małego lokalu na potrzeby Uniwersytetu. Są także propozycje, by przy prezydencie Białegostoku powstała Rada Seniorów, która miałaby m.in. funkcję opiniodawczą.

Większość słuchaczy to osoby z wyższym wykształceniem, często samotni (40 proc.). Dla nich uczelnia stworzyła możliwość ciekawego i taniego spędzenia czasu, dokształcenia się, poznania przyjaciół. Wielu seniorów było kiedyś wykładowcami uniwersyteckimi i nauczycielami. Niektórzy prowadzą już na Uniwersytecie III Wieku własne zajęcia, np. lektorat języka niemieckiego.

– Wiele tematów na szósty semestr zgłosili sami słuchacze – powiedziała Barbara Pacholska, wicedyrektor Wojewódzkiego Ośrodka Animacji Kultury w Białymstoku, który jest współorganizatorem Uniwersytetu III Wieku. **– Mieliśmy problem, które wybrać na ten semestr, a które przesunąć na dalszy okres.**

W tym semestrze będą wykłady poświęcone komputerom, literaturze, historii, muzyce, samorządności. Każde zajęcia będą miały część artystyczną – koncert, fragment spektaklu, recytację wierszy. Dodać należy, że ani wykładowcy, ani występujący nie otrzymują honorariów. Mimo tego zgłaszają się sami, a poproszeni – nie odmawiają.

Pierwszy wykład w VI semestrze odbędzie się w najbliższy czwartek (20 lutego) w głównej auli FUW przy ul. Liniarskiego 4. O profilaktyce, rozpoznawaniu i leczeniu raka piersi będą mówiły dr Maria Morelowska-Topczewska oraz lek. Jolanta Iwanowska. W części artystycznej wystąpi Białoruski Zespół „Kałaski" pod dyrekcją Ałły Dubec. Wstęp jak zwykle jest wolny. Początek o godz. 16.

O tematach kolejnych wykładów będziemy informować na bieżąco.

MAŁGORZATA M. NIETUPSKA

Związek zawodowy lekarzy na Białostocczyźnie powiększył się

Wojewódzki się zorganizował

W Białostockiem utworzony został kolejny oddział terenowy Ogólnopolskiego Związku Zawodowego Lekarzy. Tym razem zorganizowali się lekarze pracujący w Wojewódzkim Szpitalu Zespolonym. Niedawno powstały też nowe oddziały w Bielsku Podlaskim oraz w Sokółce.

Białostocki Region Ogólnopolskiego Związku Zawodowego Lekarzy skupia już ponad 600 lekarzy.

Przypomnijmy, że związek jest organizatorem trwającej od 10 grudniu ub.r. akcji protestacyjnej w służbie zdrowia. Tworzenie kolejnych oddziałów ma świadczyć o jego sile. W ostatnich dniach lekarze pracujący w szpitalu wojewódzkim podjęli decyzję o utworzeniu w jednostce struktur związkowych OZZL. W ten sposób lekarze – pracownicy szpitala wojewódzkiego – będą mogli czynnie przystąpić do organizowanego przez związek protestu. Dotychczas mogli jedynie biernie popierać postulaty OZZL.

– Jest to trzynasty oddział terenowy związku w naszym województwie – mówi przewodniczący Zarządu Regionu Białostockiego OZZL dr Ryszard Kijak. **– Na razie liczy on 40 lekarzy, chociaż już kolejni zadeklarowali chęć wstąpienia doń. Przewodniczącą została dr Bożena Spławska.**

(GP)

W marcu średnio o 91 zł więcej, w kolejnych miesiącach o 41 zł

Grubsze portfele emerytów

Jak już informowaliśmy, średnio o 91 zł więcej otrzymają w marcu emeryci i renciści, każdego następnego miesiąca będą otrzymywać średnio o 41 zł więcej. Przeciętna wysokość świadczenia emerytalno-rentowego wynosić będzie ok. 607 zł.

Na skutek większej niż planowano inflacji, emerytury i renty w ubiegłym roku nie osiągnęły zakładanego w 1996 r. 2,5-proc. wzrostu. W porównaniu z 1995 r. świadczenia wzrosły jedynie o 1,8 proc. Dlatego emeryci i renciści otrzymają w marcu jednorazowo (jako wyrównanie za 4 miesiące roku ubiegłego) kwotę średnio po 50 zł brutto. Ustalenie wysokości wyrównania nastąpi przez pomnożenie kwoty zwaloryzowanego w 1996 r. świadczenia o 2,2 proc. Kwota ta zostanie dodatkowo podwyższona jeszcze o 5,9 proc. z tytułu planowanego na I kwartał br. wzrostu cen towarów i usług konsumpcyjnych. Każdego następnego miesiąca z racji zaległego wyrównania emeryci będą otrzymywać po 12 zł, waloryzowane jeszcze o 5,2 proc.

Przykładowo osoba pobierająca emeryturę w wysokości 600 zł otrzyma w marcu 101,01 zł więcej, z czego 55,92 zł stanowić będzie jednorazowe wyrównanie, a 45,09 zł to kwota, którą emeryt będzie otrzymywał co miesiąc.

Łącznie stałe świadczenia wzrosną przeciętnie o 41 zł, chociaż w rzeczywistości (w zależności od wysokości emerytury lub renty) będą one bardzo zróżnicowane. Przeciętna wysokość świadczenia emerytalno-rentowego z Funduszu Ubezpieczeń Społecznych po marcowych podwyżkach wynosić będzie ok. 607 zł.

Od 1 marca zostanie podniesiona (z 534,40 zł do 591,20 zł) kwota dopuszczalnego dodatkowego dochodu, którą można dorobić bez zmniejszania wysokości emerytury lub renty. **(koci)**

Polakom na Litwie

Caritas pomaga

Caritas Archidiecezji Białostockiej od ponad tygodnia prowadzi zbiórkę darów rzeczowych i pieniężnych, przeznaczonych na pomoc humanitarną dla Polaków na Litwie. Zwraca się też do wszystkich o udział w tej akcji.

Jak dotychczas, najwięcej jest darowanych ubrań. Z informacji uzyskanych od polskich parafii na Litwie wynika, że bardzo potrzebne są także: żywność, lekarstwa, opał, sprzęt medyczny itp. Caritas Archidiecezji Białostockiej szczególnie prosi więc o wpłaty pieniężne, gdyż te pozwalają na zakup niezbędnych artykułów, w zależności od konkretnej sytuacji w danej miejscowości, czy rodzinie. Dziękuje jednocześnie wszystkim ofiarodawcom, w tym za pierwsze wpłaty, m.in. firmie „Bud-Compex" z Białegostoku.

Dary rzeczowe (w dobrym stanie!) można dostarczać do Domu dla Bezdomnych przy ul. Sienkiewicza 81/9 w Białymstoku. Wpłat należy dokonywać na konto Caritas Archidiecezji Białostockiej, PBK SA I O/Białystok nr 11101154-1212-2700-1-41, z dopiskiem „Polakom na Litwie" lub osobiście w siedzibie Caritasu przy ul. Radzymińskiej 1 w Białymstoku.

(a)



W miniony weekend nie ustaleni dotychczas sprawcy zdewastowali 8 grobów na Cmentarzu Farnym przy ul. Raginisa w Białymstoku. Poprzewracane pomniki zauważyli ludzie odwiedzający groby. W poniedziałek rano administracja cmentarza powiadomiła o tym fakcie policję.(jg)

Fot. M. Kość

Przepychanki w Komendzie Wojewódzkiej Policji w Białymstoku

„Władza" walczy o władzę

W Komendzie Wojewódzkiej Policji w Białymstoku trwa walka o władzę. Publikacja w „Nie", dotycząca zastępcy komendanta wojewódzkiego policji w Białymstoku, młodszego inspektora Władysława Matyszczyka, jest jej efektem. Kto następny z grona ewentualnych kandydatów na zajmowane obecnie przez insp. Tadeusza Serwatko stanowisko trafi na łamy prasy?

Już jesienią ubiegłego roku w policyjnym środowisku pojawiły się pogłoski o „teczce na Matyszczyka". Niewiele osób jednak w tę „teczkę" wierzyło. Pogłoski nasiliły się w momencie pojawienia się informacji o odejściu ze stanowiska komendanta wojewódzkiego policji w Białymstoku inspektora Tadeusza Serwatki. Komendant, jak podają źródła nieoficjalne, ma zostać oficerem łącznikowym w Kijowie (przedstawicielem polskiej policji do koordynacji współpracy z policją ukraińską). Wśród ewentualnych kandydatów na jego następcę na pierwszym miejscu wymieniano właśnie młodszego inspektora Władysława Matyszczyka. Zapewne dlatego on poszedł na pierwszy ogień. W to, że na jednej publikacji w „Nie" się skończy, jakoś nikt w komendzie nie wierzy.

Kandydatów na stanowisko komendanta jest wielu. Nieoficjalnie wiadomo, że same tylko policyjne związki zawodowe mają swoich dwóch lub trzech kandydatów. Oprócz nich w tym gronie wymienia się jeszcze dwóch naczelników z komendy wojewódzkiej oraz jednego lub dwóch komendantów rejonowych. Niektórzy spośród tych kandydatów dobierają już sobie bezpośrednich podwładnych obiecując stołki w zamian za poparcie. A że nie wszyscy spośród tych kandydatów sympatyzują ze sobą – na łamy gazet mogą trafiać różne przecieki. Tajemnicą poliszynela jest, że informacje i dokumenty wypłynęły z kręgu mundurowych.

Jak tak dalej pójdzie, nowy komendant wojewódzki przyjedzie z Warszawy lub z innego miasta wojewódzkiego. Wtedy szeregi zostaną zwarte i rozpocznie się walka ze wspólnym „wrogiem" – nowym komendantem wojewódzkim, który zyska sobie miano „człowieka z zewnątrz". **(jg)**

W gminie Grodzisk

Odwołali wójta

Władze samorządowe gminy Grodzisk odwołały wójta przed upływem kadencji. Odwołanie nastąpiło, gdy wójt Czesław Żero przebywał na leczeniu w siemiatyckim szpitalu.

Na jego miejsce wybrano nowego wójta. Został nim dotychczasowy przewodniczący Rady, zastępca dyrektora Szkoły Podstawowej w Grodzisku – mgr inż. Antoni Tymiński. Były wójt uważa, iż nie dano mu szansy na odparcie zarzutów odnośnie jego pracy. Pan Żero wniósł więc skargę do Sejmiku Samorządowego. Według niego, odwołanie odbyło się niezgodnie z przepisami. Wszyscy czekają na decyzję Komisji Skarg i Interwencji.

(mim)

W Łomży wznowiono proces zabójców z Jankowa Młodzianowa

My niewinni proszę sądu

Wczoraj w Sądzie Wojewódzkim w Łomży wznowiono proces Marii Teresy K. i jej 24-letniego syna Krzysztofa K., oskarżonych o zabójstwo 72-letniej Władysławy K. Oskarżeni zaprzeczyli zeznaniom, złożonym w śledztwie, w których przyznali się do winy, utrzymując, że babcię utopili sąsiedzi.

W styczniu sprawę przerwano ze względu na atak drgawek u Marii Teresy K. Wczoraj także oskarżona zasłabła w trakcie składania zeznań, ale po udzieleniu jej pomocy lekarskiej rozprawę kontynuowano. Prokurator ustalił w śledztwie, że 9 grudnia 1995 roku małżonkowie K. wraz z najstarszym z 11 rodzeństwa 24-letnim Krzysztofem, po rodzinnej awanturze, uwięzili 72-letnią seniorkę rodu w chlewku na cztery godziny, do zapadnięcia ciemności. Następnie zawlekli ją nad Narew i wepchnęli na kruchy lód, w wyniku czego utonęła. Zwłoki Władysławy K., teściowej Marii Teresy, odnaleziono dopiero w maju następnego roku. Małżonkowie K. i ich syn w toku śledztwa przyznali się do winy i podczas wizji lokalnej odtworzyli okoliczności zabójstwa.

Śledztwo przeciwko Ryszardowi K. zostało umorzone ze względu na jego chorobę psychiczną. Wczoraj Maria Teresa zaprzeczyła wcześniejszym zeznaniom twierdząc, że nie uczestniczyła w topieniu teściowej i nie miała wobec niej zbrodniczych zamiarów. Również jej syn zaprzeczył, jakoby uczestniczył w zabójstwie. Oboje utrzymywali, że babcię utopili dwaj sąsiedzi, którzy często zachodzili do mieszkających w tym samym domu, ale w oddzielnej izbie, teściów na pijaństwa.

– Szykowali się, żeby nas zgładzić. Przez ścianę słyszałam, jak teściowa mówiła do nich: „Sprzątnijta ich, to małe dzieci wezmą do ochronki, a gospodarkę wam oddam" – opowiadała oskarżona.

Nie potrafiła jednak wyjaśnić, jak doszło do tego, że ostatecznie sąsiedzi „sprzątnęli" teściową, z którą byli przecież zaprzyjaźnieni. Zapytana przez sąd, kiedy zauważyła zniknięcie staruszki, odpowiedziała, że przez tydzień po zajściu w ogóle nie zaglądali do mieszkania teściów. Dopiero jak dziadek zaczął przez ścianę wołać, żeby sprowadzili mu doktora, okazało się, że Władysławy K. nie ma.

Według ustaleń prokuratora, po utopieniu Władysławy K. rzeczywiście nie wchodzili do izby dziadka przez tydzień, a staruszek w tym czasie siedział opuszczony, z siekierą w ręku, oczekując ataku. Potem stan jego zdrowia pogorszył się i wkrótce zmarł.

Zapytana, co było przyczyną konfliktów z teściami, oskarżona odpowiedziała, że sama nie wie. Konflikty trwały „od zawsze". Jak wybuchała awantura, teść był bardziej agresywny, „łapał nóż, siekierę albo kłonicę", ale według niej motorem waśni była teściowa, „ona go namawiała, a on do nas skakał". – Ale ja jej nie zabiłam. Mnie teraz jej brak, bo jedną ją miałam, była mi jak matka – zakończyła to wyznanie lamentem i wkrótce potem zasłabła.

Dziś sąd wysłucha świadków tych ponurych wydarzeń.

(MK)

is

GAZETA współczesna

Aktywne metody zwalczania bezrobocia

Praca dla zaradnych

Każdy, kto jest bez pracy, a chce rozpocząć działalność gospodarczą może zgłosić się po pomoc do Stowarzyszenia Promocji Przedsiębiorczości. Tam otrzyma niezbędne informacje oraz wsparcie finansowe.

Stowarzyszenie zajmuje się przede wszystkim organizacją różnego rodzaju szkoleń. Są to między innymi kursy z zakresu obsługi sprzętu komputerowego, podstaw księgowości, przedsiębiorczości.

– W ubiegłym roku przez nasze sale wykładowe przewinęło się około 600 osób. W wielu przypadkach byli to bezrobotni – powiedział „Gazecie" Waldemar Chociej prezes Stowarzyszenia. **– Najwięcej było mieszkańców Białegostoku, ale prowadzimy również szkolenia dla osób z całego regionu.**

Stowarzyszenie stara się przede wszystkim stworzyć szansę bezrobotnym lub osobom zagrożonym utratą pracy (np. zwolnieniami grupowymi) w samozatrudnieniu. Droga jest prosta – od szkolenia, do realizacji pomysłu.

Każda osoba, która bierze udział w kursach organizowanych przez Stowarzyszenie, jest przez nie cały czas monitorowana (o ile oczywiście wyraża na to zgodę). Pomoc można uzyskać na każdym etapie tworzenia własnej firmy. Od szkolenia podstawowego, przez sporządzenie biznesplanu.

– Nie pójdziemy za naszego klienta załatwiać spraw w urzędach, ale wskażemy, do jakiego z nich powinien się udać i co tam załatwić, jak wypełnić bardziej skomplikowane dokumenty – stwierdził prezes Chociej.

Stowarzyszenie jest też w stanie udzielić kredytu na preferencyjnych warunkach. Jednak w tym wypadku jest wymagany minimalny udział własny pożyczkobiorcy w postaci 20 proc. wartości kredytowanego przedsięwzięcia. Kredyty są udzielane na okres od jednego do trzech lat z maksymalnym okresem karencji do trzech miesięcy. Maksymalna suma, o jaką można się starać, to około 60 tys. zł. W tym roku Stowarzyszenie może rozdysponować w postaci pożyczek kwotę około 1,5 mln zł.

Zdaniem prezesa Chocieja, okres oczekiwania na przyznanie przez Stowarzyszenie kredytu na realizację projektu waha się od 2 tygodni do miesiąca.

– Chcemy, aby projekt, w który zainwestujemy pieniądze, był jak najbardziej realny w sensie wykonawczym. Jesteśmy zainteresowani odzyskaniem pożyczonych pieniędzy – stwierdził Chociej.

Dlatego też każdy biznesplan, który stanowi podstawę uzyskania pożyczki, jest oceniany przez fachowców z banku i dopiero potem aprobowany lub odrzucany. Jak na razie Stowarzyszenie udzieliło trzech kredytów (udziela ich dopiero od października ubiegłego roku), a obecnie rozpatrywanych jest dalszych osiem wniosków. Największa suma jaką zadysponowano, to 20 tys. zł.

Pracownicy Stowarzyszenia twierdzą, że są jedyną instytucją, która – z wyjątkiem Rejonowych Urzędów Pracy – jest w stanie udzielić pożyczki bezrobotnemu. Dla banków człowiek, który nie może dać w zastaw nic wartościowego – nie jest klientem.

Po otrzymaniu pożyczki Stowarzyszenie nadal pomaga swemu klientowi, między innymi poprzez umożliwienie korzystania z nowych szkoleń, doradztwo, marketing.

Placówki Stowarzyszenia działają między innymi w Białymstoku, Olecku, Ełku i Suwałkach. Wszystkich informacji udziela placówka w Białymstoku, która mieści się przy ulicy Sienkiewicza 55A (II piętro), tel./fax 753-635.

JBB

Nagrody za inicjatywy turystyczne

Przebiśniegi '96

Rozstrzygnięta została III edycja konkursu „Przebiśnieg", organizowanego z inicjatywy Urzędu Kultury Fizycznej i Turystyki, przy współudziale Polskiej Agencji Promocji Turystyki i Polskiej Agencji Rozwoju Turystyki.

W roku ubiegłym do konkursu zgłoszono 72 kandydatów z 28 województw. Jury przyznało 22 nagrody honorowe „Przebiśnieg '96". Wśród nich znaleźli się przedstawiciele naszego regionu:

Sławomir Halicki – za wykorzystanie Narwi jako czynnika integrującego działania samorządowe w celu promocji turystycznej, kulturalnej i ekologicznej;

Urząd Wojewódzki w Suwałkach, Polska Agencja Promocji Turystyki, Agencja Promocji Turystyki MART, Suwalska Izba Rolniczo-Turystyczna i Centrum Informacji Turystycznej FOWJM w Giżycku – za wzorową kampanię promocyjną oferty turystycznej woj. suwalskiego;

Halina Jakubowska i Wojciech Kowalczuk z Muzeum Okręgowego w Białymstoku, Stanisława Kowalczuk z Gminnego Ośrodka Kultury w Janowie, Irena Staniszczak z Domu Kultury w Czarnej Białostockiej, Krzysztof Marek Karpieszuk z Urzędu Miasta i Gminy w Czarnej Białostockiej – za utworzenie i spopularyzowanie walorów szlaku tradycyjnego rękodzieła ludowego w Puszczy Knyszyńskiej;

Oddział PTTK w Łomży, a w szczególności: Tadeusz Lutrzykowski, Janina Kosakowska oraz Tadeusz Deptuła, Zbigniew Romuald Lasota i Elżbieta Żukowska – za organizację kajakowych wędrówek w krainie Bagien Biebrzańskich, łączących walory turystyki przyrodniczej, kajakowej i szkolenia w ramach Młodzieżowej Szkoły Turystyki.

(a)

Obniżenie rangi drogi prowadzi do polepszenia jej stanu

W agencji nadzieja

O ponad 3 miliony złotych zmniejszono oficjalne nakłady z budżetu wojewody na tegoroczne inwestycje drogowe w Łomżyńskiem. Gminy obniżają więc rangę dróg, aby uzyskać wsparcie z innego źródła.

Rok ubiegły zakończył się dość optymistycznie dla przedsiębiorstw pozostających pod nadzorem wojewody. Z piętnastu firm, aż dziesięć zanotowało zyski netto. W tej grupie dominują przedsiębiorstwa drogowo-mostowe.

Przyczyny dobrej kondycji finansowej przedsiębiorstw zajmujących się inwestycjami w drogownictwie należy upatrywać w zeszłorocznym zastrzyku finansowym, jakie otrzymało Łomżyńskie, z tytułu dotacji na poprawę dróg „Ściany Wschodniej". Ponad 3,5 mln złotych przekazanych dodatkowo do budżetu wojewody łomżyńskiego pozwoliło PDM-om na rozwinięcie frontu robót.

Niestety, rok 1997 wcale nie musi podtrzymać hossy w budownictwie drogowym. W budżecie administracji wojewódzkiej na ten cel przewidziano o ponad 3 mln złotych mniej. Trudno więc liczyć na finansowanie inwestycji z tego źródła.

Dlatego też łomżyńskie gminy podejmują działania zmierzające do obniżania rangi dróg przebiegających przez ich teren, z wojewódzkich na gminne. Powód jest prosty. Dzięki tej swoistej degradacji samorządy uzyskają możliwość ubiegania się o środki m.in. z Agencji Restrukturyzacji i Modernizacji Rolnictwa.

Jedną z gmin, która rozpoczęła procedurę zmiany rangi dróg, jest Turośl. Jak poinformował sekretarz gminy Kazimierz Potaś, wniosek, sprawie wykreślenia ze „struktur wojewódzkich" odcinków dróg Ptaki – Samule Pupki i Trzcińskie – Popiołki Szablaki znajduje się już w Ministerstwie Transportu.

– Przede wszystkim, te drogi nie zasługują na rangę wojewódzkich (oba odcinki mają nawierzchnię żwirową – dop. aut). **Poza tym gminie łatwiej będzie „poruszać się w materii"** – oświadczył Potaś.

Na najbliższej sesji radni gminy Turośl postanowią, która z dróg, w razie korzystnej dla gminy decyzji ministra, otrzyma w tym roku nawierzchnię bitumiczną.

(rene)

Pomoc Polakom na Białorusi i Litwie

„Rubież" podsumowuje

Wczoraj Stowarzyszenie Pomocy „Rubież" na zebraniu sprawozdawczo-wyborczym dokonało oceny swej dwuletniej działalności i dokonało wyboru władz. Przewodniczącym Zarządu Stowarzyszenia Pomocy „Rubież" został ponownie płk. rez. Józef Kulikowski.

W latach 1995–96 wysłano do polskich środowisk i szkół oraz parafii na Białorusi dwadzieścia transportów z odzieżą, obuwiem, żywnością, lekami i książkami uzyskanymi od przedsiębiorstw, zakładów pracy i osób prywatnych. Pierwsza polska średnia szkoła w Grodnie otrzymała książki, pomoce szkolne i sprzęt sportowy, a od Państwowego Szpitala Klinicznego białostockiej AM – wyposażenie gabinetu lekarskiego. „Rubież" objęła swym patronatem powstający Dom Polski w Lidzie.

Bardzo wiele darów pod adresem „Rubieży" nadchodzi od mieszkańców Białegostoku, Łodzi i Sokółki. Zaowocowała też ścisła współpraca z Klubem Inteligencji Katolickiej, „Wspólnotą Polska" i Stowarzyszeniem „Droga".

W dyskusji zwracano uwagę na konieczność udzielenia pomocy środowiskom polonijnym na Białorusi i Litwie, szczególnie z małych miejscowości, gdzie do tej pory nie dotarła pomoc humanitarna z Polski. Istnieje też pilna potrzeba wsparcia działalności kulturalno-oświatowej prowadzonej przez Związek Polaków na Białorusi i Litwie. Nadal istnieje ogromne zapotrzebowanie na leki, środki sanitarne i czystości.

(h)

Giżycko

Miasto w kablach

Od zeszłego roku na terenie Giżycka olsztyński Zakład Radiokomunikacji i Telekomunikacji Polskiej S.A. realizuje telewizyjną sieć kablową. Aktualnie w grodzie nad Niegocinem sieć kablowa obejmuje około 2000 abonentów.

– W przyszłości sieć obejmie całe miasto i będzie miała charakter sieci interaktywnej z dostępem do linii telefonicznych i do Internetu – poinformował nas Marek Radłowski, dyrektor Zakładu Radiokomunikacji i Teletransmisji.

Miesięczny abonament wynosi w Giżycku aktualnie 10 złotych, samo podłączenie kosztuje od 100 do 160 złotych. Różnica w cenie zależy od miejsca zamieszkania abonenta oraz od ilości programów, które chce odbierać. W sieci dostępne są dzisiaj 33 programy telewizyjne i 11 radiowych.

Olsztyński Zakład Telekomunikacji i Teletransmisji współrealizuje sieć we współpracy z firmami duńskimi i amerykańskimi, od których otrzymuje nowoczesne technologie.

– Jeżeli chodzi o jakość naszego sprzętu duńskiej firmy „Barko", to nikt nam nic nie może zarzucić – mówi dyrektor Radłowski, który deklaruje, iż w najbliższych planach jego firmy jest budowa w Olsztynie stacji transmisyjnej, która poprzez sieć światłowodową transmitowałaby programy do większości warmińskich i mazurskich miast.

(k.z.)

Od przyszłego tygodnia rozpoczną się kontrole obrotu środkami ochrony roślin

Grzywna za trucizny

Już od prawie dwóch tygodni każdy sprzedawca handlujący środkami ochrony roślin musi posiadać koncesję zezwalającą mu na prowadzenie tej działalności lub dokumenty potwierdzające złożenie wniosku koncesyjnego. Od przyszłego tygodnia inspektorzy Oddziałów Państwowej Inspekcji Ochrony Roślin wyruszą na kontrole przestrzegania powyższych wymagań.

Firmy zajmujące się sprzedażą detaliczną i hurtową, a także konfekcjonowaniem środków ochrony roślin miały czas do 10 lutego br. na staranie się o koncesję podpisaną przez wojewódzkiego inspektora ochrony roślin.

Dotychczas do Inspektoratu w Białymstoku z terenu województwa białostockiego wpłynęło ponad 20 wniosków o koncesje. Żaden z nich nie został rozpatrzony negatywnie. Jak powiedział nam Lech Zajkowski Główny Inspektor białostockiego Oddziału PIOR – nie jest to mała liczba. Inspektor Zajkowski zapowiedział również kontrole przestrzegania przepisów ustawy.

– Sprawdzanie zaczniemy od tych punktów, o których wiemy, że prowadziły taką działalność, a nie zgłosiły się z wnioskami o koncesję – powiedział. **– Chcemy do końca marca odwiedzić jak najwięcej punktów sprzedaży i koncesjonowania, aby przed sezonem, kiedy rolnicy zaczną kupować nie było nielegalnego obrotu tymi szkodliwymi, a niekiedy trującymi środkami.**

BK

Z pomocą ofiarom wojny

Dary odjechały do Bośni

Z Białegostoku do Bielino, siedziby Diecezji Zwornicko-Tuźlańskiej w Bośni, wyekspediowano dary wartości 250 mln st. złotych, zebrane w parafiach prawosławnych.

– Samochód powiózł około 6 ton żywności, w tym 2 tony konserw, kakao, masło roślinne i olej. W transporcie znalazło się także 20 tysięcy książeczek do nauki religii w szkołach podstawowych, w przekładzie na język serbski. Za wynajęcie samochodu Biuro ds. Kontaktów z Europą Wschodnią Światowej Rady Kościołów zapłaciło 3200 marek – poinformował nas przewodniczący Prawosławnego Komitetu Pomocy Ofiarom Wojny w byłej Jugosławii Eugeniusz Czykwin. – Nasza pomoc – zważywszy na tamtejsze zapotrzebowanie – jest symboliczna. Niemniej, jest to z naszej strony gest solidarności z narodem serbskim.

Warto dodać, że w listopadzie 1995 roku zawieziono tam dary czterema TIR-ami i były one bardzo serdecznie przyjęte. Podczas poprzedniej akcji zebrano ponad 500 mln st. zł, zakupiono artykuły żywnościowe dla dzieci. Dostarczono również 60 ton ubrań.

Wysłany dwa dni temu TIR z darami dotrze do Bielino w Bośni w końcu tego tygodnia.

(jc)

„Polonez" w czołówce

W Warszawie odbyła się uroczystość związana z obchodami 60-lecia Ogólnokrajowej Spółdzielni Turystycznej „Gromada". Najbardziej zasłużeni pracownicy uhonorowani zostali odznaczeniami państwowymi i medalami. Miło nam poinformować, że w gronie tym byli reprezentanci Hotelu Polonez w Łomży: dyrektor Ryszard Kozłowski otrzymał Krzyż Kawalerski Orderu Odrodzenia Polski, a Danuta Wejs, główna księgowa, Brązowy Krzyż Zasługi. Przypomnijmy, że za działalność w roku ubiegłym Hotel został wyróżniony w konkursie o Złoty Klucz.

(nom)

Powalczą o finał

22 bm. w Białymstoku odbędą się centralne eliminacje XXVIII Konkursu „Piosenka białoruska '97". Zwycięzcy eliminacji rejonowych konkursu wystąpią na scenie w Klubie Garnizonowym przy ul. Kawaleryjskiej. Początek imprezy o godz. 9.30.

(jc)

Grajewianin Roku

Towarzystwo Przyjaciół Ziemi Grajewskiej, wspólnie z „Gazetą Grajewską", już po raz trzeci patronuje konkursowi „Grajewianin Roku".

Kandydaci do tego zaszczytnego tytułu muszą legitymować się minimum 15-letnim okresem pracy i zamieszkania w Grajewie oraz działalnością na rzecz środowiska grajewskiego.

Kandydatów może zgłaszać każdy, listownie lub osobiście, do dnia 15 marca w Redakcji „Gazety Grajewskiej", która mieści się w Miejskim Domu Kultury, ul. Wojska Polskiego 20.

Warto przypomnieć, że w ubiegłych latach ten zaszczytny tytuł zdobyli panowie Edward Modzelewski oraz Jan Kowalski.

(WIS)

olf

Czy powstaną nowe prokuratury w Suwalskiem?

Tylko w Sejnach

– Na razie nie widzimy potrzeby powoływania „rejonówek" ani w Gołdapi, ani w Węgorzewie, natomiast wszystko zmierza ku temu, że funkcjonujący w Sejnach oddział zamiejscowy jeszcze w tym roku uda się przekształcić w Prokuraturę Rejonową – oświadczyła Elżbieta Korwell-Rynarzewska Prokurator Wojewódzki w Suwałkach.

Jak już informowaliśmy, od pewnego czasu władze samorządowe Węgorzewa i Gołdapi usilnie zabiegają o powołanie w tych miastach prokuratur. Gołdap uzasadnia to funkcjonowaniem na swoim terenie przejścia granicznego z obwodem kaliningradzkim. Zdaniem tutejszej społeczności, ruch międzynarodowy sprawił, że stanowczo wzrosło zagrożenie różnego typu przestępstwami. Można by uporać się z nimi na miejscu, a nie jak jest teraz, być zdanym na oddaloną o przeszło trzydzieści kilometrów prokuraturę w Olecku.

Natomiast Węgorzewo, jako koronny argument za ustanowieniem siedziby PR, wysuwa istnienie w mieście już od 1992 r. roków sądowych, gdzie odbywają się stałe sesje w zakresie spraw cywilnych i rodzinnych. Tu także działa samodzielny zamiejscowy wydz. ksiąg wieczystych. Z sądownictwem w Giżycku wiążą więc tylko węgorzewian sprawy karne. Warto również dodać – co także podkreślają tutejsze władze – że z Węgorzewa do Giżycka dojeżdża codziennie mieszkająca tu na stałe pani prokurator.

– Mimo wszystko nie uważam za konieczne utworzenie „rejonówek" ani w Gołdapi ani w Węgorzewie – nie ustępuje E. Korwell-Rynarzewska. **– Nie odnotowujemy w Gołdapi szczególnego wzrostu przestępczości, a ruch graniczny akurat na tym przejściu nie należy do zbyt natężonych. W dodatku nic nie wskazuje, żeby uległo to zmianie w przyszłości. Podobnie w Węgorzewie. Na szczęście, to miasto spokojne i nie byłoby tu pracy nawet dla jednego prokuratora.**

Potrzebę, a wręcz konieczność utworzenia samodzielnej PR, E. Korwell-Rynarzewska widzi jedynie w Sejnach. Statystyki nie kłamią, pobliskie przejście w Ogrodnikach to znaczący czynnik kryminogenny.

– Powołany tu zamiejscowy oddział suwalskiej PR już jest przeciążony natłokiem spraw, zrobimy więc wszystko, by usamodzielnić tę placówkę, co da możliwość zatrudnienia większej liczby osób. Władze Sejn są także za tym. Myślę, że uda się to przeprowadzić jeszcze w tym roku – zapewniła pani prokurator.

(gram)

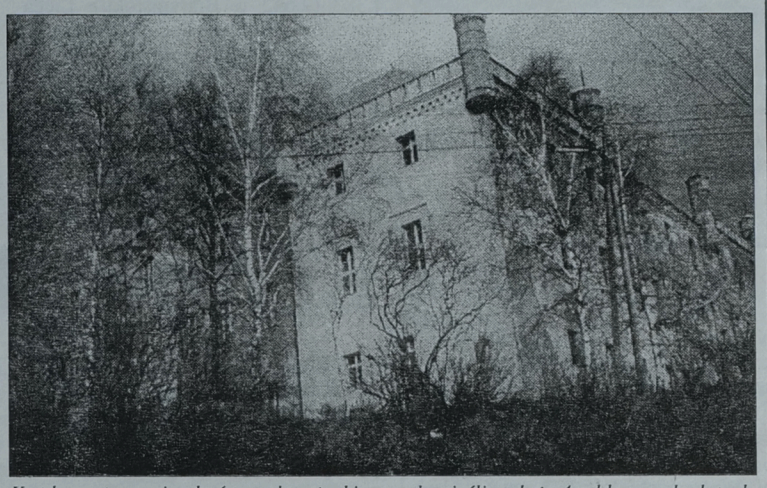

Każdy może zamieszkać w pokrzyżackim zamku, jeśli wyłoży 4 mld starych złotych, albo wybuduje biurowiec ryńskim urzędnikom

Kto kupi zamek w Rynie?

Wciąż czeka na nabywcę zabytkowy, jeden z najstarszych na Mazurach i jeden z największych w Polsce, zamek (ma 5,5 tys. mkw. powierzchni). Leży w centrum Rynu, na wzgórzu górującym nad okolicą pełną jezior i lasów. Cena wynosi 4 mld starych złotych, albo... nabywca zobowiąże się do wzniesienia dwukondygnacyjnego biurowca dla Urzędu Miasta, który od wielu lat mieści się w starym zamku.

Budowlę wznieśli Krzyżacy w 1386 r. na zgliszczach pruskiej osady. Był siedzibą ryńskiej komturii zakonu. Kiedy w połowie XVII wieku miasteczko najechały wojska polsko-litewskie, ocalał jedynie zamek, a w nim niedobitki miejscowej ludności. Potem, wystawiony przez władze pruskie na licytację, kilkakrotnie zmieniał właścicieli, by pod koniec XIX wieku stać się więzieniem dla kobiet. Po drugiej wojnie w jego murach przetrzymywano skazańców politycznych. W końcu stał się siedzibą władz Polski Ludowej.

W 1979 r. rozpoczęto wielki remont zamku. Dokładnie zaplanowano wykorzystanie całej jego powierzchni. Mijały lata. W 1986 r. w zamku wybuchł pożar. Na początku lat 90. został przejęty przez władze samorządowe i one zdecydowały o jego sprzedaży. Odbywały się przetargi, było zainteresowanie w kraju i za granicą. Wszystkich zachwycał ogrom zamku i przerażały koszty jego odbudowy. W ubiegłym roku, po telewizyjnej „Kawie czy herbacie", która gościła w Rynie, rozdzwoniły się telefony, czy to prawda, że można kupić zamek. I cisza. Ostatnio w zamku zaczęło się dziać coś nowego. W nie wykorzystanych piwnicach powstała latem profesjonalna galeria sztuki współczesnej. Więc może zamek, którego nikt jak na razie nie chce kupić, stanie się w Rynie centrum gminnej kultury?

(AKA)

Fot. Anna Kwiatkowska

W dalszym ciągu nie rozstrzygnięto konkursu na dyrektora oddziału PFRON w Łomży

Nie było w czym wybierać

Już dziewięć miesięcy trwają próby utworzenia w Łomży oddziału PFRON. Jak do tej pory, nieskuteczne. Główną przeszkodą jest brak odpowiedniego kandydata na dyrektora ośrodka.

W lipcu ubiegłego roku pełnomocnik ds. osób niepełnosprawnych Adam Gwara, podczas pobytu w Łomży, zapowiedział utworzenie w tym mieście oddziału Państwowego Funduszu Rehabilitacji Osób Niepełnosprawnych.

Według Gwary, oddział ten byłby 25. w kraju, a swoją działalność miałby rozpocząć na początku sierpnia 1996 r., po rozstrzygnięciu konkursu na dyrektora.

Od momentu złożenia deklaracji przez pełnomocnika minęło już prawie 9 miesięcy. Oddziału w Łomży jednak nie ma. Jak do tej pory, nie udało się nawet rozstrzygnąć konkursu na dyrektora ośrodka.

Z informacji uzyskanych w warszawskim biurze Funduszu wynika, że poprzednio ogłoszony konkurs na szefa placówki w Łomży został anulowany z uwagi na brak odpowiednich kandydatów.

– Nie było w czym wybierać. Żadna z osób ubiegających się o to stanowisko nie uzyskała wymaganej, minimalnej ilości punktów – poinformował pracownik warszawskiego biura PFRON.

Oficjalne stanowisko władz PFRON podważa wersję wydarzeń „krążącą po Łomży", wskazującą na rozgrywki między kandydatami ugrupowań tworzących obecną koalicję rządzącą, jako przyczynę długotrwałych kłopotów z wyborem dyrektora oddziału.

Niestety, nie udało się zdobyć informacji, co dalej z organizacją łomżyńskiej placówki? Podobno są jakieś pomysły na rozwiązanie sytuacji, ale, zdaniem decydentów, za wcześnie o nich mówić.

– Co innego faza projektu, co innego końcowe deklaracje. Jeszcze wszystko się może pozmieniać – twierdzą w Warszawie.

Są też i takie głosy, że oddział PFRON w Łomży nie powinien powstać.

– Uważam, że Łomża jest za małym ośrodkiem, aby organizować w niej siedzibę oddziału. Tym bardziej że tego typu placówka istnieje już w nieodległej Ostrołęce – mówi pragnący zachować anonimowość pracownik Funduszu.

Obecnie w Polsce działają 23 oddziały PFRON (kolejne trzy są organizowane) pełniące funkcję placówek opiniodawczo-kontrolnych. Do ich zadań należy opracowywanie programów działania i planu finansowego, opiniowanie wniosków o dofinansowanie i dotacje, a także o pożyczki ze środków Funduszu. Obowiązkiem oddziałów jest także kontrola prawidłowości wykorzystania wspomnianych środków, jak również wszystkich przekazywanych w związku z programami celowymi.

Łomżyńskie początkowo podlegało olsztyńskiemu oddziałowi PFRON. Obecnie właściwy temu województwu jest oddział w Ostrołęce.

(rene)

W suwalskim szpitalu

Nowy stary oddział

Rada Nadzorcza Wojewódzkiego Szpitala Zespolonego w Suwałkach zadecydowała o formalnym przemianowaniu II oddz. wewnętrznego na oddział kardiologiczny. Jego szefem został dotychczasowy ordynator dr Marek Karpowicz. Niestety, zmiany natury formalnej nie idą w parze z powiększeniem nowego – starego oddziału choćby o jedno łóżko.

Kardiologia w suwalskim szpitalu, gdzie pracuje siedmiu lekarzy w większości z II stopniem specjalizacji, należy do najbardziej „obłożonych". Tylko w ciągu minionego roku przez 36 łóżek przewinęło się 1032 chorych, co potwierdza tezę, że również w Suwalskiem niebezpiecznie wzrasta ilość cierpiących na choroby układu krążenia.

Jak poinformował Andrzej Gawęcki, rzecznik prasowy WSZ, formalne powołanie kardiologii jest jednym z kroków na drodze planowanego jeszcze w tym roku usamodzielnienia się suwalskiej placówki. Tak też postrzegają to lekarze. Ordynator Marek Karpowicz wyraził bowiem nadzieję, że przy innym systemie zarządzania szpitalem, kardiologia, jako oddział specjalistyczny będzie mogła liczyć na pieniądze za przeprowadzenie fachowych badań diagnostycznych u pacjentów z ZOZ-ów terenowych. Pozwoli to na systematyczne dokupywanie sprzętu, a przydałyby się od zaraz: stymulator do elektrod wewnątrzsercowych, komputer do całodobowej analizy ciśnienia tętniczego, kilka pomp infuzyjnych.

(gram)

Hajnówka

Pograją w tenisa

14 lutego przekazano do użytku nową salę gimnastyczną przy II Liceum Ogólnokształcącym w Hajnówce. Obiekt ma 600 mkw. powierzchni użytkowej.

Nowością jest podłoga o nawierzchni regulop, łatwa w tzw. utrzymaniu i bardzo trwała (trwałość przewidywana na... około 30 lat!).

Budowę hali rozpoczęto we wrześniu 1993 roku. Wtedy akurat rozpoczęły się zajęcia lekcyjne w nowym budynku dydaktycznym liceum. Koszt jej wznoszenia wyniósł w przybliżeniu tyle samo co budynku dydaktycznego, tj. kilkanaście miliardów starych złotych.

W starej sali często urządzano rozgrywki dziewcząt i chłopców w siatkówkę i koszykówkę. Obecnie – gdy jest również kort – rozszerzone one będą m.in. o tenis ziemny. Hajnowskiej młodzieży życzymy zadowolenia z nowego obiektu sportowego i sukcesów na niwie sportowej.

(jc)

Ełckie złote gody

Wspaniały jubileusz 50-lecia istnienia i działalności obchodzić będzie w tym roku Państwowa Szkoła Muzyczna I st. w Ełku. Jubileusz ten będzie okazją do zorganizowania wielu imprez. Już wiosną, 18 i 19 kwietnia, odbędzie się Zjazd Absolwentów Szkoły. Dyrekcja szkoły zaprasza wszystkich, którzy uczyli się w minionych latach muzyki do udziału w uroczystościach związanych z jubileuszem. Informacje można uzyskać pod adresem – Państwowa Szkoła Muzyczna I st., ul. Piłsudskiego 2, 19-300 Ełk, tel. 0-87 10-36-23.

(WIS)

Mieszkańcy suwalskiego bloku sami złapali złodziei

Po wino i zakąskę

Wczoraj nad ranem mieszkańcy jednego z suwalskich bloków przy ul. Nowomiejskiej na gorącym uczynku przyłapali rabusiów.

Szesnastoletni suwalczanin Marcin N. oraz 31-letni Mariusz Ż. wpadli w ręce blokowej „czujki" w momencie, gdy usiłowali wynieść z piwnicy kilka butelek wina oraz słoiki z marynowaną papryką.

Po wezwaniu policji okazało się, że starszy ze złodziei nie jest w tym fachu nowicjuszem. Listem gończym poszukuje go bowiem Sąd Rejonowy w Augustowie za przestępstwo z art. 208 kk, czyli kradzież z włamaniem bądź kradzież zuchwałą.

A swoją drogą, należałoby się zastanowić, czy papryka jako zakąska pasuje do wina owocowego? **(gram)**

REKLAMA REKLAMA REKLAMA REKLAMA REKLAMA REKLAMA REKLAMA REKLAMA REKLAMA REKLAMA REKLAMA REKLAMA REKLAMA REKLAMA REKLAMA REKLAMA

STOLBUD SOKÓŁKA S.A.
P.H.U. SA&SZA S.C.
OKNA I DRZWI
ceny detaliczne niższe od cen producenta
oraz inne materiały budowlane
Białystok
Hurtownia nr 2, ul. Plażowa 2
tel. 412-003, 412-053
19435

SUPER PREMIA - WCZASY!
Kontyngent '97
☆ FIESTA ☆ MONDEO ☆ SCORPIO ☆ ESCORT z Płońska ☆
Ford ESCORT tańszy o 700 DM
Spectrum
Twój dealer od 1992 r.
salon części serwis
BIAŁYSTOK, al. Jana Pawła II 88 (d. UL. ZWYCIĘSTWA)
TEL./FAX 516-911, 516-034, TEL. 518-279, 516-185
19258a

Oni mogą ze spokojem oddać się rozkoszy popołudniowego "przeglądu prasy"...
...zakupili kasy fiskalne w naszej firmie.
tmatic
1000400
A TY !?!
● kasy komputerowe
● drukarki fiskalne
● przenośne kasy fiskalne
● czytniki kodów kreskowych

T-MATIC LBR, 15-304 Białystok, ul. Waszyngtona 23, tel.(0-85)442141, 442151, faks 422656

Przy ul. Warszawskiej staną naprzeciwko siebie dwie uczelnie: Filia Uniwersytetu Warszawskiego i Wyższa Szkoła Teologiczna

W zabytkowych murach

W ubiegłym roku zabytkowy budynek przy ul. Warszawskiej 50 (vis -à-vis budynku Wydz. Ekonomii Filii UW) zmienił właściciela. Gmina przekazała go Parafii Wniebowzięcia NMP w Białymstoku, razem z działkami przy ul. Dzikiej i Świętojańskiej. W zamian miasto dostało tereny przy ul. Świętokrzyskiej. Wygląda na to, że zabytkowi przy Warszawskiej ta transakcja wyjdzie na dobre.



Kamienica przy ul. Warszawskiej 50 została zbudowana na przełomie XIX i XX wieku. Po remoncie będzie się tu mieścić Wyższa Szkoła Teologiczna.

Od kilku tygodni budynek jest już zabezpieczony przed intruzami, a ostatnio pojawiło się tam ogrodzenie. Nowy właściciel zamierza bowiem przeprowadzić kapitalny remont obiektu pod kątem przystosowania go do potrzeb Wyższej Szkoły Teologicznej. Z informacji, które uzyskaliśmy u Wojewódzkiego Konserwatora Zabytków wynika, że jest już złożona koncepcja architektoniczna, a projekt techniczny kończy arch. Agnieszka Duda. Już teraz wiadomo, że konieczna będzie wymiana drewnianych stropów w budynku oraz przebudowa głównej klatki schodowej. Nowy właściciel będzie też musiał wymienić więźbę dachową i pokrycie dachu, co uczyni zapewne przy przebudowie poddasza na tzw. poddasze użytkowe.

Dwupiętrowa kamienica przy ul. Warszawskiej 50, została zbudowana na przełomie XIX i XX wieku, jako budynek mieszkalny o charakterze reprezentacyjnym. Od frontu, na wysokości I piętra, został on ozdobiony tzw. wykuszami (galeryjki z okiennicami) oraz dekoracjami maszkaronowymi (w formie męskich twarzy). Jest to jedyny obiekt w Białymstoku, w którym doskonale zachowała się neorenesansowa fasada.

W okresie międzywojennym mieściła się w tym budynku Komenda Wojewódzka Policji Państwowej. W czasie wojny – siedziba gestapo. Potem budynek przeszedł na własność Skarbu Państwa, a następnie stał się własnością gminy Białystok, choć nie do końca. Jedynym współwłaścicielem został bowiem człowiek, który 40-metrowy lokal w kamienicy wykupił na własność aktem notarialnym z 31 maja 1994 roku. Później przez wiele miesięcy prowadził z gminą spór, dotyczący konieczności przeprowadzenia kapitalnego remontu zabytku i ewentualnej zamiany jego mieszkania na inne, również własnościowe, ale już w zasobach komunalnych.

Gmina chciała bowiem pozbyć się kamienicy wymagającej kapitalnego remontu, a dopóki nie była właścicielem całości, nie mogła budynkiem swobodnie dysponować.

W końcu pomiędzy stronami doszło do ugody. W dniu 30 listopada 1995 roku właściciel lokalu przy Warszawskiej przekazał gminie swoje mieszkanie, a w zamian dostał o metr mniejszy lokal własnościowy w nowym budynku przy ul. Brukowej.

W styczniu ubiegłego roku gmina przekazała działkę z zabytkiem przy ul. Warszawskiej (1.367 metrów kw.) władzom kościelnym. Dorzuciła jeszcze dwie mniejsze działki – przy ul. Dzikiej (pod budowę kaplicy) i teren przy ul. Świętojańskiej. Łącznie było to 2.228 metrów kw. plus kamienica, i 254 tys. zł w gotówce przekazanych parafii z tytułu różnicy wartości wymienianych terenów.

W zamian miasto otrzymało nie zabudowany teren przy ul. Świętokrzyskiej (niedaleko hali Włókniarza) o powierzchni przeszło 3 hektarów (30 tys. metrów kw.). Z tytułu różnicy wartości nieruchomości, które przekazywano w tej transakcji, gmina dopłaciła parafii 254 tys. zł.

RAFAŁ MALINOWSKI
Fot. M. Kość

Szkoły średnie czekają

Miejsc nie zabraknie

Już wkrótce szkoły średnie rozpoczną przyjmowanie podań kandydatów do klas pierwszych. Rekrutacja potrwa do połowy maja. W szkołach ponadpodstawowych województwa białostockiego czeka o 518 miejsc więcej niż jest uczniów klas VIII.

W województwie białostockim mamy w tym roku 11.627 ósmoklasistów (w samym Białymstoku jest ich ok. 5 tys.). Przygotowano dla nich 12.145 miejsc w szkołach ponadpodstawowych (ponad 7 tys. w Białymstoku).

Największą popularnością cieszą się zazwyczaj licea ogólnokształcące, toteż proponują one najwięcej miejsc – 4.383 (2.643 w Białymstoku). Licea zawodowe przygotowały 720 miejsc w całym województwie (w Białymstoku – 270), licea techniczne zaś – 30. W technikach jest 3.201 miejsc (w Białymstoku – 1.865), a w szkołach zawodowych – 3.811 (2.266 w Białymstoku).

Prawie 500 miejsc przygotowały niepubliczne szkoły w Białymstoku i ok. 200 w województwie.

Ogólne zasady rekrutacji do szkół nie ulegają zmianom. Kandydaci do szkół średnich będą pisać sprawdzian z języka polskiego (23 czerwca) i matematyki (24 czerwca). Przy ocenie kandydata bierze się pod uwagę sumę punktów uzyskanych z ocen z egzaminów wstępnych i ocen na świadectwie ukończenia szkoły podstawowej.

(dona)

Na skrzyżowaniu Kopernika – Bohaterów Monte Cassino zainstalowana zostanie sygnalizacja świetlna

Koniec z korkami

Budowa sygnalizacji świetlnej na skrzyżowaniu ul. Bohaterów Monte Cassino i Kopernika będzie w tym roku najważniejszym tego typu przedsięwzięciem w Białymstoku.

Ulice Bohaterów Monte Cassino i Kopernika tworzą jeden z fragmentów obwodnicy śródmiejskiej, zwanej Trasą Kopernikowską. Obecnie skrzyżowanie to należy do najbardziej newralgicznych punktów komunikacyjnych miasta, gdzie codziennie tworzą się długie korki. Instalacja sygnalizacji w tym miejscu będzie połączona z budową dodatkowej jezdni ul. Bohaterów Monte Cassino, przynajmniej na 50–100-metrowym odcinku.

Wkrótce ma też zostać ogłoszony przetarg na przygotowanie koncepcji modernizacji al. Piłsudskiego, która obok ul. Lipowej jest najważniejszą ulicą śródmiejską na linii wschód–zachód. Na razie pracownicy białostockiego Urzędu Miejskiego są pewni, że w ramach modernizacji trzeba byłoby zainstalować sygnalizację na skrzyżowaniu al. Piłsudskiego z ul. Waryńskiego. Za dwa lata do tego miejsca dochodzić będzie ul. Częstochowska, która ma zostać przebita do ul. Lipowej.

W tym roku Urząd Miejski sfinansuje także modernizację sygnalizacji świetlnych na skrzyżowaniach ul. Kopernika z Mazowiecką, Antoniukowskiej z Gajową oraz alei Jana Pawła II z Sikorskiego. Zostanie również zbudowana nowa sygnalizacja świetlna na przejściu przed Szkołą Podstawową nr 26 na ul. Radzymińskiej.

(RR)

Program „Dialog" namawia do sąsiedzkiej czujności

Złodziej nie lubi domofonu

Działający w Białymstoku – przy Fundacji Wspierania Demokracji Lokalnych – program „Dialog" od ponad roku z dużym powodzeniem realizuje akcję ph. „Sąsiedzka czujność".

Najogólniej rzecz ujmując, chodzi o to, żeby mieszkańcy bloków i osiedli jednorodzinnych zwracali uwagę na to, co się dzieje u sąsiada – bez wścibstwa i nienatrętnie, jednak na tyle skutecznie, aby odstraszyć potencjalnego złodzieja. „Dialogowcy" namawiali m. in. do wzajemnej, międzysąsiedzkiej pomocy w przypadku wyjazdów na urlop. Faktem jest, że na osiedlach, których mieszkańcy włączyli się w tę akcję, mieszka się spokojniej i bezpieczniej.

Wkrótce na drzwiach do klatek schodowych, wyposażonych w domofony, pojawi się – widoczna obok – nalepka. Znajdzie się ona również tam, gdzie po domofonie zostało tylko wspomnienie w postaci pogiętej blachy i wiszących resztek instalacji elektrycznej. Lokatorom, którzy korzystają z dobrodziejstwa, jakim jest domofon, naklejka przypomni, że sens istnienia tego urządzenia polega na zamykaniu drzwi, dzięki czemu nikt obcy nie wejdzie na klatkę schodową. Niestety, w Białymstoku dość często widzi się otwarte na oścież drzwi do klatek schodowych, mimo że zamontowane są domofony.

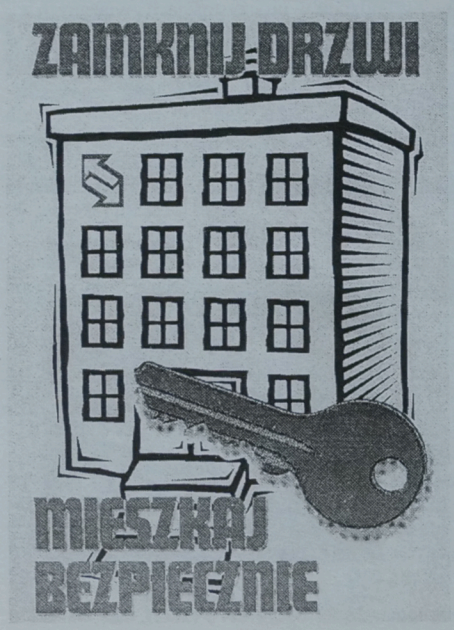

Z kolei administracjom osiedlowym, które zaniedbują obowiązki i tolerują istnienie na swoim terenie zdewastowanych domofonów, „dialogowe" naklejki przypomną, iż pora wziąć się do roboty i wyremontować urządzenia, montowane wszak za wcale niemałe pieniądze.

(jaw)

WYBÓR KATOLIKA

„Katolicy w perspektywie wyborów parlamentarnych" – to tytuł dyskusji organizowanej przez białostocki Klub Inteligencji Katolickiej, która odbędzie się dziś, o godz. 19, w Oratorium św. Jerzego przy kościele św. Wojciecha. W dyskusji wezmą udział m.in. przewodniczący Rady Regionalnej Akcji Wyborczej „Solidarność" Józef Mozolewski, prezes białostockiego oddziału Stronnictwa Demokracji Polskiej Waldemar Pawłowski i prezes białostockiego Zarządu Regionu Zjednoczenia Chrześcijańsko-Narodowego Marian Blecharczyk. Spotkanie poprowadzi prof. Kazimierz Trzęsicki.

(RR)

SPOTKANIE SYBIRAKÓW

W Szkole Podstawowej nr 4 w Białymstoku spotkali się członkowie Związku Sybiraków.

Ludzie, których los rzucił w najbardziej niedostępne i nieprzyjazne rejony ZSRR, gdzie niejednokrotnie stracili rodziny, bliskich i przyjaciół, spotkali się w poniedziałek, aby wspominać tamten okres swego życia. Grono sybiraków z każdym rokiem zmniejsza się, jednak starają się spotykać jak najczęściej. Ich motto brzmi: „...z trudu naszego i znoju Polska powstała, by żyć".

Spotkanie zorganizował Zarząd Oddziału Wojewódzkiego Związku Sybiraków w Białymstoku.

JBB

DYŻUR RADNEGO

We czwartek, 20 lutego, na swój dyżur zaprasza wiceprzewodniczący Rady Miejskiej, radny BKS-Lewica Krzysztof Bil-Jaruzelski. Będzie on oczekiwał w godz. 16–18 w siedzibie Klubu przy ul. M. Skłodowskiej-Curie 3 (parter), na wizyty zainteresowanych i sygnały od mieszkańców. W czasie dyżuru telefon 426-119.

(-)

TY TO MASZ I ROZWIJAJ

Klub „Zenit", ul. Mieszka I 6, zaprasza na cotygodniowe spotkanie z cyklu „Ty to masz i rozwijaj", w piątek 21 bm. o godz. 18. Temat dnia: „Odmienność płci".

Wstęp wolny.

(a)

GIEŁDA STAROCI

Białostocki Klub Kolekcjonera zaprasza na giełdę staroci, która odbędzie się w najbliższą niedzielę, 23 bm., w godz. 10–13 w kawiarni „Fama", ul. Legionowa 5.

(a)

Będzie umowa z Grodnem

Wczoraj w Białymstoku gościła oficjalna delegacja władz Grodna. W trakcie jednodniowej wizyty wicemer Grodna Iwan Titka i zastępca kierownika Wydziału Kultury Urzędu Miasta Gierogij Szemeta spotkali się z prezydentem Krzysztofem Jurgielem i członkami Zarządu Miasta Białegostoku.

Rozmawiano o różnych dziedzinach współpracy. W trakcie spotkania ustalono, że w czerwcu podpisany zostanie program współpracy pomiędzy Grodnem i Białymstokiem na lata 1997-98. Goście z Białorusi spotkali się też z prezesem Izby Przemysłowo-Handlowej Markiem Świsłockim, który zaproponował władzom Grodna i firmom z tego miasta udział w białostockich „Dniach Biznesu", mających się odbyć w dniach 18–20 czerwca 1997r. Władze Grodna zaproponowały natomiast udział reprezentantów Izby Przemysłowo-Handlowej w II Targach Grodzieńskich.

Titka i Szemeta zwiedzili też białostocką oczyszczalnię ścieków i zapoznali się z jej funkcjonowaniem.

(RR)

Dział miejski
tel. 42-11-18
42-32-40

Czy w Białymstoku psy będą wyprowadzane tylko na smyczy?

Pilnuj swego psa

Białostocka Rada Miejska chce wprowadzić na terenie miasta przepisy, które mają zmusić właścicieli psów do większej odpowiedzialności za swoje czworonogi. Komisja Praworządności i Porządku Publicznego Rady Miejskiej przygotowała już projekt uchwały w tej sprawie, który w marcu lub kwietniu będzie rozpatrywany na forum Rady.

Jak powiedział „Współczesnej" przewodniczący Komisji Praworządności i Porządku Publicznego, Zbigniew Zaniewski, Rada Miejska postanowiła zająć się tą sprawą w związku z licznymi skargami mieszkańców miasta.

– Wielokrotnie na spotkaniach z radnymi białostoczanie wskazywali na problem bezpańskich psów, które atakują przechodniów. Wiele osób może powiedzieć, że jest to błaha sprawa, którą nie powinien się zajmować samorząd. Ale nastawienie do tego problemu zmienia się, gdy ktoś zostaje pogryziony przez bezpańskiego psa – uważa Zbigniew Zaniewski.

W myśl wspomnianej uchwały, która została przesłana do zaopiniowania radom osiedli i spółdzielniom mieszkaniowym, w mieście zabronione byłoby m.in. puszczanie psa samopas, wprowadzanie psów do piaskownic, na plaże strzeżone i nie strzeżone (od 1 maja do 30 września) oraz pozostawianie psa bez dozoru, jeżeli zwierzę to nie jest należycie uwiązane lub nie znajduje się w pomieszczeniu zamkniętym bądź na terenie należycie zabezpieczonym. Właściciele czworonogów nie mogliby też wprowadzać ich do placówek handlowych, zakładów usługowych, lokali gastronomicznych, zakładów produkcji spożywczej i pomieszczeń obiektów użyteczności publicznej. Psy mogłyby być wyprowadzane oraz przewożone środkami komunikacji publicznej jedynie na smyczy i w kagańcu.

Właściciele psów byliby zobowiązani do rejestracji czworonogów i poddania ich oznakowaniu umożliwiającemu identyfikację psa. Członkowie komisji liczą, że w ten sposób uregulowane zostałyby sprawy związane z pobieraniem podatku od posiadania psa. W tej chwili w Białymstoku opłaca go zaledwie kilkuset właścicieli. Uchwała nie przesądza natomiast, jak technicznie odbywałoby się znakowanie psów.

Bezpańskie i pozostające bez opieki psy byłyby odławiane. Wszyscy, którzy nie przestrzegaliby gminnych przepisów, byliby karani grzywną lub naganą, w trybie i na zasadach określonych w prawie o wykroczeniach. Odławianiem psów, ich rejestracją oraz poddawaniem oznakowaniu zajmowałoby się Schronisko dla Zwierząt.

Uchwała nie regulowałaby natomiast spraw związanych z zobowiązaniem posiadacza psa do uprzątnięcia zanieczyszczeń spowodowanych przez zwierzę oraz związanych z zakazem szczucia lub doprowadzania psa – przez drażnienie lub płoszenie – do takiego stanu, że staje się on niebezpieczny. W tych sprawach stosuje się bowiem przepisy kodeksu wykroczeń.

W Polsce podobne przepisy przyjęła już Rada Miejska Gdańska. W myśl jej uchwały, psów nie można m.in. puszczać samopas, pozostawiać bez dozoru, gdy zwierzę nie jest należycie uwiązane lub nie znajduje się w pomieszczeniu zamkniętym. Na spacer wszystkie psy muszą być wyprowadzane na smyczy.

(RR)

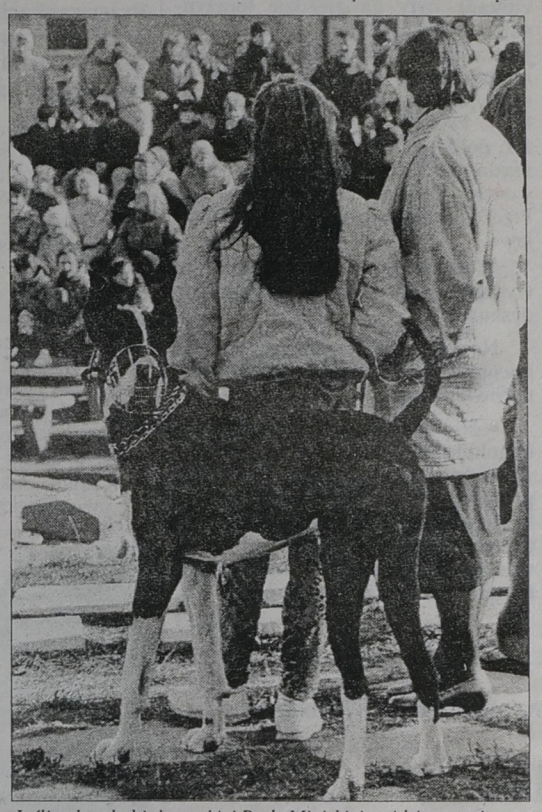

Jeśli uchwała białostockiej Rady Miejskiej wejdzie w życie, psy będą musiały być wyprowadzane na smyczy i w kagańcu

Fot. A. Zgiet

W Białymstoku działa kilka komisów przyjmujących używaną odzież

Nie wyrzucaj – sprzedaj

Za ciasne ubrania, niepotrzebne buty i torebki zamiast wyrzucić lub komuś oddać, można zanieść do komisu. Placówki te pobierają niewielki procent od proponowanej przez klienta ceny.

W Białymstoku jest kilka takich sklepów-komisów. Zajmują się one przyjmowaniem i sprzedażą używanych ubrań. Małe z reguły pomieszczenia szczelnie wypełnione są ubraniami. Sprzedających i chętnych do zakupów jest wielu, ponieważ można kupić tutaj taniej niż w sklepie futro, płaszcz czy torebkę. Nierzadko są to nawet nowe ubrania.

– Warunkiem przyjęcia odzieży do komisu jest jej czystość i dobry stan oraz widoki na jej zbyt. To znaczy, że nie przyjmujemy zimą na przykład kostiumów kąpielowych – mówi właścicielka komisu „Nad Białką".

Przynosząc do komisu odzież klient wycenia ją sam. Jeśli proponowana przez niego cena jest za wysoka, sprzedawczynie ją korygują. Komisy za pośrednictwo w sprzedaży pobierają z reguły prowizję 33 proc. od ustalonej sumy, za jaką zostało sprzedane ubranie. Od komisu zależy, jak długo ubranie może w nim przebywać. W niektórych nie sprzedany towar może się znajdować przez miesiąc czy dwa, a w innych bez ograniczeń czasowych. Klient przynoszący ubranie do komisu dostaje paragon, potwierdzający przyjęcie odzieży do sklepu.

(bor)

„Dialog" proponuje

Spotkania i warsztaty

Jutro o godz. 17.30 w sali konferencyjnej RIO przy ul. Branickiego 13 w Białymstoku rozpoczną się warsztaty dla funkcyjnych Rad Osiedli. Krystyna Dąbrowska – socjolog i Maria Bartosiewicz – psycholog przeprowadzą zajęcia, poświęcone zagadnieniu „Praca zespołowa – budowanie grupy". Uczestnicy warsztatów poznają czynniki, sprzyjające współpracy w grupie oraz korzyści, płynące z działania zespołowego.

●

Również jutro, o tej samej porze, w Szkole Podstawowej nr 27 przy ul. Wierzbowej 7 rozpocznie się kolejne spotkanie z cyklu „Sąsiedzka czujność". Tym razem temat spotkania brzmi „Jak się ustrzec zagrożenia narkotykami". O rodzajach narkotyków, dostępnych w Polsce, o grupach najbardziej narażonych na uzależnienie, o rozpoznawaniu pierwszych jego objawów, o możliwościach korzystania z pomocy specjalistów opowie przedstawiciel Wydziału Prewencji Komendy Rejonowej Policji.

Na uwagi i pytania uczestników spotkania odpowie również Komendant Komisariatu III z dzielnicy Antoniuk.

(jaw)

KOMUNIKATY POLICJI

Osoby będące świadkami wypadku drogowego zaistniałego w dniu 16.01.1997 r. około godziny 1.25 na trasie Białystok – Wasilków, w wyniku którego pieszy poniósł śmierć na miejscu, proszone są o kontakt osobisty z Komendą Rejonową Policji w Białymstoku Wydz. Ruchu Drogowego, ul. Bema 4, pokój 328, bądź kontakt telefoniczny z nr. 772-450.

●

Komisariat VI Policji w Białymstoku przy ul. Kozłowej 4 posiada radioodtwarzacz samochodowy marki Audiovox prod. japońskiej wraz z kieszenią i jedną kasetą o tyt. „Wyprawa Tapatików" zabezpieczony w dn. 96.11.04 od Bogusława D.

Osoba, która utraciła ww. radioodtwarzacz, proszona jest o kontakt z Komis. VI Policji w Białymstoku, ul. Kozłowa 4, tel. 77-32-66.

●

W dniach 30–31.02.1996 r. dokonano szeregu włamań do samochodów stojących na parkingu nie strzeżonym przy ul. Wąskiej 4. W Komisariacie II Policji w Białymstoku znajdują się przedmioty takie jak koła zapasowe, kasety magnetofonowe, gaśnica samochodowa, radioodtwarzacz marki Pionier, pochodzące z tych włamań. Osoby poszkodowane proszone o zgłoszenie się do Komisariatu II Policji przy ul. Warszawskiej 65, pokój nr 14 lub skontaktowanie się telefonicznie tel. 77-35-12.

(-)

Białostocki ośrodek nie planuje budowy obiektów zagrażających środowisku naturalnemu

Telewizja zmieni plan?

Białostocki architekt miejski poinformował członków Społecznego Komitetu Działającego na Rzecz Obszaru Chronionego Rzeki Białej, którzy protestowali przeciwko lokalizacji białostockiego ośrodka TVP, że do tej pory Telewizja Polska nie wystąpiła o wydanie decyzji o warunkach zabudowy i zagospodarowania terenu przy ul. Włókienniczej dla potrzeb Białostockiego Ośrodka Telewizyjnego.

Przypomnijmy, że na początku stycznia – pod wpływem części lokalnej prasy, która informowała, że przy siedzibie białostockiej telewizji postawiony zostanie 80-metrowy maszt – mieszkańcy osiedla Waryńskiego zawiązali Społeczny Komitet Działający na rzecz Obszaru Chronionego Rzeki Białej. W pismach do lokalnych władz jego członkowie protestowali przeciwko lokalizacji białostockiego ośrodka TVP w budynku „Polsurwisu" przy ul. Włókienniczej i budowie na tej nieruchomości masztu telewizyjnego. *„W samym mieście nie ma wielu obszarów chronionych i lokalizacja Ośrodka Telewizyjnego na takim obszarze nad rzeką Białą nie świadczy dobrze o orientacji ekologicznej ludzi decydujących w tej sprawie"* – napisali członkowie komitetu.

Odpowiedź na pismo i skargę społecznego komitetu przygotowały już władze miasta. W swoim piśmie białostocki architekt miejski poinformował członków Społecznego Komitetu Działającego na Rzecz Obszaru Chronionego Rzeki Białej, że do tej pory Telewizja Polska nie wystąpiła o wydanie decyzji o warunkach zabudowy i zagospodarowania terenu przy ul. Włókienniczej dla potrzeb Białostockiego Ośrodka Telewizyjnego. Architekt miejski Andrzej Nowakowski stwierdził też, że 23 stycznia do Urzędu Miejskiego wpłynął wniosek białostockiego oddziału Telewizji Polskiej o zmianę miejscowego planu zagospodarowania przestrzennego „Śródmieścia", dotyczącego obszaru między ul. Włókienniczą a rzeką Białą. Władze regionalnej telewizji chcą, żeby na cele ośrodka telewizyjnego wykorzystane zostały istniejące obiekty, z możliwością ich rozbudowy w przyszłości. Z treści wniosku wynika, że telewizja nie planuje budowy obiektów zagrażających środowisku naturalnemu obszaru chronionego rzeki Białej, a transmisja programu telewizyjnego ma się odbywać z nadajnika w Krynicach, dokąd programy byłyby przekazywane przy pomocy kabla światłowodowego.

Wniosek TVP o zmianę planu zagospodarowania przestrzennego, jak wyjaśnia Nowakowski, będzie rozpatrywany przez Zarząd Miasta. W zależności od decyzji władz Białegostoku, wniosek zostanie skierowany do Rady Miejskiej. W myśl ustawy o zagospodarowaniu przestrzennym, o przystąpieniu do sporządzania zmian i zakresie tych zmian ostatecznie rozstrzyga Rada Miejska w drodze uchwały. *„W przypadku podjęcia takiej uchwały przez Radę Miejską sporządzenie miejscowego planu zagospodarowania przestrzennego, lub jego zmiana, odbywa się zgodnie z procedurą unormowaną w ustawie o zagospodarowaniu przestrzennym. W trakcie sporządzania planu można składać wnioski do planu, a następnie protesty i zarzuty do projektu planu. Projekt planu uzgadnia się z organami właściwymi do uzgadniania miejscowych planów zagospodarowania przestrzennego, a ponadto sporządza się prognozę skutków wpływu ustaleń planu na środowisko przyrodnicze"* – napisał architekt miejski.

(RR)

Piątek w Filharmonii

Beethoven Weber i Dvorzak

W programie najbliższego piątkowego (21 bm. o godz. 19) koncertu symfonicznego w Filharmonii Białostockiej znajdują się utwory: Uwertura „Coriolan" op. 62 – Ludwika van Beethovena, Concertino e-moll na waltornię i orkiestrę op. 45 – Karola Marii von Webera i VIII Symfonia G-dur op. 88 Antoniego Dvorzaka.

Grać będzie orkiestra FB pod dyrekcją Marcina Nałęcza-Niesiołowskiego. Jako solista wystąpi Tomasz Czekała – waltornia. Ukończył on Państwową Szkołę Muzyczną I stopnia w Olecku, II stopnia – w Białymstoku (z wyróżnieniem), a następnie Akademię Muzyczną w Katowicach. W 1987 roku został laureatem Ogólnopolskiego Konkursu Instrumentów Dętych Szkół Średnich w Koszalinie, a w 1990 – podobnego konkursu szkół wyższych w Gdańsku. Jest I waltornistą orkiestry FB.

(a)

Krzyżówka z hasłem

Po rozwiązaniu krzyżówki litery z pól: C-1, I-4, D-9 utworzą TRZECIĄ część hasła, którym jest przysłowie polskie.

POZIOMO: 1) duży pokój, 3) jest nim człowiek, 8) zawody w dawnej Grecji, 9) wartość pieniądza, 10) więzienie, 11) haracz, 12) prymitywne łóżko, 15) zimowy płaszcz damski na futrze, 18) przejście na stronę nieprzyjaciela, 20) choroba płuc, 22) targ, 23) krótki miecz, 24) stolica Ghany, 25) brat Abla.

PIONOWO: 1) zjazd biskupów, 2) środek nasenny, 4) moc, 5) pieszczoty, 6) młode wino, 7) owoc południowy, 13) rozwalający się budynek, 14) dawny ubiór męski, 16) wydawca, 17) epopeja Homera, 19) lasso, 21) tatarak.

„RAYEN"

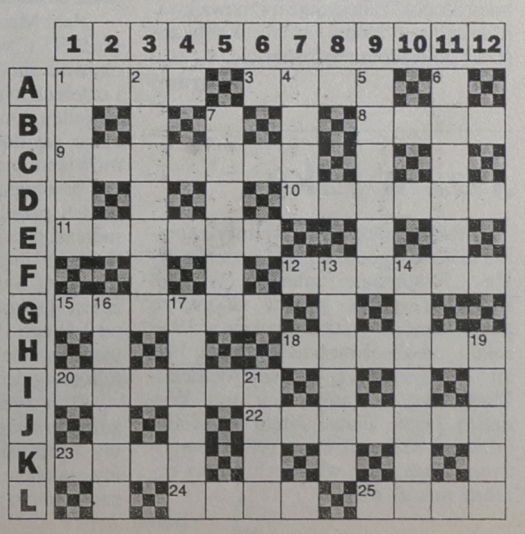

KUPON 7/C

jk

Nie chcemy być opozycją, chcemy współpracować – mówili sołtysi na spotkaniu w Piątnicy

Armia rozproszona

. We wtorek w Piątnicy zebrali się członkowie stowarzyszenia sołtysów województwa łomżyńskiego. W trakcie debaty rolnicy wyrażali niezadowolenie z obecnej sytuacji wsi i postawy rządzącej koalicji.

Wtorkowe spotkanie było jednocześnie Walnym Zgromadzeniem Stowarzyszenia Społeczno-Kulturalnego Sołtysów województwa łomżyńskiego. Uczestniczył w nim Grzegorz Siwiński, dyrektor biura Krajowego Stowarzyszenia Sołtysów.

Inicjatywa tworzenia stowarzyszeń szefów sołectw zrodziła się w 1990 roku, w województwie konińskim. Ojcem chrzestnym ruchu był senator Ireneusz Niewiarowski.

– Był to okres, kiedy na wsi panowała wielka apatia spowodowana przemianami w kraju – wspomina Siwiński. **– One dotknęły bardzo boleśnie wieś. Organizacje dotychczas działające na wsi albo akceptowały, albo negowały zmiany. Trzeba było znaleźć taki zwornik, który zintegrowałby środowisko. Okazało się, że może nim być sołtys, który bez względu na sytuację od kilkuset lat jest we wsi.**

W 1991 roku zarejestrowano w Konińskiem pierwsze SSKS, które zaczęło wydawać „Gazetę Sołecką", kolportowaną na terenie całego kraju. Dzięki niej o inicjatywie koninian dowiedzieli się sołtysi w innych częściach Polski i wzorem prekursorów zaczęli zakładać stowarzyszenia. Obecnie są 44, sfederowane w Krajowym Stowarzyszeniu Sołtysów, należącym do Międzynarodowej Konferencji Rolniczych Organizacji Chrześcijańskich.

Najaktywniejsze stowarzyszenie działa w województwie konińskim. Utrzymuje ono ścisłe kontakty ze Związkiem Powiatów Niemieckich. W trakcie roku bierze udział w wielu imprezach m.in. „Pogotowie św. Mikołaja" czy też akcji „Dzielmy się tym co mamy". Stowarzyszenie sołtysów Kielecczyzny, z siedzibą w popularnym Wąchocku, znane jest natomiast z organizacji festynu, w trakcie którego rozgrywane są konkurencje typu: rzut kłonicą na odległość czy widłami do celu.

W Łomżyńskiem ruch dopiero raczkuje. Stowarzyszenie Społeczno-Kulturalne Sołtysów województwa łomżyńskiego zarejestrowano w Sądzie Wojewódzkim w Łomży 25 listopada 1996 roku. We wtorek odbyło się pierwsze Walne Zgromadzenie stowarzyszenia, na którym wybrano statutowe władze.

Dużą część spotkania zajęła dyskusja zgromadzonych sołtysów. Występujący podkreślali pogarszającą się sytuację wsi, brak zainteresowania problemami rolnictwa ze strony łomżyńskich posłów, a także deklaracje bez pokrycia polityków obecnie rządzącej koalicji.

– Pół roku temu, przed wyborami do izb rolniczych, brałem udział w spotkaniu z udziałem przedstawicieli ministerstwa rolnictwa i różnych agencji. Te same problemy poruszane były na zjeździe łomżyńskich struktur PSL. I co? I nic. Jest jeszcze gorzej. Posłowie o nas nie pamiętają przez cztery lata, ale teraz sobie przypomną, bo zbliżają się wybory. Przyjedzie Mioduszewski Józef, poklepie po plecach i powie porządny gość z ciebie – mówił podenerwowany Roman Sutkowski, sołtys wsi Przeździecko Lenarty, gmina Andrzejewo.

W podobnym tonie utrzymane były wystąpienia pozostałych uczestników dyskusji.

Na koniec warto przytoczyć znamienny fragment wypowiedzi dyrektora Siwińskiego:

– Nie chcemy być opozycją dla kogokolwiek. Chcemy ze wszystkimi współdziałać, dla dobra wsi. Osób pracujących w sołectwach jest w kraju ponad ćwierć miliona. Gdy taką rozproszoną armię doposażyć w wiedzę, kompetencję i umiejętności, to może być ona motorem przemian.

(rene)

Na Mazurach zbierają trzcinę

Żniwne ostatki

Na Mazurach kończą się właśnie żniwa... trzcinowe. W Harszach, Przerwankach, koło Pozezdrza, w woj. suwalskim, stoją przy jeziorach pęki trzcin, poustawiane w wielkie snopy zwane balotami. Kiedyś po wsiach działały punkty skupu trzciny, teraz jeżdżą stary z przyczepami, odbierające surowiec. Najniższy pęk powinien mierzyć 1,20 metra.

Za jeden płaci się 1-1,20 zł. Pozyskiwaniem trzciny zajmują się wyspecjalizowane firmy, m.in. z Mikołajek, rejonów Rajgrodu, Braniewa, Grajewa, a także pojedynczy zbieracze, mieszkający w pobliżu jeziornych łąk.

Do dzisiaj w mazurskich wsiach, choćby w Zełwągach koło Mikołajek, stoją chaty z trzcinowymi dachami. Do dzisiaj w wielu mazurskich domach z czerwonej cegły pokoje na strychach mają sufit z poprzybijanej do desek trzciny, pokrytej tynkiem. Jest ona surowcem bardzo lekkim, ciepłym i ekologicznym. Jak twierdzą naukowcy, nie przepuszcza promieniowania kosmicznego. A wyrabia się z niej także maty i... papier.

W Polsce przez jakiś czas nie wolno było używać trzciny w budownictwie. Teraz powraca do łask, ale przeznaczana jest głównie na eksport. Najbardziej cenią ją Niemcy i Duńczycy. Za pęk płacą 2-4 marki. Ale jest to już trzcina wyborowa, hodowana na plantacjach, dobrze rozkrzewiona, o cienkiej łodydze. A na Mazurach wciąż stoją po chatach wielkie nożyce na płozach, zwane suwakami, używane tylko podczas zimy. Pcha się je wówczas po oblodzonych, bagnistych łąkach przy jeziorach i ścina trzcinę.

(AKA)

Planowana jest modernizacja wysypiska w Siedliskach

Mniej dymu więcej ekologii

W poniedziałek odbyły się wstępne rozmowy władz Ełku i okolicznych gmin (Prostki, Kalinowo, Stare Juchy) odnośnie utworzenia wspólnego wysypiska śmieci w Siedliskach. Planowana inwestycja zapewni zagospodarowanie śmieci na 20, a nawet 30 lat.

Przed miastem i sąsiednimi gminami stanął problem gromadzenia odpadów i ich utylizacji. Zadanie to może być realizowane wspólnie. Wydaje się, iż jest to rozwiązanie bardzo atrakcyjne, ponieważ niektóre miejscowości borykały się z problemem już od jakiegoś czasu. Oczywiście były pewne tymczasowe rozwiązania na 2, ewentualnie 5 lat. To jednak nie dawało odpowiedzi – co dalej.

Propozycją jest modernizacja wysypiska w Siedliskach. Dlatego powstał Związek Komunalny, który przedstawił inicjatywę sformułowania systemu gromadzenia odpadów i ich zwożenia do Siedlisk.

– Wszystkie gminy złożyły deklarację o modernizację wysypiska w Siedliskach – mówi Wojciech Kierwajtys, wiceprezydent Ełku. – **Wymyślić mają one także system zbiórki odpadów i ich wstępną selekcję. Samo miasto modernizację rozpoczęło już rok temu. Łatwiej jednak będzie działać, gdy są wspólne interesy. Właściwie już w 1998 roku wysypisko mogłoby zacząć funkcjonować we właściwy sposób. O dotacje też łatwiej. Może już w tym roku pozyskamy pieniądze.**

Wyglądałoby to tak, iż ze specjalnych miejsc zsypowych w pobliskich miejscowościach kontenerami odpady zwożono by na wysypisko w Siedliskach. Oczywiście śmiecie miałyby za sobą wstępną selekcję (oddzielić należałoby m.in. szkło, plastik i makulaturę). Dodatkowo rozważa się projekt spalania opon przy obróbce gazowej. Ten sposób jest dobry, ponieważ mało przy tym dymu, a tym samym – lepiej dla środowiska.

(ko)



Przy ul. Mickiewicza w Augustowie

Każdy sobie segment kończy

Przy ul. Mickiewicza w Augustowie jeszcze przed paroma miesiącami straszyły pustymi otworami okiennymi jednorodzinne szeregowce. Obecnie wyglądają lepiej, w większości okna zostały już wstawione. Ale do zakończenia budowy, zrobienia elewacji i ogródków jeszcze wiele wody w Netcie upłynie.

Tadeusz Wierzbicki stał na czele Własnościowej Spółdzielni „Nowa". Przed ponad dwoma laty, w grudniu 1994, spółdzielnia się rozwiązała, każdy ma teraz własną działkę i własny domek. Łącznie jest ich piętnaście, w szeregach po trzy, cztery i osiem. Na zabudowę wolno stojącą nie było szans, plan zagospodarowania przestrzennego miasta wskazywał, że ma tu pojawić się „szeregówka".

– Początki inwestycji z pewnością były trudne – mówi zastępca burmistrza, Marek Polkowski – **gdyż trzeba było wybrać pięciometrową warstwę torfu, nawieźć ziemię i ustabilizować grunt.**

Każda część miała powierzchnię ok. 220 metrów kw. Zdaniem T. Wierzbickiego, do przedłużania się budowy przyczynił się brak atrakcyjnych kredytów na takie cele. Ponieważ nie wszyscy przyszli lokatorzy są jednakowo zaangażowani w kończenie nowego domu, trudno doprawdy określić, kiedy to miniosiedle, wśród bloków z wielkiej płyty, zostanie zapięte na ostatni guzik.

(JAD)

Fot. Jerzy Lech

Suwalski telefon zaufania działa już piąty rok

I ty możesz pomóc

Telefon zaufania w Suwałkach zainaugurował swoją działalność u schyłku 1992 roku i początkowo działał przy suwalskim szpitalu psychiatrycznym. Dopiero po dwóch latach uzyskał status samodzielnego stowarzyszenia pod nazwą „Promień Słońca". Placówką, która opiera się wyłącznie na pracy wolontariuszy, od dawna kieruje psycholog Wanda Rusiecka.

Jeżeli ktoś chciałby znaleźć się w gronie ludzi, którzy bezinteresownie poświęcają swój czas, oferują swą wiedzę, doświadczenie i serce, wszystkim, którzy tego potrzebują, może zgłosić swój akces.

Jeżeli masz co najmniej 25 lat, co najmniej średnie wykształcenie, a przede wszystkim predyspozycje psychiczne, by pomagać ludziom w pokonywaniu słabości ich charakteru, zadzwoń pod numer 988 bądź 67-49-41 od poniedziałku do piątku w godz. 18.00–6.00 rano.

O przyjęciu do stowarzyszenia „Promień Słońca" zadecyduje rozmowa kwalifikacyjna, o której terminie każdy zostanie powiadomiony osobiście.

(gram)

Stulatka z Siemiatycz

Życzymy... 200 lat!

Składając życzenia, wznosząc toasty zawsze życzmy stu lat życia. Jednak mało kto dożywa tak sędziwego wieku. A pani Marianna Kuźmiuk, pensjonariuszka siematyckiego Domu Pomocy Społecznej, ma już za sobą ten jubileusz. 15 lutego obchodziła swoje setne urodziny.

Pani Marianna urodziła się 15 lutego 1897 r. w Bielsku Podlaskim, wychowała pięcioro dzieci – jedną córkę i czterech synów. Do tej pory żyje tylko jeden syn pani Kuźmiuk. Jubilatka czuje się dobrze, jest samodzielna, a mówienie przychodzi jej z łatwością.

W jubileuszowej uroczystości uczestniczyli przedstawiciele Urzędu Miasta, rodzina, pensjonariusze i przedstawiciele Zakładu Ubezpieczeń Społecznych. Dyrektor ZUS-u wręczył sędziwej solenizantce list gratulacyjny, przyznający jej od 1 lutego 1997 r. świadczenie honorowe w kwocie 804,03 zł miesięcznie z tytułu osiągnięcia 100 lat życia.

Były życzenia następnych stu lat w zdrowiu i szczęściu, był tort urodzinowy, szampan oraz kwiaty. Przyłączamy się także do życzeń, życząc solenizantce dużo zdrowia.

(mim)

Jazz w Ełku

Ełcki Miejski Dom Kultury zaprasza dzisiaj, o godz. 18, na koncert z cyklu „Mistrzowie gitary". Wystąpi Krzysztof Barcik grający na gitarze akustycznej. Artysta urodził się w 1958 roku i jest absolwentem Wydziału Jazzu i Muzyki Rozrywkowej Akademii Muzycznej w Katowicach oraz Wydziału Jazzu Uniwersytetu w Miami (USA). Pan Barcik to nie tylko kompozytor, także lider własnych grup i ceniony muzyk sesyjny.

(ko)

Nawet traktorem nie można przejechać

Odcięta wieś

Sołtys wsi Brzóski Falki z grupą sąsiadów zażądali od wójta gminy Wysokie Mazowieckie interwencji u burmistrza miasta Wysokie Mazowieckie w sprawie drogi, prowadzącej z ich wsi do Wysokiego. Chodzi o odcinek ul. Kochanowskiego, rozkopany w granicach miasta z powodu prowadzonych prac inżynieryjnych.

– Jest to jedyna droga dojazdowa do miasta, innych możliwości nie ma – potwierdza wójt Henryk Wyszyński pretensje rolników. **– Jesienią miasto budowało kolektor sanitarny i deszczowy. Przyrzucili byle jak wykopy piaskiem i teraz nie można przejechać, nawet ciągnikiem.**

Pracownik nadzorujący inwestycje w Urzędzie Miejskim przyznał, że droga faktycznie jest w złym stanie, ale tragedii nie ma.

– Mieszkańcy wsi mogą korzystać z dwóch objazdów: szosą białostocką lub przez osiedle „Zorza" – stwierdził.

Zapewnił, że ulica będzie porządkowana wraz z ustąpieniem mrozów. W tym roku będzie miała nawierzchnię żwirową, a w przyszłości pojawi się asfalt. W jego ocenie, narzekanie na przejściowe uciążliwości to przesada, zważywszy, że wcześniej ulica miała nawierzchnię gruntową i błoto dawało się wszystkim użytkownikom we znaki nie mniej, niż obecnie.

Wójt Wyszyński obstaje przy swojej ocenie sytuacji. Zamierza wystąpić do burmistrza miasta z pisemnym żądaniem udrożnienia ulicy. Rozmawiać nie ma zamiaru. Twierdzi, że władzom gminy wiejskiej i miejskiej trudno się porozumieć.

(MK)

bm

Canon
PHU EDAN Białystok
ul. M. Kopernika 5 tel. 448-462
serwis gwarancyjny i pogwarancyjny
☛ kserokopiarki NP 15-50, 60-12
☛ kserokopiarki sekretariatowe
☛ kserokopiarki kolorowe - laserowe
☛ kserokopiarki wielkoformatowe
☛ maszyny do pisania, zliczarki do banknotów i bilonu, oryginalne materiały eksploatacyjne, tonery, bębny, kasety, korektory, papier kserograficzny, itp
17701

info BIZNES
TYGODNIOWY INFORMATOR GOSPODARCZY

RICOH
KSEROKOPIARKI
PROMOCJA '97
RICOH FT 4215 (A4-A3; 50-200%)
~~6200 zł~~ 5600 zł + VAT
12050A
ANYO Autoryzowany Dealer
R. ZAŁ. 1990 Ricoh Polska
Białystok, ul. Wyszyńskiego 2, lok. 2
tel./fax (0-85) 420-471 w. 281.

Opcje i kontrakty terminowe na Giełdzie Papierów Wartościowych w Warszawie

Derywaty zamiast akcji

Dotychczas na warszawskiej giełdzie można było zarobić jedynie w przypadku, gdy kursy akcji, praw poboru czy świadectw udziałowych szły w górę. Na spadkach tracili wszyscy. Już niedługo, inwestorzy będą mogli liczyć zyski także podczas bessy. Umożliwią im to derywaty, które mogą pojawić się na GPW i Centralnej Tablicy Ofert już od 24 bm.

Przewodniczący Komisji Papierów Wartościowych – Jacek Socha, podpisał w minionym tygodniu zarządzenie w sprawie trybu i warunków wprowadzania do publicznego obrotu szczególnych praw z papierów wartościowych, tzw. derywatów. Nie znaczy to, iż od następnego tygodnia na warszawskim parkiecie „zaroi się" od instrumentów pochodnych, aczkolwiek pierwszy krok w tym kierunku został już uczyniony. Droga do pojawienia się na naszym rynku transakcji terminowych i opcyjnych została właśnie otwarta.

Zasadniczą cechą, która odróżnia te instrumenty inwestycyjne od dostępnych dotychczas na giełdzie, jest to, iż można na nich zarabiać zarówno podczas hossy, jak i bessy. Przy ich pomocy gracze będą mogli minimalizować ryzyko, płynące z inwestowania w akcje spółek giełdowych.

Najprawdopodobniej, jako pierwszy pojawi się w obrocie giełdowym futures na WIG 20. Swoiste „obstawianie" przyszłej wysokości tego indeksu będzie także świetnym barometrem nastrojów graczy, wskazując na ich oczekiwania, co do dalszego kształtowania się koniunktury giełdowej.

KONTRAKT FORWARD

Kontakt forward jest umową pomiędzy dwiema stronami, z których jedna zobowiązuje się do kupna, a druga do sprzedaży danego instrumentu pierwotnego (obligacji, akcji). W momencie zawierania umowy strony określają:
– cenę, po której transakcja zostanie zawarta (cena forward),
– czas, w którym sprzedający ma dostarczyć kupującemu instrument pierwotny, a kupujący uiścić zapłatę.

Możliwy jest też inny sposób rozliczenia kontraktu – zamiast faktycznej dostawy następuje przepływ gotówki pomiędzy stronami. Jest on proporcjonalny do różnicy pomiędzy ceną forward, a zwykłą ceną instrumentu pierwotnego w dniu wykonania kontraktu.

Przykład 1.

Instrumentem pierwotnym jest indeks giełdowy. Oprócz takich danych, jak cena i czas wykonania należy ustalić jeszcze wartość jednego punktu indeksu. Załóżmy, że kontrakt zawieramy 1.03.97, a termin realizacji to 31.05.97 r. Cena forward (wyrażona w punktach) wynosi 20 tys., a wartość 1 pkt – 100 zł. Kupującym jest strona B, a sprzedającym strona A.

Jeżeli 31.05.97 r. wartość indeksu giełdowego będzie równa 22 tys. punktów, wówczas strona A zapłaci stronie B: (22000–20000)x100=200 tys. zł.

Jeśli natomiast wartość indeksu będzie niższa niż cena forward, np. 16 tys. pkt, wówczas strona B zapłaci stronie A: (20000–16000)x100=400 tys. zł.

KONTRAKTY FUTURES

Innym rodzajem kontraktów terminowych są kontrakty futures. W odróżnieniu od kontraktów typu forward, przepływ gotówki pomiędzy stronami następuje nie tylko w dniu wykonania kontraktu, ale po każdej sesji giełdowej, na której nastąpiła zmiana ceny kontraktu (cena futures).

Przykład 2.

Na sesji np. nr 0 strona A kupuje, a strona B sprzedaje 1 kontrakt terminowy na 100 akcji przedsiębiorstwa C. Dniem wykonania kontraktu jest sesja nr 3. Cena futures akcji na sesji nr 0 wynosi 20 zł. Na sesji nr 1 cena ta wzrosła do 22 zł i w takiej sytuacji strona A otrzyma od strony B kwotę w wysokości (22-20)x100=200 zł.

Jeżeli na sesji nr 2 cena futures spadła do 21, to strona A płaci stronie B kwotę (22-21)x100=100 zł.

Jeśli założymy, iż na sesji nr 3 cena futures wyniesie 23 zł, strona A otrzyma od strony B kwotę: (23-21)x100=200 zł.

Na tych operacjach strona A zarobiłaby „na raty" 300 zł.

OPCJE

Trzecim rodzajem derywatów są opcje. Dzielimy je na opcje zakupu i sprzedaży. Od kontraktów forward i futures różnią się przede wszystkim pewną asymetrią praw i obowiązków obu stron kontraktu.

Kupujący opcję zakupu nabywa prawa do kupna instrumentu pierwotnego, po z góry określonej cenie (cena wykonania opcji). Wystawca jest zobowiązany do jego sprzedaży na żądanie posiadacza opcji. Analogicznie jest z opcją sprzedaży – jej posiadacz ma prawo do sprzedaży instrumentu pierwotnego i wystawca opcji ma obowiązek go odkupić.

Oprócz podziału na opcje kupna i sprzedaży występuje jeszcze podział na opcje europejskie i amerykańskie. Posiadacz opcji amerykańskiej może żądać jej realizacji w dowolnej chwili, od momentu nabycia do jej wygaśnięcia. Posiadacz opcji europejskiej – tylko w chwili wygaśnięcia. Podobnie jak w przypadku kontraktów forward, oprócz fizycznej dostawy instrumentu pierwotnego możliwe jest rozliczenie gotówkowe.

Przykład 3.

1 marca 1997 r. inwestor A kupuje od inwestora B europejską opcję kupna, na 100 akcji przedsiębiorstwa C. Ceną wykonania opcji jest 20 zł, a termin realizacji to 31 grudnia 1997 r. W chwili zawarcia kontraktu kupujący płaci sprzedającemu premię w wysokości 2 zł. 31.12.97 strona A może (ale nie musi) kupić od strony B 100 akcji po 20 zł za sztukę. Dokonanie tej transakcji będzie opłacalne, jeżeli notowania akcji C będą wyższe niż 20 zł. Jeśli nie, to strona A może zrezygnować z ich zakupu. W przypadku rozliczenia gotówkowego (bez dostawy akcji), jeżeli cena giełdowa akcji 31.12.97 r. (S) będzie wyższa niż 20 zł, wówczas strona A otrzyma od strony B kwotę w wysokości 100x(S–20), w przeciwnym przypadku nie będzie przepływu gotówki pomiędzy stronami.

ZASTOSOWANIE DERYWATÓW

Głównym zastosowaniem derywatów jest redukcja ryzyka kursowego. Na przykład, posiadacz akcji i opcji sprzedaży na tę akcję, ma gwarancję, że ewentualna strata nie przekroczy pewnej kwoty.

Przykład 4.

Inwestor kupił jedną akcję płacąc za nią 240 zł oraz opcję sprzedaży z ceną wykonania 220 zł, płacąc za nią 20 zł. W sumie zapłacił więc 260 zł. Wie teraz jednak, że maksymalna strata wynosi 260–220=40 zł. Kupując tylko akcję zapłaciłby co prawda mniej – 240 zł, lecz maksymalna możliwa strata byłaby znacznie większa. Równałaby się kwocie zapłaconej za akcję.

MACIEJ SULIMA

OPROCENTOWANIE KREDYTÓW GOSPODARCZYCH (dane z dnia 18 lutego 1997 r.)

Nazwa Banku	3 mies.	6 mies.	12 mies.	24 mies.	36 mies.	Zwiększonego ryzyka	Przeterminowany
Bank Gdański SA	zmienna stopa bazowa 22,0 % lub stawki WIBOR + stała marża (zależy od stopnia ryzyka i oceny wiarygodności kredytobiorcy)					—	2 razy stopa oprocentowania kredytu z umowy
Bank Handlowy SA *	do 12 mies. - 22,0% plus marża negocjowana					w zależności od kondycji finansowej kredytobiorcy	odsetki ustawowe
Bank Handlowy SA **	3 mies. i dłużej 22,25 % plus marża negocjowana						
Bank Przemysłowo-Handlowy SA	stawka WIBOR + marża banku (do negocjacji)					stawka WIBOR + marża banku (zależy od grupy ryzyka)	odsetki ustawowe
Bank Spółdzielczy w Białymstoku	26,0 %	29,0 %	31,0 %	32,0 %	33,0 %	—	46,0 %
Bank Śląski SA	23% plus marża banku lub stawka WIBOR + 3 pkt marży					zależy od grupy ryzyka	46,0 %
Bank Wschodni SA	od 28,0 %					—	50,0 %
Bank Zachodni SA	24,78 %	25,8 %	26,34 %	27,3 %	28,08 %	—	46,0 %
BGŻ SA	od 26,0 %		od 31,0 %			zależy od sytuacji ekonomicznej kredytobiorcy i zabezpieczenia	▼
BIG SA	od 22,0 % lub wg stawki WIBOR					w zależności od kondycji kredytobiorcy	44,0 %
Kredyt Bank SA	od 22,0 % plus marża					—	44,0 %
Pekao SA	od 25,0 %					—	oprocentowanie kredytu + 20 pp
PKO BP 1	od 20,5 %	od 21,0 %		—		—	42,0 %
PKO BP 2	20,5 %	21,0 %		21,25 %			
Polski Bank Inwestycyjny SA	od 23,8 %					—	46,0 %
Powszechny Bank Gospodarczy SA	od 25,5 %					ustalana indywidualnie dla każdego kredytobiorcy	47,0 %
Powszechny Bank Kredytowy SA	od 25,0 %					od 36,0 %	46,0 %

* stopa stała oprocentowania

** stopa zmienna oprocentowania

▼ - BGŻ SA - oprocentowanie kredytów przeterminowanych 1) 2,0 stopy procentowej kredytu redyskontowego w stosunku do umów zawartych do 31 stycznia 1995 r., 2) 1,5 stopy kredytu określonego w umowie kredytowej w stosunku do umów zawartych po dniu 1 lutego 1995 r.

PKO BP 1) kredyty obrotowe 2) kredyty inwestycyjne

zebrała: (doż)

Krajowa Izba Gospodarcza oferuje udział w targach i misjach

Biznes z Izbą

Udział w ponad 120 imprezach wystawienniczych i ok. 30 misjach gospodarczych proponuje w tym roku przedsiębiorcom Krajowa Izba Gospodarcza – poinformował na poniedziałkowej konferencji prasowej prezydent KIG Andrzej Arendarski.

Program wystawienniczy obejmuje ponad 120 targów na całym świecie, głównie jednak w krajach ościennych m.in. w Rosji, Niemczech, Czechach, na Węgrzech i Białorusi. „Właśnie te kraje cieszą się największym zainteresowaniem polskich eksporterów" – powiedział A. Arendarski. Natomiast ok. 30 misji gospodarczych organizowanych przez KIG wyjedzie głównie poza Europę – na wszystkie bez mała kontynenty.

W br. KIG zorganizuje również kilka spotkań przedstawicieli przemysłu i handlu Polski oraz krajów sąsiedzkich. I tak w październiku odbędzie się w Gorzowie Wlkp. I Forum Polsko-Niemieckie, w którym przewidywany jest udział prezydentów obu krajów. Planuje się także organizację II Forum Współpracy Gospodarczej Polska-Rosja w Moskwie oraz I Forum Polsko-Ukraińskie w Warszawie.

– Stale rosną koszty udziału w imprezach wystawienniczych i misjach, chociaż KIG stara się ustalać jak najniższe marże. Dlatego też udział w nich biorą głównie firmy duże i średnie. Małych często na to nie stać. Prowadzimy obecnie rozmowy z Ministerstwem Gospodarki na temat tegorocznego dofinansowania wystawców przez państwo. Uważam, że obecny system rozdziału dotacji jest zły i należy go zmienić – stwierdził A. Arendarski. **(PAP)**

TELEFONY KOMÓRKOWE
SALON PEUGEOT
tel. (085) 75-57-21
ul. 27 Lipca 1/1
○ Rabaty na akcesoria
○ Raty
○ Montaż do samochodów
Wschodnie Towarzystwo Leasingowe
Białystok, ul. J.K. Branickiego 17a
tel. (085) 321-176, 328-970
1000409

Przenośne z zasilaniem bateryjnym kasy fiskalne
ADAX FASY
już od 1.650 zł
AZ COMPUTER'S S.C.
BIAŁYSTOK, ul. LEGIONOWA 9/1 lok. 127
tel. (085) 411- 690
1000383

AGRORYNEK

WOJEWÓDZTWO BIAŁOSTOCKIE (10-14.02)

REJON	Pszenica dt	Żyto dt	Jęczmień dt	Jaja kg	Owies dt	Ziemniaki dt	Krowa szt.	Koń szt.	Prosięta (para)
BIELSK PODLASKI	53-56	38-40	—	4,0	36-38	15-20	1.500	—	160-220
KNYSZYN	50-55	38-40	50-53	4,0-5,0	37-39	—	1.200-1.700	2.500	160-200
SIEMIATYCZE	50-58	37-38	—	4,8-5,6	30-32	—	1.500-1.800	—	210-250
SOKÓŁKA	52-55	39-41	40-45	4,8-5,6	30-35	—	1.000-1.500	2.000-4.500	150-210
SUCHOWOLA	45-50	38-40	42	3,5-3,8	33-35	10	1.250-1.600	2.400	135-180

WOJEWÓDZTWO ŁOMŻYŃSKIE (10-15.02)

REJON	Pszenica dt	Żyto dt	Jęczmień dt	Pszenżyto dt	Owies dt	Ziemniaki dt	Krowa szt.	Koń szt.	Prosięta (para)
SZCZUCZYN	48-50	38-40	—	—	37-40	—	1.200-1.800	1.200-3.000	140-170
SOKOŁY	53-59	32-35	43-45	40-41	—	—	1.050-1.300	—	160-180
JEDWABNE	—	—	—	—	—	—	—	—	—
CIECHANOWIEC	56	39	48	42	41	15	1.150-1.650	—	170-200
ZAMBRÓW	55-60	40	—	—	—	—	850-1.200	—	160-220
KOLNO	50-56	35-38	50	—	35-40	—	1.250-1.600	—	120-150

WOJEWÓDZTWO SUWALSKIE (17.02)

REJON	Pszenica dt	Żyto dt	Jęczmień dt	Pszenżyto dt	Mieszanka dt	Ziemniaki dt	Krowa szt.	Koń szt.	Prosięta (para)
AUGUSTÓW	55-58	38-39	—	—	41	—	—	—	120-130
EŁK	50-55	—	—	—	40-45	20-25	—	—	200
GIŻYCKO	60	—	—	—	—	20	—	—	170-180
GOŁDAP	50-55	—	40-45	40-45	40-45	18-20	—	—	140-200
OLECKO	50-55	38-40	50-55	—	38-45	25	1400-1500	2.500-3.000	170-200
PISZ	56-58	—	45-50	—	42-46	—	1.500-1.800	—	150-180
SEJNY	50-55	—	45	—	43-45	25	1.800	—	160-220
SUWAŁKI	54-60	38-41	50	—	38-42	—	1.500-1.700	—	170-200
WĘGORZEWO	50	—	45	—	—	—	—	—	180-200

Dane z Ośrodków Doradztwa Rolniczego w Białymstoku, Szepietowie i Olecku

PRZEMYSŁ MIĘSNY BIAŁYSTOK
PMB
15-950 Białystok, ul. Pozioma 2, tel./fax 437-831
OKRĘGOWE PRZEDSIĘBIORSTWO PRZEMYSŁU MIĘSNEGO W BIAŁYMSTOKU POSZUKUJE DOSTAWCÓW OWOCÓW I WARZYW DO SIECI HANDLOWEJ PMB.
OCZEKUJEMY ZAPEWNIENIA:
✔ TRANSPORTU
✔ PŁATNOŚCI PRZELEWEM
✔ CEN GIEŁDOWYCH
Oferty należy składać listownie lub osobiście
Białystok, ul. Pozioma 2, tel. (0-85) 320-004 w. 383.
Jednocześnie zapraszamy do nowo otwartego sklepu przy ul. Sowlańskiej.
Do nabycia: świeże pieczywo prosto z piekarni PMB
oraz warzywa i owoce.
1000355

Tydzień na targowiskach

Ograniczony skup zbóż

Na początku lutego Polskie Zakłady Zbożowe kupiły od rolników 9,1 tys. ton zbóż, co daje o 0,8 tys. ton mniej niż w poprzednim tygodniu. Od ubiegłorocznych żniw PZZ-ty skupiły ponad 1,1 mln ton ziarna, w tym ok. 812,9 tys. ton pszenicy. Przedsiębiorstwa, które zgromadziły większe zapasy zbóż, ograniczały skup i obniżyły ceny oferowane za ziarno – podaje Państwowa Inspekcja Skupu i Przetwórstwa Artykułów Rolnych.

Skupu pszenicy, żyta i jęczmienia nie prowadziło w minionym tygodniu m.in. przedsiębiorstwo PZZ w Werbkowicach, uzasadniając to zgromadzeniem wystarczających zapasów. PZZ w Lublinie natomiast prowadziło tylko skup pszenicy o zawartości glutenu 26 i więcej procent oraz jęczmienia i owsa.

W skali kraju średnie ceny skupu zbóż w PZZ kształtowały się średnio na poziomie 55,5 zł za kwintal pszenicy i 41,4 zł za kwintal żyta. W porównaniu z poprzednim tygodniem, cena pszenicy zmalała o 0,2 proc., natomiast o tyle samo wzrosła cena żyta.

Na targowiskach w poprzednim tygodniu obserwowano nieznaczne zwiększenie podaży zbóż. Średnia cena pszenicy kształtowała się na poziomie 57,9 zł/q, a żyta – 42,8 zł/q. W naszym regionie te dwa podstawowe zboża najtańsze były: żyto w Sokołach, pszenica na targowisku w Suchowoli, zaś najdroższe: żyto – w Sokółce i Suwałkach oraz pszenica – w Zambrowie, Suwałkach i Giżycku. W minionym tygodniu zarówno na giełdach jak i na rynku zbóż nie odnotowano większego ruchu, mimo wprowadzenia 10 proc. cła na import niektórych gatunków zbóż. Oferowanego zboża jest pod dostatkiem i tylko niskie ceny oraz przedłużone okresy płatności są argumentami przyciągającymi klientów. Obserwuje się trochę większe zainteresowanie zbożami konsumpcyjnymi bardzo dobrej jakości, pszenicą paszową i jęczmieniem. Jednak do transakcji dochodzi bardzo rzadko i zwykle dotyczy ona niewielkich ilości towaru. **BK**

Dolar w górę

W styczniu br., w porównaniu z grudniem ub.r. spadła cena marek niemieckich. Wzrosła natomiast cena dolarów amerykańskich, chociaż wzrost ten był niższy od styczniowego poziomu inflacji – poinformował Główny Urząd Statystyczny.

Według GUS – powołującego się na dane NBP – w styczniu ceny dolarów amerykańskich w bankach wyniosły średnio 2,9273 zł, czyli o 2,4 proc. (0,0694 zł) więcej niż przed miesiącem. W kantorach za jednego dolara trzeba było zapłacić przeciętnie 2,9084 zł, tj. o 2,4 proc. (0,0691 zł) więcej niż w grudniu.

Bankowy kurs marki niemieckiej obniżył się o 0,7 proc. (0,0135 zł). W bankach marki można było nabyć płacąc średnio 1,8312 zł. Inflacja w styczniu 1997 r. wyniosła 2,9 proc.

(PAP)

mac

Microsoft Office 97

Inteligencja i siła

Uwagi 5 tys. użytkowników oprogramowania na całym świecie, które wzięto pod uwagę przy tworzeniu Microsoft Office 97 i prawie 25 tys. godzin testowania tego programu w celu zapewnienia jego intuicyjnego działania, zaowocowały setkami innowacji, łączących w tym pakiecie prostotę inteligentnych aplikacji i siłę Webu.

W skład Office 97, którego sprzedaż Microsoft rozpoczął w ubiegłym miesiącu, wchodzą nowe wersje Worda, Excela, Accessa, programu zarządzającego informacjami na pulpicie – Outlook oraz do tworzenia prezentacji – PowerPoint.

Outlook 97 ułatwia użytkownikom komunikowanie się dzięki integracji poczty elektronicznej, planowania, zarządzania kontaktami i zadaniami oraz dostępu do dokumentów. Nowe funkcje poczty elektronicznej to m.in. AutoPreview, wyświetlająca 3 pierwsze linijki każdej wiadomości, dzięki czemu szybko można stwierdzić, które informacje są najważniejsze. Outlook Journal pomaga znaleźć dokument według daty jego utworzenia, a nie tylko nazwy lub miejsca, w którym go zachowano. WordMail 97 umożliwia z kolei tworzenie korespondencji seryjnej na podstawie dokumentów Worda i kontaktów Outlook.

Edytor Word 97 zapewnia użytkownikom narzędzia do tworzenia profesjonalnych dokumentów, przesyłanych w formie wydruku, za pośrednictwem intranetu lub Internetu. Tworzenie dokumentów do sieci ułatwiają funkcje tworzenia hiperodnośników (Hyperlinking), Save as HTML i nowy Kreator stron Webu.

Excel 97 zawiera nowe narzędzia analityczne, a także pozwalające na osiągnięcie bardziej estetycznego efektu końcowego. Narzędzia współpracy – m.in. współdzielone arkusze umożliwiają wielu użytkownikom jednoczesną edycję tych samych arkuszy, a funkcja śledzenia zmian zapisuje zmiany wprowadzone przez różnych użytkowników. Nowe funkcje pozwalają też na przenoszenie informacji z Webu prosto do Excela.

Innowacyjność Accessa 97 polega na rozszerzeniu biurkowej bazy danych na sieć Web. Program integruje dane w różnych formatach, w tym HTML. Użytkownicy mają możliwość tworzenia stron Webu i wznawiania lub dodawania informacji za pomocą przeglądarek.

Wyposażony w nowe efekty animacyjne, dźwiękowe i graficzne oraz funkcje tworzenia wykresów Power Point 97 pomaga zanotować, zilustrować i atrakcyjnie przedstawić swoje pomysły. W celu ułatwienia organizacji prezentacji, Custom Shows zapisuje kilka wersji tej samej prezentacji w jednym pliku, podczas gdy Slide Finder ułatwia wyszukiwanie starych slajdów i przetwarzanie ich do celów nowych prezentacji. Ich webowe wersje tworzy natomiast kreator Save as HTML. **(semi)**

School Forum w Białymstoku

Po raz trzeci Szkoła Podstawowa nr 32 w Białymstoku wraz ze Studiem Nagrań i Grafiki Komputerowej „REC" organizują Targi Komputerowe „School Forum".

Impreza ta odbyła się po raz pierwszy w 1995 r. z inicjatywy uczniów, którzy nadal czynnie biorą udział w jej organizacji. Honorowy patronat nad „School Forum" objęło Kuratorium Oświaty w Białymstoku oraz Polskie Radio Białystok SA.

Tegoroczne Targi odbędą się w dniach 5–6 kwietnia w godz. 9–17. Swój udział w nich wystawcy mogą zgłaszać do 28 lutego w SP nr 32, ul. Pietrasze 29, 15–131 Białystok, tel. 750-451. **(semi)**

INFONOTKI

EXPLORER CORAZ POPULARNIEJSZY

Microsoft Internet Explorer jest najszybciej rozpowszechniającą się przeglądarką WWW zarówno wśród przedsiębiorstw, jak i użytkowników indywidualnych – wynika z przeprowadzonych ostatnio badań. Raport firmy Zona Research dowodzi, że popularność Internet Explorera w przedsiębiorstwach zwiększyła się w ciągu ostatnich 3 miesięcy ponad trzykrotnie, sięgając 28 proc. rynku. Z raportu agencji Market Decisions wynika natomiast, że popularność tej przeglądarki wśród użytkowników indywidualnych wzrosła od marca 1996 r. o ponad 260 proc. Badanie to wykazało także, że 32 proc. nowych nabywców komputerów osobistych używa Internet Explorera, podczas gdy Netscape Navigatora – 44 proc.

Internet Explorer 3.0 (w wersjach do Windows 95, 3.1, Windows NT Workstation 4.0 i komputerów Macintosh), jest dostępny bezpłatnie z serwera WWW Microsoftu pod adresem http://www.microsoft.com/ie.

4 GB DRAM PO RAZ PIERWSZY!

Japoński koncern NEC Corp. zbudował pierwszy na świecie układ pamięci DRAM o pojemności 4 GB, potrafiący zapamiętać – podczas pracy komputera – treści zawarte na 16 tys. stron gazetowych. W porównaniu ze stosowanym obecnie 16-MB układem DRAM, nowy potrafi przyjąć 250 razy więcej danych. NEC spodziewa się, że wejdzie on do sprzedaży w 2000 r.

opr. (semi)

1987-1997 *10 % rabatu na 10-cio lecie firmy **

KASY FISKALNE



15-085 Białystok ul.Branickiego 17
tel.(085)324-696; tel/fax.(085)327-287
Istniejemy już 10 lat.
(* przy płatności gotówką)
1000338

CENTRUM TARGÓW I PROMOCJI RYNKU WSCHODNIEGO
serdecznie zaprasza do odwiedzenia
II Targów
"Prezentacje Rzemieślnicze '97"
w Białymstoku
w dniach 20-22.02.97 r.

w hali sportowej "Włókniarz"
przy ul. Antoniukowskiej 60
❍ *20-21.02.97 r. w godz. 10.00-17.00*
❍ *22.02.97 r. w godz. 10.00-15.00*

zapraszamy szczególnie:
❍ wędkarzy (bogaty wybór akcesoriów wędkarskich),
❍ panie (suknie ślubne, modne kapelusze, futra, odzież skórzana, kurtki z koreańskich tkanin),
❍ młode małżeństwa (meble, żyrandole, kinkiety, lampy)
❍ oraz wszystkich zainteresowanych atrakcyjnymi wyrobami rzemiosła.
1000410

METKOWNICA
Sprzedaż w cenach producenta i serwis:
❑ WAG ELEKTRONICZNYCH I MECHANICZNYCH
❑ METKOWNIC
❑ KAS FISKALNYCH


1000381

Białystok, ul. Młynowa 76 lok. 5 tel. 444-063, tel./fax 444-749

KASY FISKALNE
- Cena 1590 PLN netto, 795 PLN po odliczeniu!
- 2 lata gwarancji
- RS 232 do komunikacji z komputerem
- I dużo więcej!

BAZA Białystok, ul. Bema 102 tel./fax 428892, 454659 *E-mail: baza@sitech.pl*



1000406

TE CENY SZOKUJĄ NAWET NAS SAMYCH

JUŻ W POLSCE
HYUNDAI

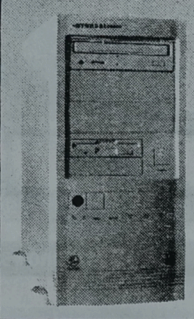

P5000M-133 BUSINESS LINE
- PROCESOR INTEL PENTIUM® 133 MHz
- PŁYTA GŁÓWNA INTEL HX CHIPSET 256K PB CACHE
- 16 MB EDO RAM
- HDD 1,27 GB
- FDD 3,5'/1,44 MB
- CD ROM 12 x SPEED
- VGA ATI PCI 2 MB
- OBUDOWA HYUNDAI MIDI TOWER
- MS WINDOWS 95 PL

GWARANCJA 2 i 3 (2 LATA GWARANCJI NA ESCOM PC, 3 LATA BEZPŁATNEGO SERWISU, BEZPŁATNY SERWIS)

2 909,-

POPULARNY W CAŁEJ EUROPIE PROGRAM OBSŁUGI SPRZEDAŻY

DB soft **DB-KOMPAKT 2.00 PL** **409,-**

PRZY ZAKUPIE Z KOMPUTEREM TYLKO **327,-**

CENY NETTO

RATY BEZ ŻYRANTÓW, LEASING

ESCOM PC	PROCESOR	PAMIĘĆ RAM	PŁYTA GŁÓWNA	DYSK TWARDY HDD	NAPĘD CD ROM	OBUDOWA	SYSTEM OPERACYJNY	CENA NETTO
ALTIS LCK 100	AMD-K5™ 100 MHz	8 MB	PCI 256K PB CACHE	1 GB FAST ATA-EIDE	OPCJA	ESCOM MINI TOWER	IBM OS/2 WARP 3.0 PL + WINDOWS *	1 699,-
ARATOS LCP 120	INTEL PENTIUM® 120 MHz	8 MB	PCI 256K PB CACHE	1 GB FAST ATA-EIDE	OPCJA	ESCOM MINI TOWER	MS DOS 6.22 * MS WINDOWS 3.11PL	1 899,-
QUATTRO VEP 133	INTEL PENTIUM® 133 MHz	8 MB	INTEL CHIPSET 256K PB CACHE	1,27 GB FAST ATA-EIDE	8 x Speed	ESCOM MIDI TOWER	MS WINDOWS 95 PL*	2 599,-
CELSUS VEP 150	INTEL PENTIUM® 150 MHz	8 MB	INTEL CHIPSET 256K PB CACHE	1,27 GB FAST ATA-EIDE	8 x Speed	ESCOM MIDI TOWER	MS WINDOWS 95 PL*	2 749,-
ARGOS PSP 166	INTEL PENTIUM® 166 MHz	8 MB	INTEL HX CHIPSET 512K CACHE SYNCH.	2 GB FAST ATA-EIDE	8 x Speed	ESCOM BIG TOWER	MS WINDOWS 95 PL*	3 399,-
ELEMENTY WSPÓLNE KONFIGURACJI	* systemy operacyjne dostarczane są z kompletem nośników i dokumentacji • napęd FDD 3,5"/1,44 MB • karta grafiki SVGA PCI 64-bitowa 1 MB • sterownik PCI EIDE i multi I/O zintegrowany z płytą główną • klawiatura WINDOWS 95							

18977

SALON SPRZEDAŻY:
BIAŁYSTOK
ul. Dąbrowskiego 12
tel./fax 085 / 44 58 49
tel. 085 / 51 44 38

PARTNER ESCOM:
AUGUST s.c.
AUGUSTÓW
ul. Wojska Polskiego 38 B
tel./fax 0119 / 477 94
P.U.H. **INVEST-NORD**
SUWAŁKI
ul. Utrata 2 A
tel./fax 087 / 66 76 04

ESCOM PARTNER
ESCOM PERIPHERALS
- OBSŁUGA AUTORYZOWANYCH PARTNERÓW
- DYSTRYBUCJA PODZESPOŁÓW KOMPUTEROWYCH

tel./fax jak do salonu sprzedaży lub tel./fax 061 / 172 299, 172 606, 172 867, 172 927.

ESCOM COMPUTER

NA GIEŁDZIE

Dwanaście „górek”

Na wczorajszej sesji warszawskiej Giełdy Papierów Wartościowych wzrosły ceny 46 walorów, 22 spadły, a cena 20 nie uległa zmianie. Na walorach 12 spółek zanotowano tzw. „górki” cenowe. Maksima cenowe zanotowano również na indeksach rynku podstawowego. WIG wzrósł o 1,2 proc. do poziomu 18.339,4 pkt, a WIG-20 wzrósł o 1,1 proc. do 1.894,9 pkt. Indeks rynku równoległego wzrósł natomiast o 1,4 proc. i wyniósł 3.224,7 pkt. Obroty na rynku podstawowym spadły o 9,4 proc. do poziomu 207.248 tys. zł, natomiast na rynku równoległym zmalały o 12,3 proc. i wyniosły 25.255 tys. zł. Na oba rynki złożono 41.252 zlecenia, czyli o 0,7 proc. mniej niż na poniedziałkową sesję. We wtorkowych dogrywkach dwustronnych uczestniczyły akcje 69 giełdowych spółek. Po ich zakończeniu na 39 papierach pozostały nie zrealizowane oferty kupna, a na 27 – sprzedaży. Dogrywka na papierach Bytomia, Kęt i Efektu zakończyła się całkowitą równowagą. W przypadku 19 papierów ogłoszona przez maklera specjalistę oferta nie doprowadziła do stanu równowagi i nie brały one udziału w dogrywce. Taka oferta doprowadziła do ogłoszenia 11 nadwyżek kupna i 3 nadwyżek sprzedaży. Zlecenia kupna na akcje PPA Banku, Relpolu i Oceanu poddano odpowiednio 41, 64 i 70 proc. redukcji. **(PAP)**

TABELA KURSÓW AKCJI (sesja 18.02.1997 r.)

AKCJE	Kurs (zł)	Zmiana (%)	Wart. obr. (tys. zł)	Oferta (szt.)	Realizacja (szt.)	Dogrywka (szt.)
RYNEK PODSTAWOWY						
AGROS	86,00 ns88	0,0	1.763	22.277 S		
ANIMEX	11,20 nk87	0,0	2.210	126.610 K		
BGDAŃSKI	52,00	+1,0	1.894	2.134 S	2.134	838
BIG	4,80	-1,0	5.581	2.177 S	2.177	48.223
BK	22,90	+0,9	735			2.650
BORYSZEW	34,70	+0,6	4.385	289 S	289	27.529
BOŚ	45,00	0,0	2.119			3.562
BPH	222,00	0,0	2.091	128 K	128	87
BRE	106,00	-0,5	7.621	4.271 S	4.271	11.210
BSK	360,00	+1,4	10.826	2.305 K	2.305	112
G BUDIMEX	33,00	+6,5	8.625	8.690 K	8.690	16.512
BWR	3,85	+4,1	1.796	31.244 K	31.244	41.914
BYTOM	25,50	0,0	277			1.652
COMPLAND	87,00	-1,1	1.495	523 S	523	1.170
DĘBICA	89,50 ns59	-1,6	788	7.889 S	3.235	
ELBUDOWA	66,50	-0,7	586			365
G ELEKTRIM	33,50	+1,5	12.393	10.416 S	10.416	54.864
ELEKTROEX	5,85	+0,9	2.151	49.386 S	49.386	40.829
ESPEBEPE	5,70 nk73	-3,4	278	9.103 K	580	
G EXBUD	40,00 nk49	+1,0	4.895	27.617 K	1.750	
FARMFOOD	59,00	0,0	1.018			1.650
FORTE SA	15,50	+0,6	4.052	3.650 S	3.650	40.725
GÓRAŻDŻE	84,50	+3,7	4.658			3.380
INDYKPOL	28,50	-1,7	1.280	6.421 S	6.421	7.377
IRENA	14,30	+2,1	1.284	1.019 S	1.019	23.822
JELFA	72,00	+1,4	3.662	2.795 K	2.795	12.115
KABELBFK	22,90	-2,6	1.358	7.003 S	7.003	6.200
KABLE	31,00	+3,3	2.533	6.638 S	6.638	24.736
KĘTY	275,00	0,0	1.890	1.023 S	1.023	90
KPBP-BICK	20,80	0,0	1.261	4.935 S	4.935	2.647
KREDYT B	7,60	-2,6	484	3.308 K	3.308	3.427
KROSNO	58,00	0,0	1.914	9.849 S	9.849	401
KRUSZWICA	21,60	-0,9	420			980
MOSTALEXP	8,95	+1,7	11.061			371.627
G MOSTALGD	15,50	+4,0	1.435			15.050
G MOSTALKRK	21,00	+9,4	3.357			20.734
MOSTALWAR	19,20 nk96	+1,1	705	57.516 K		
G MOSTALZAB	19,50	+2,6	2.522	13.041 K	13.041	6.259
NOVITA	18,50	0,0	2.245	7.707 S	7.707	13.555
OKOCIM	22,30	-0,9	10.274	20.813 S	20.813	85.202
OŁAWA	12,30	+0,8	678	6.440 S	6.440	5.368
OPTIMUS	125,00 nk96	0,0	6.084	56.506 K	49	
PAGED	13,00	+0,8	715	9.536 S	9.536	100
PBR	19,00 nk71	-1,6	276	8.337 K		
PEKPOL	23,20	-0,4	269	130 S	130	2.340
PETROBANK	13,90	0,0	591	582 S	582	1.469
POLFKUTNO	121,00	-1,6	1.051	484 K	484	136
POLIFARBC	20,20 ns90	0,0	1.102	141.840 S	200	
G POLIFARBW	20,80	+1,5	2.872	3.031 K	3.031	320
POLISA	6,70	0,0	155	2.288 K		
PPABANK	21,60 rk41	+9,6	2.942	48.872 K	590	
PROCHEM	9,20	+2,2	1.940	909 S	909	1.507
PRÓCHNIK	9,50	0,0	411	4.716 S	4.716	3.040
RAFAKO	18,00	0,0	775	4.198 S	4.198	2.567
G RELPOL	96,50 rk64	+9,7	3.617	33.652 K	550	
REMAK	6,50 nk69	0,0	361	47.183 K		
ROLIMPEX	23,00	+9,5	5.316			33.555
G SANOK	68,50	+7,0	5.026	1.072 K	1.072	561
SOKOŁÓW	5,50	+1,9	2.293	50.089 S	50.089	40.533
STALEXP	41,00	+3,8	8.284	23.825 S	23.825	2.155
STOMIL	45,00 nk41	+4,7	3.070	7.565 K		
SWARZĘDZ	9,15	-2,7	409	728 K	105	
TONSIL	15,00	+3,4	1.263	665 S	665	10.413
UNIVERSAL	10,50	-1,9	7.405	10.493 K	10.493	109.812
VISTULA	9,95	0,0	1.770	23.603 S	23.603	31.377
WARTA	52,50	-0,9	313	779 S	779	221
G WBK	27,00	+1,9	10.059	97.054 K	97.054	6.498
G WEDEL	190,00	+7,3	4.927	115 S	115	2.725
WÓLCZANKA	19,50	+1,0	469			622
ZASADA	7,20 nk29	+1,4	741	24.174 K	15.826	
ŻYWIEC	180,00	+2,9	2.139	249 S	249	67
RAZEM			207.248		460.620	1.146.880
G WIG	18.339,4	1,2				
G WIG20	1.894,9	1,1				
RYNEK RÓWNOLEGŁY						
AMERBANK	23,50	+6,8	1.385	1.384 K	1.384	11.125
ARIEL	15,00	+0,7	1.850	6.070 S	6.070	25.522
G BETONSTAL	52,00	+7,2	1.732			794
CHEMISKÓR	40,00	+2,6	926	2.048 S	2.048	1.650
DOMPLAST	65,00 nk84	+3,2	1.698	10.431 K	100	
DROSED	72,00 nk40	+0,7	1.604	2.142 K		
ECHO	72,00	-1,4	1.004			1.001
EFEKT	16,20	-1,2	683	2.347 S	2.347	14.091
JUTRZENKA	62,00	0,0	1.914	4.251 S	4.251	1.815
KOMPAP	44,30	+7,3	2.144	352 K	352	6.154
KRAKCHEM	5,65	-1,7	734	2.490 K	2.490	30.510
LUBAWA	38,60	-8,1	864	87 K	87	218
ŁDASA	10,60	+2,9	932	815 S	815	8.854
OCEAN	4,30 rk70	+8,9	1.734	464.043 K	1	
PLI	13,00	0,0	2.368	5.776 S	5.776	6.333
POLIGR	20,50	-1,9	2.205	4.816 S	4.816	11.491
PPWK	27,00	+1,1	1.479	4.004 K	4.004	11.754
RAZEM			25.255		34.541	131.312
WIRR	3.224,7	1,4				
RYNEK NFI						
PŚU	162,50	+0,9	26.119	4.883 S	4.883	10.323

G – nowy najwyższy kurs w ostatnich 52 tygodniach; D – nowy najniższy kurs w ostatnich 52 tygodniach; ns – nadwyżka zleceń sprzedaży; nk – nadwyżka zleceń kupna; z – notowania zawieszone; os – oferta sprzedaży; rs – redukcja sprzedaży. **(PAP)**

Kredyty dla rolników

Na wspólny ciągnik

Rolnicy mogą się ubiegać o nowe, niskooprocentowane kredyty ze środków Agencji Restrukturyzacji i Modernizacji Rolnictwa. Kredyty na wspólny zakup maszyn oraz na nowe usługi rolnicze są niskooprocentowane – od 6,6 proc. – a ich wysokość może sięgnąć nawet 500 tys. zł.

Agencja Restrukturyzacji i Modernizacji Rolnictwa, postanowiła pomóc finansowo rolnikom w wymianie rozsypującego się już przeważnie parku maszyn. W tym celu uruchomiono program wspólnego użytkowania maszyn i urządzeń rolniczych. Jeden ciągnik na kilku gospodarzy, ma zdaniem agencji, spowodować obniżenie kosztów produkcji oraz powinien być lepiej przez swoich właścicieli wykorzystywany.

O kredyt mogą się ubiegać rolnicy mający gospodarstwa do 100 ha, a jego kwota nie powinna przekroczyć 80 proc. wartości inwestycji, czyli 500 tys. zł. Oprocentowanie tego kredytu jest bardzo atrakcyjne i wynosi od 6,6 do 8,25 proc.

W styczniu ruszyła także linia kredytowa, przeznaczona dla osób chcących wykupić grunty rolnicze, będące Własnością Rolną Skarbu Państwa. Kredyt oprocentowany 5,5 punktu w skali roku mogą otrzymać także rolnicy na budowę budynków gospodarczych.

Umowę w sprawie uruchomienia tych linii kredytowych Agencja Restrukturyzacji i Modernizacji Rolnictwa podpisała z ok. 30 bankami.

(MS)

W Ełku

Przedsiębiorcy stowarzyszeni

W „Gazecie” wspominaliśmy o spotkaniu przedstawicieli ełckiej małej gastronomii, osób zajmujących się prowadzeniem usług oraz działających w handlu. Połączył ich wspólny cel – powołanie stowarzyszenia chroniącego wspólne interesy. Dziś wiadomo już, że wspólne rozmowy przyniosły sukces, bowiem od początku tygodnia działa w mieście „Stowarzyszenie Ełckich Przedsiębiorców”.

W zebraniu założycielskim uczestniczyło 39 przedsiębiorców. Wtedy właśnie przyjęto statut, po naniesieniu ostatnich poprawek. Ustalono, że nowo powstały Zarząd składać się będzie z sześciu osób. Prezesem został Zbigniew Leszczyński, sekretarzem – Maria Karczewska. Pozostałe osoby to: Jerzy Fiodoryszyn, Halina Dziakowska, Mirosław Lachowicz i Dariusz Baklarz. Ustalono, że Zarząd spotykać się będzie raz w miesiącu.

Na walne zebrania wszystkich członków przychodzić mają osoby z Urzędu Miasta, Urzędu Skarbowego i Państwowej Inspekcji Pracy. To dzięki nim członkowie stowarzyszenia otrzymają odpowiedzi na nurtujące ich pytania.

(ko)

NOTOWANIA Z KANTORÓW – 18.02.97 r. (za 100)

KANTOR	DOLAR		MARKA		FRANK Belgijski		FRANK Fr.	
	kupno	sprzed.	kupno	sprzed.	kupno	sprzed.	kupno	sprzed.
„OCEAN”, Białystok	301,00	303,80	178,00	181,00	8,55	8,60	52,70	53,50
„U KLEMENSA”, Ełk	300,00	304,00	178,00	181,00	8,40	8,70	52,00	53,00
„ORBIS”, Giżycko	302,00	305,00	178,00	179,50	8,50	8,68	52,00	53,50
„LOMBARD”, Łomża	300,20	303,00	177,00	180,00	8,50	9,00	52,00	53,00
„NON STOP”, Suwałki	300,00	305,00	177,00	181,00	8,00	8,60	50,00	53,00
„LOMBARD ZŁOTO”, Zambrów	303,00	303,50	180,00	180,50	8,60	8,64	53,00	55,00
Kurs NBP	300,46	306,54	177,24	180,82	8,59	8,76	52,53	53,59

zebr. koci



Importer LEGO - GALTEX zaprasza sklepy !
(Uwaga! nie prowadzimy sprzedaży detalicznej)
Białystok, ul. Handlowa 3, tel. 420-715







Syndyk Masy Upadłości „BONAFROST–Chojny" Sp. z o.o. w Jeziorku k. Łomży ogłasza przetarg nieograniczony na sprzedaż:

- 1/ urządzenia do produkcji krokietów, cena wywoł. 18.000,00 zł
- 2/ obieraczki do cebuli, cena wywoł. 1.500,00 zł
- 3/ telefonu komórkowego NOKIA, cena wywoł. 900,00 zł
- 4/ zaszywarki do worków, cena wywoł. 600,00 zł
- 5/ teleksu MTX 50M, cena wywoł. 280,00 zł
- 6/ komputera Atari z drukarką BMC, cena wywoł. 320,00 zł
- 7/ komputera PC 286, cena wywoł. 270,00 zł
- 8/ samochodu osob. FSO Polonez, 1988, cena wywoł.4.200,00zł
- 9/ samochodu dostawczego Żuk, 1990, cena wywoł. 4.500,00 zł
- 10/ 5 wag dziesiętnych 150 kg, cena wywoł. 270,00 zł/szt.
- 11/ zbiornika do peklowania mięsa, cena wywoł. 1.200,00 zł
- 12/ kompletu płyt do drylowania śliwek, cena wywoł. 18.900,00
- 13/ kompletu noży do krajalnicy URSCHEL. cena wywoł. 28.000,00 zł
- 14/ 2 ogrzewaczy przepływowych wody, cena wywoł.40,00 zł/szt.
- 15/ 3 lad sklepowych z płyty, cena wywoł. 180,00 zł/kpl.

Do ceny nabycia zostanie doliczony obowiązujący podatek VAT. Warunkiem przystąpienia do przetargu jest wpłacenie do kasy chłodni wadium w wys. 10% ceny wywoł. Przetarg odbędzie się dnia 21 lutego 1997 r. w budynku administracyjnym chłodni w Jeziorku. Zastrzega się prawo unieważnienia przetargu bez podania przyczyn. Wszystkie urządzenia można oglądać na terenie chłodni w Jeziorku.

Zainteresowanych zakupem:

- 1/ wiaty magazynowej, znajdującej się na terenie zakładu w Jeziorku
- 2/ słoi szklanych TO 385 w ilości 7200 szt.
- 3/ łubianek plastikowych A3, ok. 20.000 szt.
- 4/ 8 ton truskawki mr.–odsort do tłoczenia

prosimy oo składanie ofert cenowych do końca lutego do biura chłodni.

Posiadamy czekoladowe mieszanki wielkanocne 100 g i 150 g w ilości ok. 100 szt. i w cenie odpowiednio 1,45 zł i 1,70 zł.

Kontakt: tel. (086)162-254 lub 191-381.

(100034)

Rada Nadzorcza

Komunalnego Przedsiębiorstwa Komunikacji Miejskiej Spółka z o.o. w Białymstoku, ul. Składowa 11

ogłasza konkurs na stanowiska Członków Zarządu:

– Zastępcę Dyrektora ds. Eksploatacyjno-Technicznych,
– Zastępcę Dyrektora ds. Finansowych – Głównego Księgowego.

Kryterium doboru kandydatów:

– wyższe wykształcenie ekonomiczne lub techniczne,
– staż pracy na stanowisku kierowniczym minimum 5 lat,
– zdolności menedżerskie – dobry stan zdrowia,
– znajomość branży komunikacyjno-samochodowej będzie dodatkowym atutem,
– preferowany wiek do 55 lat.

Oferta winna zawierać:

– zgłoszenie do konkursu wraz z motywacją,
– odpisy lub uwierzytelnione kserokopie dokumentów potwierdzających posiadane wyższe wykształcenie i kwalifikacje zawodowe,
– świadectwo pracy potwierdzające wymagany staż pracy na stanowisku kierowniczym,
– zaświadczenie o stanie zdrowia,
– adres kontaktowy, tel./fax.

Oferty w zaklejonych kopertach adresowane do Rady Nadzorczej z dopisem „Konkurs" należy składać w Sekretariacie KPKM Spółka z o.o., ul. Składowa 11, pok. 306 do dn. **24.02.1997 r. do godz. 14.30.** Oferty złożone po tym terminie nie będą rozpatrywane. Spotkanie z uczestnikami konkursu **26.02.1997 r. o godz. 13.00** w KPKM Spółka z o.o., ul. Składowa 11, pok. 306.
Inne informacje – tel. 423-164.

(1000289)

Komunikat Zarządu Miasta Siemiatycze

Stosownie do art. 18 ust. 2 pkt 1 Ustawy z dnia 7 lipca 1994 r. o zagospodarowaniu przestrzennym (Dz. U. Nr 89, poz. 415) oraz uchwały Rady Miejskiej w Siemiatyczach Nr XXIV/135/96 z dnia 24 kwietnia 1996 r. Nr XXVII/149/96 z dnia 11 września 1996 r. i Nr XXIX/168/96 z dnia 18 grudnia 1996 r. zawiadamia o przystąpieniu do sporządzenia zmian w miejscowym planie ogólnym zagospodarowania przestrzennego miasta Siemiatycze.

Przedmiotem zmian w planie jest:

□ 1. Przeznaczenie terenów pod:

- – zabudowę mieszkaniową jednorodzinną działek położonych w rejonie ulic: Anny Jabłonowskiej – nr 1137, 1138/1 i 1148/1; Szpitalnej – nr 1149/3; 11 Listopada – nr 2887 i 2910; Ciechanowieckiej – nr 1792/2; Annopolskiej – nr 3942; Fabrycznej – nr 733, 734 i 736 (zaplecza działek) oraz Armii Krajowej – nr 780/3, 780/4 i część działki nr 998,
- – zabudowę mieszkaniowo-usługową – działka nr 1887 przy projektowanej drodze szybkiego ruchu,
- – lokalizację zakładów usługowych działek położonych w rejonie ulic: Kościuszki – nr 3533/2 (zakład stolarski), 11 Listopada – nr 3423 (zakład mechaniki pojazdowej), Wysokiej 82 – nr 3765 (działalność produkcyjno-spożywcza) oraz Kilińskiego – nr 2472/2 i 2470/3 (zakład stolarski).

□ 2. Ustalenie i zmiany parametrów ulic w obrębie strefy konserwatorskiej:

- – przywrócenie historycznej linii zabudowy następujących ulic: Kilińskiego, 3 Maja, Ściegiennego, Wesołej, Krótkiej, Krasickiego, Targowej, Zaszkolnej, Przybyszewskiego, Małopolskiej, Świętojańskiej, Wąskiej i Dąbrowskiego.
- – zmniejszenie parametrów następujących ulic: Pałacowej, Grodzieńskiej, Ciechanowieckiej i Drohiczyńskiej.

□ 3. Ustalenie granic polno-leśnych.

Zainteresowani mogą zgłaszać wnioski do ww. zmian planu na piśmie w Urzędzie Miasta w Siemiatyczach, ul.Pałacowa 2 w terminie do dnia 15 marca 1997 r.

Wniosek powinien zawierać nazwisko, imię, nazwę i adres wnioskodawcy, przedmiot wniosku oraz oznaczenie nieruchomości, której dotyczy.

(1000388)

DAEWOO - FSO

Centrum Handlowe Daewoo FSO w Ełku

poleca:

❑ POLONEZY - we wszystkich wersjach
❑ DAEWOO - TICO, NEXIA i ESPERO
- w standardzie
i z wyposażeniem luksusowym



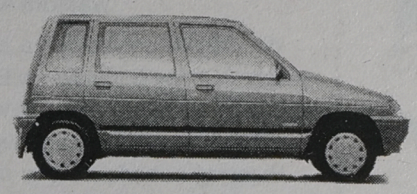





UWAGA, W TRAKCIE ZAŁATWIANIA ZAKUPU AUTORYZOWANA STACJA OBSŁUGI (Ełk, ul. Bema 2) ZAMONTUJE: BLOKADĘ SKRZYNI BIEGÓW, WYBRANY AUTOALARM I SZYBERDACH

- ***ASO wykonuje przeglądy i naprawy samochodów POLONEZ i DAEWOO;***
- ***Sprzedaż samochodów za gotówkę i na dogodne raty;***
- ***Obsługa kredytowa na miejscu - w autosalonie;***
- ***Możliwość pozostawienia auta używanego w rozliczeniu.***

CENTRUM HANDLOWE DAEWOO-FSO

SALONY:
- ul. Wojska Polskiego 59, tel. (087) 10-31-52 wew. 39
- ul. Bema 2, tel. (087) 10-52-41 wew. 323
- ul. Łukasiewicza 1c, tel. (087) 10-48-40

18602

ZEM EŁK ZAPRASZAMY

Komunikat Zarządu Gminy Piątnica

Stosownie do art. 18 ust. 2 pkt 1 ustawy z dnia 7 lipca 1994 r. o zagospodarowaniu przestrzennym (Dz. U. Nr 89 poz. 415 i z 1996 r. Nr 106, poz. 496) oraz uchwały Rady Gminy w Piątnicy Nr 130/XXV/97 z dnia 30 stycznia 1997 r. zawiadamiam o przystąpieniu do zmiany miejscowego planu zagospodarowania przestrzennego gminy Piątnica w części dotyczącej gruntów położonych w obrębie wsi Piątnica Włościańska (część działki nr. geodez. 93, 96/2 i 97/2) oraz Kisielnica (część działki nr geodez. 365).

Przedmiotem zmiany planu jest wyznaczenie obszaru funkcjonalnego terenu górniczego złóż kruszywa naturalnego (Żwirowni).

Zainteresowani mogą zgłaszać wnioski do wyżej wymienionych zmian planu.

Wnioski na piśmie należy składać w Urzędzie Gminy Piątnica ul. Stawiskowska 53 w terminie 21 dni od daty ukazania się niniejszego komunikatu. Wniosek powinien zawierać nazwisko, imię i adres wnioskodawcy, przedmiot wniosku oraz oznaczenie nieruchomości, której dotyczy.

Za Zarząd Przewodniczący Zarządu
mgr inż. Romuald Szeligowski.

(100031)

AWRSP O\T Olsztyn Gospodarstwo Rolne w Łankiejmach w Administrowaniu ogłasza przetarg na sprzedaż kombajnów zbożowych "Bizon-Super" szt 8

Przetarg odbędzie się w siedzibie Gospodarstwa w dniu 5 marca 1997 r. o godz. 10

Wadium w wysokości 10 % ceny wywoławczej należy wpłacić do kasy gospodarstwa godz. 9 w dniu przetargu.

Informacje można uzyskać w siedzibie Gospodarstwa.

Informacja telefoniczna Korsze 107 lub 122.

Zastrzega się prawo unieważnienia przetargu bez podania przyczyn.

1000396

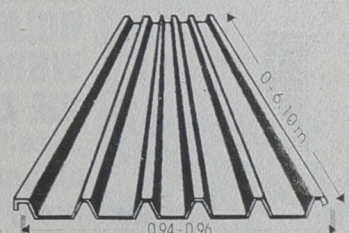

WYMIAROWE TRAPEZOWANIE BLACH

Na materiale własnym lub powierzonym do 6,10 m długości

POSIADAMY BLACHY OCYNKOWANE ORAZ ALUMINIOWE LAKIEROWANE

Kryjąc blachą trapezowaną w naszym zakładzie, zaoszczędzisz na materiale i robociźnie.

TRAPEZ
Władysław Dąbrowski
Białystok • ul. Armii Ludowej 82
(wjazd od ulicy Raginisa w ulicę Kolbego)
w godz. 8-16 • tel/fax 752-110

Sano - znaczący europejski producent premiksów, pasz mineralnych oraz preparatów mlekozastępczych, mający uznanie w Polsce. Sano wyróżnia jakość i znak DLG.

Sano poszukuje w różnych województwach

• zootechników
• lekarzy weterynarii

w celu prowadzenia doradztwa i sprzedaży

Sano - oferuje dobre, stałe miejsce pracy, interesujące zajęcie, pewną przyszłość, wysokie dochody.

Organizujemy szkolenie w zakresie żywienia zwierząt i techniki komputerowej.

Szczególnie interesujące warunki. Jedyna szansa w 1997 roku. Rozpoczęcie pracy i szkolenia 01.04.1997 rok. Prosimy o jak najszybsze składanie podań z życiorysem, zdjęciem, oraz kserokopią dyplomu ukończenia studiów lub szkoły średniej.

Sano

1000128

Polskie
Sano Sp. z o.o.
Ul. Malborska 6
PL-60-453 Poznań
Smochowice tel. 0 61- 48 86 06

fax 0 61 - 48 88 66

Zarząd Gminy Szumowo

ogłasza publiczny przetarg ustny

- na sprzedaż nieruchomości położonej w Wyszomierzu, składającej się z działki oznaczonej nr. geodezyjnym 191/7 o powierzchni 5540 mkw., księga wieczysta nr 19252, zabudowanej (budynki stanowią odrębną od gruntu własność prywatną). Przeznaczenie w planie – usługi na rzecz rolnictwa.

Cena wywoławcza nieruchomości wynosi 5540 zł, wadium wynosi 1500 zł.

Warunkiem przystąpienia do przetargu jest wpłacenie wadium na konto Gminy Szumowo w Banku Spółdzielczym w Szumowie nr 87700004–677–36011–1 lub w kasie Urzędu Gminy, pokój nr 18, najpóźniej na godzinę przed wyznaczonym terminem przetargu.

Przetarg odbędzie się w dniu 12.03.1997 r. o godz. 10.00, w sali nr 12 Urzędu Gminy Szumowo. Wadium przepada, jeżeli wyłoniony w przetargu nabywca nieruchomości zrezygnuje z nabycia nieruchomości lub nie stawi się bez usprawiedliwienia w kancelarii notarialnej w wyznaczonym dniu i godzinie.

Zarząd Gminy zastrzega sobie prawo unieważnienia przetargu bez podania przyczyn.

Przewodniczący Zarządu Mirosław Nadany.

(1000408)

GAZETA współczesna

Chcesz dać reklamę?!



ZADZWOŃ
Nasz przedstawiciel handlowy odwiedzi Ciebie

Białystok
tel. 42-05-21

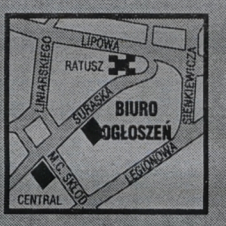

BIURO REKLAM I OGŁOSZEŃ

tel./fax 42-51-16

FIMOT Regionalny Dealer samochodów

19446a

Lublin, Żuk, Polonez Truck,
Citroën C-15, Cargo VAN, Caro



specjalistyczne: kontenery, izotermy, furgony, chłodnie

Ełk, Łukasiewicza 1 c, tel./fax (087) 10-48-40
na miejscu leasing i kredyt profesjonalny serwis

AUTOKOMIS Z MOŻLIWOŚCIĄ ZAMIANY UŻYWANYCH NA NOWE
Informacja Suwałki, W. Polskiego 2, tel. 66-32-63

Przedsiębiorstwo PKS w Łomży ogłasza przetarg na sprzedaż środków transportowych.

Cena wywoławcza nie obejmuje podatku VAT

marka	cena wywoławcza
Kamaz 5511	34 tys. zł
Star 28 furgon	6 tys. zł
Przyczepa P–4	8 tys. zł

Pojazdy można oglądać w dniu przetargu i w dniu poprzedzającym przetarg w zajezdni Przedsiębiorstwa PKS w Łomży, al. J. Piłsudskiego 88, Star w zajezdni PKS Kolno, ul. Wojska Polskiego 52.

Przystępujący do przetargu winni wpłacić wadium w wysokości 10% ceny wywołania do kasy PKS w Łomży najpóźniej do godz. 9.00 w dniu przetargu.

PKS zastrzega, że jeżeli żaden z uczestników przetargu nie zaoferuje ceny nabycia równej co najmniej cenie wywołania wadium przepada na rzecz sprzedawcy.

Przetarg odbędzie się w dniu 6.03.97 r. o godz. 9.00 w PKS w Łomży.

Zastrzega się prawo unieważnienia przetargu bez podania przyczyn.

(100030)

ZA TREŚĆ REKLAM I OGŁOSZEŃ REDAKCJA NIE ODPOWIADA

Gospodarstwo Rolne w likwidacji: Poryte Jabłoń 94/1, gm. Zambrów, tel. (086)71-48-65, ogłasza przetarg ustny nieograniczony na następujące maszyny:

1. Star 1142, rok prod. 1992, po wypadku	25000 zł + VAT
2. Ciągnik rolniczy 914, rok prod. 1987	27000 zł
3. Ciągnik rolniczy 1214, rok prod. 1982	25000 zł
4. Zaprawiarka do zboża	300 zł
5. Kombajn ziemniaczany ANNA, rok prod. 1996	19000 zł
6. Dłużyca do drzewa	1000 zł
7. Kombajn do zielonek „Forsznit" + 2 przyrządy	8500 zł
8. Kabina samochodu „Lubin" po wypadku 1996 r.	1000 zł

Przetarg odbędzie się 6.03.1997 r. o godz. **11.00.** Wadium w wysokości 10% przyjmowane będzie do godz. 11.00, w dniu przetargu.

Zastrzegamy sobie prawo unieważnienia przetargu bez podania przyczyn.

(100029)

Prezes Zarządu PIP „Instal" w Białymstoku S.A.
15-084 Białystok, ul. Orzeszkowej 32

poszukuje kandydata na stanowisko

Dyrektora ds. Ekonomicznych – Głównego Księgowego

Warunki:

- ❖ – wykształcenie wyższe ekonomiczne
- ❖ – staż 5 lat na stanowisku kierowniczym.

Oferta powinna zawierać:

- ❖ – kwalifikacje zawodowe
- ❖ – odpis dyplomu i inne dokumenty
- ❖ – przebieg pracy zawodowej – opis
- ❖ – zaświadczenie o stanie zdrowia.

Zainteresowanych prosimy o składanie ofert w terminie 2 tygodni od daty ukazania się ogłoszenia pod adresem Spółki lub bezpośrednio w sekretariacie w godz. 7.00 – 15.00.

(1000297)

WAREX 19403b
Ignatki k. Białegostoku
(085) 632 -619
Producent Betonowych Bloczków Fundamentowych
M6 38x25x12 cena netto 1,45 zł
M4 25x25x14 cena netto 1,07 zł
ZAPEWNIAMY TRANSPORT



ROLNIKU!
WKRÓTCE WIOSNA
NIE ZWLEKAJ!
Jeżeli potrzebujesz nowy ciągnik URSUS (wszystkie typy), nowy kombajn BIZON lub maszyny rolnicze
To przyjedź do Zakrzewa Nowego 4 k. Zambrowa, tel. 086 71-36-84

Kompleksowa obsługa i serwis
Sprzedaż za gotówkę i na raty
Możliwość negocjacji cen

1000343

EŁCKIE ZAKŁADY PRZEMYSŁU SKLEJEK W EŁKU

- ☆ ogłaszają przetarg nieograniczony na sprzedaż suwnicy bramowej typu SB–5 P o udźwigu 5 ton i rozstawie nóg 14 m.b., rok budowy 1978, wraz z szynami toru jezdnego o długości 2x100 m.b.

Cena wywoławcza – 20.000 zł.

Przetarg odbędzie się w dniu 5 marca 1997 r. o godz. 10.00 w biurze Zakładu przy ul. Chopina 17.

Wadium w wysokości 10% ceny należy wpłacić do kasy Zakładu najpóźniej na godzinę przed przetargiem.

Zastrzega się prawo unieważnienia przetargu bez podania przyczyn.

(1000371)

SILOSY ZBOŻOWE DOSUSZAJĄCE
MICHAŁ

Zakład Produkcyjno-Usługowy
18-210 Szepietowo
ul. Główna 62
tel. 75 18 75

1000059

Zarząd Miasta Białegostoku

- ❒ informuje, że jest zainteresowany zakupem lokali mieszkalnych na potrzeby Gminy Białystok.

Oferty z propozycjami z podaniem lokalizacji, standardu i ceny mieszkań mogą składać osoby fizyczne i prawne w Urzędzie Miejskim w Białymstoku przy ul. Słonimskiej nr 1, pokój 604, w terminie do dnia 7.03.1997 r.

(1000356)

Zarząd PPUH „AGROMECH" Sp. z o.o.

w Sokółce, Osiedle Buchwałowo 10

działając zgodnie z wymogiem art. 260, par. 1 kh informuje, iż Zgromadzenie Wspólników Spółki podjęło uchwałę o obniżeniu kapitału zakładowego Spółki o kwotę 118.700 zł. Po obniżeniu kapitał zakładowy Spółki będzie wynosił 1.274.500 zł.

W związku z powyższym wzywa się wierzycieli Spółki, którzy nie zgadzają się na obniżenie kapitału, aby w terminie 3 miesięcy od daty trzeciego ogłoszenia o dokonaniu obniżenia kapitału wnieśli swój sprzeciw za powyższą czynność pod adresem Spółki.

Jest to pierwsze ogłoszenie.

(1000375)

Giełda Rolno-Spożywcza

w Łomży przy ul. Nowogrodzkiej.

Zapraszamy od 1 marca br. w godz. 0.00–24.00.

Organizator:
Agencja Rozwoju Ziemi Łomżyńskiej S.A.
tel./fax (086)16-33-26.

(100021)

PRACA

❒ ZATRUDNIĘ

"(0-85)325-681-TUK". Doradców licencjonowanych, Warszawska 40. 54483

BLACHARZA lakiernika samochodowego, "ZIBI", ☎(0-85)18-66-77. 1000666

DODATKOWA praca. ☎(0-85)523-393, 523-651, 090535690. 55209

DODATKOWE zajęcie. Ubezpieczenia. ☎(086)16-62-26; 18-99-15. 100041

DOM i praca na wsi (może być młode małżeństwo). ☎(0-85)11-18-18 wew. 270 wieczorem. 1001774

ELEKTROMECHANIKA pojazdowego. Wasilków, ☎(0-85)18-66-77. 1000939

FIRMA "Miliszkiewicz" zatrudni: kierowców volvo -skania -staż 5 lat, dwóch emerytów do segregacji złomu, tokarzy -frezerów, operatorów dźwigów 16 t, 18 t, 22 t, spawaczy gazowo -elektrycznych. Łomża ☎18-25-05, 18-36-34. 100147

GOSPODARZA w gospodarstwie rolno-rybackim z prawem jazdy na ciągnik. Zapewniam dwupokojowe mieszkanie z kuchnią. ☎(0-85)42-87-18, 50-44-67 wieczorem. 1001677

HANDLOWCA z prawem jazdy, znajomością komputera. ☎(0-85)633-880 po 17.00. 1001674

"INSAN" zatrudni kierownika robót sanitarnych. ☎761-777. 1001306

KIEROWNIKA do zorganizowania i poprowadzenia Oddziłu w Białymstoku -zatrudni Dystrybutor Sprzętu Biurowego. Oferty prosimy składać w Biurze Ogłoszeń nr 1001424. 1001424

ŁOMŻA. Szwajcarsko -austriacka firma zatrudni przedstawicieli handlowych ☎(0-90)265-761, (0-85)755-856. 57156

OPERATORA wózka widłowego z prawem jazdy "B", ☎328-276. 1001707

PRACA (możliwość wysokich zarobków), ☎(086)16-65-32. 100015

PRZY montażu domofonu, wysokie zarobki, ☎755-444 po 18. 1001703

STUDENTÓW do zbierania zleceń, ☎42-65-75. 1001048

USA -WIZY, ☎(0-89)5273-000. 55650

❒ SZUKAM PRACY

DOKŁADNA znajomość języka rosyjskiego, ☎(0-85)18-14-61. 1000018

KIEROWCA z kat. ABCET, ☎(0-117)39-398. 1001246

PRAWO jazdy BC, paszport. Szukam pracy. ☎(0-85)183-340. 1001309

NIERUCHOMOŚCI

❒ AGENCJE

"(0-85)325-681": Biuro Rzeczoznawcy, Warszawska 40. 54485

""(0-85)42-17-56,"WSCHODNIA" -Mieszkania nowe, używane. 54947

"(0-85)436-483 FORUM" -mieszkania używane, nowe -bezprowizyjnie, domy, działki, lokale. 1001219

AGENCJA nieruchomości "Snarski i Nowak" Łomża ☎(086)190-681. 100038

"AMICUS" -mieszkania, domy, działki. Kupno - Sprzedaż. Sienkiewicza 22, ☎435-872, ☎436-208. Wynajem -Świętojańska 13/1, ☎415-809. 55204

GRAJEWO "Univers" nieruchomości. Piłsudskiego ☎(0-86)72-26-23. 1001264

POŚREDNIK -Kupno -Sprzedaż -Wynajem. ☎421-930. 55205

RZECZOZNAWCA majątkowy, biegły -wyceny. ☎445-915. 55285

"TYTAN". Łomża, Polowa 45. ☎(0-86)16-62-26. 56938

WYCENIAM działki, budynki, uprawy. ☎(0-85)751-755. 53060

☎428-753 "LOKAL" -Nieruchomości. 57134

❒ KUPIĘ

DZIAŁKĘ budowlaną w Suwałkach. ☎(0-116)47-52. 1001164

GOSPODARSTWO nad jeziorem, 05-800 Pruszków, ul. Twarda 9. 1001254

KUPIĘ działkę, domek. ☎428-477 (wieczorem). 54153

LOKAL w centrum Białegostoku. ☎(0-85)15-31-19. 1001466

PILNIE kupię mieszkanie w Białymstoku. ☎(0-85)42-48-66. 1001457

POLE lub działkę. Grajewo, ☎72-30-15. 1001746

❒ SPRZEDAM

1,5 ha przy 1 Maja. 1 Maja 3/32 Wysokie Mazowieckie. 1001512

"ARDVIL" nowe mieszkania. Zagórna od zaraz, ☎32-31-56 w.210. 1000657

BUDYNEK gospodarczy 500 mkw., 1,5 ha ziemi. Mońki, ☎(0-85)52-30-37. 1000601

BUDYNEK usługowo-mieszkalny 21x9, nie wykończony, działka 1500 mkw. Grajewo ☎(0-86)72-27-11. 1001339

BUDYNKI, 10 ha. ☎(0-85)44-16-29. 1001685

DOM, stan surowy. Sokoły, ☎(0-86)75-28-35. 1001378

DOM- Łomża ☎(0-86)16-28-47. 57311

DOM drewniany do rozbiórki -przeniesienie. Bielsk Podlaski ☎30-51-14. 1001778

DOM nowy. Grajewo, "Univers", ☎(0-86)72-26-23. 1000630

DZIAŁKĘ 3000 mkw. uzbrojoną. Siemiatycze ☎(0-85)55-26-90. 1000472

DZIAŁKĘ budowlaną w Grajewie. ☎(0-87)10-29-29. 1001342

DZIAŁKĘ w Sochoniach 3780 mkw. (630 budowlanej), 17.000,-. ☎(0-85)194-370. 1001472

DZIAŁKĘ z domem 24 ar w centrum Suwałk. ☎(0-87)67-26-19. 1000574

EŁK, 48 mkw. pilnie! ☎(087)10-10-11. 1001425

GOSPODARSTWO rolne 11 ha. Wierzbowo gmina Kalinowo. Górski Mieczysław. 1001390

GOSPODARSTWO rolne 5,70 ha w Augustowie, ☎(0-119)47-476. 1001327

GRAJEWO budowlane 1045 i 805 mkw. "Univers" ☎(0-86)72-26-23. 1001263

KONTENERY mieszkalno-usługowe 5,80x2,40. ☎(0-86)727-062. 1000589

LOKAL handlowy 33 mkw. (centrum), ☎761-371. 1000665

LOKAL handlowy lub wynajmę. Ełk, ☎(0-87)102-433. 1000932

M-3 (49 mkw.) w Łomży. ☎(023)62-31-45 lub po 19.00: ☎(023)62-61-11 (Płońsk). 100097

M-5, garaż w Suwałkach. ☎(086)160-125. 100177

MIESZKANIE 52 mkw., Augustów, ☎(0-119)47-476. 1001325

MIESZKANIE własnościowe 60 mkw., Oferty Biuro Ogłoszeń "1001754". 1001754

MUROWANY dom, wygody, atrakcyjna działka, okolice Zambrowa. ☎(0-86)71-68-93, ☎(0-85)546-508. 1001402

NOWE 44 m², Białystok ☎545-835. 1001765

PILNIE sprzedam dom, stan surowy, Łomża ☎18-17-04. 100196

POŁOWA bliźniaka Łomża, ☎(089)5410980 wieczorem. 1000659

TRZYDZIEŚCI działek budowlanych, Zambrów, ☎(0-86)71-35-51. 56429

ZABUDOWANIA Wąsosz pilnie tanio, ☎(086)72-28-00. 1000439

ZAMRAŻARKI używane: 200l, 400l, pojemniki plastikowe do wędlin. ☎(0-117)39-165. 1001751

❒ POSZUKUJĘ

GOSPODARCZY 140 mkw. warsztat, myjnia, hurtownia. Oczekuję propozycji. ☎(0-87)66-36-87. 1001688

POSZUKUJĘ lokalu na działalność gospodarczą w centrum Suwałk. ☎(0-87)66-54-65. 1001162

POSZUKUJĘ pomieszczenia 50 mkw. na zakład stolarski. Suwałki ☎(0-87)67-79-76. 1001288

❒ ZAMIENIĘ

EŁK -spółdzielcze, lokatorskie, 60 mkw. na Białystok. ☎(0-87)10-35-51. 1001175

❒ WYNAJMĘ

DO wynajęcia lokal gastronomiczny Łomża, ☎(086)180-164. 100140

GARAŻ murowany -centrum Suwałk. ☎(0-87)66-36-87. 1001686

KLEOSIN -samodzielne stancje studentom, (0-86)76-02-30. 1000658

LOKAL, Bielsk -do wynajęcia. ☎(0-85)633-821 1001771

SZYLDY REKLAMY
© (085) 435-875, Białystok, ul. Sienkiewicza 4
art-COM *internet email* - art-com@telbank.pl

LOKALE: handlowy, usługowy. ☎(0-85)428-477 (wieczorem). 57109

LOKAL handlowy, centrum Ełku, ☎(087)10-52-21. 1000537

MAGAZYNY 300 mkw. Kolno, ☎(0-86)78-39-24. 55213

POKÓJ do wynajęcia. Waszyngtona 24/22. 1001416

POMIESZCZENIA biurowe. Warszawska 9. ☎435-796. 1001182

SAMODZIELNA stancja studentce, Białystok. ☎(0-86)76-02-30. 1001419

SOKÓŁKA, Biuro Nieruchomości, mieszkanie. ☎(0-85)11-41-89. 1001540

SOKÓŁKA "MAKLER" -wynajmę lokale. ☎(0-85)11-41-89. 1001543

TANI lokal 25 mkw. ☎(0-85)30-35-22. 1001779

USŁUGI

❒ BUDOWA, REMONT

***MALOWANIE,** elewacje, dachy, posadzki itp. ☎(0-85)188-238. 1001671

ANTYWŁAMANIOWE drzwi "Gerda Star". Aluminiowe drzwi, witryny, wiatrołapy, zabudowy balkonów, ZALUS, ☎511-994, Dąbrowskiego 24. 57291

AUTOMATYCZNE otwieranie drzwi garażowych, bram, sterowanie pilotem.☎445-130. 56504

DOCIEPLANIE balkonów, siding. ☎410-966. 1001238

DOMY, domki drewniane, przebudowy. ☎(0-87)65-52-64. 1001287

DOMY drewniane, murowane remonty. ☎(0-87)65-52-64. 1000352

DRZWI antywłamaniowe Coral 320-746 1001377

GLAZURA, panele, tapetowanie, malowanie. ☎(0-116)73-96. 1001748

GLAZURA, terakota, malowanie, tapetowanie. ☎524-736. 1001550

GLAZURA superfachowo. ☎449-467. 1001318

GLAZURNICTWO, boazerie, remonty. Sejny ☎(0-87)16-36-09. 1001695

GLAZURNIK. ☎619-056. 1001396

KOMPLEKSOWO remonty, adaptacja. ☎616-987. 1000880

MATERIAŁY budowlane. ☎437-133. 53045

OKNA PCV Suwałki ☎(0-87)66-77-89. 1000573

PROFESJONALNE, kompleksowe wykonawstwo prac remontowo -budowlanych... "ZIBI", ☎761-371 (10.00-17.00). 56024

PROJEKTY budowlane, ☎(0-85)16-31-11 po 16.00. 1000631

ROBOTY remontowo- budowlane, ☎517-177. 1001763

USŁUGI BUDOWLANE "BREK", ADAPTACJA PODDASZY, SUCHE TYNKI, ŚCIANKI DZIAŁOWE, SUFITY PODWIESZANE, OCIEPLANIE OD WEWNĄTRZ, SZPACHLOWANIE, MALOWANIE, (FAKTURY VAT), ☎43-10-56. 1001005

ZLECĘ "wylanie" budynku. ☎(0-85)428-477 (wieczorem). 57108

ŻALUZJE pionowe, poziome, montaż. Ełk ☎(0-87)10-17-80. 1001279

❒ AGD, RTV

AUTOMATYCZNE pralki -naprawa, ☎444-610. Gwarancja. 55353

AUTOMATYCZNE pralki, lodówki, gwarancja. ☎443-627. 1001092

KUCHNIE mikrofalowe, zamrażarki. ☎540-540. 56456

NAPRAWY u klienta pralek, lodówek, zamrażarek. ☎634-793. 1001614

TELEWIZJA przemysłowa ☎445-130. 56503

❒ TRANSPORT

AUTOHOLOWANIE 24 h, ☎328-174, ☎751-849. 1000007

BUS, ☎437-038. 1000077

BUS. ☎326-272. 1001177

HOLOWAMIE autolawetą do 3t. ☎(0-85)444-589. 1001467

VOLVO 40 msześc., winda. ☎425-762. 56368

❒ INNE

ANTYWŁAMANIOWE DRZWI, FOLIE OCHRONNE OKIENNE, ZABUDOWA BALKONÓW, KRATY ZWIJANE, ALUMINIOWE DRZWI, WITRYNY, 75-12-18 "ZAMIS". 57087

FORMY wtryskowe, rozdmuchowe, wykrojniki, tłoczniki, mechanika precyzyjna. "FOR-MET", ☎(0-85)520-788. 56285

KOWALSKIE, ślusarskie, VAT. ☎(0-85)431-994. 1001271

KUŚNIERSTWO. Ełk, Grodzieńska 10. 1000253

MASZYNOPISANIE komputerowe. ☎445-915, Rocha 10/201. 55286

NAPRAWA Maszyn Biurowych KSEROFAX, ☎(086)16-20-08. 1000652

NAPRAWA wałów napędowych, ☎632-901. 1000975

ODŚNIEŻANIE, posypywanie mieszanką piasko-solną, wyrównywanie nawierzchni dróg żwirowych równiarką. ☎(0-86)72-24-32. 57123

OKNA, drzwi sosnowe -różne wzory poleca producent -współpraca. ☎(0-87)10-18-55. 1000488

OKULARY na poczekaniu bez recept. Św. Rocha, Rzemieślnik II. 57175

PIECZĄTKI "ECHO", Suraska 1, ☎420-193. 1000154

ROLETY okienne przeciwsłoneczne, dekoracyjne, ☎616-644. 1001705

SIDING, ☎510-353. 1000497

SPAWALNICZE, kowalskie, ślusarskie. ☎539-418. 1001752

STOLARSKIE, zabudowy balkonów, ☎51-90-78. 1001174

SYSTEMY alarmowe, serwis, montaż ☎445-130. 56511

SZYCIE, przeróbka kołder -różnych. Towarowa 6 (piwnica, klatka VII). 55735

TAPICERKA. ☎43-14-73. 54771

WIDEOFILMOWANIE. ☎423-213. 1001766

ZESPÓŁ muzyczny -gwarancja, ☎421-574, 538-160. 1000651

AUTO-MOTO

❒ KUPIĘ

"(0-85)325-681": Biuro Rzeczoznawcy, Warszawska 40. 54484

AUTO-SZROT skup aut powypadkowych, złomowanych. Sprzedaż części. Nowa Wieś Ełcka ☎(0-87)19-73-84. 57154

AUTO-ZŁOM,. Sprzedaż części, tłumiki. Łomża, Nowogrodzka 111. ☎(0-86)166-620. 57209

RABAT 20%!
GAZETA współczesna
NA OGŁOSZENIA DOTYCZĄCE PRACY W CZWARTEK
do 30 kwietnia.

OBWIESZCZENIE

Komornik Sądu Rejonowego rewiru IV w Białymstoku zawiadamia, że dnia 4 kwietnia 1997 r. o godz. 8.30 w Sądzie Rejonowym w Białymstoku ul. M.C. Skłodowskiej 1 sala nr 7 odbędzie się

I licytacja nieruchomości

składającej się z:

działka o pow. 1932 mkw. wraz z budynkiem (hala produkcyjna) położonej we wsi Fasty, gm. Dobrzyniewo Kościelne, mającej urządzoną księgę wieczystą nr KW 46625 w Sądzie Rejonowym w Białymstoku IX Wydział Ksiąg Wieczystych stanowiącej własność: Andrzej Czerech, zam. Fasty 1A, gm. Dobrzyniewo Kościelne.

Nieruchomość oszacowana została na kwotę zł 614.852.

Cena wywołania wynosi zł: 461.139.

Przystępujący do przetargu zobowiązany jest złożyć rękojmię w wysokości 61.485,20 zł w gotówce lub książeczce oszczędnościowej.

(1000384)

Zawiadomienie

Zarządu Miasta i Gminy w Orzyszu

Stosownie do art. 18, ust. 2, pkt 5 ustawy z dnia 7 lipca 1994 r. o zagospodarowaniu przestrzennym (Dz.U. Nr 89, poz. 415), zawiadamia się, że projekt miejscowego planu zagospodarowania przestrzennego terenów zabudowy letniskowej we wsi Góra, gmina Orzysz oraz projekt miejscowego planu zagospodarowania przestrzennego terenów zabudowy rekreacyjnej we wsi Okartowo, gmina Orzysz

będą wyłożone do publicznego wglądu w dniach od 27 lutego 1997 r. do 19 marca 1997 r. w siedzibie Urzędu Miasta i Gminy w Orzyszu, ul. Giżycka 15 w godz. 8.00 – 15.00, pokój nr 8.

Zgodnie z art. 23 ustawy każdy kto kwestionuje ustalenia przyjęte w projekcie planu może wnieść protest. Zgodnie z art. 24 ustawy, każdy, którego interes prawny lub uprawnienia zostały naruszone przez ustalenia przyjęte w projekcie planu, może wnieść zarzut. Zainteresowani mogą zgłaszać protesty i zarzuty na piśmie do Zarządu Miasta i Gminy Orzysz z podaniem oznaczenia nieruchomości w terminie nie dłuższym niż 14 dni po upływie okresu wyłożenia.

(1000382)

Rejon Energetyczny Białystok Miasto przeprasza odbiorców energii elektrycznej za przerwy w dostawie, które wystąpią:

–24.02.97 r. w godz. 8.00 – 15.00 ulice: Skorupska, Wiktorii, Koszykowa, Słonecznikowa 27, 29, 31, 33, 35.

–25.02.97 r. w godz. 8.00 – 15.00 ulice: Storczykowa 2, 4, 6, 8, 10, 12, Wesoła 17, 19, 21, 18–pawilon i apteka, Szpitalna 35.

–26.02.97 r. w godz. 8.00 – 15.00 ulice: Łagodna 2, 4, 6, 1, 3, Swobodna 43, 45, 54, 62, 64, Wyszyńskiego 8a, 8b, 6c–pawilon, Grunwaldzka – Zakład Metalowy, Młynowa 62, 64, 66, 68, 70, 72, PODZ. „Pieczurki", Rolna, Dolistowska, Pieczurki, Włościańska, Ustronna – warsztat.

–27.02.97 r. w godz. 8.00 – 15.00 ulice: Bacieczki 219, 221, Armii Krajowej 29, 27, 23, 19, Szarych Szeregów 10, 8, 4, Plażowa, Baranowicka od Ceramicznej do Śmiałej (obie strony), Kolonijna, Turystyczna, Pozioma, Pionowa, Gródecka, Górnicza, Wczasowa, Puchatka, Ceramiczna, Piaskowa.

–28.02.97 r. w goda. 8.00 – 15.00 ulice: Daleka 1, 1a, 5, 7, 9, Słonimska, Sowia, Skorupska, Daleka, Czarneckiego, Słonimska, Poznańska.

W związku z planowanymi wyłączeniami energii elektrycznej podanymi wyżej nastąpią kilkuminutowe zaniki napięcia dla części osiedli, do których te ulice należą. Wyłączenie dotyczy również zakładów usługowych i warsztatów rzemieślniczych przy tych ulicach. Bliższych informacji udziela Pogotowie Energetyczne, tel. 991.

(1000407)

FSO-1500 (1987/88), ☎454-927 po 16.00. 1001587

JELCZ 315 lub kamaz (1988/89) z przyczepą, ☎(0-85)16-36-07. 1001569

JELCZA skrzyniowego -wywrotka, ☎539-318. 1001590

KUPIĘ uszkodzony, powypadkowy, ☎431-016. 1001293

MERCEDES 123D, białe tablice. ☎(0-87)66-36-87. 1001687

MERCEDES 207 do remontu. ☎(0-85)762-448. 1001464

PO wypadku uszkodzony, ☎(0-85)111-329. 1001541

WCIĄGARKĘ elektryczną pomocy drogowej, ☎(0-85)305-447. 1001591

❒ SPRZEDAM

"(0-85)325-681-TUK". Ubezpieczenia, Białystok, Warszawska 40. 1001227

125P (1981/ 82). Kolno ☎(0-86)78-25-38. 1001336

125P combi (1988), ☎15-26-57. 1001579

126 el (1994), 8.800,-. ☎(0-86)714-380. 1001343

126 el (1994), Olecko, ☎(0-116)42-16. 1001253

126P (1981), ☎(0-85)15-26-38. 1001645

126P (1985), 1.300 zł, Rudawka 19, gm. Janów. 1001647

126P (1985), ☎612-137. 1001635

126P (1985). ☎(0-85)12-45-26. 1001573

126P (1987), 50.000 km, tanio. ☎(0-85)413-066. 1001440

126P (1987). Suwałki, ☎(0-87)67-20-28. 1001027

126P (1988). 3.700,-. ☎(0-86)760-897. 1001586

DAEWOO - FSO

TRUCKI

w każdej wersji:

❑ cargo

❑ przedłużone

❑ 5-osobowe

AUTO

Citroën C-15

Pakiet Ubezpieczeniowy PZU

Montaż zabudów

Białystok,

Elewatorska 14, ✆ 520734,

Łomża, Senatorska 1, ✆ 166266,

Suwałki, Sejneńska 74, ✆ 667555

1916/a

126P (1989), czerwony, ☎(0-85)55-64-53. 1001634

126P (1989) sprzedam. Wiżajny ☎112. 1001169

126P (1990), 4.200 zł. ☎(0-86)760-897. 1001584

126P (1991). ☎(0-86)761-551. 1001672

126P el (1996), Łomża, ☎185-451. 1001641

126P stan dobry, ☎(0-86)774-434. 1001638

ALUFELGI nowe, trzyramienne, vw, audi, mercedes, inne. ☎(0-87)67-01-97. 1001043

AUDI 100, 1.8 (1987/88). ☎(0-85)183-154. 1001433

AUDI 100, 2.2, białe tablice. ☎(0-85)375-076. 1001432

AUDI 100 (1978). (zdecydowanie) ☎(0-86)71-87-86 57183

AUDI 100 (1982) Rydzewo 4, ☎150 gm. Kolno. 100058

AUDI 100 (1988). Suwałki ☎(0-87)67-39-15. 1001044

AUDI 80, 1600D, alarm, stan bdb (1988). ☎(0-85)16-47-71. 1001431

AUDI 80, 2E (1990). ☎(0-85)530-046. 1001470

AUDI 80 (1988) Łomża ☎(086)17-75-09. u 100163

AUDI 80 (1991). ☎(0-86)75-27-89 grzeczności owy. 1001420

AUDI 80 (1993), ☎519-380. 1000378

AUTOKOMIS, NAREWSKA 26A. Kupno. Sprzedaż. Zamiana, raty.PTS. Możliwość kupna samochodu bez I wpłaty, bez żyrantów. ☎511-335, 511-325. 1000424

AUTOKOMIS, Prowiantowa 19, kredyt na każdy samochód. ☎/fax (0-85)520-420. 1001020

"AUTO KOMIS" róg Orzeszkowej -Branickiego. ☎41-04-65. 57242

"AUTO KOMIS" UL. BOTANICZNA. POLONEZY NOWE. SKUP- ZAMIANY. ATRAKCYJNE RATY PTS. ☎44-55-48. 57223

AUTOKOMIS "Zawady" (przy Szosie Płn.-Obw.) -ZAPRASZA 9.00 -17.00. ☎614-728. Profesjonalna obsługa. Skup. Sprzedaż. Zamiany. Raty. 57157

AUTORYZOWANY DEALER OPLA TOP AUTO PROPONUJE: OPEL ASTRA 82 MPI (1995), OPEL ASTRA TD (1995), OPEL CORSA 1,2 (1994), POLONEZ 16V (1995), CITROEN C-15 (1995), PONTIAC LEMANS (1989), CENA 17000. ZŁ. ☎616-802, ☎614-787. 1001709

AUTORYZOWANY Dealer Opla Top- Auto proponuje usługi swego komisu. Sprzedaż samochodów nowych, używanych, zamiana samochodu starego na nowy, preferencyjne kredyty bankowe do 12 lat, wycena aut, ocena stanu technicznego, znakowanie pojazdów. ☎614-787. 1001712

AVIA 21 furgon (1990). ☎(0-85)42-14-13. 1001428

BLACHARKA, szyby, podzespoły niwy, oki, tawrii, moskwicza,łady ☎441-719. 1000767

BLACHARKA, szyby, podzespoły: niwy, oki, tawrii, moskwicza, samary. ☎(0-85)441-719. 1001578

BMW 324D (1983) pilnie. ☎(0-87)67-37-49. 1001305

C-330 (1971), opel ascona 1.6D (1982). Czarnowo Undy 22, 18-315 Kołaki Kościelne. 1001622

CARO (1991), pierwszy właściciel, gaz, 10.000,-, ☎610-521 po 20.00. 1001560

CARO (1996), Gli, wtrysk, alarm, 18.200,-, ☎(0-85)16-36-07. 1001559

CIĄGNIK C-330 rok prod. 1988, Szumowo, 1 Maja 83. 1001387

CIĄGNIK C-3603p (1990), 780 mth. ☎(0-85)540-562. 1001451

CINQUECENTO 900 (1992), biały, autoalarm, 13.000,-. ☎534-906, 517-321. 1001576

CITROEN BX-14 (1991), Polmozbyt, serwisowany, autoalarm, hak. ☎(0-85)515-286. 1001275

CZ-250 cross do remontu. ☎(0-85)751-849. 1001447

CZĘŚCI 126p. ☎523-826. 1001441

DACIA 1400, nowa. ☎751-616. 1001437

DAEWOO tico. ☎30-70-96. 1001369

DAF 400 2,5TD, 2,8T maxi (1991), 20.000,- + VAT. ☎754-312. 1001654

DAIHATSU "cure" po wypadku. Jan Ołdakowski. Kowalewszczyzna 16, Sokoły. 1001661

DASHATSU charade (1984) lub zamienię na stary fiat. ☎(086)16-38-42. 100093

DT-75. Sejny, ☎162-430. 1001577

ESCORT 1,4 (1987). Ełk, (0-87)10-36-89. 1001644

ESCORT 1.6D combi (1985). ☎540-972. 1001639

FIAT 125p. 1984r. Wiśniowy. ☎547-461. 1000853

FIAT 125p (1980 /86). ☎(0-85)15-44-45. 1001417

FIAT 126p. 1990r. ☎(086)756-231. 1000864

FIAT 126p (1984) tanio po 18.00. Zambrów ul. Podedwornego 31. 1001380

FIAT 1500 (1985), 2.500,-. ☎(0-119)52-48. 1001520

FIAT brava 1,6 rok produkcji 1996 kwiecień, przebieg 16000 km, 16 zaworowy, posiada wspomaganie kierownicy, centralny zamek, radioodtwarzacz, autoalarm, zamontowane chlapacze, przeciwbłotne przód i tył, bezwypadkowy, stan idealny, ☎(0-86)72-70-51. 1000803

FIAT croma 2.4D (1987). ☎(0-87)678-332. 1001574

FIAT ducato 2.5TDi (1994). ☎(0-85)54-23-49. 1001443

FIAT ritmo 1.7D (1980). ☎(0-85)751-849. 1001442

FIAT tempra kombi (1992), ☎536-631. 1001643

FIAT tipo 1.4i (1995). ☎(0-85)321-349. 1001570

FORD escort 1,6D (1988), ☎(0-119)44-007. 1001530

FORD escort 1.3 (1984). ☎76-20-21. 1001640

FORD escort 1.4, (1993). Suchowola ☎(0-85)124-322. 1001568

FORD escort 1.9 (1991). ☎(0-86) 713-437. 1001379

FORD escort (1983), stan bdb. Raczki ☎(0-87)66-16-22 wew. 268. 1001650

FORD fiesta 1,8D (1994). ☎(0-85)16-49-80. 1001558

DAEWOO - FSO

TRUCKI

STANDARD, DŁUGIE, 5-OSOBOWE CARGO, CITROËN C-15

UBEZPIECZENIE PAKIETOWE W PZU

TOP MOTORS Białystok, 1000041

ul. Wierzbowa 10, tel./fax 516-815, 522-907

PBG - LEASING

Białystok, ul. Sienkiewicza 42, tel. 53-74-88

FORD scorpio 1986r. Raty. ☎510-126 w.309, 9-17, 443-659 po 21.00. 1000813

FORD sierra 1.6, białe tablice, (1984), 1600 dolarów. ☎(0-85)540-108. 1001642

FORD taunus 1.3 (1982). ☎(0-85)169-283. 1001434

FORD transit (1991), 2,5D sprzedam, zamienię. ☎(0-119)47-067 Augustów. 1001648

FORD transit 2,5D (1995). ☎(0-85)530-046. 1001740

FSO 1500, czerwony (1991), stan idealny, niski przebieg. ☎(0-86)70. 1001722

FSO 1500 (1990). ☎(0-85)31-31-22. 1001422

FSO (1988), silnik poloneza. ☎(0-85)542-316. 1001522

GOLF III, 1,9 TD (1994). ☎(0-119)47-435. 1001524

HONDA accord (1994) bezwypadkowy, 2,200 cmsześc. +cło niedrogo. ☎(086)160-831. 100151

HYUNDAI H-100 van (1995), 43.000,- osobowy. ☎(0-85)15-31-19. 1001519

JELCZ 080, silnik 200. ☎(0-85)614-967. 1001663

JELCZ 326D (1982), turbo z osią wleczoną, skrzynia 6-biegowa. ☎(0-86)72-46-26 po 15.00. 1001532

JELCZ chłodnia (1975) po kapitalnym remoncie. ☎419-445 po 17.00. 1000687

KAMAZ, naczepa (1988). ☎(0-119)47-858. 1001323

KATALIZATORY sondy najtaniej, ☎(0-42) 73-00-98. 55670

LEASING

OPERACYJNY I KAPITAŁOWY

Kredyt samochodowy dla osób fizycznych

Do każdego samochodu telefon kom. GSM

Europejski Fundusz Leasingowy Przedstawicielstwo w Białymstoku ul. Sobieskiego 24, tel. 410-744, fax 410-268.

1000223

KOMIS: polonezy, raty, Łapy, ☎(0-85)15-59-68. 1001007

LAWETĘ do samochodów. ☎(0-87)67-82-20, ☎(0-119)49-377. 1001290

LIAZ (1991), 320 km, intercoler. Grajewo, Skośna 21. 1001716

LIAZ z HDS, przyczepa HL-8011, wózek widłowy elektryczny, żurawik budowlany. ☎(0-85)101-497, 101-762. 1001772

ŁADA 1300 (1988), instalacja gazowa, 66.000 km, sprzedam lub zamienię na vw golf 86, 87 rok. ☎(0-86)72-41-67. 1001714

ŁADA 1500S (1981), stan dobry. ☎(0-86)72-47-39. 1001258

ŁADA 2107 (1989), stan bdb. ☎16-16-00 wieczorem. 1001517

ŁADA 2107 (1989). ☎(0-86)54-64-76. 1001511

ŁADA 2107 (1992). ☎(0-87)16-33-85. 1001690

ŁADA samara 1500 (1991). ☎(0-85)55-28-68. 1000923

ŁADA samara (1992). ☎(0-86)775-030 do 15.00, po 16.00: ☎(0-86)77-51-18. 1001518

MAZDA 323F, 2.0i, 6V (1995), pełne wyposażenie. ☎(0-85)15-30-91. 1001507

MAZDA 626, GLX (1985). ☎(0-85)444-423. 1001508

MAZDA 626 (1993) tanio lub zamienię. ☎(0-90)226-906. 1001544

MAZDA 626 (1994) LX, ☎(0-119)52-85. 1001114

MAZDA 626 (1995). ☎(0-85)15-26-38. 1001546

MERCEDAS 1995 100MB/308 biały 086/71-35-51. 1000092

MERCEDES 123, 2.5 benzyna, gaz (1979), na części, 3.000,-. ☎(0-86)71-85-89. 1001633

MERCEDES 123, 200D (1980). ☎11-30-03. 1001510

MERCEDES 190, toyota celica, ☎(0-86)71-35-51. 56430

MERCEDES 190D. 1992 r.Bezwypadkowy,idealny. ☎(085)433-187. 1000834

MERCEDES 208, 9 osób długi, wysoki, oszklony (1994). ☎(0-86)755-510. 1001324

MERCEDES 220D (1977), 7.000,-. ☎503-378. 1001565

MERCEDES 250D (1990). ☎(0-85)530-046. 1001469

MERCEDES 300D (1987), raty, zamiana. ☎(0-90)226-906. 1001561

MERCEDES 809 skrzyniowy Łomża ☎16-51-57. 100104

MIESZKANIE 60 mkw. Wysokie Mazowieckie. ☎(0-86)75-41-36. 1001475

MITSUBISHI galant (1995). ☎(086)188-721. 100109

MITSUBISHI galant (1988). ☎11-30-03. 1001506

MOSKWICZ 2104 -tanio, ☎521-942 -wieczorem. 1001581

MOSKWICZ aleko. 1992r. Bdb. ☎115-549. 1000840

MOTOR M-72. Grajewo, Skośna 21. 1001715

NACZEPA N-D/160 (1979), 3.000,-. ☎437-766. 1001625

NACZEPA ND-160 bortowa rozsuwana, ☎(0-87)102-725. 1001242

NISSAN cherry 1.7D (1986). ☎(0-85)11-53-14. po 17.00. 1001542

NISSAN patrol (1985), 14.000,-, ☎543-206. 1001575

NISSAN primera (1996), 2.0. ☎15-32-39. 1001505

NISSAN sunny (1994) sprzedam, ☎(0-119)46-193. 1001353

OPEL astra 16J (1993), 24.000. ☎(0-85)186-101. 1001503

OPEL calibra 2,0i, 16V, ☎612-416. 1001583

OPEL kadett 1.6. ☎(0-87)10-94-83 1001504

OPEL omega 2000 (1991). ☎(0-87)67-96-49. 1000905

PASSAT 1.9TD (1992), ABS, alufelgi, elektryczne lusterka. ☎(0-90)268-196. 1001463

PEUGEOT 106 XN 1.1 (1996) ☎ 75-57-21 1001328

PEUGEOT 309 1.3 (1988). ☎(0-85)542-351. 1001502

PEUGEOT 405, 1.9D (1993), s.bdb. ☎30-33-73 po 16.00. 1001777

PEUGEOT 405 GL (1995) ☎ 75-57-21 1001331

PEUGEOT 406, 1.8 (1996) ☎ 75-57-21 1001333

PEUGEOT 406 (1996). ☎(0-85)515-988 po 17.00. 1001226

PEUGEOT 505TD (1985), 6.500,-, ☎755-007. 1001585

PEUGEOT 605 (1990), 1.9 23.800 zł, pełna dokumentacja, ☎(0-86)17-61-64. 1001572

PEUGEOT 605 SRI, ABS, klimatyzacja ☎ 75-75-21 1001334

PEUGEOT 605SRi (dodatki). ☎427-326. 1001501

PEUGEOT boxer , 1.9, diesel ☎ 75-57-21 1001335

POLONEZ, silnik, skrzynia V biegowa, przebieg 13 tys. ☎(0-117)360-41. 1001250

POLONEZ 1,4 rover (grudzień 1994) przebieg 16.500. ☎(087)10-94-46 wieczorem. 1000655

POLONEZ 1,6 GLE (1994), ☎42-31-24. 1000562

POLONEZ 1.5 (1985), żuk A-11-M (1974). ☎(0-85)19-17-70 po 15.00. 1001497

POLONEZ 1.5 gaz (1994). ☎546-741. 1001492

POLONEZ 1.5GLE, 36.000 km, 12.000,- (1993). ☎(0-86)755-268. 1000783

POLONEZ 1.6 GLE, metalik. ☎(0-85)15-38-72. 1001494

POLONEZ 1.6 (listopad 1994), seledyn. Hajnówka, Granitowa 4. ☎(0-85)755-840. 1001755

POLONEZ (1979), ☎50-34-32. 1001630

POLONEZ (1985) sprzedam, zamienię. ☎(086)181-406. 100169

POLONEZ (1987). ☎(0-85)15-52-75. 1001491

POLONEZ (1988), gaz, ☎320-710. 1001596

POLONEZ (1990), autogaz. ☎30-12-48. 1000828

POLONEZ (1991 wrzesień). ☎(0-85)55-30-68. 1001658

POLONEZA (1990), gaz, 7.500,-, ☎443-071. 1001554

POLONEZA (1992), fiata 126p (1991). Koty 13 gm. Łomża. 100191

POLONEZA (1993), 1,5 składany, ☎183-365. 1001556

POLONEZ caro 1500, Korycin, ☎232. 1001593

POLONEZ caro (1993), ☎44-50-53. 1001628

POLONEZ Diesel 1994 idealny ☎535-707. 1001403

POLONEZ (1989), B-stok, Stroma 9/16. 1001563

POLSKIE OPONY, PEŁNY WYBÓR, WYWAŻANIE GRATIS! DO FSO-99 ZŁ. UNIMOT ☎42-63-58. 57042

PRĄDNICE od agregatu 30 kWa bez silnika, ☎(0-86)752-789. 1001003

PRZYCZEPĘ 4,5t sztywną. Stawiereje, Michałowięta 11, gmina Szepietowo. 1001448

PRZYCZEPĘ D-83, Jamiołkowski Zbigniew, Boguty 52, ☎(0-86)775-058. 1001599

PRZYCZEPĘ dwuosiową z plandeką, 1500 kg, ☎(0-85)30-54-47. 1001533

PRZYCZEPKĘ "Błysk", ☎616-039. 1001756

PUNTO 75 (1995), 28.500,-, ☎448-571. 1001649

RENAULT 19 1.4 (1989), 15.800 zł, pełna dokumentacja, ☎(0-86)176-164. 1001553

RENAULT 19 (1993) po wypadku, ☎63-47-93. 1001632

RENAULT 19D (1994), odbierany w Polsce. ☎(0-85)557-132. 1000757

RENAULT furgon 2100 (1989), ☎533-355. 1001552

RENAULT laguna 2.0i (1996), klimat, bezwypadkowy, ☎90-85)15-30-91. 1001603

ROBUR (1983), blaszak, 3.800,-. ☎(0-85)30-33-65. 1000763

SEAT ibiza (1996), 1.4i, gwarancja. ☎(0-85)63-13-95. 1001485

SEAT toledo (1993), ☎(086)75-39-21. 1000447

SEAT toledo (1993) sprzedam lub zamienię. Sejny ☎(0-87)16-30-77. 1001045

SIERRA 2,3D, ☎(0-87)67-96-50. 1001354

SIERRA kombi (1989). ☎11-30-03. 1001436

SILNIK, skrzynię biegów, ładunkową, wywrot ze steyra 1490, ☎(0-835)47-30. 1000457

SILNIK 2100D +skrzynia 4, renault traffic, ☎(0-86)752-789. 1001001

SKODA 105L (1988), I właściciel, 6.500,-. ☎(0-85)42-10-37 po 16.00. 1001708

SKODA favorit (1991), ☎(0-85)185-594. 1001739

SKODA felicia LXI (1996), pierwszy właściciel, stan idealny. ☎(086)16-44-28. 100059

SKODĘ favorit (1991), hak, stan dobry, Przewięź 3, ☎(0-119)20-31. 1001117

SKODĘ favorit (91/92). ☎(086)17-60-35. 100125

SKODĘ felicię (1996). ☎(0-85)15-22-05. 1001484

SPRZEDAM 126 el (1995). ☎(0-85)329-022. 1001079

SPRZEDAM audi 5000S, rok produkcji 1986 w bardzo dobym stanie. Mścichy 82 k. Radziłowa. 1001528

SPRZEDAM lub zamienię poloneza trucka (1996). ☎(0-86)71-39-64. 1001514

STAR 200 (1983), oplandekowany, ☎(0-85)11-30-18 -wieczorem. 1001537

STAR 200W, przyczepa D-55. ☎(0-85)124-232. 1001453

STAR 28/200 lub zamienię na ciągnik. Sokółka ☎11-33-91 wieczorem. 1001455

STAR 28 (żywiec), "Ostrówek" po remoncie. ☎(0-85)11-23-55. 1001393

STAR 3W 200. ☎(086)17-70-14. 100096

STARA 28 w bdb stanie. ☎(0-835)36-29. 1001456

STAR C-200, zbiornik na cement. Klepacki, Knyszyn, Grodzieńska 111. 1001394

SUZUKI maruti (1986), 7.800,-, ☎(0-85)11-23-55. 1001551

TANIO polonez 1500 (1988) zamienię, łada 1500S (1982). ☎(0-85)124-232. 1001495

TAVRIA metalik (XI 1995), ☎(0-835)48-89. 1001607

TŁUMIKI, amortyzatory -gwarancja; UNI-MOT- ul. Handlowa 7, tel. 42-87-56. 1001759

TOYOTA corolla 1300 (1991), 21.000 zł, elektryczny szyberdach, ☎557-205. 1001547

TOYOTA corolla (1990), zamiana. ☎(0-85)11-55-49. 1001483

TOYOTA hiace (1994). ☎15-63-59. 1000745

TRANSIT (1992), wszystkie części. ☎54-64-76. 1001435

UAZ po remoncie. ☎(0-85)751-849. 1001458

UNO 1.0 (1990), 14.100,-. ☎(0-85)183-278. 1001438

UNO 1.3D (1984), 5.800,-. ☎(0-85)610-960. 1001272

VOLKSWAGEN passat 1,8 (1988/ 89) sprzedam -zamienię, Suwałki, ☎90-87)67-28-35. 1001684

VOLKSWAGEN passat kombi (1993). ☎(0-85)121-772. 1001121

VW golf 1.6B (1988), vw golf 1.6D (1989). ☎(0-87)10-94-83. 1001462

VW golf II, 1.8 (1987) ☎ 75-57-21 1001337

VW golf III 1,9 TD (1994), Augustów, ☎(0-119)474-35. 1001730

VW golf TDI 1994 ☎753-423. 1000613

VW jetta 1.6D (1987). Ełk ☎(0-87)10-36-89. 1001482

VW jetta 1600, benzyna (1986). Raczki ☎(0-87)66-16-22 wew. 167. 1001459

VW jetta (1995) GLS, ☎(0-119)52-85. 1001111

VWLT31 (1983), 2,4D, zamiana, ☎(0-85)519-786. 1001617

VW passat (90/91). Łomża ☎18-52-60. 100179

VW transporter 2E (1994) osobowy. ☎(0-85)530-046. 1001471

VW vento 1.8CL (1992/93). ☎(0-85)322-800. 1001407

WARTBURG -golf, bezwypadkowy, okazyjnie! ☎750-791. 1001113

WARTBURGA (1971), ☎328-583. 1001609

WARTBURGA po wypadku. ☎(0-85)169-451. 1001753

WÓZEK samojezdny wywrotka, diesel. Ostrówek, nie używany. Perki, Karpie 4, gm. Sokoły. 1001631

ZASTAWA (1983), bdb, części różne, ☎(0-86)761-674. 1001615

Z powodu wyjazdu fiat 125 (1984), stan idealny. ☎42-89-60. 1001656

ŻUK 11B, skrzynia, 4-skrzyniowy (1991), bdb, ☎(0-87)163-658 po 16.00. 1001620

ŻUK 11B (1989). ☎18-14-28. 1001030

ŻUK blaszak (1977). Łomża ☎18-77-07. 100152

ŻUK "izoterma duża". Czarna Białostocka. ☎102-913. 1001329

ŻUK skrzyniowy (1989), gaz. ☎(0-87)67-24-61. 1000906

❒ NAPRAWY

PROFESJONALNIE: blacharstwo, lakiernictwo, mechanika pojazdowa. Wasilków, Wielobranżowa 1, ☎(0-85)18-66-77. 56578

ROZRUSZNIKI, ALTERNATORY, części do nich -kupisz, naprawisz. Białystok, Blokowa 29, 531-431. 57165

TŁUMIKI, katalizatory, amortyzatory, Fabryczna, ☎751-625. 52230

TŁUMIKI. Łomża, Nowogrodzka 111. ☎(0-86)166-620. 57210

❒ AUTOALARMY

"ALAR", Alarmy, autoalarmy PRESTIGIE, immobilisery, blokady, ☎44-66-00. 54797

ALARMY, autoalarmy, radiomontaż, centralzamki, podnośniki szyb. Lipowa 28A. ☎445-130. 56509

AUTOALARMY, ☎320-106. 1001388

AUTOALARMY -Zakład Najwyższego Zaufania -inż. Sosnowski, ☎518-784. 1000673

❒ INNE

PROSTOWANIE felg, ☎632-901. 1000970

WYNAJMĘ busa 14-osobowy. ☎(0-85)167-483. 1001474

ZAKŁAD mechaniki pojazdowej Opel Volkswagen, blacharstwo, lakiernictwo, Zielna 1, ☎632-797. 1000547

919 Super TAXI

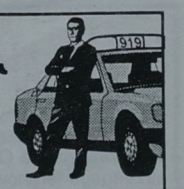

OFERUJEMY USŁUGI

☆ samochodami najlepszych marek zachodnich

☆ samochodami dostawczymi i ciężarowymi

☆ holowanie samochodów i pomoc drogowa

☆ zakupy całodobowe na telefon

Zapraszamy do korzystania z naszych usług

taxi 4

BIZNES

"(0-85)325-681": Biuro Rzeczoznawcy, Warszawska 40. 1001232

BIZNES plany, także rolnicze. ☎(086)16-46-82. 100099

SPRAWDŹ CO POTRAFIĄ NARZĘDZIA Z IKAFI
KOŁKI ROZPOROWE
KOTWY STALOWE
CENY PRODUCENTA
GWOŹDZIE CZARNE I OCYNKOWANE
WSZYSTKIE RODZAJE
PAPIERY ŚCIERNE
- bezpośredni importer z CHIN
NARZĘDZIA IMPORTOWANE
SKLEPY: Białystok, ul. Baranowicka 117, tel. 433-559
ul. Nowowarszawska 117, tel. 327-755
HURTOWNIE: Białystok, ul. Handlowa 7, tel. 42-36-71
ul. P.Tadeusza 4 (przedłużenie Poziomej), tel./fax 431-960
1000206a

CYNKOWANIE -wykonujemy. Korzeniowskiego 9. ☎(085)437-118. 1000790

DORADCY leasingowi Snarski i Nowak najkorzystniejsze oferty leasingu. ☎(086)190-681. 100079

KOMIS elektronarzędzi. Poleska 85, ☎522-458. 56973

POŚCIEL, ręczniki -ceny fabryczne ☎(0-85)423-671 w 380. 1001662

PRODUCENT Drzwi, do garaży,wszystkich typów "WIMAR" ☎ 75-11-71 1001521

SPRZEDAM pralnię -komplet urządzeń pralniczych o wydajności ok. 100 kg /zmianę. ☎(0-878)51-22 do godz. 15.00. 1001397

UBEZPIECZENIA

"(0-85)325-681-TUK". Budynki -0,11%, mieszkania -0,6%,... 1001228

ŻYCIE. Zabezpieczenie emerytalne. (086)16-62-26; 100039

NAUKA

EGZAMINY na prawo. ☎42-72-52. 52848

ESPERANTO -najtańsze kursy korespondencyjne! ☎750-791. 56493

FIZYKA, matematyka. ☎426-237. 1001218

KURS usługowego prowadzenia księgowości, ☎416-137. 54998

KURSY komputerowe -profesjonalne. ☎422-003 Multi-Train. 57093

MATEMATYKA. ☎(0-85)546-515. 1001757

NIEMIECKI. ☎445-112. 1001404

PROFESJONALNE kursy komputerowe -T-MATIC, ul.Waszyngtona 23, 44-21-51 -Zadzwoń. 54800

STUDIUM doradztwa podatkowego, ☎416-137 (11.00-17.00). 54997

TURYSTYKA

FRANKFURT, wynajem mikrobusu. ☎(0-86)54-64-76. 1000684

KULIGI (Supraśl) -kompleksowo, ☎(0-85)183-708. 56963

"LIFE Travel", ☎44-65-04. Bilety autokarowe, lotnicze, przywozimy do domu. 1001191

"LIFE Travel", ☎44-65-04. Frankfurt busem (środa). Wynajem autokarów, busów. 1001194

"LWÓW bez tajemnic", "AS", ☎436-304. 1000567

OKĘCIE -mikrobusem ośmioosobowym, ☎54-55-44. 1000204

PIELGRZYMKI: kraj, Europa, USA, ☎436-304. 1000565

TANIE obozy, kolonie, "AS", ☎436-304. 1000564

TANIE wczasy lecznicze "AS", ☎436-304. 1000566

ZAKUPY

❐ SKLEPY

Kompletne wyposażenie
ŁAZIENEK
baterie • kabiny • galanteria
PREFBUD ul. Zwycięstwa 8E, tel. 518-207

ANTENY satelitarne, najtańsze telewizory. ☎750-791. 56491

ANTENY satelitarne, naziemne. AVAL Białystok Kozłowa 4 ☎517-656 1001652

MEBLE, guziki, Malmeda 7, ☎436-260. 56424

NAJTAŃSZA boazeria, listwy, tarcica. Sklep Drzewny, Poleska 85, ☎522-458. 56974

NOWO otwarta kwiaciarnia sprzedaje kwiaty w cenach hurtowych: Łomża, Stary Rynek (naprzeciwko Hali Targowej), ☎163-229. 100188

STYLOWE, UŻYWANE, MEBLE ZACHODNIE. SOKÓŁKA, WRÓBLEWSKIEGO 14, ☎(0-85)11-48-55. 1001392

WYPRZEDAŻ obuwia, futrzarstwa po obniżonych cenach. Warszawska 9. 1001181

ZABEZPIECZENIA: zamki, kłódki, domofony, alarmy. AVAL Białystok Kozłowa 4 ☎514-999. 1001636

ZACHODNIE wypoczynki, Mieszka 14, ☎32-32-43. 1000668

❐ HURTOWNIE

HOLLAND-HAUSE, hurtownia odzieży używanej, dostawa najwyższej jakości, ul. Bagnowska 40, ☎755-374, 546-619. 1000554

HURTOWNIA Materiałów Wykończeniowych: Łomża ul. Piłsudskiego 58, ☎18-23-09. Oferuje: panele podłogowe, ścienne, blaty kuchenne. Najtańszy w regionie siding. 100048

HURTOWNIA PHU KORA -pościel haftowana, z kory. Bardzo duży wybór wzorów. Ceny producenta. Zambrów, ul. Żytnia 30, ☎(0-86) 71-62-69. 1001384

TV PRZEMYSŁOWA
ALARMY • DOMOFONY
Sprzedaż - montaż DOMOCHRON S.C.
UL. TOWAROWA 2B TEL. 321-421, FAX 323-974
19411

HYDRAULIKA SIŁOWA: pompy hydrauliczne, przewody, złączki, zawory. "HYDROG", ul. Elewatorska 29. ☎510-223. 54878

JEANS -spodnie, spódniczki: dziecięce, damskie, męskie. Zwycięstwa 8B, ☎518-449. 1001233

ODZIEŻ używana -bezpośredni importer. Białystok, Handlowa 7, IIIp. ☎(0-85)423-671 w. 376. 1001675

ODZIEŻ używana. ☎633-821. 1001770

PARASOLKI ładne, proszę brać panowie, panie. Zwycięstwa 8B, ☎518-449. 1001234

POŚCIEL, ręczniki -ceny fabryczne ☎(0-85)423-671 w 380. 1001657

SOKÓŁKA, odzież Zachodnia, Ściegiennego 16B. 1001538

TOREBKI damskie, plecaki, tornistry, teczki, galanteria, Zwycięstwa 8"B", ☎518-449. 1001235

WALIZY, torby podróżne, podręczne, szkolne, garderoby, Zwycięstwa 8B, ☎518-449. 1001236

"WOD-KAN" Ełk ☎(0-87)10-79-77. Zasuwy, włazy, opaski, nasuwki, rury, kształtki. 56412

WYPOSAŻENIE SKLEPÓW I MAGAZYNOW, regały metalowe, rura, szkło, Białystok ul. Swobodna 25A ☎543-150. 1001051

❐ PRODUCENCI

DRZWI sosnowe, filongowe. ☎522-458. 56972

MASZYNY szwalnicze -stebnówki, overloki, -wszelkie specjalistyczne KUPNO -SPRZEDAŻ - KOMIS, ☎(0-42) tel./fax 14-33-07, 57-74-60. 1000348

SOKÓŁKA "Makler", Broniewskiego -skóra, wykładziny, karnisze, galanteria skórzana -najtaniej! 1000750

ZDROWIE

"(0-85)325-681-TUK": NNW, koszty leczenia szpitalnego, ... 1001229

ALERGIE. Bezbolesne testy i leczenie. Centrum Medycyny Holistycznej w Białymstoku wykonuje testy na 2500 alergenów oraz odczulanie (metoda S.I.T.) na urządzeniach najnowszej generacji. Rzymowskiego 43/28. Zapisy telefoniczne: ☎(0-85)45-32-62 11.00-18.00. 1001669

APARATY SŁUCHOWE Białystok, ul. Stołeczna 25, (wejście od ul. Wyszyńskiego) tel. 444-419 . 56664

BADANIA okresowe, Legionowa 11/23, pn - czw. 15.30 -17.00, ☎427-705. 1000563

BEZOPERACYJNE leczenie kamieni nerkowych, żółciowych, prostaty, hemoroidów, Białystok 444-419 . 56654

CHOROBY skóry. ☎541-022 po 16.00. 57178

CHOROBY skóry od 16.00. ☎52-30-35. 1000461

GABINET Ginekologiczny -lek. Jolanta Gołaszewska, ☎325-716, Mickiewicza 38 m9a, (róg Grottgera), poniedziałki, środy, piątki (17.00 - 18.30), dom ☎322-800. 1001073

GASTROLOGICZNY gabinet. USG, endoskopia, leczenie, L-4. Mickiewicza 27. ☎32-30-47. 1001423

GINEKOLOG -MIROSŁAW KOLADA poniedziałki, środy (16.00 -17.30), Wąska 4 (od Jagienki), ☎dom.761-828 wieczorem. 1000395

GINEKOLOG -USG Krzysztof Arciszewski, leczenie nadżerek laserem. Zamenhofa 1, ☎32-32-02, 45796

GINEKOLOG dr med. Kazimierz Jaworowski, wtorki, środy (16.30 -18.00), Kilińskiego 9, ☎416-658. 1000470

NOWOCZESNE odmładzanie -kalogen, embrioblasty, ☎(0-85)42-74-67. 1000660

SOCZEWKI kontaktowe, płyny dezynfekcyjne Białystok, ul. Stołeczna 25, (wejście od ul. Wyszyńskiego) tel. 444-419 57295

STOMATOLOG -Malmeda 1, róg Lipowej. Porcelana, ☎42-22-55 (10.00 -18.00). 54682

TESTY uczuleniowe odczulanie, Szepietowo, ☎760-230. 1000661

USG, Jan Oleński. Rejestracja: ☎32-32-02. 45804

ROLNICTWO

❐ KUPIĘ

BIZON do lat 15 uszkodzony. ☎(0-85)11-38-87 wieczorem. 1001465

KROWY mleczne wydajne, młode. Oferty: Gospodarstwo Glinki, 19-335 Prostki. 1000531

ŁADOWACZ "Tur", C-330. Sokółka ☎(0-85)11-53-20. 1001477

❐ SPRZEDAM

ALFA-LAVAL, zbiorniki -dojarki. ☎(0-85)45-30-46. 1001429

"ALIMA" -schładzalniki mleka nowe i regenerowane, dojarki przewodowe, ☎(0-85)156-779. 1000942

ANNA Z-644, C-360, nowe opony 20x1100, podbieracz -T010, ☎(0-85)37-55-62. 1001747

BIZON (1988), 45.000; MTZ-82 (1992) 21.000. ☎(086)78-55-98. 100143

BIZON rekord (1990). Suwałki, ☎(0-87)67-59-65. 1001289

BIZON super ZO-56 (1979). ☎37-38-01. 1001780

BIZON Z-40, Kowale Oleckie. ☎(0-116)383-44. 1001692

BRONY ciężkie, opryskiwacz 2000. ☎(0-116)383-44. 1001694

BUDYNKI, 11 ha. Grodzisk k.Siemiatycz, ☎300. 1000570

C-330. ☎(0-85)196-003. 1001449

C-360 +NUIN, polonez (1989). ☎(0-85)554-551. 1000569

C-360, zetor 5011, przyczepa 4,5, Laudańszczyzna 7, 16-150 Suchowola. 1001785

C-360 (1985). Krajewo Korytki 30, 18-300 Zambrów, ☎(0-86)71-66-87. 1001513

C-360 (1987) z kabiną, Rudawka 19, gm. Janów. 1001621

CIĄGNIK C-360 po remoncie. Bielsk Podlaski, Białowieska 74. ☎(0-85)30-65-68. 1001760

CIĄGNIK ogrodniczy "Ris 1", przyczepę 6-tonową. Suchowola, ☎(0-85)124-261. 1001775

CIĄGNIK T-25. ☎(0-86)775-344. 1001199

CIĄGNIK T-25 (1977) 7.5. ☎(086)18-50-73 po 16.00. 100153

CIĄGNIK T-25 (1993), ☎(0-85)50-13-82. 1001624

CIĄGNIK T-25A, kopaczkę do remontu, dojarkę polską. Krukowszczyzna 52 gm. Korycin. 1001667

DAMFA, prasa. Wysocki, Kalinowo (Piątnica). 100085

DOJARKĘ alfa -laral, nowa, ☎(0-86)71-68-30 w. 58. 1001244

JAŁÓWKI hodowlane wysoko cielne. Grodzkie Szczepanowięta 1, gm. Kulesze. 1000938

KOLUMNA parnikowa, młynek do kości. ☎(0-86)72-67-25. 1001527

KOMBAJN bizon (1982). ☎(0-8984)33-24. 1001444

KOMBAJN class protektor 24000 prasy welger, Mierucie 24 k.Grajewa. 1000440

KOMBAJN zbożowy, prasę. ☎(0-86)752-184. 57094

KOMBAJN zbożowy zaczepiany Z020, Wąsosz ☎ 8. 1001249

KOMBAJN zbożowy zawieszany polski. ☎(086)17-75-09. 100164

KOMBAJN ziemniaczany Anna, nowy lub dwuletni. ☎(0-86)72-12-78. 1001262

KOMIS Ełk, Suwalska 64. ☎(0-87)101-321. Kombajny zbożowe Claas, prasy, ciągniki. 57114

KOMIS Ełk, Suwalska 64. ☎(0-87)101-321, zbiorniki do mleka, siewniki zbożowe. 57115

KOPARKO -spycharkę "Białoruś". ☎611-845. 1001710

LOSZKI HODOWLANE PBZ, F1, KNURY. ŁOMŻA ☎(086)18-34-05. 100175

NAWOZY, materiały budowlane. Wdzięków II-29, ☎(0-86)71-87-96. 1001741

OTRĘBY pszenne z workami 340 zł tona, z dowozem. Łomża, ☎(086)18-34-05. 100176

OTRĘBY zbożowe, wyłącznie polskie, workowane. Dostawa 15 ton. ☎(0-90)282-046, ☎(0-85)413-717. 57308

PRASY niemieckie, Dragunajtys, Jeziorki, ☎(0119)42-143. 1000611

PRASY różnego typu, Mścichy 81 k.Radziłowa, ☎(086)72-24-54, darmowy transport. 1000441

PRASY Welger, rolująca 850,-, dmuchawy zbożowe. Mierucie 24, k.Grajewa. 1001717

PRZYCZEPA 6 ton. Olszewski, Glinki, telefon Radziłów 197. 1001721

PRZYCZEPĘ D-50, stan dobry, piłę ramową do metalu. Korycin, ☎(0-85)11-18-13 wew. 33. 1001548

PRZYCZEPĘ wywrotkę. ☎(0-86)761-424. 1001681

ROTACYJNA ZTR-165, Magnusze 12, gm. Mońki. 1001241

ROZRZUTNIK jednoosiowy. ☎(0-86)71-87-69. 1000869

SAMOZBIERAJĄCA TO-55/6, dmuchawa z silnikiem, prasę Z-224, Łupianka Stara 10, ☎(0-85)50-22-96. 1001531

SIEWNIK ciągnikowy, rozsiewacz Kos, sanie szytki, jałówki cielne. ☎(0-85)419-619. 1001473

SIEWNIK poznaniak. Olszewski, Glinki, Telefon Radziłów 197. 1001720

SIEWNIK zbożowy Poznaniak. Rudawka 19, gm. Janów. 1001627

SILNIK MF-255, ☎(0-119)42-285. 1001120

SŁONECZNIK paszowy dla gołębi. ☎(086)160-109. 100139

SPRZEDAM ciągnik zetor 5211, Mścichy 82 k.Radziłowa. 1001525

SPRZEDAM dojarkę alfa lavel, dwukonwiową. ☎(0-86)761-820. 1001496

SPRZEDAM dojarkę dwukonwiową, nową. ☎(0-86)761-820. 1001493

SPRZEDAM siano łąkowe 10 ton. Lepak Roman, Dąbrówka 3, gm. Orzysz. 1001398

STAR 244, ☎(0-86)755-733 w. 48. 1001240

STEROWNIKI chłodziarek pomp, pieców. ☎(0-86)72-55-45. 1001724

SZARPACZ słomy do Bizona ZO-56, 1.700 zł. Bronka 58, gm. Brańsk. 1001767

T-25 (1982), silnik po remoncie, ☎(0-86)761-674, Krasowo Wielkie 53. 1001623

T-25A (1989), Parcewo 109, ☎(0-85)31-14-58. 1001745

URSUS 902 (1983). Waldemar Soroka, Juryzdyka Nowinka po 16.00. 1001523

URSUS C-360, rok produkcji 1975, Bęćkowo 14, 19-230 Szczuczyn. 1000818

UŻYWANE maszyny rolnicze. Gotówka -raty. Mazurki ☎(0-119)49-377, ☎(0-87)67-82-20. 1001291

WCIĄGARKĘ budowlaną, piec nadmuchiwany. ☎(0-85)30-54-47. 1001600

"WESTFALIA" niemieckie dojarki przewodowe, schładzarki do mleka. ☎(0-85)510-925. 57146

WYCINACZE kiszonek, siewnik buraczany, zbiorniki mleka. Mierucie 24, k.Grajewa. 1001718

ZAMIENIĘ jumz na mniejszy, Wólka Brzozowa 22, 19-212 Białaszewo. 1000820

ZBIORNIK cementu. Rutkowski, Czechowizna 45. 1001395

ZETOR 50-11. Olszewski, Glinki, telefon Radziłów 197. 1001719

ZETOR 5011 (1984), U-1222 (1986), bdb. ☎(0-85)502-276. 1001594

ZETOR 7211 (1989), 21.000,-, ☎449-720. 1001535

ZIEMNIAKI Irga. ☎(0-85)50-14-38. 1001350

ŻUK skrzyniowy (1986), siewnik zbożowy, Sokółka, ☎32-9979. 1001539

ZWIERZĘTA

DOGI, owczarki belgijskie (obronne). ☎(0-89)52-69-365. 1001134

KAUKAZA rodowodowego, dwuletniego -sprzedam. ☎(0-86)75-27-74. 1001088

OWCZARKI niemieckie, szczenięta rodowodowe. ☎(0-85)43-46-91. 57129

OWCZARKI niemieckie 5-miesięczne. Białystok, Miodowa 3. 1001460

PÓŁROCZNEGO kaukaza -sprzedam. Białystok, Boruty 11 (Jaroszówka). ☎(0-85)762-142. 1001728

ROCZNE owczarki niemieckie -sprzedam. Stare Juchy, tel. 128. 1001157

SPRZEDAM jałowice cielne, hodowlane. 18-514 Borkowo, Bogdan Rafałowski, ☎(0-86)78-39-31. 1001571

SPRZEDAM klacz. Oleksze 12, gm. Orla. 1001370

SZCZENIĘTA bernardyny. ☎(0-85)557-132. 1000733

SZNAUCERY miniaturowe czarne rodowodowe, ☎(0-85)414-684. 1000541

WYŻŁY pięciomiesięczne, 100,-. ☎(0-86)72-31-29 (wieczorem). 1001095

RÓŻNE

❐ KUPIĘ

AGREGAT tynkarski, deski 40, ☎(0-85)188-238. 1001670

CIĄGNIK do remontu, koparkę DT, ☎(0-85)55-57-77. 54810

ELEKTRONARZĘDZIA, maszyny stolarskie, ślusarskie. ☎522-458. 56975

KUPIĘ akcje PEPEES. Łomża, ☎160-264, (090)511-786. 100187

KUPIĘ niwelator. Grajewo, ☎72-30-15. 1001742

KUPIĘ skórki z nutrii. ☎(0-85)52-00-73. 1001078

OSINOBUS do remontu. ☎(0-85)192-615. 1001320

SOKOWYŻYMACZKĘ, Olga Szpyt, Skupowo, Narewka. 1001081

TRYPTYK mosiężny, ☎613-781. 1001680

ZAGĘSZCZARKĘ spalinową, także uszkodzoną. ☎(0-85)611-828. 1001080

ZŁOM miedzi od 4,90/kg, złom aluminium od 2,20/kg, inne -zapewniam transport. ☎(0-86)78-44-14. ☎(0-90)285-165. 54591

ZMYWARKĘ, wyparzarkę gastronomiczną, -kupię, ☎521-391. 1000672

❐ SPRZEDAM

4 m.sześc. lipy, Kupryjanowicz, Klejniki 123. 1000929

AKORDEON 120, nowy. ☎612-771 (wieczorem). 1001744

BLOCZKI FUNDAMENTOWE, BLOCZKI Z BETONU KOMÓRKOWEGO, STYROPIAN, CEMENT, WAPNO -"PREFABET" ☎547-201. 1000360

BOAZERIA panelowa -producent, najtaniej. ☎(0-85)192-615. 57305

BOAZERIA różne długości, ☎437-513. 1001373

BRYKIET opałowy. ☎(0-85)197-699. 1001269

CHŁODZIARKO -zamrażarkę dwuletnią. Ełk ☎(0-87)10-99-69. 1001276

CYRKULARKĘ do cięcia kamienia, żuk blaszak -niedrogo! ☎(0-85)16-47-01. 1001415

CYRKULARKĘ do cięcia kamienia. ☎542-841. 1001478

CZĘŚCI audi 80 (1976), blacharkę, skrzynię biegów. ☎(0-85)543-034. 1001726

DT 75, 100 KM, koparka KM 251, przyczepa niskopodwoziowa. ☎(0-86)72-67-25. 1001534

DYMA 8, ☎538-612. 1001673

FIRMA "BATEX". Łódź, ☎(0-42) 33-11-03, ☎(0-42) 30-45-45 Oferuje: części zamienne do różnych typów maszyn szwalniczych. Oprzyrządowanie: łamówki, zwijacze, stopki. Chwytacze rotacyjne Hirose. Udzielamy rabatów. 57199

GŁOŚNIKI technics 2x200W, wzmacniacz optimus. ☎(0-85)183-154. 1001468

GRZEJNIKI żeliwne nowe. ☎(086)172-144. 100173

KOPARKĘ K-406 kołową. Suwałki, ☎(0-87)65-05-55. 1001166

KOPARKO-SPYCHARKĘ "Ostrówek" (1980). ☎(0-117)72-276 po 17.00. 1001427

KURY nioski, Skrybicze, ☎(0-85)415-140. 1000638

MASZYNY do produkcji makaronu. ☎(0-87)66-49-40. 1001168

MEBLE, lodówka, tanio. Białystok, ☎761-401. 1001764

MOZAIKA, agregat prądotwórczy, 2kW. ☎(0-878)180-10. 1001110

NACZEPA jednoosiowa 10 t, niemiecka, ☎555-777. 1000188

NYSĘ, dłużycę leśną, rozrzutnik 1-osiowy, motorower romet. ☎(085)30-51-19. 1001217

OKLEINIARKĘ wąskich boków. ☎(0-85)192-615. 53697

OLSZYNĘ 4 hektary. Grajewo, ☎(0-86)72-30-15. 1000484

PARKIET -producent, ☎753-662. 54765

PRZEWÓD sitowy, miękki 4x4, miedziany, 100m. ☎(0-85)543-034. 1001725

SILNIK 13 kW. ☎540-972. 1001582

SKUTERY wodne, polaris (1995) 750, yamaha (1992) 650, ☎(0-119)52-85. 1001116

SOKÓŁKA. Sprzedam grzejniki żeliwne. ☎(11)56-89. 1000759

SOLARIA, ☎(0-58) 46-27-16. 55359

SOLARIA. ☎(0-58)21-76-63. 56949

SPRZEDAM kserokopiarki, faksy, komputery używane i nowe, gwarancja, serwis. ☎(0-85)11-56-68. 1001068

STARE meble sprzedam. Suwałki ☎(0-87)66-74-87. 1000575

STÓŁ pingpongowy Orkan 2. ☎(086)160-109. u 100138

TANIO! lady chłodnicze, chłodziarki oszklone. ☎(0-89)54-10-132. 1000935

TELEKS siemens z monitorem i pamięcią dyskową, typ T1000S. ☎(0-878)51-22 do godz. 15.00. 1001399

TKANINA -elanobawełna 3 zł/mb, ☎616-644. 1000471

TOPOLE fi 1 metr. ☎(0-85)31-05-23. 1001580

TRAFO 630KVA, motoreduktor, minitokarka, ☎555-777. 1000166

UDZIAŁY radio taxi "Komfort". ☎612-309. 1001567

WAŁ do wózka "Bułgar" 3,5 tony -nowy. ☎(086)188-656. 100161

WÓZKI szynowe do drewna. ☎(0-878)180-10. 1001112

WÓZKI widłowe spalinowe 3,5 t, korowarkę do drewna, ☎189-111, ☎32-86-87. 1000981

ZACHODNIĄ pralkę automatyczną, 500,-, lodówkę ☎370,-. ☎(0-85)618-313. 1001727

❐ INNE

CYKLINIARKI, betoniarki, elektronarzędzia - wypożyczalnia. ☎(0-85)448-482. 1001237

KOOPERACJA

CYNKOWANIE wykonujemy. Korzeniowskiego 9. ☎(0-85)437-148. 1001408

Treść **ogłoszeń drobnych** z pięciu ostatnich numerów **GAZETY WSPÓŁCZESNEJ** poznasz dzwoniąc:
TAI 44-63-45 44-63-46 44-63-47
Telefoniczna Agencja Informacyjna działa od poniedziałku do piątku w godz. 9-18

TELEWIZJA

PROGRAM 1

6.00 Kawa czy herbata? – magazyn poranny
8.00 „W sieci" – serial komediowy prod. USA
8.22 Muzyczna Jedynka
8.30 Wiadomości
8.40 Zgadywanki muzyczne – program dla dzieci
9.05 Gimnastyka: Ping pong – magazyn
9.15 Mama i ja – program edukac.
9.30 Domowe przedszkole – progr. dla dzieci
9.55 Porozmawiajmy o dzieciach
10.00 „Milagros" – serial obycz. prod. włoskiej
10.50 Muzyczna Jedynka
11.10 Telezakupy
11.15 Szkoła zdrowia i urody
11.30 Sensacje XX wieku: „Szpieg świata"
12.00 Wiadomości
12.10 Agrobiznes – rolniczy magazyn informacyjny
12.20 Magazyn Notowań – Vademecum hodowcy niosek
12.50 Inwestor – magazyn
13.15 „Zagary": „Świat się pali. Czesław Miłosz"
13.45 Język filmu: „Światło"
14.00 Zgadnij, wykaż się!
14.05 „Świat ze słów" – magazyn literacki
14.40 „Arcydzieła": „Kurt Schwitters: Obraz Mertz 25A" – serial dok.
14.50 No problem – nauka języka angielskiego
15.00 Wiadomości
15.10 Ochroniarz – program public.
15.15 Program dnia
15.25 „Nieustraszeni" – serial prod. kanad.
15.50 Dla młodych widzów Pojutrze – magazyn harcerski
16.15 Król zwierząt – quiz dla dzieci
16.40 Czasy – katolicki mag. inf.
17.00 Teleexpress
17.25 „Moda na sukces" – serial prod. USA
18.00 Miliard w rozumie – teleturniej
18.25 Rachunek władzy – Ile zapłacimy za „darmowy" sprzęt dla szpitala?
19.00 Wieczorynka: „Muminki"
19.30 Wiadomości
20.10 „Zabójcy z autostrady" – film sensac. prod. USA
21.35 Anno Domini '96 – magazyn muzyczny
22.15 Agnieszka Holland na planie
22.30 W centrum uwagi – program public.
23.00 Pół godziny teatru – magazyn
23.30 Studio Sport – magazyn. Ligi polskie oraz mecze koszykówki Mazowszanka – Unicaja Malaga, FC Porto – Nobiles Azoty Włocławek
0.25 Wiadomości
0.40 „Papierowa gwiazda" – dramat obycz. prod. fińsko-szwedzkiej

PROGRAM 2

6.45 Kurs języka angielskiego – lekcja 28
7.00 Panorama
7.05 Sport telegram – przegląd najważniejszych wydarzeń sportowych
7.10 Poranny magazyn Dwójki – w tym: Dziennik krajowy
7.50 Akademia Zdrowia Dwójki – program sportowo-rekreacyjny – Audiotele: 0 70055666
8.00 Program lokalny
8.30 „Zwariowany tata" – serial komediowy prod. USA
9.00 Transmisja obrad Sejmu
W przerwie obrad ok. 13.00 Panorama
14.55 Powitanie
15.00 „Król dżungli"– serial anim. prod. USA
15.25 Akademia Zdrowia Dwójki – program sportowo-rekreacyjny. Audiotele: 0-70055666
15.35 Poszukiwanie prawdy – spotkanie z Olgierdem Łukaszewiczem
16.00 Panorama
16.10 Świat wokół nas – program public.
16.30 „5x5": Wygrajmy razem – teleturniej. Serwis informacyjny: 0-70035217
17.00 Seans filmowy
17.30 Program lokalny
18.00 Panorama
18.10 Obiektyw – program lokalny
18.35 Jeden z dziesięciu – teleturniej prowadzony przez Tadeusza Sznuka. Numer telefonu: 0-70075800
19.05 Ekspres reporterów – program pod redakcją Blanki Danilewicz
19.35 Po rozum do głowy – progr. dla młodzieży
20.00 „Zawał" (Diagnoza służby zdrowia)
21.00 Panorama
21.30 Sport telegram
21.40 Reporterzy Dwójki przedstawiają – Właściciel dusz
22.10 Karaoke – serial sensac. prod. ang.
23.15 Okna (Wiara)
24.00 Panorama
0.10 „Biografie... Roderick O'Conno podróż malarza" – film dok.

POLSAT

Informacje – 16.00, 18.45, 19.50, 22.00
6.00 „Central Park West" – serial prod. USA; 7.00 Poranek z Polsatem – Kraina budzików; 7.55 Poranne informacje; 8.00 Polityczne graffiti; 8.15 Klub Fitness Woman; 8.30 „Ufozaury" – ser. anim. dla dzieci; 9.00 „Drużyna A" – amerykański serial sensacyjny; 10.00 „Żar młodości" – kanad. ser. obycz.; 11.00 „Miasteczko Twin Peaks" – amerykański serial sensacyjny; 12.00 Disco Relax – program muzyczny; 13.00 Oskar – magazyn nowości filmowych; 13.30 Sztuka sprawiedliwości – magazyn prawniczy; 14.00 Kuba zaprasza; 14.30 Czas na naturę – magazyn medyczny; 15.00 Halo Gra!My; 15.20 Ye! Ye! Ye! – program muzyczny dla dzieci; 15.30 „Czarodziejka z księżyca" – serial anim. dla dzieci; 16.00 Informacje; 16.15 Link Journal – mag. mody; 16.45 Gwiazdy i rozgwiazdy: gra-zabawa (0-700-76-669); 17.10 Kalambury – program rozrywkowy; 17.40 „Skrzydła" – amerykański serial komediowy; 18.10 „Świat według Bundych" – amerykański serial komediowy; 18.40 Moim zdaniem – komentarz polityczny; 18.45 Informacje; 19.00 „MacGyver" – ameryk. ser. sensac.; 19.50 Losowanie LOTTO; 20.00 Film tygodnia: „Tekwar – nowe terytorium" – film science fiction prod. USA; 21.40 Reportaż; 22.00 Informacje i biznes informacje; 22.25 Polityczne graffiti – komentarz do najważniejszych wydarzeń dnia; 22.35 „Gliniarz i prokurator" – serial sensac. prod. USA; 23.30 Na każdy temat – talk show; 0.30 „Żar młodości" – kanad. serial obycz.

TV POLONIA

7.00 Panorama; 7.05 Sport telegram; 7.15 Muzyczne małe co nieco z...: Anna Maria Jopek; 7.40 Przebój za przebojem – program rozrywkowy; 8.10 „Dziennik Telewizyjny" – program satyryczny Jacka Fedorowicza; 8.20 Ocalić od zapomnienia: By trwały nadal – program Zofii Haloty; 8.30 Wiadomości; 9.00 „Detektywi na wakacjach" – serial dla młodzieży; 9.30 Historia – współczesność: „Obóz Zjednoczenia Narodowego"; 10.00 „Dorastanie" – serial prod. polskiej; 11.00 Rozmowy, rozmówki: Moje spotkania – program Janusza Zakrzeńskiego z udziałem Władysława Bartoszewskiego cz. I (powt); 11.35 „Polska piosenka: „Ludzie, zjawiska, epizody"; 12.00 Wiadomości; 12.15 „Doktor Murek" – serial prod. polskiej; 13.15 „Żywcem pogrzebany" – film dok.; 13.40 Chałtury – koncert zespołu Elektryczne Gitary; 14.10 Opole '96 – Kasia Kowalska; 14.30 Rozmowa dnia; 15.00 Panorama; 15.20 Omówienie programu dnia; 15.30 Zagary – program Radosława Okulicz-Kozaryna; 16.00 Kowalski i Schmidt; 16.30 „Auto-Moto-Klub" – magazyn sportów motorowych; 17.00 Teleexpress; 17.15 Polskie ABC – program dla dzieci; 17.45 „Krzyżówka Szczęścia" – teleturniej; 18.15 Sport z Satelity: Liga Mistrzów w siatkówce Kazimierz Sosnowiec – Salonit Anhovo; 19.40 Dobranocka: „Bajki z mchu i paproci"; 20.00 Wiadomości; 20.30 „Legenda Tatr" – film fab. prod. polskiej; 22.30 Panorama; 23.00 Ze sztuką na TY: Kult kina; 23.20 Kultura duchowa narodu: Pamiętnik teatralny; 24.00 „Uprawiałem malarstwo" – film dok.; 0.30 „Auto – Moto – Klub" – magazyn sportów motorowych; 0.50 Panorama; 1.00 Sport z satelity; 2.30 Kowalski i Schmidt; 3.00 „W centrum uwagi" – program public.; 3.30 „Legenda Tatr" – film fab. prod. polskiej; 5.30 „Krzyżówka Szczęścia" – teleturniej; 6.00 Ze sztuką na TY; 6.20 Kultura duchowa narodu

RTL 7

7.00 Siódemka zaprasza; 7.15 Teleshopping; 7.50 Przeboje do nucenia; 8.00 Siódemka dzieciom: Superpies, Iznogoud – seriale animowane; 8.50 Autostrada do nieba – serial familijny; 9.40 Muzyka w Siódemce; 14.25 Polskie seriale animowane: Bolek i Lolek, Reksio; 14.45 Teleshopping; 15.10 Gram w Siódemkę, Siódmy cud... – program muzyczny Magdy Bem; 15.55 Siódemka dzieciom: Superpies, Iznogoud – seriale animowane; 16.50 Świat pana trenera – serial komediowy; 17.15 Gram w Siódemkę, Siódmy cud... – program muzyczny Magdy Bem; 18.00 Autostrada do nieba – sierial obyczajowy; 18.50 Polskie seriale animowane: Bolek i Lolek, Reksio; 19.15 7 minut – wydarzenia dnia – progr. informacyjny; 19.25 Świat pana trenera – serial komediowy; 19.50 Prognoza pogody; 19.55 KOP – Komentarz Okropnie Poważny; 20.00 Robin Hood – serial przygodowy; 20.55 Sądy, przesądy – talk show; 21.55 7 minut – wydarzenia dnia – program informacyjny; 22.05 „Steven Spielberg przedstawia: Niesamowite historie" – serial SF; 22.30 Alfred Hitchcock przedstawia – serial kryminalny; 22.55 Robin Hood – serial; 23.50 Steven Spielberg przedstawia „Niesamowite historie" – serial fantastycznonaukowy; 0.20 Alfred Hitchcock przedstawia – serial kryminalny; 0.45 Gram w Siódemkę, Siódmy cud... – program muzyczny Magdy Bem

EUROSPORT

8.30 Lekkoatletyka: Halowy mityng w Lievin; 10.00 Łyżwiarstwo szybkie: MŚ w Wieloboju w Nagano; 12.00 Piłka nożna: Legendy mistrzostw świata; 13.00 Boks: Portret Roya Jonesa Jr; 13.30 Magazyn narciarski; 14.00 Slam – mag. koszykarski; 14.30 X-zone – mag.; 15.00 Tenis ziemny: Turniej ATP w Antwerpii; 18.00 Tenis ziemny: Turniej WTA w Hanowerze; 19.00 Magazyn sportów motorowych; 20.00 Tenis ziemny: Turniej ATP w Antwerpii; 22.00 Rzutki: Zawody w Augsburgu; 23.00 Automobilizm: Wyścigi dragsterów; 23.30 Magazyn tenisowy; 24.00 Tenis ziemny: Turniej WTA w Hanowerze

ATV

12.00 ATV Smyk – blok programów dla dzieci; 14.00 Super ATV – blok programów muz.; 15.00 Noce i dnie – serial; 16.00 ATV Smyk – blok programów dla dzieci; 17.00 Super ATV – blok programów muz.; 18.00 Potęga miłości – serial; 19.00 Mega Dance – mag. muz.; 19.30 Zakupy w ATV; 20.00 New York News – serial sensac. USA; 21.00 Super ATV – blok progr. muz.; 22.00 ATV Kino – blok filmowy: Czyżbym poślubił mamusię? – kom. USA; 23.30 To jest kino – mag. filmowy; 24.00 Cafe American – serial komed.; 0.30 Piękna i Bestia – serial obycz.; 1.30 Jak powstał świat

TEATRY • KINA

Teatr Dramatyczny im. Al. Węgierki w Białymstoku – „Cud na Greenpoincie" (Duża Scena), godz. 10.00, „Królewski Błazen" (Kieszeń sceniczna), godz. 18.00.
Białostocki Teatr Lalek – nieczynny.
Teatr Lalek w Łomży – „Kot w butach" (Siedziba), godz. 10.00.

KINA W BIAŁYMSTOKU

„POKÓJ" – „Kosmiczny mecz" (USA, b.o. – dubbing), godz. 10.30, 12.30, 14.30, 16.15, 18.30, 20.15, „Maksimum ryzyka" (USA, l. 15), godz. 12.00, 14.00, 16.00, 18.00, 20.00.
„TON" – „Nocne graffiti" (pol., l. 12), godz. 9.30, 16.15, 18.00, „Czułe słówka. Ciąg dalszy" (USA, l. 15), godz. 11.15, 13.45, 19.45.
„FORUM" – „Crash" (USA, l. 18), godz. 14.00, 18.00, „Wyspa dr Moreau" (USA, l. 15), godz. 16.00, 20.00.
„SYRENA" – „American Buffalo" (USA, l. 15), godz. 14.00, 18.00, „Michael Collins" (USA, l. 15), godz. 15.45, 19.45.

KINA W WOJEWÓDZTWACH

BIAŁOSTOCKIM
Bielsk Podlaski „Znicz" – „Ostatni sprawiedliwy" (USA, l. 15), „Szalona odwaga" (USA, l. 15).
Drohiczyn „Daniel" – „Trainspotting" (ang., l. 15).
Siemiatycze „Chrobry" – „Ucieczka z Los Angeles" (USA, l. 15), „Dzwonnik z Notre Dame" (USA, b.o.).
Sokółka „Sokół" – „Jak pies z kotem" (USA, l. 15).

ŁOMŻYŃSKIM
Łomża „Millenium" – „Przygoda na Alasce" (USA, b.o.), godz. 11.00, 16.00, „Okup" (USA, l.15), godz. 18.00, 20.00.
Kolno „Wrzos" – „Diabolique" (USA, l. 15).

SUWALSKIM
Suwałki „Bałtyk" – „Matylda" (USA, b.o.), „Zagniewani młodociani" (USA, l. 15).
Augustów „Iskra" – „FAN" (USA, l. 15).
Ełk „Polonia" – „Okup" (USA, l. 15), „Dzieciaki" (USA, l. 18).
Giżycko „Fala" – „Czas zabijania" (USA, l. 15), „Nawiedzony" (USA, l. 15).
Pisz „Stolica" – „Tunel" (USA, l. 15), „Świąteczna gorączka" (USA, b.o.).
Węgorzewo „Mewa" – „Jack" (USA, l. 15).

W RAZIE WYPADKU

Policja – tel. 997
Straż Pożarna – tel. 998
Pogotowie Gazowe – tel. 992
Pogotowie Ciepłownicze – tel. 993
Pogotowie Elektryczne – tel. 991
Pogotowie Techniczne Wodociągów – tel. 994
Informacja o usługach – tel. 951
Bank Informacji Gospodarczych – tel. 517-471.
Telefoniczna Agencja Informacyjna – tel. 44-63-45 (7)
Pomoc drogowa – tel. 96-37

SŁUŻBA ZDROWIA

W BIAŁYMSTOKU
Pogotowie Ratunkowe, ul. Poleska 89, tel. biura wezwań 970, 999, 524-192.
Informacja Pogotowia tel. 422-222.
Ambulatorium Pogotowia, ul. Poleska 89
– Pediatryczne – czynne w dni robocze w godz. 19-7, w wolne soboty w godz. 15-7, w niedziele i święta w godz. 7-7.
– Internistyczne – czynne codziennie przez całą dobę.
– Stomatologiczne – czynne w dni robocze w godz. 19-7, w wolne soboty w godz. 15-7, w niedziele i święta w godz. 7-7.
Gabinety zabiegowe:
– Internistyczny dla dorosłych – czynny codziennie przez całą dobę.
Gabinet dla dzieci czynny w dni robocze w godz. 19-7, w wolne soboty w godz. 15-7, w niedziele i święta 7-7.
Ambulatorium Chirurgiczne dla dorosłych, ul. I. Białówny 11, tel.42-40-41.
Ambulatorium Chirurgii Dziecięcej, ul. Wołodyjowskiego 3a, tel. 42-59-60.
„Hospicjum" Dom Opatrzności Bożej, ul. Świętojańska 1c, tel. 415-607 – czynny przez całą dobę.
„Hospicjum Domowe", ul. Piotrkowska 2, tel. 421-000, godz. 15.00-17.00 (w dni robocze).

APTEKA (ostry dyżur)
ul. Malmeda 12, tel. 327-529, ul. Poleska 89, tel. 522-111, ul. Mickiewicza 27, tel. 323-024.

SZPITALE
DYŻURY CODZIENNE
Woj. Szpital Zespolony im. J. Śniadeckiego, ul. M. Skłodowskiej-Curie 25, tel. 42-16-21 do 26, 42-70-41– dyżuruje **rehabilitacja** oraz **oddziały dziecięce: chirurgia, reanimacja, laryngologia.**
Woj. Szpital Specjalistyczny im. K. Dłuskiego, ul. Żurawia 14 do godz. 15 tel. 327-570, 327-694, po godz. 15 tel. 323-593 dyżurują **oddziały: choroby płuc dzieci, sztucznej nerki, zakaźny dorosłych.**
Specjalistyczny Dermatologiczny ZOZ, ul. św. Rocha 3, tel. 42-53-01, 42-02-08.
Regionalny Szpital Onkologiczny, ul. Ogrodowa 12, tel. 320-116.

OSTRE DYŻURY
W DNIU 19 II 1997 r.
CHIRURGIA, REANIMACJA; WEWNĘTRZNY, LARYNGOLOGIA, OKULISTYKA, NEUROLOGIA – Państwowy Szpital Kliniczny im. J. Sztachelskiego, ul. M.Skłodowskiej-Curie 24, tel. 42-24-31 do 39, 42-36-13 do 16.
POŁOŻNICTWO z GINEKOLOGIĄ – Woj. Szpital Zespolony im. J. Śniadeckiego, ul. Warszawska 15, tel. 327-100. **ODDZIAŁ GRUŹLICY, ZAKAŹNY DZIECIĘCY** – Woj. Szpital Specjalistyczny im. K. Dłuskiego, ul. Żurawia 14 do godz. 15 tel. 327-570, 327-694, po godz. 15 tel. 323-593.
DZIECIĘCY WEWNĘTRZNY + NEUROLOGIA – Dziecięcy Szpital Kliniczny, ul. Waszyngtona 17, tel. 42-40-31.

W ŁOMŻY
Pogotowie Ratunkowe – tel. 999 oraz 16-38-55.
Pogotowie Chirurgiczne – Szosa Zambrowska 1/27 – czynne przez całą dobę.
Woj. Szpital Zespolony, ul. M. Skłodowskiej-Curie 1, tel. 16-24-01.
Apteka (ostry dyżur), ul. Dworna 35, tel. 16-32-44.

W SUWAŁKACH
Pogotowie Ratunkowe – tel. 999
Woj. Szpital Zespolony, ul. Szpitalna 60, tel. 67-25-46.
Szpital Miejski Zespołu Opieki Zdrowotnej, ul. Kościuszki 101, tel. 66-22-41.
Apteka Prywatna (ostry dyżur), ul. Gałaja 4, tel. 66-49-32.

TELEFONY ZAUFANIA

Białystok – tel. 988, czynny codziennie w godz.18-4.
Białystok – Telefon zaufania dla kobiet w ciąży i rodzin – 32-22-22.
Łomża – tel. 988, czynny w poniedziałki, środy i piątki w godz. 16.30 - 21.30.
Łomża – Telefon zaufania dla kobiet 16-45-53, poniedziałek, czwartek, godz. 21-24.
Suwałki – tel. 988, 67-49-41, czynne codziennie (oprócz sobót, niedziel i świąt) w godz. 18-6.

RADIO

PROGRAM I

Wiadomości co godzinę
0.07 Kalendarz radiowy; 0.12 Lista polskich przebojów; 0.17-3.00 Radio nocą: Wędrówki muzyczne. Od śpiewnika polskiego do kaszubskiego – gość Katarzyna Gaertner – prow. K. Pacuda; 0.58 Prognoza pogody dla rybaków; 2.55 Myśli na dobry dzień; 3.05 i 4.05 Muzyka przed świtem – aud. A. Arendt; 3.45 Muzyczny arsenał; 4.50 Muzyczne wycinanki; 5.07 Niezapomniane melodie; 5.20 Poranne rozmaitości rolnicze; 5.48 Gimnastyka poranna; 5.58-8.30 **SYGNAŁY DNIA**; 6.28 Prognoza pogody dla rybaków; 6.32 Przegląd prasy; 6.33 Informacje sportowe; 6.35 Informacje o przejściach granicznych; 6.57 Eko-Radio; 7.00 Dziennik poranny – I wydanie; 7.45 KOS – konkurs; 7.55 Komunikaty: gazowe, losowe; 8.00 Dziennik poranny – II wydanie; 8.30 Radio Biznes; 9.05-11.00 **CZTERY PORY ROKU**; 9.12 i 10.06 Eko-Radio – oprac. A. Zalewskiego; 10.31 Lektury Jedynki: Eliza Orzeszkowa „Nad Niemnem" – czyta Stanisław Zaczyk; 11.07 Szkoda gadać; 11.30 Śpiewają aktorzy – oprac. V. Lewandowskiej; 11.40 Rolnicza antena; 11.55 Komunikaty; 12.00 Sygnał czasu i hejnał z wieży mariackiej z Krakowa; 12.06 Z kraju i ze świata – mag.; 12.28-16.00 Pasmo „...po hejnale"– prow. R. Jakubowski, w tym: Komunikaty: losowe, prognoza pogody dla rybaków; 12.30, 13.30, 14.30, 15.30 Radio kierowców; 14.10 Czas felietonisty; 15.58 Informacje o programie; 16.00 Dziennik popołudniowy; 16.12 Aktualności; 16.45 Dziennik Radia Watykańskiego; 17.05-19.00 Przegląd dnia... pięć po...., w tym: Lista polskich przebojów; 19.00 Z kraju i ze świata – mag.; 19.27 Prognoza pogody dla rybaków; 19.30 Radio dzieciom: „Gość z Pocieszek" – słuch. Grzegorza Miecugowa; 20.05 Komunikaty: gazowe, losowe, inf. o programie; 20.10 Echo – aud. J. Mróz; 20.30 W pracowniach polskich uczonych – aud. D. Truszczak; 20.40 Audycja muzyczna; 20.50 Lektury Jedynki: Krystyna Kolińska „Orzeszkowa, złote ptaki i terroryści"; 21.05 Komunikaty Totalizatora Sportowego; 21.06 Kronika sportowa; 21.30 Muzyka i aktualności; 22.00 Wydarzenia dnia; 22.10 Komentarz dnia; 22.20 Cztery pory roku – wydanie wieczorne, w tym: Poezja z ducha muzyki poczęta; 23.05 Encyklopedia wielkich głosów – aud. E. i J. Łętowskich; 23.55 Myśli pod koniec dnia

PROGRAM III

0.05-6.00 Trójka pod księżycem; 0.05-2.00 Radio Retro; 4.30 Lektura na bezsenność: Bohumil Hrabal „Sprzedam dom, w którym już nie chcę mieszkać" – oprac. Haliny Szopskiej; 6.00-9.00 Zapraszamy do Trójki; 7.07 i 8.05 Sport w Trójce; 8.10 Salon Polityczny Moniki Olejnik; 8.45 Business News; 9.00-11.00 Każdy gra inaczej – prow. P. Kaczkowski; 9.15 PPR – Poranna Porcja Rozrywki; 9.30 Informator ekonomiczny; 10.10 PPR – Przedpołudniowa Porcja Rozrywki; 10.30 Aktualia kulturalne; 11.10 Puls Trójki – prow. B. Michniewicz; 11.55 Giełda Papierów Wartościowych; 12.05 W tonacji Trójki – prow. P. Kaczkowski; 13.05-16.00 Trójka na dwa głosy; 13.15 Powtórka z rozrywki; 14.15 Muzyczna poczta UKF (1); 14.30 Lektury Trójki: Danilo Kič „Ogród, popiół" – oprac. Katarzyny Łopaciuk; 14.40 Nowości muzyczne; 14.58 Komunikat o sytuacji na przejściach granicznych; 15.05 Sport w Trójce; 15.30 Bliżej Ziemi – fel. ekolog.; 15.35 Muzyczna poczta UKF (2); 16.00-19.00 Zapraszamy do Trójki; 18.05 Sport w Trójce; 19.05 BRUM – aud. P. Klatta; 20.05 Książka tygodnia: „Ja, Phoolan Devi, królowa bandytów" – wspomnienia – oprac. I. Wiśniewskiej i B. Marcinik; 20.15 Puls jazzu – aud. P. Brodowskiego; 21.05 Klub Trójki: Klub Ludzi Ciekawych Wszystkiego – prow. H. M. Giza; 22.05 Sport w Trójce; 22.10 Międzynarodowy Rok Mozartowski – suplement muzyczny – aud. M. Pęcińskiej; 23.00 To był dzień; 23.30 Bluesełka – aud. S. Wierzcholskiego

RADIO BIAŁYSTOK

72,8 99,4 MHz
Giżycko 99,6 MHz
Suwałki 72,68 98,6 MHz
PROGRAM REGIONALNY
Wiadomości Radia Białystok co godzinę; Wiadomości w skrócie: 5.30, 6.30, 7.30, 8.30, 14.30, 15.30; **Przegląd prasy**: 5.16, 6.22; **O tym się mówi**: 6.16, 6.45, 7.15, 7.40; **Informacje z przejść granicznych**: 5.45, 7.39, 8.53, 12.55, 16.08; **Regionalne notowania walutowe**: 8.39, 11.08, 14.18; **Wiadomości z giełdy:** 14.18
5.00 FAKTY I MUZYKA (wiadomości co 30 min) – prow. B. Bojaryn; **9.10 SPOTKANIA** – prow. W. Grzechowiak; 9.12 Horoskop; 9.40 „W starym piecu diabeł pali" – pow. Ingrid Noll; 11.53 English? No problem; 12.15 Co tam panie w polityce?; 13.08 „W drodze" – rep. G. Walczak (powt.); 13.35 Muzyczny telefon; **14.00 FAKTY I MUZYKA** (wiadomości co 30 min) – prow. D. Niebrzydowska; 16.15 Zadzwoń do nas: **442-222** – prow. L. Marek; 18.10 Konkurs Radia Białystok; 18.30 Ukraińska Dumka – przyg. E. Ryżyk; 18.45 Pod znakiem Pogoni – aud. W. Prochowicza; 19.05 Na czwórce – magazyn dla kierowców – aud. A. Jarosza; 19.35 Czas melomana – aud. M. Gajl; 20.05 Moto Radio; 20.10 **MIXER** – muzyka dla wszystkich – oprac. P. Łęgowski; 22.00 Reflektorem po świecie – program BBC; 23.05 **NOCNA ORKIESTRA RADIA BIAŁYSTOK** – prow. Sławomir Sokołowski

RADIO Zet

65,99, 107,3 MHz
Giżycko 104,0 MHz
Suwałki 101,4 MHz
Wiadomości co godzinę całą dobę; Wiadomości co pół godziny: 5.00-18.00; Wiadomości co kwadrans: 6.00-9.00; Wiadomości sportowe: 6.00, 6.30, 7.00, 7.30, 8.00, 8.30, 9.00, 14.00, 17.00, 18.00, 20.00; Prognoza pogody: 5.00, 6.00, 6.30, 7.00, 7.30, 8.00, 8.30, 9.00, 9.30, 10.00, 11.00, 12.00, 14.00, 15.00, 16.00, 17.00, 18.00, 20.00, 22.00, 23.00; Wiadomości giełdowe: 11.57, 13.06
4.00-6.00 Świt z Radiem Zet; 6.00-9.00 Poranek z Radiem Zet; 7.55 Żart Janusza Weissa; 8.15 Gość Radia Zet; 9.40 Horoskop Dnia – Wojciech Jóźwiak; 9.50 Ciekawostki Krecika; 12.00 Wiadomości w południe – Małgorzata Łaszcz; 12.50 U Konopa na kanapie – progr. Pawła Konopczyńskiego; 13.20 „Dzwonię do Pani... Pana" – program Janusza Weissa; 14.15 **Magazyn reporterów**; 15.00 Wydarzenia dnia – Rafał Domański; 15.50 Technokret; 16.10 Mniej więcej serio – progr. Karoliny Korwin Piotrowskiej i Wojtka Jagielskiego; 17.50 Ciekawostki Krecika; 18.00 **Świat o szóstej** – progr. Darka Klimczaka; 19.05 Komputerowa Lista Przebojów Radia Zet – tel. **0-700-73-000**; 21.05 Klub Radia Zet – zaprasza Rafał Sławoń; 24.00 Noc z Radiem Zet

RADIO AKADERA

FM 71,24
Serwis informacyjny: 0.00, 6.00, 7.00, 8.00, 9.00, 10.00, 11.00, 12.00, 13.00, 14.00, 15.00, 16.00, 17.00, 18.00, 19.00, 20.00, 21.00, 22.00, 23.00; Ogłoszenia: **od 7.15 do 20.15 co godzinę (tel. 422-415)**
6.05-10.00 Prezentuje Robert Baran; 6.15 Przegląd prasy lokalnej; 6.30 Informacje lokalne, komunikaty; 6.50 Halo, granica!; 7.30 Serwis lokalny; 7.45 Przegląd prasy lokalnej; 8.20 Muzyczny à propos; 8.30 Informacje lokalne, komunikaty, sytuacja na przejściach granicznych, noc na służbie, kursy walut; 9.10 Horoskop; 9.30 Informacje lokalne, komunikaty, kursy walut, propozycje kulturalne na dziś; 9.45 Porady Prawnika; 10.00-15.00 Prezentuje Krzysztof Sadowski; 10.30 Konkurs I (tel. 422-414); 11.30 Konkurs II; 12.05 Serwis lokalny, komunikaty, informacje z przejść granicznych (nowe); 12.30 Aktualności; 13.10 Horoskop; 13.30 Aktualności; 13.45 Notowania Giełdy Papierów Wartościowych, kursy walut; 15.00-20.00 Prezentuje Wojciech Kujałowicz; 15.30 Konkurs I (422-414); 16.30 Serwis lokalny, kursy walut, informacje z przejść granicznych, propozycje kulturalne na dziś; 16.45 Porady prawnika; 17.10 Horoskop; 17.30 Konkurs II (tel. 422-414); 18.30 Aktualności; 19.30 Muzyczny Top Radia Akadera (głosowanie): 20.00-21.00 Szafa gra; 21.00-22.00 ... muzyki od Metra; 22.00-24.00 Prezentuje DJ Hrynio; 0.05-6.00 Nocny odlot

RADIO RMF/FM

Białystok 91,1 MHz
Łomża 91,5 MHz
Suwałki 89,0 MHz
Wiadomości co godzinę 9.45-4.45; Wiadomości co pół godziny: 5.15-8.45; Programy lokalne: 10.15, 11.15, 12.15, 13.15, 14.15, 18.15, 19.15
Traffiki: 6.30, 7.00, 7.30, 8.00, 8.30, 9.00, 15.00, 15.30, 16.00, 16.30, 17.00, 17.30
5.00-9.00 Ni w pięć, ni w dziewięć – budzą Tadeusz Sołtys i Michał Kubik, w tym: 6.35 Poranny toster; 8.05 Rozmófki; 8.35 Nowości motoryzacyjne; 9.00-12.00 Metzoforte – rozgrywa Piotr Metz, w tym: 9.35 Trzy karty; 9.50 Rockowy kalendarz; 12.00-15.00 Gdzie diabeł nie może... – tam Grażyna Bekier i Ewa Drzyzga; 15.00-18.00 Radio Svoboda – wyzwala Marcin Jędrych, w tym: 15.35 Wiódł ślepy kulawego; 16.35 Konkurs filmowy; 18.00-20.00 Wasza muzyka... spełniają Mirosław Golański i Jacek Niemczyk, w tym: 18.30 Haapy hours; 19.00 Rosyjska ruletka; 19.30 Szafa grająca; 20.00-22.00 Radio Muzyka Fakty – informuje Marcin Wrona, w tym: 20.05 Wydarzenia dnia; 21.15 Spory i polemiki; 21.50 Graffiti; 22.00-24.00 O zmRocku – ściemnia Dariusz Maciborek, w tym: 22.30 Konkurs 10,5; 23.00 Rockowy kalendarz; 24.00-1.00 Numer 0-800-33-800 – odbierają Kasia Wolska i Brian Scott; 1.00-5.00 Lunatycy i cykliści – nie śpią Stanisław Smólka i Maciej Wójcik

RADIO MARYJA

Białystok 67,55 104,7 MHz
Ełk 102,60 MHz
Łomża 104,00 MHz
Suwałki 107,90 MHz
Wiadomości: 2.00, 4.00, 5.00, 6.25, 8.25, 10.25, 12.25, 14.25, 18.25, 19.25
5.45 Rozpoczęcie programu; 6.00 Anioł Pański, Jutrznia; 6.30 Różaniec; 7.00 Msza św.; 7.45 W Rodzinie RADIA MARYJA; 8.00 Godzinki ku czci Niepokalanego Poczęcia NMP; 8.30 Katecheza z rozmowami telefonicznymi; 9.30 Czas pieśni; 9.50 Mogę, chcę pomóc; 10.00 Audycja dla dzieci; 10.30 Porady; 11.00 W Rodzinie RADIA MARYJA; 11.45 Medytacja; 12.00 Anioł Pański; 12.10 Spotkanie z Biblią; 12.30 Różaniec; 13.15 Radiogazeta; 13.45 Literatura; 14.00 Modlitwa Popołudniowa z Liturgii Godzin; 14.15 Czas dobrych nowin; 14.30 Mogę, chcę pomóc; 14.40 Muzyka mistrzów; 15.00 Koronka do Bożego Miłosierdzia; 15.15 Rozmowy nie dokończone; 16.00 W Rodzinie RADIA MARYJA; 16.15 Serwis informacyjny Radia Watykańskiego; 16.30 Telefoniczny koncert życzeń; 17.00 Katecheza z rozmowami telefonicznymi; 18.00 Anioł Pański, Nieszpory; 18.30 W nurcie nauczania Ojca Świętego Jana Pawła II; 18.55 Spróbuj pomyśleć; 19.00 Audycja dla młodzieży; 19.30 Audycja dla dzieci; 19.45 Modlitwy dzieci; 20.00 Audycja Radia Watykańskiego; 20.20 Różaniec; 21.00 Apel Jasnogórski; 21.15 Rozmowy nie dokończone; 23.30 Kompleta; 23.45 Medytacja; 0.00 Rozpoczęcie programu nocnego; 0.15 Katecheza (powt.); 1.30 W nurcie nauczania Ojca Świętego Jana Pawła II; 2.10 Lektura (powt.); 2.30 Porady (powt.); 3.00 Serwis Radia Watykańskiego (powt.); 3.25 Spotkania z Biblią (powt.); 3.40 Audycja Radia Watykańskiego (powt.); 4.40 Muzyka mistrzów (powt.); 5.05 Radiogazeta; 5.20 Godzinki ku czci Niepokalanego Poczęcia NMP; 5.45 Rozpoczęcie programu dziennego

XI halowa liga w piłce nożnej NSZZ „Solidarność"

Zawisza ściga lidera

W ubiegły weekend w hali Jagiellonii przy ul. Jurowieckiej futboliści grający w XI halowej lidze w piłce nożnej NSZZ „Solidarność" rozegrali mecze 15. i 16. kolejki. Największe niespodzianki zdarzyły się w czasie sobotniej kolejki.

Największą sprawili piłkarze Fast, którzy zafundowali zimny prysznic wiceliderowi Społem. Faworyci wyraźnie zlekceważyli rywali i zaledwie zremisowali 1:1. Strata punktów z zespołem Fast kosztowała Społem utratę 2. pozycji w tabeli.

Kilka godzin później gorzką pigułkę musiała przełknąć drużyna OPPMs. Reprezentacja Zakładów Mięsnych przegrała, po wyrównanym pojedynku, z zespołem Solidarność Społem 2:3. W niedzielę zaś OPPMs uległo pechowo piłkarzom Policji 0:1 i spadło aż na 5. lokatę.

Bez problemów radzą sobie natomiast drużyny Wersalu Podlaskiego i Zawiszy. Ta pierwsza drużyna, wspomagana dopingiem prezesów firmy, pewnie wygrała dwa mecze (5:0 z Invest Bankiem i 6:2 z Jaroszówką) i nadal zajmuje pierwsze miejsce w tabeli. Zawisza także dwukrotnie wygrał (4:0 z Orlikami oraz 6:0 z Andrzejewskim) i jest wiceliderem. Zanosi się więc na pasjonującą rywalizację tych dwóch zespołów. Wersal wprawdzie ma pięciopunktową przewagę, ale pozostali mu trudni rywale m.in. Policja i OPPMs. Każda kolejność jest więc jeszcze możliwa.

Pierwsze zwycięstwo odniosła drużyna MTC, która w niedzielny wieczór pokonała Legę Oldboje 5:4. Pomimo zwycięstwa, MTC nadal zamyka tabelę.

Wyniki 15. kolejki: Niagara – Lega 2:3, Biawar – HSD 1:10, Andrzejewski – Browarek 3:0, Orliki – Zawisza 0:4, Fasty – Społem 1:1, Dalen – ZUS 3:3, Wersal Podlaski – Invest Bank 5:0, Eldom – Jaroszówka 1:2, EBO – Straż Pożarna 2:6, OPPMs – Solidarność Społem 2:3, Policja – MTC sc 9:4.

Wyniki 16. kolejki: Policja – OPPMs 1:0, Solidarność Społem – EBO 3:5, Straż Pożarna – Eldom 3:2, Jaroszówka – Wersal Podlaski 2:6, Invest Bank – Dalen 1:3, ZUS – Fasty 1:2, Społem – Orliki 7:1, Zawisza – Andrzejewski 6:0, Browarek – Biawar 7:5, HSD – Niagara 3:1, MTC sc – Lega Oldboje 5:4.

Tabela po 16. kolejkach.

1. Wersal Podlaski	16	43	90:20
2. Zawisza	16	38	86:28
3. Społem	16	37	74:26
4. Policja	16	36	67:27
5. OPPMs	16	33	65:31
6. Solidarność Społem	16	32	49:34
7. Straż Pożarna	16	31	78:52
8. HSD	16	31	60:39
9. EBO	16	28	55:45
10. Dalen	16	24	39:54
11. Niagara	16	23	63:33
12. Andrzejewski	16	22	50:48
13. Jaroszówka	16	21	36:49
14. Eldom	16	20	41:44
15. Fasty	16	20	25:51
16. Lega Oldboje	16	18	39:48
17. Invest Bank	16	16	35:70
18. Orliki	16	15	40:69
19. Biawar	16	10	24:83
20. Browarek	16	5	36:54
21. ZUS	16	5	30:86
22. MTC sc.	16	4	33:97

Najlepsi strzelcy: Dariusz Petruk – 39 bramek, Sławomir Jabłoński – 33, Mariusz Biskup – 27, Andrzej Sacharewicz – 19.

(S)

Ligowcy przed sezonem

Pełną parą idą już przygotowania naszych piłkarskich ligowców do rundy wiosennej sezonu 1996/97.

Lider mazursko-warszawskiej trzeciej ligi Jagiellonia Białystok zmierzyła się w ubiegłą sobotę w Bielsku Podlaskim z IV-ligowym KP Wasilków. Sparring ten rozstrzygnęli na swoją korzyść wasilkowianie wygrywając 2:1 (0:0). **Bramki strzelili**: Jacek Bayer (81 i 89) – dla KP oraz Manelski (84) – dla Jagiellonii.

Oto wyjściowe składy obu zespołów:

KP: Borowski – Ostaszewski, Milewski, Jarończyk, Jurczak, Grzanka, Sańczyk, Purzycki, Woroniecki, J. Bayer, Wrona. Trener: Cezary Łaski.

JAGIELLONIA: Dymek – Michaluk, Manelski, Surynowicz, Krasucki, Sobolewski, Prokop, Lubczyński, Z. Szugzda, Kisielewski, Giedrojć. Trener: Andrzej Kaczewski.

W Warszawie przebywali piłkarze Hetmana Białystok (wicelider mazursko-warszawskiej III ligi), którzy brali udział w międzynarodowym turnieju o Puchar Burmistrza Bielan. Ich rywalami były zespoły Żalgirisu Wilno (litewska I liga), Hutnika Warszawa oraz Olimpii Warszawa (obie III liga mazursko-warszawska).

W półfinałowym meczu Hetman pokonał Hutnika Warszawa 3:1. Bramki strzelili: Sazonowicz – 2, Stryżko – dla Hetmana oraz Kucharczyk – dla Hutnika. W drugiej grze 1/2 finału Żalgiris wygrał z Olimpią Warszawa 2:0.

Mecz o trzecie miejsce pomiędzy zespołami Olimpii i Hutnika zakończył się zwycięstwem tych pierwszych 2:0. Bramki strzelili: Wiśniewski oraz Makuch.

Interesujący przebieg miało spotkanie finałowe. Podopieczni Mirosława Mojsiuszki po golu Andrzeja Sazonowicza objęli prowadzenie i utrzymywali je aż do 88 min. Wtedy jednak Litwini wyrównali. O zwycięstwie w turnieju decydowały więc rzuty karne. Te lepiej egzekwowali białostoczanie (3:1) i ostatecznie zostali triumfatorami turnieju.

W zespole Hetmana występowali: Łuksza – Wiński, Lisowski, Wiśniewski, Nos, Matejko, D. Bayer, Stryżko, Bytautas, Sazonowicz, J. Szugzda, Markow, Wojtkowski.

Czwartoligowi piłkarze Wigier Suwałki brali udział, obok trzech innych zespołów, w turnieju „Wyzwolenia Bartoszyc". W końcowej klasyfikcji uplasowali się na 3. miejscu.

Oto wyniki jakie zanotowali suwalczanie: ze Stomilem II Olsztyn 1:0 (bramka: Omilianowicz), z Gwardią Szczytno 0:1, z Victorią Bartoszyce 0:0.

Za najlepszego bramkarza imprezy uznano Wojciecha Kowalewskiego.

Dzień wcześniej (15.02) w Dobrym Mieście Wigry zmierzyły się z miejscową Warfamą Rolimpex i bezbramkowo zremisowały oraz pokonały 2:1 Tęczę Biskupiec (bramki: Dębkowski i Szarnecki).

Dzisiaj, 19 bm., o godz. 15.00 na stadionie w Suwałkach odbędzie się mecz sparringowy Wigry – Sparta Augustów.

(paw)

Sędziowie z Łomży najlepsi

Arbitrzy Okręgowego Kolegium Sędziów w Łomży triumfowali w II makroregionalnym turnieju piłki nożnej, który odbył się ostatnio w Ciechanowie. Udział wzięło 8 ekip.

Zwycięski zespół stanowili: Leszek Bielicki, Janusz Brokowski, Piotr Brokowski, Jacek Cekało, Dariusz Groszfeld, Grzegorz Krajewski, Robert Kur, Marek Romanek, Waldemar Zawadzki, Adam Zieliński. Prezesem OKS Łomża jest Bogdan Liniewski.

Drugie miejsce w turnieju zajęli sędziowie z OKS Suwałki, a trzecie OKS Warszawa. Na ósmej, ostatniej lokacie uplasowali się przedstawiciele OKS Białystok.

Królem strzelców, z siedmioma trafieniami, został Janusz Brokowski (OKS Łomża). Za najlepszego zawodnika imprezy uznano Jacka Cekało (OKS Łomża), a – najlepszego bramkarza Jakuba Krajewskiego (OKS Ostrołęka).

(paw)

Łomżyniacy w kadrze olimpijskiej!

W dniach 15-16 bm. na posiedzeniu Zarządu Polskiego Związku Taekwondo Mariusz Gawroński został zatwierdzony do kadry olimpijskiej „B" Sydney 2000, w swojej kategorii wagowej – do 64 kg. Drugi zawodnik łomżyńskiego „Medyka" Mariusz Cekała został wprowadzony do kadry narodowej taekwondo, w kategorii do 70 kg (kadra olimpijska „C").

– Nie kryję, że jestem bardzo z tego faktu zadowolony – mówi **Jerzy Miller,** prowadzący wraz z Andrzejem Drozdowskim MKS Medyk w Łomży.

– Mariusz Gawroński, tegoroczny maturzysta, ma już praktycznie indeks AWF Poznań, przy której jest m.in. ośrodek przygotowań olimpijskich. Mariusz Cekała, student III roku warszawskiej AWF, też zmieni prawdopodobnie uczelnię na poznańską, co umożliwia mu znacznie korzystniejsze warunki studiów i startu w zawodach.

(nom)

Wicemistrzowski tytuł Krzysztofa Kondeja

Tenisiści Towarzystwa Tenisowego Stanley intensywnie startują w ogólnopolskich turniejach halowych.

W ostatnim tygodniu stycznia 16-latkowie w składzie: **Krzysztof Kondej**, **Jakub Szarmach**, **Jakub Rogowski**, **Michał Dopierała** i **Jacek Struk** startowali w Zabrzu na ogólnopolskim turnieju klasyfikacyjnym. W silnej obsadzie (64 zawodników) tylko dwaj z nich przeszli I rundę. Krzysztof Kondej wygrał z **Tomaszem Pietruszką** (Łódź) 6:1, 6:0, a Jakub Szarmach z **Michałem Kuczewskim** (Opalenica) 6:3, 4:6, 6:2. Pozostała trójka białostoczan przegrała – Jacek Struk uległ **Mariuszowi Paszkowiakowi** (Zabrze) 1:6, 4:6, Jakub Rogowski nie sprostał **Maciejowi Zarembie** (Gliwice) 3:6, 4:6, natomiast Michał Dopierała przegrał z **Pawłem Lewandowskim** (Dąbrowa Górnicza) 0:6, 2:6.

Drugą rundę przebrnął tylko Krzysztof Kondej. Pokonał on pogromcę Struka – Paszkowiaka 7:6, 0:6, 6:1. Jakub Szarmach uległ rozstawionemu z nr. 7 **Piotrowi Stopie** (Kraków) 3:6, 0:6.

W 1/8 finału K. Kondej wygrał z **Marcinem Gosienieckim** (Poznań) 6:4, 6:2 i tym samym znalazł się w czołowej ósemce turnieju. Niestety, w ćwierćfinale tenisista TT Stanley przegrał z „rakietą" nr 1 turnieju **Piotrem Chorążym** 1:6, 4:6.

Kilka dni później w Opalenicy swoje halowe mistrzostwa Polski rozegrali 14-latkowie. Bardzo dobrze spisał się **Maciej Wysocki** (TT Stanley Białystok), który w turnieju eliminacyjnym (64 zawodników) wszedł do pierwszej ósemki, zwyciężając po drodze trzech wyżej od siebie notowanych rywali. Wysocki kolejno pokonał **Szymona Brydę** (Katowice) 6:2, 6:2, **Macieja Tomaszewskiego** (Szamotuły) 6:4, 6:1, oraz **Michała Szomę** 6:0, 6:4. W ostatnim meczu, decydującym o wejściu do turnieju głównego (32 zawodników) przegrał z **Jackiem Hubnerem** (Jelenia Góra) 4:6, 2:6. Inny białostoczanin **Błażej Okuła** uległ w I rundzie eliminacji **Przemysławowi Szymkowiakowi** (Poznań) 7:6, 6:7, 3:6.

W dniach 10–13 bm. na czterech krytych kortach RKS Okęcie w Warszawie odbyły się mistrzostwa makroregionu mazursko-warszawskiego (siedem województw północno-wschodniej Polski) w kategorii wiekowej do 16 lat.

W zawodach udział wzięła bardzo liczna ekipa reprezentująca TT Stanley Białystok (1 dziewczyna i 8 chłopców). Ilość przeszła w jakość, gdyż reprezentant Stanleya, uczeń Liceum Ogólnokształcącego Towarzystwa Naukowego Organizacji i Kierownictwa (TNOiK), **Krzysztof Kondej** dotarł do finału i zdobył tytuł wicemistrza makroregionu.

Turniej zaczął się jednak nie najlepiej dla białostoczan. Debiutująca w zawodach ogólnopolskich 14-letnia **Ewa Kołodziej**, pomimo ambitnej gry, uległa **Katarzynie Roman** (Olsztyn) 1:6, 2:6. W I rundzie turnieju chłopców wygrali: 12-letni **Tomasz Kondej** z **Bartoszem Kuczyńskim** (Mera Warszawa) 6:1, 6:0, **Jakub Szarmach** z **Andrzejem Tajchmanem** (Okęcie Warszawa) 6:4, 1:6, 6:3, **Maciej Wysocki** z **Maciejem Kopczyńskim** (Okęcie Warszawa) 2:6, 6:4, 6:3, a **Krzysztof Kondej** z **Alfredem Zachwiejem** (Warszawianka) 6:4, 6:3.

Pierwszej rundy nie przebrnęli, choć ich spotkania były bardzo dramatyczne, **Jakub Rogowski** po porażce z **Marcinem Grudniewskim** (Okęcie Warszawa) 6:3, 4:6, 4:6 oraz **Karol Łazuk**, który uległ **Łukaszowi Cyrańskiemu** (Okęcie Warszawa) 4:6, 4:6. Na bardzo rutynowanych rywali już w I rundzie trafili pozostali białostoczanie i ich los był raczej przesądzony. **Michał Dopierała** przegrał z **Krzysztofem Karpiem** 1:6, 3:6, a **Jacek Struk** nie sprostał Gruzinowi **Sandro Kuridze** 1:6, 4:6.

W II rundzie Stanley zanotował dalsze straty. Z turniejem pożegnali się Tomasz Kondej, który mimo morderczej walki uległ faworytowi turnieju **Krzysztofowi Zabłockiemu** (Okęcie Warszawa) 0:6, 4:6. Jakub Szarmach pokonany został przez rozstawionego z nr. 4 **Patryka Lisowskiego** (Okęcie) 0:6, 1:6, a Maciej Wysocki przegrał z Krzysztofem Karpiem 2:6, 3:6. Zwycięstwo zanotował jedynie Krzysztof Kondej, który pokonał rozstawionego z nr. 3 **Witasa Daszczuka** (Olsztyn) 6:4, 7:5. W III rundzie Krzysztof zemścił się na pogromcy dwóch białostoczan i wreszcie pokonał Karpia 6:3, 6:1.

W półfinale K. Kondej trafił na rozstawionego z nr. 2 aktualnego mistrza Olsztyna (18. na liście PZT) **Marcina Umbrasa**. Był to najdłuższy oraz najbardziej dramatyczny mecz turnieju trwający 3 godz. i 10 min. Po pechowym przegraniu końcówki pierwszego seta 5:7 w drugim trwał zacięty bój o każdą piłkę. Przy stanie 6:5 dla Umbrasa, białostoczanin wykazał dużą odporność nerwową i doprowadził do tiebreaku, którego wygrał pewnie 7:3. W trzeciej, decydującej odsłonie zarysowało się lepsze przygotowanie kondycyjne Kondeja. Reprezentant Olsztyna miewał skurcze mięśni nóg i z każdą minutą tracił nadzieję na zwycięstwo ostatecznie ulegając Kondejowi 3:6, a w całym spotkaniu 7:5, 6:7 (3–7), 3:6.

Finałowy pojedynek był bez historii. Toczył się przy ciągłej przewadze Krzysztofa Zabłockiego, który wygrał 6:3, 6:2.

Tytuł wicemistrza makroregionu jest dużym sukcesem białostockiego tenisisty i zapowiedzią powrotu do formy sprzed dwóch lat, kiedy to Krzysztof Kondej wygrał cztery turnieje ogólnopolskie w kat. do 14 lat.

Aktualnie w Toruniu rozgrywane są halowe mistrzostwa Polski kadetów. Drużynę TT Stanley Białystok reprezentują: Krzysztof Kondej, Jakub Szarmach, Jakub Rogowski i Jacek Struk.

(paw)

Kurs ratowników WOPR

Do lata coraz bliżej, a zatem w trosce o bezpieczeństwo na naszych akwenach, Zarząd Wojewódzki Wodnego Ochotniczego Pogotowia Ratunkowego w Białymstoku, organizuje kurs młodszego ratownika. Należy mieć ukończone 14 lat, dobre zdrowie i umiejętności pływackie. Natomiast dla młodszych już ratowników, rozpoczyna się kurs na stopień ratownika wodnego, uprawiającego do samodzielnej pracy na kąpieliskach.

Pierwsze zajęcia na obu kursach odbędą się w dniu 21 bm. o godz. 17,40 na pływalni MOSiR przy ul. Włókienniczej 4. Bliższe informacje tel. 327-983.

(j.w.)

GAZETA współczesna – dziennik regionalny. **Adres**: 15-950 Białystok, ul. Suraska 1, skr. poczt. 193, teleks 852–106, fax 423–245, e-mail: wspolczesna@telbank.pl. **Wydawca** : „Kresy BO" sp. z o.o., **prezes – Zbigniew Fabjańczuk, wiceprezes i redaktor naczelny – Jerzy Kostrzewski** – tel. 420–935. **Sekretarze redakcji** – tel. 422–377, modem 421–508. **Dział miejski** – tel. 421–118, 441–762, 423–240. **Dział ekonomiczny** – tel. 427-710, 425–366. **Dział reportażu** – tel. 423–240, 423–241, 441–746. **Dział społeczny** – 441–746. **Dział sportowy** – 422–317. **Magazyn Tydzień** – tel. 441–746. **Studio komputerowe i korekta** – tel. 422–623. **Biuro marketingu i promocji** – tel. 423–242, 423–244. **Biuro reklam i ogłoszeń** – tel./fax 425–116, kierownik – tel. 420–521. **Oddziały**: Ełk, ul. Małeckich 2 – tel./fax 10-85-05; Giżycko, ul. Pocztowa 3 – tel./fax 52–80; Łomża, Aleja Legionów 7 – tel./fax 165–697; Olecko, Pl. Wolności 22 – tel./fax (0116) 37-84; Suwałki, ul. Kościuszki 32 – tel. 663–000, fax 665–726. **Druk**: Białostockie Zakłady Graficzne. **Konto:** 10801024-808-27001-801000-111 w PBG SA Oddział w Białymstoku. Redakcja nie odpowiada za treść reklam i ogłoszeń. Materiałów nie zamówionych redakcja nie zwraca, w nadesłanych zastrzega sobie prawo dokonywania skrótów i zmiany tytułów. **Redaktor wydania – Mirosław Piontkowski**

mac

GAZETA współczesna

Koszykarskie puchary

Nikt się nie poddaje

Dzisiaj trzy polskie drużyny zagrają w koszykarskich europejskich pucharach. W ćwierćfinale Pucharu Koraca Mazowszanka PEKAES Pruszków podejmować będzie w rewanżowym meczu hiszpańską drużynę Unicaji Malaga. W 1/8 finału Pucharu Europy Nobiles Azoty Włocławek zagra na wyjeździe z FC Porto. Natomiast w ćwierćfinale Pucharu Ronchetti Fota Dajan Gdynia zmierzy się w Moskwie z CSKA.

By awansować do najlepszej czwórki podopieczni trenerów Wojciecha Krajewskiego i Krzysztofa Żolika – koszykarze Mazowszanki muszą wygrać różnicą co najmniej 15 pkt, gdyż pierwszy mecz w Maladze Mazowszanka przegrała 60:74.

Trener **Krajewski** pytany o szansę wygranej powiedział, że ocenia ją na 50 procent. „Pamiętam, że przed kilkoma laty prowadzona przeze mnie drużyna Lecha Poznań przegrała na wyjeździe ze Stroitielem Kijów różnicą 15 pkt, a przed własną publicznością odrobiła tę stratę wygrywając o punkcik więcej".

Receptą na sukces w meczu przeciwko Hiszpanom, według trenera Krzysztofa Żolika, będzie wygranie walki pod obiema tablicami: „Tam przegraliśmy właśnie w tym elemencie gry dość wyraźnie – przeciwnicy zebrali 40 piłek, a my 25. W ataku wyglądało to jeszcze gorzej – my mieliśmy 5 zbiórek, a Hiszpanie 14. Jeśli w Pruszkowie Piotrek Szybilski i Krzysztof Dryja nie dadzą się oszukiwać w podkoszowej walce wysokim, czarnoskórym koszykarzom Malagi – Millerowi i Deonowi to będziemy w połowie drogi do sukcesu.

Mam nadzieję, że z moich podopiecznych „nie uszło powietrze" i w rewanżowym meczu wszyscy koszykarze walczyć będą o jak najkorzystniejszy wynik. Myślę, że zwolnienie Driggersa będzie dodatkowym bodźcem i wpłynie mobilizująco na postawę całej drużyny" – dodał trener Krajewski.

Sporo nerwów kosztowała zawodników i działaczy Nobilesu Azoty Włocławek podróż na rewanżowe spotkanie koszykarskiego Pucharu Europy z FC Porto w Portugalii; na lotnisku we Frankfurcie nad Menem zakwestionowano kompletność dokumentów Igora Griszczuka – poinformowało 17 bm. wieczorem Polskie Radio „PiK".

Niemcy twierdzili, że obywatel Białorusi oprócz wizy portugalskiej powinien mieć wizę tranzytową Unii Europejskiej. Opóźniony o 20 min samolot odleciał bez Griszczuka; zostali z nim trener Wojciech Kobielski i dyrektor Włocławskiego Towarzystwa Koszykówki Kazimierz Orankiewicz.

Do Porto dotarła dziewiątka koszykarzy z drugim trenerem Marianem Woźniakiem. Długo oczekiwali na wieści z Niemiec. Odetchnęli, gdy dowiedzieli się, że wszystkie kłopoty udało się przezwyciężyć i we wtorek przed południem miała dołączyć do nich reszta ekipy.



Niestety, Leszek Karwowski nie wystąpi w meczu pucharowym. Białostoczanin grający w barwach Mazowszanki jest poważnie kontuzjowany.

(opr. mark)
Fot. Michał Kość

III Olimpiada Młodzieży w sportach zimowych

Juvenia bez litości

● **Komplet złota dla Marty**

Nokautem zakończyli reprezentanci Juvenii Białystok III Ogólnopolską Olimpiadę Młodzieży w short-tracku. Na torze Unii Oświęcim białostoczanie zdobyli komplet złotych medali! Gwiazdą tegorocznej Olimpiady bezsprzecznie została Marta Bakier (Juvenia), która zwyciężyła we wszystkich biegach (500, 800, 1000, 1500 m) wraz z koleżankami w sztafecie i wieloboju. Z ogromnym bagażem „złota" wraca do Białegostoku, który zapewne wzbogaci jeszcze zwycięstwami w finale Pucharu Polski.

KOLEJNOŚĆ

Dziewczęta; 800 m – 1. Marta Bakier, 2. Katarzyna Misiejuk, 3. Aneta Sadowska (wszystkie Juvenia); **1500 m** – 1. Bakier, 2. Sadowska, 3. Marzena Jaśkiewicz (Podhale Nowy Targ); **sztafeta 3000 m** – 1. Juvenia (Bakier, Charkiewicz, Piekarska, Futryn), 2. Juvenia II, 3. Podhale Nowy Targ, 4. Juvenia III; **wielobój** – 1. Bakier – 15 pkt, 2. Misiejuk – 12, 3. Jaśkiewicz – 10 pkt.

Chłopcy; 800 m – 1. Tomasz Sadowski, 2. Łukasz Korolczuk, 3. Karol Bobowicz (wszyscy Juvenia); 1500 m – 1. Marcin Stankiewicz, 2. Bobowicz, 3. Sebastian Wiszniewski (wszyscy Juvenia); **sztafeta 3000 m** – 1. Juvenia (Sadowski, Wojnowski, Stankiewicz, Bobowicz), 2. Juvenia III, 3. Juvenia II: **wielobój** – 1. Bobowicz – 15 pkt, Sadowski – 12, 3. Korolczuk – 10 pkt.

Po trzech dniach Olimpiady Młodzieży w klasyfikacji województw prowadzi, a to za sprawą łyżwiarzy Juvenii, Białystok – 468,5 pkt przed Nowym Sączem – 377,75 i Krakowem – 87 pkt.

(j.w.)

Śląsk ESKA gra dalej!

Olbrzymi sukces odnieśli koszykarze mistrza Polski Śląska ESKA Wrocław, którzy w rewanżowym meczu 1/8 finału Pucharu Europy pokonali w Moskwie Awtodorożnika Saratow 104:95 (44:46).

Podopieczni trenera Jerzego Chudeusza odrobili stratę 4 pkt z pierwszego spotkania we Wrocławiu (90:94) i tym samym awansowali do ćwierćfinału Pucharu Europy. W 30 min meczu – po szalonych atakach gospodarze prowadzili 73:67. Wydawało się wówczas, że tej przewagi wrocławianie już nie zniwelują. Ale stało się wręcz coś niesamowitego. Właśnie wtedy, gdy przegrana zaglądała już w oczy Polakom, nasi koszykarze przystąpili do błyskawicznego szturmu, który w ciągu 7–8 minut odmienił losy spotkania. Na minutę przed końcową syreną Śląsk prowadził aż 8 punktami (98:90) i wiadomo już było, że Polacy stoją przed historyczną szansą. 39 sekund przed końcem spotkania rezultat był 102:93, a za kilka sekund na tablicy pojawił się ostatni rezultat tego meczu – wygrana Śląska 104:95.

Zwycięstwem tym sprawili wrocławianie ogromną niespodziankę i wielką radość tysiącom sympatyków koszykówki w Polsce.

(opr. mark)

Silni „makaroniarze"

Pięściarska kadra Polski powróciła z pierwszego tegorocznego sprawdzianu. Podopieczni trenera Tomasza Nowaka przebywali we Włoszech gdzie dwukrotnie skrzyżowali rękawice z reprezentacją „makaroniarzy".

Pierwsze spotkanie, zakończone zwycięstwem gospodarzy 12:8, odbyło się w Grossetto. W biało-czerwonych barwach wystąpiło dwóch zawodnikow Hetmana Białystok **Mariusz Głażewski** (waga kogucia) i **Mirosław Nowosada** (półśrednia). Żaden z nich nie zdobył punktów. Głażewski uległ **Bergantino** 0:3, a Nowosada przegrał w stosunku 1:2 z **Simiele**.

Drugi mecz, który rozegrano w Rzymie zakończył się remisem 8:8. Niestety, ponownie słabo wypadli „hetmańscy". Głażewski podobnie jak w Grossetto przegrał jednogłośnie na punkty 0:3 z Bergantino, a Nowosada nie sprostał **Bundu** (0:3). Jednak najgorzej zaprezentował się **Marian Sokół** (lekkośrednia). Białostoczanin nie dotrwał do końca walki z **Sanavią**. W 4. rundzie sędzia po jednym z ciosów Włocha, który trafił Sokoła w głowę musiał przerwać pojedynek. Tak więc niedawna ligowa porażka zawodnika Hetmana z **Tomaszem Chwoszczem** (Start Renoma Elbląg) nie była chyba przypadkowa.

Według trenerów kadry najlepiej podczas pobytu we Włoszech zaprezentowali się: **Andrzej Rżany** (papierowa), **Rafał Sikora** (piórkowa), **Wojciech Bartnik** (ciężka), **Arkadiusz Małek** i **Mariusz Cendrowski** (obaj lekkopółśrednia), **Maciej Zegan** (lekka), **Tomasz Chwoszcz** (średnia) oraz **Tomasz Zaborowski** (półśrednia). Czyli wszyscy oprócz białostoczan i **Roberta Osmólskiego** (Zawisza Start Włocławek).

(paw)

MULTI LOTEK

1, 2, 6, 9, 11, 19, 23, 26, 28, 35, 38, 39, 57, 58, 60, 62, 73, 75, 76, 78

Chłopiec z Supraśla w mistrzostwach świata

W norweskiej miejscowości Trondhein rozpoczynają się 20 bm. narciarskie mistrzostwa świata. To słynne, jeżeli chodzi o narciarstwo miasteczko, obchodzi w tym roku jubileusz 1000-lecia. W konkurencjach klasycznych barwy Polski reprezentować będzie Marcin Roszkowski z Supraślanki Supraśla.

21-letni Marcin Roszkowski urodził się w Supraślu, gdzie ukończył szkołę podstawową. Potem uczył się w Szkole Mistrzostwa Sportowego w Zakopanem, a obecnie studiuje na I roku krakowskiej AWF. Mimo iż mieszka pod Wawelem, reprezentuje Supraślankę. Uważany jest przez fachowców za duży talent, rozwija się prawidłowo, jest godnym następcą olimpijczyka Andrzeja Piotrowskiego, który pochodzi także z Supraśla.

W roku ubiegłym Roszkowski zdobył trzy tytuły mistrza Polski juniorów w biegach narciarskich i brązowy medal na 15 kilometrów wśród seniorów. Po raz pierwszy wystartuje w tym roku jako senior w najbliższych mistrzostwach świata. W Trondheim Roszkowski prawdopodobnie pobiegnie na 30 km (łyżwą) i być może w biegach łączonych (10 km – klasykiem i 15 km – łyżwą) oraz w sztafecie.

W Zakopanem zakończyły się mistrzostwa Tatrzańskiego Związku Narciarskiego w konkurencjach klasycznych. Na wysokich lokatach plasowali się zawodnicy Supraślanki.

I dzień (styl klasyczny). Juniorzy – 10 km: 2. Kamil Karwel; juniorki – 10 km: 4. Agnieszka Piekarska, 7. Agata Jakubik; juniorzy młodsi – 5 km: 6. Paweł Bakunowicz, 10. Marcin Mazgaj; juniorki młodsze – 5 km: 2. Marta Chwiećko, 3. Katarzyna Kawecka, 5. Edyta Chwiećko.

II dzień (styl dowolny). Seniorzy – 15 km: 1. Marcin Roszkowski; juniorki – 10 km: 1. Agata Jakubik; juniorki młodsze – 7,5 km: 2. Katarzyna Kawecka, 3. Edyta Chwiećko, 4. Marta Chwiećko; juniorzy młodsi – 10 km: 10. Marcin Mazgaj.

(j.w.)



Marcin Roszkowski

Fiedorow na medal

Zawodnik Metalowca Białystok Wojciech Fiedorow wywalczył tytuł wicemistrza Polski kadetów w zapasach (styl wolny). Impreza odbyła się w Namysłowie.

Uczeń Zespołu Szkół Elektrycznych występujący w kategorii 83 kg przegrał w finale na punkty 3:8 z reprezentantem Gwardii Warszawa, ósmym podczas ubiegłorocznych mistrzostw świata, Janiszewskim.

Trenerem Fiedorowa jest Robert Stasieluk.

(paw)

Umowa stulecia

Kluby NBA Dallas Mavericks i New Jersey Nets podpisały największą w historii ligi umowę dotyczącą wymiany aż dziewięciu koszykarzy. Do tej pory za taką uważano porozumienie z 1964 r. pomiędzy zespołami z Detroit i Baltimore uwzględniające zmiany barw klubowych ośmiu zawodników.

Mavericks, kierowani od 10 dni przez nowego menedżera Dona Nelsona, przekazali Nets skrzydłowych Chrisa Gatlinga (występował w meczu All Star) i George'a McClouda, obrońców Jima Jacksona i Sama Cassella oraz centra Erica Montrossa. W zamian otrzymali jednego z najwyższych graczy NBA – środkowego Shawna Bradleya (229 cm), obrońców Roberta Packa i Khalida Reevesa oraz skrzydłowego Eda O'Bannona.

Wyniki:

17.02: Washington Bullets – Milwaukee Bucks 95:93, Cleveland Cavaliers – New Jersey Nets 108:101, Indiana Pacers – Toronto Raptors 105:103, Charlotte Hornets – Orlando Magic 124:110, Houston Rockets – Atlanta Hawks 127:98, Seattle SuperSonics – Boston Celtics 113:108, Vancouver Grizzlies – Dallas Mavericks 95:100.

(opr. mark)

Zachmurzenie duże z większymi przejaśnieniami. Opady śniegu i śniegu z deszczem. Możliwe także opady deszczu, początkowo marznącego i powodującego gołoledź.

Temperatura maksymalna w dzień od 0 do +2 stopni, minimalna w nocy od 0 do -2 stopni. Wiatr słaby i umiarkowany, południowo-wschodni, skręcający na zachodni i południowo-zachodni. Uwaga! Drogi śliskie.

Imieniny: Arnolda, Konrada

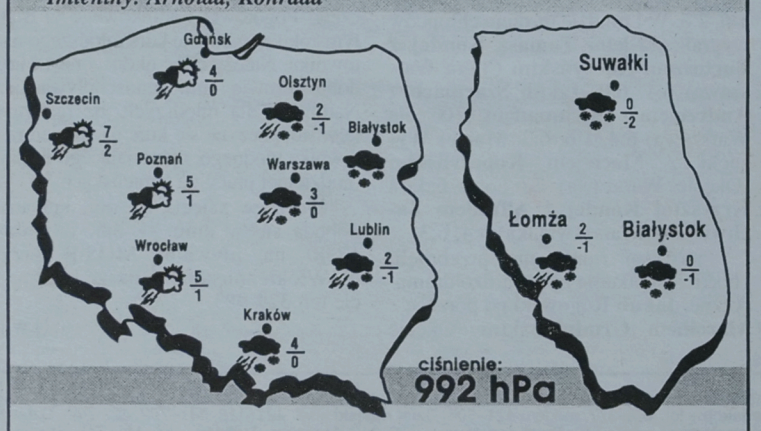

HALLO TAXI 96-27
20% ZNIŻKI PRZY ZAMÓWIENIACH TELEFONICZNYCH
9164