Od 1 lipca ZUS zabierze więcej – „Nie uciekniesz przed składką" str. 2.
Sokólscy lekarze domagają się ustąpienia wojewody – „Skąd ten pośpiech?" str. 3.
Wczoraj odbyła się konferencja prasowa z Okręgowym Inspektorem Pracy – Pracownik częściej donosi" str. 3.
Rozpoczyna się sezon na korepetycje – „Szara strefa nauczania" str. 4.
Rada Miasta Zambrowa popiera burmistrza – „Ludzie, oceńcie mnie" str. 5.
Czy w Białymstoku powstanie Młodzieżowa Rada Miejska – „Zadecydują dorośli" str. 6.
Prezydent podpisał ustawę budżetową – „Komu więcej, komu mniej" str. 8.

GAZETA
współczesna

Nr indeksu 350133

DZIENNIK REGIONALNY • Białystok, Giżycko, Łomża, Suwałki • Nr 40 (13694) • Środa, 26.02.97 r.

ISSN - 0137-9488 Nakład 20050 egz. Cena 60 gr

JUTRO NAPISZEMY

! O kredytach dla bezrobotnych na rozpoczęcie działalności gospodarczej oraz dla pracodawców na tworzenie nowych miejsc pracy dla bezrobotnych

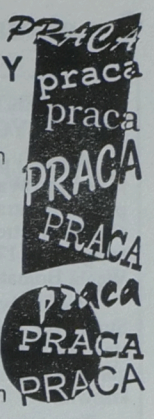

Muszą być granice moralne

Po klonowanej owcy – człowiek?

Z edynburskiego Instytutu Roślin poszły w świat informacje o wyhodowaniu tam owcy drogą klonowania. Pomyślny wynik eksperymentu, uwieńczonego po 20 latach sukcesem, wzbudził zastrzeżenia wielu naukowców, którzy obawiają się, iż w przyszłości podobne zabiegi ktoś próbowałby przeprowadzać na człowieku.

Zespół naukowców, pracujących pod kierunkiem prof. Iana Wilmuta, odtworzył identyczne genetycznie jagnię z komórek dorosłej owcy. Nowe zwierzę, któremu nadano imię Dolly, żyje już od siedmiu miesięcy, ale nie jest to pierwszy udany eksperyment w Edynburgu. Przed rokiem spreparowano tam embriony owiec wykorzystując metodę klonowania komórek rozrodczych. Jedna z dwóch wyklonowanych w ten sposób owiec ma wkrótce urodzić własne jagnięta.

Podobna metoda zastosowana wcześniej przez innych naukowców dała życie żabom, myszom oraz bydłu, natomiast Dolly to pierwszy w nauce przypadek zwierzęcia urodzonego wskutek wyklonowania z komórki innego dorosłego zwierzęcia.

Według Agencji Reutera, *„teoretycznie technika klonowania może zostać wykorzystana do klonowania ludzi, jak przewidywał Aldous Huxley w „Nowym, wspaniałym świecie" i jak w fantazjach „s.f"*. Jednakże naukowcy z Wielkiej Brytanii, powołując się na prawodawstwo swojego kraju, uspokajają, że nikt odpowiedzialny nie poparłby podobnych działań. Podobnie twierdzi prof. Andrzej K. Tarkowski z Instytutu Zoologii Uniwersytetu Warszawskiego, wypowiadając się o przypadku owcy Dolly dla prasy:

– Jest to zabieg bardzo trudny – podkreśla profesor – **wymaga czasu, zaangażowania wielu ludzi i nie należy przypuszczać, że będzie wykonywany masowo. Klonowanie komórek zwierząt można będzie przeprowadzać w celach poznawczych czy praktycznych – do wyhodowania genetycznie cennych kopii zwierząt gospodarskich. Na człowieku, przede wszystkim ze względów etycznych, zabieg taki nie powinien być przeprowadzany.**

O wypowiedź na ten temat poprosiliśmy dr hab. Alinę Midro, profesora Akademii Medycznej, kierownika Zakładu Genetyki Klinicznej w Białymstoku. Prof. Midro utrzymuje kontakty ze środowiskiem naukowym w Edynburgu, czego wyrazem była m.in. ubiegłoroczna wizyta (i prezentacja na naszych łamach) prof. Ann Chantley z Edynburga, zajmującej się m.in. problemami genetycznych przyczyn niepłodności u człowieka.

Edynburg zasłynął jeszcze przed I wojną światową, podkreśla prof. Alina Midro. Właśnie tam został utworzony przez prof. Francisa Crew – Instytut Genetyki Zwierząt (jako jeden z pierwszych w Europie), w którym pracowało wielu noblistów i kandydatów do tej nagrody. Natomiast sam profesor Crew zasłużył się szczególnie Polakom – jako pomysłodawca oraz inicjator utworzenia podczas II wojny światowej przy edynburskim Uniwersytecie – Polskiego Wydziału Lekarskiego z polskim językiem wykładowym.

Ciąg dalszy na str. 3.



Według Mariana Krzaklewskiego najistotniejszym warunkiem narodowej zgody w sprawie konstytucji jest uznanie wartości wynikających z liczącej 1030 lat tradycji chrześcijańskiej i oparcie na tym prawa konstytucyjnego.

Fot. Piotr Janowski (RzSerwis)

Ostre rozmowy o konstytucji

Powiedział i poszedł z Bogiem

Czy Zgromadzenie Narodowe parlamentu w 1997 r. chce przejść do historii Polski jako Zgromadzenie, które po 1030-letnim istnieniu chrześcijańskiej Polski wyrzuciło Boga z konstytucji? Takich pytań jest więcej – mówił wczoraj w czasie debaty konstytucyjnej przewodniczący „Solidarności" Marian Krzaklewski.

W Zgromadzeniu Narodowym trwała debata konstytucyjna. Zgłaszano kolejne poprawki do projektu ustawy zasadniczej przygotowanego przez Komisję Konstytucyjną. Wydarzeniem było przemówienie Mariana Krzaklewskiego.

Przewodniczący „Solidarności" ostrzegał, że inny układ sił będzie uchwalał w parlamencie konstytucję, inny układ sił będzie dosłownie kilkanaście dni po tej decyzji.

Jego zdaniem, nadal istnieje szansa na kompromis narodowy, ale jest on mało prawdopodobny. Dlatego najlepszym sposobem, żeby zminimalizować płaszczyznę konfrontacji, byłoby ustalenie jak największych zbieżności między projektami i poddania ich pod referendum – podsumował lider „Solidarności".

W ocenie Krzaklewskiego, niektóre „mechanizmy" są zapisane w projekcie parlamentarnym z myślą o wyborach. Konstytucję zaś dostosowują do przewidywanej po nich sytuacji politycznej. Czy nie narażacie Polski na konfrontację społeczną i polityczną po wyborach? Czy nie widzicie zagrożeń dla spokoju? Czy nie lekceważycie społeczeństwa? – pytał Krzaklewski. Dociekał też, czy ktoś ustalając termin referendum nie planuje konfrontacji konstytucyjnej przed przyjazdem do kraju Ojca Świętego.

Ciąg dalszy na str. 2.

Zdrowiej ze „Współczesną"

6 marca Czytelnicy „Współczesnej" otrzymają niezwykły prezent. Ukraiński bioenergoterapeuta, dr Piotr Paweł Gutowski nasyci cały nakład naszej gazety uzdrawiającą energią. Będzie miała ona właściwości lecznicze przez dwa tygodnie. Bioenergoterapeuta twierdzi, że w podobny sposób pomógł już czytelnikom jednej z ukraińskich gazet oraz dwóch gazet wydawanych w Polsce.

Dr Piotr Paweł Gutowski przebywa w Polsce od kilku lat. Ma prawo stałego pobytu, pozwolenie na pracę, zarejestrowaną działalność. Wszystko zgodnie z prawem. Jest także członkiem Polskiego Stowarzyszenia Psychotronicznego. Bioenergoterapią zajmuje się od kilku lat. Jego właściwości zostały zbadane i potwierdzone pięć lat temu w Laboratorium Biolokacji w Sankt Petersburgu. Od tamtej pory pomógł wielu ludziom przekazując im energię. Leczy tarczycę, choroby ginekologiczne, kręgosłup, zbyt niskie i wysokie ciśnienie, choroby dziecięce. Stosując hipnozę uwalnia od nałogów – alkoholizmu i palenia papierosów, pracoholizmu. Pomaga w odchudzaniu i zaburzeniach psychicznych.

W piątkowym wydaniu „Gazety" ukaże się rozmowa z bioenergoterapeutą. **(A.P.)**

Sprzedajesz farby w hurtowni lub sklepie i posiadasz ok. 9 m² wolnej powierzchni?

Ta oferta jest dla Ciebie. AKZO NOBEL

Koniec z problemem braku kolorów i niedoborem asortymentu.
Na pewno nieraz zdarzyło Ci się podczas rozmowy z klientem powiedzieć:
" ... Obecnie nie mamy takiego koloru ... " Wiesz, jak nieprzyjemna jest taka sytuacja.

Dziś możesz mieć małą fabrykę farb!

Proponujemy:

SYSTEM DOBORU KOLORÓW MIX TINTORAMA

który zapewni Ci sukces
Wykorzystaj swoją szansę.
CZEKAMY NA CIEBIE.

- uznane na całym świecie maszyny miksujące wraz z systemem doboru kolorów MIX, zapewniającym wysoką jakość wyrobów w konkurencyjnych cenach,
- system oparty na uniwersalnych pastach koloryzujących do wyrobów wodnych i rozpuszczalnikowych,
- uzyskanie bezpośrednio w Waszych placówkach handlowych nieograniczonej ilości kolorów farb do malowania drewna, metalu, ścian, sufitów i fasad,
- serwis, szkolenie i wsparcie fabryki o stuletniej tradycji w produkcji farb, posiadającej certyfikat jakości ISO 9001

19464

Dział marketingu "Nobiles" ● 87-800 Włocławek ● ul. Duninowska 9
● tel. centr. (0-54) 333-900 ● tel. Market. (0-54) 333-900 w. 285 ● fax 333-424

Rząd obiecuje budżetówce

Wkrótce zaległe wyrównania

97,8 zł jednorazowego wyrównania z tytułu skali podwyżek w ub.r. otrzyma wkrótce część pracowników budżetówki – zakłada rozporządzenie, przyjęte wczoraj przez rząd. Potrzeba na ten cel 170 mln zł.

Dodatkowa wypłata obejmie pracowników tych działów sfery budżetowej, w których po ubiegłorocznej lipcowej podwyżce wynagrodzenia wzrosły o mniej niż 5,5 punktów procentowych ponad prognozowaną na 1996 r. inflację. Jest to realizacja uzgodnień przyjętych na forum Komisji Trójstronnej ds. Społeczno-Gospodarczych.

Zgodnie z ustaleniami w Komisji Trójstronnej, wypłaty miały nastąpić do 15 lutego br. Realizację rozporządzenia umożliwia jednak dopiero podpisanie w poniedziałek przez prezydenta ustawy budżetowej. Minister pracy Tadeusz Zieliński powiedział po posiedzeniu rządu, że jeszcze we wtorek wystosuje do resortów pismo, żeby przygotować wypłaty.

Wzrost płac o mniej niż 5,5 pkt proc. ponad prognozowaną inflację nastąpił w takich działach budżetówki, jak m.in.: ochrona zdrowia, oświata i wychowanie, wymiar sprawiedliwości, administracja oraz pracownicy cywilni resortu obrony.

Rozporządzenie zakłada także jednorazową wypłatę wszystkim pracownikom sfery budżetowej po 7 zł 8 gr w związku z tym, że rzeczywista średnioroczna inflacja (19,9 proc.) była wyższa od prognozowanej (19,8) o ok. 0,1 pkt proc. Z tego też tytułu o 0,95 zł wzrosną podstawy wynagrodzeń od 1 kwietnia br. Na ten cel potrzeba 32 mln zł. **(PAP)**

GAZETA współczesna

DYREKTOR ZREZYGNOWAŁ

Wczoraj po rezygnacji dyrektora Jerzego Wagenknechta, przyjętej przez ministra skarbu państwa Mirosława Pietrewicza, zakończył się trwający od 17 bm. strajk w Kopalni Węgla Brunatnego „Bełchatów".

Międzyzwiązkowy Komitet Strajkowy KWB „Bełchatów" postanowił odblokować dostawy węgla z kopalni do pobliskiej elektrowni.

Trzy z pięciu działających w zakładzie związków zawodowych żądały podczas strajku natychmiastowego odwołania dyrektora, zarzucając mu m.in. niegospodarność i łamanie zakładowego układu zbiorowego pracy.

DYMISJI NIE BĘDZIE

Premier Włodzimierz Cimoszewicz powiedział, że nie będzie dymisji ministra Zbigniewa Siemiątkowskiego. Szef rządu zamierza też zwrócić się do marszałka Sejmu w sprawie wniosku Izby o przedstawienie przez premiera informacji nt. zagrożeń ze strony rosyjskich służb specjalnych. Premier powiedział, że „ma zasadnicze wątpliwości czy Sejm na swoim plenarnym posiedzeniu powinien zajmować się sprawami dotyczącymi służb specjalnych". Premier Cimoszewicz uważa, że „parlament nieprzypadkowo powołał komisję specjalną, która powinna działać w tym zakresie w jego imieniu".

MISJA DOBRYCH USŁUG

Wicepremierzy Mirosław Pietrewicz i Marek Belka próbują zorientować się, czy banki – inne niż do tej pory – są gotowe udzielić kredytu Stoczni Gdańskiej. Rozstrzygające są wtorek i środa – powiedział przed wczorajszym posiedzeniem rządu premier Włodzimierz Cimoszewicz.

„Próbujemy zorientować się, czy inne banki niż te, które do tej pory wchodziły w rachubę, gotowe byłyby takiego kredytu udzielić i na jakich warunkach" – mówił Cimoszewicz, określając to jako „misję dobrych usług w geście przyjaznym wobec tej firmy".

POLECĄ GŁOWY

Premier Rosji Wiktor Czernomyrdin potwierdził w rozmowie z dziennikarzami, że w kierowanym przez niego rządzie nastąpią wkrótce zmiany. „To nie będą zmiany kosmetyczne. Chodzi o problemy, które trzeba rozwiązać, o pogłębienie reformy gospodarczej" – powiedział premier. Według rzecznika rządu, Wiktor Czernomyrdin „odpowiednio zareagował na krytyczne uwagi prezydenta Jelcyna dotyczące rządu, poczynione podczas spotkania z premierem, które odbyło się w poniedziałek".

MINUTĄ CISZY...

W całych Chinach minutą ciszy uczczono wczoraj rano pamięć zmarłego w ub. tygodniu 93-letniego chińskiego przywódcy Deng Xiaopinga. W oficjalnej ceremonii pożegnania polityka w pekińskim Pałacu Narodów wzięło udział 10 tysięcy osób. Przebieg uroczystości był na żywo transmitowany przez wszystkie stacje radiowe i telewizyjne.

(PAP)

Powiedział i poszedł z Bogiem

Cd. ze str. 1.

Krzaklewski zarzucił projektowi parlamentarnemu, że nawiązuje do ustaleń okrągłego stołu i nie zrywa z ustrojem PRL. Projekt obywatelski – w jego ocenie – dokańcza zaś rewolucję „Solidarności" przez zmianę ustroju RP i jego dostosowanie do nowoczesnego państwa. Zaapelował o poszukiwanie kompromisu, w wyniku którego nie trzeba będzie mówić, że „Polska nie jest Polską".

Porównując oba projekty, lider „S" powiedział, że projekt obywatelski ustanawia gospodarkę rynkową, zbliżoną do zachodnioeuropejskiej. Projekt parlamentarny zaś zagadnienia te omija. Typ gospodarki w projekcie parlamentarnym to coś na wzór ustrojów latynoamerykańskich – powiedział. W tym momencie Tadeusz Mazowiecki wzniósł w górę ręce w geście zdziwienia.

JAK ON MÓGŁ POWIEDZIEĆ

Wystąpienie Krzaklewskiego nie pozostało bez echa. Z trybuny Zgromadzenia ostro zaatakował szefa „S". Władysław Frasyniuk (UW), zarzucając mu, że językiem „Trybuny" prowadzi kampanię półprawd, nieprawd, pogardy dla faktów i dla własnej historii. „Nie mogę milczeć, kiedy przywódca »Solidarności« obraża »Solidarność« i jej historycznego przywódcę Lecha Wałęsę, gdy mówi, że instytucja okrągłego stołu jest taką samą instytucją, która wprowadzała stan wojenny w Polsce" – powiedział. Zdaniem Frasyniuka, Krzaklewski powinien nauczyć się pokory wobec własnej osoby, ponieważ nie tkwi w nim dogmat o nieomylności. Poparł Frasyniuka Zbigniew Bujak (UP). Zaznaczył, że w rozmowach okrągłego stołu uczestniczyli przedstawiciele Kościoła katolickiego. Dlatego, według Bujaka, podważanie porozumienia okrągłego stołu jest podważaniem wszystkich ludzi, którzy do niego się przyczynili.

W opinii Piotra Ikonowicza (PPS), wystąpienie przewodniczącego „S" rozpoczyna jego kampanię wyborczą. „Pan Krzaklewski przyszedł nam zaoferować kompromis uzbrojony w samego Pana Boga, którego niemal prowadzi pod rękę, w autorytet Kościoła katolickiego. Przyszedł wymachując sondażami, które jego ugrupowaniu dają zwycięstwo wyborcze" – mówił. (Lider AWS po tych słowach opuścił salę obrad. Krzaklewski powiedział na konferencji prasowej, że wyszedł z sali nie dlatego, iż obraził go Piotr Ikonowicz, ale dlatego, że obraził on Pana Boga.).

W przemówieniu Mariana Krzaklewskiego więcej było konfrontacji niż chęci porozumienia – skomentował dla dziennikarzy wystąpienie szefa „S" Jerzy Szmajdziński. „Krzaklewski mówiąc, że nie dąży do konfrontacji, robi wszystko, aby ta konfrontacja była" – powiedział dziennikarzom Tadeusz Mazowiecki (UW). I dodał – „Jak on mógł powiedzieć, że my usuwamy Boga z konstytucji? Jak mógł powiedzieć, że jest to konstytucja dla latynoamerykańskiego państwa? Czy to nie są słowa konfrontacyjne?" – pytał Mazowiecki. (Krzaklewski powiedział, że w projekcie parlamentarnym »typ gospodarki to coś na wzór ustrojów zmierzających do ustrojów latynoamerykańskich, jakie kształtują się, niestety, bezwiednie obecnie także w naszej części Europy«).

W REFERENDUM – DWA PROJEKTY

Marian Krzaklewski powiedział wczoraj w Sejmie dziennikarzom, że jego wystąpienie w Zgromadzeniu Narodowym jest zaproszeniem do twardych negocjacji, a nie konfrontacji. Lider „S" uważa, że pod referendum konstytucyjne należy poddać dwa projekty: obywatelski i parlamentarny. Nie należy jednak rezygnować z poszukiwania kompromisu w sprawie poszczególnych rozwiązań konstytucyjnych.

Krzaklewski zadeklarował, że chciałby, aby nowa konstytucja akceptowana przez „S" została uchwalona przed wyborami do Sejmu.

Zapowiedział, że w czwartek przedstawi opinię Społecznej Komisji Konstytucyjnej i „Solidarności" na temat projektu parlamentarnego. Przewodniczący „S" wyjaśnił, że stanowisko to będzie wyraźnie wskazywało na różnice między projektami parlamentarnym i obywatelskim.

NIE JEST ZA PÓŹNO

Józef Zych powiedział dziennikarzom, że dziś nie jest jeszcze za późno na konsultacje. Podkreślił jednak, że wszyscy deklarują wolę zmniejszania pola konfliktów, ale konstruktywnych wniosków jest niewiele. Dodał, że nadal oczekuje określenia tematów dalszych konsultacji. Marszałek poinformował, że w środę spotka się z sekretarzem Episkopatu Polski, z którym będzie rozmawiał w sprawie konstytucji.

❁

Przez dwa dni obrad Zgromadzenia Narodowego przemawiało ponad 40 osób. Do głosu zapisanych jest jeszcze ok. 90 mówców. Pierwsza część obrad ma być zakończona w piątek. Po tym terminie zbierze się Komisja Konstytucyjna dla przeanalizowania wszystkich wniosków i poprawek zgłoszonych do projektu konstytucji. Głosowania poprawek oraz całości projektu konstytucji – prawdopodobnie nie wcześniej niż w drugiej połowie marca.

(PAP, p)

Od 1 lipca ZUS zabierze więcej

Nie uciekniesz przed składką

Rada Ministrów przyjęła wczoraj rozporządzenie, które ogranicza możliwość niepłacenia przez pracodawców składek ubezpieczeniowych od wypłacanych pracownikom wynagrodzeń.

Rozporządzenie nakłada na pracodawców obowiązek opłacania składek od wynagrodzenia za pracę w godzinach nadliczbowych w dni wolne, od nagród okolicznościowych oraz nagród jubileuszowych wypłacanych częściej niż co 5 lat, a także od wysokich ryczałtów samochodowych – przekraczających limit nie podlegający opodatkowaniu. Nowe przepisy wejdą w życie 1 lipca br.

Minister pracy Tadeusz Zieliński, na konferencji prasowej po obradach rządu podkreślał, że przyjęte zmiany leżą w interesie pracowników; byli oni krzywdzeni, gdyż dodatkowych wypłat nie wliczano do podstawy obliczania zasiłków chorobowych i macierzyńskich oraz emerytur i rent, przez co świadczenia te były zaniżone.

Zieliński zapewnił, że projekt rozporządzenia był konsultowany z partnerami społecznymi i że Konfederacja Pracodawców Polskich nie zgłosiła do niego żadnych uwag.

Rozporządzenie przyspiesza ponadto obowiązkowy termin zgłoszenia pracownika do ubezpieczenia społecznego – do tej pory pracodawca miał na to 45 dni, teraz będzie miał 10. Zdaniem ministra, nowy przepis położy kres praktyce zwalniania pracowników po, np. miesiącu pracy bez płacenia składek za przepracowany okres. „Był to de facto okres pracy na czarno" – zauważył Zieliński.

Przyjęte rozporządzenie zwalnia z obowiązku płacenia składki za odprawy oraz za odszkodowania i rekompensaty otrzymywane przez pracownika z powodu rozwiązania stosunku pracy. Nie będą też pobierane składki od honorariów płaconych obcym pracownikom przez producentów filmowych na mocy umów-zleceń i umów o dzieło.

Minister pracy powiedział, że wskutek nowych przepisów może nastąpić wzrost dochodów ZUS ze składek, ale to będzie zależeć od polityki płacowej przedsiębiorstw. Przyznał, że może też nastąpić nieznaczny wzrost liczby osób pracujących na czarno.

Zieliński poinformował, że nie przewiduje się podwyższania składek ubezpieczeniowych. We wtorek członkowie rządu zwracali wręcz uwagę na konieczność rozważenia sposobów obniżenia składki na ZUS (obecnie stanowi ona 45 proc. dochodów). Podkreślali też potrzebę dokonania analizy sytuacji na rynku pracy na czarno.

(PAP)

ZNP zgłasza wotum nieufności dla ministra edukacji narodowej

W Sojuszu, ale bez Wiatra

Uchwałę w sprawie wotum nieufności wobec ministra edukacji narodowej Jerzego Wiatra przyjął obradujący wczoraj w Warszawie Zarząd Główny Związku Nauczycielstwa Polskiego. ZG ZNP postanowił także wziąć udział w wyborach parlamentarnych w ramach SLD – stwierdza się w komunikacie przekazanym PAP.

W przyjętej uchwale ZG ZNP stwierdza, że „z dezaprobatą przyjął fakt przesunięcia terminu wypłaty jednorazowego wyrównania dla pracowników oświaty stanowiącego niedoszacowanie waloryzacji płac za ub.r. Jednocześnie oburzyła Związek informacja o trybie przekazania tych środków samorządom". Wiceprezes ZG ZNP Sławomir Broniarz powiedział, że rząd zapewniał, iż m.in. nauczyciele, jako element sfery budżetowej, otrzymają zaległe wyrównanie do 15 bm., a minister Wiatr zapewniał, że środki te są zapewnione. Dodał, że „okazało się, że środki te były zapewnione tylko dla szkół kuratoryjnych i dopiero interwencja posłów ZNP spowodowała, że pieniądze te znalazły się i dla szkół samorządowych".

ZG ZNP uzasadniając decyzję w sprawie wotum nieufności zarzucił też ministrowi, że „nie wykonał w terminie obowiązku wydania aktów wykonawczych nałożonych na Urząd ustawą Karta Nauczyciela i nie podjął rozmów w sprawie układów zbiorowych pracy, o które wystąpił Związek Nauczycielstwa Polskiego".

ZG ZNP postanowił też „po wielogodzinnej i niezwykle burzliwej dyskusji wziąć udział w jesiennych wyborach parlamentarnych w ramach Sojuszu Lewicy Demokratycznej".

(PAP)

EKSPRESEM

❁ Jak co dzień, na drogach doszło do kilku wypadków, na szczęście bez ofiar śmiertelnych. Na drodze Czyże – Nur w miejscowości Burbino-Piwki kierujący ciągnikiem Zetor, podczas skręcania w lewo, zderzył się na skrzyżowaniu z fordem transitem. Kierowca traktora z obrażeniami ciała znalazł się w szpitalu w Wysokiem Mazowieckiem.

❁ W Gąskach, gm. Olecko, samochód marki Żuk wpadł w poślizg i stoczył się do rowu, a na trasie Pisz – Babrosty kierujący autobusem Autosan najechał na nie oświetloną przyczepę jelcza, odbił się na środek i uderzył w nysę, której kierowca trafił również do szpitala.

❁ Nieznani sprawcy włamali się minionej nocy do sklepu spożywczo-przemysłowego w Zalesiu, gm. Wyszki. Wynieśli wina, słodycze, papierosy i artykuły chemii gospodarczej na sumę 2,5 tys. zł.

(kon)

Zarządowi ZNTK Łapy SA
Komisji Zakładowej NSZZ „S" przy ZNTK Łapy SA
Zarządowi NSZZ Pracowników ZNTK Łapy SA
Emerytom i Rencistom NSZZ „S" przy ZNTK Łapy SA
Oddziałowi Zarządu Regionu NSZZ „S" w Łapach
Kolegom Oddziału W-5
Członkom NSZZ „S" i Pracownikom ZNTK Łapy SA
Mieszkańcom Łap i Ossego
Przyjaciołom, Bliskim i Znajomym oraz wszystkim tym,
którzy tak licznie uczestniczyli w uroczystościach pogrzebowych
ukochanej Mamy
**ŚP.
WALENTYNY PIĄTEK-KOCH**
z głębi serca dziękuje syn

Dyrekcji, Kierownictwu
i Pracownikom
Działu Handlu i Marketingu
Koleżankom, Kolegom,
Znajomym oraz wszystkim tym,
którzy uczestniczyli
w uroczystościach
pogrzebowych
ukochanej Babci
**ŚP.
WALENTYNY
PIĄTEK-KOCH**
dziękuje
wnuk Radek

**DOROCIE
KOCIAKOWSKIEJ**
wyrazy
szczerego współczucia
z powodu śmierci
TEŚCIOWEJ
składają:
koleżanki i koledzy
z PBK SA w Warszawie
I Oddział w Białymstoku

Koleżance
**WALENTYNIE
ROSŁAN**
wyrazy
serdecznego współczucia
z powodu śmierci
BRATA
składają
koledzy z Kancelarii

Po klonowanej owcy – człowiek?

Cd. ze str. 1.

Dyplomy zdobyło tam ponad 200 osób, które z powodu wojny znalazły się w Szkocji.

– Moje zainteresowania naukowe nigdy nie szły w kierunku klonowania – twierdzi prof. Alina Midro. **– Zwłaszcza po lekturze książki z lat 70. – dzisiaj wiadomo, że proroczej – amerykańskiego dziennikarza Renwicka.**

Treścią książki było sklonowanie człowieka z komórki somatycznej multimilionera, który w ten sposób chciał sobie zapewnić nieśmiertelność. Matka zastępcza urodziła mu syna, który stał się wierną kopią tego miliardera. Była to wizja analogicznego eksperymentu na człowieku, jaki obecnie ze skutkiem przeprowadzono na owcy w Edynburgu.

– Niepokoi mnie zagrożenie dla człowieka, dla jego wolności, wynikające z technicznych możliwości tego typu eksperymentu – podkreśla prof. Midro. **– Jest to bardziej eksperyment embriologiczny niż genetyczny, chociaż skutkiem jest uzyskanie identycznego genetycznie osobnika. Jednakże – niezupełnie identycznego, ponieważ w cytoplazmie embrionu znajduje się DNA mitochondrialny, zawsze dziedziczony przez nas po matce. Należy pamiętać, że niezależnie od programu genetycznego, na człowieka wpływa również środowisko, mające możliwość budowania, ale i uszkadzania genów.**

W związku z klonowaniem, uważa prof. Midro, rodzi się niebezpieczeństwo wykorzystania tych osiągnięć przez osoby nieodpowiedzialne do próby poprawienia gatunku ludzkiego.

– Nazywa się to eugeniką genetyczną. Obawiam się, że skoro znaleźli się ludzie wskazujący nam „jedynie słuszną" drogę rozwoju społecznego, to mogą znaleźć się ludzie, którzy zechcą wskazać „jedynie słuszne" cechy genetyczne u przyszłych pokoleń. Może tak się stać, jeżeli nie znajdziemy rozwiązań w sferze kultury, polityki i wartości moralnych, które zabronią nam manipulacji z materiałem genetycznym tego rodzaju. Zawsze muszą być postawione granice moralne, niezależnie od fascynacji osiągnięciami naukowymi.

(kon)

Ośrodek Doradztwa Rolniczego podsumował ubiegły rok

Żyto z komputera

Coraz więcej młodych rolników jest zainteresowanych szkoleniami i kursami przygotowującymi ich do pełnego i świadomego uczestnictwa w gospodarce rynkowej oraz odpowiedniego przygotowania się do integracji z rolnictwem europejskim. Taki wniosek nasuwa się po przeanalizowaniu ubiegłorocznych danych działalności białostockiego Ośrodka Doradztwa Rolniczego.

W ciągu minionego roku białostocki ODR wydał prawie półtora tysiąca pozytywnych opinii na preferencyjne kredyty objęte dopłatami Agencji Modernizacji i Restrukturyzacji Rolnictwa. Nasi rolnicy wykorzystywali je przede wszystkim na zakupy gruntów, urządzanie gospodarstw w przypadku młodych ludzi pozostających na wsi oraz na tworzenie nowych miejsc pracy w środowisku wiejskim. Jedna szósta kredytów dotyczyła dofinansowania produkcji i przetwórstwa mleka, która zapowiada się na ten rok bardzo opłacalną inwestycją. W porównaniu do roku 1995, jest to zdecydowany wzrost zainteresowania tego typu finansowaniem przedsięwzięć na wsiach.

Wraz z początkiem bieżącego roku 303 rolników z naszego województwa rozpoczęło prowadzenie profesjonalnej księgowości w swoich gospodarstwach. Przy pomocy doradców ODR skrupulatnie liczą oni koszty i opłacalność swojego przedsięwzięcia.

Okres jesieni i zimy wykorzystywany był przez doradców ODR do szkolenia rolników i społeczności wiejskiej z zakresu agro- i zootechniki. Aktualnie nadal trwają jeszcze szkolenia na temat zakładania własnych firm. Tej zimy szczególny nacisk położony był na kursy informacyjno-edukacyjne, poświęcone zasadom funkcjonowania gospodarstw rolnych w systemie rynkowym. Obecnie organizowane są kursy z zakresu obowiązujących przepisów BHP. Terminy i miejsca szkoleń można znaleźć w Informatorze Rolniczym u doradców gminnych i rejonowych.

Zgodnie z decyzją Agencji Restrukturyzacji i Modernizacji Rolnictwa, szkoły podstawowe mogą brać udział w edukacji zawodowej. Na ten cel agencja przeznacza środki finansowe w celu lepszego wyposażenia szkół, zwłaszcza w sprzęt komputerowy. Wnioski można otrzymać w ODR-ach. Mogą je składać podstawówki z gmin, w których nie ma szkół rolniczych.

BK

Lekarze z Sokółki domagają się ustąpienia wojewody białostockiego

Skąd ten pośpiech?

Wczoraj Rada Ordynatorów, związki zawodowe działające w sokólskim ZOZ-ie wystosowały list otwarty do premiera Cimoszewicza, w którym domagają się zdymisjonowania wojewody białostockiego. Natomiast byli dyrektorzy białostockich szpitali będą dzisiaj przesłuchiwani w prokuraturze w charakterze podejrzanych.

Pracownicy ZOZ-u w Sokółce w liście otwartym do premiera RP domagają się zdymisjonowania wojewody białostockiego Andrzeja Gajewskiego w związku ze sprawą rzekomych darowizn sprzętu dla szpitali. W liście tym piszą m.in.: *„Wojewoda od początku wiedział i uczestniczył w pozyskiwaniu „darowanej" aparatury medycznej. Zwracamy się do Pana premiera o zawieszenie wysoko krzywdzącej i niesprawiedliwej decyzji o odwołaniu dyrektora ZOZ-u w Sokółce Pani Małgorzaty Kamińskiej, do czasu wyjaśnienia sprawy".*

Tymczasem dowiedzieliśmy się, że byli dyrektorzy szpitali będą dziś przesłuchiwani w prokuraturze jako podejrzani w sprawie o poświadczenie nieprawdy. Chodzi o podpisanie faktur przyjęcia sprzętu, kiedy w rzeczywistości jeszcze go nie było.

– Zastanawia ten pośpiech – powiedział nam jeden z ordynatorów szpitala wojewódzkiego. **– W ciągu tygodnia papiery trafiły do prokuratury i już przesłuchania. To wszystko sprawia wrażenie manipulowania całą sprawą.**

Z posiadanych prze „Gazetę" informacji wynika też, że przesądzona jest już spawa dyrektora wydziału zdrowia UW Krzysztofa Chętnika, przeciwko któremu rzecznik dyscyplinarny prowadzi postępowania wyjaśniające. Dyrektor Chętnik ma 4 marca otrzymać dymisję.

(GP)

Referendum w augustowskim „Tytoniu"

Czekanie na akcje

Wczoraj zapadła decyzja o przeprowadzeniu wśród załogi BAT Polska S.A. w Augustowie referendum, w którym pracownicy opowiedzą się, czy chcą wydania dla nich bezpłatnych akcji firmy i czy są gotowi do sporu zbiorowego z rządem RP do strajku włącznie. Referendum odbędzie się jutro. Będzie ważne, jeśli weźmie w nim udział ponad 50 proc. (z ponad 1000) pracowników.

– Na akcje czekamy już półtora roku. Nasza cierpliwość już się wyczerpała – powiedział przewodniczący Komisji Zakładowej NSZZ „Solidarność", Bogdan Miszkiel. **– Nie występujemy przeciwko władzom spółki. Chcemy jedynie tego, co nam obiecywano z chwilą prywatyzacji firmy. Dziś czujemy się oszukani.**

Pierwotnie rządowe ustalenia przewidywały przekazanie pracownikom zakładów tytoniowych i plantatorom po 15 proc. darmowych akcji. Zgodnie z nowymi rozwiązaniami, mogą ich nie otrzymać wcale, a w najlepszym przypadku do 15 proc.

(m)

Ponad połowa skarg na pracodawców jest zasadna

Pracownik częściej donosi

W województwie białostockim i łomżyńskim zanotowano w ubiegłym roku wzrost wypadków przy pracy, natomiast w suwalskim ich liczba utrzymała się na poziomie roku 1995 – poinformował podczas wczorajszej konferencji prasowej Okręgowy Inspektor Pracy, Witold Zalewski. Najbardziej zagrożone są osoby zatrudnione przy produkcji artykułów spożywczych, w ochronie zdrowia i budownictwie. Zmniejszyła się natomiast liczba wypadków śmiertelnych i ciężkich.

W 1996 r. do Okręgowego Inspektoratu Pracy w Białymstoku wpłynęło o 31 proc. więcej skarg niż w roku poprzednim. Pracownicy w dalszym ciągu zgłaszają je jedynie w sytuacjach ekstremalnych: kiedy tracą pracę lub nie otrzymują przez kilka miesięcy wynagrodzenia. Ponad połowa skarg była zasadna. Największą grupę (50,5 proc.) stanowiły uwagi dotyczące wynagrodzeń i świadczeń z tytułu stosunku pracy, 12 proc. dotyczyło zwolnień, a 11 proc. niewydawania świadectw pracy. Aż 250 zakładów pracy nie płaciło wynagrodzeń w terminie lub w ogóle ich nie płaciło albo zaniżało płace.

Szczególną uwagę inspektorzy pracy zwracali także na to, czy pracodawcy realizują wyroki sądów pracy. Pod tym kątem przeprowadzono 121 kontroli w 114 zakładach pracy. Okazało się, że co czwarty wyrok nie został wykonany.

Prawie 100 zakładów skontrolowano pod kątem przestrzegania przepisów czasu pracy. Problem przekraczania norm czasu pracy dotyczy szczególnie kierowców i osób zatrudnionych przy pilnowaniu. Natomiast pracownicy zatrudnieni w handlu często pracują bez przerwy przez 7 dni w tygodniu. Jednak, jak twierdzi Witold Zalewski, do Okręgowego Inspektoratu Pracy napływają wnioski od pracowników, którzy domagają się odstąpienia od kontroli czasu pracy.

W bieżącym roku Okręgowy Inspektorat Pracy zapowiada szczególnie wnikliwą kontrolę realizacji układów zbiorowych oraz firm budowlanych. Ponadto będzie czynić starania, żeby na terenie poszczególnych województw działał przynajmniej 1 kontroler pracy – czyli osoba, która będzie „badać grunt", wskazywać zakłady, w których sytuacja jest szczególnie zła i gdzie trzeba przeprowadzić kontrolę.

(koci)

W oczekiwaniu na wrzesień

Komu zasiłek

Od 1 marca wzrośnie wysokość dochodów, uprawniających do świadczeń z pomocy społecznej. Zmiany są niewielkie. Można się więc spodziewać, że niewiele więcej osób będzie mogło się starać o zasiłki.

Prawo do świadczeń pieniężnych będzie przysługiwało osobom i rodzinom, których dochód nie przekroczy: 295 zł w przypadku osoby samotnej (do końca lutego 275 zł), 268 zł na pierwszą osobę w rodzinie (obecnie 250 zł), 188 zł na drugą i dalsze osoby w rodzinie powyżej 15 lat (obecnie 175 zł), 134 zł na każdą osobę w rodzinie poniżej 15 lat (do końca lutego 125 zł).

Od 1 marca zasiłek stały lub renta socjalna ma wynosić 268 zł, dodatki do zasiłku stałego lub renty socjalnej – 70 zł. Minimalne wysokości zasiłków okresowego i stałego wyrównawczego minister pracy i polityki socjalnej ustalił na 11 zł.

Kobieta w ciąży lub opiekująca się niemowlęciem może liczyć na otrzymanie pomocy pieniężnej lub w naturze, jeśli jej dochód będzie wynosił nie więcej niż 295 zł. Miesięcznie matka będzie mogła otrzymać do 268 zł. Jednorazowy zasiłek pieniężny dla matek na każde dziecko urodzone podczas ostatniego porodu wyniesie 129 zł.

Następny wzrost dochodów uprawniających do świadczeń pomocy społecznej będzie 1 września.

MN

Łomżyńscy strażacy przyłączą się do protestu

Jest nędznie

Dariusz Kołodziejski, szef strażackiej „Solidarności" w Komendzie Wojewódzkiej Państwowej Straży Pożarnej w Łomży poinformował wczoraj, że strażacy z województwa łomżyńskiego popierają postulaty ogólnopolskiej akcji protestacyjnej „S", ale czynnie przystąpią do protestu dopiero po uzgodnieniu stanowisk ze związkiem zawodowym „Florian" i wszystkimi pracownikami komend oraz jednostek ratowniczo-gaśniczych.

– Chodzi o to, żeby jak najwięcej osób świadomie wzięło udział w proteście – podkreślił Kołodziejski.

Czynne uczestnictwo w akcji protestacyjnej polega na oflagowaniu obiektów strażackich oraz rozplakatowaniu postulatów.

Łomżyńscy strażacy, podobnie jak ich koledzy w całym kraju, domagają się przede wszystkim zwiększenia nakładów na sprzęt gaśniczy, odzież i wyposażenie ochronne itp. Jak twierdzi D. Kołodziejski, zaczynają również odczuwać braki w płacach. Bolączką są oszczędności na etatach. W komendach każdy pracownik wykonuje z reguły obowiązki z dwóch – trzech etatów. Mniej odczuwa się braki kadrowe na tzw. podziale bojowym, czyli w jednostkach ratowniczo-gaśniczych, które są pod szczególną ochroną. Jednak, w zależności od typu akcji ratowniczej, zdarza się również, że i tu brakuje ludzi.

(MK)

Wśród 4 skazanych za przemyt w Połowcach są celnik i strażnik graniczny

Wpadli na granicy

Sąd Rejonowy w Bielsku Podlaskim skazał na rok i dwa miesiące pozbawienia wolności oraz 15 tys. zł grzywny dwóch Białorusinów, którzy przeszmuglowali do Polski kilka tysięcy papierosów „HB" oraz kilkanaście butelek rosyjskiej wódki, bez znaków skarbowych akcyzy (łączna wartość co najmniej 85 tys. zł). Taka sama kara została wymierzona Polakom – celnikowi oraz strażnikowi granicznemu, którzy pomogli „biznesmenom" w interesie.

Całą operację przerzuty trefnego towaru Białorusini obmyślili w Brześciu, we wrześniu 1996 roku, po nawiązaniu kontaktów z tamtejszym światkiem przestępczym. Jeden z Białorusinów miał przewieźć papierosy volkswagenem transporterem, drugi – osobowym mercedesem. Przejście graniczne w Połowcach mieli przekroczyć około godz. 4 rano, a potem za pomocą radia CB mieli zostać skierowani do jednej z wsi pod Bielskiem Podlaskim, gdzie miał nastąpić rozładunek towaru.

Plan był realizowany bez przeszkód. Ze wskazanego miejsca w Brześciu panowie odjechali samochodami, nie kontrolowani przez białoruskie i polskie służby graniczne. Dopiero na ostatnim szlabanie wpadli na dziarskiego porucznika, który po stwierdzeniu, że samochody są po brzegi wyładowane przemycanymi papierosami i wódką, polecił podejrzanym odstawić wozy na parking. Mimo natychmiastowej interwencji zaufanego celnika i strażnika granicznego, którzy wcześniej transport puścili, porucznik pozostał nieugięty i obaj podejrzani zostali zatrzymani. Okazało się, że w obu samochodach było przeszło 6,5 tys. kartonów papierosów i 12 butelek wódki 0,75 l.

Na dokumentach obu kierowców znalezione zostały stemple strażnika i celnika, którzy się za nimi potem wstawiali, a odprawiając wozy, nie zauważyli nielegalnego towaru.

Zdaniem prokuratury, cała czwórka oskarżonych działała w grupie przestępczej, która łącznie liczyła co najmniej 6 osób. Oskarżeni kurierzy przyznali się do popełnionego przestępstwa. Celnik i strażnik – nie.

Skazując celnika i strażnika granicznego, sąd orzekł kary dodatkowe – obu pozbawił prawa wykonywania zawodu na okres 5 lat.

(RAF)

GAZETA współczesna

Sporne niedopłaty za ciepło

Mieszkańcy sprawdzą prezesa

W poniedziałek odbyło się spotkanie władz Spółdzielni Mieszkaniowej „Bacieczki" z mieszkańcami trzech bloków, którzy musieli dopłacić za dostawy energii cieplnej. Okazało się bowiem, że pomimo zamontowania podzielników kosztów ciepła, dzięki którym opłaty miały być mniejsze, trzeba było sporo dopłacić do rachunku.

W pierwszych dniach lutego Spółdzielnia Mieszkaniowa „Bacieczki" rozliczyła swoich lokatorów za ciepło zużyte w sezonie 1995/96. Wtedy okazało się, że w trzech blokach aż 64 mieszkania (na 106), które czerpały ciepło z jednego węzła, mają niedopłaty. W wielu wypadkach były to sumy po kilkaset złotych.

W poniedziałek prezes starał się wytłumaczyć zdenerwowanym mieszkańcom, dlaczego zostały wystawione tak wysokie rachunki. Prezes Romuald Kamieniecki starał się wyjaśnić, że na tak wysokie rachunki miało wpływ wiele elementów. Między innymi: zły stan 13-letnich bloków, brak ociepleń, nie domykające się drzwi do klatek, wietrzenie mieszkań przez lokatorów. W odpowiedzi lokatorzy zarzucili władzom spółdzielni, że nic nie zrobiła, by zniszczone drzwi się zamykały, a stolarka okienna pełniła swoją funkcję, a nie służyła za wywietrzniki.



Poniedziałkowe spotkanie pokazało, że mieszkańcy nie zawsze wiedzą dokładnie o swoich uprawnieniach oraz czym jest spółdzielnia i jak działa. Z drugiej strony, prezes nie umiał w sposób jasny i zrozumiały wytłumaczyć lokatorom wszystkich zagadnień, które ich interesowały.

Podczas spotkania mieszkańcy trzech bloków potwierdzili brak zaufania do prezesa i postanowili powołać spośród własnego grona grupę, która sprawdzi wszystkie rachunki dotyczące opłat za ciepło z ich bloku.

Równocześnie wytypowane osoby sprawdzą, jak dużo ciepła zużyto w poprzednich sezonach (do trzech lat wstecz), podpierając się wskazaniami licznika na węźle.

– Urządzenia, które zamontowano w naszych blokach, są często w fatalnym stanie technicznym. Nikt ich nie konserwuje i przez to aparatura mogła wskazać za wysokie zużycie ciepła – twierdził jeden z lokatorów.

Podczas spotkania lokatorzy ze zdziwieniem przyjęli informację, że podzielniki kosztów ciepła nie są urządzeniami pomiarowymi. Nie mierzą faktycznego zużycia ciepła, lecz jedynie pomagają w jego obliczeniu. Ciecz, która znajduje się w nich i paruje, będzie uciekała do atmosfery zawsze, gdy jest ciepło (bez względu na to, czy ciepło pochodzi od kaloryfera, czy np. od grzejnika olejowego stojącego w pobliżu).

– Dlaczego informacje zawarte w rozliczeniach zużycia energii cieplnej, które otrzymaliśmy, są tak skąpe – pytali mieszkańcy i pokazywali prezesowi rachunki, jakie otrzymują mieszkańcy innych osiedli.

Jak na razie, część mieszkańców deklaruje, że nie zapłaci, ich zdaniem, zawyżonych rachunków. Poczekają na wyniki prac swojej komisji. Jednocześnie prezes jest gotów przedyskutować z mieszkańcami sposób wyliczenia zużycia ciepła, jaki będzie stosowany w najbliższym sezonie.

JBB
Fot. A. Zgiet

Nadszedł czas korepetycji

Szara strefa nauczania

Trwa sezon na korepetycje. Najczęściej biorą je uczniowie szkół średnich – przed maturą i egzaminami na studia. Udzielają ich nauczyciele i studenci. Większość pieniędzy przepływających z tego powodu zasila tzw. szarą strefę.

Najbardziej popularne są korepetycje z przedmiotów ścisłych (matematyka, fizyka) oraz języków obcych i polskiego. Ceny są bardzo różne. Często zależą od tego, kto prowadzi lekcję. Najczęściej wyższe stawki należy zapłacić nauczycielowi akademickiemu. Zaraz po nich są nauczyciele szkół średnich. Najtaniej za naukę bierze student. Przykładowo prywatne lekcje z fizyki lub matematyki przygotowujące do matury to wydatek od 15 do 60 zł za 45 minut nauki.

Osoby, które potrzebują korepetycji kierują się różnymi kryteriami. Jeżeli np. w komisji maturalnej „siedzi" nauczyciel, który prowadzi korepetycje – wtedy śmiało może za swoje lekcje zażądać większych opłat. Poza tym ma najczęściej wielu chętnych. Uczniowie są zdania, że wiedza zdobyta u egzaminatora pomoże im zdać maturę. Często zdarza się, że inicjatorem udzielania korepetycji są rodzice ucznia troszczący się o los dziecka.

Jak wielki jest rynek korepetycji nikt nawet nie usiłował podawać szacunkowych danych. Zdaniem pracowników Pierwszego Urzędu Skarbowego w Białymstoku, w porównaniu z innymi dziedzinami gospodarki, wręcz marginalny.

– Nie przewidujemy specjalnych działań mających na celu wyłapanie osób, które udzielają korepetycji za pieniądze i nie płacą od tego podatku. Kwotowo nie są to wielkie sumy. Poza tym nie istnieje program kontroli tego fragmentu szarej strefy – powiedziała „Gazecie" Maria Suszczyńska zastępca naczelnika Pierwszego Urzędu Skarbowego w Białymstoku.

Są jednak w Białymstoku osoby, które deklarują dochody z udzielanych korepetycji i płacą z tego tytułu podatki.

JBB

Bohater „Tajemnic Sagali" spędził ferie w Łomży

Dziecięcy idol

Grzegorz Ruda, odtwórca głównej roli w cieszącym się dużym zainteresowaniem dzieci serialu „Tajemnice Sagali", wyświetlanym ostatnio w TV, jest prawie łomżyniakiem. W Łomży mieszkają bowiem jego dziadkowie, u których spędził ferie.

W ubiegłym tygodniu 12-letni gwiazdor, który znany jest także dzieciom z telewizyjnego programu „5-10-15", zjawił się niespodziewanie w Szkole Podstawowej nr 3, aby odwiedzić kolegę. Z miejsca został rozpoznany przez dzieci. Obstąpił go tłum wielbicieli. Zdezorientowani nauczyciele nie wiedzieli początkowo, co się dzieje. Idol dzieciaków, na prośbę ciała pedagogicznego, zgodził się kilka dni później wystąpić na „spotkaniu autorskim" w SP nr 3. Został zasypany dosłownie pytaniami na temat swojej kariery i życia osobistego. Po spotkaniu znów obstąpiły go tłumy, głównie dziewcząt, prosząc o autografy.

Grzegorz debiutował w wieku 7 lat i ma już na swoim koncie kilka filmów. Występuje też w reklamówkach. Mieszka z rodzicami w Warszawie. Jego ojciec jest muzykiem, a matka prowadzi wypożyczalnię kaset wideo. Ma 17-letniego brata Bartka, także uzdolnionego aktorsko. Bartek występował m.in. w filmie „Korczak".

(MK)

Ukradli linię

Ponad 9 km drutu krzemowo-brązowego ukradli w minioną niedzielę złodzieje z kolejowej linii telefonicznej między miejscowościami Czachy Kołaki a Czarnowo Undy w gminie Kulesze Kościelne.

Złodzieje odcięli podwójny drut od słupów na ok. 5-kilometrowym odcinku linii, należącej do PKP Ostrołęka. Jest to jedna z większych kradzieży drutu w Łomżyńskiem, w ostatnich latach.

(MK)

Pielęgniarskie lobby

Wczoraj w Białymstoku odbył się I Regionalny Zjazd Delegatów Ogólnopolskiego Związku Zawodowego Pielęgniarek i Położnych. Wybrał on Zarząd Regionu i określił kierunki pracy związku.

Przypomnijmy, że Związek Zawodowy Pielęgniarek i Położnych rozpoczął swą działalność przed dwoma laty we Włocławku. Jako najważniejsze zadanie przyjął ochronę praw i interesów pielęgniarek oraz położnych.

W województwie białostockim komitet założycielski powstał w kwietniu ubiegłego roku. Przewodniczącą została **Alicja Hryniewicka** z Wojewódzkiego Szpitala Zespolonego w Białymstoku. W skład komitetu weszło osiem istniejących wówczas zarządów terenowych: obecnie jest dziesięć, a dwa są w trakcie organizacji.

Podczas wczorajszego zjazdu sprawozdanie z działalności Komitetu Założycielskiego przedstawiła Alicja Hryniewicka. W dyskusji koncentrowano się na problemach dokształcania zawodowego pielęgniarek i położnych, zwłaszcza uzyskiwania specjalizacji. Poruszano sprawy związane z nową ustawą o zawodzie, do której brak jeszcze aktów wykonawczych. Niepokój delegatów budzi zatrudnianie pielęgniarek i położnych przy lekarzu rodzinnym.

Wybrano Zarząd Regionu Związku i Komisję Rewizyjną. Przewodniczącą Zarządu została Alicja Hryniewicka.

(a)

Prokuratury raz jeszcze zbadają sprawy o rozpowszechnianie pornografii

Zweryfikują swoje decyzje?

W najbliższych dniach do wszystkich prokuratur apelacyjnych w Polsce trafi wewnętrzne pismo Prokuratury Krajowej z poleceniem przeprowadzenia badania zasadności postępowań w 1996 r. w sprawach rozpowszechniania pornografii, zakończonych odmową wszczęcia postępowania albo jego umorzeniem.

Prokuratura Krajowa chce w ten sposób zbadać, czy decyzje te były trafne i zasadne. W minionym roku do poszczególnych prokuratur rejonowych trafiło około 60 tego typu spraw. Większość wniosków o wszczęcie postępowań złożyli inicjatorzy akcji „Bojkot pornografii". W Białymstoku miejscowa prokuratura we wszystkich przypadkach odmawiała wszczęcia postępowania.

Pomysł weryfikacji postanowień zainspirowany został interpelacją poselską w sprawie pornografii, złożoną na początku roku w Sejmie przez posła Stanisława Kowolika, przewodniczącego sejmowej Komisji ds. Rodziny i Kobiet. Do decyzji poszczególnych prokuratorów apelacyjnych będzie teraz należało rozstrzygnięcie, która jednostka będzie badała zasadność postanowień – Rejonowa czy Apelacyjna.

(RR)

W telewizji kicz sowiecki został zastąpiony przez kicz amerykański – uważają członkowie Stowarzyszenia Ochrony Radiosłuchacza i Telewidza

Wykrzyknikiem w przemoc

Według przewodniczącego Stowarzyszenia Ochrony Radiosłuchacza i Telewidza prof. Ryszarda Bendera, telewizja nagminnie łamie rozporządzenie Krajowej Rady Radiofonii i Telewizji, dotyczące ograniczeń w nadawaniu audycji szczególnie groźnych dla rozwoju fizycznego, psychicznego i emocjonalnego dzieci i młodzieży. W myśl rozporządzenia, takie audycje telewizja powinna emitować tylko między godz. 23 a 6.

W trakcie piątkowej konferencji prasowej Ryszard Bender podkreślił, że w telewizji scen przemocy jest stanowczo zbyt dużo.

– Trzeba grać larum. Przemoc wypacza bowiem charaktery młodzieży. Sam słyszałem, jak młodzi ludzie, którzy dokonują morderstw, wyznają później, że nie mieli takiej satysfakcji, jak zapowiadała to telewizja – powiedział Bender, który dodał, że jak wynika z badań, 95 proc. społeczeństwa uważa, iż brutalność w filmach jest źródłem powstawania zjawisk kryminogennych.

W tej sytuacji członek Krajowej Rady Radiofonii i Telewizji i założyciel SORT-u Jan Szafraniec proponuje oznaczanie wykrzyknikami, na telewizyjnym ekranie, programów zawierających sceny szczególnie drastyczne lub brutalne. Po akceptacji przez pozostałych członków KRRiTV, pomysł znalazłby się w przygotowywanej przez Szafrańca nowelizacji rozporządzenia Rady, dotyczącego ograniczeń w nadawaniu audycji szczególnie groźnych dla rozwoju fizycznego, psychicznego i emocjonalnego dzieci i młodzieży. Pomysł jest wzorowany na francuskim, gdzie po fali zabójstw dokonanych przez nieletnich, Najwyższa Rada Audiowizualna wprowadziła oznaczenie programów telewizyjnych. Do oznaczania służą tam kwadraty, trójkąty i koła w rożnych kolorach.

– U nas mogłyby to być wykrzykniki w prawym, górnym rogu ekranu, od jednego do czterech, na określonym tle. Ich ilość będzie zależała od szkodliwości programu – powiedział Szafraniec.

Dorota Frasunkiewicz z SORT-u poinformowała natomiast o pierwszym spotkaniu przedstawicieli stowarzyszenia z członkami KRRiTV, w trakcie którego przedstawiony został raport dotyczący działalności SORT-u. Członkowie SORT-u wskazują w nim na postępującą amerykanizację polskiej telewizji, która prowadzi do utraty polskiej tożsamości i odrębności oraz niski poziom większości filmów amerykańskich. „Kicz radziecki został zastąpiony przez kicz amerykański, przez grafomańskie produkcje ogłupiające młodzież" – napisał do SORT-u jeden z widzów.

W listach do SORT-u wskazywano też na przypadki godzenia przez media w uczucia patriotyczne, pomijanie ważnych rocznic, na niski poziom kultury mediów, niską moralność oraz nadawanie audycji zawierających sceny przemocy i erotykę.

– Na podstawie listów od słuchaczy i telewidzów postulujemy też wprowadzenie do szkół podstawowych i średnich przedmiotu „Wiedza o mediach" – poinformowała Frasunkiewicz. **– Chodzi o nauczenie dzieci i młodzieży świadomego wyboru programów, zrozumienie przez nie mechanizmów, jakie rządzą mediami.**

(RR)

ol

Władze wojewódzkie zapoznały się z problemami gmin z Białostocczyzny

Kraina miodem płynąca

Wczoraj w Urzędzie Wojewódzkim, z inicjatywy wojewody białostockiego Andrzeja Gajewskiego, odbyło się spotkanie naczelników gmin.

Spotkanie dotyczyło strategii rozwoju wsi i rolnictwa w 1997 roku oraz problemów, z jakimi na co dzień borykają się pracujący i żyjący na wsi ludzie. Uczestnicy często przytaczali dane z roku ubiegłego, podkreślając przede wszystkim niestabilność rynku zbytu produkcji rolnej. Dlatego też do największej swojej klęski w roku ubiegłym, a priorytetu w tym roku, władze wojewódzkie zaliczyły utworzenie giełdy rolno-towarowej. Zdaniem przedstawicieli wojewody, powinna ona zacząć funkcjonować jeszcze w tym półroczu.

Również w bieżącym roku powinny w końcu powstać izby rolnicze, których konieczność zaistnienia w naszym województwie podejmowali prawie wszyscy prelegenci. Wskazywano także kierunki rozwoju wsi. Są to przede wszystkim: organizowanie się rolników w wyspecjalizowane grupy produkcyjne, zwiększanie średniej powierzchni gospodarstwa (w Białostockiem przeciętne gospodarstwo jest o 2 ha większe niż wynosi średnia krajowa), większe zainteresowanie rolników agroturystyką (na terenie województwa 61 gospodarstw spełnia normy takiej jednostki) oraz specjalizacja w produkcji rolnej. Podkreślono także specyfikę regionu, który, jak wykazały badania gleb i roślin, jest wolny od szkodliwych substancji – zwłaszcza metali ciężkich.

Nikt nie jest w stanie przewidzieć, jak będzie wyglądało rolnictwo w naszym kraju za lat kilka – po przystąpieniu do Unii Europejskiej. Z doświadczeń takich krajów jak Hiszpania, Portugalia, Grecja wynika, że znacznie spadnie zatrudnienie w rolnictwie. Średnia europejska pracujących na roli wynosi około 8-10 procent, w Polsce jest to blisko 30 proc. ludności. Dlatego też władze wojewódzkie chcą, aby w gminach powstawały zakłady produkcyjne zatrudniające mieszkańców w sektorze pozarolniczym.

Jeden z przedstawicieli władz wojewódzkich określił województwo białostockie jako „krainę miodem i mlekiem płynącą" oraz dodał, że „zdaniem władz wojewódzkich, rolnictwo w Białostockiem nie odstaje od najlepszych w kraju, a niektórzy wręcz nam zazdroszczą".

JBB

Radość 720 dzieci

Zarząd Wojewódzki Polskiego Komitetu Pomocy Społecznej podsumował akcję charytatywną pod nazwą „O uśmiech i radość dziecka". Przypomnijmy, że zbieraliśmy pieniądze oraz dary na paczki choinkowe dla dzieci z najbiedniejszych domów. Ofiarodawców i sponsorów podawaliśmy na łamach „Gazety Współczesnej".

W tym roku akcja wyjątkowo się przedłużyła ze względu na zmianę numerów rachunków bankowych. Pieniądze od ofiarodawców wpływały na konto PKPS ze znacznym opóźnieniem. W ostatniej chwili akcję wsparły dwie firmy z kapitałem zagranicznym: **Eksport-Import „Wiktoria" pana Wiktora Sawosza i „Azerpol" pana Walerego Kulijewa oraz białostocka hurtownia słodyczy „POL-AD" pana Dariusza Ambrożeja**. Zarówno tym sponsorom, jak i innym ofiarodawcom bardzo serdecznie jeszcze raz dziękujemy.

W sumie Polski Komitet Pomocy Społecznej zebrał pieniądze i dary o wartości 7.782 zł. Dzięki temu udało się przygotować paczki, o wartości około 15 zł każda, dla 720 dzieci. Były w nich: słodycze, zabawki, książki, notesy, kasety magnetofonowe, długopisy.

Wyjątkowo w tym roku dopisali sponsorzy w **Siemiatyczach**. W tamtejszym Ośrodku Kultury odbył się bal z Mikołajem, występami, konkursami dla 250 dzieci. Jego współorganizatorami byli także Gminny Ośrodek Pomocy Społecznej oraz NSZZ „Solidarność". W **Sokółce** PKPS zorganizował imprezy choinkowe dla 126 dzieci ze Szkoły Specjalnej oraz Szkoły Podstawowej nr 1. W **Bielsku Podlaskim** odbył się bal dla 60 dzieci w siedzibie Miejskiego Ośrodka Pomocy Społecznej. W **Orlej** paczki dostało 50, a w **Wyszkach** 20 dzieci z tamtejszych szkół podstawowych. W **Czarnej Białostockiej** wręczono prezenty 120 dzieciom, zaś w **Białymstoku** – 84.

Dzieci zostały wytypowane głównie przez szkoły oraz ośrodki pomocy społecznej.

MN

Grupa śpiewacza

MDK w Grajewie, wspólnie z sekcją emerytów i rencistów ZNP, zaprasza wszystkich chętnych do wspólnego śpiewania. Spotkania grupy śpiewaczej odbywać się będą, począwszy od dziś, w każdą środę o godz. 17 w MDK. Mile widziani są wszyscy, nie tylko nauczyciele.

(an)

Zambrowscy radni udzielili burmistrzowi miasta swoistego wotum zaufania

Ludzie, oceńcie mnie

Rada Miasta Zambrowa udzieliła poparcia burmistrzowi w toczącej się sprawie z powództwa małżeństwa Kozłowskich. Głosowanie nad swoistym wotum zaufania, mające miejsce podczas debaty rady, odbyło się na stanowczą prośbę szefa zarządu.

Wtorkowa sesja Rady Miasta miała zaskakujący przebieg. W głównej mierze zadecydowało o tym wystąpienie burmistrza Zambrowa Lecha Feszlera. Przedstawił on radnym własne stanowisko, dotyczące sprawy toczącej się przeciwko niemu i Miastu Zambrów w wydziale cywilnym Sądu Wojewódzkiego w Łomży, a wszczętej z powództwa małżeństwa Larysy i Bolesława Kozłowskich. Pozywający domagają się zwrotu sumy darowizny, wraz z odsetkami, wpłaconej w 1991 roku w zamian za uzyskanie koncesji na handel alkoholem.

Burmistrz Feszler występując przed Radą Miasta stwierdził, że działania małżeństwa Kozłowskich są kolejnymi wymierzonymi przeciwko jego osobie.

– Jest to atak na niezależność samorządu, nie dającego się sterować układami mafijnymi – podkreślił Feszler, dodając, że władze miasta stoją na przeszkodzie w „robieniu" interesów, nie zawsze uczciwych i że obecny proces jest wystąpieniem radnego przeciwko miastu i jego mieszkańcom.

Feszler poprosił radnych o ocenę, czy to co czyni, czyni dobrze i czy jako burmistrz realizuje politykę rady. Jeżeli nie, to gotów jest uznać pozew i zapłacić odszkodowanie.

Wystąpienie burmistrza wprawiło radnych w zakłopotanie, nie tylko ze względów proceduralnych. Rozpoczęła się dyskusja. Głos zabrał automatycznie wywołany do tablicy radny Kozłowski, który stwierdził, że do wkroczenia na drogę sądową skłoniła go determinacja żony. Jednocześnie zaznaczył, że sugerowanie mu powiązań mafijnych jest niepoważne.

– Nigdy nikogo nie kupiłem – mówił Kozłowski.

Bardzo istotne dla sprawy i charakteryzujące, jak się okazało, poglądy większości zgromadzonych, było wystąpienie radnego Zbigniewa Jacha, który powiedział m.in.: **– Jeżeli pan Kozłowski oskarża burmistrza, oskarża radę, a jednocześnie i siebie. Będąc bowiem radnym, głosował swego czasu za przyjęciem uchwały solidaryzującej się z postępowaniem burmistrza Feszlera.**

Stanowisko radnych, do którego odwoływał się Jach, uzgodnione zostało w trakcie, bezprecedensowego w Polsce, procesu karnego, prowadzonego przeciwko burmistrzowi Feszlerowi, oskarżanemu o łamanie prawa i przekroczenie swoich uprawnień, polegające na przyjmowaniu dobrowolnych datków za udzielenie koncesji na handel alkoholem. Pieniądze te przeznaczone zostały na wsparcie Zambrowskiej Fundacji Szkolnej.

Jach zachowanie Kozłowskiego nazwał żenującym i zasugerował mu zawieszenie działalności w Radzie.

W głosowaniu przeprowadzonym jawnie, Lecha Feszlera poparło 19 z 22 radnych, dwóch wstrzymało się, a jeden był przeciw. Niezadowolenie z pracy szefa zarządu okazał jedynie ... Bolesław Kozłowski.

(rene)

Łomżanie mają kłopoty ze złożeniem zeznań podatkowych

Gdzie te pity?

W łomżyńskim Urzędzie Skarbowym zabrakło Pitów dla ubiegających się o ulgi i odliczenia. Nie ma ich od kilku dni i nie będzie prawdopodobnie do końca tygodnia.

Jeszcze gorzej jest w Grajewie. W tamtejszym urzędzie druków brakuje już od tygodnia i to praktycznie wszystkich.

Kłopotów z formularzami do rozliczeń, według pracowników US, nie ma natomiast w Kolnie i Zambrowie.

Elżbieta Stańczyk, naczelnik Urzędu Skarbowego w Łomży, w którym zabrakło Pitów dla osób korzystających z ulg i odliczeń, jest zaskoczona nadmiernym zapotrzebowaniem na druki.

– Nie liczyłam, że aż tak dużo formularzy pójdzie. Zamówienie złożyliśmy w ministerstwie finansów już jakiś czas temu i cały czas czekamy na uzupełnienie – twierdzi Elżbieta Stańczyk.

Powodów braku akurat tych formularzy pani naczelnik upatruje w nieoczekiwanie dużej ilości osób korzystających w roku bieżącym z różnego rodzaju ulg.

– Dotychczas wypłaciliśmy ponad 2 mln 300 tysięcy złotych z tytułu ulg i odliczeń – poinformowała naczelnik.

Inny pogląd na ten temat prezentuje naczelnik US w Zambrowie – Dionizy Skuza.

– Podatnicy nie są na tyle rozważni i biorą po kilka egzemplarzy druków dostępnych bez ograniczeń – twierdzi Skuza.

Podobne zdanie na ten temat ma dyrektor łomżyńskiej Izby Skarbowej – Tadeusz Łebkowski. Przewiduje jednak, że kłopoty z drukami są tylko okresowe i niebawem sytuacja powinna się unormować.

(rene)

Strażacy z Wasilkowa otrzymali sprzęt

Dar komendanta

Ochotnicza Straż Pożarna w Wasilkowie (jest objęta krajowym systemem ratowniczo-gaśniczym) otrzymała wczoraj cenny specjalistyczny sprzęt.

Komendant wojewódzki Państwowej Straży Pożarnej w Białymstoku, starszy brygadier Krzysztof Wojtecki, przekazał trzy urządzenia hydrauliczne marki LUKAS: nożyce o sile cięcia do 15 ton, rozpieracz metali o mocy 8 ton oraz stosowną do sprzętu pompę.

– Wyposażamy OSP w Wasilkowie w sprzęt adekwatny do występujących zagrożeń. Chciałbym, aby stanowił on zalążek sekcji ratownictwa technicznego – powiedział wczoraj komendant Wojtecki.

OSP w Wasilkowie skupia 32 strażaków. Do drużyny młodzieżowej należy ponad czterdziestu chłopców. Przeciętnie w ciągu roku wasilkowscy strażacy mają 50–70 wyjazdów do pożarów. Interweniują też przy wypadkach drogowych i usuwaniu zagrożeń. Otrzymany ratowniczy sprzęt techniczny wiąże się z coraz większą ilością wypadków drogowych i wzmożonym ruchem kołowym na szosie łączącej Białystok z przejściem granicznym w Kuźnicy Białostockiej.

(h), Fot. Andrzej Zgiet



(od lewej): naczelnik OSP w Wasilkowie – Bronisław Kotyński i prezes OSP – Roman Kolenda prezentują otrzymany sprzęt

Straż Graniczna zarabia na siebie

Premia od przemytu

Zgodnie z nowym rozporządzeniem ministra spraw wewnętrznych i administracji, straż graniczna otrzyma 20 proc. sumy pieniędzy uzyskanych dla Skarbu Państwa z tytułu przepadku mienia pochodzącego z ujawnionych przez strażników przestępstw celnych i dewizowych. Fundusze te mają być przeznaczone na inwestycje i na nagrody dla funkcjonariuszy, którzy bezpośrednio przyczynili się do wykrycia przestępstw.

Kwota, jaką otrzyma SG, ustalona zostanie na podstawie wykazu rzeczy dołączonego do prawomocnego orzeczenia o ich przepadku na rzecz państwa. Jak twierdzi komendant główny SG, na takie orzeczenie zawsze trzeba poczekać. Często już sami funkcjonariusze zapominają o sprawie, a orzeczenie jeszcze nie zapada. Niemniej jednak pieniądze przydadzą się na usprawnienie pracy straży granicznej. Przede wszystkim potrzebna jest SG ogólnopolska sieć komputerowa. Być może nowe przepisy przyczynią się do jej powstania. Pozostała część pieniędzy zostanie przeznaczona na nagrody dla funkcjonariuszy, którzy bezpośrednio przyczynili się do wykrycia przestępstw. O przyznaniu nagrody zadecyduje komendant główny z własnej inicjatywy lub na wniosek szefów oddziałów.

Jeszcze nie zapadły decyzje w jakiej części będą dzielone te fundusze. Płk Andrzej Anklewicz, komendant główny SG przewiduje, że po 50 proc. – na sprzęt i na nagrody. Pojawiają się jednak i inne sugestie – 70 proc. na usprawnienie pracy straży, pozostałe na nagrody.

Nowe przepisy nakładają również na Komendę Główną SG obowiązek ewidencjonowania przestępstw celnych i dewizowych oraz uzyskiwanych środków. Do tej pory taka ewidencja nie była prowadzona.

Z szacunkowych danych wynika, że w ubiegłym roku wartość ujawnionego przez polskich strażników przemytu sięgnęła 116 mln zł. Wykryto przemyt ponad 3 tys. samochodów i motocykli, papierosów o wartości prawie 6 mln zł i alkoholu na sumę 15 mln zł.

Podlaski Oddział Straży Granicznej w ub. roku udaremnił przemyt 545 samochodów, o wartości 17 mln zł oraz alkohol i papierosy o wartości ponad 2 mln zł.

(aż)

GAZETA współczesna

Pomiędzy ulicami Ciołkowskiego, Pieczurki a 27 Lipca rozciągają się atrakcyjne tereny pod inwestycje

Skomasować i podzielić

Na północny wschód od istniejącej zabudowy na Pieczurkach (w stronę ulicy 27 Lipca) jest przeszło 17 hektarów gruntu, o których zwrot stara się blisko 100, wywłaszczonych przed laty, byłych właścicieli. Pierwsze decyzje administracyjne o zwrocie działek spodziewane są w czerwcu lub lipcu tego roku.

Przez wiele lat tereny te należały do wsi Pieczurki. Potem znalazły się w granicach administracyjnych Białegostoku, choć nadal ich właścicielami byli okoliczni rolnicy i ich rodziny. W latach 80. wszyscy oni zostali wywłaszczeni na rzecz jednego z PGR-ów, który miał tam budować szklarnie i mieszkania. Jak się okazało – nie zdążył. Szklarnie powstały tylko przy ul. 27 Lipca, mieszkania zakładowe w blokach nieopodal.

Reszta gruntów pozostała nie zagospodarowana, a w 1990 roku przeszła na własność gminy Białystok w ramach ustawowej komunalizacji mienia. Jednocześnie, zgodnie z przepisami ustawy o gospodarkach gruntami, tereny wywłaszczone, a nie wykorzystane na cele wskazane w decyzji uwłaszczeniowej, mogły być zwrócone byłym właścicielom. Z tego prawa ludzie ci postanowili skorzystać, choć w zamian za zwrot działek musieli zwrócić pieniądze, które kiedyś otrzymali od państwa za oddaną ziemię. Kwoty, podlegające zwrotowi, były wyższe od tych, które niegdyś zapłacono właścicielom za ziemię, jako że zostały zwaloryzowane. Były to sumy od kilku do kilkudziesięciu milionów złotych za działkę.

Po różnych przepychankach urzędniczych sprawa zaczyna zbliżać się do finału. W lecie planowane jest wydanie pierwszych decyzji administracyjnych o zwrocie działek na tym obszarze. Wcześniej jednak geodeci przywrócą stan faktyczny sprzed lat na tej części, która pozostała nie zagospodarowana.

– Zarząd Miasta będzie mógł się odwoływać od decyzji Urzędu Rejonowego w kwestii zwrotu tych działek, aż po NSA. Trudno jednak przewidzieć, czy z tego prawa zechce skorzystać – poinformował Janusz Ignatowicz, naczelnik Wydziału Geodezji Urzędu Miejskiego. **– W każdym razie jest to w Białymstoku jedyny przypadek, aby tak wielu byłych właścicieli starało się o zwrot mienia z takiego obszaru.**

Gra warta jest zachodu, bo tereny te zostały przeznaczone w planie Białegostoku pod zabudowę jednorodzinną z ewentualnym dopuszczeniem usług podstawowych oraz zabudowy wielorodzinnej. Wartość działek jest więc duża. Mankamentem całego procesu jest jednak fakt, że działki zwracane będą według stanu pierwotnego, tj. sprzed wywłaszczenia. Oznacza to, że byli właściciele, bądź ich prawni następcy, dostaną z powrotem paski gruntu o szerokości kilku lub – w najlepszym razie – kilkunastu metrów, długie za to na kilkaset metrów.

– Jak do tej pory 80 procent osób uprawnionych złożyło wnioski o zwrot terenu – poinformował Czesław Bartoszewicz z Urzędu Rejonowego w Białymstoku, który zajmuje się całą sprawą.

Jedyną szansą sprzedania tych działek, a przede wszystkim wykorzystania inwestycyjnego tego atrakcyjnego miejsca, będzie tzw. podział terenu pod skoncentrowane budownictwo jednorodzinne. Polegać ma on na tym, że nastąpi swoista „komasacja gruntów", z rozliczeniem, który właściciel ile wniósł, z odjęciem od tego terenów na przyszłe ulice i dopiero wówczas podzieleniem terenu na działki i przydzieleniem ich poszczególnym właścicielom, już w łatwiejszych do wykorzystania granicach. W obecnym stanie rzeczy tereny indywidualne na całych Pieczurkach, nie tylko na omawianych 17 hektarach, są *„nie do ugryzienia przez inwestorów"* szukających terenu pod inwestycje.

– Drogi gruntowe, istniejące w rzeczywistości, w ogóle nie pokrywają się z drogami wykreślonymi przez planistów. Działki budowlane wytyczone są zgodnie z przebiegiem dróg istniejących, a nie planowanych – wyjaśnił Marek Kiluk, szef budowlanej spółki „Lokum", poszukującej nowych terenów budowlanych. **– Plany i koncepcje zagospodarowania tych terenów w ogóle nie przystają do istniejącego układu działek. Dla małego i średniego inwestora jest to obszar na razie nie do wykorzystania.**

RAFAŁ MALINOWSKI



W Białymstoku jak w Anglii – zwolennicy tezy zasiadają po prawicy marszałka, przeciwnicy z jego lewej strony **Fot. I. Wysocki**

Czy w Białymstoku powstanie Młodzieżowa Rada Miasta?

Zadecydują dorośli

Wczoraj w Hotelu Gołębiewski odbyła się Debata Oxfordzka, podczas której dyskutowany był postulat utworzenia w Białymstoku Młodzieżowej Rady Miasta. Debata została zorganizowana przez grupę inicjatywną utworzenia MRM, która postawiła tezę: „Ta strona uważa, że w Białymstoku powinna powstać Młodzieżowa Rada Miasta".

W roli mówców, którzy opowiedzieli się za tezą wystąpili: Artur Smółko (Unia Pracy), Jerzy Macewicz (członek grupy inicjatywnej utworzenia MRM), Krzysztof Bil-Jaruzelski (Unia Pracy) i Józef Klim (Unia Wolności). Przeciwko temu poglądowi wypowiadali się: Waldemar Pawłowski (Stronnictwo Demokracji Polskiej), Rafał Rudnicki (dziennikarz „Gazety Współczesnej"), Andrzej Fedorowicz (Stronnictwo Narodowe) i Wiktor Klatkowski (Chrześcijańsko - Demokratyczne Stronnictwo Pracy).

Debata została zorganizowana w stylu oxfordzkim. Uczestnicy opowiadający się za tezą zajęli miejsca po prawicy bezstronnego marszałka, prowadzącego dyskusję, osoby występujące przeciwko – po jego lewej stronie. Z tyłu sali usiadły osoby niezdecydowane i publiczność. Obrońcy tezy i oponenci, przez cały czas trwania debaty, występowali na przemian.

Zwolennicy inicjatywy utworzenia MRM twierdzili, że w Białymstoku, na wzór 15 innych polskich miast, powinien istnieć organ reprezentujący środowisko młodzieżowe wobec władz miejskich i innych instytucji oraz wspomagający inicjatywy młodzieżowych środowisk.

Kwestią sporną okazał się aspekt finansowy istnienia MRM. Przeciwnicy powołania tego ciała stwierdzili, że kosztowałoby ono miasto ok. 350 mln zł. Według Rafała Rudnickiego, gdyby powołano taką radę, *„każdy dorosły mieszkaniec Białegostoku musiałby co miesiąc wykładać ze swej kieszeni złotówkę na jej utrzymanie, a więc na paluszki i coca-colę dla działającej w MRM młodzieży"*. Artur Smółko zaproponował, aby na utrzymanie MRM przeznaczyć część diet poselskich.

Waldemar Pawłowski postulował, żeby młodzież, która chce być aktywna, działała na szczeblach samorządów szkolnych, parlamentów uczniowskich, czy też samorządów lokalnych. Ze strony opozycji padła również propozycja, aby powołać przy Radzie Miejskiej Komisję do Spraw Młodzieży i nie wydawać pieniędzy na tworzenie nowych instytucji.

Wiele emocji wywołało też założenie, że członkami MRM nie może być młodzież zaangażowana w różne ugrupowania polityczne. Twórcy Statutu MRM zostali posądzeni o dyskryminację młodych ludzi zorientowanych politycznie.

Po zakończeniu debaty odbyło się głosowanie, w którym wszyscy obecni na sali mogli opowiedzieć się po wybranej stronie. Za tezą głosowało 138 osób, przeciwko – 15.

O tym jednak, czy MRM zostanie w Białymstoku utworzona, zadecyduje w najbliższym czasie „dorosła" Rada Miejska. **(dona)**

Wyrażając zgodę na udział w debacie od samego początku wiedziałem, że jestem po przegranej stronie. Wiedziałem, że większość osób na sali stanowić będą ludzie młodzi, organizatorzy debaty, których w żaden sposób nie uda się przekonać rzeczowymi argumentami. Byli to bowiem zwolennicy powołania takiej Rady. Żałuję więc, że nie zgodzono się na moją propozycję, żeby przebieg debaty oceniło np. 50 osób zaproszonych wprost z ulicy. Bardzo prawdopodobne, że wtedy wynik debaty byłby inny.

RAFAŁ RUDNICKI

Trzynastolatek postrzelił swego kolegę w policzek

Białystok – miasto snajperów?

Przedwczoraj, kilka minut przed 8 rano, na ul. Leszczynowej z pistoletu pneumatycznego został postrzelony w policzek 13-letni chłopiec idący do szkoły. Białostocka policja ustaliła sprawcę. Okazał się nim rówieśnik poszkodowanego, mieszkający w bloku, z którego padł strzał. Policjanci zabezpieczyli pistolet. Należał on do brata nieletniego strzelca. 22-letni mężczyzna nie ma pozwolenia na broń.

Na szczęście chłopiec nie odniósł dużych obrażeń. Ze skaleczonym policzkiem poszedł do szkoły. Gdy wrócił do domu, raną zainteresowali się rodzice. W południe ojciec wraz z synem zgłosił się do komisariatu policji. Wkrótce ustalono, że strzelcem jest 13-letni mieszkaniec bloku, z okna którego padł strzał. Przesłuchano nieletniego w towarzystwie rodziców. Okazało się, że chłopiec wraz z kolegami, którzy dopingowali go w działaniach, mierzył do swej ofiary z okna na półpiętrze bloku. Znał rówieśnika i – jak twierdzi – chciał go przestraszyć. Celował pod nogi, trafił – w policzek. Rodzice twierdzą, że nie wiedzieli, co syn robił w tym czasie. Nie potrafili również powiedzieć, skąd ich starszy syn miał broń. Policja przypuszcza, że nieletni mógł wziąć pistolet bez wiedzy brata.

Nie było to pierwsze tego typu zdarzenie w Białymstoku. Na os. Dziesięciny latem dwukrotnie zdarzyły się postrzelenia dzieci z broni pneumatycznej. Raz śrut trafił w głowę przechodzącego osiedlową uliczką nastolatka. Drugi raz celem strzelca były dzieci bawiące się w piaskownicy. Na szczęście i tym razem skończyło się na niewielkich obrażeniach pośladka i dłoni. W obu przypadkach nie udało się ustalić sprawcy. Efektu nie przyniosło nawet przeszukanie mieszkania, z którego – zdaniem świadków – mogły paść strzały. Policja podejrzewała, że strzelał nieletni, który wziął broń w czasie nieobecności rodziców w domu. Na razie nie wiadomo, czy strzelec z Leszczynowej jest sprawcą wcześniejszych zranień, czy też był to jednorazowy wyskok.

W styczniu na ul. Gajowej nieletni mieszkaniec Dziesięcin strzelał z procy kulkami od łożysk tocznych. Zdaniem policji, proca była dość duża i chłopak, celując do rówieśników, mógłby spowodować znaczne obrażenia ciała. Na szczęście nie celował w ludzi, lecz w okna biblioteki. Funkcjonariusze ustalili jego personalia i skierowali sprawę do Sądu dla Nieletnich.

Podobnie będzie w przypadku 13-latka z Leszczynowej. Jego starszy brat natomiast za nielegalne posiadanie czeskiego pistoletu pneumatycznego prawdopodobnie będzie odpowiadał przed Kolegium do spraw Wykroczeń.

(jg)

Białostocki samorząd przeciw projektowi ustawy

Nie zabierajcie pieniędzy

„Samorząd terytorialny jest najbardziej uprawniony do realizowania zadań podstawowej opieki zdrowotnej, ponieważ zdecydowanie lepiej niż struktury administracji rządowej gospodaruje środkami publicznymi" – stwierdzają białostoccy radni, którzy w poniedziałek uchwalili specjalne stanowisko w sprawie projektu ustawy o powszechnym ubezpieczeniu zdrowotnym.

Ustawa o powszechnym ubezpieczeniu zdrowotnym budzi wiele kontrowersji w środowiskach samorządów terytorialnych, szczególnie dużych miast, które na mocy ustawy o wielkich miastach przejęły w 1996 r. – jako zadania własne – utrzymywanie miejskich zakładów opieki zdrowotnej. O ile projekt nowej ustawy wejdzie w życie, to nastąpi znaczne ograniczenie środków finansowych, przeznaczonych na ich działanie. Stanowisko białostockich radnych zostanie przekazane władzom państwowym.

(RR)

REKLAMA REKLAMA REKLAMA REKLAMA REKLAMA REKLAMA REKLAMA REKLAMA REKLAMA REKLAMA REKLAMA REKLAMA REKLAMA REKLAMA REKLAMA REKLAMA

OPTIMUS BIAŁYSTOK

...i jesteś wśród najlepszych

idealne systemy fiskalne



DRUKARKI FISKALNE



CZYTNIKI KODÓW KRESKOWYCH



KASY FISKALNE

● OPTIMUS 15-404 BIAŁYSTOK, UL. MŁYNOWA 21 tel./fax (085) 422-005, 422-000,
● OPTIMUS 16-400 SUWAŁKI, UL. KORCZAKA 2A tel./fax (087) 650-783,
● OPTIMUS 19-300 EŁK, UL. GRUNWALDZKA 1B tel./fax (087) 107-177
● EFFECT 18-200 WYSOKIE MAZOWIECKIE, UL. RYNEK 33 tel./fax (086) 752-006
● GESTOR s.c. 15-812 BIAŁYSTOK, UL. CISOWA 5, tel. (085) 547-277, e-mail: gestor@telbank.pl
● STS ELEKTRONIK 18-100 ŁAPY, UL. 11-GO LISTOPADA 5 tel. (090) 281-950, (085) 154-444, fax (085) 153-816

Oni mogą ze spokojem oddać się rozkoszy popołudniowego "przeglądu prasy"...
...zakupili kasy fiskalne w naszej firmie.

tmatic

1000400

A TY !?!

● kasy komputerowe
● drukarki fiskalne
● przenośne kasy fiskalne
● czytniki kodów kreskowych



T-MATIC LBR, 15-304 Białystok, ul. Waszyngtona 23, tel.(0-85)442141, 442151, faks 422656

kry

Od 2001 roku wejdzie do szkół nowa formuła egzaminu dojrzałości

Jaka matura?

W oświacie toczą się dyskusje nad formułą nowej matury. W całości będzie ona realizowana w szkołach dopiero od 2001 roku. Jednak jeszcze przed początkiem przyszłego roku szkolnego ministerstwo musi podjąć decyzję, który z trzech opracowanych wariantów będzie obowiązywał.

W niedługim czasie białostockie Kuratorium Oświaty otrzyma wyniki ankiet, przeprowadzonych wśród nauczycieli i dyrektorów szkół, odpowiadających na pytanie: jaka powinna być nowa matura? Wstępne prognozy oscylują wokół założeń I wariantu.

Wariant I:

– maturę stanowi tylko zewnętrzny egzamin pisemny;

– pod koniec klasy przedmaturalnej uczeń decyduje, z jakich przedmiotów będzie zdawał egzamin;

– egzamin będzie przeprowadzony w szkole ucznia lub w miejscu wskazanym przez Regionalny Ośrodek Egzaminów (ROE);

– ROE opracowuje pytania egzaminacyjne, przesyła je do szkół, a następnie sam sprawdza arkusze egzaminacyjne i je ocenia;

– wyniki matury zewnętrznej wyrażane są w skali punktowej i przesyłane do szkół;

– uczeń będzie zdawał maturę z minimum czterech, ale maksymalnie z sześciu przedmiotów.

Wariant II:

– po drugiej klasie przeprowadzona będzie diagnoza osiągnięć uczniów w zakresie określonych przedmiotów maturalnych, której rezultaty będą podpowiedzią, które przedmioty uczeń powinien wybrać w dalszym toku nauki i na maturze;

– matura będzie przebiegać według takich samych zasad, jak w wariancie pierwszym;

– egzamin maturalny obejmie cztery przedmioty (w tym język polski obowiązkowo).

Wariant III:

– matura złożona z egzaminu wewnętrznego i zewnętrznego;

– pozytywny wynik egzaminu wewnętrznego, przeprowadzonego w szkole, będzie warunkiem dopuszczenia do egzaminu zewnętrznego (przebiegającego zgodnie z wariantem pierwszym);

– egzamin obejmie trzy przedmioty, w tym dwa obowiązkowe (język polski i do wyboru matematyka lub język obcy).

Po przyjęciu formuły nowej matury konieczne stanie się jeszcze przystosowanie egzaminu dla szkół mniejszości narodowych, dla klas dwujęzycznych i dla uczniów niepełnosprawnych.

(dona)

Nie z tej ziemi

Klub Osiedlowy „Zenit" oraz Ezoteryczny Klub Dyskusyjny zapraszają sympatyków parapsychologii i wiedzy paranaukowej na spotkanie poświęcone wampiryzmowi energetycznemu. Odbędzie się ono dzisiaj w siedzibie Klubu „Zenit" przy ul. Mieszka I 16. Początek o godz. 18. Wstęp wolny.

MN

Kresowo u Sleńdzińskich

W najbliższy czwartek w Galerii im. Sleńdzińskich (ul. Waryńskiego 24a) odbędzie się kolejne spotkanie z cyklu „Czwartek u Sleńdzińskich". Gośćmi muzeum będą **Marcelijus Martinaitis** – jeden z najwybitniejszych poetów litewskich, oraz **Alicja Rybałko** – polska poetka i tłumaczka z języka litewskiego. Owocem ich wielkiej przyjaźni i sąsiedztwa w wielokulturowym Wilnie jest tom poezji pt. „Wiersze podobne do Litwy".

Początek spotkania o godz. 17. Wstęp wolny.

MN

Relaks w „Relaksie"

W najbliższą sobotę i niedzielę o godz. 17 w klubie „Relax" przy ul. Zwycięstwa 25/1 w Białymstoku wystąpi Teatr Akwarium.

Jest to grupa teatralna, działająca przy tym klubie. Aktorzy zapraszają widzów na spektakl „Najemcy domu", przygotowany na motywach kilku poematów T.S. Eliota: „Ziemia jałowa", „Wydrążeni ludzie" i „Cztery kwartety".

Wstęp na przedstawienie jest wolny, warto jednak zarezerwować wejściówkę, jako że liczba miejsc na widowni jest ograniczona. Rezerwacji można dokonać pod nr. tel. 513-550.

(jaw)

Rusza konkurs „Ośmiu wspaniałych"

Szansa dla aktywnych

Zarząd Miasta postanowił zgłosić udział Białegostoku w trzeciej, ogólnopolskiej edycji konkursu „Ośmiu wspaniałych", organizowanego pod patronatem prymasa Polski.

Konkurs jest adresowany do młodzieży szkolnej w wieku 14–20 lat i ma na celu promowanie pozytywnych postaw i działań na rzecz innych ludzi, rodziny, przyjaciół, klasy, szkoły, osiedla oraz trafnych wyborów moralnych i życiowych. Wyłonieni w konkursie wspaniali, młodzi ludzie, mogą być przykładem postępowania dla innych.

21 lutego Zarząd Miasta powołał Komitet Organizacyjny, którego przewodniczącym został wiceprezydent miasta Marian Blecharczyk. W składzie komitetu znalazł się m.in. Mariusz Piotrowski, laureat I białostockiej edycji konkursu. Zgodnie z zasadami konkursu, wyboru „Ośmiu wspaniałych" dokonuje się na poziomie lokalnym, natomiast na poziomie ogólnopolskim nie ma już selekcji kandydatów. Kandydatów mogą zgłaszać białostockie szkoły w terminie do 28 marca, na specjalnych kartach, które można odbierać w Urzędzie Miejskim, przy ul. Słonimskiej 1, w Biurze Promocji Miasta, pokój 910 lub w Wydziale Edukacji i Kultury Fizycznej, pokój 502. Zakończenie białostockiej edycji konkursu i wręczenie nagród nastąpi pod koniec kwietnia br. Laureaci pojadą też na ogólnopolskie, uroczyste spotkanie, które planowane jest na 13 maja. Komitet Ogólnopolski konkursu przewiduje wyjazd laureatów na spotkanie z papieżem Janem Pawłem II w czasie Kongresu Eucharystycznego we Wrocławiu 30 maja br. Wszyscy laureaci wyjadą na wycieczkę zagraniczną. Zainteresowani konkursem mogą się kontaktować z Tomaszem Koszyckim z Biura Promocji Miasta (tel. 322-098) i Adamem Urbanowiczem (tel. 329-325 w. 223).

(RR)

Dla miłośników kwiatów

Zarząd Wojewódzki Związku Działkowców Polskich w Białymstoku zaprasza miłośników kwiatów na spotkanie poświęcone uprawie roślin ozdobnych.

Wykładowcy z Technikum Ogrodniczego doradzą jak zaprojektować i wykonać skalniaki, oczka wodne, klomby. Zaplanowano również miniwycieczkę do producenta sadzonek roślin ozdobnych. Spotkanie odbędzie się w sobotę (1 marca) w Ośrodku Doradztwa Rolniczego przy ul. Borsuczej 2 w Białymstoku. Początek o godz. 10. Wstęp wolny.

MN

Teatr Dramatyczny im. Al. Węgierki

Pożegnanie z bajką

W najbliższą niedzielę po raz ostatni wystawiany będzie spektakl „Czarodziejskie krzesiwo".

To niezwykle kolorowe widowisko, rozgrywające się we wspaniałej scenografii, z towarzyszeniem oryginalnej muzyki, adresowane jest do widowni dziecięcej. „Czarodziejskie krzesiwo" obejrzało ponad 10 tys. widzów. Ci, którzy jeszcze nie zdążyli zobaczyć tej bajki, mogą skorzystać z jedynej okazji: w niedzielę o godz. 12 „Czarodziejskie krzesiwo" wystawione zostanie ostatni raz.

W sobotę i niedzielę o godz. 18 wystawiany będzie najnowszy spektakl białostockiego Teatru Dramatycznego – „Królewski błazen" Janusza Wasylkowskiego, historyczna bajka dla dorosłych. Spektakl ten spotkał się z życzliwym przyjęciem ze strony widzów i krytyków – przypomnijmy, że w ubiegłym tygodniu miała miejsce polska prapremiera tej sztuki. Reżyserem „Królewskiego błazna" jest Janusz Hamerszmit, a w obsadzie zobaczymy Edytę Lisowską-Łukaszewicz, Jacka Dawidowicza, Jerzego Łuszcza i Andrzeja Redwansa. **(jaw)**

„A może dojdę Ciebie szeptem..."

Eucharystia w poezji

W wypełnionej publicznością Czytelni Książek Wojewódzkiej Biblioteki Publicznej im. Łukasza Górnickiego w Białymstoku odbył się wczoraj wieczór promocyjny książki pt. „Światło pszennego chleba. Eucharystia w poezji polskiej", zorganizowany przez WBP oraz Wydział Duszpasterstwa Kurii Metropolitalnej Białostockiej.

Wprowadzający zebranych w atmosferę tego niezwykłego spotkania ks. bp Edward Ozorowski powiedział m.in.:

– Eucharystia powstała w atmosferze zdumienia człowieka. To zdumienie różne za sobą pociągało skutki... Jest to pierwsza wykładnia rzeczywistości. Do tego samego celu szli poeci. Gdy poeta zabiera głos na temat Eucharystii, to wypowiada to, czego doświadcza...

Tom, o którym mówił następnie autor wyboru wierszy i posłowia – Waldemar Smaszcz, i z którego wiersze czytał aktor Jerzy Zelnik, został wydany z okazji zbliżającego się Międzynarodowego Kongresu Eucharystycznego.

– Książka powstała z inspiracji redaktor naczelnej Instytutu Wydawniczego PAX, pani Amelii Szafrańskiej – powiedział Waldemar Smaszcz. **– Ponieważ Kongres będzie otwierał papież, jest ona dedykowana Janowi Pawłowi II.**

Szerzej o publikacji napiszemy jutro.

(kon)

Fot. A. Zgiet

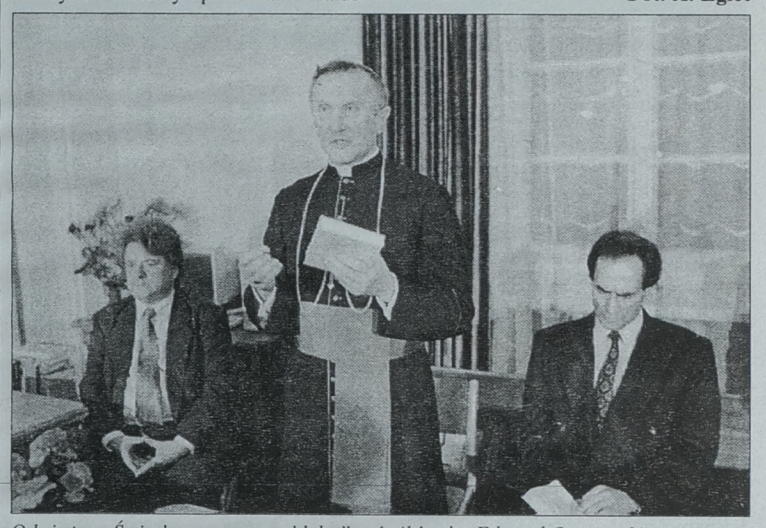

O książce „Światło pszennego chleba" mówił ks. bp Edward Ozorowski

Kilka firm będzie dbało o to, aby Białystok pozostał zielonym miastem

Ogrodnicy w sektorach

Aż cztery firmy zadbają o stan zieleni komunalnej w Białymstoku. W myśl zamierzeń Wydziału Gospodarki Komunalnej Urzędu Miejskiego, będą one gospodarzami powierzonej im zieleni.

W 1997 r. zieleń komunalna w Białymstoku została podzielona na dziewięć sektorów. W wyniku przeprowadzonych przetargów ustalono, że do końca roku o stan zieleni w parkach zabytkowych (sektor A – Planty, Branickiego, Poniatowskiego i sektor B – Dojlidy, Zwierzyniec) zadba „Zieleń Miejska", w parkach miejskich firma „Mapoll" (sektor A – Antoniuk, sektor C – skwery i zieleńce w mieście) oraz firma „Ekochem" (sektor B – Park Centralny i wzgórze św. Magdaleny). O zieleń znajdującą się w pasach zieleni przy miejskich ulicach będzie dbała – w sektorach centrum, wschód i zachód – „Zieleń Miejska", a w sektorze południe – „Bialeko". Wcześniej zielenią komunalną opiekowała się wyłącznie „Zieleń Miejska".

Jak powiedziała „Współczesnej" Ewa Łucka z Wydziału Gospodarki Komunalnej UM, podział na sektory miał na celu wyłonienie tzw. gospodarzy poszczególnych obiektów zielonych. Gospodarze są odpowiedzialni za realizację wszystkich prac ogrodniczych i porządkowych w swoim rejonie. Oznacza to, że mają oni obowiązek informować na bieżąco magistrat o sytuacjach wymagających interwencji w zakresie pielęgnacji zieleni i utrzymywania czystości na powierzonym sobie terenie.

Urząd Miejski dokładnie określił harmonogram prac w poszczególnych sektorach, które od świtu do zmroku mają być utrzymywane w należytym porządku. W ramach prac poszczególne firmy będą musiały usuwać śmieci, sprzątać parkowe alejki i chodniki, opróżniać śmietniczki, ustawiać ławki, oczyszczać lustra zbiorników wodnych, wygrabiać liście. W tej chwili wykonywane jest odmładzanie krzewów oraz cięcia pielęgnacyjne drzew. W najbliższym czasie wszyscy wykonawcy będą musieli też określić, jakie prace mają wykonać w celu polepszenia estetyki w parkach, przedstawić propozycje nasadzeń kwiatów oraz renowacji zniszczonych trawników.

(RR)

Krzyżówka z hasłem

Po rozwiązaniu krzyżówki, litery z pól: B-1, F-1, D-10, E-2, I-9, D-7, B-8, G-9 utworzą TRZECIĄ część myśli A. Fredry.

POZIOMO: 1) wykaz, spis, rejestr, 2) lebioda, 3) nad sklepem, 4) chmura, 5) naturalny barwnik w odcieniu od żółtego do brunatnego, 6) ptak drapieżny, 7) jar, parów, 8) pływał pod czarną banderą, 9) miasto z woj. suwalskiego, 10) góma część tchawicy.

PIONOWO: B) starszy od kanoniera w artylerii, D) torf używany do celów leczniczych, E) głębia, F) zbiorowisko drzew, G) początkowe stadium, I) narzędzie rolnicze.

„GENTO"

KUPON NR 8/C

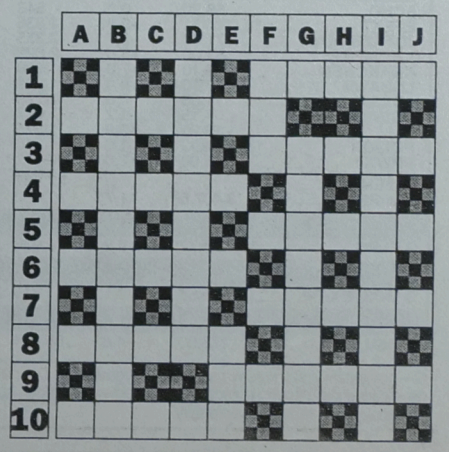

GAZETA współczesna

NA GIEŁDZIE

Na wtorkowej sesji warszawskiej Giełdy Papierów Wartościowych wzrosły ceny 49 walorów, 26 spadły, a cena 14 nie uległa zmianie. Akcje 8 spółek, w tym notowanych od niedawna na rynku wolnym papierów Elpo, zanotowały maksima cenowe. Najwyższą wartość osiągnęła również cena prawa poboru z akcji Mostostalu Export.

WIG po 0,2-proc. wzroście podliczono na 18.122,0 pkt, a WIG20 po 0,3 proc. spadku na 1.836,0 pkt. WIRR wzrósł natomiast o 1,7 proc. do 3.407,6 pkt, osiągając swoją „górkę".

Obroty na pierwszym parkiecie zwiększyły się o 14,7 proc. do 162.432 tys. zł, a na rynku równoległym wzrosły o 15,5 proc. do 27.837 tys. zł. Na trzecim parkiecie osiągnęły 5.036 tys. zł, podczas gdy 24 bm. były „zerowe". Tak duży wzrost wartości obrotów na tym rynku spowodowany był poniedziałkową ofertą kupna na walorach Elpo, a co za tym idzie, nierealizowaniem żadnych transakcji.

Na wszystkie akcje notowane na GPW złożono łącznie 39.354 zlecenia, tj. o 2,6 proc. więcej niż w poniedziałek.

We wtorkowych dogrywkach dwustronnych uczestniczyły akcje 62 giełdowych spółek. Po ich zakończeniu na 54 papierach pozostały nie zrealizowane oferty kupna, a na 8 – sprzedaży. W przypadku 27 papierów ogłoszona przez maklera specjalistę oferta nie doprowadziła do stanu równowagi i nie brały one udziału w dogrywce.

Ta część sesji zakończyła się 5 nadwyżkami sprzedaży i 16 nadwyżkami kupna. Zlecenia kupna na walory 5 spółek – Remaku, Swarzędza, Beton-Stalu, Efektu i Elpo zredukowano odpowiednio o 44, 33, 86, 31 i 72 proc. Z powodu ponad 5-krotnej przewagi popytu nad podażą na walorach Espebepe ogłoszono ofertę kupna, zawieszając obrót na tych papierach.

Cena jednego świadectwa udziałowego NFI notowanego w systemie jednolitego kursu dnia wzrosła w stosunku do poniedziałkowej o 4,8 proc. i wyniosła 175 zł. Była jednocześnie najwyższą, jaką płacono za ten papier od początku giełdowego notowania. Na rynek świadectw złożono 4.970 zleceń, a właściciela zmieniło 186.917 PŚU. Obrót osiągnął wartość 65.421 tys. zł, czyli o 21,4 proc. więcej niż w poniedziałek. **(PAP)**

TABELA KURSÓW AKCJI (sesja 25.02.1997 r.)

AKCJE	Kurs (zł)	Zmiana (%)	Wart. obr. (tys. zł)	Oferta (szt.)	Realizacja (szt.)	Dogrywka (szt.)
RYNEK PODSTAWOWY						
AGROS	85,00 ns44	0,0	3.796	9.587 S	4.730	
AMERBANK	22,40	-0,4	901			8.483
ANIMEX	10,40	+1,0	4.635	33.257 S	33.257	12.255
BGDANSKI	48,00 nk72	+2,1	361	1.661 K	200	
BIG	4,70 ns47	0,0	1.781	53.324 S	25.890	
BK	27,50	+10,0	2.332	1.672 S	1.672	1.435
G BORYSZEW	38,00	+1,1	1.972			6.480
BOS	43,60	0,0	990	1.306 K	1.306	2.694
BPH	214,00	-0,5	751			100
BRE	107,00 nk33	-2,7	1.224	508 K	100	
BSK	358,00 ns16	-0,3	6.435	1.969 S	1.128	
BUDIMEX	34,00 nk60	-1,4	7.351	81.988 K	6.283	
BWR	3,75	-1,3	322	14.914 K	14.914	
BYTOM	27,00	+7,6	748			4.554
COMPLAND	85,00 ns35	0,0	1.782	9.503 S	5.841	
DĘBICA	93,00	+2,2	2.053	365 S	365	51
ELBUDOWA	63,50	+0,8	3.488	448 K	448	12.500
ELEKTRIM	32,00	-1,5	8.935	18.701 K	18.701	944
ELEKTROEX	5,65	0,0	761	4.378 S	4.378	10.600
ESPEBEPE	8,05 ok	+9,5		264.438 K	1.430	
EXBUD	39,00	-2,3	1.826			553
FARMFOOD	54,00	0,0	331			100
G FORTE SA	17,00	+5,6	2.843	901 S	901	7.651
G GORAZDZE	97,00	+5,4	5.598			9.699
INDYKPOL	28,50 nk89	+1,8	511	21.107 K	121	
G IRENA	17,10	+9,6	4.058	15.357 S	15.357	37.860
JELFA	71,00 ns15	+1,4	2.470	11.685 S	9.457	
KABELBFK	23,40	+1,3	1.760			4.800
KABLE	39,90	+8,4	5.199	3.667 S	3.667	28.545
G KĘTY	301,00	+2,7	1.845	135 K	135	245
KPBP-BICK	20,90	+1,0	558			966
KREDYT B	7,55 nk54	-0,7	413	5.110 K	1.200	
KROSNO	58,00	0,0	1.675			6.750
KRUSZWICA	24,00	+5,7	2.206	7.278 S	7.278	1.350
MOSTALEXP	8,30	+1,2	3.079	10.817 S	10.817	44.690
MOSTALGD	14,90	+0,7	1.281	1.921 S	1.921	33.100
MOSTALKRK	20,80 nk90	-5,5	1.545	90.165 K		
MOSTALWAR	19,30 nk92	-2,5	486	55.404 K		
MOSTALZAB	19,00	-5,0	390			3.839
NOVITA	18,00	+0,6	1.524			930
OKOCIM	21,00 nk53	-0,5	3.742	57.148 K	600	
OŁAWA	13,00	+4,0	3.431	22.379 S	22.379	63.077
OPTIMUS	102,00	-1,9	4.367	333 K	333	4.039
PAGED	12,90	+2,4	886	3.811 K	3.811	677
PBR	19,40	+0,5	278	197 K	197	2.306
PEKPOL	25,00	+2,0	783	2.605 S	2.605	6.050
PETROBANK	13,50	-1,5	1.687	4.559 K	4.559	11.746
POLFKUTNO	132,00	+2,3	3.073	4.582 S	4.582	1.004
POLIFARBC	19,80 nk31	+2,1	4.090	17.247 K	10.115	
POLIFARBW	19,70	-1,0	1.917	7.917 S	7.917	6.930
POLISA	6,70	-1,5	178	2.541 K	2.541	1.059
PPABANK	19,80	-2,9	1.050	6.867 S	6.867	1
PROCHEM	9,00 nk20	0,0	1.235	8.815 K	2.886	
PROCHNIK	9,70 nk75	+2,1	451	39.456 K	1.600	
RAFAKO	17,60 nk37	+3,5	508	3.156 K	700	
RELPOL	94,00	0,0	1.654	5.288 S	5.288	
REMAK	7,55 nk44	+9,4	1.636	84.266 K	365	
ROLIMPEX	21,50	+1,4	2.220	3.187 S	3.187	100
SANOK	62,50	-1,6	2.553			1.644
SOKOŁÓW	5,15	+1,0	1.193			2.000
STALEXP	39,00	0,0	5.378	16.876 K	16.876	16.252
STOMIL	44,00 nk37	-2,2	2.552	17.907 K	10.000	
SWARZĘDZ	10,50 nk33	+9,4	1.440	35.068 K	1.900	
TONSIL	16,30	+5,8	1.587	2.470 S	2.470	5.240
UNIVERSAL	10,20	+2,5	4.668	16.611 K	16.611	58.550
VISTULA	11,80	-1,7	5.698	3.066 K	3.066	30.374
WARTA	53,50	+2,9	803	2.973 S	2.973	900
WBK	26,00 nk56	0,0	3.236	12.565 K		
WEDEL	182,00	+1,1	3.510	2.023 S	2.023	2.351
WOLCZANKA	21,70	-1,4	464			112
ZASADA	7,20	+1,4	1.324	24.603 S	24.603	31.782
ŻYWIEC	192,00 nk5	0,0	4.630	441 K	55	
RAZEM			162.432		332.606	487.368
WIG	18.122,0	0,2				
WIG20	1.836,0	-0,3				
RYNEK RÓWNOLEGŁY						
ARIEL	13,90	-0,7	947	4.408 S	4.408	3.208
G BETONSTAL	62,00 nk86	+9,7	1.167	57.663 K	400	
CHEMISKOR	38,50	+6,9	1.699	567 S	567	4.378
DOMPLAST	63,50	+2,4	3.273	749 K	749	13.971
DROSED	82,00	+1,2	1.669	6.944 S	6.944	300
ECHO	68,50	0,0	543			
EFEKT	18,00 nk31	+9,8	1.536	19.289 K	100	
JUTRZENKA	71,00	-2,7	2.355	555 K	555	4.333
G KOMPAP	51,00	+3,0	2.629			3.810
KRAKCHEM	6,10	+7,0	1.888	5.088 S	5.088	44.299
LUBAWA	47,70	+0,4	1.899	296 S	296	4.882
ŁDASA	11,50	0,0	799			50
OCEAN	4,15	-1,2	1.877	17.610 S	17.610	11.552
PLI	13,30	+3,9	1.875	12.357 K	12.357	227
POLIGR	19,50 nk93	-1,5	1.240	7.110 K	328	
PPWK	25,00	+2,0	2.441			11.386
RAZEM			27.837		49.402	102.396
G WIRR	3.407,6	1,7				
RYNEK WOLNY						
G ELPO	39,90 rk72	+9,9	5.036	175.061 K	15.220	
PRAWA POBORU						
G MOSTEX-PP	0,15 nk58	+7,1	216	293.450 K	25.643	
RYNEK NFI						
G PŚU	175,00	+4,8	65.421	39.610 K	39.610	4.820

G – nowy najwyższy kurs w ostatnich 52 tygodniach; D – nowy najniższy kurs w ostatnich 52 tygodniach; ns – nadwyżka zleceń sprzedaży; nk – nadwyżka zleceń kupna; z – notowania zawieszone; os – oferta sprzedaży; rs – redukcja sprzedaży. **(PAP)**

Ustawa budżetowa '97

Komu więcej komu mniej

Prezydent Aleksander Kwaśniewski podpisał w poniedziałek tegoroczną ustawę budżetową. Według prezydenta, budżet państwa realizuje 4 cele: zmniejsza obciążenia podatkowe, zapewnia wzrost gospodarczy, poprawia sytuację sfery budżetowej oraz „jest początkiem budżetów dobrej polskiej przyszłości".

Główne założenia makroekonomiczne zapisane w budżecie państwa na br. to obniżenie inflacji; mierzonej grudzień do grudnia do 13 proc., średniorocznej – do 15 proc. oraz utrzymanie deficytu na poziomie 2,8 proc. Produktu Krajowego Brutto. Wzrost gospodarczy planowany jest na 5,5 proc. Bezrobocie ma spaść do niecałych 13 proc.

Ustawa budżetowa przewiduje dochody państwa w wysokości ogółem 115,2 mld zł, a wydatki – 127,4 mld zł. Deficyt budżetowy osiągnie 12,2 mld zł i ma być w całości sfinansowany ze źródeł krajowych. Udział państwa w redystrybucji dochodu narodowego nie powinien przekroczyć 29,6 proc. PKB.

W br. dochody z podatków pośrednich przewiduje się w wysokości 54,7 mld zł. Wpływy z podatku dochodowego od osób prawnych wyniosą 12,8 mld zł, a z podatku od osób fizycznych – 30,4 mld zł.

Wydatki bieżące jednostek budżetowych wyniosą 42,3 mld zł, dotacje do ubezpieczeń społecznych – niemal 15 mld zł, a dotacje i subwencje dla gmin (łącznie z subwencją oświatową) – 9,4 mld zł. Pozostałe dotacje i subwencje wyniosą 22,5 mld zł. Świadczenia na rzecz osób fizycznych pochłoną 11,5 mld zł, a rozliczenia z bankami – 2,2 mld zł. Na obsługę długu publicznego zaplanowano 17,7 mld zł.

W br. planuje się obniżenie relacji długu publicznego do PKB do 50,5 proc., przy przewidywanej wysokości PKB 429,7 mld zł. Ustawa przewiduje osiągnięcie dodatniego salda bilansu płatniczego na poziomie 337 mln USD.

Budżet zakłada zwiększenie realnych wydatków na: kulturę – o 12,3 proc., szkolnictwo wyższe – o 7,5 proc., edukację – o 7,1 proc., wymiar sprawiedliwości – o 6,7 proc., ochronę zdrowia – o 6,3 proc., obronę narodową – 5,2 proc., rolnictwo i rozwój obszarów wiejskich – o 4,9 proc., bezpieczeństwo publiczne – o 3,8 proc. i naukę – o 3,0 proc.

W trakcie prac sejmowej Komisji Polityki Gospodarczej, Budżetu i Finansów posłowie wygospodarowali 650 mln zł, które przeznaczyli m.in. na: edukację – 210 mln zł (głównie na płace w szkołach samorządowych i pomoc stypendialną dla studentów), dofinansowanie domów dziecka – 45 mln zł, dożywianie dzieci – 10 mln zł, modernizację armii – 86 mln zł, policję – 50 mln zł, programy zdrowotne – 20 mln zł, poprawę infrastruktury wsi – 20 mln zł oraz remonty sądów – 5 mln zł.

Wśród siedmiu przyjętych przez Sejm poprawek Senatu, dwie najważniejsze zmniejszają rezerwę ogólną Rady Ministrów o ponad 51 mln zł. Z tej kwoty 31 mln zł ma zostać przeznaczone na wyrównanie wynagrodzeń w sferze budżetowej ze względu na wyższą niż zaplanowano inflację w 1996 r. Kwotą 20 mln zł dofinansowano budowę szkół.

W ub.r. deficyt budżetowy wyniósł ponad 9,1 mld zł, tj. 2,5 proc. PKB. Był niższy od zapisanego w ustawie budżetowej o 0,3 proc., głównie ze względu na niższe koszty obsługi zadłużenia publicznego.

Dochody budżetu w ub.r. zaplanowane na 100,1 mld zł zostały zrealizowane w 99,6 proc. Dochody z podatków pośrednich wyniosły 46,8 mld zł, z podatku od osób prawnych – 10,7 mld zł, a dochody od osób fizycznych – 26,1 mld zł. Dochody państwowych jednostek budżetowych osiągnęły 13,7 mld zł.

Wydatki budżetu zaplanowane na 110,3 mld zł wykonane zostały w 98,7 proc. Obsługa długu krajowego pochłonęła 11 mld zł, a obsługa długu zagranicznego – 3,3 mld zł.

(PAP)

NOTOWANIA Z KANTORÓW – 25.02.97 r. (za 100)

KANTOR	DOLAR		MARKA		FRANK Belgijski		FRANK Fr.	
	kupno	sprzed.	kupno	sprzed.	kupno	sprzed.	kupno	sprzed.
„OCEAN", Białystok	301,50	303,80	180,00	181,80	8,66	8,70	53,00	53,70
„U KLEMENSA", Ełk	301,00	304,00	180,00	182,00	8,40	8,80	52,00	54,00
„ORBIS", Giżycko	301,00	304,00	179,50	181,50	8,60	8,70	52,50	53,50
„LOMBARD", Łomża	302,00	304,00	180,00	182,00	8,50	9,00	53,00	54,00
„NON STOP", Suwałki	301,00	304,00	179,00	182,00	8,00	8,70	52,00	53,50
„LOMBARD ZŁOTO", Zambrów	302,80	304,40	181,00	181,50	8,68	8,73	52,80	53,80
Kurs NBP	300,96	307,04	179,66	183,28	8,70	8,88	53,23	54,31

Maleje tempo wzrostu zadłużenia wobec ZUS

Mniej dłużników

Tempo zadłużenia w opłacaniu składek na ZUS zaczęło się zmniejszać. Jak poinformowała Anna Bańkowska, w ubiegłym roku wskaźnik ściągalności składek na ubezpieczenie społeczne wyniósł 99,8 proc., w przypadku składek bieżących 96,2 proc. Bardzo dobre wyniki, wyższe niż średnia krajowa, ma białostocki Oddział ZUS.

Zadłużenie wobec ZUS na koniec roku 1996 wynosiło 4 mld 759 mln zł. W porównaniu do stanu na koniec grudnia 1995 r. kwota zadłużenia wzrosła o 16,6 proc., ale jego tempo zmalało. W 1995 r. wzrost zadłużenia wynosił 27 proc.

W białostockim Oddziale ZUS na koniec grudnia ubiegłego roku zadłużenie wynosiło prawie 25 mln zł. Około 15 mln zalegał sektor publiczny, a prywatny ok. 10 mln. Największe problemy z płaceniem składek miały placówki oświatowe. Zalegają one na łączną kwotę ok. 3,5 mln zł. Na drugim miejscu uplasował się przemysł włókienniczy.

Spośród środków, które ZUS ma prawo stosować wobec dłużników: pobierania odsetek w wysokości 0,14 proc. za każdy dzień zwłoki, możliwości kierowania do kolegium ds. wykroczeń, wymierzania dodatkowych kar w wysokości do 100 proc. należnych składek – najczęściej praktykuje się zajmowanie rachunków bankowych, wierzytelności, wynagrodzeń za pracę. Białostocki Oddział często korzysta także z formy zabezpieczeń hipotecznych. W kilkunastu przypadkach, wobec najbardziej opornych, Oddział wystąpił o odebranie paszportów.

Wobec dłużników znajdujących się w szczególnie dramatycznej sytuacji białostocki Oddział ZUS stosuje ulgi. Warunkiem jest przystąpienie zakładu do płacenia bieżących składek, natomiast zaległości zostają rozłożone na raty, tym samym zostaje zawieszone postępowanie egzekucyjne i wstrzymane naliczanie odsetek.

Obecnie w kraju ubezpieczeniem objętych jest 13 mln 200 tys osób. Ponad połowę (52,3 proc.) stanowią osoby ubezpieczane w sektorze publicznym, a 47 proc. ubezpieczonych zatrudnionych jest sektorze prywatnym. Natomiast wpływy ze składek w 62 proc. pochodzą z sektora publicznego, a w 38 proc. od sektora prywatnego. Oznacza to, że dochód podlegający tzw. oskładkowaniu jest o wiele niższy w sektorze prywatnym niż publicznym.

●

Według Rzecznika Praw Obywatelskich prof. Adama Zielińskiego, praktyki obciążania przez ZUS zakładów pracy, niesumiennie płacących składki, dodatkowymi opłatami są w rzeczywistości karaniem, a do tego powołane są nie organy administracji lecz sądy. Zwrócił się on do ministra pracy prof. Tadeusza Zielińskiego o zajęcie stanowiska w tej sprawie.

(koci)

JUŻ 20 MARCA W "GAZECIE WSPÓŁCZESNEJ" INFORMATOR TARGOWY
z okazji
IX Targów Budownictwa i Wyposażenia Wnętrz
BUD - EXPO Wiosna '97
Ogłoszenia i reklamy przyjmujemy do dnia 13.03.97 r.
Białystok, tel. (085) 42 51 16
Łomża, tel. (086) 16 56 97
Suwałki, tel. (087) 66 57 26
Giżycko, tel. (0878) 52 80
Ełk, tel. (087) 10 85 05
W KAŻDY WTOREK - DODATEK BRANŻOWY "DOM I WNĘTRZE"

Szczegółowych informacji udzielają przedstawiciele handlowi, tel. (085) 44-17-47
1000365

TELEFONY KOMÓRKOWE
SALON PEUGEOT
tel. (085) 75-57-21
ul. 27 Lipca 1/1
○ Rabaty na akcesoria
○ Raty
○ Montaż do samochodów
1000510
Wschodnie Towarzystwo Leasingowe
Białystok, ul. J.K. Branickiego 17a
tel. (085) 321-176, 328-970

info BIZNES
TYGODNIOWY INFORMATOR GOSPODARCZY

RICOH 19060
KSEROKOPIARKI
urządzenia biurowe
PREZENTACJA
9⁰⁰-16⁰⁰
ANYO Autoryzowany Dealer
R. ZAŁ. 1990 Ricoh Polska
Białystok, ul. Wyszyńskiego 2, lok. 2
☎ (0-85) 420-471 w. 281.

Alternatywą dla depozytów bankowych mogą być bony lokacyjne

Gotówka w każdej chwili

Coraz popularniejszą formą oszczędzania pieniędzy w białostockich bankach są bony lokacyjne. Ich podstawową zaletą jest możliwość wypłacenia gotówki z rachunku w każdym momencie, wraz z naliczonymi do tej pory odsetkami.

BIG S.A.

Jako pierwszy produkt ten wprowadził na nasz rynek BIG S.A. w 1991 roku. Białostocki Oddział Banku oferuje bony o wartości 1000 i 2500 zł. Są one dokumentami na okaziciela, lecz na życzenie klienta mogą zostać wydane jako dokument imienny. Podlegają oprocentowaniu nie dłużej niż przez rok od daty ich sprzedaży przez bank.

W ofercie jest aktualnie bon lokacyjny BIG Bank S.A. Aby odebrać pieniądze z banku razem z naliczanym progresywnie co miesiąc oprocentowaniem, należy trzymać bon co najmniej przez 30 dni. Po 3 miesiącach nasze odsetki będą wynosić 17 proc. w skali rocznej, po 6 miesiącach 18,25 proc., po 9 miesiącach 19 proc., a po roku odbierzemy z BIG-u S.A. kwotę powiększoną o 20 proc.

BANK PEKAO S.A.

W białostockim Oddziale Banku Pekao S.A. największą popularnością cieszą się bony lokacyjne „Profit". Minimalna kwota wkładu, tzw. jednostka lokacyjna wynosi 100 zł. Po upływie 12 miesięcy wkład wraz z odsetkami przenoszony jest na rachunek bieżący, czekowy.

Zmienne oprocentowanie bonu wynosi obecnie 10 proc. za pierwszy miesiąc, po trzech miesiącach wzrasta ono do 13 proc., natomiast po pół roku odsetki wynoszą już 15,5 proc., a po 12 miesiącach 18,5 proc. Jeśli nasz wkład to ponad 5 tys. zł, oprocentowanie będzie większe średnio o 0,5 proc.

Lokatę „Profit" możemy również wykupić w walutach wymienialnych. Minimalna kwota wkładu wyniesie wówczas 1000 dolarów lub 1500 marek. Wkład rachunku „Profit" stanowi wielokrotność wpłaconych jednostek lokacyjnych, która wynosi 100 dolarów lub 100 marek. Po upływie 12 miesięcy, środki z lokaty wraz z odsetkami przenoszone są na rachunek walutowy płatny na żądanie. Jeżeli zdecydujemy się na oszczędzanie w markach, to po roku otrzymamy kwotę powiększoną o 2,53 proc. W przypadku dolara amerykańskiego oprocentowanie sięgnie 4,23 proc.

Bank Pekao S.A. oferuje swoim klientom również bony lokacyjne „Promesa" na okres 6 lub 9 miesięcy. Wkład oszczędnościowy ma wartość nominalną 200 zł. Bon jest dokumentem na okaziciela i w razie utraty nie podlega umorzeniu. Jego zakup następuje według ceny ustalonej poprzez pomniejszenie wartości nominalnej bonu, o obowiązującą w dniu zakupu kwotę dyskonta. Wykup bonu po upływie terminu umowy następuje po cenie odpowiadającej jego wartości nominalnej. Nie może on być przedstawiony do wykupu przed upływem terminu umowy.

Stopa dyskonta dla bonów 6-miesięcznych wynosi 16,03 proc., a dla 9-miesięcznych 16,65 proc.

PKO BP

PKO BP oferuje swoim klientom trzy rodzaje bonów lokacyjnych: bony „Gwarancja", „Progresja Bis" i „Lokata Bis".

Bony „Gwarancja" o nominale 1000 zł można nabyć na okres 3, 6 i 9 miesięcy za kwotę pomniejszoną o przysługujące nam odsetki w wysokości odpowiednio: 15,5, 17 i 17 proc.

Największą popularnością wśród klientów banku cieszą się bony „Progresja Bis" o nominałach 500 i 1000 zł. Można je wykupić w każdej chwili, nie tracąc oprocentowania. Jednak po 1 miesiącu wynosi ono 0 proc. Procenty zaczynają rosnąć od 2. miesiąca. Po 4 miesiącach wynoszą już 13,5 proc., po sześciu miesiącach 14,5 proc., po 7 – 15,5 proc. a po 13 – 18,5 proc.

Pieniądze na „Lokacie Bis" muszą być trzymane przez okres roku lub 2 lat. Zerwanie terminu powoduje naliczenie karnych odsetek. Co kwartał klienci banku mogą pobierać rosnące odsetki, lecz wówczas stopa procentowa jest odpowiednio mniejsza.

Bony „Lokata Bis" mają nominał 1000 zł i ich oprocentowanie po roku wynosi 18,5 proc, natomiast po 2 latach od zawarcia umowy sięgnie 19 proc. w skali rocznej.

PBI S.A.

W białostockim Oddziale PBI bony lokacyjne są dostępne już od blisko roku. Bony „Premia" możemy kupić w dwóch nominałach: 500 i 1000 zł. Wypłata następuje na okaziciela „Premii", a odsetki naliczane są co kwartał. Po trzech miesiącach oprocentowanie wynosi 15,5 proc., po 6 miesiącach 17 proc., 9 – 19,5 proc., natomiast po roku 20 proc.

Podobną formą oszczędzania jest lokata „Sukces", o nominale 500 i 5000 zł. Oprocentowana jest progresywnie i dla 500 zł, po 12 miesiącach wynosi ono 20 proc. Bon o nominale 5000 zł oprocentowany jest o pół punktu wyżej. W każdej chwili można pieniądze z banku odebrać, bez karnego oprocentowania.

BOŚ S.A.

Białostocka Filia Banku Ochrony Środowiska S.A. posiada w swojej ofercie „Eko-Bon", o nominałach 100, 500 i 1000 zł. Realizowany jest on na okaziciela w każdej placówce BOŚ. Podobnie jak i u konkurencji, wycofanie środków pieniężnych w dowolnym okresie oszczędzania nie powoduje utraty odsetek.

Do 30 dni od dnia zakupu odsetki nie są naliczane. Po 90 dniach wynoszą już 15,4 proc., po 180 dniach – 16,72 proc., po 270 – 17,6 proc., natomiast za 360 dni przysługuje nam 18,26 proc.

MACIEJ SULIMA

OPROCENTOWANIE LOKAT ZŁOTOWYCH
(dane w tabeli zebrane 25.02.1997 r.)

NAZWA BANKU	a vista	ROR	1 mies.	2 mies.	3 mies.	6 mies.	9 mies.	12 mies.	24 mies.	36 mies.	kapitalizacja odsetek	minimalny wkład
BANK GDAŃSKI SA	7,0	13,5	16,0	—	17,0	18,3	—	18,3	—	—	po terminie	200 zł
BANK GOSPODARKI ŻYWNOŚCIOWEJ	10,0	15,0	15,0	16,0	17,0	19,0	—	20,0	—	—	po terminie	50 zł
BANK HANDLOWY SA	12,0	—	18,0	—	18,27	19,02	—	20,02	20,02	20,02	po terminie	5 tys. zł
BANK INICJATYW GOSPODARCZYCH BIG SA	—	—	16,0	17,0	17,5	18,75	19,5	20,5	23,0	26,0	po terminie	2 tys. zł
BANK OCHRONY ŚRODOWISKA SA	7,0	14,0	15,5	—	17,0	18,0	—	19,5	20,5	—	po terminie	100 zł
BANK POLSKA KASA OPIEKI SA	9,5	12,75	15,0	16,0	17,0	18,0	—	19,25	19,5	19,5	- na koniec zadeklarowanego okresu - do 12 mies. - kwartalna - do 24 i 36 mies.	100 zł
BANK PRZEMYSŁOWO - HANDLOWY SA	—	14,2	15,0	—	17,0	17,5	18,0	19,0	21,0	22,0	po terminie	150 zł
BANK SPÓŁDZIELCZY W BIAŁYMSTOKU	7,0	8,0	13,0	15,0	16,5	18,0	18,5	19,0	20,0	21,0	po terminie	50 zł
BANK WSCHODNI SA *	7,0	—	19,0	20,0	20,0	22,0	22,5	23,0	23,5	24,0	po terminie	100 zł
BANK WSCHODNI SA **	7,0	—	17,5	18,0	19,0	21,0	21,5	22,0	22,5	23,0		
BANK ZACHODNI SA	6,66 -12,06	15,24	—	—	17,1	18,52	—	20,04	21,0	21,48	po terminie	50 zł
KREDYT BANK SA	—	14,0	16,0	17,0	17,5	18,5	19,5	20,0	20,0	20,0	po terminie	1 tys. zł - do 1 mies. 500 zł powyżej 1 mies.
PKO BP	11,5	13,0	—	—	16,0	17,0 -18,0	—	18,5 -19,5	18,5 -19,5	18,5 -19,5	po terminie	100 zł
POLSKI BANK INWESTYCYJNY SA	8,0	13,0	16,0	17,0	18,0	19,5	—	20,5	—	—	po terminie	100 zł
INVEST BANK SA	—	—	—	—	18,5	19,0	—	20,0	20,5	21,0	kwartalna	200 zł
POWSZECHNY BANK GOSPODARCZY SA	7,0	13,25	15,5	16,5	17,0	18,5	—	19,5	20,0	20,0	po terminie ROR kwartalnie	—
POWSZECHNY BANK KREDYTOWY SA	8,0	14,5	15,5	—	16,5	17,5	—	19,0	19,5	—	po terminie	100 zł - terminowy

1. Bank Gdański SA i BIG SA - oprocentowanie o zmiennej stopie procentowej.
2. Bank Handlowy SA - oprocentowanie o zmiennej stopie procentowej; przy lokatach powyżej 3 mies.
3. Bank Wschodni SA
   * - oprocentowanie w stosunku do umów zawartych przed 20 VII 1996 r.
   ** - oprocentowanie w stosunku do umów zawartych po 20 VII 1996 r.
4. PKO BP - wysokość oprocentowania zależy od kwoty lokaty; poniżej 2 tys. zł niższe oprocentowanie, a dla lokaty powyżej 5 tys. zł o jeden punkt procentowy wyższe.
5. Kredyt Bank SA - odsetki do dyspozycji klienta przy lokatach powyżej 3 mies.

zebrała: (doż)

Panasonic
Autoryzowany Dystrybutor
Poleca duży wybór:
❑ telefaxów
❑ telefonów
❑ central
Leasing raty
1000308
SERWIS, GWARANCJA, MONTAŻ
TELE INTER COMMUNICATION
Aleja 1000-lecia Państwa Polskiego 4
Białystok, tel./fax 538-525, tel. 538-272

BOŚ

BANK OCHRONY ŚRODOWISKA
SPÓŁKA AKCYJNA

Filia w Białymstoku
zaprasza Państwa do swojej nowej siedziby w Białymstoku przy ul. Sienkiewicza 22.

Proponujemy Państwu korzystne oprocentowanie środków pieniężnych w złotych na rachunkach lokat terminowych:

1 – miesięcznych – 16,0 %
2 – miesięcznych – 16,7 %
3 – miesięcznych – 17,0 %
4 – miesięcznych – 17,5 %
5 – miesięcznych – 18,0 %
6 – miesięcznych – 18,5 %
7 – miesięcznych – 18,7 %
8 – miesięcznych – 18,8 %
9 – miesięcznych – 19,0 %
10 – miesięcznych – 19,3 %
11 – miesięcznych – 19,5 %
12 – miesięcznych – 20,0 %
24 – miesięcznych – 20,5 %
36 – miesięcznych – 21,0 %

Oferujemy również:

- EKO – BONY na okaziciela
- Kredyty dla podmiotów prowadzących działalność gospodarczą od 23,0 %.
- Pożyczki gotówkowe dla ludności od 25,0 %
- Depozyty złotowe oprocentowane wg. stałej stopy procentowej
- Rachunki i depozyty dewizowe

Szczegółowe informacje dotyczące pełnej oferty produktów uzyskacie Państwo w siedzibie Filii oraz pod następującymi numerami telefonów:

435–246; 436–478; 435–795

Bank Ochrony Środowiska S.A. jest:
– bankiem, którego akcje są notowane od 3.02.1997 r. na Warszawskiej Giełdzie Papierów Wartościowych
– bankiem, którego zysk netto za 1996 r. przekroczył 50.000.000 zł
– szybko rozwijającym się bankiem polskim

Kasy Banku czynne są:
poniedziałek – czwartek od 8.00 do 15.00
piątek od 8.00 do 14.30

Chronimy nie tylko pieniądze...

AGRORYNEK

WOJEWÓDZTWO BIAŁOSTOCKIE (17-21.02)

REJON	Pszenica dt	Żyto dt	Jęczmień dt	Jaja kg	Owies dt	Ziemniaki dt	Krowa szt.	Koń szt.	Prosięta (para)
BIELSK PODLASKI	55-57	40	—	4,0-4,5	40	—	1.400-1.900	—	170-250
KNYSZYN	50-53	38	40-42	4,0	36-38	—	1.300-1.800	—	180-270
SIEMIATYCZE	50-56	37-40	48	4,8-6,0	30-35	—	1.500-1.800	—	190-210
SOKÓŁKA	50-60	40-43	40-45	4,8	30-33	—	1.200-1.600	1.900-3.000	150-180
SUCHOWOLA	45-50	37-38	44	3,2-3,8	35-37	—	1.350-1.600	—	140-180

WOJEWÓDZTWO ŁOMŻYŃSKIE (17-22.02)

REJON	Pszenica dt	Żyto dt	Jęczmień dt	Pszenżyto dt	Owies dt	Ziemniaki dt	Krowa szt.	Koń szt.	Prosięta (para)
SZCZUCZYN	45-55	40-42	—	—	37-42	—	1.200-1.600	1.800-3.000	120-160
SOKOŁY	53-58	35-36	44-46	40	—	—	1.100-1.300	—	160-190
JEDWABNE	50-52	37-38	—	—	35-36	—	1.000-2.200	—	160-220
CIECHANOWIEC	54	38	47	40	—	15	1.200-1.700	—	150-200
ZAMBRÓW	52-55	—	—	—	—	—	850-1.200	—	140-220
KOLNO	50-56	35-38	50	—	35-40	—	1.250-1.600	—	120-150

WOJEWÓDZTWO SUWALSKIE (22.02)

REJON	Pszenica dt	Żyto dt	Jęczmień dt	Ziemniaki dt	Prosięta para	Jaja szt.	Jabłka kg	Cebula kg
OLECKO	54	39	45	25	220	0,29	0,8-1,5	0,6
SUWAŁKI	55	40	49	26	180	0,30	1,0-1,6	0,6

Dane z Ośrodków Doradztwa Rolniczego w Białymstoku, Szepietowie i Olecku

zebr.: BK

Tydzień na targowiskach

Ceny znów spadają

W ubiegłym tygodniu na giełdach i targowiskach nadal panowała stagnacja, zarówno na rynku zbóż paszowych, jak i konsumpcyjnych. W dalszym ciągu w handlu dominują przede wszystkim oferty sprzedaży przy minimalnym popycie. Spowodowało to niewielki spadek cen produktów rolnych.

Przywrócenie stawek celnych na zboża nie wpłynęło na zmianę sytuacji na giełdach. Większość przetwórców na bieżąco uzupełnia braki w zasobach ziarna, kupując je na lokalnym rynku – pomijając giełdy. Z obsługi maklerów korzystają głównie klienci, którzy chcą kupić towar importowany. Duża ilość przedsiębiorstw skupowych w związku z brakiem możliwości zbytu towaru decyduje się na przemiał zboża i sprzedaż mąki, którą łatwiej handlować.

Ze zbóż konsumpcyjnych minimalnie większym zainteresowaniem cieszyło się żyto przeznaczone na domieszki. Najdroższą pszenicę konsumpcyjną oferowano na Giełdzie Galicyjskiej w Tarnowie (po 600–630 zł za tonę). Na Białostockiej Giełdzie Wschodniej krajowa pszenica konsumpcyjna o zawartości glutenu 30 proc. kosztowała 570 zł za tonę, natomiast zawierająca gluten w 35 proc. – 590 zł. Tonę żyta można było kupić za 435–445 zł, a jęczmienia za 540–580 zł. Zawsze korzystniejsze transakcje można zawrzeć na targowiskach. W naszym regionie najdroższe zboża oferowali rolnicy w Sokółce, zaś najtańsze – w Suchowoli.

Jeszcze trudniejsza sytuacja panuje na rynku pasz, gdzie dysproporcje pomiędzy podażą i popytem są o wiele większe niż w przypadku zbóż konsumpcyjnych. Handel na rynku pasz dotyczy przede wszystkim kukurydzy, której przetwarzanie jest bardziej opłacalne niż pozostałych zbóż paszowych. Na giełdzie w Białymstoku tona kukurydzy kosztowała przeciętnie 506–525 zł, jęczmienia paszowego – 435 zł, a pszenicy paszowej – 515 zł.

Pewne zainteresowanie zgłaszane jest również na mączki kostne, będące komponentem pasz. Krajowa produkcja mączek jest niewielka. W związku z tzw. chorobą wściekłych krów wprowadzono zakaz importu mączki z Niemiec. Z tego powodu od ponad tygodnia notuje się duży wzrost cen śruty sojowej, która jest zamiennym komponentem paszowym mączek mięsnych. Cena śruty w przeciągu tygodnia wzrosła z 980 zł za tonę do ok. 1030 zł, natomiast ceny śrut wysokobiałkowych wzrosły w okresie dwóch tygodni o ok. 100 zł za tonę.

BK

HP LaserJet 5L

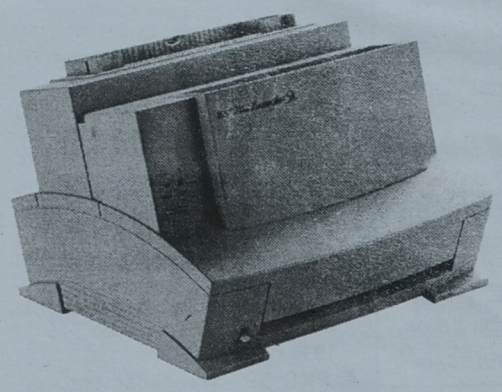

HEWLETT PACKARD
Authorized Dealer

BAZA
Białystok, ul. Bema 102
tel./fax 428892, 454659
E-mail: baza@sitech.pl

PROMOCJA!

tylko do końca lutego

darmowa prenumerata pism komputerowych

możliwość wygrania komputera HP OmniBook 800CS model 810
(Pentium 100 / 810 MB / 16 MB RAM
10" DSTN SVGA / masa tylko 1.4 kg)

HP 5L to najbardziej popularna drukarka laserowa na świecie

cena 1500 PLN + VAT

ponadto: pełna oferta sprzętu HP i materiałów eksploatacyjnych

1000539

CENTRUM TARGÓW
I PROMOCJI RYNKU WSCHODNIEGO
zaprasza do udziału i odwiedzenia

X TARGÓW Budownictwa i Wyposażenia Wnętrz
BUD-EXPO Wiosna '97 "Buduj Bezpiecznie"
BIAŁYSTOK 20-22 marca
Hala "Włókniarz", ul. Antoniukowska 60

Targi pod patronatem Głównego Inspektora Nadzoru Budowlanego Wojewody i Prezydenta Białegostoku.

Interesuje Państwa rynek wschodni - zapraszamy na BUD-EXPO

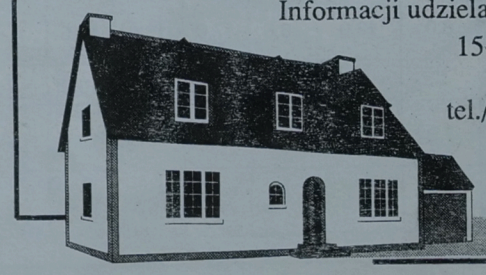

Informacji udziela biuro CENTRUM
15-432 BIAŁYSTOK
ul. Sienkiewicza 3
tel./fax (0-85) 435-932
tel. 435-595

jk

Scenic Pro Net 2 daje możliwość rozbudowy komputera sieciowego do standardowego PC-eta

NC-et elastyczny

Za sprawą komputera Scenic Pro Net 2 firma Siemens Nixdorf próbuje pogodzić – zwalczające się – koncepcje pełnowartościowego PC-eta i prostszego komputera sieciowego NC. Spełnia on bowiem wymagania specyfikacji NetPC Microsoftu i Intela, ale może też być rozbudowany tak, aby odpowiadał rynkowemu standardowi PC.

Twórcy Scenic Pro Net 2 wyszli z założenia, że użytkownik, decydujący się na sieciowego NC-eta, naraża się na niebezpieczeństwo poniesienia wydatków na urządzenie, które szybko może stać się bezużyteczne. Specyfikacja NetPC nie przewiduje bowiem możliwości rozbudowy go. Model opracowany przez Siemens Nixdorf ma natomiast, dzięki możliwości konfiguracji, udostępnić użytkownikowi te funkcje, które są mu potrzebne w zależności od stanowiska pracy.

Scenic Pro Net 2 w minimalnej konfiguracji – z procesorem Intel Pentium 133 MHz, 16 MB pamięcią RAM i kartą sieciową – jest komputerem sieciowym, przeznaczonym do pracy pod kontrolą systemu operacyjnego Windows. Użytkownik za pomocą dowolnej przeglądarki Webu może ładować aplikacje z sieci, które są przechowywane centralnie. W tej konfiguracji model Siemens Nixdorf jest odpowiedni dla użytkowników, mających dostęp do szybkiej sieci, a którzy nie wymagają wysokiej wydajności lokalnej, jak np. przy wprowadzaniu danych czy wypełnianiu formularzy okienkowych. W przypadku powolnej sieci lub wyższych wymagań co do wydajności lokalnej, komputer można wyposażyć w dysk twardy.

Scenic Pr Net 2 można też rozbudować do pełnowartościowego PC-eta przez podłączenie modułu rozszerzającego, zawierającego czytnik CD-ROM i opcjonalnie napęd dyskietek. Można też rozbudować go o kartę I-Talk, otwierającą dostęp do sieci informacyjnej i zintegrowanej komunikacji telefonicznej. Do wideokonferencji służy pakiet I-View, dzięki któremu można zintegrować komunikację telefoniczną z przesyłaniem danych i obrazów. Dla stanowisk pracy, na których przetwarzane są poufne dane, przewidziano konfigurację z czytnikiem kart procesorowych.

(semi)

Serwer komunikacji i współpracy

Administratorzy sieci dwa razy częściej wybierają program do przesyłania komunikatów i organizacji współpracy Microsoft Exchange Server 5.0 niż Lotus Domino 4.5 i Netscape Mail Server 2.0 – wynika z badań przeprowadzonych w USA przez agencję Burke Marketing Research.

Najnowsza wersja 5.0 Exchange Servera została udostępniona pod koniec ub.r. Program ten obsługuje otwarte standardy Internetu oraz integruje się z Microsoft Internet Information Serverem 3.0 i platformą Active. Dzięki tym udoskonaleniom możliwe jest tworzenie aplikacji, opartych na współpracy za pośrednictwem Webu, zarówno w intranetach, jak i w Internecie. Wykorzystując ten serwer administratorzy mogą realizować pocztę elektroniczną, tworzenie harmonogramów, grup dyskusyjnych i inne typy współpracy, zapewniając użytkownikom bezpieczny dostęp do nich z dowolnej przeglądarki.

Z badań przeprowadzonych w USA przez agencję Burke wynika, że Exchange Server 5.0 jest szybszy i łatwiejszy w zarządzaniu niż Lotus Domino 4.5 i Netscape Mail Server 2.0. W ramach badań administratorzy sieci wykonywali pięć zadań: utworzenie skrzynki pocztowej oraz listy dystrybucyjnej, przeniesienie użytkownika z jednego serwera na inny, śledzenie komunikatu oraz ograniczenie objętości skrzynki pocztowej. Zadania te były wykonywane przy użyciu wszystkich trzech pakietów. Rejestrowano czas ich realizacji, a także poproszono uczestników o ocenę programów – ogólną i pod względem łatwości obsługi. Okazało się, że przy użyciu serwera Microsoftu zadania wykonano o 29 proc. szybciej niż przy użyciu Domino, a o 36 proc. – niż przy użyciu Netscape. 70 proc. administratorów wybrało Exchange Server, 18 proc. – Lotus Domino, a 12 – Mail Server.

Serwer Microsoftu jest obecnie dostępny bezpłatnie jako wersja proponowana do dystrybucji pod adresem: http://www.microsoft.com/exchange/trial. Wersja ostateczna ma się pojawić w pierwszym kwartale br.

(semi)

INFONOTKI

OSTROŻNE PROGNOZY MICROSOFTU

Microsoft poinformował, że w kwartale zakończonym 31 grudnia ub.r., zysk netto wyniósł 741 mln USD, a przychody – 2,68 mld USD. W porównaniu z analogicznym kwartałem poprzedniego roku oznacza to 22-proc. wzrost przychodów. Mimo dobrych wyników firm, spodziewa się w roku finansowym 1998, rozpoczynającym się w lipcu 1997 r., wolniejszego tempa wzrostu zysków. Ma to być spowodowane niższym wzrostem obrotów w coraz dojrzalszej branży oraz ograniczeniem marży zysków przez wysokie wydatki na badania oraz działania w nowych dziedzinach. Microsoft zamierza wprowadzać do swoich programów coraz więcej funkcji internetowych, a także kontynuować prace w zakresie systemów operacyjnych i programów typu klient/serwer dla przedsiębiorstw.

ELASTYCZNIE DO FAST ETHERNETU

Łatwiejszy i bardziej elastyczny sposób zwiększania wydajności sieci ma zapewnić nowy przełącznik Intela – Express 10/100 Fast Ethernet Switch. Jest on wyposażony w funkcję automatycznego wybierania szybkości przesyłania danych (10 lub 100 Mb/s), co pozwala na stosowanie w każdym porcie jednej lub drugiej szybkości. Wbudowana ścieżka rozszerzenia do Fast Ethernetu zapewnia możliwość – w miarę jak pasmo wymaga poszerzenia – prostego przechodzenia od zwykłego Ethernetu do Fast Ethernetu.

opr. (semi)

1987-1997 10 % rabatu na 10-cio lecie firmy *
KASY FISKALNE
SHARP
technologia sukcesu
Marcus Color
15-085 Białystok ul.Branickiego 17
tel.(085)324-696; tel/fax.(085)327-287
Istniejemy już 10 lat.
(* przy płatności gotówką)
1000338

Najlepsze na kasę rezerwową z zasilaniem bateryjnym kasy fiskalne
1000585
ADAX FASY
AZ COMPUTER'S S.C.
BIAŁYSTOK, ul. LEGIONOWA 9/1 lok. 127
tel. (085) 411- 690

KASY FISKALNE
Samsung ER-350F
• Cena 1590 PLN netto, 795 PLN po odliczeniu!
• 2 lata gwarancji
• RS 232 do komunikacji z komputerem
• I dużo więcej!
BAZA Białystok, ul. Bema 102
tel./fax 428892, 454659
E-mail: baza@sitech.pl
1000406

KREDYT GOTÓWKOWY DLA KAŻDEGO
od 2000 DM do 100.000 DM oprocentowanie już od 11%
WPROST Z ZACHODNICH INSTYTUCJI KREDYTOWYCH
maksymalnie uproszczona procedura
załatwiamy wszystkie formalności kredytowe
na przykład:
2.000 DM (3.660 PLN*) - miesięczne 40,8 DM (74,6 PLN*)
10.000 DM (18.300 PLN*) - miesięcznie 203,9 DM (373,1 PLN*)
* średni kurs NBP z miesiąca września 1996 r.
1000602
Informacji udzielamy od poniedziałku do piątku od 9.00 do 17.00, tel./fax (0-85) 324 611
Przedsiębiorstwo Pośrednictwa Inwestycyjnego
INTERPARTNER
Biuro Kapitałowe w Białymstoku
ul. Spółdzielcza 8
(obok Izby Przemysłowo-Handlowej)
15-880 Białystok 17, skr. poczt. 27)

Przemysł Mięsny Białystok
PMB BIAŁYSTOK
U W A G A
od 24 lutego
NIŻSZE CENY
wędlin i wędzonek

kiełbasa kresowa	~~7,90 zł~~	7,50 zł
kiełbasa toruńska	~~9,99 zł~~	9,50 zł
kiełbasa wigierska	~~7,65 zł~~	7,28 zł
kiełbasa wileńska	~~8,50 zł~~	8,08 zł
kiełbasa zwyczajna	~~8,55 zł~~	8,15 zł
kiełbasa podwawelska	~~11,32 zł~~	10,80 zł
baleron gotowany	~~14, 85 zł~~	14,15 zł
baleron na pętelce	~~13,75 zł~~	13,33 zł
szynka wp. gotowana	~~16,97 zł~~	16,15 zł

Smakosze kupują tylko u nas!
1000530

Trzy firmy z naszego regionu biorą udział w Konkursie „Teraz Polska"

Walczą o godło

Białostocka Agnella SA, Farm Food SA z Czyżewa i bielski Unibud SA uczestniczą w VII edycji prestiżowego konkursu „Teraz Polska". Produkty zgłoszone przez nasze firmy ubiegają się o zakwalifikowanie ich do grupy najlepszych polskich wyrobów przemysłowych. Laureaci konkursu otrzymają prawo posługiwania się Polskim Godłem Promocyjnym.

Ideą Polskiego Programu Promocyjnego „Teraz Polska" jest popieranie dobrego jakościowo polskiego produktu. Dotychczas odbyło się VI edycji konkursu „Teraz Polska", w których wzięło udział ponad 2 tys. polskich przedsiębiorstw. Biało-czerwone Godło nadawane najlepszym produktom stało się najbardziej popularnym znakiem najwyższej jakości. Jego posiadanie niesie ze sobą prestiż, popularność i wzbudza zaufanie klientów, co przekłada się na wzrost sprzedaży nagrodzonych wyrobów.

Produkty zgłoszone przez 130 firm z całego kraju do VII edycji poddawane są szczegółowym badaniom i ocenom przez ok. 200 ekspertów z wielu dziedzin. W skład komisji branżowych wchodzą przedstawiciele instytucji zaufania publicznego, a wśród nich m.in. Polskiego Centrum Badań i Certyfikacji, Instytutu Wzornictwa Przemysłowego, Związku Konsumentów.

Firma, której produkt jest nagrodzony Polskim Godłem Promocyjnym może używać tego oznakowania wyrobu przez rok i umieszczać je we wszystkich materiałach promocyjnych. Laureat ma też zapewnioną bezpłatną promocję w wydawnictwach, drukach reklamowych, materiałach promocyjnych i informacjach Fundacji Polskiego Godła Promocyjnego. Zagwarantowana jest również promocja za granicą za pośrednictwem polskich placówek dyplomatycznych i handlowych współpracujących z Fundacją.

Wszyscy uczestnicy VII edycji konkursu na początku kwietnia wezmą udział w Targach „Teraz Polska". Podczas tej imprezy firmy będą mogły zaprezentować konsumentom zgłoszone do konkursu wyroby (prowadząc też ich sprzedaż).

Firmy z naszego regionu zgłosiły do konkursu: Farm Food SA – serię wędzonek „Babuni", Agnella SA – dywan z kolekcji „Aztek" i Unibud SA – domy prefabrykowane o konstrukcji drewnianej.

Ogłoszenie wyników i finał VII edycji konkursu nastąpi już 10 maja.

Fundacja planuje poszerzenie VIII edycji konkursu „Teraz Polska" o tzw. small biznes.

(doż)

W styczniu spadły nasze płace

Chudszy portfel

Jak podaje Urząd Statystyczny w Białymstoku, przeciętne miesięczne wynagrodzenie brutto w styczniu bieżącego roku w sektorze dużych i średnich przedsiębiorstw wyniosło 875,86 zł i było niższe o 4 proc. niż przed miesiącem. Natomiast w porównaniu ze styczniem ubiegłego roku płace brutto były wyższe o prawie 27 proc., czyli o ok. 185 zł.

Przeciętne miesięczne wynagrodzenie netto (po potrąceniu zaliczki na podatek dochodowy od osób fizycznych) wyniosło w styczniu 1997 roku 728,36 zł i było niższe niż przed miesiącem o 2,2 proc., ale w porównaniu ze styczniem roku 1996 wzrosło o prawie 28 proc.

W wybranych sekcjach sektora przedsiębiorstw przeciętna płaca netto w styczniu tego roku, porównując ją do grudnia roku ubiegłego, zmniejszyła się: w obsłudze nieruchomości i firm o 16,9 proc., w budownictwie o 6,3 proc., transporcie, składowaniu i łączności o 4,4 proc., handlu i naprawach o 3 proc. Nieznaczny wzrost wynagrodzeń wystąpił jedynie w przemyśle – o ok. 0,5 proc.

Przeciętne miesięczne wynagrodzenie brutto w sektorze publicznym wyniosło w styczniu ok. 942 zł, a w sektorze prywatnym – 830 zł. W poszczególnych działach tego ostatniego sektora przeciętne płace wyniosły: w budownictwie – 800 zł, w przemyśle – 899 zł, w handlu i naprawach – 839 zł, w transporcie, składowaniu i łączności – 906 zł. **(bor)**

Canon
PHU EDAN Białystok
ul. M. Kopernika 5 tel. 448-462
serwis gwarancyjny i pogwarancyjny
- kserokopiarki NP 15-50, 60-12
- kserokopiarki sekretariatowe
- kserokopiarki kolorowe - laserowe
- kserokopiarki wielkoformatowe
- maszyny do pisania, zliczarki do banknotów i bilonu, oryginalne materiały eksploatacyjne, tonery, bębny, kasety, korektory, papier kserograficzny, itp

1000558

TOR SA Autoryzowany dealer
oferuje
DAEWOO MOTOR POLSKA
Żuk LUBLIN

CENY FABRYCZNE
świadczymy usługi:
skup silników S-21, Polonez ● naprawy główne silników S-21 Żuk FSO, Polonez, C-330, C-360 3P Andoria 4c90 ● naprawy głowic silników ● szlifowanie wałów korbowych, cylindrów i sworzni ● regeneracja korbowodów ● spawanie bloków
INWESTOR tel. 446-355 LEASING
Białystok, ul. Choroszczańska 24
tel. 513-165, 513-070, fax 510-972
1000063

1000449
WT
Wschodnie Towarzystwo Leasingowe Sp. z o.o.
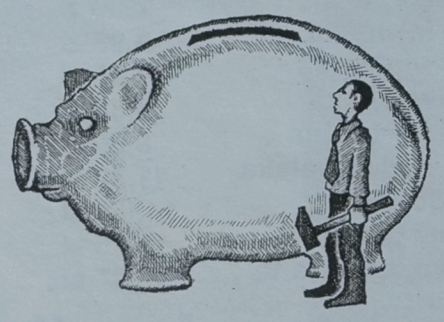
Białystok, ul. J.K. Branickiego 17a, tel. 328-970, 321-176

PRACA

ZATRUDNIĘ

"(0-85)325-681-TUK". Doradców licencjonowanych, Warszawska 40. 54483

BLACHARZA -lakiernika do pracy w Niemczech zatrudnię. ☎(0-85)523-810. 1002492

DODATKOWE zajęcie. Ubezpieczenia. ☎(086)16-62-26; 18-99-15. 100041

FIRMA zatrudni dwie osoby z samochodem osobowym. Łomża Al. Legionów 145a, ☎(086)180-449. 100272

HANDLOWCA, znajomość komputera, prawo jazdy. ☎45-47-39 15.00-17.00. 1002471

KRAWCOWE przyjmę. ☎75-42-42. 1002394

ŁOMŻA. Szwajcarsko -austriacka firma zatrudni przedstawicieli handlowych ☎(0-90)265-761, (0-85)755-856. 57156

PRACA w Norwegii. Informacja, 10-630 Olsztyn skr. 734. 1001360

Licząca się na rynku polskim firma leasingowa
zatrudni
do swojego oddziału w Białymstoku osobę z drugą lub trzecią grupą inwalidzką na stanowisko
reprezentanta pracownika biurowego
1000533

Firma oferuje bardzo dobre warunki pracy i wynagrodzenia tel. 410-744, 410-534

"SCANDIC FOOD" Spółka z o.o. w Warszawie Zakład Produkcyjny w Chojnach Starych zatrudni pracownika z uprawnieniami bhp i p/poż. Warunki pracy i płacy do uzgodnienia w zakładzie w Chojnach, ☎(086)16-34-21, 16-34-22. 100248

STOLARZA, rencistę -konserwacja mebli. ☎(0-85)524-708. 1002224

STUDENTÓW do zbierania zleceń, ☎42-65-75. 1001048

URZĄD Gminy Dziadkowice zatrudni inspektora nadzoru budowlanego, ☎(0-85)55-67-21. 1002043

USA -WIZY, ☎(0-89)5273-000. 55650

WYSOKODOCHODOWA praca w weekendy - możesz zarobić lub dorobić. Kontakt telefoniczny ☎(0-89)715-40-36. 1002523

ZATRUDNIĘ osoby lub małżeństwo do handlu z doświadczeniem na stałe. ☎(0-22)773-56-01 1001010

NIERUCHOMOŚCI

AGENCJE

"(0-85)325-681": Biuro Rzeczoznawcy, Warszawska 40. 54485

""(0-85)42-17-56,"WSCHODNIA" -Mieszkania nowe, używane. 54947

"(0-85)436-483 FORUM" -mieszkania używane, nowe -bezprowizyjnie, domy, działki, lokale. 1001219

AGENCJA nieruchomości "Snarski i Nowak" Łomża ☎(086)190-681. 100038

AGENCJA Obrotu Nieruchomościami. Augustów, Wierzbna 5, ☎(0119)47-385, 31-77, 090-53-56-00. 1001890

"AMICUS" -mieszkania, domy, działki. Kupno - Sprzedaż. Sienkiewicza 22, ☎435-872, ☎436-208. Wynajm -Świętojańska 13/1, ☎415-809. 55204

AS-HAGAL Biuro Nieruchomości, tel./fax 455-079, 425-278 1002290

"DOMINIUM" -Nieruchomości -Kupno -Sprzedaż -Wynajem. Lipowa 4, ☎416-842, ☎435-185. 54656

GRAJEWO "Univers" nieruchomości. Piłsudskiego ☎(0-86)72-26-23. 1001264

POŚREDNIK -Kupno -Sprzedaż -Wynajem. ☎421-930. 55205

RZECZOZNAWCA majątkowy, biegły -wyceny. ☎445-915. 55285

"TYTAN". Łomża, Polowa 45. ☎(0-86)16-62-26. 56938

WYCENIAM działki, budynki, uprawy. ☎(0-85)751-755. 53060

ZAMBRÓW, "Panorama": nieruchomości-kupno-sprzedaż -wynajem. Wąska 14 ☎(086)71-85-72. 100221

☎428-753 "LOKAL" -Nieruchomości. 57134

KUPIĘ

GOSPODARSTWO nad jeziorem, 05-800 Pruszków, ul. Twarda 9. 1001254

KUPIĘ działkę, domek. ☎428-477 (wieczorem). 54153

M-4 w czteropiętrowym (Białystok). ☎(0-85)15-32-02. 1002529

MIESZKANIE 75 -100 mkw. ☎(0-85)52-30-37. 1002098

POLE lub działkę. Grajewo, ☎72-30-15. 1001746

SPRZEDAM

ATRAKCYJNE 36 mkw., ☎510-127. 1002455

BUDYNEK usługowo-mieszkalny 21x9, nie wykończony, działka 1500 mkw. Grajewo ☎(0-86)72-27-11. 1001339

CENTRUM Ełku, lokale handlowe 98-58 sprzedam, wynajmę. ☎(0-87)102-433. 1001885

DOM, stan surowy. Sokoły, ☎(0-86)75-28-35. 1001378

DOM- Łomża ☎(0-86)16-28-47. 57311

DOM drewniany do rozbiórki -przeniesienie. Bielsk Podlaski ☎30-51-14. 1001778

DOM drewniany pod rozbiórkę. Wiadomość: Kunicha 10, gm. Sztabin. 1002521

DOM na Oaiedlu "Maria", Łomża, ☎16-33-40. 100265

DOM połowa, mieszkanie 100 mkw., lokal handlowy 50 mkw., garaż. Ełk, centrum ☎(0-87)10-65-30. 1002116

DZIAŁKA 1200 mkw. Zambrów, pod klubo-kawiarnię. "Panorama" ☎086)71-85-72. 100223

EŁK, 48 mkw., pilnie! ☎(087)10-10-11. 1001425

FERMĘ drobiu, ☎(0-85)322-518 po 15.00. 1001706

GOSPODARSTWO 15,75 ha z budynkami lub bez (kilka działek), położone Bartki gm. Jedwabne. ☎(086)187-065 (Łomża). 100257

GOSPODARSTWO 22 ha -Dobrzyjałowo ☎(086)19-19-18. 100192

GOSPODARSTWO rolne, pow. 2 ha. Spytkowo, Śródmiejska 5A/32, Węgorzewo. 1002110

GOSPODARSTWO rolne 22 ha. Pieszko Józef, Skop, 11-520 Ryn. 1002034

M-2 (37 mkw.) Łomza ☎18-57-54. 100258

M-5, garaż w Suwałkach. ☎(086)160-125. 100177

M-5 (70 mkw.), Północ. ☎(0-87)67-01-30. 1002428

MIESZKANIE 60 mkw. Wysokie Mazowieckie ☎(0-86)75-41-36. 1002370

NOWE 44 m^2, Białystok ☎545-835. 1001765

PAWILON handlowy + 2 kondygnacje mieszkalne. Zambrów ☎(0-86)71-14-60. 1001873

PÓŁ domu drewnianego, 50 mkw., plac 350 mkw., centrum Sokółki. ☎(0-85)611-066. 1002362

SAJZY k. Ełku -działki budowlane nad jeziorem, Łaśmiady, ☎(0-85)75-58-59. 1002526

TRZYDZIEŚCI działek budowlanych, Zambrów, ☎(0-86)71-35-51. 56429

POSZUKUJĘ

GOSPODARCZY 140 mkw. warsztat, myjnia, hurtownia. Oczekuję propozycji. ☎(0-87)66-36-87. 1001688

LOKALU 50 mkw. ☎(0-85)523-810. 1002490

ZAMIENIĘ

59 mkw. (Zielone Wzgórza) na mniejsze spółdzielcze. ☎615-828, po 19.00. 1001969

SPRZEDAM lub zamienię dom na mieszkanie własnościowe, ☎(0-117)37-340. 1002147

WYNAJMĘ

60 i 10 mkw. do wynajęcia. ☎76-14-66 (po 20.00). 1002277

BIAŁOSTOCKIE PRZEDSIĘBIORSTWO SPEDYCJI KRAJOWEJ W LIKWIDACJI, WYNAJMIE POMIESZCZENIA BIUROWE W BIAŁYMSTOKU, UL. ZWYCIĘSTWA 1/2 I SUWAŁKACH, UL. KOLEJOWA 41. ☎513-570 W BIAŁYMSTOKU. 100250

BUDYNEK produkcyjny, działka 2000. ☎(086)72-20-10. 100249

DO wynajęcia lokale handlowe Białystok -Centrum. ☎(0-85)453-109. 100253

DO wynajęcia mieszkanie rodzinne małżeństwu bezdzietnemu, Białystok, Baranowicka 23. 100251

DO wynajęcia na działalność gospodarczą (10 mkw.), Łomża ☎(086)180-164. 100258

GARAŻ murowany -centrum Suwałk. ☎(087)66-36-87. 100168

LOKAL do wynajęcia w Bielsku. ☎(0-85)633-821. 100249

LOKALE -handlowy, usługowy. "Panorama ☎(086)71-85-72. 100222

LOKALE: handlowy, usługowy. ☎(0-85)428-477 (wieczorem). 5710

LOKAL handlowy 50mkw. Grajewo ☎(0-86)72-24-02. 100215

MAGAZYNY 300 mkw. Kolno, ☎(0-86)78-39-24. 552

MIESZKANIE do wynajęcia. ☎534-490. 10023

POKOJE na biura, gabinety, przy dworcu, Łomża. ☎(086)18-62-60. 1002

SAMODZIELNA stancja studentce, Białystok ☎(0-86)76-02-30. 10014

SOKÓŁKA, Biuro Nieruchomości, mieszkania ☎(0-85)11-41-89. 10015

SOKÓŁKA "MAKLER" -wynajmę lokale. ☎(085)11-41-89. 10015

USŁUGI

BUDOWA, REMONT

ANTYWŁAMANIOWE drzwi "Gerda Star". Aluminiowe drzwi, witryny, wiatrołapy, zabudowy balkonów, ZALUS, ☎511-994, Dąbrowskiego 24. 572

AUTOMATYCZNE otwieranie drzwi garażowych, bram, sterowanie pilotem. ☎445-130. 565

DOMY, domki drewniane, przebudowy. ☎(087)65-52-64. 100126

DRZWI ANTYWŁAMANIOWE CORAL 320-746 100137

FIRMA przyjmie zlecenia na roboty budowlane. ☎75-49-59. 100198

GLAZURA, terakota, malowanie, tapetowanie. ☎524-736. 1001550

GLAZURNICTWO, boazerie, remonty. Sejny ☎(0-87)16-36-09. 1001695

GLAZURNIK, solidnie, ☎445-376. 1002484

INSTALACJE sanitarne, ☎329-502. 1002225

KOSTKĘ chodnikową ułożę, ładnie -tanio -solidnie, ☎(0-86)72-54-25 Szczuczyn. 1001993

MATERIAŁY budowlane. ☎437-133. 53045

PROFESJONALNE, kompleksowe wykonawstwo prac remontowo -budowlanych... "ZIBI", ☎761-371 (10.00-17.00). 56024

WINDĘ budowlaną -sprzedam. ☎(0-85)196-717. 1001958

ZLECĘ "wylanie" budynku. ☎(0-85)428-477 (wieczorem). 57108

AGD, RTV

AUTOMATYCZNE pralki, lodówki, gwarancja. ☎443-627. 1001092

AUTOMATYCZNE pralki -naprawa, ☎444-610. Gwarancja. 1002503

SPRZEDAM wieżę "Diory". ☎(0-85)514-675. 1002395

TELEWIZJA przemysłowa ☎445-130. 56503

TRANSPORT

AUTOHOLOWANIE 24 h, ☎328-174, ☎751-849. 1000007

AUTOLAWETĄ, ☎444-589. 1002129

BUS, ☎437-038. 1000077

BUS. ☎326-272. 1001177

FIRMA Scandic Food Zakład Produkcyjny Chojny Stare k.Łomży poszukuje transportu do przewozu pracowników z Łomży do Chojn. Szczegółowych informacji udzielamy pod nr. telefonu 16-34-22 (21). 100213

kry

MONITOR BIAŁOSTOCKI

Nr 55 Dodatek samorządowy redagowany i finansowany przez Urząd Miejski w Białymstoku



Prezydent Białegostoku Krzysztof Jurgiel (z prawej) oraz rektor Politechniki Białostockiej prof. Tadeusz Citko podpisują porozumienie o współpracy

W przymierzu z nauką

Przed dwoma tygodniami, 13 lutego br., zostało zawarte porozumienie pomiędzy Gminą Białystok a Politechniką Białostocką. Wspólne przedsięwzięcie dotyczy dziewięciu dziedzin życia w mieście, m.in. architektury, komunikacji, ekologii, promocji turystycznej.

W porozumieniu, które zawarto do 1999 roku, znalazło się również przekształcenie akademickiego Radia „Akadera" w Miejskie Radio Akadera. Celem tego przedsięwzięcia jest lepsza realizacja programu komunikacji ze społeczeństwem oraz promocja miasta i „Strategii rozwoju Białegostoku". W nowej ramówce Akadery pojawi się więcej informacji o pracy i funkcjonowaniu Zarządu Miasta, wydziałach i referatach Urzędu Miejskiego, Rady Miejskiej oraz targach, wystawach i imprezach kulturalnych organizowanych przez Gminę Białystok.

W wyniku współpracy system informatyczny Urzędu Miejskiego zostanie połączony z Miejską Siecią Komputerową BIAMAN. Ponadto naukowcy z Politechniki Białostockiej opracują wspólnie z pracownikami Urzędu Miejskiego program techniczno-ekonomiczny rozwoju sieci energetycznej, projekt oświetlenia aglomeracji miejskiej, koncepcję turystyczną promocji miasta, Atlas Przyrodniczy, mapę zieleni miejskiej oraz przygotują dokument dotyczący gospodarki odpadami komunalnymi.

Wspólnie opracowane także zostaną koncepcje z dziedziny mieszkalnictwa, układu drogowego, architektury i urbanistyki oraz zaopatrywania miasta w energię cieplną, wodę, odprowadzanie ścieków i wód deszczowych.

– Ta współpraca przyniesie korzyści wszystkim. Pomoże rozwiązać wiele problemów, z jakimi boryka się miasto. Na razie trudno jest prognozować, co wyjdzie z tej współpracy. Myślę, że po roku powinniśmy się spotkać i przeanalizować pierwszy okres realizacji wspólnych przedsięwzięć – powiedział przed podpisaniem umowy rektor Politechniki Białostockiej, prof. Tadeusz Citko.

– Cieszę się, że w naszych działaniach na rzecz lepszej przyszłości Białegostoku mamy sprzymierzeńców i współpracowników pośród ludzi nauki z Politechniki Białostockiej. Znaczenie tego porozumienia ma poniekąd wydźwięk symboliczny. Oto samorząd lokalny staje się partnerem i instytucją, która sięga i chce w praktyce wykorzystać dorobek nauki i twórców myśli technicznej – stwierdził Krzysztof Jurgiel, prezydent Białegostoku. **– To nasze porozumienie uznaję za znak nowych czasów, znak nowego podejścia do spożytkowania, praktycznego wykorzystania osiągnięć nauki.**

(PW)

Komunikacja miejska Białegostoku

Z miesięcznym najtaniej

Zbiorowa komunikacja miejska w Białymstoku dysponowała w 1996 roku 30 liniami o łącznej długości 390 km. Przewiozła 83 mln pasażerów. Liczba osób korzystających z biletów wielokrotnego przejazdu stanowiła 75 % ogółu przewiezionych osób – wynika z przedstawionego na niedawnym Zarządzie Miasta sprawozdania z działalności Zakładu Obsługi Komunikacji Miejskiej w Białymstoku za rok 1996.

W ubiegłym roku na wniosek mieszkańców miasta białostocki ZOKM przedłużył linię 3 i 27 do ul. Niemeńskiej, linię 17 do ul. Plażowej, linię 19 do lotniska Krywlany oraz linię 12 na ul. Dolistowską w os. Pieczurki. Ponadto w grudniu wydłużono o 2,2 km linię nr 4 do Klepacz. Pociągnęło to za sobą uruchomienie nowych przystanków przy ul. Kolbego, Zwycięstwa, al. Piłsudskiego i na trasie do Klepacz.

W sumie poza granice administracyjne miasta wybiegało 9 linii komunikacyjnych do 13 miejscowości w 6 gminach, przewożąc około 10 % pasażerów.

W 1996 roku opracowano i zainstalowano nowe rozkłady jazdy na wszystkie soboty po uprzedniej analizie zapotrzebowania na usługi przewozowe w piętnastu największych zakładach pracy.

Przetestowano również na białostockich ulicach autobusy Neoplanu, Scanii i Jelcza zasilane paliwem gazowym.

W ubiegłym roku zakupiono w ramach zamówień publicznych 10 autobusów marki Jelcz, w tym 5 niskopodłogowych na sumę 3 mln 736 tys. zł. Ze środków ZOKM dokonano modernizacji i odbudowy 10 autobusów eksploatowanych przez spółki przewozowe oraz zakupiono 2 mikrobusy marki Mercedes Benz do przewozu osób niepełnosprawnych. **– Takie dokonanie zakupu i modernizacji taboru autobusowego pozwoli na utrzymanie jakości usług w standardzie akceptowanym przez pasażerów** – powiedziała Alicja Maria Wróbel, kierownik Zakładu Obsługi Komunikacji Miejskiej w Białymstoku.

Ponadto białostocka komunikacja zakupiła 33 kasy fiskalne do ewidencjonowania wartości sprzedaży biletów, wybudowała 7 nowoczesnych wiat przystankowych oraz zainstalowała punkt kontrolny przy ul. Kilińskiego.

Stan zatrudnienia w ZOKM zmniejszył się o 36 etatów, w wyniku likwidacji straży przemysłowej i zmniejszenia zatrudnienia m.in. w dziale kontroli.

Autobusy komunikacji miejskiej przewiozły w 1996 roku ogółem 83 mln pasażerów, tj. o 3,6 % więcej niż w roku poprzednim. Liczba pasażerów korzystających z biletów miesięcznych i dekadowych stanowiła 75 % wszystkich przewiezionych osób. Udział przejazdów ulgowych wyniósł 49 %.

W 1996 roku codziennie mieszkańcy Białegostoku korzystali z około 235 autobusów.

W wyniku kontroli w ub.r. wyegzekwowano od pasażerów za jazdę bez biletu lub brak dokumentów uprawniających do ulg kwotę 255,2 tys. zł, tj. o 5 % więcej niż w 1995 r. przy jednoczesnym zmniejszeniu zatrudnienia o 10 %. Wystawiono 10.345 mandatów kredytowych, czyli o 24,7 % mniej niż w 1995 r.

Warto zwrócić uwagę na fakt, że nastąpił spadek liczby „gapowiczów" o 29 % oraz zmniejszenie o 78 % liczby pasażerów jeżdżących z biletem ulgowym i nie posiadających dokumentów uprawniających do korzystania z ulg, jak również spadek liczby osób, które „zapomniały" zabrać ze sobą bilet wieloprzejazdowy.

W 1994 roku została uruchomiona w Białymstoku komunikacja specjalna do przewozu osób poruszających się na wózkach inwalidzkich. Organizatorem i przewoźnikiem jest białostocki ZOKM dysponujący pięcioma mikrobusami z windą. Na koniec ubiegłego roku tabor ten powiększył się o dwa nowe samochody. Kosztowały one 281 tys. zł. W 1996 roku auta te przewiozły 6,7 tys. osób niepełnosprawnych oraz tyluż ich opiekunów.

opr. PIOTR WORONIECKI

Razem z Grodnem

18 lutego br. na zaproszenie prezydenta miasta przebywała w Białymstoku oficjalna delegacja władz Grodna. W trakcie jednodniowej wizyty I wicemera Grodna Iwana Titki i zastępcy kierownika Wydziału Kultury Urzędu Miasta Gieorgija Szemety ustalono, że w czerwcu br. zostanie podpisany nowy program współpracy pomiędzy obydwoma miastami na lata 1997 – 1998.

Podczas spotkania prezydenta Białegostoku i członków Zarządu Miasta z gośćmi z Grodna rozmawiano o różnych dziedzinach współpracy, która ma już za sobą kilkuletnią tradycję. Miastu nad Niemnem zaproponowano nawiązanie współpracy z białostockimi szkołami oraz wykorzystanie doświadczeń w funkcjonowaniu komunikacji miejskiej i oczyszczaniu miasta.

Wcześniej Titka i Szemeta spotkali się z szefami Izby Przemysłowo-Handlowej. Po zapoznaniu się z działalnością tej organizacji, Marek Waśkiel zaproponował władzom Grodna i firmom z tego miasta udział w Białostockich Dniach Gospodarki, które odbędą się 18 – 20 czerwca br. Natomiast goście z Białorusi zaproponowali białostockiej Izbie Przemysłowo-Handlowej udział w II Targach Grodzieńskich.

Przedstawiciele władz Grodna zwiedzili też białostocką oczyszczalnię ścieków i zapoznali się z jej funkcjonowaniem.

(PW)

Kościoły Grodzieńszczyzny w Famie

Przed tygodniem, 18 lutego br., odbył się w białostockiej kawiarni Fama wernisaż malarstwa Stanisława Kiczki pn. „Kościoły Grodzieńszczyzny". W inauguracji wystawy, którą zorganizował Wydział Kultury Urzędu Miejskiego i Białostocki Ośrodek Kultury, uczestniczyli prezydent Białegostoku Krzysztof Jurgiel, przewodniczący Rady Miejskiej Jan Chojnowski oraz goście z Grodna – wicemer Iwan Titka i naczelnik tamtejszego Wydziału Kultury Gieorgij Szemeta.

Stanisław Kiczko jest Polakiem mieszkającym od urodzenia na Grodzieńszczyźnie. Jest członkiem Związku Artystów Plastyków Białorusi i prezesem Towarzystwa Polskich Plastyków. Ukończył wydział grafiki i malarstwa w Wyższej Szkole Pedagogicznej w Witebsku, gdzie pracował później jako wykładowca rysunku.

Kiczko wypracował oryginalną i rzadko spotykaną technikę malarską. Używa farb akrylowych, wosku i lakieru. Tematyką jego prac są wybitni ludzie (np. Adam Mickiewicz, św. Maksymilian Maria Kolbe) oraz kościoły Grodzieńszczyzny.

Płótna akrylowe i grafiki Stanisława Kiczki pokazywane są w Białymstoku po raz pierwszy. Wcześniej prace malarskie Polaka z Grodna można było zobaczyć na wystawach w Petersburgu, Moskwie, Warszawie, Krakowie, Wrocławiu, Szczecinie i w Niemczech.



Przewodniczący Rady Miejskiej Jan Chojnowski w rozmowie z polskim malarzem z Grodna – Stanisławem Kiczko

Obrazy Stanisława Kiczki znajdują się w muzeach, galeriach i prywatnych zbiorach na obszarze całej Europy.

Warto zaznaczyć, że jeden z portretów Stanisława Kiczki został wręczony Janowi Pawłowi II podczas ostatniej pielgrzymki do Ojczyzny. Dwie prace Kiczki ma w swojej kolekcji Lech Wałęsa.

Kiczko jest autorem wystroju wnętrza Muzeum Adama Mickiewicza w Nowogródku i Muzeum Historyczno-Archeologicznego w Grodnie.

– Wszystkie moje prace są tematycznie i duchowo związane z religią – powiedział białostockiej dziennikarce Stanisław Kiczko.

Obrazy malarza z Grodna można oglądać w Famie do końca lutego 1997 roku.

(PW)

Fot. J. Koffer

Z mojego okna

Jest telewizja – życzymy jej dobrze

Telewizja to potęga. Młodzież białostocka (i pewnie nie tylko białostocka) reguluje swoje zajęcia w czasie określeniem „przed" lub „po filmie" „Świat według Bundych". Nie znam tego serialu filmowego, nie wiem czego on dotyczy, jaką tematykę porusza. Ale widocznie młodzieży przypadł do gustu, skoro jego nadawanie stało się regulatorem rozkładu dnia. No cóż, tempora mutantur (czasy się zmieniają). Dawniej mówiło się (co pięknie sportretował Różewicz w sztuce „Grupa Laokoona"), ustalając na przykład czyjąś datę urodzin: przyszedł na świat przed czy po przegięciu pały? – czyli przed lub po 1956 roku.

Zacząłem od telewizji, bo od niedawna Białystok pasjonuje się otwarciem ośrodka telewizyjnego. Miejscowa prasa poświęca temu wydarzeniu całe kolumny tekstów wraz ze zdjęciami – studia, dyrektora, prezenterów, budynku i różnych innych fragmentów tej niemal świątynnej instytucji. Białostockie radio, które oddało dyrektorowi Puciłowskiemu kilku dziennikarzy, urządziło na swojej antenie specjalny program z udziałem słuchaczy, którzy żywo komentowali pierwsze „wyroby" białostockiego ośrodka telewizyjnego. Tym razem chyba prasa i radio wiernie oddają rzeczywistą skalę zainteresowania mieszkańców Białegostoku własną, regionalną telewizją. Bądź co bądź, czekaliśmy na ten dzień dość długo, w stosunku do innych regionalnych ośrodków. A więc powstaje satysfakcja, że oto Białystok dołączył również do tych kilkunastu metropolii, które posiadają to najbardziej atrakcyjne medium, że Białostocczyzna jako symbol Polski „B" wyrównuje szanse z województwami tzw. Polski „A". Jest więc nadzieja, że może przestaną wreszcie krążyć po Krakowie lub Warszawie opowieści o niedźwiedziach wędrujących po Białymstoku lub o krainie – bimbrem płynącej. Może. Ale nie jestem tego taki pewien. Obiegowe sądy i schematy trwają znacznie dłużej niż sytuacja, która je stworzyła. Póki co, białostoczanie pasjonują się telewizją, jak każdą nowością. Bo przecież można na żywo obejrzeć w pełnej krasie dyrektora Puciłowskiego – jaki Puciłowski jest każdy widzi. „A ja gadała, że on trochę łysy – bo go w telewizji widziała". Można wreszcie skomentować wygląd red. Ciruk – znanej dotąd jedynie z anteny radiowej – skrytykować lub pochwalić jej kostium, kolor włosów, kształt nosa i parę innych szczegółów.

Ileż to uciechy sprawi białostoczanom ujrzeć na ulicy wielu znanych mieszkańców miasta, o których słyszało się tu i ówdzie, ale zupełnie inaczej ich sobie wyobrażając, niż są w rzeczywistości. Telewizja daje nam możliwość zaglądania do firm, czy instytucji, które znamy z szyldów i fasad, a nigdy nie byliśmy w środku. Co innego przeczytać w gazecie o dziurze w jezdni, o wypadku samochodowym, o zdjęciu dyrektorów białostockich szpitali, a co innego zobaczyć wojewodę, który z wypiekami na twarzy uzasadnia ich odwołanie, jakby tym razem Białostockie chciało pokazać reszcie Polski, jak sprawnie i szybko działa u nas mechanizm odwoławczy.

Telewizja to potęga. Życzymy jej dobrze. A niech pracuje jeszcze lepiej, a nade wszystko informuje rzetelnie i obiektywnie.

ADAM JÓZEF

Światowy Dzień Obrony Cywilnej

Niebieski trójkąt znaczy pomoc

1 marca 1972 roku powołano Międzynarodową Organizację Obrony Cywilnej (MOOC), której celem działania jest organizowanie międzynarodowej pomocy humanitarnej. Na IX Zgromadzeniu Ogólnym MOOC uchwalono rezolucję zobowiązującą narodowe organizacje obrony cywilnej do obchodzenia każdego 1 marca jako Światowego Dnia Obrony Cywilnej.

Obchodzenie Światowego Dnia Obrony Cywilnej ma krótką tradycję, mimo że obrona cywilna korzysta z wiekowych doświadczeń w niesieniu pomocy. Zorganizowaną działalność zmierzającą do ochrony ludności przed niszczącymi siłami przyrody – klęskami żywiołowymi – prowadzono już w średniowieczu. W dawnych ośrodkach miejskich działały sprawne organizacje obywatelskie powołane do niesienia w różnych formach doraźnej pomocy. Szczególnie groźnymi żywiołami były powodzie i pustoszące miasta pożary. Innego rodzaju zagrożenia dla ludności niosły ze sobą wojny, które przetaczały się przez kraje europejskie.

W okresie I wojny światowej zagrożenie ludności cywilnej przybrało niespotykany i tragiczny wymiar. Do arsenałów walczących armii wprowadzono nowe środki walki – lotnictwo oraz bojowe gazy trujące przenikające przez zasieki i wszelkie przeszkody terenowe. Zatarły się granice walczących stron. Zagrożenie przekroczyło linie frontów i dosięgło ludność cywilną, mieszkającą na obszarach uznawanych dotychczas za głębokie zaplecze. Wzrosła liczba ofiar osób cywilnych nie biorących udziału w działaniach wojennych.

Rozwój cywilizacyjny, doskonalenie techniki, wprowadzanie nowych technologii to przyczyna pojawienia się nowych zagrożeń dotychczas nie występujących. Tragiczne doświadczenia wojenne, jak i nowe zagrożenia były powodem tworzenia organizacji narodowych, których celem była ochrona ludności oraz tworzenie warunków niezbędnych i koniecznych do przetrwania.

Opracowywano sposoby ochrony, doskonalono sprzęt ochronny, wypracowywano nowe zasady i metody prowadzenia akcji ratunkowej.

Nasze narodowe „korzenie" Obrony Cywilnej sięgają roku 1921, w którym to rozwinął działalność Społeczny Komitet Obrony Przeciwgazowej, by po kilku latach działalności przekształcić się w Towarzystwo Obrony Przeciwgazowej.

W 1923 r. powstaje również Liga Ochrony Powietrznej Państwa, organizacja o zasięgu krajowym, której jednym z zadań była obrona przeciwlotnicza ludności cywilnej. Towarzystwo Obrony Przeciwgazowej i Liga Ochrony Powietrznej Państwa w 1928 r. łączą się w Ligę Obrony Powietrznej i Przeciwgazowej.

Powstała organizacja szkoli ludność, organizuje system alarmowania i ochronę bierną ludności. Wybuch wojny 1 września 1939 r. jest smutnym sprawdzianem przyjętych rozwiązań organizacyjnych i praktycznej działalności ratunkowej. Podobny los spotyka wiele organizacji europejskich.

Pożyteczna rola Obrony Cywilnej, spełniona w czasie II wojny światowej, zjednała jej moralne poparcie społeczeństwa, zrozumienie jej humanitarnych zadań i potwierdziła potrzebę istnienia OC. Okres powojenny to dalsze doskonalenie struktur organizacyjnych.

W 1951 r. powstaje Terenowa Obrona Przeciwlotnicza, którą przekształcono w 1973 r. w Obronę Cywilną.

Lata 1986 i 1993 to kolejne okresy doskonalenia jej struktur organizacyjnych.

Współczesne określenie „obrony cywilnej" oznacza wypełnianie wszystkich lub niektórych zadań humanitarnych, mających na celu ochronę ludności cywilnej przed niebezpieczeństwami wynikającymi z działań zbrojnych lub klęsk żywiołowych i przezwyciężanie ich bezpośrednich następstw, jak też zapewnienie warunków koniecznych do przetrwania.

Zadania obrony cywilnej wynikają z Protokołów Dodatkowych do Konwencji Genewskiej z 1949 r., którą Polska ratyfikowała w 1991 r.

W ostatnich latach działalność OC ukierunkowana jest również na zagrożenia czasu pokoju. Klęski żywiołowe, katastrofy komunikacyjne i budowlane, pożary, awarie przemysłowe z uwolnieniem się toksycznych środków przemysłowych to pole do działania dla sił ratunkowych – formacji obrony cywilnej (FOC).

W czasie pokoju formacje OC nie są gotowe do natychmiastowego działania. Z chwilą ogłoszenia wyższych stanów gotowości obronnej państwa lub też stanu klęski żywiołowej, formacje osiągają pełną zdolność wykonywania zadań w czasie od kilku do kilkunastu godzin. Każdy członek formacji – ratownik – powinien znać swoje miejsce formowania, zadania formacji i obowiązki, jakie na nim spoczywają. Na terenie miasta Białegostoku w większości zakładów pracy powołano formacje obrony cywilnej. Są to formacje ratownictwa ogólnego i specjalistyczne.

Nawet największy wysiłek militarny państwa pozbawiony będzie sensu, jeśli nie zdoła ono także zapewnić warunków do przetrwania swojego narodu.

W świetle prawa międzynarodowego siły OC są chronione na równi z Polskim Czerwonym Krzyżem. Naszym wyróżnikiem jest międzynarodowy znak Obrony Cywilnej – niebieski trójkąt równoboczny na pomarańczowym tle.

Z okazji Światowego Dnia Obrony Cywilnej, przypadającego w dniu 1 marca, wszystkim kierownikom zakładów pracy, instytucji, organizacji społecznych i innych jednostek organizacyjnych, a w szczególności wszystkim członkom formacji życzę dużo zdrowia, pomyślności w życiu osobistym i zawodowym.

Niech cele i zadania Obrony Cywilnej zawsze będą naszą wspólną sprawą.

PREZYDENT
SZEF OC m. BIAŁEGOSTOKU
KRZYSZTOF JURGIEL

Samorządowy Konkurs Nastolatków

Ośmiu wspaniałych

Urząd Miejski i komisje Rady Miejskiej organizują po raz drugi w Białymstoku Samorządowy Konkurs Nastolatków pod nazwą „Ośmiu wspaniałych". Jego celem jest promowanie wartościowych postaw oraz osiągnięć wśród młodzieży.

– „Ośmiu wspaniałych" to konkurs dla młodych ludzi, potrafiących odróżnić dobro od zła, prawdę od kłamstwa; dla ludzi z charakterem, życzliwych i otwartych na potrzeby drugiego człowieka. To konkurs dla wszystkich młodych, wspaniałych ludzi – napisali organizatorzy II białostockiej edycji konkursu w ulotce rozprowadzanej w białostockich szkołach.

W konkursie może uczestniczyć młodzież w wieku od 14 do 20 lat, która w nieprzekraczalnym terminie do 26 marca br. nadeśle pod adresem Urzędu Miejskiego wypełnione karty zgłoszeń. Powinny one zawierać rekomendację środowiska, w którym działa kandydat.

Komitet Organizacyjny Konkursu „Ośmiu wspaniałych" informuje, że zgłoszenia mogą przesyłać osoby indywidualne, szkoły i organizacje.

Karty uczestnictwa udostępnia i informacji udziela Białostocki Komitet Organizacyjny, mieszczący się w Urzędzie Miejskim przy ul. Słonimskiej 1.

Uroczyste zakończenie II białostockiej edycji Samorządowego Konkursu Nastolatków przewidziano na koniec kwietnia br., finał ogólnopolski – na 13 maja br.

Oprócz nagród białostoccy laureaci wezmą udział w spotkaniu z Janem Pawłem II podczas Kongresu Eucharystycznego we Wrocławiu oraz w zjeździe finalistów we Wrześni, koło Poznania.

Konkurs organizowany jest już po raz trzeci. Honorowy patronat nad tą ogólnopolską imprezą objął J.E. Prymas Polski Józef Glemp.

(PW)

Monitor Białostocki – samorządowy dodatek, redagowany i finansowany przez Urząd Miejski w Białymstoku.
Rada redakcyjna: Jan Chojnowski, Krzysztof Jurgiel, Leszek Koleśnik, Stanisław Pogorzelski, Piotr Woroniecki.

ZARZĄD MIASTA BIAŁEGOSTOKU

ogłasza:

PUBLICZNY PRZETARG USTNY NA SPRZEDAŻ:

1. Nieruchomości nie zabudowanej, położonej w Białymstoku przy ul. Kopernika bn., oznaczonej jako działka nr 165/47 o pow. 839 m^2, przeznaczonej pod realizację obiektu o funkcji usługowej (usługi podstawowe o zasięgu dzielnicy oraz usługi ponadpodstawowe, pomieszczenia biurowe).
   Cena wywoławcza
   – 75.980,00 zł
   wadium – 7.600,00 zł

2. Nieruchomości nie zabudowanej, położonej w Białymstoku przy ul. Meksykańskiej 48/2, oznaczonej jako działka nr 3843 o pow. 610 m^2, przeznaczonej pod budownictwo mieszkaniowe jednorodzinne.
   Cena wywoławcza
   – 22.930,00 zł
   wadium – 2.300,00 zł

3. Nieruchomości nie zabudowanej, położonej w Białymstoku przy ul. Troczewskiego 44, oznaczonej jako działka nr 3096 o pow. 361 m^2, przeznaczonej pod budownictwo mieszkaniowe jednorodzinne typu szeregowego.
   Cena wywoławcza
   – 13.450,00 zł
   wadium – 1.350,00 zł

4. Nieruchomości nie zabudowanych, położonych w Białymstoku w rejonie ulicy Bogusławskiego, przeznaczonych pod budownictwo mieszkaniowe jednorodzinne, oznaczonych jako działki nr nr:
   a) 229/4 o pow. 452 m^2
   Cena wywoławcza
   – 10.040, 00 zł
   wadium – 1.100,00 zł
   b) 229/6 o pow. 452 m^2
   Cena wywoławcza
   – 10.040,00 zł
   wadium – 1.100,00 zł
   c) 229/8 o pow. 452 m^2
   Cena wywoławcza
   – 10.040,00 zł
   wadium – 1.100,00 zł
   d) 229/10 o pow. 451 m^2
   Cena wywoławcza
   – 10.020,00 zł
   wadium – 1.100,00 zł
   e) 229/11 o pow. 467 m^2
   Cena wywoławcza
   – 10.380,00 zł
   wadium – 1.100,00 zł

Przetarg odbędzie się w dniu **13 marca 1997 r. o godz. 11.00** w sali 6A (parter) Urzędu Miejskiego, ul. Słonimska 1.

Warunkiem przystąpienia do przetargów jest wpłata wadium do kasy tut. Urzędu (pokój 102) w dniu przetargu w godz. 8.00-10.30.

Bliższych informacji, dotyczących przetargów, można zasięgnąć w Urzędzie Miejskim, ul. Słonimska 1, pokój 603, tel. 329-325 w. 267.

W przypadku uchylenia się od zawarcia umowy notarialnej uczestnika, który przetarg wygra, wadium ulegnie przepadkowi.

Zarząd Miasta Białegostoku zastrzega sobie prawo unieważnienia przetargu bez podania przyczyn.

Białystok w „Akaderze"

Już od trzech lat w radiu „Akadera" nadawane są cykliczne audycje poświęcone naszemu miastu. W każdy wtorek o godz. 14.20 białostoczanie mogą usłyszeć program pt. „Nasze miasto – nasze sprawy". Przed mikrofonami radia zasiadają członkowie Zarządu Miasta, urzędnicy i radni. Przekazują oni informacje o pracach Urzędu i Rady Miejskiej.

Natomiast, w każdy piątek, również o godz. 14.20, emitowane są audycje pn. „Poczta prezydenta". Przewidziane są w niej wypowiedzi prezydenta, wiceprezydentów, naczelników wydziałów i innych osób odpowiedzialnych za sprawy miasta.

TRANSPORT osobowo-towarowy. ☎(0-119)39-87 Augustów.
1001876

VOLVO 40 msześć., winda. ☎425-762.
56368

❒ INNE

ACTIV DETECTION POLSKA - alarmy, kontrola dostępu, TV przemysłowa, domofony, automatyczne bramy, drzwi, tel. (085)522-909
1002367

ANTYWŁAMANIOWE DRZWI, FOLIE OCHRONNE OKIENNE, ZABUDOWA BALKONÓW, KRATY ZWIJANE, ALUMINIOWE DRZWI, WITRYNY, 75-12-18 "ZAMIS".
57087

FORMY wtryskowe, rozdmuchowe, wykrojniki, tłoczniki, mechanika precyzyjna. "FOR-MET", ☎(0-85)520-788.
56285

KUŚNIERSTWO. Ełk, Grodzieńska 10.
1000253

MASZYNOPISANIE komputerowe. ☎445-915, Rocha 10/201.
55286

MATOWANIE, tapetowanie, glazura. ☎547-461 po 18.00.
1002397

NAPRAWA Maszyn Biurowych KSEROFAX, ☎(086)16-20-08.
1000652

NAPRAWA wałów napędowych, ☎632-901.
1000975

OKNA, drzwi sosnowe -różne wzory poleca producent -współpraca. ☎(0-87)10-18-55.
1000488

OKULARY na poczekaniu bez recept. Św. Rocha, Rzemieślnik II.
57175

PIECZĄTKI "ECHO", Suraska 1, ☎420-193.
1000154

SZYLDY REKLAMY
✆ (085) 435-875, Białystok, ul. Sienkiewicza 4
art-COM *Internet email* - art-com@telbank.pl

ROLETY okienne przeciwsłoneczne, dekoracyjne, ☎616-644.
1001705

SIDING, ☎510-353.
1000497

SYSTEMY alarmowe, serwis, montaż ☎445-130.
56511

SZYCIE, przeróbka kołder -różnych. Towarowa 6 (piwnica, klatka VII).
55735

TAPICERKA. ☎43-14-73.
54771

ZAKŁAD Blacharsko-Lakierniczy Mechaniki Opel, Volkswagen, ☎632-797, Zielna 1.
1002345

AUTO-MOTO

❒ KUPIĘ

"(0-85)325-681": Biuro Rzeczoznawcy, Warszawska 40.
1001230

AUTO-SZROT, skup samochodów powypadkowych, złomowanych, Pisz, ☎(0-117)349-75 po 14.00.
1001566

AUTO-SZROT SKUP AUT POWYPADKOWYCH, ZŁOMOWANYCH. SPRZEDAŻ CZĘŚCI. WYSTAWIAMY ZAŚWIADCZENIA UPRAWNIAJĄCE DO ZNIŻKI PRZY ZAKUPIE NOWEGO: POLONEZA, DAEWOO LUB FIATA. NOWA WIEŚ EŁCKA ☎(0-87)19-73-84. NAJKORZYSTNIEJ-
1002014

AUTO-ZŁOM,. Sprzedaż części, tłumiki. Łomża, Nowogrodzka 111. ☎(0-86)166-620.
57209

AUTO-ZŁOM. Przyjmujemy samochody -zniżka przy zakupie nowego samochodu. ☎(0-85)11-56-68.
1002100

FORD sierra uszkodzony, po wypadku lub inny do naprawy. ☎(0-85)11-45-05.
1002197

GOLF II dwudrzwiowy, do remontu karoserii. Sokółka ☎(0-85)11-29-67.
1002450

KAŻDY uszkodzony, po wypadku. Białystok, Białostoczek 3/12. ☎(0-85)52-02-65.
1002171

KUPIĘ mercedes 808 - 813 po wypadku lub do remontu. ☎(0-61)306-750.
1001860

MERCEDES 123D, białe tablice. ☎(0-87)66-36-87.
1001687

OSOBOWY po wypadku, każdy. ☎(0-85)16-36-07.
1002174

PO wypadku uszkodzony, ☎(0-85)111-329.
1001541

STARA 20, długi, wywrotka. ☎(0-119)52-48.
1001874

STARA 200 (1988/89) z przyczepą. ☎(0-85)16-36-07.
1002173

ZUŻYTĄ sierrę kupię. ☎15-21-55.
1002176

❒ SPRZEDAM

AUTOKOMIS "TWOJE MARZENIE". Duży wybór. Sprzedaż ratalna. Możliwość zamiany.Wstawienie bezpłatne. Centrum Białegostoku, ul. Mazowiecka 32 tel.455-284.
1002522

NISSAN Micra 1.0 kat. (1995) 21,5 +VAT ☎328-970, 321-176.
1001921

"(0-85)325-681-TUK". Ubezpieczenia, Białystok, Warszawska 40.
1001227

125P (1980). ☎(086)18-13-31.
100246

125P (1984), stan idealny. ☎428-001.
1002192

125P kombi, 3.500,-. ☎15-26-57.
1002189

125P wiśniowy (1984). ☎(0-85)547-461.
1002193

126P (1981), 1.200,-. ☎(0-86)714-380.
1001343

126P (1984/85), 1.900,-. ☎(0-85)30-80-68.
1002182

126P (1985) pilnie. ☎197-512.
1002251

126P (1986), 2.600,-. ☎(0-85)755-630.
1002198

126P (1986), 2.800,-. ☎437-055.
1002246

126P (1987), stan bdb. ☎(0-85)753-212.
1002190

126P (1988), raty. ☎(0-119)20-57.
1002404

126P (1989). ☎541-288.
1002402

126P (1990) tanio. ☎(0-86)760-897.
1002184

126P (1991), 6.100,-. ☎(0-85)75-10-15.
1002411

126P (1991). Łomża ☎16-53-92.
100237

126P (1993/94), 8.000,-. Białystok, ☎51-38-34.
1002283

126P (grudzień 1989), I właściciel, 4.500,-. ☎(0-86)71-88-75.
1002243

ALUFELGI nowe, trzyramienne, vw, audi, mercedes, inne. ☎(0-87)67-01-97.
1001043

AUDI 100 (1988). Suwałki ☎(0-87)67-39-15.
1001044

AUDI 100 (1991) w rozliczeniu dostawczy do 22.000,-. ☎(0-119)43-309.
1002422

AUDI 80, 1.6, (1981). ☎(0-87)672-835.
1002421

AUDI 80, (1985). ☎(0-86)72-55-27.
1002053

AUDI 80, 2E (1990). ☎(0-85)530-046.
1002419

AUDI 80 1.6 (1990). ☎(0-86)164-913.
1002418

AUDI 80 (1987) 1,8. ☎(086)18-16-84.
100256

AUDI 80 (1988), 1.800 benzyna, centralny zamek, alarm, szyberdach, czerwony. ☎(0-86)761-885.
1002426

AUDI 80 (1991). ☎(0-86)75-27-89 grzeczności owy.
1001420

AUDI coupe (1984). ☎(0-86)71-192.
1002204

AUTO -szyby sprzedaż, montaż. Ełk, Suwalska 82. ☎(0-87)10-55-41 wew. 321.
1001971

AUTOKOMIS, NAREWSKA 26A. Kupno. Sprzedaż. Zamiana, raty.PTS. Możliwość kupna samochodu bez I wpłaty, bez żyrantów. ☎511-335, 511-325.
1000424

AUTOKOMIS, Prowiantowa 19, kredyt na każdy samochód. ☎/fax (0-85)520-420.
1001020

"AUTOKOMIS" róg Orzeszkowej -Branickiego. ☎41-04-65.
57242

"AUTOKOMIS" UL. BOTANICZNA. POLONEZY NOWE. SKUP- ZAMIANY. ATRAKCYJNE RATY PTS. ☎44-55-48.
57223

AUTOKOMIS VW i AUDI .Nowe i używane.Motcykle. Raty, najniższa prowizja. Diagnostyka, znakowanie, myjnia, alarmy, blokady, badania techniczne, ul. Wysockiego 65 ☎ 752-742
1002259

AUTOKOMIS "Zawady" (przy Szosie Płn.-Obw.) -zaprasza 9.00 -17.00. ☎614-728. Profesjonalna obsługa. Skup. Sprzedaż. Zamiany. Raty.
57157

AUTOLAWETA star 29, stan idealny z wciągarką, udźwig, ☎(0-86)752-789.
1002016

AUTORYZOWANY DEALER OPLA TOP AUTO PROPONUJE: DODGE CARAWAN 3,0 (1993), OPEL ASTRA COMBI 1,7 TD (1995), OPEL OMEGA COMBI 2,0 (1991), PONTIAC LEMANS (1989), CENA 17000. ZŁ.
1002066

AUTORYZOWANY DEALER OPLA TOP- AUTO PROPONUJE USŁUGI SWEGO KOMISU. SPRZEDAŻ SAMOCHODÓW NOWYCH, UŻYWANYCH, ZAMIANA SAMOCHODU STAREGO NA NOWY, PREFERENCYJNE KREDYTY BANKOWE DO 12 LAT, WYCENA AUT, OCENA STANU TECHNICZNEGO, ZNAKOWANIE POJAZDÓW. ☎614-787.
1002073

AVIA A-31, kontener (1987), ☎(0-85)556-990.
1001982

BIS (1990) pilnie. ☎(0-85)518-250.
1002206

BLACHARKA, szyby, podzespoły: nivy, oki, tawrii, moskwicza, łady, ☎(0-85)441-719.
1002308

BLACHY, lampy, zderzak, ☎753-380.
1002302

BMW 524D (1987), 15.500. ☎15-21-55.
1002416

CARINĘ II, serwisowana. ☎(086)180-164.
100285

CARO (grudzień 1991). ☎(0-86)754-913.
1002321

CINQUECENTO 700 cm^3, (1994) ul. Wysockiego 65
1002250

CINQUECENTO 700 (1995). ☎535-245.
1002410

CZĘŚCI silnika star 200. ☎(0-119)464-71.
1002210

LEASING OPERACYJNY I KAPITAŁOWY
Kredyt samochodowy dla osób fizycznych
Do każdego samochodu telefon kom. GSM
Europejski Fundusz Leasingowy Przedstawicielstwo w Białymstoku ul. Sobieskiego 24, tel. 410-744, fax 410-268.
1000223

DAEWOO tico.. ☎(0-85)30-70-96 po 15.00.
1002299

DWA żuki diesel sprzedam, zamienię na mikrobus lub 742. ☎(0-86)75-32-86.
1002082

FELICIA (listopad 1996). ☎(0-85)517-566.
1002249

FIAT 126 (1996), ☎533-353.
1002463

FIAT 126 p (1983), stan dobry. Pułazie Świerża 38. ☎(0-86)760-563.
1002152

FIAT 126p (1996). ☎(0-85)16-32-43.
1002531

FIAT croma 1.6 benzyna (1988). ☎(0-85)519-538.
1002388

FIAT ducato 2.5TDI, (1994). ☎54-23-49.
1002230

FIAT regata, rozbity 1500. ☎197-336.
1002247

FIAT tempra kombi (1992). ☎(0-85)536-631.
1002186

FIAT tipo 1.4i (1995). ☎(0-85)321-349.
1001570

FIAT tipo 1.6i (1993). ☎(0-85)375-231 po 16.00.
1002234

FORD capri, benz. 2.0 (1966) po pożarze instalacji. ☎43-72-73.
1002504

FORD escort 1,4 (1992). Łomża ☎18-22-79, po 15.00.
100279

FORD escort 1,6D, kombi, (1985), ☎540-972.
1002094

FORD escort 1,6D (1988), ☎(0-119)44-007.
1001530

FORD scorpio (1986), bogate wyposażenie, możliwość rat. ☎443-659.
1002236

FORD scorpio 2000 cmsześc. ☎188-253.
1002405

FORD sierra, ☎517-448.
1002217

FORD sierra 2.3D (1985). ☎161-578.
1002408

FORD transit el-25D (1992). ☎755-511.
1002244

FSO 1500 (1987). ☎(086)18-47-58.
100238

FSO 1500 (1990), przebieg: 47.000, 5.500,-. 18-218 Sokoły, Kowalewszczyzna.
1002413

HDS-HIAB, HDS-Atlas do drzewa. Wiadukt 8. ☎(0-85)522-684.
1002221

HONDA accord (1979) niedrogo. ☎(086)190-334.
100211

HONDA prelude (1987). ☎(0-85)633-608.
1002373

HYUNDAI H-100 (1995), 2.4. ☎(0-85)15-31-19.
1002200

HYUNDAI excel (1991). ☎(0-85)535-293.
1002223

IVECO 3510 (1994). ☎(0-85)192-533.
1002118

JELCZ 080, silnik 200. ☎(0-85)614-967.
1001663

JELCZ 315 (długi wywrot) lub sam. wywrot, ☎(0-85)522-684.
1002191

JELCZ 325, przyczepy 10 i 12 ton. ☎(086)160-451.
100183

JELCZ 325 (1984), ☎(0-85)186-537.
1002170

FIAT
Specjalna oferta dla handlu i produkcji
CINQUECENTO VAN
15.124 zł + VAT
Ostatnia szansa odliczenia podatku VAT
Zapraszamy
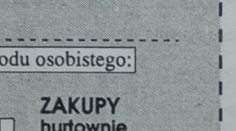
POLMOZBYT BIAŁYSTOK
ul. Zwycięstwa 10, tel. 512 540, 517 332
10000464

JELCZ 325 (1987), plandeka. ☎(0-85)514-532.
1002165

JELCZ 326D, przyczepa GKB. ☎(0-86)72-46-26.
1002487

JELCZA chłodnię (1975). ☎419-445 (wieczorem).
1002178

JELCZ chłodnia, sprawna (1984), 22.000 zł. Bielsk Podlaski, Witosa 3.
1002183

JELCZ chłodnia (1989). ☎(0-86)775-262.
1002137

KABINA star 2.000 zł, ☎762-396.
1002274

KABINA star (nowy typ), silnik star, Wiadukt 8, ☎522-684.
1002286

KABINĘ, kiper do kamaza, ☎90-87)102-725.
1002154

KAMAZ (1989), ☎(0-90)265-484.
1002181

KOMIS: polonezy, raty, Łapy, ☎(0-85)15-59-68.
1001007

LAWETĘ, ☎161-578.
1002306

LAWETĘ do samochodów. ☎(0-87)67-82-20, ☎(0-119)49-377.
1001290

ŁADA 2107, 1.300, 4.900,-, ☎(0-85)11-25-99.
1002161

ŁADA 2107 -tanio pilnie, ☎546-476.
1002172

ŁADA 2107 (1989), stan bdb. ☎16-16-00 wieczorem.
1001517

RABAT
20%!
GAZETA współczesna
NA OGŁOSZENIA DOTYCZĄCE PRACY W CZWARTEK
do 30 kwietnia.

GAZETA współczesna KUPON NA OGŁOSZENIE ZA 1 ZŁ LUB 2 ZŁ

Maksymalnie 5 słów (ogł. za 1 zł) lub
9 słów (ogł. za 2 zł), łącznie z adresem (telefonem):

.....

.....

.....

Ilość publikacji
☐ x 1 zł ☐ x 2 zł

imię, nazwisko:

adres, kod pocztowy:

nr dowodu osobistego:

1.Kupony przyjmują nasze biura ogłoszeń i współpracujące agencje (adresy w gazecie). Kupon wraz z dowodem wpłaty na konto 10801024-808-27001-801000-111 PBG SA O/Białystok można również przesłać pod adresem: Gazeta Współczesna, 15-950 Białystok, skr. 193.
2.Kupon bez wpisanego numeru dowodu osobistego jest nieważny.
3.Publikacja pierwszego ogłoszenia nie później niż w ciągu 7 dni od daty otrzymania kuponu.
4.Ogłoszenia za 1 zł i 2 zł publikowane są w wydaniach gazety poniedziałek-czwartek (wyjątek p. 5).
5. Jednorazowe zlecenie 9 emisji ogłoszenia umożliwia druk 1 w magazynie (uwzględniamy wielokrotność 9).
Kupon ważny do 28 lutego 1997 r.

Zakreśl wybraną rubrykę

- ☐ UBEZPIECZENIA
- ☐ NAUKA
- ☐ TURYSTYKA

USŁUGI
- ☐ budowa, remont
- ☐ AGD, RTV
- ☐ transport
- ☐ inne

PRACA
- ☐ zatrudnię
- ☐ szukam pracy

NIERUCHOMOŚCI
- ☐ agencje
- ☐ kupię
- ☐ sprzedam
- ☐ poszukuję
- ☐ zamienię
- ☐ wynajmę

AUTO MOTO
- ☐ kupię
- ☐ sprzedam
- ☐ naprawy
- ☐ autoalarmy
- ☐ inne
- ☐ MATRYMONIALNE
- ☐ ZDROWIE
- ☐ ZWIERZĘTA
- ☐ BIZNES

ZAKUPY
- ☐ hurtownie
- ☐ sklepy
- ☐ producenci

ROLNICTWO
- ☐ kupię
- ☐ sprzedam

RÓŻNE
- ☐ kupię
- ☐ sprzedam
- ☐ inne

ŁADA 2107 (1989), ☎15-63-59.
1002159

ŁADA 2107 (1991), ☎(0-85)161-633.
1002067

ŁADA 2107 (1992). ☎(0-87)16-33-85.
1001690

ŁADA samara (1992), ☎(0-86)775-030 do 15.00, ☎(0-86)775-118 po 16.00.
1002175

MAZDA 626 (1994) LX, ☎(0-119)52-85.
1001114

MAZDA 626 (1995). ☎(0-85)15-26-38.
1001546

MAZDA 626 (1995) pełne wyposażenie, zamiana na mniejszy, ☎(0-87)10-20-20.
1002042

MAZDA 626 2.0D (1986), cena do uzgodnienia, ☎619-309.
1002228

MERCEDES-309 3,0l, wspomaganie webasto zamienię na mniejszy bus, ☎(0-85)762-154.
1002240

MERCEDES 124 200P (19990), ☎619-066.
1002169

MERCEDES 124 250D (1992), stan idealny, ☎431-495.
1002231

MERCEDES 190D (1984), zamienię. ☎(0-87)676-127.
1002213

MERCEDES 250D (1988), 36.000,-, ☎751-015, po ☎762-748.
1002232

MERCEDES 300D (1992) zamiana opel corsa (1995). ☎(0-87)67-17-32 wieczorem.
1001815

MITSUBISHI bus, uszkodzony silnik (1981), 2.500,-. ☎(0-116)63-88.
1002211

MITSUBISHI galant (1995). ☎(086)188-721.
100109

MITSUBISHI galant 1,8TD (1991), kupiony w kraju bezwypadkowy, ☎615-535.
1002222

MITSUBISHI space wagon 1,8D (1990/95) siedmiosobowy, pilnie sprzedam, ☎(-85)762-154.
1002237

MOSKWICZ 2140 -tanio, Młynowa 3.
1002219

MOSKWICZ aleko (1992) -tanio, ☎(0-85)11-55-49.
1002166

NACZEPA Brandys, 7500 zł. ☎(086)18-21-05.
100239

NISSAN cherry 1.7D (1986). ☎(0-85)11-53-14.
1002254

NISSAN patrol (1985), 14.000,-, mercedes (1983), 10.000,-. ☎543-206.
1002216

NISSAN sunny (1991), pięciodrzwiowy, 1.3. ☎(0-85)11-44-74.
1002215

NISSAN sunny (1994) sprzedam, ☎(0-119)46-193.
1001353

OPEL kadett kombi, 1.2 (1979). Sztabin, ☎(900)193 po 16.
1002536

OPEL kadett 1,3 (1980/85 do remontu, ☎(0-86)785-636.
1002155

OPEL kadett 1,6, (0-87)10-94-83.
1002205

OPEL omega 2.000 (1991). ☎(0-87)67-96-49.
1002429

OPEL omega 2.6i (1991), ABS, klimatyzacja, inne, stan idealny. ☎(0-85)431-495.
1002262

OPEL rekord (1982), białe tablice. ☎(0-85)454-888.
1002256

PASSAT 1.8 (1988)., zamiana. ☎(0-87)672-835.
1002266

PASSAT combi 1600 (1980), żuk skrzyniowy (1984), ☎(0-87)157-282.
1002065

PEUGEOT 106 XN, 1.1 (1996) ☎ 75-57-21
1002059

PEUGEOT 306XR (1993), 27.00 lub zamiana. ☎(0-85)32-82-73.
1002316

PEUGEOT 309 (1988), 1.3. ☎(0-85)542-351.
1002323

PEUGEOT 309 (1992) 1.9,benzyna, centralny zamek ☎ 75-57-21
1002542

PEUGEOT 405, 1.9D (1993), s.bdb. ☎30-33-73 po 16.00.
1001777

PEUGEOT 405 (1995), 1600 cmsześc. ☎(0-85)194-138.
1002284

PEUGEOT 406 ST, 1.8, ubezpieczenie, gwarancja, (1996) 75-57-21
1002060

PEUGEOT J-5 (dostawczy), (1987), 10.000,- +VAT. ☎(0-835)43-44.
1001875

PILNIE peugeot 205XR. ☎(0-85)511-480.
1002330

PILNIE polonez 1.6GLE (1993). ☎(0-86)71-68-33.
1002276

POLONEZ 1,5 (1994), czerwony, ☎541-523.
1002384

POLONEZ 1,6GLE (1992), pilnie, ☎535-707.
1001383

POLONEZ 1.5. ☎(0-85)19-17-70.
1002281

POLONEZ 1.5 (1988), gaz. ☎320-710.
1002336

POLONEZ 1.5GLE, szary metalik, I właściciel. ☎755-342.
1002319

POLONEZ 1.5GLE (1993), 36.000, 12.300,-. ☎(0-86)755-268.
1002327

POLONEZ 1.6GLE (1993), metalik. ☎15-38-72.
1002280

POLONEZ 1500 (1990), 6.300,-. ☎(0-85)422-329.
1001961

POLONEZ 1500 (1990) czerwony. ☎(0-86)193-078.
1002285

POLONEZ (1984), czerwony. ☎501-532.
1002298

POLONEZ (1994), 13.900,-. ☎(0-85)41-30-30.
1002297

POLONEZ 1994 (składak), nowe części, alarm, metalik, 11.500,-. ☎(0-85)30-50-55.
1002344

POLONEZ (1995), alufelgi, metalik. ☎(0-85)543-646.
1002300

POLONEZ caro, (1993), ☎517-448.
1002218

POLONEZ caro 1.6GLi. ☎172 Sokoły.
1002305

POLONEZ caro (1994), składak. ☎(0-86)760-481.
1002349

POLONEZ diesel (1992), 12.500,-. ☎55-12-05.
1002307

POLONEZ diesel (1994), idealny, ☎535-707.
1001382

POLONEZ truck (1993), 11.000,-. ☎(0-85)194-221.
1002304

POLSKIE OPONY, PEŁNY WYBÓR, WYWAŻANIE GRATIS! DO FSO 99 ZŁ. UNIMOT ☎42-63-58.
57042

PRASĘ z damfą, snopowiązałkę. ☎(0-86)75-60-89.
1001887

PRĄDNICE od agregatu 30 kWa bez silnika, ☎(0-86)752-789.
1001003

PRZEDNI napęd, skrzynia, inne, stara 244, ☎90-85)531-605.
1002479

PRZYCZEPA D-83, części do jelcza 315. ☎(0-86)77-48-57.
1002127

PRZYCZEPA kempingowa, gastronomia. Białystok, Wyszyńskiego 19/9.
1002201

PRZYCZEPA sam. (200 + 100). ☎(0-90)221-789.
1002115

PRZYCZEPĘ -ładowność 16.850 kg. ☎(086)78-61-73.
100268

PRZYCZEPĘ kempingową N-126E, mało używaną z przedsionkiem i lodówką 3.800,-, wartburg kombi (1984), stan dobry 2.600,-, gaz 69 terenowy 2.400,-. ☎(0-85)16-28-08.
1002111

RAMPĘ naprawczą zakładu mechaniki. ☎632-797.
1002396

RENAULT 1.9 (1993) zadbany. ☎115-174.
1002342

RENAULT 19 1,2 zamienię na droższy, 17.000 (1990), ☎632-231.
1002199

RENAULT laguna 1.8 (1985), robur szafa diesel. ☎(0-85)554-130.
1002457

ROBUR -izoterma (1985). Hajnówka, ☎(0-835)46-38.
1002540

DAEWOO-FSO
TRUCKI
STANDARD, DŁUGIE, 5-OSOBOWE CARGO, CITROËN C-15
UBEZPIECZENIE PAKIETOWE W PZU
TOP MOTORS Białystok, ul. Wierzbowa 10, tel./fax 516-815, 522-907
1000041
PBG - LEASING
Białystok, ul. Sienkiewicza 42, tel. 53-74-88

ROBUR (1988/ 89), 8.500,-. ☎(0-86)755-697.
1002337

SAMOCHÓD ciężarowy liaz, (1989), 52.000,-, ☎55-65-08 po 18.00.
1002149

SEAT ibiza 1400i (1996), ☎63-13-95.
1002214

SEAT toledo (1993). ☎(0-86)75-39-21.
1002141

SEAT toledo (1993) sprzedam lub zamienię. Sejny ☎(0-87)16-30-77.
1001045

SILNIK 1.6 wiatrak, vw transporter. ☎(0-86)72-41-00.
1002472

SILNIK 2100D +skrzynia 4, renault trafic, ☎(0-86)752-789.
1001001

SILNIK SW-400, silnik S-680, ☎(0-86)717-437.
1002207

SKODĘ favorit (1991), hak, stan dobry. Przewięź 3, ☎(0-119)20-31.
1001877

SKODĘ felicię (1996), ☎(0-85)15-22-05.
1002202

SKRZYNIA poloneza, piątka, 500 zł. ☎(0-85)11-56-68.
1002099

SPRZEDAM 126 el (1995). ☎(0-85)329-022.
1001079

STAR 200, ciągnik siodłowy sprzedam -zamienię na większy. ☎(0-86)75-33-88.
1002144

STAR 200 (1983), ☎11-30-18 wieczorem.
1002294

STAR 200 (1988), przyczepa D-50 (1987), Wiadukt 8, ☎522-684.
1002292

STAR 200 I, izoterma lub skrzyniowy, ☎(0-86)717-625.
1002387

STAR 200 (leyland), przyczepa 6 t. ☎(0-86)761-076.
1002135

STAR 200L (składak 1994), stan bardzo dobry. ☎(0-87)67-01-84.
1001818

STAR 200 oplandekowany, stan bdb, ☎16-31-36.
1002260

STAR 200 wywrotka (1980). ☎(086)172-658. u
100244

STAR 244, star 200, B-stok, Wiadukt 8, ☎522-684.
1002273

STAR 28/200, podzespoły, kabina. ☎(0-116)342-18.
1001819

SUZUKI maruti (1992), czerwony, ☎(0-86)718-775.
1002270

TAVRIA (1990), ☎538-820.
1002272

TŁUMIKI, amortyzatory -gwarancja; UNI-MOT- ul.Handlowa 7, tel.42-87-56.
1001759

TOYOTA carina E, 1.6 16V (1995), klimatyzacja, airbag, ☎15-33-82, ☎(0-90)265-446.
1002296

TOYOTA corolla (1990), zamiana. ☎(0-85)11-55-49.
1001483

TOYOTA liteace 2.2 (1993), ☎(0-85)15-64-81.
1002301

TRABANTA kombi (1978), 700,-, ☎(0-87)67-96-34.
1002271

TYLNY most, rama, wspomaganie, star 200, ☎(0-86)71-31-99 po 19.00.
1002398

UAZ po remoncie kapitalnym, ☎751-849.
1002379

UAZ stan bdb, ☎(0-85)16-81-70, (18.00-20.00).
1002381

UAZ z silnikiem mercedesa 240D, 3.5 tys., (1980), ☎(0-116)63-88.
1002235

VOLKSWAGEN passat 1,9TD (1992), ☎(0-85)375-265.
1002400

VOLKSWAGEN passat 2000 cm3 (1995), automat, ☎11-23-55.
1002360

VOLKSWAGEN passat kombi (1993). ☎(0-85)121-772.
1001121

VOLKSWAGEN passat kombi (1993), fiat 125p (1988). ☎(0-85)11-48-55.
1002146

VOLKSWAGEN T-4 (1991), 2400D, ☎(0-85)514-645.
1002401

VOLVO S40 (1992), 37.500, ☎15-21-55.
1002377

VW bus (1980). ☎(0-85)523-810.
1002488

VW bus 7.500,-, ☎452-694.
1002358

VW caddy (1987) 1,6D (truck), faktura VAT, ☎42-83-06.
1002359

VW garbus stan bdb, ☎(0-85)431-625.
1002403

VW golf 1,6, ☎(0-87)10-94-83.
1002203

VW golf 1.9D kombi (1994). ☎197-508.
1002351

VW golf II, 1.8 (1987) ☎ 75-57-21
1002062

VW golf III 1,9 TD (1994), Augustów, ☎(0-119)474-35.
1001730

VW jetta (1995) GLS, ☎(0-119)52-85.
1001111

VW jetta (1995) GLS. ☎(0-119)52-85.
1002448

VW LT-31D (1983), ☎519-786.
1002406

VW LT31 (1988), ☎(090)265-484.
1002361

VW passat (1984), 8.600,-. ☎(0-85)30-50-55.
1002352

VW polo 1.1 (1983). ☎(086)18-06-23.
100255

VW polo coupe (1990), ☎452-614.
1002407

WARTBURG -golf, bezwypadkowy, okazyjnie! ☎750-791.
1001113

WARTBURG 353 (1984). Olecko ☎(0-116)30-01.
1002430

ZAMIENIĘ renault combi (1987). ☎(0-85)113-849.
1002340

ZASTAWA 1100 (1981), ☎(0-86)761-674.
1002382

ZASTAWA 1100 (1982), 2.500,-, ☎750-325.
1002383

ZASTAWA (1979), 2.000,-, ☎535-026.
1002385

ŻUK 11B, skrzynia, 4-skrzyniowy (1991), bdb, ☎(0-87)163-658 po 16.00.
1001620

ŻUK 11B (1989). ☎18-14-28.
1001030

ŻUKA skrzyniowego (1989), stan bdb. Mońki, Wyzwolenia 11B/1. ☎16-45-58.
1002353

ŻUK blaszak (1977). Łomża ☎18-77-07.
100152

ŻUK izoterma duża, Czarna Białostocka, ☎(085)102-913.
1002006

❐ NAPRAWY

ROZRUSZNIKI, ALTERNATORY, części do nich -kupisz, naprawisz. Białystok, Blokowa 29, 531-431.
5716S

TŁUMIKI, katalizatory, amortyzatory, Fabryczna, ☎751-625.
52230

TŁUMIKI. Łomża, Nowogrodzka 111. ☎(0-86)166-620.
57210

❐ AUTOALARMY

"ALAR", Alarmy, autoalarmy PRESTIGIE, immobilisery, blokady, ☎44-66-00.
54797

ALARMY, aotalarmy, radiomontaż, centralzamki, podnośniki szyb. Lipowa 28A. ☎445-130.
56509

ALARMY - TELEWIZJA PRZEMYSŁOWA - AUTOALARMY - IMMOBILIZERY (WIECZYSTA GWARANCJA - KARTA ASSISTANCE) - RADIOMONTAŻ - GŁOŚNIKI - CENTRALZAMKI - PODNOŚNIKI SZYB. LIPOWA 28A. ☎445-130.
1002346

AUTOALARMY, ☎320-106.
1002047

AUTOALARMY -Zakład Najwyższego Zaufania -inż. Sosnowski, ☎518-784.
1000673

❐ INNE

PROSTOWANIE felg, ☎632-901.
1000970



TRANSPORT 3,2 t, 1,0 t. ☎(0-85)441-678.
1002392

BIZNES

"(0-85)325-681": Biuro Rzeczoznawcy, Warszawska 40.
1001232

BIZNES plany, także rolnicze. ☎(086)16-46-82.
100099

CYNKOWANIE -wykonujemy. Korzeniowskiego 9. ☎(085)437-118.
1000790



DORADCY leasingowi Snarski i Nowak najkorzystniejsze oferty leasingu. ☎(086)190-681.
100079

DO wynajęcia zakład produkcyjny w Łomży -powierzchnia 180 mkw. ☎(086)160-171.
100243

KOMIS elektronarzędzi. Poleska 85, ☎522-458.
56973

KOMPUTER, kserokopiarkę, telex -okazyjnie!, ☎750-791.
1002185

LOKAL -centrum -wspólnik lub sprzedam. Oferty Biuro Ogłoszeń "1002424".
1002424

POSIADAM zakład cukierniczy bez urządzeń, oczekuję propozycji. ☎(0-86)163-396.
1001991

POŚCIEL, ręczniki -ceny fabryczne ☎(0-85)423-671 w 380.
1001662

POTRZEBNY kapitał -korzystne warunki i pewny zwrot. ☎(0-85)541-083 po 17.00.
1002037

PRODUCENT drzwi, do garaży,wszystkich typów "WIMAR" ☎ 75-11-71
1001521

WORKI papierowe, opakowania, tektury, ☎431-932.
1001988

UBEZPIECZENIA

"(0-85)325-681-TUK". Budynki -0,11%, mieszkania -0,6%,...
1001228

ŻYCIE. Zabezpieczenie emerytalne. (086)16-62-26;
100039

NAUKA

EGZAMINY na prawo. ☎42-72-52.
52848

FIZYKA, matematyka. ☎426-237.
1001218

KURS usługowego prowadzenia księgowości, ☎416-137.
54998

KURSY: agent celny, finanse i rachunkowość, rachunkowość spółek prawa handlowego, sekretarki, obsługa komputera, kasjer walutowy, ☎76-18-62, Jurowiecka 33.
1001941

KURSY komputerowe -profesjonalne. ☎422-003 Multi-Train.
57093

MATEMATYKA. ☎(0-85)546-515.
1001757

MATEMATYKA. ☎42-27-95.
1002389

MATEMATYKA, korepetycje. Suwałki ☎(0-87)65-50-71.
1002431

PARTNERA tańca towarzyskiego, 15 lat. ☎191-844.
1002366

PROFESJONALNE kursy komputerowe -T-MATIC, ul.Waszyngtona 23, 44-21-51 -Zadzwoń.
54800

PRYWATNA Poradnia Pedagogiczno-Psychologiczna. ☎(0-85)44-81-49.
1002460

SEZAM -kurs agenta ochrony. ☎752-154, ☎539-283.
100249

STUDIUM doradztwa podatkowego, ☎416-137 (11.00-17.00).
54997

TURYSTYKA

"BIACOMEX" Legionowa 9/1 ☎44-16-58, 42-49-05, Dworzec Autobusowy Boh. Monte Cassino ☎42-40-53. Licencjonowana linia autokarowa do Brukseli, Liege, Antwerpii. Komfortowy autokar, konkurencyjna cena.
1002093

KULIGI (Supraśl) -kompleksowo, ☎(0-85)183-708.
56963

"LIFE Travel", ☎44-65-04. Bilety autokarowe, lotnicze, przywozimy do domu.
1001191

"LIFE Travel", ☎44-65-04. Frankfurt busem (środa). Wynajem autokarów, busów.
1001194

"LWÓW bez tajemnic", "AS", ☎436-304.
1000567

OKĘCIE -mikrobusem ośmioosobowym, ☎54-55-44.
1000204

PIELGRZYMKI: kraj, Europa, USA, ☎436-304.
1000565

TANIE obozy, kolonie, "AS", ☎436-304.
1000564

TANIE wczasy lecznicze "AS", ☎436-304.
1000566

ZAKUPY

❐ SKLEPY

ANTENY satelitarne, naziemne. AVAL Białystok Kozłowa 4 ☎517-656
1001652

ANTENY satelitarne, wyprzedaż telewizorów. ☎(0-85)750-791.
1002070

ANTENY satelitarne. Szczuczyn, Falkowskiego. ☎(0-86)72-55-45.
1002483

"GEST" koszule, krawaty, muszki. Św. Rocha 14A (pawilno "Wenus") I piętro.
1002046

"GEST" smokingi, garnitury z kamizelkami, kamizelki, marynarki, spodnie czarne, dodatki.
1002045

MEBLE, guziki, Malmeda 7, ☎436-260.
56424

NAJTAŃSZA boazeria, listwy, tarcica. Sklep Drzewny, Poleska 85, ☎522-458.
56974

Kompletne wyposażenie ŁAZIENEK
baterie • kabiny • galanteria
PREFBUD ul. Zwycięstwa 8E, tel. 518-207

NOWO otwarty sklep "Artykuły Budowlane z USA". Jurowiecka 31.
1002355

ZABEZPIECZENIA: zamki, kłódki, domofony, alarmy. AVAL Białystok Kozłowa 4 ☎514-999.
1001636

ZACHODNIE wypoczynki, Mieszka 14, ☎32-32-43.
1000668

❐ HURTOWNIE

HOLLAND-HAUSE, hurtownia odzieży używanej, dostawa najwyższej jakości, ul. Bagnowska 40, ☎755-374, 546-619.
1000554

HURTOWNIA Materiałów Wykończeniowych: Łomża ul. Piłsudskiego 58, ☎18-23-09. Oferuje: panele podłogowe, ścienne, blaty kuchenne. Najtańszy w regionie siding.
100048

HURTOWNIA odzieży używanej. Białystok, Sienkiewicza 81/3, lokal 09. ☎752-951.
1001996

HYDRAULIKA SIŁOWA: pompy hydrauliczne, przewody, złączki, zawory. "HYDROG", ul. Elewatorska 29. ☎510-223.
54878

JEANS -spodnie, spódniczki: dziecięce, damskie, męskie. Zwycięstwa 8B, ☎518-449.
1001233

ODZIEŻ używana -bezpośredni importer. Białystok, Handlowa 7, III p. ☎(0-85)423-671 w. 376.
1001675

ODZIEŻ zachodnia -hurt. ☎ (0-85)523-810.
1002489

PARASOLKI ładne, proszę brać panowie, panie. Zwycięstwa 8B, ☎518-449.
1001234

KLIMATYZATORY
● KOMORY CHŁODNICZE ●
TERMITECH S.C.
BIAŁYSTOK, UL. TOWAROWA 2B
TEL. 324-342, FAX 323-974
19420

POŚCIEL, ręczniki -ceny fabryczne ☎(0-85)423-671 w 380.
1001657

POŚCIEL z kory. Prześcieradła frotte. ☎(0-86) 71-62-69.
1002505

SOKÓŁKA, odzież zachodnia, Ściegiennego 16B.
1001538

TOREBKI damskie, plecaki, tornistry, teczki, galanteria, Zwycięstwa 8"B", ☎518-449.
1001235

GRZEJNIKI CO
POMPY • KOTŁY C.O. • PODGRZEWACZE WODY
TERMITECH S.C.
BIAŁYSTOK, UL. TOWAROWA 2B
TEL. 324-342, FAX 323-974
19412

WALIZY, torby podróżne, podręczne, szkolne, garderoby, Zwycięstwa 8B, ☎518-449.
1001236

"WOD-KAN" Ełk ☎(0-87)10-79-77. Zasuwy, włazy, opaski, nasuwki, rury, kształtki.
56412

WYPOSAŻENIE SKLEPÓW I MAGAZYNOW, regały metalowe, rura, szkło, Białystok ul. Swobodna 25A ☎ 543-150.
1001051

❒ PRODUCENCI

DRZWI sosnowe, filongowe. ☎522-458.
56972

MASZYNY szwalnicze -stębnówki, overlocki - wszelkie specjalistyczne KUPNO -SPRZEDAŻ - KOMIS, ☎(0-42) tel./fax 14-33-07, 57-74-60.
1000348

POSZUKUJĘ odbiorców drzwi harmonijkowych z folii PCV, osiem kolorów. ☎(0-878)31-06 po 21.00.
1001738

TAPCZANY, kanapy, mocne, solidne -tanio, producent, ☎(0-85)557-229.
1001995

ZDROWIE

"(0-85)325-681-TUK": NNW, koszty leczenia szpitalnego, ...
1001229

APARATY SŁUCHOWE Białystok ul. Stołeczna 25 (wejście od ul. Wyszyńskiego), tel. 444-419
56664

APARATY SŁUCHOWE Białystok ul. Stołeczna 25 (wejście od ul. Wyszyńskiego), tel. 44-44-19
1001937

BADANIA okresowe, Legionowa 11/23, pn-czw. 15.30 -17.00, ☎427-705.
1000563

BEZOPERACYJNE leczenie kamieni nerkowych, żółciowych, prostaty, hemoroidów Białystok 444-419
56654

CHOROBY skóry od 16.00. ☎52-30-35.
1000461

FLAGYL. ☎(0-85)54-65-85.
1002282

GABINET Ginekologiczny -lek. Jolanta Gołaszewska, ☎325-716, Mickiewicza 38 m 9a (róg Grottgera), poniedziałki, środy, piątki (17.00 - 18.30), dom ☎322-800.
1001073

GASTROLOGICZNY gabinet. USG, endoskopia, leczenie, L-4. Mickiewicza 27. ☎32-30-47.
1001423

GINEKOLOG -MIROSŁAW KOLADA poniedziałki, środy (16.00 -17.30), Wąska 4 (od Jagienki), ☎dom. 761-828 wieczorem.
1000395

GINEKOLOG -USG Krzysztof Arciszewski, leczenie nadżerek laserem. Zamenhofa 1, ☎32-32-02,
45796

GINEKOLOG dr med. Kazimierz Jaworowski, wtorki, środy (16.30 -18.00), Kilińskiego 9, ☎416-658.
1000470

KOMPLEKSOWA analiza mikroelementów. Obniżona odporność, łysienie, nerwice, inne (badania włosów) Białystok, ☎44-44-19
1001944

MEDIN-BEZOPERACYJNE leczenie kamicy żółciowej, nerkowej, prostaty, hemoroidów Białystok tel. 44-44-19
1001942

SOCZEWKI kontaktowe, płyny dezynfekcyjne Białystok ul. Stołeczna 25 (wejście od ul. Wyszyńskiego) tel. 44-44-19
1001932

SPRZEDAŻ I WYPOŻYCZALNIA SPRZĘTU ORTOPEDYCZNEGO, REHABILITACJA. OLECKO, TUNELOWA 17, ☎(0-116)49-47, WĘGORZEWO, 3 MAJA 17, ☎(0-117)746-79.
1001731

STOMATOLOG -Malmeda 1, róg Lipowej. Porcelana, ☎42-22-55 (10.00 -18.00).
54682

USG, Jan Oleński. Rejestracja: ☎32-32-02.
45804

ROLNICTWO

❒ KUPIĘ

BECZKOWÓZ 6-10.000l, wagę żywca 1,5t, Woźnialis Andrzej, Orzechowo, Stare Juchy.
1002151

CEBULĘ na eksport. Wysokie Mazowieckie ☎(0-86)75-40-41.
1002391

CIĄGNIK do remontu. ☎(0-85)53-24-71.
1002194

ŁUBIN żółty, ☎(0-119)52-48 po 20.00.
1002142

POZNANIAK do 7 lat, ☎(0-87)16-40-79.
1002029

SAMOZBIERAJĄCĄ TO-50 lub TO-50/1. ☎(086)78-55-98.
100273

SIEWNIK zbożowy 4 -6 m, ☎(0-90)538-098.
1002499

❒ SPRZEDAM

1,1 ha tanio -pilnie. Wiadomość: Cegielnia Koplany -Sklep.
1002496

6F-235 z kabiną (1989), stan bdb, 2200 Mtg, kosiarka rotacyjna polska nowa, ☎(0-85)50-13-58.
1002076

"ALIMA" -schładzalniki mleka nowe i regenerowane, dojarki przewodowe, ☎(0-85)156-779.
1000942

ANNA Z-644, C-360, nowe opony 20x1100, podbieracz -T010, ☎(0-85)37-55-62.
1001747

BIZON (1978). Rydzewski, Koniecki 7, 19-222 Wąsosz, gm. Szczuczyn.
1002485

BIZON (1985), C-360 (1986), U-1222 (1985), agregat prądotwórczy 4 kW, ☎(0-8984)86-25.
1002033

BIZON po kapitalnym remoncie. Grajko, Kąty 171 koło Kolna.
1001831

BIZON Rekord (1990). Suwałki ☎(0-87)67-59-65.
1001289

BIZON Z-40, Kowale Oleckie. ☎(0-116)383-44.
1001692

BIZON Z050 (1979), Bombla 13, gm. Korycin ☎15.
1002341

BRONY ciężkie, opryskiwacz 2000. ☎(0-116)383-44.
1001694

C-330, C-360, schłodziarka konwiowa. Bogdan Owieczki 8, gm. Goniądz.
1002514

C-330, C-360 lub MF-255, Tura do C-330. ☎(086)19-18-43.
100275

C-330, ☎(0-86)760-851.
1002106

C-330 (1978) po remoncie, ☎(0-85)196-003.
1002335

C-330 (1986), przyczepa 6 t. ☎(086)775-120.
100269

C-330 (1986), Srebrna ☎14, Szumowo.
1002310

C-330 bardzo dobry stan, pierwszy właściciel (1986), Łopuchowo 23, gm. Tykocin.
1002090

C-360, kabina, nowe ogumienie, (1984), Pulsze 86, 17-1323 Wyszki.
1002257

C-360, snopowiązałkę WC-5, Daniłowo Duże 10, gm. Łapy.
1002002

C-360, snopowiązałkę, młocarnię, prasę Kuna, ☎(0-86)761-122.
1002105

C-360, zetor 5011, przyczepa 4,5, Laudańszczyzna 7, 16-150 Suchowola.
1001785

CIĄGNIK C-328, Drozdowo k.Łomży, ☎(0-86)192-023.
1002415

CIĄGNIK C-360 -3P. Woźnawieś, Kisielewski Henryk.
1002399

CIĄGNIK C-360 3P (1988) po remoncie, ogumienie nowe. Olędzkie 49. ☎37-12-22.
1001948

CIĄGNIK T-25A (1982), ☎(0-86)761-772.
1002320

CIĄGNIK T-25A (1982), ☎(0-86)761-674.
1002322

CIĄGNIK U-912 (1987), I właściciel, ☎(0-86)775-136.
1002513

CIĄGNIK zetor 7711 (1989), ☎(0-86)760-917.
1002309

DAMFA, stan bardzo dobry, wiązałka ☎(0-86)72-81-43.
1002474

DOJARKĘ Alfa - laral, nowa, ☎(0-86)71-68-30w.58.
1001244

DOJARKĘ Alfa Lawal, ☎(0-85)554-314 w.311.
1002108

GOSPODARSTWO rolne, pow. 14 ha, Skindzierz 24, gm. Korycin.
1002348

GOSPODARSTWO rolne w Wąsoszu tanio. ☎(086)18-43-10, do 15.00.
100214

KNURY hodowlane. Mrągowo, ☎(0-8984)86-25.
1002032

KOMBAJN Bizon Z056 (1988) I sezon roboczy (1989), ☎(0-86)774-935.
1002356

KOMBAJN zbożowy, prasę. ☎(0-86)752-184.
57094

KOMBAJN zbożowy Class, ☎449-720.
1002314

KOMBAJN zbożowy Masy Ferguson, przyczepę do sianokiszonki "Krone", ciągnik Ursus C-360. ☎(086)18-53-52.
100266

KOMIS Ełk, Suwalska 64. ☎(0-87)101-321. Kombajny zbożowe Claas, prasy, ciągniki.
57114

KOMIS Ełk, Suwalska 64. ☎(0-87)101-321, zbiorniki do mleka, siewniki zbożowe.
57115

LOSZKI PBZ, F1, mięsność 54%, knury Pietrain. Łomża, ☎(086)18-34-05.
100253

LUB zamienię C-355 na większy. ☎(0-85)168-052.
1002464

MF-255, C-360 Siestrzanki 14 k.Jedwabnego.
100199

MTZ-82 (1994). ☎(0-85)31-14-38.
1002295

MTZ 700Mtg. Milejczyce, 3 Maja 100.
1001983

NAWOZY, materiały budowlane. Wdziękoń II 29, ☎(0-86)71-87-96.
1001741

OPRYSKIWACZ z przystawką ogrodniczą, agregat uprawowy 2,8 m. ☎(0-86)76-03-13.
1002128

OTRĘBY pszenne krajowe, workowane, luzem. Wysokie Mazowieckie ☎(0-86)75-40-41.
1002390

OTRĘBY pszenne z workami 340 tona, z dowozem. Łomża ☎(086)18-34-05.
100254

OTRĘBY zbożowe, wyłącznie polskie, workowane. Dostawa 15 ton. ☎(0-90)282-046, ☎(0-85)413-717.
57308

OTRĘBY żytnie i pszenne, ceny konkurencyjne. ☎(0-85)11-18-13 wew. 445.
1001955

PILNIE sprzedam prasę Z-224. Gawędzki Leszek, Kulesze, gm. Mońki.
1002534

PODZESPOŁY do C-360, ☎(0-85)531-605.
1002477

PRASA Z-224/2 (1995), Sztabin ☎92.
1002086

PRASĘ Z-224/1. Sikory Janowięta 2, 18-204 Kobylin Borzymy.
1002004

PRASY niemieckie, Dragunajtys, Jeziorki, ☎(0119)42-143.
1000611

PRASY różnego typu, Mścichy 81 k.Radziłowa, ☎(086)72-24-54, darmowy transport.
1000441

PRZYCZEPA do sianokiszonki, kombajn ziemniaczany prod. niemieckiej. ☎(086)19-12-07.
100198

PRZYCZEPĘ samozbierającą T055, ☎(0-85)554-314 w.311.
1002107

PRZYCZEPĘ wywrotkę (małe koła). ☎(086)183-713.
100178

PRZYCZEPĘ wywrotkę. ☎(0-86)761-424.
1002278

PRZYCZEPKĘ ciągnikową, jednoosiową, ☎192-547.
1002312

ROZRZUTNIK 2-osiowy, przewracarko-zgrabiarka, "siódemka". ☎(086)774-220.
100270

ROZRZUTNIK jednoosiowy. ☎(0-86)71-87-69.
1000869

SILNIK C-360 po remoncie. ☎(086)17-83-02.
100228

SPRZEDAM C-330 i chłodziarkę 160 l. Barwiki 13, telefon Radziłów 45.
1002478

SPRZEDAM C 360-3P, rok 1988. Czyżew ☎(0-86) 75-54-03.
1002500

SPRZEDAM ciągnik, fabrycznie nowy, Ursus 3512, Zucielec 31, 19-225 Trzcianne, k. Moniek, ☎102.
1002051

SPRZEDAM gospodarstwo rolne 27 ha wraz z budynkami. Kozłówka, Sarnacki. ☎(0-86)72-47-22.
1002480

SPRZEDAM słomę, siano w belach. Nagórski, Gaudynek 38.
1002145

SPRZEDAM Ursus C -330, 1984 rok, stan dobry, zetor 5211 (1997), stan dobry. Zawistowski Stanisław, Załuski - Lipniewo 15, 18-320 Andrzejewo, woj. łomżyńskie. ☎(0-86) 71-73-72.
1002501

STEROWNIKI chłodziarek pomp, pieców. ☎(0-86)72-55-45.
1001724

T-25A (1983). Klejniki 89, Białostockie. ☎6.
1001883

T-25A (1989), Parcewo 109, ☎(0-85)31-14-58.
1001745

U-912 (1985) lub MTZ-82 (1992), 21.000. ☎(086)78-55-98.
100274

URZĄDZENIE załadunku zboża, paszowóz. ☎(0-85)55-57-77.
1002459

UŻYWANE maszyny rolnicze. Gotówka -raty. Mazurki ☎(0-119)49-377, ☎(0-87)67-82-20.
1001291

UŻYWANE maszyny rolnicze. Gotówka, raty. Rolniczy Komis. Zabłudów, tel./fax. 18-87-67.
1002386

WARCHLAKI, prosięta -duże ilości. ☎(0-52) 81-70-90.
1001895

"WESTFALIA" niemieckie dojarki przewodowe, schładzarki do mleka. ☎(0-85)510-925.
57146

ZETOR, ☎(0-85)18-71-61.
1002454

ZETOR-7711 (1990), przyczepa D-55 (1990), Dąbrowa Tworki 1, Szepietowo.
1002248

ZETOR 5211. Szczepankowo 99, ☎(086)17-89-16.
100249

ZETOR 7211, 7045 (1988), ☎449-720.
1002318

ZETOR 7745, 150 mtg. ☎(0-86)761-326.
1002109

ZIEMNIAKI Irga. ☎(0-85)50-14-38.
1001350

ZWIERZĘTA

DOGI, owczarki belgijskie (obronne). ☎(0-89)52-69-365.
1001134

KAUKAZA rodowodowego, dwuletniego -sprzedam. ☎(0-86)75-27-74.
1001088

OGIER rasy wielkopolskiej 2 lata, 4.000,-, ☎(0-85)437-551.
1002520

OWCZARKI niemieckie, szczenięta rodowodowe. ☎(0-85)43-46-91.
57129

WYŻŁY pięciomiesięczne, 100,-. ☎(0-86)72-31-29 (wieczorem).
1001095

ZWIĄZEK Kynologiczny organizuje szkolenie psów. ☎(0-85)75-22-46.
1001807

RÓŻNE

❒ KUPIĘ

ELEKTRONARZĘDZIA, maszyny stolarskie, ślusarskie. ☎522-458.
56975

ES-KI nawet uszkodzone. ☎(0-87)16-38-46.
1002427

KUPIĘ -sprzedam sprzęt RTV, ☎441-648.
1002375

KUPIĘ akcje Zakładów Ziemniaczanych Łomża ☎163-229, 160-264, (090)511-786.
100260

KUPIĘ niwelator. Grajewo, ☎72-30-15.
1001742

KUPIĘ skórki z nutrii. ☎(0-85)52-00-73.
1001078

OSINOBUS do remontu. ☎(0-85)192-615.
1001320

PRZEDWOJENNE zdjęcia, pocztówki, ☎(0-85)634-694.
55790

SOKOWYŻYMACZKĘ, Olga Szpyt, Skupowo, Narewka.
1001081

ŚWIADECTWA kupię, ☎(0-117)39-661.
1001801

ZAGĘSZCZARKĘ spalinową, także uszkodzoną. ☎(0-85)611-828.
1001080

ZŁOM miedzi od 4,90/kg, złom aluminium od 2,20/kg, inne -zapewniam transport. ☎(0-86)78-44-14. ☎(0-90)285-165.
54591

❒ SPRZEDAM

3 mszesc. dębli. Sokółka ☎(0-85)11-36-70.
1002456

AKORDEON 120, nowy. ☎612-771 (wieczorem).
1001744

AMIGA 500. ☎(0-85)632-829.
1002371

ANTENY satelitarne, telewizory -tanio, ☎441-648.
1002372

AUTOMAT do lodów prod. włoskiej, 41 kg godz. ☎(0-86)163-396.
1002080

BALE brzozowe 80 suche. ☎(0-85)15-51-97.
1002393

BETONIARKĘ 250, ☎(0-85)437-201.
1000646

BLACHĘ ocynkowaną, II gatunek, ☎(0-85)437-201.
1000645

BLOCZKI FUNDAMENTOWE, BLOCZKI Z BETONU KOMÓRKOWEGO, STYROPIAN, CEMENT, WAPNO -"PREFABET" ☎ 547-201.
1000360

BOAZERIA panelowa -producent, najtaniej. ☎(0-85)192-615.
57305

CHŁODZIARKĘ i zamrażarkę, wagę elektroniczną, regały z ladami, wagę zegarową i szyldy. Łomża ☎16-59-40.
100264

CIĄGNIK C-360, przyczepę, tura, beczkowóz, poloneza (1989). Knyszyn, Białostocka 16, ☎167-168.
1001863

CIĄGNIK Farmer do zrywki leśnej. ☎(0-85)37-35-95
1002084

CYRKULARKĘ do cięcia kamienia, żuk blaszak -niedrogo! ☎(0-85)16-47-01.
1001415

DYLE brzozowe, suche. ☎(0-85)167-040.
1001974

FIRMA "BATEX". Łódź, ☎(0-42) 33-11-03, ☎(0-42) 30-45-45 Oferuje: części zamienne do różnych typów maszyn szwalniczych. Oprzyrządowanie: lamówki, zwijacze, stopki. Chwytacze rotacyjne Hirose. Udzielamy rabatów.
57199

IMPORTOWANE maszyny budowlane. Ładowarkę Demag wielkości Ł-34, ładowarko -koparkę ICB3CX, ładowarko-zrywarkę na gąsienicach. ☎(0-87)10-88-83 (16.00-19.00).
1002117

KOPARKĘ K-406 kołową. Suwałki ☎(0-87)65-05-55.
1001166

MAGIEL elektryczny duży, ☎15-34-94 -wieczorem.
1002156

MASZYNĘ wieloczynnościową, krawiecką, niemiecką. ☎543-053.
1002444

MASZYNY do produkcji makaronu. ☎(0-87)66-49-40.
1001168

MEBLE, lodówka, tanio. Białystok ☎761-401.
1001764

MOZAIKA, agregat prądotwórczy, 2kW. ☎(0-878)180-10.
1001110

ODKURZACZ z filtrem wodnym, ☎613-781.
1002475

OKLEINIARKĘ wąskich boków. ☎(0-85)192-615.
53697

PARKIET -producent, ☎753-662.
54765

PILARKĘ z podcinakiem kupię. Suwałki, ☎(0-87)67-79-76.
1001821

PRALKA wirnikowa, wałek heblarki. ☎543-053.
1002443

ROWERY górskie, rower do ćwiczeń z USA. ☎610-638 po 19.00.
1002525

SANIE ozdobne, Bondziul, Gliniski koło Augustowa.
1002133

SILOS na cement 20 ton. ☎(0-85)51-22-53 8.00-15.30, ☎102-173 po 20.00.
1002364

SKRZYNKI drewniane uniwersalne, szt. 500. ☎(0-85)614-485 po 18.00.
1002239

SKUTERY wodne, polaris (1995) 750, Yamaha (1992) 650, ☎(0-119)52-85.
1001116

SKUTERY wodne "Polaris" (1995) 750, Yamaha (1992) 650. ☎(0-119)52-85.
1002449

SOLARIA, ☎(0-58) 46-27-16.
55359

SOLARIA. ☎(0-58)21-76-63.
56949

SOSNĘ na pniu, pług dwuskibowy. ☎(0-85)501-927.
1002458

SPRZEDAM kserokopiarki, faksy, komputery używane i nowe, gwarancja, serwis. ☎(0-85)11-56-68.
1001068

SZLIFIERKĘ trzystronną do drzewa, ☎(0-86)775-136.
1002515

TELEWIZOR "Horyzont", ☎614-883 -wieczorem.
1001956

WARTBURG 1.3 combi, strugarka, grubościówka oryginał, prasa trzyśrubowa. ☎(0-85)524-708.
1002226

WIELOPIŁA, zamrażarka sklepowa, piec c.o., inne urządzenia techniczne. ☎(0-86)72-20-10.
1002486

WIERTARKĘ udarową 650 W, ☎613-781.
1002473

Gminna Spółdzielnia „SCh" w Sidrze ogłasza przetarg ustny na sprzedaż sklepu nr 7 w Sidrze, ul. Sokólska, który odbędzie się w dniu 14.03.1997 r. o godz. 10.00 w siedzibie GS „SCh" w Sidrze, ul. Sokólska 1.

Cena wywoławcza wynosi 21.700 zł + VAT.

- ❒ **Przystępujący do przetargu obowiązani są wpłacić wadium do kasy „GS „SCh" w wysokości 10% ceny wywoławczej.**
- ❒ **W przypadku uchylania się od zawarcia umowy notarialnej uczestnik, który wygra przetarg, straci wadium.**
- ❒ **Zarząd GS zastrzega sobie prawo unieważnienia przetargu lub jego zamknięcia bez podania przyczyn.**
- ❒ **Informacji można zasięgać w biurze „GS", tel. 16–72.**

(1000594)

WÓZEK widłowy. Marianowo 6a/15, ☎(086)191-136.
100217

WÓZKI szynowe do drewna. ☎(0-878)180-10.
1001112

WYROBY ze słomy (wazony). Kleszczele ☎(0-835)18-180.
1002087

❒ INNE

CYKLINIARKI, betoniarki, elektronarzędzia - wypożyczalnia. ☎(0-85)448-482.
1001237

SOKÓŁKA "Makler"., Broniewskiego 5. Komis: wymiana starych mebli na nowe.
1001919

KOOPERACJA

Agencja PZU S.A. zaprasza ul. J. K. Branickiego 17a, ☎ 328-970, 321-176.
1001929

CYNKOWANIE wykonujemy. Korzeniowskiego 9. ☎(0-85)437-148.
1001408

Treść **ogłoszeń drobnych** z pięciu ostatnich numerów **GAZETY WSPÓŁCZESNEJ** poznasz dzwoniąc:

TAI 44-63-45, 44-63-46, 44-63-47

Telefoniczna Agencja Informacyjna działa od poniedziałku do piątku w godz. 9-18

DAEWOO - FSO

Centrum Handlowe Daewoo FSO w Ełku

poleca:

- ❑ POLONEZY - we wszystkich wersjach
- ❑ DAEWOO - TICO, NEXIA i ESPERO - w standardzie i z wyposażeniem luksusowym



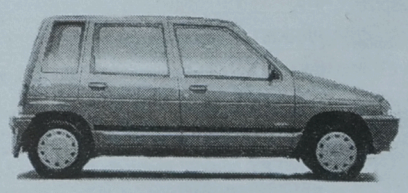





UWAGA, W TRAKCIE ZAŁATWIANIA ZAKUPU AUTORYZOWANA STACJA OBSŁUGI (Ełk, ul. Bema 2) ZAMONTUJE: BLOKADĘ SKRZYNI BIEGÓW, WYBRANY AUTOALARM I SZYBERDACH

- ➥ ***ASO wykonuje przeglądy i naprawy samochodów POLONEZ i DAEWOO;***
- ➥ ***Sprzedaż samochodów za gotówkę i na dogodne raty;***
- ➥ ***Obsługa kredytowa na miejscu - w autosalonie;***
- ➥ ***Możliwość pozostawienia auta używanego w rozliczeniu.***

CENTRUM HANDLOWE DAEWOO-FSO

SALONY:
- ul. Wojska Polskiego 59, tel. (087) 10-31-52 wew. 39
- ul. Bema 2, tel. (087) 10-52-41 wew. 323
- ul. Łukasiewicza 1c, tel. (087) 10-48-40

18602

ZEM EŁK ZAPRASZAMY

19122

WYBIERZ ZDROWIE !!!



Olej rzepakowy WIEJSKI
Tłoczony na zimno
Bez chemikaliów
Zawiera wszystkie witaminy i sole mineralne

Nie jest droższy niż inne

Producent:
Godagro sp. z o.o.
Czyżew, tel. (086) 755-555
fax (086) 755-016

Zarząd Gminy Prostki

ogłasza przetarg nieograniczony na wykonanie projektu kanalizacji sanitarnej w miejscowości Prostki i Bogusze wraz z kosztorysami ślepymi.

Formularz zawierający instrukcję dla oferentów można odebrać osobiście lub za zaliczeniem pocztowym w Urzędzie Gminy Prostki, ul. 1 Maja 32, pokój nr 8.

Cena formularza wynosi 9,25 złotych.

Oferty na wykonanie zamówienia należy składać w sekretariacie Urzędu Gminy w terminie do dnia 10.03.1997 r., godz. 9.00.

Otwarcie ofert odbędzie się w siedzibie zamawiającego w dniu 10.03.1997 r. o godzinie 10.00.

W przetargu mogą wziąć udział wykonawcy, którzy złożą ofertę w przewidzianym miejscu i terminie oraz wymaganej formie.

(1000579)

Wojewoda suwalski ogłasza przetarg na świadczenie usług na rzecz mieszkańców uprawnionych do bezpłatnych świadczeń leczniczych w zakresie:

Teren działania Wojewódzkiego Szpitala Zespolonego w Suwałkach

– dyżury lekarskie na oddziałach: położniczo-ginekologicznym, okulistycznym, intesywnej terapii medycznej, w tym blok operacyjny, dermatologicznym, chirurgii ogólnej, wewnętrznym I, noworodkowym

– usługi medyczne w zakresie logopedii, neurologii dziecięcej w Poradni Neurologicznej przy Wojewódzkiej Poradni Matki i Dziecka.

Teren działania Zakładu Opieki Zdrowotnej w Węgorzewie

– usługi medyczne w zakresie: medycyny rodzinnej (Wiartel, Ciesina, Pisz)

– badania diagnostyczne: USG, endoskopia, signoidoskopia, gastroskopia

– dyżury lekarskie na oddziałach: dziecięcym, położniczo-ginekologicznym, wewnętrznym, chirurgii ogólnej, ortopedyczno-urazowym, intesywnej terapii i anestezjologii, stacji dializ

– pogotowie ratunkowe: karetka reanimacyjna, 24-godzinne we wszystkie dni, karetka zwykła 16,25 w dni powszednie i 24 w niedziele, święta i w dni dodatkowe wolne od pracy

– konsultacje specjalistyczne w zakresie okulistyki, dermatologii, nurologii, psychiatrii, reumatologii, pulmonologii, medycyny przemysłowej, nefrologii, laryngologii.

– szkoła rodzenia.

Teren działania Zakładu Opieki Zdrowotnej w Suwałkach

– usługi medyczne w zakresie konsultacji onkologicznych na oddziałach szpitalnych.

Szczegółowych informacji w tej sprawie udzielają Dyrektorzy: ZOZ w Suwałkach, ZOZ w Węgorzewie, Wojewódzkiego Szpitala Zespolonego w Suwałkach.

Oferty powinny zawierać informacje zgodnie z paragrafem 14 rozporządzenia Ministra Zdrowia i Opieki Społecznej z dnia 5 sierpnia 1993 roku w sprawie ogólnych warunków, trybu zawierania i rozwiązywania umów o udzielenie świadczeń zdrowotnych oraz trybu ustalania i rozliczania należności za te świadczenia (Dz.U. 76, poz. 363).

Oferty należy składać doWydziału Zdrowia UrzęduWojewódzkiego, ul. Noniewicza 10, 16-400 Suwałki w terminie 3 tygodni od daty ukazania się ogłoszenia.

Przetarg odbędzie się w Wydziale Zdrowia Urzędu Wojewódzkiego w Suwałkach dnia 4 kwietnia 1997 roku o godz. 10.00.

Zastrzegam prawo do odwołania przetargu oraz do przesunięcia terminu składania ofert.

(1000588)

Zawiadomienie Zarządu Gminy Zbójna

Stosowanie do art. 18 ust. 2 pkt. 5 ustawy z dnia 7 lipca 1994 r. o zagospodarowaniu przestrzennym (Dz.U. nr 89, poz. 415) zawiadamia się, że projekt miejscowego planu zagospodarowania przestrzennego obejmującego działkę nr 167/1 położoną na terenie wsi Pianki, przeznaczoną pod wysypisko odpadów stałych będzie wyłożony do publicznego wglądu w dniach od 27.02.1997 r. do 20.03.1997 r. w siedzibie Urzędu Gminy w Zbójnej, pokój nr 12, w godzinach od 8.00 do 14.00.

Zgodnie z art. 23 ustawy każdy, kto kwestionuje ustalenia przyjęte w projekcie planu, może wnieść protest. Zgodnie z art. 24 ustawy każdy, którego interes prawny lub uprawnienia zostały naruszone przez ustalenia przyjęte w projekcie planu, może wnieść zarzut.

Zainteresowani mogą zgłaszać protesty i zarzuty na piśmie do Zarządu Gminy z podaniem oznaczenia nieruchomości w terminie nie dłuższym niż 14 dni po upływie okresu wyłożenia.

(100046)

AUTORYZOWANA HURTOWNIA

GRAFIKO

Białystok, ul. Kolejowa 12C, tel. 518-514, 522-583.

BALTWIN MIO

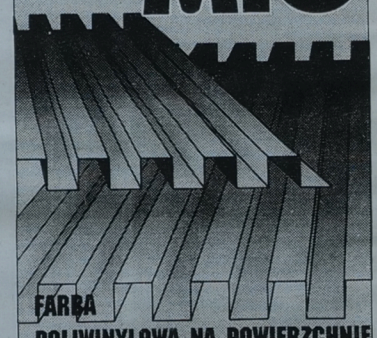

FARBA POLIWINYLOWA NA POWIERZCHNIE OCYNKOWANE I ALUMINIOWE

Baltcolor S.A.

ZAKŁADY CHEMICZNE W SZCZECINIE

1000509

Renomowana firma polska

złożyła zapotrzebowanie na pracowników domowych.
Nie przegap szansy!
Brak ci pieniędzy? Zarabiasz mało?
Jesteś bez pracy? Taka okazja drugi raz się nie powtórzy.

Masz chęci do pracy, zarabiaj u siebie, jest to praca chałupnicza z powierzonego materiału dla każdego z gotowego wyrobu. Zarobek od 1000 do 8000 złotych na miesiąc. Dość że będziesz miał pracę to jeszcze otrzymasz nagrodę, która jest gwarantowana. Firmę osobiście sprawdziliśmy. Jest to konkretna praca, a nie wyłudzanie znaczków. Firma zatrudni z całego kraju.

Materiał próbny po otrzymaniu znaczka za 5,50 złotych. „LEO-TECH-POL" skrytka pocztowa 1, 73-234 Łasko.

(100048)

„INTERGAZ"

Olecko, tel. (0-116) 22-06
napełnianie butli i dystrybucja dwutlenku węgla (CO_2).

Ceny promocyjne.

(1000541)

Kierownictwu Agencji Rozwoju Regionalnego Ares w Suwałkach oraz Radzie Nadzorczej

składam serdeczne podziękowanie za zakup sprzętu medycznego na oddział ortopedyczno-urazowy Wojewódzkiego Szpitala Zespolonego

mgr inż. Andrzej Bujnowski
Dyrektor Wydziału Zdrowia UW w Suwałkach

(1000566)

W imieniu pacjentów oddziału ortopedyczno–urazowego Wojewódzkiego Szpitala Zespolonego w Suwałkach

dziękujemy

Kierownictwu Agencji Rozwoju Regionalnego Ares oraz Radzie Nadzorczej za piękny dar w postaci zestawu do mikrochirurgii ręki

personel oddziału ortopedii
dyrekcja WSzZ w Suwałkach

(1000568)

WAREX 19403b
Ignatki k. Białegostoku
(085) 632 -619
Producent Betonowych Bloczków Fundamentowych
M6 38x25x12 cena netto 1,45 zł
M4 25x25x14 cena netto 1,07 zł
ZAPEWNIAMY TRANSPORT

DYNAMICZNIE ROZWIJAJĄCA SIĘ FIRMA, LEADER W SWEJ BRANŻY W KRAJU, POSZUKUJE KANDYDATÓW DO PRACY W SUWAŁKACH NA STANOWISKACH:

KIEROWNIKA ODDZIAŁU
Wymagania: wiek do 40 lat, wykształcenie minimum średnie, ustabilizowana sytuacja rodzinna, samochód, telefon domowy, doświadczenie w handlu i na stanowisku kierowniczym.

PRZEDSTAWICIELA HANDLOWEGO
Wymagania: wiek do 35 lat, minimum średnie wykształcenie, łatwość nawiązywania kontaktów, komunikatywność, samochód, telefon domowy, mile widziane doświadczenie i znajomość języka rosyjskiego.

DZIAŁ OBSŁUGI KLIENTA
Wymagania: wiek do 30 lat, minimum średnie wkształcenie, obsługa komputera, telefon domowy, prawo jazdy, mile widziane doświadczenie i znajomość języka rosyjskiego.

KIEROWCY
Wymagania: wiek do 35 lat, wykształcenie średnie, 2-3 letnie doświadczenie, telefon domowy, prawo jazdy minimum kat. C.

MAGAZYNIERA
Wymagania: wiek do 35 lat, wykształcenie średnie, telefon domowy, mile widziane doświadczenie i prawo jazdy.

PRACOWNIKA FIZYCZNEGO
Wymagania: wiek do 35 lat, wykształcenie zawodowe, telefon domowy.

Oferujemy: Ciekawą pracę, dobre zarobki, profesjonalne szkolenia, możliwość rozwoju zawodowego.

Szukasz ciekawej pracy? Dzwoń! Telefon w Białymstoku (085) 520-216 w godz. 9.00 - 15.00.

1000608

1000511

FIAT DUCATO

- pełny wybór
- odbiór natychmiastowy
- raty
- leasing (telefon komórkowy gratis)
- negocjacja ceny



w Salonie Samochodowym KONRYS
BIAŁYSTOK, UL. ZWYCIĘSTWA 8F
(085) 51-63-64, 51-64-44
FAX (085) 51-34-98

Europejski Fundusz Leasingowy

PAPA LEPIK

Bl. OCYNKOWANE 0,5 do 2 mm
- aluminiowe 0,5~6 mm
- czarne 0,5~6mm
- powlekane (dach trap.)

STAL ZBROJENIOWA
- gładka - żebrowana

RURY STALOWE
- czarne - ocynkowane 3/8" - 2 1/2"

KSZTAŁTOWNIKI
- stalowe: walcowane - zimnogięte
- kątowniki - ceowniki, dwuteowniki
- przekroje zamknięte - płaskowniki

Suchy tynk - akcesoria
- papy - lepik - dysperbit abizol KL, R
- eternit - ościeżnice stalowe
- grzejniki żeliwne i aluminiowe - siatki ogrodzeniowe i budowlane - cement - wapno
- styropian M15, M20, M20 frez
- wełny mineralne 5~15cm
- okna dachowe VELUX

18646d

ZAPEWNIAMY TRANSPORT

HeBUD
Białystok, ul. Zwycięstwa 39
tel./fax 516-811
tel. 512-354 w. 44
godz. 7-16, sob. 8-14

PEPSI®

General Bottlers jest wiodącym na rynku dystrybutorem napojów orzeźwiających z rodziny PEPSI. Obecnie poszukujemy pracowników na stanowisko w naszym Oddziale w Olecku.

PRZEDSPRZEDAWCA

OFERUJEMY:
– pracę w młodym, dynamicznym zespole, atrakcyjne wynagrodzenie
– szkolenia i możliwość rozwoju zawodowego,
– samochód służbowy.

OCZEKUJEMY:
– wykształcenie minimum średnie,
– wiek do 30 lat,
– prawo jazdy kategorii B.

Wszystkich zainteresowanych prosimy o nadsyłanie listu motywacyjnego, życiorysu ze zdjęciem w terminie do 28.02.97 r. pod adresem:

GENERAL BOTTLERS Sp. z o.o.
Kierownik Oddziału
ul. Gołdapska 31, 19–400 Olecko

SŁUCHAJ SIEBIE

(1000544)

Zarząd Miasta Ełku

ogłasza publiczny przetarg ustny na sprzedaż lokalu użytkowego nr 1, położonego w parterze budynku nr 32 przy ul. Gdańskiej w Ełku, wraz z udziałem wynoszącym 30/1000 części w działce oznaczonej nr geod. 307/11.

Powierzchnia użytkowa lokalu – 39,11 mkw.
Przeznaczenie lokalu: handlowo - usługowe.
Cena wywoławcza – 24.600,45 zł.
Wadium – 6.000,00 zł.

Warunkiem przystąpienia do przetargu jest wpłacenie wadium na konto Urzędu Miasta w Ełku nr PBK W-wa O/Ełk 11101558–1166–3620–3–15 lub w kasie Urzędu Miasta w Ełku nie później niż do godziny 9.00 w dniu przetargu. Osoby, które wpłacą wadium przelewem winny zgłosić się do tutejszego Urzędu Miasta w Ełku, pok. 35 w godzinach od 9.00 do 9.30 wraz z dowodem wpłaty i dowodem osobistym celem potwierdzenia wpłynięcia przelewu.
Wpłacone wadium przepada w przypadkach:
– niezgłoszenia postąpienia ze strony uczestników w przetargu
– jeżeli nabywca nieruchomości uchyli się od zawarcia umowy notarialnej.
UWAGA !!! Przetarg odbędzie się w dniu 18 marca 1997 roku o godz. 10.00 w sali konferencyjnej Urzędu Miasta w Ełku. Nabywca nieruchomości pokryje koszt sporządzenia operatu szacunkowego w kwocie 366,00 zł.
Kraty znajdujące się w przedmiotowym lokalu stanowią własność byłego najemcy lokalu, dlatego też nie zostały wliczone w cenę lokalu.
Do ceny lokalu uzyskanej w przetargu zostanie doliczony podatek VAT w wysokości 22%.
Zarząd Miasta Ełk zastrzega prawo unieważnienia przetargu bez podania przyczyn. Bliższe informacje pod nr tel. 10–92–51 wewn. 235.

Zakład Obsługi Urzędu Wojewódzkiego w Łomży

ogłasza przetarg nieograniczony na nw. samochody:

1. Samochód osobowy marki Polonez 1,5 SLF Nr rej. LOM 4877 Nr silnika IABF00349761 rok produkcji 1989.

Cena wywoławcza wg oceny rzeczoznawcy wynosi 4870 zł.

2. Samochód osobowy marki 125P 1,5 Nr rej. LMF 2900 Nr silnika 1113591 Nr podwozia SUP 115CC602382742 rok produkcji 1988.

Cena wywoławcza wg oceny rzeczoznawcy wynosi 3340 zł.

3. Samochód dostawczy Żuk A06B Nr rej. 7076 Nr silnika 1088149 Nr podwozia (ramy) 510399 rok produkcji 1989.

Cena wywoławcza wg oceny rzeczoznawcy wynosi 5019 zł.

Przetarg odbędzie się w dniu 18 marca 1997 r. w siedzibie: Biuro Transportu Zakładu w Łomży, ul. Polowa 22, godz. 10.00.
Zakład zastrzega sobie unieważnienie przetargu bez podania przyczyn. Wadium – 10% ceny wywoławczej należy wpłacić w dniu przetargu w kasie Zakładu Łomża, ul. Nowa 2, pokój nr 3.

Samochody będą wystawione do wlgądu dzień przed przetargiem i dniu przetargu w godz. 8.00 – 14.00.

(100047)

Rejon Energetyczny Białystok Miasto

przeprasza odbiorców energii elektrycznej za przerwy w dostawie, które wystąpią:

m. Białystok

– 3.03.97 r. w godz. 8–15 ulice: Sokólska 15, 17, 19, 21, 23, 25, 29, garaże przy torach PKP, Sitarska 52, Zagumienna 73 A, Starosielce – os. domków, Wyszyńskiego róg Grunwaldzkiej–pawilon handlowy, Wyszyńskiego 8A, 8B, 8C, Młynowa 62, 64, 66, 68, 70, 72, 74, 76,
– w dniach 3–5.03.97 r. w godz. 8-17 ulice: Młynowa, Kielecka, Angielska, Kochanowskiego, Toruńska, Mohylowska, Witebska, Grunwaldzka, Czarna, Jasna, Krótka, Bażantarska, Bema, Chełmska, Lubelska, Przechodnia, Łukowska, Ostrowiecka,
– 4.03.97 r. w godz. 8–15 ulice: Wspólna, Pułaskiego, Krucza, Strzelecka, Żeromskiego, Harcerska, Pracownicza, Ułańska, Gruntowa 1, 3, 5, 6A, 6B, 6C, CWF,
– 5.03.97 r. w godz. 8–15 ulice: Scaleniowa, Gromadzka, Dziecinna, Budowlana, Pomiarowa, Blokowa, Rzemieślnicza, Ogrodniczki – sieć napowietrzna, al. Solidarności (Gagarina) 2, 6,
– 6.03.97 r. w godz. 8–15 ulice: Gruntowa 6A, 6B, 6C, 8A, 8B, 8C, Ślusarska 6A, 6B,
– 7.03.97 r. w godz. 8–15 ulice: Gruntowa 8, 8A, 8B, 8C, Asnyka, Prowiantowa, Gałczyńskiego, Dąbrowskiej, Nałkowskiej, Kossak–Szczuckiej,

miejscowości:

– 4.03.97 r. w godz. 8–15 w Kleosinie ulice: Zdrojowa, Dąbrowskiej, Tuwima, Broniewskiego.

W związku z planowanymi wyłączeniami energii elektrycznej podanymi wyżej nastąpią kilkuminutowe zaniki napięcia dla części osiedli, do których te ulice należą.

Wyłączenie dotyczy również zakładów usługowych i warsztatów rzemieślniczych przy tych ulicach. Bliższych informacji udziela Pogotowie Energetyczne, tel. 991.

(1000580)

FIMOT Regionalny Dealer samochodów 19446b

Lublin, Żuk, Polonez Truck, Citroën C-15, Cargo VAN, Caro



specjalistyczne: kontenery, izotermy, furgony, chłodnie

Ełk, Łukasiewicza 1 c, tel./fax (087) 10-48-40
Suwałki, ul. W.Polskiego 2, tel. 66-32-63 (obok hotelu Hańcza)
na miejscu leasing i kredyt profesjonalny serwis

AUTOKOMIS Z MOŻLIWOŚCIĄ ZAMIANY UŻYWANYCH NA NOWE

GOSPODARSTWO SADOWNICZE

POSIADAJĄCE CERTYFIKAT INTEGROWANEJ PRODUKCJI OWOCÓW

Poleca jabłka z chłodni:

LOBO
MC-INTOSH
CORTLAND
JONAGOLD
ELSTAR
GLOSTER
MELROSE
IDARED

057 357 51 66

1000553

SUPER PREMIA - WCZASY!

Kontyngent '97

☆ FIESTA ☆ MONDEO ☆ SCORPIO ☆ ESCORT z Płońska ☆

Ford TRANSIT tańszy o 7000 zł

Spectrum
Twój dealer od 1992 r.

salon części serwis

BIAŁYSTOK, al. Jana Pawła II 88 (d. UL. ZWYCIĘSTWA)
TEL./FAX 516-911, 516-034, TEL. 518-279, 516-185

19258

STOLBUD SOKÓŁKA S.A. P.H.U. SA&SZA S.C.

OKNA I DRZWI
ceny detaliczne niższe od cen producenta
oraz inne materiały budowlane

Białystok
Hurtownia nr 1, ul. 27 Lipca 62 (teren MPO)
tel./fax. 752-778, tel. 538-542
Hurtownia nr 2, ul. Plażowa 2,tel. 412-003, 412-053

19442

PORTA

"DOR-RYN" s.c.
DEALER

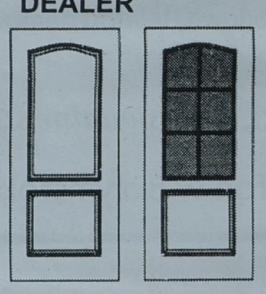

OFERUJE PAŃSTWU DRZWI TŁOCZONE I LAMINOWANE ORAZ SKRZYDŁA DO METALOWYCH FUTRYN

19326

15-459 Białystok, ul. Częstochowska 14/2, tel. (085) 524-328, 524-486

BOMIS oferuje w bardzo niskich cenach:

PRZEDSIĘBIORSTWO OBROTU MATERIAŁAMI I SUROWCAMI
15-872 BIAŁYSTOK
ul. Dąbrowskiego 24
tel./fax 423-711

KUPON RABATOWY 3 %

- ELEKTRODY
- TERMOPARY
- MANOMETRY
- WENTYLATORY
- PASKI KLINOWE
- OKUCIA OKIENNE
- ŁOŻYSKA TOCZNE
- MOTOREDUKTORY
- SILNIKI ELEKTRYCZNE
- MATERIAŁY ELEKTRYCZNE
- SIŁOWNIKI HYDRAULICZNE
- CZUJNIKI I TERMOZAWORY
- NARZĘDZIA PNEUMATYCZNE

Rejon Energetyczny Łapy

informuje odbiorców o przerwie w dostawie energii elektrycznej w miejscowościach:

– Biele, Złotniki, Rostołty, Simuny kol. w dniu 5.03.97 w godz. 8.00 – 14.00,
– Hołówki Małe, Hołówki Małe PGR, Lubejki, Szerenosy, Juchnowiec Dolny, Juchnowiec Kościelny, Lewickie PKP, Lewickie Tuczarnia, Janowicze, Wólka Białostocka, Janowicze kol., Klewinowo kol. w dniach 11–13.03.97 w godz. 8.00–14.00.
Ww. przerwy podyktowane są remontem urządzeń energetycznych.
Bliższych informacji udziela Rejon Energetyczny Łapy, tel. 15–22–01.

(1000576)

CAŁĄ DOBĘ Z WAMI

TAXI RADIO 16 97 97

ŁOMŻA

Zapraszamy do korzystania z naszych usług.

100036

BEZPŁATNY DOJAZD DO KLIENTA
JEŻDZIMY TANIEJ NIŻ INNI
ZAKUPY NA ZAMÓWIENIE
OBSŁUGA IMPREZ, OKAZJI

OGŁOSZENIA i REKLAMY

do "Gazety Współczesnej"

- **Augustów**, Rynek Zygmunta Augusta 7, tel. (0-119) 36-31 - Sklep Wielobranżowy
- **Augustów,** Rynek Zygmunta Augusta 27, tel. (0-119) 34-51, fax 37-33 - ZH-P "SCh"
- **Białystok,** ul. Suraska 1, tel./fax (0-85) 42-51-16 - Biuro Ogłoszeń
- **Bielsk Podlaski,** ul. Widowska 4, tel./fax (0-85) 30-35-22 - "KONZEPTION II"
- **Ełk,** ul. Małeckich 2, tel. (0-87) 10-85-05 - Mazurska Regionalna Izba Gospodarcza
- **Grajewo,** ul. Piłsudskiego 6/7, tel./fax (0-86) 72-26-23 - "UNIVERS" Biuro Obrotu Nieruchomościami
- **Giżycko,** ul. Pocztowa 3, tel. (0-87) 25-52-80 - Oddział "GW"
- **Łomża,** al. Legionów 7, tel./fax (0-86) 16-56-97 - Oddział "GW"
- **Olecko,** pl. Wolności 22, tel./fax (0-116) 37-84 - Oddział "GW"
- **Pisz**, ul. Okopowa 3A, tel.(0-87) 23-29-61, BP "ORBIS"
- **Siemiatycze,** ul. Pałacowa 18, tel. 55-31-41, B. Śliwińska
- **Sokółka**, ul. Ściegiennego 16 B, tel./fax (11) 41-89 - "MAKLER" Biuro Pośrednictwa Nieruchomości
- **Sokółka**, ul. Broniewskiego 5, tel. (11) 56-89 - "MAKLER" Przygraniczne Centrum Handlowe
- **Suwałki,** ul. Kościuszki 32, tel./fax (887) 66-57-26 - Oddział "GW"
- **Wysokie Mazowieckie,** ul. Długa 22, tel. 75-24-08, Wypożyczalnia kaset wideo
- **Węgorzewo,** ul. 3 Maja 10, tel. (0-87) 27-27-46 - "EKOMAZUR"
- **Zambrów,** al. Wojska Polskiego 37c, tel. (0-86) 71-27-99 - MOK
- **Zambrów,** al. Wojska Polskiego 22, tel./fax (0-86) 71-25-25 - "GLOBTOUR"

oraz nasi przedstawiciele handlowi, Białystok tel. 42-05-21.

GAZETA współczesna

Uwaga!
Telefony
GSM
JUŻ DO KUPIENIA
W BIAŁYMSTOKU

Cena promocyjna już od 959 PLN!
Nie czekaj, kup już dzisiaj.
Bliższe informacje
– tel. 446–191 w godz. 13–17.

(1000572)

Giełda Rolno–Spożywcza
w Łomży przy ul. Nowogrodzkiej.
Zapraszamy od 1 marca br.
w godz. 0.00–24.00.
Organizator: Agencja Rozwoju Ziemi Łomżyńskiej S.A.
tel./fax (086)16–33–26.

(100021)

Oddział Suwalski Polskiego Stowarzyszenia Rzeczoznawców Wycen Nieruchomości organizuje w Suwałkach w dniach 1–2.03.1997 r. kurs w zakresie szacowania nieruchomości. Uczestnicy otrzymają dyplom ukończenia Centrum Szkolenia ZG PSRWN w Warszawie.
Szczegółowe informacje tel. 66–37–67 lub 66–20–55.

(1000582)

Posezonowa obniżka cen węgla kostki, orzechu, groszku, miału raty na 3–9 miesięcy
Najlepszy węgiel w regionie, zawartość popiołu tylko 5%
Hurtownia „FLORIAN" Łomża, Sikorskiego 166a (stacja PKP) tel. 160–128, tel/fax 18–82–95 Kupując teraz oszczędzisz 600 tys. na tonie.

TELEWIZJA

PROGRAM 1

6.00 Kawa czy herbata? – magazyn poranny
8.00 „W sieci" – serial komediowy prod. USA
8.20 Muzyczna Jedynka
8.30 Wiadomości
8.40 Studio pod pięciolinią
9.05 Gimnastyka: Ping-pong – magazyn
9.15 Mama i ja – program edukac.
9.30 Domowe przedszkole – progr. dla dzieci. Spotkanie z Chochołem
9.55 Porozmawiajmy o dzieciach
10.00 „Milagros" – serial obycz. prod. włoskiej
10.50 Stawka większa niż szycie – teleturniej
11.12 Telezakupy
11.15 Zanim powiesz rozwód: Sztuka rozmowy
11.30 Powtórka z PRL-u
12.00 Wiadomości
12.10 Agrobiznes – rolniczy magazyn informacyjny
12.20 Magazyn Notowań – Zielona klinika: Chory osesek
12.50 Gdzie są nasze pieniądze – System ubezpieczeń – Ile kosztuje starość
ŚRODY ARTYSTYCZNE
13.15 Tajne oblicze muzyki
13.35 Język filmu – Kolor obiektu
13.50 Sztuka przekonywania
14.05 No problem – nauka języka angielskiego
14.15 Studio sport: MŚ w Narciarstwie Klasycznym Trondheim'97
15.00 Wiadomości
15.10 Ochroniarz – program public.
15.15 Program dnia
15.25 „Nieustraszeni" – serial prod. kanad.
15.50 Dla młodych widzów – Harmider – magazyn harcerski
16.15 Dla dzieci: Telezwody – teleturniej
16.40 Czasy – katolicki mag. inf.
17.00 Teleexpress
17.25 „Moda na sukces" – serial prod. USA
17.45 Piet Mondrian – impresja muzyczna
18.00 Miliard w rozumie – teleturniej
18.25 W interesie publicznym: Stanowienie zasad głównych
19.00 Wieczorynka: „Muminki"
19.30 Wiadomości
20.10 „Zabójcy z autostrady" – film sensac. prod. USA
21.30 Sceny domowe: Obrazy – widowisko
21.50 Studio sport: Polska – Francja (koszykówka)
22.30 W centrum uwagi – program public.
23.00 Życie na pointach – magazyn baletowy
23.20 Studio sport: Ligi polskie
0.20 Wiadomości
0.25 „Rosyjski ragtime" – film fab. prod. rosyjskiej

PROGRAM 2

6.45 Kurs języka angielskiego – lekcja 38
7.00 Panorama
7.05 Sport telegram – przegląd najważniejszych wydarzeń sportowych
7.10 Poranny magazyn Dwójki – w tym: Dziennik krajowy
7.50 Akademia Zdrowia Dwójki – program sportowo-rekreacyjny – Audiotele: 0-70055666
8.00 Program lokalny
8.30 „Zwariowany tata" – serial komediowy prod. USA
9.00 Swiat kobiet. Numer telefonu: 0-70035277
9.30 „Walcząc o ich przetrwanie" – „O kobietach i zwierzętach" – serial dok. prod. franc.
10.00 Truskawkowe studio – program dla dzieci
10.25 Studio sport: MŚ w Narciarstwie Klasycznym – Trondheim '97
12.00-15.00 Transmisja obrad Zgromadzenia Narodowego, w przerwie obrad ok. 14.00 Panorama
15.00 Studio sport: MŚ w Narciarstwie Klasycznym – Trondheim '97
15.30 Powitanie
15.35 Akademia Zdrowia Dwójki – program sportowo-rekreacyjny. Audiotele: 0-70055666
15.45 Muzyczne nowości Dwójki
16.00 Panorama
16.10 Świat wokół nas – „Woda" – program public.
16.30 „5x5": Wygrajmy razem – teleturniej. Serwis informacyjny: 0-70035217
17.00 Camerata 2
17.30 Program lokalny
18.00 Panorama
18.10 Obiektyw – program lokalny
18.35 Jeden z dziesięciu – teleturniej prowadzony przez Tadeusza Sznuka. Numer telefonu: 0-70075800
19.05 Ekspres reporterów – program pod redakcją Blanki Danilewicz
19.35 Truskawkowe studio
20.00 Rzeczpospolita Druga i Pół – Za, a nawet przeciw
21.00 Panorama
21.30 Sport telegram
21.40 Reporterzy Dwójki przedstawiają: „Hospicjum"
22.10 „Operacja Łazarz" – serial prod. ang.
23.05 Maraton trzeźwości – „Wyrzucić z siebie ból" – reportaż
23.35 997 – magazyn kryminalny Michała Fajbusiewicza
0.05 Panorama
0.10 „Matylda Krzesińska" – film dok.
1.15 Studio sport: Mecz towarzyski w piłce nożnej: Brazylia – Polska

POLSAT

Informacje – 16.00, 18.45, 19.50, 22.00
6.00 „Central Park West" – serial prod. USA; 7.00 Poranek z Polsatem – Kraina budzików; 7.55 Poranne informacje; 8.00 Polityczne graffiti; 8.15 Klub Fitness Woman; 8.30 „Ufozaury" – ser. anim. dla dzieci; 9.00 „Drużyna A" – amerykański serial sensacyjny; 10.00 „Zar młodości" – kanad. ser. obycz.; 11.00 „Miasteczko Twin Peaks" – amerykański serial sensacyjny; 12.00 Disco Relax – program muzyczny; 13.00 Oskar – magazyn nowości filmowych; 13.30 Sztuka polityki – magazyn publicystyczny; 14.00 Kuba zaprasza; 14.30 Czas na naturę – magazyn medyczny; 15.00 Halo Gra!My; 15.20 Ye! Ye! Ye! – program muzyczny dla dzieci; 15.30 „Czarodziejka z księżyca" – serial anim. dla dzieci; 16.00 Informacje; 16.15 Link Journal – mag. mody; 16.45 Gwiazdy i rozgwiazdy: gra-zabawa (0-700-76-669); 17.10 Kalambury – program rozrywkowy; 17.40 „Skrzydła" – amerykański serial komediowy; 18.10 „Świat według Bundych" – amerykański serial komediowy; 18.40 Moim zdaniem – komentarz polityczny; 18.45 Informacje; 19.00 „MacGyver" – ameryk. ser. sensac.; 19.50 Losowanie LOTTO; 20.00 Film tygodnia: „Herkules i Amazonki" – film prod. USA; 21.40 Reportaż; 22.00 Informacje i biznes informacje; 22.25 Polityczne graffiti – komentarz do najważniejszych wydarzeń dnia; 22.35 „Gliniarz i prokurator" – serial sensac. prod. USA; 23.30 Na każdy temat – talk show; 0.30 „Zar młodości" – kanad. serial obycz.

TV POLONIA

7.00 Panorama; 7.05 Sport telegram; 7.15 Z archiwum i pamięci – program rozrywkowy; 8.10 „Dziennik Telewizyjny" – program satyryczny Jacka Fedorowicza; 8.20 Ocalić od zapomnienia – Piękno i historia; 8.30 Wiadomości; 9.00 „Niewiarygodne przygody Marka Piegusa" – serial dla młodzieży; 9.30 „Dopóki żyje ostatni świadek"; 10.00 „Dorastanie" – serial prod. polskiej; 11.00 Rozmowy, rozmówki: Męski striptiz – Olaf Lubaszenko; 11.35 „Polska piosenka: „Ludzie, zjawiska, epizody"; 12.00 Wiadomości; 12.15 „Doktor Murek" – serial prod. polskiej; 13.05 „Andrzej Bobkowski – chuligan wolności" – film dok.; 13.50 Piosenki na temat; 14.10 „Myślenie ma przeszłość" – Kant; 14.30 Rozmowa dnia; 15.00 Panorama; 15.30 „Szkoła na Pięknej" – film dok. Marii Kwiatkowskiej; 16.00 Sąsiedzi – „Karta" – reportaż; 16.30 „Auto-Moto-Klub" – magazyn sportów motorowych; 17.00 Teleexpress; 17.15 Szkoła na wesoło – program dla dzieci; 17.45 „Krzyżówka Szczęścia" – teleturniej; 18.15 Sport z Satelity: Eliminacje do Mistrzostw Europy w koszykówce mężczyzn: Polska – Francja; 19.40 Dobranocka: „Bajki z mchu i paproci"; 20.00 Wiadomości; 20.30 „Święta wojna" – komedia obycz. prod. polskiej; 22.00 Dwaj ludzie z filmem – program poświęcony filmowi krótkiemu; 22.30 Panorama; 23.00 Staropolszczyzna muzyczna: Barokowe prawykonania – Capella Bydgostiensis w Wilanowie; 24.00 Z chłopa prezes; 0.30 „Auto - Moto - Klub" – magazyn sportów motorowych; 0.50 Panorama; 1.00 Sport z satelity: Eliminacje Mistrzostw Europy w koszykówce mężczyzn: Polska-Francja; 2.30 Sąsiedzi; 3.00 „W centrum uwagi" – program public.; 3.30 „Święta wojna" – komedia obycz. prod. polskiej; 5.05 Dwaj ludzie z filmem; 5.30 „Krzyżówka Szczęścia" – teleturniej; 6.00 Staropolszczyzna muzyczna

RTL 7

7.00 Siódemka zaprasza; 7.15 Teleshopping; 7.50 Przeboje do nucenia; 8.00 Siódemka dzieciom: Superpies, Iznogoud – seriale animowane; 8.50 Autostrada do nieba – serial familijny; 9.40 Muzyka w Siódemce; 14.25 Polskie seriale animowane: Bolek i Lolek, Reksio; 14.45 Teleshopping; 15.10 Gram w Siódemkę, Siódmy cud... – program muzyczny Magdy Bem; 15.55 Siódemka dzieciom: Superpies, Iznogoud – seriale animowane; 16.50 Swiat pana trenera – serial komediowy; 17.15 Gram w Siódemkę, Siódmy cud... – program muzyczny Magdy Bem; 18.00 Autostrada do nieba – serial familijny; 18.50 Polskie seriale animowane: Bolek i Lolek, Reksio; 19.15 7 minut – wydarzenia dnia – progr. informacyjny; 19.25 Świat pana trenera – serial komediowy; 19.55 KOP – Komentarz Okropnie Poważny; 20.00 Robin Hood – serial przygodowy; 20.55 Sądy, przesądy – talk show; 21.55 7 minut – wydarzenia dnia – program informacyjny; 22.05 „Steven Spielberg przedstawia: Niesamowite historie – serial SF; 22.30 Alfred Hitchcock przedstawia – serial kryminalny; 22.55 Robin Hood – serial; 23.50 Steven Spielberg przedstawia „Niesamowite historie" – serial fantastyczno-naukowy; 0.20 Alfred Hitchcock przedstawia – serial kryminalny; 0.45 Gram w Siódemkę, Siódmy cud... – program muzyczny Magdy Bem

EUROSPORT

8.30 Eurogol – magazyn; 9.30 Narciarstwo klasyczne: Mistrzostwa Świata w Trondheim; 12.30 Automobilizm: Wyścigi Formuły Indycar; 13.30 Slam – magazyn koszykarski; 14.00 Tenis ziemny: Turniej ATP w Mediolanie; 18.00 Narciarstwo klasyczne: Mistrzostwa Świata w Trondheim; 19.00 Magazyn sportów motorowych; 20.00 Piłka nożna: Eliminacje Mistrzostw Świata '98; 20.45 Piłka nożna: Mecz towarzyski Francja – Holandia; 22.45 Tenis ziemny: Turniej ATP w Mediolanie; 0.30 Magazyn tenisowy; 1.00 Automobilizm: Wyścigi na lodzie w Super Basse

ATV

10.00 Program dnia; 10.05 Potęga miłości; 11.00 Dookoła świata – mag. krajoznawczy; 12.00 ATV Smyk – blok programów dla dzieci; 14.00 Super ATV – blok programów muz.; 15.00 Noce i dnie – serial; 16.00 ATV Smyk – blok programów dla dzieci; 17.00 Super ATV – blok programów muz.; 18.00 Potęga miłości – serial; 19.00 Smak muzyki – mag. muz.; 19.30 Zakupy w ATV; 20.00 New York News – serial sensac. USA; 21.00 Super ATV – blok progr. muz.; 22.00 ATV Kino – blok filmowy: Ostatnia spowiedź – dramat psych.; 23.30 To jest kino – mag. filmowy; 24.00 Cafe American – serial komed.; 0.30 Piękna i Bestia – serial obycz.; 1.30 Jak więc powinniśmy żyć?

TEATRY • KINA

Teatr Dramatyczny im. Al. Węgierki w Białymstoku – „Królewski Błazen" (Kieszeń sceniczna), godz. 16.00.
Białostocki Teatr Lalek – „Koziołek Matołek", godz. 10.00, „Krótki kurs piosenki aktorskiej" (spektakl dla dorosłych), godz. 19.00.
Teatr Lalek w Łomży – „Kot w butach" (Kupiski), godz. 10.00.

KINA W BIAŁYMSTOKU

„POKÓJ" – „Kosmiczny mecz" (USA, b.o. – dubbing), godz. 10.30, 12.30, 14.15 (ostatnie dni), „Maksimum ryzyka" (USA, l. 15), godz. 16.00, 18.00, 20.15 (ostatnie dni), „Szczęśliwy dzień" (USA, l. 15), godz. 13.45, 15.45, 17.45, 20.00.
„TON" – „Nocne graffiti" (pol., l. 12), godz. 11.30, 16.00, „Krytyczna terapia" (USA, l. 15), godz. 13.45, 17.45, „Czułe słówka" (USA, l. 15), godz. 20.00.
„FORUM" – „Łagodna" (pol., l. 15), godz. 12.00, „Wyspa dr. Moreau" (USA, l. 15), godz. 14.00, 20.15, „Kansas City" (USA, l. 15), godz. 16.00, „Nocne graffiti" (pol., l. 12), godz. 18.15.
„SYRENA" – „American Buffalo" (USA, l. 15), godz. 14.00, 18.00, „Michael Collins" (USA, l. 15), godz. 15.45, 19.45.

KINA W WOJEWÓDZTWACH

BIAŁOSTOCKIM
Bielsk Podlaski „Znicz" – „Przerażacze" (USA, l. 15).
Drohiczyn „Daniel" – „Striptease" (USA, l. 15).
Siemiatycze „Chrobry" – „Gruby i chudszy" (USA, l. 12).
Sokółka „Sokół" – „FAN" (USA, l. 15).

ŁOMŻYŃSKIM
Łomża „Millenium" – „Ostatni sprawiedliwy" (USA, l.15), godz. 16.00, 20.00, „Zagniewani młodociani" (USA, l.12), godz. 18.00.
Kolno „Wrzos" – „Egzekutor" (USA, l. 15).

SUWALSKIM
Suwałki „Bałtyk" – „Nieuchwytny" (USA, l. 12).
Augustów „Iskra" – „Jak pies z kotem" (USA, l. 15), „Dzwonnik z Notre Dame" (USA, b.o.).
Ełk „Polonia" – „Zagniewani młodociani" (USA, l. 15).
Giżycko „Fala" – „Dzieciaki" (USA, l. 18), „Uśpieni" (USA, l. 15).
Pisz „Stolica" – „Dzieci i ryby" (pol., l. 15).
Węgorzewo „Mewa" – „Tin Cup" (USA, l. 15).

W RAZIE WYPADKU

Policja – tel. 997
Straż Pożarna – tel. 998
Pogotowie Gazowe – tel. 992
Pogotowie Ciepłownicze – tel. 993
Pogotowie Elektryczne – tel. 991
Pogotowie Techniczne Wodociągów – tel. 994
Informacja o usługach – tel. 951
Bank Informacji Gospodarczych – tel. 517-471.
Telefoniczna Agencja Informacyjna – tel. 44-63-45 (7)
Pomoc drogowa – tel. 96-37

SŁUŻBA ZDROWIA

W BIAŁYMSTOKU
Pogotowie Ratunkowe, ul. Poleska 89, tel. biura wezwań 970, 999, 524-192.
Informacja Pogotowia tel. 422-222.
Ambulatorium Pogotowia, ul. Poleska 89
– Pediatryczne – czynne w dni robocze w godz. 19-7, w wolne soboty w godz. 15-7, w niedziele i święta w godz. 7-7.
– Internistyczne – czynne codziennie przez całą dobę.
– Stomatologiczne – czynne w dni robocze w godz. 19-7, w wolne soboty w godz. 15-7, w niedziele i święta w godz. 7-7.
Gabinety zabiegowe:
– Internistyczny dla dorosłych – czynny codziennie przez całą dobę.
Gabinet dla dzieci czynny w dni robocze w godz. 19-7, w wolne soboty w godz. 15-7, w niedziele i święta 7-7.
Ambulatorium Chirurgiczne dla dorosłych, ul. I. Białówny 11, tel. 42-40-41.
Ambulatorium Chirurgii Dziecięcej, ul. Wołodyjowskiego 3a, tel. 42-59-60.
„Hospicjum" Dom Opatrzności Bożej, ul. Świętojańska 1c, tel. 415-607 – czynny przez całą dobę.
„Hospicjum Domowe", ul. Piotrkowska 2, tel. 421-000, godz. 15.00-17.00 (w dni robocze).

APTEKA (ostry dyżur)
ul. Suraska 2, tel. 42-04-53, ul. Poleska 89, tel. 522-111, ul. Mickiewicza 27, tel. 323-024.

SZPITALE
DYŻURY CODZIENNE
Woj. Szpital Zespolony im. J. Śniadeckiego, ul. M. Skłodowskiej-Curie 25, tel. 42-16-21 do 26, 42-70-41– dyżuruje **rehabilitacja** oraz oddziały **dziecięce: chirurgia, reanimacja, laryngologia.**
Woj. Szpital Specjalistyczny im. K. Dłuskiego, ul. Żurawia 14 do godz. 15 tel. 327-570, 327-694, po godz. 15 tel. 323-593 dyżurują **oddziały: choroby płuc dzieci, sztucznej nerki, zakaźny dorosłych.**
Specjalistyczny Dermatologiczny ZOZ, ul. św. Rocha 3, tel. 42-53-01, 42-02-08.
Regionalny Szpital Onkologiczny, ul. Ogrodowa 12, tel. 320-116.

OSTRE DYŻURY
W DNIU 26 II 1997 r.
CHIRURGIA, REANIMACJA KARDIOLOGICZNA, WEWNĘTRZNY, LARYNGOLOGIA, OKULISTYKA, NEUROLOGIA, ZAKAŹNY DZIECIĘCY – Woj. Szpital Zespolony im. J. Śniadeckiego, ul. M. Skłodowskiej-Curie 25, tel. 42-16-21 do 26, 42-70-41.
POŁOŻNICTWO z GINEKOLOGIĄ – Woj. Szpital Zespolony Kliniczny im. J. Śniadeckiego, ul. Warszawska 15, tel. 327-100.
ODDZIAŁ GRUŹLICY – Specjalistyczny P/Gruźliczy ZOZ, ul. Warszawska 18, tel. 412-952.
DZIECIĘCY WEWNĘTRZNY + NEUROLOGIA – Dziecięcy Szpital Kliniczny, ul. Waszyngtona 17, tel. 42-40-31.

W ŁOMŻY
Pogotowie Ratunkowe – tel. 999 oraz 16-38-55.
Pogotowie Chirurgiczne – Szosa Zambrowska 1/27 – czynne przez całą dobę.
Woj. Szpital Zespolony, ul. M. Skłodowskiej-Curie 1, tel. 16-24-01.
Apteka (ostry dyżur), ul. Dworna 35, tel. 16-32-44.

W SUWAŁKACH
Pogotowie Ratunkowe – tel. 999
Woj. Szpital Zespolony, ul. Szpitalna 60, tel. 67-25-46.
Szpital Miejski Zespołu Opieki Zdrowotnej, ul. Kościuszki 101, tel. 66-22-41.
Apteka (ostry dyżur), ul. Konopnickiej 2, tel. 66-50-91.

TELEFONY ZAUFANIA

Białystok – tel. 988, czynny codziennie w godz.18-4.
Białystok – Telefon zaufania dla kobiet w ciąży i rodzin – 32-22-22.
Łomża – tel. 988, czynny w poniedziałki, środy i piątki w godz. 16.30 - 21.30.
Łomża – Telefon zaufania dla kobiet 16-45-53, poniedziałek, czwartek, godz. 21-24.
Suwałki – tel. 988, 67-49-41, czynne codziennie (oprócz sobót, niedziel i świąt) w godz. 18-6.

RADIO

PROGRAM I

Wiadomości **co godzinę**
0.07 Kalendarz radiowy; 0.12 Lista polskich przebojów; 0.17-3.00 Radio nocą: Pytanie nie tylko muzyczne – prow. M. Gaszyński; 0.58 Prognoza pogody dla rybaków; 2.55 Myśli na dobry dzień; 3.05 i 4.05 Muzyka przed świtem – aud. A. Arendt; 3.45 Muzyczny arsenał; 4.50 Muzyczne wycinanki; 5.07 Niezapomniane melodie; 5.20 Poranne rozmaitości rolnicze; 5.48 Gimnastyka poranna; 5.58-8.30 **SYGNAŁY DNIA**; 6.28 Prognoza pogody dla rybaków; 6.30 Informacje w skrócie; 6.32 Przegląd prasy; 6.33 Informacje sportowe; 6.35 Informacje o przejściach granicznych; 6.57 Eko-Radio; 7.00 Dziennik poranny – I wydanie; 7.45 KOS – konkurs; 7.55 Komunikaty: gazowe, losowe; 8.00 Dziennik poranny – II wydanie; 8.30 Radio Biznes; 9.05-11.00 **CZTERY PORY ROKU**; 9.12 i 10.06 Eko-Radio – oprac. A. Zalewskiego; 10.31 Lektury Jedynki: Eliza Orzeszkowa „Nad Niemnem" – czyta Stanisław Zaczyk; 11.07 Szkoda gadać; 11.30 Filmowa muzyka – oprac. J. Skolarskiej; 11.40 Rolnicza antena; 11.55 Komunikaty; 12.00 Sygnał czasu i hejnał z wieży mariackiej z Krakowa; 12.06 Z kraju i ze świata – mag.; 12.28 Radio Sport: MŚ w Narciarstwie Klasycznym – Trondheim; 12.38-16.00 Pasmo „...po hejnale"– prow. R. Jakubowski, w tym: Komunikaty: losowe, prognoza pogody dla rybaków; 12.30, 13.30, 14.30, 15.30 Radio kierowców; 14.10 Czas felietonisty; 15.58 Informacje o programie; 16.00 Dziennik popołudniowy; 16.12 Aktualności; 16.45 Dziennik Radia Watykańskiego; 17.05-19.00 Przegląd dnia... pięć po..., w tym: Lista polskich przebojów; 19.00 Z kraju i ze świata – mag.; 19.27 Prognoza pogody dla rybaków; 19.30 Radio dzieciom: „Pollyanna" – słuch. wg pow. Eleanor Porter; 20.05 Komunikaty: gazowe, losowe, inf. o programie; 20.10 Echo: Człowiek i środowisko – aud. D. Truszczak; 20.30 Rozważania – aud. H. Dziarskiej; 20.40 Lekcja języka angielskiego; 20.50 Lektury Jedynki: Krystyna Kolińska „Orzeszkowa, złote ptaki i terroryści"; 21.05 Komunikaty Totalizatora Sportowego; 21.06 Kronika sportowa; 21.30 „Ciało i płeć – w sztuce" – aud. I. Brzostek i Sz. Milli; 22.00 Wydarzenia dnia; 22.10 Komentarz dnia; 22.20 Cztery pory roku – wydanie wieczorne; 22.57 Poezja z ducha muzyki poczęta...; 23.05 Encyklopedia wielkich głosów – aud. E. i J. Łętowskich; 23.55 Myśli pod koniec dnia

PROGRAM III

0.05-6.00 Trójka pod księżycem; 0.05-2.00 Program Redakcji Rozrywki; 4.30 Lektura na bezsenność: Donald Barthelme „Osobliwości" – oprac. Hanny Marzańskiej; 6.00-9.00 Zapraszamy do Trójki; 7.07 i 8.05 Sport w Trójce; 8.10 Salon Polityczny Trójki; 8.45 Business News; 9.00-11.00 Każdy gra inaczej – prow. P. Kaczkowski; 9.15 PPR – Poranna Porcja Rozrywki; 9.30 Informator ekonomiczny; 10.10 PPR – Przedpołudniowa Porcja Rozrywki; 10.30 Aktualia kulturalne; 11.10 Puls Trójki – prow. B. Michniewicz; 11.55 Giełda Papierów Wartościowych; 12.05 W tonacji Trójki – prow. P. Kaczkowski; 13.05-16.00 Trójka na dwa głosy; 13.15 Powtórka z rozrywki; 14.15 Muzyczna poczta UKF (1); 14.30 Lektury Trójki: Donald Barthelme „Raj" – oprac. Haliny Szopskiej; 14.40 Nowości muzyczne; 14.58 Komunikat o sytuacji na przejściach granicznych; 15.05 Sport w Trójce; 15.30 Bliżej Ziemi – fel. ekolog.; 15.35 Muzyczna poczta UKF (2); 16.00-19.00 Zapraszamy do Trójki; 18.05 Sport w Trójce; 19.05 BRUM – aud. P. Klatta; 20.05 Książka tygodnia: Douglas Coupland „Poddani Microsoftu" – oprac. Jacka Ejsmonda; 20.15 Puls jazzu – aud. P. Brodowskiego; 21.05 Klub Trójki. Klub Ludzi Ciekawych Wszystkiego – prow. H. M. Giza; 22.05 Sport w Trójce; 22.10 Międzynarodowy Rok Mozartowski – suplement muzyczny – aud. M. Pęcińskiej; 23.00 To był dzień; 23.30 Blueselka – aud. S. Wierzcholskiego

RADIO BIAŁYSTOK

72,8 99,4 MHz
Giżycko 99,6 MHz
Suwałki 72,68 98,6 MHz
PROGRAM REGIONALNY
Wiadomości Radia Białystok **co godzinę**
Wiadomości w skrócie: **5.30, 6.30, 7.30, 8.30, 14.30, 15.30;** Przegląd prasy: **5.16, 6.24;** O tym się mówi: **7.12, 7.20;** Informacje z przejść granicznych: **5.45, 7.39, 8.53, 12.08, 16.08;** Regionalne notowania walutowe: **8.37, 11.08, 14.18;** Wiadomości z giełdy: **14.18**
5.00 FAKTY I MUZYKA (wiadomości co 30 min) – prow. D. Sokołowska; **9.10 SPOTKANIA** – prow. A. Jarosz; 9.12 Horoskop; 9.40 „W starym piecu diabeł pali" – pow. Ingrid Noll; 10.40 Magazynek dla młodych mam – prow. D. Sokołowska; 11.53 English? No problem; 12.15 Co tam panie w polityce?; 13.08 „Pamiętnik Marii" – rep. K. Widery; 13.35 Muzyczny telefon; **14.00 FAKTY I MUZYKA** (wiadomości co 30 min) – prow. M. Drowanowski; 16.15 Zadzwoń do nas: **442-222** – prow. B. Bojaryn; 18.10 Konkurs Radia Białystok; 18.30 Ukraińska Dumka – przyg. E. Ryżyk; 18.45 Pod znakiem Pogoni – aud. W. Prochowicza; 19.05 Na czwórce – magazyn dla kierowców – prow. A. Jarosz; 19.35 Czas melomana – aud. M. Gajl; 20.05 Moto Radio; 20.10 **MIXER** – muzyka dla wszystkich – prow. P. Łęgowski; 22.00 Reflektorem po świecie – program BBC; 23.05 **NOCNA ORKIESTRA RADIA BIAŁYSTOK** – prow. Sławomir Sokołowski

RADIO Zet

65,99, 107,3 MHz
Giżycko 104,0 MHz
Suwałki 101,4 MHz
Wiadomości co godzinę **całą dobę**
Wiadomości co pół godziny: **5.00-18.00**;
Wiadomości co kwadrans: **6.00-9.00**
Wiadomości sportowe: **6.00, 6.30, 7.00, 7.30, 8.00, 8.30, 9.00, 14.00, 17.00, 18.00, 20.00**
Prognoza pogody: **5.00, 6.00, 6.30, 7.00, 7.30, 8.00, 8.30, 9.00, 9.30, 10.00, 11.00, 12.00, 14.00, 15.00, 16.00, 17.00, 18.00, 20.00, 22.00, 23.00**
Wiadomości giełdowe: **11.57, 13.06**
4.00-6.00 Świt z Radiem Zet; 6.00-9.00 Poranek z Radiem Zet; 7.55 Żart Janusza Weissa; 8.15 Gość Radia Zet; 9.40 Horoskop Dnia – Wojciech Jóźwiak; 9.50 Ciekawostki Krecika; 12.00 Wiadomości w południe – Małgorzata Łaszcz; 12.50 U Konopa na kanapie – progr. Pawła Konopczyńskiego; 13.20 „Dzwonię do Pani... Pana" – program Janusza Weissa; 14.15 **Magazyn reporterów**; 15.00 Wydarzenia dnia – Rafał Domański; 15.50 Technokret; 16.10 Mniej więcej serio – progr. Karoliny Korwin Piotrowskiej i Wojtka Jagielskjego; 17.50 Ciekawostki Krecika; 18.00 **Swiat o szóstej** – progr. Darka Klimczaka; 19.05 Komputerowa Lista Przebojów Radia Zet – tel. **0-700-73-000**; 21.05 Klub Radia Zet – zaprasza Rafał Sławoń; 24.00 Noc z Radiem Zet

RADIO AKADERA

FM 71,24
Serwis informacyjny: **0.00, 6.00, 7.00, 8.00, 9.00, 10.00, 11.00, 12.00, 13.00, 14.00, 15.00, 16.00, 17.00, 18.00, 19.00, 20.00, 21.00, 22.00, 23.00**
Ogłoszenia: **od 7.15 do 20.15 co godzinę (tel. 422-415)**
6.05-10.00 Prezentuje Wojciech Kujałowicz; 6.15 Przegląd prasy lokalnej; 6.30 Informacje lokalne, komunikaty; 6.50 Halo, granica!; 7.30 Serwis lokalny; 7.45 Przegląd prasy lokalnej; 8.20 Muzyczny á propos; 8.30 Informacje lokalne, komunikaty, sytuacja na przejściach granicznych, noc na służbie, kursy walut; 9.10 Horoskop; 9.30 Informacje lokalne, komunikaty, kursy walut, propozycje kulturalne na dziś; 9.45 Porady Prawnika; 10.00-15.00 Prezentuje Krzysztof Sadowski; 10.30 Konkurs I (el. 422-414); 11.30 Konkurs II; 12.05 Serwis lokalny, komunikaty, informacje z przejść granicznych (nowe); 12.30 Aktualności; 13.10 Horoskop; 13.30 Aktualności; 13.45 Notowania Giełdy Papierów Wartościowych, kursy walut; 15.00-20.00 Prezentuje Adam Klimiuk; 15.30 Konkurs I (422-414); 16.30 Serwis lokalny, kursy walut, informacje z przejść granicznych, propozycje kulturalne na dziś; 16.45 Porady prawnika; 17.10 Horoskop; 17.30 Konkurs II (tel. 422-414); 18.30 Aktualności; 19.30 Muzyczny Top Radia Akadera (głosowanie): 20.00-21.00 Szafa gra; 21.05-24.00 Nie tylko Rock; 21.00-22.00 ... muzyki od Metra; 22.00-24.00 „Mechaniczna Pomarańcza" – prezentuje DJ Hrynio; 0.05-6.00 Nocny odlot

RADIO RMF/FM

Białystok 91,1 MHz
Łomża 91,5 MHz
Suwałki 89,0 MHz
Wiadomości co godzinę **9.45-4.45**
Wiadomości co pół godziny: **5.15-8.45**
Programy lokalne: **10.15, 11.15, 12.15, 13.15, 14.15, 18.15, 19.15**
Traffiki: **6.30, 7.00, 7.30, 8.00, 8.30, 9.00, 15.00, 15.30, 16.00, 16.30, 17.00, 17.30**
5.00-9.00 Ni w pięć, ni w dziewięć – budzą Tadeusz Sołtys i Michał Kubik, w tym: 6.35 Poranny toster; 8.05 Rozmówki; 8.35 Nowości motoryzacyjne; 9.00-12.00 Metzoforte – rozgrywa Piotr Metz, w tym: 9.35 Trzy karty; 9.50 Rockowy kalendarz; 12.00-15.00 Gdzie diabeł nie może... – tam Grażyna Bekier i Ewa Drzyzga; 15.00-18.00 Radio Svoboda – wyzwala Marcin Jędrych, w tym: 15.35 Wiódł ślepy kulawego; 16.35 Konkurs filmowy; 18.00-20.00 Wasza muzyka... spełniają Mirosław Golański i Jacek Niemczyk, w tym: 18.30 Happy hours; 19.00 Rosyjska ruletka; 19.30 Szafa grająca; 20.00-22.00 Radio Muzyka Fakty – informuje Marcin Wrona, w tym: 20.05 Wydarzenia dnia; 21.15 Spory i polemiki; 21.50 Graffiti; 22.00-24.00 O zmRocku – ściemnia Dariusz Maciborek, w tym: 22.30 Konkurs 10,5; 23.00 Rockowy kalendarz; 24.00-1.00 Numer 0-800-33-800 – odbierają Kasia Wolska i Brian Scott; 1.00-5.00 Lunatycy i cykliści – nie śpią Stanisław Smólka i Maciej Wójcik

RADIO MARYJA

Białystok 67,55 104,7 MHz
Ełk 102,60 MHz
Łomża 104,00 MHz
Suwałki 107,90 MHz
Wiadomości: **2.00, 4.00, 5.00, 6.25, 8.25, 10.25, 12.25, 14.25, 18.25, 19.25**
5.45 Rozpoczęcie programu; 6.00 Anioł Pański, Jutrznia; 6.30 Różaniec; 7.00 Msza św.; 7.45 W Rodzinie RADIA MARYJA; 8.00 Godzinki ku czci Niepokalanego Poczęcia NMP; 8.30 Katecheza z rozmowami telefonicznymi; 9.30 Czas pieśni; 9.50 Mogę, chcę pomóc; 10.00 Audycja dla dzieci; 10.30 Porady; 11.00 W Rodzinie RADIA MARYJA; 11.45 Medytacja; 12.00 Anioł Pański; 12.10 Spotkanie z Biblią; 12.30 Różaniec; 13.15 Radiogazeta; 13.45 Literatura; 14.00 Modlitwa Popołudniowa z Liturgii Godzin; 14.15 Czas dobrych nowin; 14.30 Mogę, chcę pomóc; 14.40 Muzyka mistrzów; 15.00 Koronka do Bożego Miłosierdzia; 15.15 Rozmowy nie dokończone; 16.00 W Rodzinie RADIA MARYJA; 16.15 Serwis informacyjny Radia Watykańskiego; 16.30 Telefoniczny koncert życzeń; 17.00 Katecheza z rozmowami telefonicznymi; 18.00 Anioł Pański, Nieszpory; 18.30 W nurcie nauczania Ojca Świętego Jana Pawła II; 18.55 Spróbuj pomyśleć; 19.00 Audycja dla młodzieży; 19.30 Audycja dla dzieci; 19.45 Modlitwy dzieci; 20.00 Audycja Radia Watykańskiego; 20.20 Różaniec; 21.00 Apel Jasnogórski; 21.15 Rozmowy nie dokończone; 23.30 Kompleta; 23.45 Medytacja; 0.00 Rozpoczęcie programu nocnego; 0.15 Katecheza (powt.); 1.30 W nurcie nauczania Ojca Świętego Jana Pawła II; 2.10 Lektura (powt.); 2.30 Porady (powt.); 3.00 Serwis Radia Watykańskiego (powt.); 3.25 Spotkania z Biblią (powt.); 3.40 Audycja Radia Watykańskiego (powt.); 4.40 Muzyka mistrzów (powt.); 5.05 Radiogazeta; 5.20 Godzinki ku czci Niepokalanego Poczęcia NMP; 5.45 Rozpoczęcie programu dziennego

hm

MOGŁO BYĆ LEPIEJ

W ubiegły czwartek i piątek we Wrocławiu rozegrane zostały mistrzostwa Polski w szermierce. Trener szablistów białostockiej Jagiellonii Grzegorz Florczak był nie bardzo zadowolony ze startu. Liczył na lepszy występ swoich podopiecznych.

Najlepiej z nich spisał się Łukasz Hołubowski, który wywalczył 7. pozycję. Oto pozostałe lokaty białostoczan: 16. Sebastian Ostaszewski, 23. Sebastian Dondziło, 25. Bartłomiej Florczak, 33. Michał Kulikowski, 53. Rafał Ostaszewski.

Do rywalizacji drużynowej przystąpiły dwie ekipy Jagiellonii. Lepsza z nich (Hołubowski, S. Ostaszewski, Dondziło) w walce o półfinał przegrała z AZS Katowice 36:45. Kolejne pojedynki wygrali oni z Pałacem Katowice 45:35 i MOSiR Sosnowiec 45:33 ostatecznie plasując się na 5. miejscu.

Druga drużyna Jagiellonii (B. Florczak, Kulikowski, R. Ostaszewski) zaczęła turniej od dwóch porażek i pozostała im walka o 13. miejsce. Wyszli z niej zwycięsko, pokonując Piast Legnica II 45:24 i AWF Warszawa 45:43.

(paw)

W GONIĄDZU

Dobiegły końca rozgrywki otwartych mistrzostw Goniądza w tenisie stołowym zorganizowane przez Ośrodek Kultury Sportu i Wypoczynku.

Mistrzostwa w kategorii kobiet wygrała Elżbieta Mścichowska z Osowca. W kategorii mężczyzn do lat 20 zwyciężył Łukasz Piłko przed Adamem Zającem – obaj z Osowca i Pawłem Rytlewskim z Goniądza. W kategorii do 35 lat triumfował Kazimierz Wasilewski z Klewianki. Drugi był Grzegorz Wasilewski z Goniądza, a trzeci Stanisław Gorzoch z Osowca. Powyżej 35 lat, miejsca kolejno zajęli: Jan Kościuch, Marek Pawlak i Grzegorz Kościuch – wszyscy z Goniądza.

Hojnymi sponsorami turnieju obok gospodarza byli: Bank Spółdzielczy, Zakład Usług Komunalnych i Burmistrz Miasta Jerzy Roszkowski.

Zakończyły się także rozgrywki gminnej ligi szkół podstawowych w tenisie stołowym. Spośród pięciu szkół uczestniczących w rozgrywkach bezkonkurencyjną okazała się ekipa SP Osowiec – kierowana przez Cezara Zyskowskiego. Drugie miejsce zajęła SP Klewianka trenowana przez Antoniego Bykowskiego, a trzecie SP Wroceń z Bronisławem Harasiukiem.

(zmo)

GMINNY TURNIEJ

W Borkowie, w Szkole Podstawowej (gmina Kolno) odbył się gminny turniej tenisa stołowego zorganizowany prez RG LZS w Kolnie i SP w Borkowie.

Wyniki:

Kadeci: 1. Grzegorz Sielawa, 2. Wojciech Lutszykowski (obaj LZS Borkowo).

Juniorzy: 1. Krzysztof Morawski, 2. Andrzej Bajno (obaj LZS Borkowo).

Seniorzy: 1. Artur Duda, 2. Janusz Siwik (obaj LZS Kąty).

Oldboje: 1. Krzysztof Sielwa, 2. Józef Lutszykowski (Borkowo).

(mark)

O PUCHAR STOLBUDU

W sali SP nr 4 w Sokółce odbył się ostatnio turniej piłki siatkowej o puchar prezesa „Stolbud" SA. W turnieju uczestniczyły cztery zespoły.

Wyniki spotkań: ZSZ Ziemia Sokólska – Supraśl 0:2, Stolbud – OSiR Sokółka 0:2, Stolbud – Ziemia Sokólska 2:0, OSiR – Supraśl 1:2, OSiR – Ziemia Sokólska 2:0, Stolbud – Supraśl 0:2.

Pierwsze miejsce zajęła drużyna z Supraśla.

Najlepszymi zawodnikami turnieju zostali: Antoni Supronik, Wojciech Skonieczny, Eugeniusz Janik, Paweł Michałowski.

(mark)

Przed sezonem w Wissie Szczuczyn

Umiarkowany optymizm

Piłkarze Miejskiego Ludowego Klubu Sportowego „Wissa" Szczuczyn awansując do IV ligi (I grupa warszawsko-mazurska) sprawili miłą niespodziankę swym kibicom i... przysporzyli niemałych kłopotów włodarzom klubu. Przed rozpoczęciem sezonu 96/97, prezes Zarządu, Janusz Marcinkiewicz powiedział: – Z awansu się cieszymy, ale jestem realistą i nasz główny cel – utrzymać się w IV lidze – będzie zadaniem niezwykle trudnym. Nasz potencjał finansowy i kadrowy jest skromny, a grać będziemy w gronie uznanych firm piłkarskich. Każdy zdobyty punkt będzie nas cieszył. Ile ich zdobędziemy – trudno powiedzieć.

Zarówno prezes, jak i trener Emil Gleń, nawet w najczarniejszym scenariuszu nie przewidywali, że w 15 meczach rundy jesiennej i dwóch rozegranych awansem z rundy wiosennej, zespół zdobędzie tylko 11 pkt i uplasuje się na 14., spadkowej pozycji.

Sprawił to fatalny wręcz start – w 8 pierwszych spotkaniach nie odnieśliśmy zwycięstwa. Takie pasmo porażek zanotowaliśmy po raz pierwszy w 52-letniej historii klubu – mówi rozżalony, jakby zawstydzony prezes Marcinkiewicz. – Zapłaciliśmy frycowe, a ponadto uważam, że przyszło nam grać w silniejszej grupie. Nie oszukujmy się – poziom rozgrywek w IV lidze jest znacznie wyższy od „okręgówki", a nasz klub, jeżeli chodzi o możliwości finansowe, jest wręcz „kopciuszkiem". Gdyby były one większe – wzmocnienie zespołu byłoby poważniejsze. (Z bardziej znanych piłkarzy pozyskano Jarosława Bartosiaka z Wigier Suwałki – dop. autora). Z jednym tylko usprawiedliwieniem można się po trosze zgodzić. Otóż, prowincjonalny klubik, nie posiadający pieniędzy, zawsze będzie miał trudności z otwarciem drzwi do gabinetów prezesów klubów czy sędziowskich szatni.

Protekcjonizm, układy, układziki, to w światku piłkarskim prawda stara jak świat. Trzeba z tym żyć, zaakceptować to i strzelać rywalom o jedną bramkę więcej. Te słowa, autorstwa jednego ze znanych komentatorów piłkarskich, muszą wziąć pod uwagę nie tylko działacze Wissy. Prezes Marcinkiewicz przyczyny niepowodzeń składa także na karb nieobiektywnego sędziowania i braku szczęścia. O tym, że szczęście sprzyja lepszym nie wspomniał.

O przygotowaniach do rundy rewanżowej moi rozmówcy mówią oszczędnie, zgodnie stwierdzając, że najważniejsze, być może decydujące o utrzymaniu się, będą 4 pierwsze spotkania. Emil Gleń rozpoczął przygotowania do sezonu 15 stycznia, mając do dyspozycji 15-18 zawodników. Wśród nich jest kilku nowych piłkarzy, ale ich transfery nie zostały jeszcze sfinalizowane. W kręgu zainteresowań miejscowych działaczy jest znany z występów w suwalskiej okręgówce bramkostrzelny napastnik. Jego nazwiska prezes nie chciał ujawnić. Po dochodzącym obozie przygotowawczym, obecnie piłkarze trenują 4 razy w tygodniu, w sobotę lub w niedzielę rozgrywają sparingi. Sparingpartnerami będą między innymi zespoły Mazura Ełk, Warmii Grajewo, Mazura Pisz i Sparty Augustów.

Uwerturą do rozpoczynającego się sezonu (29 marca br.) będzie półfinałowy mecz (23.03.) o Puchar Polski z ŁKS Łomża.

Wśród działaczy i kibiców mniej jakby mówi się o szansach drużyny na utrzymanie się, więcej natomiast o tym, kiedy piłkarze zaprezentują się na własnej murawie. Efektem zadymy, jaka miała miejsce 17 listopada ub.r. podczas i po meczu z Wigrami Suwałki, było zawieszenie boiska na 4 mecze mistrzowskie. Trwają właśnie rozmowy z Zarządem Warmii o możliwości ich rozegrania na dobrej płycie w Grajewie. Gdyby Wydział Wychowania i Dyscypliny WOZPN, po zapoznaniu się z programem poprawy bezpieczeństwa zawodników i sędziów, nie zmniejszył kary – szczuczynianie swych ulubieńców będą mogli obejrzeć dopiero 18 maja br.

W czasie rozmowy z prezesem dała się odczuć niechęć do podzielenia się uwagami na temat klubowych finansów. – To nie jest temat tabu. Mam nadzieję, że starczy nam pieniędzy na rundę wiosenną i wypłacenie premii (wysokości jeszcze nie ustalono – dop. autora) dla piłkarzy za utrzymanie się w IV lidze. W budżecie miasta zabezpieczono kwotę 20 tys. zł. Liczę też na pomoc Wydziału Kultury, Sportu i Turystyki. Pomogą nam zapewne sprawdzeni już sponsorzy – PTZ Łomża, PZU S.A. Życie, Polonia S.A., a także prywatni sponsorzy: Wiktor Makuszewski, Ryszard Łepkowski i Zenon Drobiński.

Umiarkowany optymizm – te słowa chyba najbardziej odzwierciedlają aktualny stan ducha trenera, działaczy i piłkarzy. Dopóki piłka w grze, wszystko jest możliwe – kończy z uśmiechem rozmowę prezes Marcinkiewicz. Proszę jeszcze napisać, że już nigdy nie powtórzą się ekscesy z listopada ubiegłego roku. Chcemy, by nasz klub był postrzegany jako mały, dobrze zorganizowany, coś znaczący na piłkarskiej mapie naszego regionu.

JAROSŁAW SARNACKI

Brydż

Mońki kontra Goniądz

Brydżyści to taki naród, że wystarczy tylko rzucić hasło – gramy – i już się gra. Dokładnie tak stało się 23 lutego w przypadku turnieju o puchar dyrektora GOKSiW w Goniądzu. Zawody dzięki inwencji dyrektora Gminnego Ośrodka Kultury Sportu i Wypoczynku Arkadiusza Studniarka stały się zaczątkiem regularnych potyczek przy zielonym stoliku brydżystów Goniądza i Moniek.

Mecz stał się wydarzeniem tygodnia w sennej atmosferze 2-tysięcznego miasteczka. Takiego najazdu miłośników tego sportu jeszcze tu nie było, sala pękała w szwach. Pierwszy międzygminny turniej brydża sportowego – jak go zgodnie nazwali uczestnicy spotkania – wygrała para moniecka Alfred Koda – Wojciech Iwanicki przed parą Józef Wojtach – Ryszard Sobczyk i Wojciech Pełszyński – Jerzy Firs, wszyscy również z Moniek. Najlepsza para z Goniądza, Adam Lewalski – Piotr Ramotowski zajęła IV miejsce. Rewanżowe spotkanie odbędzie się w Mońkach.

Wręczając nagrody pierwszym sześciu parom, A. Studniarek pogratulował spontanicznej inwencji w uruchomieniu nowej jakości we wzajemnych kontaktach Goniądza i Moniek. Sponsorami turnieju oprócz GOKSiW były monieckie „Wiadomości Lokalne" i Piekarnia „Sobieski" sp. Zakrzewski – Wilamowski.

(zmo)

Ostre rogi „Byków"

Chicago Bulls po raz piąty z rzędu pokonali Portland Trail Blazers, 116:89. Była to 19. kolejna wygrana obrońców mistrzowskiego tytułu we własnej hali. Michael Jordan zdobył 30 z jego 37 pkt w pierwszej połowie. „Air" występował tylko przez 30 min w pierwszych trzech kwartach, ponieważ „Byki" dość szybko uzyskały wyraźną przewagę.

Jordana dobrze uzupełniał Scottie Pippen – 22 pkt i 11 asyst. „Nie wiem, czy możemy grać jeszcze lepiej – stwierdził Pippen. – Niemal każdy nasz rzut wpada do kosza". Blazers występowali bez drugiego najskuteczniejszego zawodnika zespołu J.R. Ridera, który opuścił mecz z powodu śmierci kuzyna.

Penny Hardaway poprowadził Orlando Magic do zwycięstwa 93:84 nad Detroit Pistons. Dzięki temu „Czarodzieje" pod wodzą nowego trenera Richie Adubato nie przegrali jeszcze spotkania (4–0). Hardaway (11 z 16 rzutów) zrehabilitował się za słaby występ z 12 lutego, kiedy to Magic wysoko ulegli na wyjeździe „Tłokom".

Doug Collins, coach rywali, którzy zanotowali pierwszą porażkę po wygraniu sześciu meczów, chwalił drużynę Orlando za zmianę stylu gry.

Jak trudni są do pokonania we własnej hali koszykarze Atlanty Hawks, przekonali się zawodnicy Golden State Warriors, którzy przegrali w mieście ostatniej Letniej Olimpiady 100:106.

Gospodarze przez pierwsze dwie kwarty zagrali wręcz koncertowo (68-procentowa skuteczność). 16-punktowe prowadzenie uśpiło jednak „Jastrzębie", którzy w końcówce musieli się sporo napracować, aby wygrać. Hawks dopiero po finiszu 10:4 mogli gratulować sobie sukcesu.

Wyniki

23.02: Houston Rockets – San Antonio Spurs 95:85, New Jersey Nets – Boston Celtics 109:93, Washington Bullets – Detroit Pistons 79:85, Milwaukee Bucks – Los Angeles Clippers 86:99, Vancouver Grizzlies – Cleveland Cavaliers 84:91, Los Angeles Lakers – New York Knicks 121:127, Utah Jazz – Seattle SuperSonics 87:89, Indiana Pacers – Orlando Magic 90:99, Miami Heat – Denver Nuggets 95:86, Phoenix Suns – Dallas Mavericks 86:88.

24.02: Atlanta Hawks – Golden State Warriors 106:100, Orlando Magic – Detroit Pistons 93:84, Chicago Bulls – Portland Trail Blazers 116:89, San Antonio Spurs – Charlotte Hornets 84:96.

(opr. mark)

X Memoriał im. Henryka Aniołkowskiego

Na zamarzniętym Niegocinie

W Giżycku zakończyła się jedna z najważniejszych imprez bojerowych X Memoriał im. Henryka Aniołkowskiego. Na skutym lodem jeziorze Niegocin ścigało się 107 bojerów w czterech klasach: seniorów, juniorów, juniorów młodszych i młodzików. Wśród seniorów można było podziwiać czołówkę polskich DN-owców – Karola Jabłońskiego, Piotra Burczyńskiego, Bogdana Kramera, Tomasza Zakrzewskiego.

Najsilniejsze reprezentacje wystawiły, do jubileuszowego memoriału, kluby żeglarskie z Charzykowych, Gdańska, Poznania, Warszawy, Olsztyna, Mrągowa, Suwałk, Mikołajek i Giżycka.

Wśród seniorów najszybszy był **Karol Jabłoński z Bazy Mrągowo.** W kategorii juniorów triumfował **Michał Burczyński** reprezentujący AZS Olsztyn. Jego kolega klubowy **Krzysztof Prot** zwyciężył w kategorii juniorów młodszych. Wśród najmłodszych bojerowców najlepszym okazał się **Patryk Piasecki** z mrągowskiej **Bazy**.

Za tydzień najprawdopodobniej na jeziorach Niegocin lub Śniardwy rozegrany zostanie finał imprez lodowych, czyli mistrzostwa Polski seniorów, po którym odbędzie się tradycyjny Sejmik Lodowy Floty Polskiej DN podsumowujący mijający sezon zimowego żeglarstwa.

Wyniki:

seniorzy: 1. Karol Jabłoński (Baza Mrągowo) – 3,2 pkt, 2. Piotr Burczyński (AZS Olsztyn) – 10,6, 3. Tomasz Zakrzewski (MKŻ Mikołajki) – 21,9, 4. Wiesław Marcińczyk (Baza Mrągowo) – 23,5, 5. Bogdan Kramer (JKW Poznań) – 24,9, 6. Dariusz Kardaś (AZS Olsztyn) – 29, 7. Jakub Schneider (Niemcy) – 40, 8. Tomasz Andrys (MOS Giżycko) – 42, 9. Paweł Burczyński (AZS Olsztyn) – 42, 10. Adam Baranowski (Juvenia Olsztyn) – 43.

juniorzy: 1. Michał Burczyński (AZS Olsztyn) – 1,6 pkt, 2. Piotr Kraushar (Juvenia Olsztyn) – 12,4, 3. Bartłomiej Olczak (Baza Mrągowo) – 19,6, 4. Łukasz Karasewicz (MOS Giżycko) – 22,9, 5. Rafał Szukieł (Baza Mrągowo) – 24.

juniorzy młodsi: 1. Krzysztof Prot (Juvenia Olsztyn) – 5,6 pkt, 2. Piotr Lubowidzki (Baza Mrągowo) – 8,8, 3. Wojciech Myśliwiec (Baza Mrągowo) – 14,3, 4. Michał Kotwica (Baza Mrągowo) – 17,9, 5. Łukasz Dakszewicz (Baza Mrągowo) – 29,9.

młodzicy: 1. Patryk Piasecki (Baza Mrągowo) – 9 pkt, 2. Anton Blinow (Kaliningrad) – 11,6, 3. Łukasz Zakrzewski (MKŻ Mikołajki) – 12,2, 4. Filip Pietrzak (Juvenia Olsztyn) – 13, 5. Paweł Jarguz (MKŻ Mikołajki) – 25,6.

(k.z.)

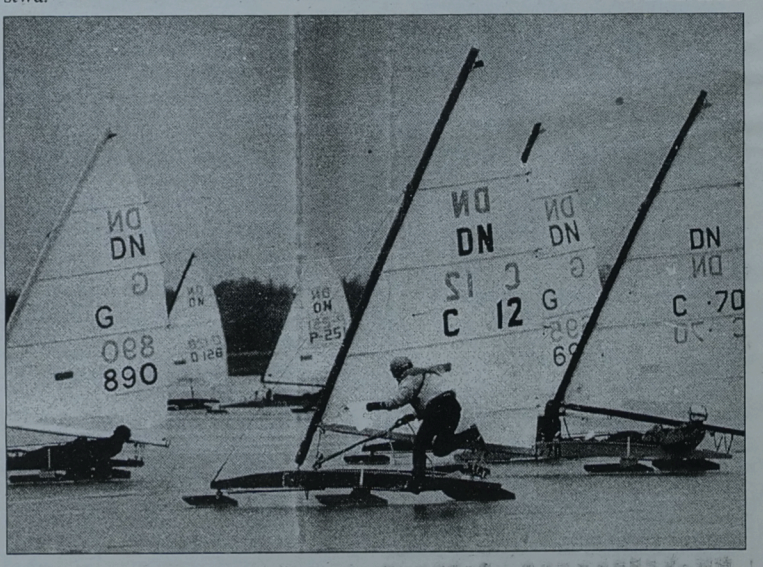

Fot. M. Kość

Eliminacje mistrzostw Europy koszykarzy – Hiszpania '97

W wałbrzyskiej pułapce

● Korespondencja z Wałbrzycha

Czy polscy koszykarze podtrzymają wspaniałą passę swoich występów na europejskich parkietach? – to pytanie stawiają sobie dzisiaj sympatycy basketu w naszym kraju. Reprezentacja Polski spotka się o godzinie 18 w Wałbrzychu, w ostatnim meczu eliminacyjnym do mistrzostw Europy – Hiszpania '97 z niepokonaną dotychczas drużyną Francji.

Podopiecznym trenera **Eugeniusza Kijewskiego,** po pierwszej rundzie gier eliminacyjnych, nikt nie dawał już szans na zakwalifikowanie się do finału. Jednak szkoleniowiec z uporem maniaka powtarzał, iż jego drużynę stać jeszcze na wywalczenie miejsca w hiszpańskich mistrzostwach. „Wystarczy wygrać wszystkie mecze rewanżowe" – mówił „Kijek".

„Orły" po dość nikłych porażkach w I rundzie ze Szwecją, Belgią, Litwą i Francją w rewanżach zaczęły grać jak z nut. Najpierw pokonały u siebie Szwecję, później był pamiętny zwycięski mecz w Białymstoku z wicemistrzami Starego Kontynentu – Litwą. Następnie Polacy, po zaciętym i dramatycznym spotkaniu, wygrali w Namur z Belgią. Mecz z outsiderami grupy „E" ze Szwajcarią w Genewie zakończył się, zgodnie z przypuszczeniami, po myśli naszych koszykarzy.

Po tych czterech zwycięstwach drużyna Polski niemal w 100 procentach zapewniła sobie awans do finałów. Jednak, by postawić kropkę nad „i", i nie czekać na matematycznie wyliczenia Międzynarodowej Federacji Koszykówki, biało-czerwoni muszą wygrać z „trójkolorowymi". Przypomnijmy, iż cztery najlepsze drużyny z trzecich miejsc grup eliminacyjnych wywalczą również awans do finałów. Polacy, nawet w przypadku porażki z Francją, w prowizorycznych obliczeniach mają znacznie lepszy bilans punktowy od trzeciej drużyny z grupy „C" Macedonii.

Zwycięstwo z „tricolores" oprócz pewnego awansu będzie miało i inne pozytywne rozstrzygnięcia dla naszej reprezentacji. Polacy przy losowaniu grup finałowych znajdą się w lepszym „koszyku" niż te zespoły, które zakwalifikują się z miejsc trzecich.

Francuscy koszykarze, mimo iż awans mają w kieszeni, jak podkreśla prasa francuska, zamierzają podtrzymać dobrą passę i z Polski chcą wrócić z wygraną.

Nad Sekwaną słyszano już o wałbrzyskiej hali, którą określa się mianem „pułapki". Francuzi wiedzą, że miejscowa publiczność potrafi stworzyć niesamowity nastrój mobilizujący gospodarzy do walki.

Po mistrzostwach Europy '95 w Grecji, w których reprezentację „trójkolorowych" prowadził **Michael Gomez** na fotelu szkoleniowca zastąpił go **Jean-Pierre de Vicenzi.** Francuski szkoleniowiec znany jest ze zwracania szczególnej uwagi na grę obronną.

Rywale przyjadą do Wałbrzycha mocno osłabieni. Zabraknie czołowego koszykarza, zawodnika Pau-Orthez – **Antoine'a Rigaudeau,** który ponad miesiąc temu na treningu zderzył się z partnerem i doznał urazu stawu łokciowego. Ponadto nie zagrają **Thierry Gadou, Cyril Julian i Frederic Weis.**

W ich miejsce trener Jean-Pierre de Vicenzi powołał **Francka Buttera i Remi Ripperta.**

Gwiazdą francuskiej ekipy jest bez wątpienia **Yann Bonato.** Mierzący 201 cm, 24-letni koszykarz urodził się w Cannes, lecz swą koszykarską edukację rozpoczął w Stanach Zjednoczonych. Przez dwa sezony występował w uniwersyteckim zespole z Virginii. W sezonie 1991/92 powrócił do Francji, gdzie bronił najpierw barw Antibes, zdobywając z drużyną tytuł mistrza kraju. Później przeniósł się do Racing Paris, a następnie do Limoges. Został królem strzelców mistrzostw Europy w Atenach z dorobkiem 195 punktów. W tej klasyfikacji pokonał dwóch Litwinów: Szarunasa Marciulionisa i Arturasa Karniszovasa.



Reprezentacja Polski w całej okazałości

Fachowcy jednak twierdzą, iż pierwszym Francuzem, który zagra w NBA będzie **Mustapha Sonko.** Karierę rozpoczął w klubie Chaux. W 1991 roku trafił do Gravelines, a następnie do Levallois, gdzie gra do dziś.

Trzecią gwiazdą reprezentacji Francji jest czarnoskóry **Jim Bilba.** Koszykarz urodził się w Pointe-a-Pitre. W 1992 roku Bilba bronił barw drużyny Limoges, z którą wywalczył dwa razy mistrzostwo Francji (1993, 1994), dwa puchary kraju (1994, 1995) oraz klubowe mistrzostwo Europy (1993). Jim Bilba występował w mistrzostwach Europy w 1989, 1991 i 1993 roku.

Ponadto kadrę Francji uzupełniają: **Laurent Foirest (Pau-Orthez), Laurent Sciarra (PSG-Racing), Laurent Pluvy (Villeurbanne), Alain Digbeu (Villeurbanne), Stephane Risacher (PSG-Racing), Fabien Dubos (Pau-Orthez).**

W pierwszym meczu – w Grenoble (28 lutego ub.r.) Francja pokonała Polskę 73:66 (31:33). Na 1.10 min przed końcem spotkania na tablicy widniał wynik 68:66 dla gospodarzy. W tym momencie polscy koszykarze pogubili się i popełnili trzy kolejne błędy. Francuzi skwapliwie wykorzystali „prezenty" od rywala i wykazując większe opanowanie, wygrali.

Największym sukcesem Francji było zdobycie wicemistrzostwa Europy w 1949 roku w Kairze. W finale „trójkolorowi" przegrali wówczas z Egiptem. Ponadto nasi dzisiejsi przeciwnicy zajęli trzecie miejsca w 1937 roku w Rydze, 1951 roku w Paryżu, 1953 w Moskwie, 1959 w Istambule. Na ostatnich mistrzostwach Starego Kontynentu Francja uplasowała się na ósmym miejscu.

Polacy mogą pochwalić się srebrnym medalem zdobytym w 1963 roku we Wrocławiu oraz brązowymi krążkami wywalczonymi w 1965 r. w Moskwie i 1967 r. w Helsinkach.

Mecz Polska – Francja poprowadzą arbitrzy: Efim Resser (Niemcy) i Miko Moberg (Finlandia). Komisarzem zawodów będzie Miloslav Kriz (Czechy).

Program ostatnich spotkań i tabele grup eliminacyjnych do mistrzostw Europy Hiszpania '97:

Grupa A: Słowacja – Bośnia i Hercegowina, Białoruś – Izrael, Gruzja – Grecja.

1. Grecja	9	17	726:596
2. BiH	9	15	652:625
3. Izrael	9	14	746:677
4. Białoruś	9	13	690:726
5. Gruzja	9	12	692:754
6. Słowacja	9	10	653:773

Grupa B: Łotwa – Estonia, Portugalia – Niemcy, Anglia – Rosja.

1. Rosja	9	18	865:638
2. Łotwa	9	15	728:702
3. Niemcy	9	15	737:727
4. Estonia	9	13	749:772
5. Anglia	9	10	644:794
6. Portugalia	9	10	674:774

Grupa C: Czechy – Finlandia, Węgry – Słowenia, Macedonia – Włochy.

1. Włochy	9	17	733:593
2. Słowenia	9	15	693:599
3. Macedonia	9	13	709:741
4. Węgry	9	13	657:730
5. Finlandia	9	12	742:809
6. Czechy	9	11	699:761

Grupa D: Ukraina – Bułgaria, Holandia – Turcja, Rumunia – Chorwacja.

1. Ukraina	9	16	755:645
2. Chorwacja	9	15	715:582
3. Turcja	9	15	659:608
4. Bułgaria	9	14	716:743
5. Holandia	9	12	659:702
6. Rumunia	9	9	564:788

Grupa E: Belgia – Szwecja, Polska – Francja, Szwajcaria – Litwa.

1. Francja	9	18	722:571
2. Polska	**9**	**14**	**764:718**
3. Litwa	9	14	776:724
4. Belgia	9	13	692:693
5. Szwecja	9	12	646:700
6. Szwajcaria	9	10	589:783

MARIUSZ KLIMASZEWSKI
Fot. Michał Kość

Pokazali się stanleyowcy

W dniach 15–21 lutego w Toruniu odbyły się halowe mistrzostwa Polski kadetów (do 16 lat) w tenisie. Białystok reprezentowało czterech chłopców z Towarzystwa Tenisowego Stanley.

Do turnieju głównego (64 zawodników) zakwalifikowało się trzech białostoczan. Wobec bardzo silnej konkurencji 120 klubów tenisowych i około 500 zawodników pokazanie się aż trzech białostoczan w szerokiej czołówce Polski można uznać za nobilitację młodego klubu działającego dopiero od czterech lat.

Z racji rankingu Polskiego Związku Tenisowego do turnieju głównego bez eliminacji zakwalifikował się **Krzysztof Kondej**. Pozostali trzej – **Jakub Rogowski, Jakub Szarmach** i **Jacek Struk** wystartowali dwa dni wcześniej w eliminacjach.

Bardzo dobrą formę wykazał Jakub Rogowski, który wygrał swoją grupę eliminacyjną pokonując wyżej od siebie sklasyfikowanych zawodników – **Wojciecha Kostrakiewicza** (TKS Szczawno-Zdrój) 6:2, 6:1 oraz **Witalisa Kożanowskiego** (Goplania Inowrocław) 6:4, 6:3. Drugi nasz zawodnik Jacek Struk stoczył zwycięski mecz w I rundzie z **Karolem Trusiło** (Lechia Gdańsk) 6:1, 6:3. W II rundzie musiał uznać wyższość rozstawionego z numerem 4. **Jakuba Ratajczaka** (Polonia Bydgoszcz) 0:6, 1:6. Najgorzej wylosował Jakub Szarmach, który w pierwszym meczu spotkał się z bardzo silnym zawodnikiem GTT Katowice **Jarosławem Walkiewiczem** i przegrał 0:6, 2:6. Szczęście uśmiechnęło się jednak do niego i wszedł do turnieju głównego jako „lucky looser" (tzw. szczęśliwy przegrany zakwalifikowany do dalszych gier w miejsce wolne wobec absencji innego zawodnika).

W I rundzie turnieju głównego przegrali obaj Jakubowie pomimo ambitnej postawy i wyrównanych pojedynków. Rogowski uległ **Rafałowi Oliweckiemu** (KKT Konin) 3:6, 2:6, a Szarmach przegrał z **Tomaszem Brańeckim** (Nadwiślan Kraków) 3:6, 5:7. Krzysztof Kondej w ładnym stylu przebrnął I rundę pokonując **Marcina Markowskiego** (Polonia Bydgoszcz) 6:1, 6:3. W kolejnej grze trafił jednak na późniejszego wicemistrza Polski **Oskara Baranowskiego** (Olimpia Poznań) i uległ 1:6, 1:6.

W finale **Błażej Tondel** (KTT Wrocław) wygrał z Baranowskim 6:2, 3:6, 6:3.

(paw)

Sprintem przez historię

Nakładem Białostockiego Komitetu Olimpijskiego w Białymstoku ukazała się pierwsza monografia, historia sportu w regionie północno-wschodnim . Autor Jerzy Górko, absolwent Wydziału Humanistycznego Filii Uniwersytetu Warszawskiego w Białymstoku, były dziennikarz sportowy, przez 10 lat zbierał wszelkie materiały o sporcie, toteż wydaje się, że pod względem merytorycznym jest to pozycja znakomita.



Jerzy Górko – „Sprintem przez historię. Z dziejów sportu w regionie północno-wschodnim"

Można się z niej dowiedzieć wszystkiego i o wszystkich. Są nazwiska sportowców, rekordy, wyniki, medale, miejsca, ważniejsze wydarzenia z imprez sportowych. Nie zostało pominięte żadne znaczące nazwisko. W tym też sensie książka jest prawdziwym kompendium wiedzy.

Jedynie pretensje można mieć do zestawu zdjęć, zamieszczonych na końcu książki. Jest ich przede wszystkim za mało, a w dodatku ich dobór wydaje się być przypadkowy. Zabrakło fotek najważniejszych sportowców, takich jak: Kucharskiego, Nikiciuka, Zajkowskiego, Radziwonowicza, Snarskiego (wszyscy to olimpijczycy), czy też zdjęć z najważniejszych imprez jak finał Pucharu Polski w piłce nożnej z udziałem Jagiellonii czy zdobycie drużynowego mistrza Polski przez Hetmana w boksie.

Tym niemniej książka z pewnością jest godna uwagi i nie powinno jej zabraknąć w bibliotece każdego prawdziwego kibica.

(let)

Zainteresowanych informujemy, że sprzedaż książek prowadzi w Białymstoku AVALO-KOSLA, ul. Świętojańska 13, pok. 519, tel. 326-155.

Nowe władze Mazura

Walne Zgromadzenie Klubu Sportowego Mazur Pisz powołało 7-osobowy zarząd.

Prezesem został Andrzej Nowicki, wiceprezesem ds. organizacyjno-sportowych Zbigniew Jaskuła, a wiceprezesem ds. finansowych Wojciech Zadroga.

(paw)

GAZETA współczesna

– dziennik regionalny. **Adres**: 15-950 Białystok, ul. Suraska 1, skr. poczt. 193, teleks 852–106, fax 423–245, e-mail: wspolczesna@telbank.pl. **Wydawca** : „Kresy BO" sp. z o.o., **prezes – Zbigniew Fabjańczuk, wiceprezes i redaktor naczelny – Jerzy Kostrzewski** – tel. 420–935. **Sekretarze redakcji** – tel. 422–377, modem 421–508. **Dział miejski** – tel. 421–118, 441–762, 423–240. **Dział ekonomiczny** – tel. 427-710, 425–366. **Dział reportażu** – tel. 423–240, 423–241, 441–746. **Dział społeczny** – 441–746. **Dział sportowy** – 422–317. **Magazyn Tydzień** – tel. 441–746. **Studio komputerowe i korekta** – tel. 422–623. **Biuro marketingu i promocji** – tel. 423–242, 423–244. **Biuro reklam i ogłoszeń** – tel./fax 425–116, kierownik – tel. 420–521. **Oddziały**: Ełk, ul. Małeckich 2 – tel./fax 10-85-05; Giżycko, ul. Pocztowa 3 – tel./fax 087-28-52-80; Łomża, Aleja Legionów 7 – tel./fax 165–697; Olecko, Pl. Wolności 22 – tel./fax (0116) 37-84; Suwałki, ul. Kościuszki 32 – tel. 663–000, fax 665–726. **Druk**: Białostockie Zakłady Graficzne. **Konto:** 10801024-808-27001-801000-111 w PBG SA Oddział w Białymstoku. Redakcja nie odpowiada za treść reklam i ogłoszeń. Materiałów nie zamówionych redakcja nie zwraca, w nadesłanych zastrzega sobie prawo dokonywania skrótów i zmiany tytułów. **Redaktor wydania – Janusz Dubrawski**

Mistrzostwa świata w narciarstwie klasycznym – Trondheim '97

Wyśpiewali złoty medal

Trzecią konkurencję biegową mężczyzn 29. narciarskich mistrzostw świata w Trondheim – bieg łączony, wygrał Norweg Bjoern Daehlie wyprzedzając Fina Mikę Myllylae oraz Rosjanina Aleksieja Prokurorowa.

Przed biegiem niewielu dziennikarzy w biurze prasowym wyobrażało sobie, aby ktokolwiek inny, niż ta trójka, stanął na podium. Daehlie uchodził za zdecydowanego faworyta. A jego przewaga nad Prokurorowem wynosząca 28 sekund, i 33 sekundy nad Finem, dawała mu komfort bezpieczeństwa.

Norweg niesiony dopingiem publiczności, rozpoczął bieg w szaleńczym tempie. Na pierwszym punkcie kontrolnym, znajdującym się po 1,3 km, jego przewaga nad biegnącym na drugiej pozycji Rosjaninem wynosiła już 36,2 sek. Sześć dziesiątych do Prokurorowa tracił Myllylae. Na 5 kilometrze, niezagrożony Daehlie powiększył przewagę do 53 sekund, a na drugie miejsce przesunął się Myllylae, wyprzedzając Rosjanina o 0,6 sek. Po dalszych 1300 metrach Myllylae zamienił się miejscem z Prokurorowem. Biegnąc coraz szybciej Daehlie na 8 km miał już 1.01,8 przewagi nad Myllylae oraz 1.02,4 nad Prokurorowem. Punkt oznaczający 10. kilometr trasy Daehlie minął mając 1.02,3 przewagi nad Finem, który biegł sekundę przed Rosjaninem.

Tak więc Norweg pewnie sięgnął po złoty medal. Natomiast Fin i Rosjanin stoczyli dramatyczną walkę o drugie miejsce. Więcej sił na ostatnich metrach trasy zachował Myllylae i to u



niego na szyi zawisł srebrny „krążek".

Po biegu Bjoern Daehlie powiedział: „Wczoraj telefonował do mnie mój syn Sivert mający 32 miesiące i był strasznie zdziwiony, że codziennie chodzę na narty. Dzisiaj powiem mu, że zdobyłem ponownie medal. Nie powiem mu o trudach biegu, bo mógłby mi zakazać dalszego uczestnictwa w zawodach. Skoncentrowałem się na utrzymaniu pierwszej lokaty. W poniedziałek wieczorem, podczas ceremonii dekoracji, kibice wyśpiewywali kolejny złoty medal. Nie mogłem zawieść ich oczekiwań. Również rano, kiedy byłem na trasie, wszyscy życzyli mi sukcesu. Zdenerwowałem się przez chwilę, kiedy jeden z kibiców natarczywie prosił, abym zdążał do mety z flagą, którą chciał mi wręczyć. Pomyślałem sobie – to jeszcze za wcześnie na radość. Później złość minęła i kiedy przebiegałem koło niego zabrałem flagę. Chciałem w ten sposób podziękować wszystkim za doping."

Lepiej niż w poniedziałek (10 km stylem klasycznym) pobiegł wczoraj w Trondheim supraślanin **Marcin Roszkowski**. Dystans 15 km stylem dowolnym pokonał w czasie 40.45,6 co dało mu awans z 80. na 64. pozycję w biegu łączonym.

Wyniki:

Bieg łączony mężczyzn (10 km stylem klasycznym i 15 km stylem dowolnym): 1. Bjoern Daehlie (Norwegia) – 1:00.11,1 godz., 2. Mika Myllylae (Finlandia) – 1:01.01,2, 3. Aleksiej Prokurorow (Rosja) – 1:01.01,8, 4. Thomas Alsgaard (Norwegia) – 1:01.22,0, 5. Fulvio Valbusa (Włochy) – 1:01.24,4, 6. Jari Isometsae (Finlandia) – 1:01.30,0... **31. Janusz Krężelok (Polska) – 1:04.55,9, 49. Krzysztof Wańczyk (Polska) – 1:06.24,3, 64. Marcin Roszkowski (Polska) – 1:07.54,6, 67. Ryszard Łabaj (Polska) – 1:08.35,7.**

(opr. paw)



Maskotka mistrzostw

VM på ski'97®
TRONDHEIM

100 tys. USD za rekord

Zawodnicy, którzy podczas lekkoatletycznych mistrzostw świata w Atenach (1–10.08) ustanowią rekord globu, dostaną w nagrodę 100 tys. USD – poinformowali we wtorek przedstawiciele Międzynarodowej Federacji Lekkiej Atletyki (IAAF).

O połowę mniejszą sumę otrzymają rekordziści z halowych mistrzostw świata rozpoczynających się w przyszły piątek Paryżu. **(PAP)**

Dzisiaj w nocy mecz Brazylia – Polska

Marek Citko nie trenował

● **Mariusz Piekarski dołączył do reprezentacji!**

Dzisiaj w nocy piłkarska reprezentacja Polski rozegra w Goianii towarzyski mecz z czterokrotnymi mistrzami świata, drużyną Brazylii. Trener Antoni Piechniczek do kadry powołał dwóch wychowanków Jagiellonii Białystok Marka Citko i Mariusza Piekarskiego. O nominacji tego drugiego gracza występującego na co dzień w brazylijskim Atletico Paranaense dowiedzieliśmy się dopiero wczoraj.

Piekarski był zdziwiony, iż w Polsce nikt nie wie o jego powołaniu. Twierdzi, że znajduje się obecnie w dobrej formie, co potwierdzają wysokie noty zbierane za występy w lidze brazylijskiej.

Natomiast Marek Citko odczuwa bóle kości strzałkowej, dlatego też w poniedziałek nie trenował. „Przyzwyczailiśmy się już do wysokiej temperatury i zapomnieliśmy o męczącej podróży. Nie będę prorokował wyniku meczu, ale myślę, iż może być bardzo dobrze albo fatalnie" – powiedział wczoraj Citko.

We wtorek do reprezentacji dołączył **Wojciech Kowalczyk**, napastnik Betisu Sevilla. Z powołanych na mecz stranieri, do Brazylii nie dotarł tylko **Henryk Bałuszyński**, który ze względu na kontuzję pozostał w Bochum.

Polscy piłkarze przeprowadzili wczoraj – po raz pierwszy – krótki rozruch na murawie stadionu w Goianii. Stadion jest olbrzymi, ma trybuny dla 70 tys. widzów. Organizatorzy do tej pory sprzedali 60 tys. biletów, a resztę zachowali jako rezerwę na dzień meczu. Pogoda jest dla naszych reprezentantów męcząca – temperatura „tylko" 28 st. C, ale utrzymuje się bardzo wysoka wilgotność powietrza.

Najstarszym i najbardziej doświadczonym piłkarzem w ekipie trenera **Mario Zagalo** jest **Aldair**. Mistrz świata z 1994 r. pełni w reprezentacji szczególną rolę. Jest nie tylko dyrygentem poczynań drużyny na boisku. Jemu to Zagalo powierzył także rolę wprowadzania do zespołu piłkarzy młodych. 32-letni dziś Aldair występuje obecnie w AS Roma.

Debiutantami (o ile wystąpią dzisiaj) będą natomiast 21-letni **Emerson** i **Bordon** oraz bramkarz... 29-letni **Clemer**. Nie oni – z wyjątkiem Aldaira – zapewne odgrywać będą wiodącą rolę w meczu w Goianii. Dominować będą prawdopodobnie ci, którzy mają za sobą staż w europejskich klubach. Brazylijscy kibice zadają sobie pytanie, jak na boisku będzie się układać współpraca **Romario** z **Ronaldo**. Między nimi jest różnica... piłkarskiego pokolenia. 21-letni Ronaldo – najlepszy obecnie piłkarz świata (według FIFA) – próbuje dziś futbolowego szczęścia w FC Barcelona. W tym katalońskim klubie przejął on niejako pałeczkę sztafetową po 31-letnim dziś Romario. Obaj są mistrzami świata z USA."Ro-Ro" – atak marzeń. Czy podczas meczu z Polską obie gwiazdy światowego futbolu znajdą się w jednej „konstelacji" – zechcą z sobą współpracować, schowają głęboko w kieszeń osobiste ambicje?

Na brazylijskich boiskach znaczną popularnością cieszy się 23-letni **Ze Roberto**. To obecnie wielka nadzieja brazylijskiego futbolu, piłkarz, który swym kunsztem technicznym zadziwia – nawet miejscowych – fachowców. Obecnie występuje w klubie Portuguesa, ale o pozyskanie go ubiegają się czołowe europejskie kluby, z madryckim Realem włącznie. A w Realu gra inny czołowy piłkarz brazylijski – **Roberto Carlos**. Ten niewysoki zawodnik (168 cm wzrostu) też będzie chciał mieć dzisiaj wiele do powiedzenia. Na hiszpańskich boiskach występuje również **Mauro da Silva** – w Deportivo La Coruna i **Giovanni** – w FC Barcelona, w Anglii **Juninho** – w Middlesbrough. Natomiast 28-letni **Leonardo** na co dzień przywdziewa barwy Paris St. Germain, a do Paryża trafił z... Japonii, gdzie występował przez sezon w J-league.

Relację ze spotkania Brazylia – Polska będzie można obejrzeć w nocy ze środy na czwartek w programie II TVP. Początek godz. 1.15.

(paw)

Chańko wraca do Stomilu

● **Z. Szugzda w Hetmanie, a Kudrycki w Górniku Łęczna?**

Jacek Chańko – pomocnik Stomilu Olsztyn – najprawdopodobniej nie będzie zawodnikiem Widzewa Łódź. Łodzianie zaproponowali za olsztyńskiego piłkarza tylko 250 tys. zł, Stomil zaś żądał kwoty ponad trzykrotnie wyższej.

Do pierwszego spotkania między działaczami Widzewa i Stomilu doszło w miniony piątek w Warszawie. Wówczas to wiceprezesi Widzewa: **Jacek Dzieniakowski** i **Andrzej Wojciechowski** sugerowali, że Chańko będzie w Widzewie tylko zawodnikiem rezerwowym. Deprecjonowali w ten sposób wartość olsztyńskiego piłkarza. Podczas spotkania nie zapadły jednak żadne istotne decyzje. Dopiero w poniedziałek Widzew przesłał swoją ofertę. Zaproponował w zamian za transfer definitywny 250 tys., na co olsztyński klub nie zamierza się godzić. „Oferta Widzewa jest zdecydowanie zbyt niska – powiedział PAP **Bogdan Rudnicki**, członek zarządu klubu i jednocześnie szef biura prasowego Stomilu Olsztyn S.A. – Widzew najwyraźniej traktuje nas jak głęboką piłkarską prowincję. Nasze miejsce w tabeli wskazuje jednak na coś zupełnie innego (Stomil jest po rundzie jesiennej na 4. pozycji). Sądzę więc, że Chańko – przynajmniej na razie – będzie grał w składzie naszej drużyny" – dodał Rudnicki.

W poniedziałek (24.02.) negatywną odpowiedź przekazał Widzewowi **Jerzy Sosnowski**, dyrektor Stomilu.

●

Jak się nieoficjalnie dowiedzieliśmy, 27-letni piłkarz Jagiellonii Białystok **Zbigniew Szugzda** być może już niebawem przywdzieje barwy lokalnego rywala Hetmana Białystok. Nie mogliśmy jednak tego potwierdzić, gdyż w klubie przy ul. Jurowieckiej nikt nie odbierał telefonu.

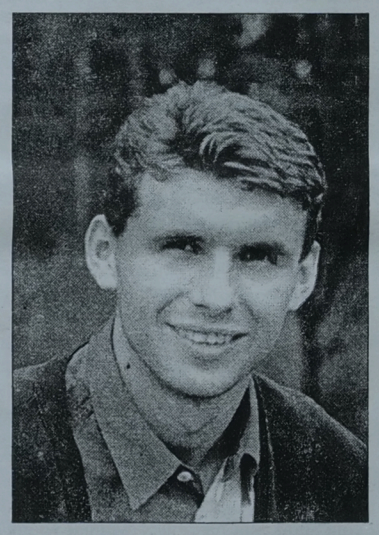

Gdzie wiosną zagra Jacek Chańko? Na to pytanie nie potrafi chyba odpowiedzieć...

Z Jagiellonią próbuje się od pewnego czasu rozstać bramkarz **Maciej Kudrycki**. Aktualnie przebywa on w Łęcznej, gdzie trenuje z drugoligowymi piłkarzami tamtejszego Górnika. Przypomnijmy, że wcześniej do tego górniczego klubu został wypożyczony **Zbigniew Kowalski.**

(paw)

Fot. Zygmunt Bąbczyński

Czerwona puszka dla sędziego

Czerwoną... puszkę pokazał sędziemu kibic Sewilli niezadowolony z jego pracy podczas ligowego meczu piłkarskiego z Logrones.

Wcześniej z boiska zostali usunięci dwaj gracze Sewilli. Zdenerwowany kibic zgniótł czerwoną puszkę po napoju i po wtargnięciu na murawę demonstracyjnie uniósł ją przed obliczem sędziego.

Na niewiele się to zdało, gdyż Sewilla przegrała 1:4. Po meczu inni fani miejscowej drużyny bardziej stanowczo manifestowali swoje niezadowolenie. Musiała interweniować policja.

(PAP)

MULTI LOTEK

13, 15, 16, 17, 24,
25, 32, 36, 40, 42,
47, 58, 62, 63, 65,
66, 68, 73, 75, 78

HALLO TAXI 96-27
20% ZNIŻKI PRZY ZAMÓWIENIACH TELEFONICZNYCH

Zachmurzenie zmienne. Przelotne opady deszczu, w nocy deszczu ze śniegiem. Temperatura maksymalna 6-8 stopni, minimalna w nocy około 0 stopni. Wiatr umiarkowany i dość silny, w porywach silny, południowo-zachodni i zachodni.
Imieniny: Mirosława, Aleksandra

