GAZETA
współczesna

Nr indeksu 350133

DZIENNIK REGIONALNY • Białystok, Giżycko, Łomża, Suwałki • Nr 46 (13700) • Czwartek, 6.03.97 r.

ISSN - 0137-9488 Nakład 25000 egz. Cena 60 gr

Dyżur w Gazecie

Ulgi w podatku

Wszyscy Czytelnicy, którzy nie rozliczyli się jeszcze z podatku za rok ubiegły będą mogli wyjaśnić swoje wątpliwości w przyszłym tygodniu w piątek (14 marca). W „Gazecie" dyżur pełnić będą przedstawiciele I Urzędu Skarbowego w Białymstoku, którzy odpowiedzą na Państwa pytania. W godz. 10.30-13 będą czynne telefony: 427-710 i 425-366.

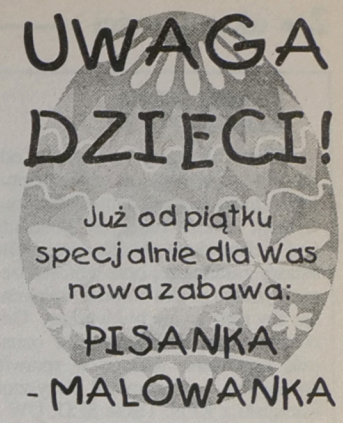

Rada Ministrów zadecydowała o dopłatach m.in. do prezerwatyw

Zasiłek antykoncepcyjny

Osoby używające prezerwatyw i uprawnione do korzystania z pomocy społecznej mogą od początku marca ubiegać się o pomoc finansową na ich zakup. Taką możliwość daje ogłoszone w lutym rozporządzenie Rady Ministrów.

Rozporządzenie w sprawie rządowego programu systemowej pomocy finansowej na zakup leków, środków antykoncepcyjnych i artykułów sanitarnych oraz szczególnych zasad, warunków i trybu przyznawania tej pomocy weszło w życie 28 lutego.

Zgodnie z dokumentem podpisanym przez premiera Włodzimierza Cimoszewicza, pomoc finansowa jest udzielana ze środków budżetu państwa, w ramach zadań administracji rządowej, zleconych gminom na podstawie przepisów ustawy o pomocy społecznej z dnia 29 listopada 1990 r.

Dofinansowanie przysługuje, jeżeli miesięczne wydatki na zakup leków, środków antykoncepcyjnych i artykułów sanitarnych przekraczają kwotę równą wysokości 2 procent dochodu osoby samotnie gospodarującej lub rodziny, a dochód wymienionych nie przekracza 120 procent dochodu określonego w ustawie o pomocy społecznej.

Wskaźniki określające próg „biedy" uległy ostatnio zmianie. Przykładowo: dochód osoby samotnej, chcącej korzystać z pomocy miasta, nie może przekroczyć 295 złotych, a rodzina złożona z dwóch osób dorosłych i dwójki dzieci w wieku poniżej 15 lat nie może posiadać więcej niż 723 złote miesięcznie.

Pomoc finansowa na zakup artykułów określonych w rozporządzeniu przyznawana jest na pisemny wniosek osoby zainteresowanej lub jej przedstawiciela. Do wniosku składanego w Miejskim Ośrodku Pomocy Społecznej należy dołączyć rachunek wystawiony przez aptekę, w której dokonano zakupów.

Mimo że rozporządzenie weszło już w życie, samorządy nie dostały ani złotówki z budżetu państwa na realizację zadania zleconego przez administrację rządową. Fakt ten potwierdzają służby wojewody, na którym spoczywa obowiązek przekazania finansów gminom.

– Jeszcze nie mamy na ten cel odrębnych środków. Samorządy dostały fundusze na wypłatę zasiłków i z tego źródła muszą na razie finansować program – powiedział Edward Jarota, dyrektor Wojewódzkiego Zespołu Pomocy Społecznej w Łomży.

Samorządy, dzięki hojności Rady Ministrów, będą więc dopłacały nie tylko do zakupów środków opatrunkowych, medykamentów, ale też kondomów.

Ciąg dalszy na str. 2.

Jutro w Magazynie

Batalistyczny kompromis konstytucyjny – kompromis wokół konstytucji uciera się w ogniu wzajemnych waśni i oskarżeń. Jednak mimo tak skrajnych stanowisk nikt rozmów nie przerywa.

W drodze do dobrobytu – w rejonie Gołdapi jest największe bezrobocie w kraju. Gołdapianie jednak uważają, że ich sytuacja nie jest jednak beznadziejna.

Winni niewinni – naciąganie banków na grube miliardy jest w zasadzie karane, chociaż, jak pokazuje praktyka, niezbyt surowo.

Lektury nastolatków – gdyby rodzice wiedzieli, co czytają ich dorastające dzieci, zapewne złapaliby się za głowę.

Mrówka i słoń – w Szepietowie samorządowa inicjatywa telefonizacyjna zaowocowała złamaniem monopolu Telekomunikacji Polskiej SA. Nie wszyscy jednak chcą się z tym pogodzić.



Wczoraj bioenergoterapeuta dr Piotr Paweł Gutowski naenergetyzował dzisiejsze wydanie „Gazety Współczesnej". „Ta Gazeta może ci pomóc" – czytaj str. 9. **Fot. A. Zgiet**

Siedem białostockich zakładów opieki zdrowotnej niebawem stanie się jednostkami samodzielnymi

Droga za kratki?

W Białostockiem w najbliższym czasie siedem zakładów opieki zdrowotnej, a pozostałych dziesięć nieco później, będzie przekształconych w jednostki samodzielne. Jeszcze do niedawna mówiło się tylko o dwóch. Skąd więc ten pośpiech? Niektórzy sugerują, że w ten sposób zaowocowało „lutowe szkolenie" dyrektorów wydziału zdrowia UW w ministerstwie zdrowia.

Jeszcze na początku tego roku władze wydziału zdrowia UW mówiły, że w województwie białostockim na razie zostaną przekształcone w jednostki samodzielne dwa zakłady: Prewentorium Przeciwgruźlicze w Bacikach oraz ZOZ w Dąbrowie Białostockiej. Tymczasem nagle na początku lutego, ale po wizycie szefów wydziału zdrowia UW w ministerstwie zdrowia, do usamodzielnienia wytypowano siedem. Poza wymienionymi jeszcze: Regionalny Ośrodek Onkologiczny, Specjalistyczny Dermatologiczny ZOZ, Specjalistyczny P/Gruźliczy ZOZ oraz ZOZ-y w Łapach i Siemiatyczach. Wszystko w dużym pośpiechu. Do tego stopnia, że dyrektorzy musieli złożyć wnioski oraz niezbędną dokumentację niemal w ciągu tygodnia i jeszcze w sobotę i niedzielę pozostawać do dyspozycji zwierzchników, którzy, „uzbrojeni" w tak dobre nowiny, pojechali 27 lutego na kolejną naradę do MZiOS.

Nie bardzo wiadomo, jak tam się zaprezentowali (zastępca dyrektora wydziału zdrowia UW Ireneusz Kossakowski nie chciał o tym mówić), ale po powrocie wystąpili do pozostałych dziesięciu jednostek z propozycją usamodzielnienia.

Zdaniem dyrektora Kossakowskiego nie ma żadnego pośpiechu. Restrukturyzację jednostek służby zdrowia zapowiedziała już ustawa o zakładach opieki zdrowotnej z 1991 r., a jej koniec wyznacza rok 1999, wtedy to wejdą w życie ubezpieczenia społeczne.

– Zakłady opieki zdrowotnej skorzystają na przejściu na samodzielność – mówi dyrektor Kossakowski. – **Te, które zdecydują się na ten krok zostaną oddłużone, ale w tzw. transzach, bo na jednorazowe ministerstwo zdrowia nie ma funduszy. Jednak w budżecie centralnym są przeznaczone pieniądze – 222,4 mln zł – na restrukturyzację jednostek, które zgłoszą swój akces. Zresztą im szybciej dyrektorzy się na ten krok zdecydują, tym lepiej na tym wyjdą, będą np. mogli szybciej – jako ciała prawne – zawierać kontrakty oraz zarabiać na własne utrzymanie.**

Ciąg dalszy na str. 3.

Czy Ireneusz Choroszucha uporządkuje

Żeby ROP się rozwijał

Były senator I kadencji Ireneusz Choroszucha będzie kierował białostockim Ruchem Odbudowy Polski. Władze tej partii uznały bowiem, że dotychczasowy przewodniczący ROP w Białymstoku Jan Beszta-Borowski przyczynił się do bałaganu organizacyjnego w białostockich strukturach tej organizacji. Beszta-Borowski ma zostać usunięty z tej funkcji – dowiedziała się nieoficjalnie „Współczesna".

W ubiegłą środę, w trakcie posiedzenia prezydium Zarządu Głównego ROP, postanowiono, że w związku z sytuacją panującą w białostockim ROP, pracami tej organizacji będzie kierował zarządca komisaryczny. Członkowie prezydium Zarządu Głównego ROP uznali bowiem, że w białostockim ROP panuje bałagan organizacyjny, a na czele Zarządu Wojewódzkiego stoją ludzie, którzy nie gwarantują uzyskania dobrego wyniku w wyborach parlamentarnych. Winnym tej sytuacji uznano dotychczasowego przewodniczącego ROP w Białymstoku, byłego posła OKP Jana Besztę-Borowskiego. Równocześnie prezydium Zarządu Głównego ROP zadecydowało, że zarządcę komisarycznego wyznaczy przewodniczący ROP Jan Olszewski. Wiadomo już, że zostanie nim Ireneusz Choroszucha, były senator I kadencji, były członek Komitetu Obywatelskiego, PC i RdR, kierujący obecnie niedużym przedsiębiorstwem państwowym. Będzie on miał za zadanie uporządkować sytuację i doprowadzić do wyboru nowych władz wojewódzkich ROP.

Ciąg dalszy na str. 3.

W Warszawie rozpoczęły się rozmowy o podwyżkach dla nauczycieli – „W szkołach czekają", str. 3.
Ciąg dalszy sprawy rzekomych darowizn dla szpitali – „Wyciszanie afery?", str. 3.
Koszty telefonizacji wsi można odliczyć, ale nie zawsze – „Absurd w majestacie prawa", str. 4.
Spółdzielcy targują się z MPEC-em o cenę ciepłej wody – „Podwyżka, ale jaka?", str. 4.
W dziesiątce laureatów – absolwentka białostockiej PWST – „Wrocław śpiewa dalej", str. 8.

W Łomżyńskiem rodzice nie chcą nadawać swym dzieciom imion tradycyjnych

Dziś prawdziwych Kazików już nie ma

W Referacie Urodzeń Urzędu Stanu Cywilnego w Białymstoku obserwuje się powrót do imion tradycyjnych, prostych, które praktycznie nigdy nie wyszły z mody i którym patronuje jakiś święty.

Ostatnio sporo przybyło np. Mateuszów, Kazimierzów, Marcinów, Łukaszów, Piotrów, Pawłów. Renesans znowu przeżywają imiona: Małgorzata, Magdalena, Anna, Katarzyna, Agnieszka.

W porównaniu do lat poprzednich, rodzice rzadko dają dzieciom imiona udziwnione, z popularnych telewizyjnych seriali, takich jak np. Pamela. Na bardziej oryginalne imiona decydują się w zasadzie tylko rodzice wywodzący się z różnych kultur.

Ciąg dalszy na str. 3.

jk

GAZETA współczesna

TYLKO JEDNA KONSTYTUCJA

Klub PSL zgłosił wniosek o odrzucenie w pierwszym czytaniu projektu zmian w trybie uchwalania konstytucji, umożliwiających poddanie pod referendum dwóch projektów ustawy zasadniczej oraz wprowadzenie wymogu ponad 50-proc. frekwencji, aby jego wynik był wiążący. Odrzucenie tego projektu może oznaczać przerwanie dialogu w sprawie konstytucji – przestrzegał Krzysztof Kamiński z KPN. Także SLD, UW i UP nie widzą możliwości zmiany procedury uchwalania konstytucji. Głosowanie dzisiaj.

PREMIER CHCE WOLNIEJ

O wprowadzenie zmian w projekcie prawa o ruchu drogowym, który za dwa tygodnie będzie rozpatrywany przez Sejm, zwróci się do posłów Rada Bezpieczeństwa Ruchu Drogowego. Rada chce ograniczenia szybkości do 50 km/h w terenie zabudowanym, szybszego wprowadzenia nowych wzorów dowodów rejestracyjnych, praw jazdy i kart pojazdu. Zmiany w projekcie zaproponował na posiedzeniu Rady jej przewodniczący premier Włodzimierz Cimoszewicz.

„CASTORY" NA MIEJSCU

Sześć pojemników „Castor" z odpadami promieniotwórczymi dotarło wczoraj po południu ze stacji Dannenberg do miejsca przeznaczenia – składowiska w Gorleben. Konwój ciężarówek potrzebował na przebycie ok. 20 km ponad trzech godzin. Konwój zabezpieczały silne kordony policji i śmigłowce. Mimo to demonstracje tysięcy zgromadzonych na trasie przeciwników energii atomowej zmusiły go do kilkakrotnego zatrzymania się.

KARDYNAŁ KONTRA SKANDALISTA

Wniosek o wszczęcie postępowania karnego w sprawie rozpowszechniania w Krakowie plakatu reklamującego film Milosa Formana „Skandalista Larry Flynt" złożył w Prokuraturze Wojewódzkiej metropolita krakowski, Franciszek Macharski. Na plakacie ukazany jest półnagi mężczyzna w pozie ukrzyżowanego Chrystusa na tle kobiecych bioder w bikini. „Treść tego plakatu obraża uczucia religijne i godzi w wolność sumienia i wyznania, co w pełni wyczerpuje znamiona czynu przestępczego (...)" – napisał kard. Macharski we wniosku.

(PAP)

Czy wojska rządowe zaatakują rebeliantów z Sarandy?

Gotowi i zdesperowani

Według informacji napływających z Sarandy – 15–tysięcznego portowego miasta na południowym krańcu Albanii – od 300 do 400 uzbrojonych po zęby rebeliantów zajęło pozycje obronne na wzgórzach u wejścia do miasta, twierdząc, że zamierzają walczyć do samego końca, gdyby armia regularna ich zaatakowała. Jak podaje agencja Reutera, powstańcy uzbrojeni są w karabiny i granaty wystrzeliwane z ręcznych wyrzutni rakietowych, działka przeciwlotnicze i ciężkie karabiny maszynowe.

Tymczasem – jak oświadczył wczoraj były naczelnik rejonu Sarandy Dimitris Stefos – prezydent Albanii Sali Berisha „przyrzekł, że nie wprowadzi wojska do Sarandy". Berisha podjął takie zobowiązanie we wtorek wieczorem w czasie rozmowy telefonicznej z komitetem notabli tego miasta – wyjaśnił Stefos. Dodał, iż to spontanicznie utworzone ciało pozostawało również wczoraj w kontakcie telefonicznym z prezydentem.

Czterech cywilów i co najmniej dwóch żołnierzy zostało rannych w środę rano podczas starcia między rebeliantami i żołnierzami armii albańskiej we wsi Fiari, ok. 10 km od Sarandy. Po trwającej 40 minut potyczce wojsko wycofało się. Z kolei – jak głosi komunikat albańskiego MSW nawiązujący do wcześniejszych informacji telewizji greckiej o ataku helikopterów na ludność cywilną w miejscowości Delvina na południu Albanii i „dziesiątkach zabitych" – „W ciągu ostatnich dni w operacjach przeciwko uzbrojonym rebeliantom nie było żadnego przypadku starć z użyciem broni palnej między siłami zbrojnymi i uzbrojonymi rebeliantami".

Niemniej, dwaj albańscy piloci, którzy uprowadzili we wtorek samolot myśliwski i poprosili o azyl we Włoszech powiedzieli dziennikarzom, że na ich decyzji zaważył otrzymany rozkaz strzelania do ludności cywilnej, czemu z kolei albańskie Ministerstwo Obrony zdecydowanie zaprzeczyło w środę.

Organizacja Bezpieczeństwa i Współpracy w Europie (OBWE) i Unia Europejska (UE) podjęły wspólne starania zmierzające do zażegnania kryzysu albańskiego i wysyłają – jedna po drugiej – misje do Tirany. OBWE zapowiedziała we wtorek wieczorem wysłanie misji do Tirany z byłym kanclerzem Austrii Franzem Vranitzkim na czele. Jednakże odlot tej misji, liczącej ok. 12 osób, został zawieszony w oczekiwaniu na zielone światło z Tirany, z którą w środę nadal prowadzono na ten temat pertraktacje. Według źródeł dyplomatycznych w Wiedniu, władze albańskie nie kwestionują misji jako takiej, lecz powstały „problemy logistyczne", związane m.in. z ustaleniem godziny spotkania z prezydentem Berishą. Toteż misja, której część miała się udać do Tirany w środę, zapewne odleci dopiero dzisiaj – według tych samym źródeł. Misja OBWE pozostanie w Tiranie nie dłużej niż dobę, by nie nakładać się na misję UE, oczekiwaną w Tiranie w piątek. Jak oświadczył Vranitzky w wypowiedziach dla prasy austriackiej, misja OBWE będzie „szukała sposobów położenia kresu rebelii i stanowi wyjątkowemu w Albanii" oraz wsparcia rozwoju demokracji w tym kraju.

(PAP)

Zasiłek antykoncepcyjny

Cd. ze str. 1.

Według nomenklatury, środki antykoncepcyjne można podzielić bowiem na trzy grupy: hormonalne, wkładki i inne. Do tej ostatniej kategorii należą m.in. prezerwatywy.

Jak dotychczas trudno określić, ile osób skorzystało z nowych uprawnień. Miejskie Ośrodki Pomocy Społecznej nie posiadają jeszcze danych na ten temat. Większość indagowanych osób wydawała się być zaskoczona istnieniem rozporządzenia. Jednak największe pretensje do Rady Ministrów powinni zgłosić handlujący akcesoriami erotycznymi. Rozporządzenie bowiem wyraźnie preferuje apteki, a w dobie wolnego rynku środki antykoncepcyjne, takie jak prezerwatywy, dostępne są także w innych placówkach.

(rene)

Senat odrzuca poprawki opozycji

Koalicyjny Polak

Każdy Polak za granicą, posiadający polskie obywatelstwo, powinien mieć takie same prawa jak Polak mieszkający w kraju – głosi uchwała Senatu przyjęta wczoraj na zakończenie dwudniowego, uroczystego posiedzenia. Uchwałę przyjęto 63 głosami, przy jednym głosie sprzeciwu i 11 wstrzymujących się.

Senat wyraził w uchwale opinię, że władze RP powinny doprowadzić do szybkiego przywrócenia obywatelstwa polskiego naszym rodakom, zwłaszcza na Wschodzie, którzy sobie tego życzą. Zapowiedziano niezwłoczne powołanie senackiej komisji nadzwyczajnej, która przygotuje projekt inicjatywy ustawodawczej w sprawie zmiany przepisów o obywatelstwie polskim. Senat postanowił niezwłocznie podjąć inicjatywę ustawodawczą dla ustanowienia Dnia Polonii. Przy Senacie – zapowiada uchwała – zostanie utworzony bank danych zawierający informacje o ludziach nauki i specjalistach różnych dziedzin wiedzy, polskiego pochodzenia, działających w świecie oraz o ich organizacjach.

Odrzucono w głosowaniu niemal wszystkie propozycje poprawek zgłoszone w dyskusji, w tym wspólne wnioski Zofii Kuratowskiej (Klub Demokratyczny) i Alicji Grześkowiak ("S"), które chciały zagwarantować każdej osobie polskiego pochodzenia prawo do osiedlenia się w kraju i do pomocy w urządzeniu się, a także zapewnić naszym rodakom dostęp do oświaty i edukacji w języku polskim, zarówno w krajach osiedlenia, jak w Polsce. Przyjęto tylko jedną poprawkę – Tadeusza Rewaja (SLD), która dotyczyła odmiennego niż zaproponowały komisje senackie sformułowania roli Kościoła. W rezultacie z uchwały wypadły akapity mówiące o znaczeniu pontyfikatu Jana Pawła II oraz o roli polskiej hierarchii kościelnej.

(PAP)

Pieniądze dla pracowników szkół podstawowych

Fikołek jedności

Wszystkie kluby poparły wczoraj w Sejmie projekt ustawy o przekazaniu gminom 66,6 mln zł, przeznaczonych na wyrównanie wynagrodzeń pracowników szkół podstawowych za II półrocze 1996 r. Głosowanie dzisiaj.

Sposób podziału kwoty określi MEN w trybie nowelizacji stosownego rozporządzenia, wydanego w porozumieniu ze stroną samorządową Komisji Wspólnej Rządu i Samorządu Terytorialnego. Według wiceministra EN Kazimierza Dery, zapisy ustawy o finansowaniu gmin dają możliwość przekazania gminom subwencji tylko w 13 równych ratach. Dlatego niezbędna jest nowa ustawa, która – jak powiedział – „uwiarygodni nas w tym trudnym okresie u samorządowców". Posłowie zgodnie uznali, że jest to „ustawa epizodyczna", ale niezwykle potrzebna, gdyż zrówna płacowo nauczycieli opłacanych przez samorząd i przez kuratoria. „Dokonujemy niezwykłego fikołka, który ma pomóc w zachowaniu jedności środowiska nauczycielskiego" – powiedział Stanisław Kracik (UW).

(PAP)

Jawnie o prowokacjach

Premier Cimoszewicz – prawdopodobnie dzisiaj – poinformuje Sejm o prowokacyjnych działaniach obcych służb specjalnych w związku z planowanym wejściem Polski do NATO. Po wtorkowym spotkaniu Konwentu Seniorów z udziałem szefa rządu, marszałek Sejmu Józef Zych poinformował, że posiedzenie Izby w tej części będzie jawne.

(PAP)

Wilecki dementuje pogłoski o swojej dymisji

Generalski deser

Szef Sztabu Generalnego WP gen. broni Tadeusz Wilecki nie zamierza na razie podać się do dymisji. „Polskim kundlizmem" nazwał pogłoski o swoim odejściu oraz wszelkie insynuacje w prasie dotyczące jego osoby. Generał zapowiedział 5 bm., że w najbliższym czasie przekaże dziennikarzom informacje „jak wyglądał obiad drawski".

Gen. Wilecki zdaje sobie sprawę, że „na pewno kiedyś odejdzie". Na poniedziałkowej konferencji prasowej stwierdził, że nic nie jest wieczne i nie jest pieszczochem obecnego układu polityczno-towarzyskiego. „Jestem najwyższym żołnierzem WP, który z mocy prawa został powołany do pełnienie określonych funkcji. Myślę, że demokracja to przede wszystkim państwo prawa" – powiedział szef SG WP. Wilecki opowiedział się za kadencyjnością określonych stanowisk wojskowych. „Należy ją wprowadzić. Ja wtedy będę wiedział, kiedy odchodzę. Tego wymaga szacunek dla generała i tego wymaga polska racja stanu, w momencie, gdy zbliżamy się do NATO" – dodał.

(PAP)

EKSPRESEM

● We wtorek, o godz. 23.25, powstał pożar w budynku mieszkalnym na kolonii Stock (gmina Dąbrowa Białostocka). Dom spłonął całkowicie. Przyczyną pożaru było podpalenie. Udało się uratować jedynie pobliski budynek gospodarczy. Straty oszacowano wstępnie na 15 tys. zł.

● Również we wtorek, ok. godz. 23.45, powstał pożar w sklepie spożywczo-przemysłowym we wsi Janowo (gmina Kolno). Sklep i znajdujące się wewnątrz towary uległy całkowitemu spaleniu. Właściciel sklepu – Gminna Spółdzielnia w Kolnie – ocenił straty na 50 tys. zł.

● Wczoraj w Suwałkach, o godz. 7.25, u zbiegu ulic Bakałarzewskiej i 23 Października, mieszkaniec wsi Cimochy kierujący ciężarowym jelczem wymusił pierwszeństwo przejazdu na fiacie 126p. Kierowca fiata wjechał na chodnik i potrącił 53-letnią kobietę. Doznała ona poważnych obrażeń ciała i w stanie ciężkim została przewieziona do szpitala.

● Wczoraj, o godz. 10.30, w pobliżu zespołu garaży przy ul. Pogodnej w Białymstoku, dwaj chłopcy wyrwali przechodzącej kobiecie torebkę, w której znajdowały się dokumenty i 1,6 tys. zł.

● Wczoraj, o godz. 11.15, w pobliżu targowiska „Madro" w Białymstoku przy ul. Kolejowej, skradziono samochód plymounth voyager van, nr rej. J 21 – 396. Wartość pojazdu – 40 tys. zł. **(h)**

Wyrazy szczerego i głębokiego współczucia

Hannie Tanajewskiej

Dyrektor Oddziału Okręgowego SKwP w Suwałkach

z powodu śmierci

MATKI

składają Zarząd i Współpracownicy

Ireneusz Sekuła pozwany do sądu przez byłego asystenta

Zamiast pieniędzy dostał w twarz

Były asystent posła SLD Ireneusza Sekuły, Jacek Marciniak złożył wczoraj w Prokuraturze Wojewódzkiej w Warszawie wniosek o wszczęcie postępowania karnego wobec Sekuły za uderzenie w twarz, znieważanie słowne oraz groźby. Sekuła twierdzi, że zarzuty to kłamstwo i zapowiada pozwanie Marciniaka do sądu za naruszenie dóbr osobistych i o zwrot pieniędzy za – jak twierdzi – nie zapłacone przez byłego asystenta rachunki telefoniczne.

21-letni Jacek Marciniak twierdzi, że do znieważenia go doszło 23 stycznia br., gdy spotkał Sekułę przypadkowo w Domu Poselskim i domagał się od niego zapłaty za 4-miesięczną asystenturę. Twierdzi, że ma świadków tego zdarzenia. W piśmie do Prokuratury napisał m.in., że poseł SLD groził mu „że w najbliższym czasie może ponieść poważny uszczerbek na zdrowiu". Sekuła powiedział, że zarzuty to „kłamstwo i absurd" i że „nigdy w życiu" nie rozmawiał ze swoim b. asystentem sam na sam, a jedynie w obecności świadków.

Sejm uchylił Sekule w listopadzie ub.r. immunitet poselski, wyrażając zgodę na pociągnięcie go do odpowiedzialności karnej. Prokuratura zarzuca mu umyślną niegospodarność, w szczególności, że – jako prezes GUC – przy zawieraniu umowy dotyczącej nabycia budynku na siedzibę Urzędu nie dopełnił obowiązków i przekroczył swe uprawnienia. „Życie" ujawniło w połowie lutego, że Kancelaria Sejmu, na prośbę Sekuły złożoną w listopadzie ub.r. wynajmuje mu pokój w hotelu, co kosztuje 130 złotych dziennie, mimo że poseł ma dom w Warszawie. Poseł zaprzecza, jakoby mieszkał w hotelu na koszt podatników.

W grudniu ub.r. nie doszło do przesłuchania Sekuły w Prokuraturze Wojewódzkiej we Wrocławiu. Posła wzywano na przesłuchanie, ale nie było pewności, czy je otrzymał, bo nie uzyskano zwrotnego poświadczenia odbioru. Sam Sekuła twierdził, że przesłuchanie zostało przesunięte przez wrocławskiego prokuratora wojewódzkiego.

(PAP)

W Łomżyńskiem rodzice nie chcą nadawać swym dzieciom imion tradycyjnych

Dziś prawdziwych Kazików już nie ma

Cd. ze str. 1.

Nie wszyscy rodzice, przychodząc do USC są zdecydowani na konkretne imię. Dlatego wielu przegląda spis imion opracowany przez Instytut Językoznawstwa PAN. Czasem rodzice sami wymyślają imię. Na przykład pewien szczęśliwy ojciec chciał nazwać pierworodnego Janeczek. Jednak zgodnie z obowiązującymi przepisami, imię nie może mieć formy zdrobniałej. Musi także m.in. określać płeć dziecka (ostatnio wątpliwości dotyczyły np. imienia Nicole) ani nie może być ośmieszające.

Przy wyborze imienia rodzice kierują się różnymi względami, w tym często wyznaniowymi i tradycjami rodzinnymi. Wielu rodziców czerpie również natchnienie z ostatnio przeczytanych książek i obejrzanych programów telewizyjnych. Na przykład cztery lata temu w telewizji emitowane były dobranocki o dobrym duszku Kacprze. Wtedy wielu rodziców nazwało swoich synów właśnie tym starym, bardzo popularnym kiedyś w Polsce imieniem. Około 15 lat temu dla niektórych rodziców natchnieniem była dobranocka o rusałce Amelce. Dzięki temu piękne imię Amelia znowu wróciło do łask, choć, niestety, na krótko. Wkrótce najmodniejszymi imionami były Paulina i Patrycja.

NIE MA MODY

W Łomżyńskiem nie ma zdecydowanej mody na imiona. – **Minęły czasy, kiedy inspiracją dla rodziców były seriale telewizyjne** – usłyszeliśmy od pracownicy jednego z USC. „Serialowe" rodowody, jej zdaniem, mają takie imiona, jak Maja, Ariel, Malwina i Andżelika.

Choć panuje duża różnorodność, rodzice przychodzących na świat dzieci mają jednak swoje preferencje. Np. w USC w Łomży, gdzie w marcu zarejestrowano 11 dzieci, po dwa razy powtórzyły się imiona Milena, Patrycja, Piotr i Tomasz. Częściej niż innym wydaje się też metryki Nataliom, Martom, Karolinom, Andżelikom i Adamom. W Grajewie imiona tego tygodnia to Robert, Dominik, Łukasz, Weronika, Natalia, Dominika, Karolina i Patrycja. W Kolnie Robert, Aleksandra i Klaudia.

Pracownice USC wśród najpopularniejszych imion ostatnich lat wymieniają też Martynę, Annę i Emilię oraz Mateusza, Jakuba i Macieja. Coraz więcej rodziców nadaje swoim pociechom imiona Dominik i Dominika.

Jeśli można mówić w tej dziedzinie o modzie, to bardzo wyraźnie utrzymuje się moda na staranne wystrzeganie się pewnej grupy imion. Pracownice USC nie przypominają sobie, by w ostatnich kilkunastu latach ktoś nadał swojemu dziecku imię Franciszek, Józef, Stanisław, Kazimierz lub Jan. Tylko sporadycznie pojawiają się Marie, Zofie i Heleny. Niewielka zaledwie część rodziców kontynuuje domowe tradycje nadawania pierworodnym synom imion „po dziadku", lecz jeśli są to imiona z grupy „zakazanych", nadawane są jako drugie. Jeśli ta tendencja utrzyma się, to już w następnej generacji zubożona zostanie polska obyczajowość, gdyż zabraknie okazji do świętowania tak popularnych jeszcze dziś imienin, jak Marii, Zofii, Stanisława, Kazimierza, Józefa czy Jana.

(MN, MK)

Droga za kratki?

Cd. ze str. 1.

Tego optymizmu nie podzielają sami zainteresowani. Co prawda pełniąca obowiązki dyrektor Dermatologicznego ZOZ-u dr Iwona Hryniewicka (większość dyrektorów wspomnianych siedmiu ZOZ-ów jest przed ponownym konkursem na to stanowisko) uważa, że jest w komfortowej sytuacji, ponieważ jej jednostka nie ma żadnego zadłużenia, jedynie pewne potrzeby sprzętowe. Nie sądzi też, aby po przejściu na samodzielność musiała zwolnić część personelu, choć przyznaje, że przez pewien okres czasu podwyżek raczej nie będzie.

Dyrektorzy innych szpitali są odmiennego zdania. Przede wszystkim niepokoi ich fakt, że już 30 czerwca mają podpisać umowy i przejść na swój garnuszek. Mało tego. Ponieważ szpitale są zadłużone, dyrektorzy muszą podpisać weksle, które mają ich dyscyplinować przed ponownym zadłużeniem. Mówią więc, że jest to prosta droga wiodąca za kratki. Ponadto, jako samodzielne zakłady, które muszą na siebie zarabiać, nie mają odpowiedniego sprzętu. Obecny w większości jest zdekapitalizowany i nadaje się jedynie do wymiany. Poza tym, na czym i na kim mają zarabiać, skoro – póki co – ochrona zdrowia jest w naszym kraju darmowa? Jakie będą ich budżety, czy nie będzie tak, że aby przetrwać, zmuszeni będą do redukcji zatrudnienia?

Wątpliwości mają nie tylko dyrektorzy. „Solidarność" służby zdrowia już w styczniu wystąpiła do wojewody z pytaniami i propozycją podpisania porozumienia, które regulowałoby prawnie wszystkie niejasności. Do dnia dzisiejszego wojewoda nie odpowiedział.

GRAŻYNA PAWELEC

W Warszawie rozpoczęły się rozmowy o podwyżkach dla nauczycieli

W szkołach czekają

We wtorek, 4 marca, rozpoczęły się rozmowy przedstawicieli Ministerstwa Edukacji Narodowej i „Solidarności", mające doprowadzić do ustalenia tabel płac dla nauczycieli.

Przedstawiciele krajowej sekcji oświaty „S" otrzymali we wtorek wszystkie dokumenty przygotowane przez MEN, dotyczące planowanych podwyżek. Dzisiaj w Gdańsku spotka się zespół związkowców, który będzie analizował otrzymane materiały.

– **Kwota, którą zaproponował MEN, jest zgodna z ustawą budżetową** – mówi Krystyna Bojachr, członek Prezydium Sekcji Krajowej „S". – **Trzeba jednak sprawdzić, czy została prawidłowo rozpisana w tabelach. Musimy dopilnować, aby została ona wykorzystana w stu procentach.**

MEN zasugerował podwyższenie płac nauczycieli o 16,5 proc., „Solidarność" zaś oczekuje, że pensje wzrosną średnio o 19,6 proc. Związkowcy mają bowiem zastrzeżenia co do liczby etatów kalkulacyjnych, uwzględnionych w projekcie tabel płacowych, w stosunku do rzeczywistych zadań, które stoją przed oświatą. Biorąc pod uwagę wyż demograficzny w szkołach, mamy za mało zatrudnionych nauczycieli.

– **Chcielibyśmy, aby nauczyciele otrzymali to, co im się należy jak najszybciej** – mówi Krystyna Bojachr. – **Mam nadzieję, że wypłacenie podwyżek będzie możliwe już 1 kwietnia.**

Wznowienie rozmów z MEN zostało zapowiedziane na poniedziałek.

(dona)

Zatrzymano podejrzanych o zabójstwo taksówkarza

Uciekli do Suwałk

4 marca, przed południem, w Suwałkach policja zatrzymała czterech mężczyzn i kobietę podejrzanych o dokonanie zabójstwa 20-letniego taksówkarza, Tomasza D. z woj. katowickiego. Taksówkarz został uduszony w piątek, 28 lutego. Jego ciało znaleziono następnego dnia na leśnej drodze koło Rybnika (woj. katowickie).

Tomasz D. został taksówkarzem zaledwie kilkanaście dni przed śmiercią. W tragicznym dla niego dniu stał na postoju w Gliwicach. Kurs zamówił młody mężczyzna. Później widziano go wraz z kolegami i jedną kobietą w Leszczynach koło Rybnika. Próbowali sprzedać skradzione taksówkarzowi BMW.

Po odnalezieniu zwłok taksówkarza, przestępczej grupy poszukiwano w całym kraju. Na taksówkę natrafili 4 marca suwalscy policjanci. Była zaparkowana przed jednym z budynków przy ul. Reja. Dwóch mężczyzn schwytano, kiedy wsiadali do samochodu. Dwóch innych i 26-letnią kobietę zatrzymano w mieszkaniu jednego z podejrzanych, 36-latka z Suwałk. Pozostała trójka (wszyscy mają po 24 lata) i kobieta są mieszkańcami woj. katowickiego. Wszystkich osadzono w policyjnym areszcie.

Wczoraj do Suwałk przyjechało kilkunastu katowickich policjantów, którzy odwiozą podejrzanych o zabójstwo do Rybnika.

(m)

Okazuje się, że w sprawie rzekomych darowizn dla szpitali „winni" byli tylko dyrektorzy

Wyciszanie afery?

Komisja dyscyplinarna zadecydowała, że dyrektor białostockiego wydziału zdrowia UW zostanie ukarany naganą za brak właściwego nadzoru nad szpitalami podległymi wojewodzie, których dyrektorzy przyjęli „darowany" sprzęt medyczny. Decyzja ta odebrana została w środowisku medycznym jako próba „rozmydlenia" i wyciszenia sprawy z rzekomymi darowiznami oraz „wybielenia" roli wojewody w całej aferze.

Przypomnijmy, że w zaleceniach pokontrolnych NIK, który zajmował się „darowanym" sprzętem był punkt mówiący o konieczności usprawnienia nadzoru. Wojewoda na zwołanej 18 lutego konferencji prasowej (zresztą jedynej w czasie trwania całej afery!) twierdził, że należy wyciągnąć konsekwencje wobec dyrektora wydziału zdrowia dr. Krzysztofa Chętnika, ponieważ to on odpowiada za właściwy nadzór. Zastrzegł jednak, że ostateczne decyzje zapadną w komisji dyscyplinarnej UW.

Wczoraj przewodnicząca tejże komisji Ewa Maciak powiedziała nam, że komisja postanowiła ukarać lekarza wojewódzkiego naganą. Nie chciała ujawnić, jakie argumenty przemówiły za takim rozwiązaniem sprawy zasłaniając się nieprawomocnym wyrokiem.

Tymczasem w środowisku medycznym – łagodne ich zdaniem – potraktowanie dyrektora wydziału zdrowia ma świadczyć o chęci wyciszenia i rozmydlenia sprawy „darowizn". Owszem, dyrektor Chętnik na pewno nie wiedział o wszystkich machlojkach związanych z aferą, ale skoro tak zdecydowanie wojewoda potraktował dyrektorów szpitali, to skąd ta łagodność w stosunku dyrektora wydziału zdrowia? Chyba że w ten sposób próbuje się złagodzić ciężar gatunkowy rzekomych darowizn i wybielić rolę wojewody.

(GP)

Żeby ROP się rozwijał

Cd. ze str. 1.

– **ROP jest organizacją, która w dalszym ciągu się tworzy. Chcemy, żeby ona się rozwijała. Z przykrością muszę jednak stwierdzić, że w woj. białostockim ten proces tworzenia przebiegał i przebiega z oporami. Uważamy zaś, że akurat w tym województwie nasze struktury powinny być jak najlepsze, bo możemy uzyskać tutaj dobry wynik wyborczy** – powiedział „Współczesnej" sekretarz Zarządu Głównego ROP Wojciech Włodarczyk, który nie chciał jednak ani potwierdzić, ani zaprzeczyć informacji o zmianach wewnątrz ROP. Włodarczyk utrzymuje, że o decyzjach personalnych dotyczących białostockiego ROP będzie można mówić dopiero po dzisiejszym posiedzeniu Zarządu Głównego ROP.

– **W dalszym ciągu kieruję białostockim ROP-em. Dziwię się, że zarządcą komisarycznym ma zostać pan Choroszucha, bowiem nie jest on członkiem naszej organizacji** – skomentował informację o odsunięciu „od władzy" Beszta-Borowski.

Przypomnijmy, że w maju ub.r. odbył się zjazd białostockiego ROP, na którym szefem tej organizacji został Jerzy Rybnik. W tajnym głosowaniu pokonał on właśnie Besztę-Borowskiego. Beszta-Borowski i jego zwolennicy nie chcieli się jednak pogodzić z takim wynikiem wyborów. Pod pretekstem uchybień formalnych udało się im doprowadzić do unieważnienia wyników głosowania. W „wyreżyserowanych", zdaniem zwolenników Rybnika, sierpniowych wyborach wygrał już Beszta-Borowski, który następnie wyrzucił z ROP wszystkich swoich przeciwników politycznych. Odwołali się oni od tych decyzji do władz w Warszawie. W ostatnim czasie Sąd Koleżeński ROP przyznał, że ich usunięcie było bezprawne.

(RR)

Sprawcy śmiertelnego pobicia 47-letniego mężczyzny w Waliłach zostali zatrzymani

O jedno pytanie za dużo

W miniony wtorek policja zatrzymała 4 mężczyzn podejrzanych o udział w pobiciu, w nocy z piątku na sobotę, dwóch mieszkańców Walił. Jeden z pokrzywdzonych zmarł wskutek odniesionych wówczas obrażeń. Wczoraj prokurator przedstawił zatrzymanym zarzuty udziału w pobiciu jednego pokrzywdzonego i pobicia ze skutkiem śmiertelnym drugiego. Prokurator skierował do Sądu Rejonowego w Białymstoku wnioski o tymczasowe aresztowanie podejrzanych.

W sobotę rano w miejscowości Waliły Stacja (gm. Gródek), zostały znalezione zwłoki mężczyzny. Miał on wyraźne i rozległe obrażenia głowy i podbrzusza. Nieopodal leżała zakrwawiona sztacheta z gwoździem. Z wyjaśnień podejrzanych wynika, że w piątek późnym wieczorem sprawcy pili alkohol na zapleczu sklepu. Ubrani byli w skórzane kurtki i podkute buty. Przed sklepem stali zaś obaj mieszkańcy Walił. Ten, który przeżył późniejsze pobicie, podszedł w pewnym momencie do grupki na zapleczu i poprosił o poczęstowanie go alkoholem. Ponieważ pijący odmówili, postanowił z kolegą udać się do domu.

Jego prośba bardzo „zdenerwowała" jednego z podejrzanych. Wspólnie z kolegami postanowili „wlać" obu mężczyznom. Przy czym wina tego drugiego polegała jedynie na tym, że szedł razem z tym, który prosił o alkohol. W efekcie trójka 18-letnich osiłków zaczęła bić obu mężczyzn pięściami w głowę, a gdy się przewrócili – kopać po całym ciele. Potem dali leżącym ofiarom „odpocząć", aby następnie wyrwać sztachetę z gwoździem i dalej znęcać się nad nimi. Odeszli dopiero, gdy ofiary się nie ruszały.

Starszy mężczyzna (47 lat) zmarł w wyniku odniesionych obrażeń w sobotę pomiędzy godziną 3 a 4 rano. Bezpośrednią przyczyną śmierci był – w tym przypadku – wstrząs pourazowy. Pobity miał połamane żebra, stłuczony mózg, krew w przełyku i żołądku oraz obrażenia całego ciała, w tym narządów płciowych. Młodszy z pobitych – ten który prosił o alkohol – jakimś cudem dowlókł się do domu.

Jeden z podejrzanych w trakcie przesłuchania zeznał do protokołu, że rozszarpali ubranie ofiar i ściągnęli je z nich dlatego, aby ci nie mogli pójść na policję. Drugi stwierdził wprost, że zrobili to *„ponieważ mężczyźni chcieli iść spać, a oni im pomogli się rozebrać"*.

Sprawcy pobicia ze skutkiem śmiertelnym mają po 18 lat, nie pracują, dwóch się uczy w szkole zawodowej. Jeden trenuje karate i wyjaśnił, że to było jego ostatnie pijaństwo, bo chciał skupić się na sporcie. Nie przyznał się do udziału w pobiciu. Pozostali przyznali się i złożyli szczegółowe wyjaśnienia.

(RAF)

Dziś pod nr. tel. 42-11-18 dyżuruje red. Aniela Łabanow

GAZETA współczesna

POWOŁAJĄ FORUM

Porozumienie Organizacji Pozarządowych Suwalszczyzny organizuje w dniu 7 marca br. w Oleckim Centrum Kultury spotkanie organizacji. Celem ma być powołanie Suwalskiego Forum Inicjatyw Społecznych na wzór już istniejących w innych regionach kraju, takich jak Wielkopolski Sejmik Organizacji Pozarządowych, czy Małopolski Sejmik Organizacji Pozarządowych.

Suwalskie Forum Inicjatyw Społecznych (SFIS) ma stać się nie tylko centrum informacyjnym w naszym regionie, ale i szkoleniowym dla organizacji pozarządowych. **(AA)**

„KAZIUKI" W EŁKU

W najbliższy piątek, sobotę i niedzielę odbędzie się w Ełku Jarmark Kaziuka. Specjalnie na tę imprezę przyjedzie zespół ludowy z Podbrodzia „Żejmiana".

W piątek Towarzystwo Przyjaciół Grodna i Wilna w Ełku oraz młodzież z Koła Miłośników Kresów Wschodnich Rzeczypospolitej przy I LO im. Stefana Żeromskiego zapraszają na piątą sesję popularnonaukową, pt. „Wilno w dziejach państwa i narodu polskiego". Odbędzie się ona w sali Teatru Żołnierza przy ul. Armii Krajowej. Sobota i niedziela to dni występu zespołu „Żejmiana". Grupę z Podbrodzia usłyszeć będzie można o godzinie 18 w sali Teatru Żołnierza. **(ko)**

DYŻURY I SPOTKANIA

W dniu 8 marca 1997 (sobota), godz. 12, w Gminnym Ośrodku Kultury w Gródku przy ul. Chodkiewiczów 4 poseł Adam Dobroński spotka się z mieszkańcami Gródka, w niedzielę, 9 marca 1997 r., o godz. 12 w Urzędzie Miasta z mieszkańcami Knyszyna i okolic.

W poniedziałek natomiast o godz. 8.30 w Szkole Podstawowej im. Bohaterów Monte Cassino odbędzie się spotkanie posła z nauczycielami i młodzieżą szkolną, a następnie w sali konferencyjnej Urzędu Gminy przyjmować będzie interesantów Jasionówki i okolic.

Od godz. 12 do 14 dyżurować będzie w Biurze Poselskim przy ul. Sienkiewicza 22 w Białymstoku. (-)

Kastetem w głowę

4 marca, ok. godz. 14, przy przejściu granicznym w Ogrodnikach usiłowano zrabować audi 100, należące do obywatela Litwy. 28-letniego kierowcę zatrzymało dwóch mężczyzn mówiących po rosyjsku. Zaproponowali kupno samochodu. Oferta została przyjęta.

W trakcie jazdy próbnej, po przejechaniu prawie dwóch kilometrów, właściciela audi uderzono w tył głowy pięścią uzbrojoną w kastet. Drugi z pasażerów chciał odebrać kluczyki i dokumenty. Szarpaninę w środku auta zauważył przejeżdżający taksówkarz i zawiadomił policyjny patrol. W pościgu zatrzymano sprawców rozboju. Są nimi 21- i 22-letni Białorusini. Umieszczono ich w policyjnym areszcie w Sejnach. **(m)**

Koszty telefonizacji wsi można odliczyć ale nie zawsze

W majestacie prawa

Mieszkańcy gminy Knyszyn, którzy ponieśli wydatki na budowę sieci telekomunikacyjnej na wsi, z powodu urzędniczej interpretacji prawa, nie mogą otrzymać zwrotu nadpłaconego podatku. Ustawa o podatku dochodowym mówi, iż takie wydatki można odliczyć od podstawy opodatkowania w wysokości nie przekraczającej 15 proc. dochodu. Jednak, zdaniem szefa skarbówki w Knyszynie, został popełniony błąd przy nadawaniu nazwy Społecznemu Komitetowi Telefonizacji i teraz jego przedstawiciele nie mogą skorzystać z odliczenia.

Kiedy powoływano Społeczny Komitet Telefonizacji Gminy Knyszyn, nikt nie zastanawiał się jak obrana nazwa może wpłynąć na ostateczne koszty i rozliczenie inwestycji.

Przewodniczącym komitetu został wiceburmistrz gminy Knyszyn, który zapewne przeoczył drobny acz istotny szczegół wynikający z ustawy.

Około 60 osób z gminy Knyszyn, żądnych upragnionego telefonu też nie brało do głowy nazwy komitetu. Dopiero pierwsi klienci Urzędu Skarbowego w Mońkach, pochodzący z Knyszyna i chcący odpisać od wymiaru podatku koszty telefonizacji, zostali sprowadzeni na ziemię.

Okazało się otóż, że ustawa wyraźnie precyzuje, komu taki odpis przysługuje. Wystarczyło tylko w nazwie komitetu umieścić słowo „wieś" i ulga byłaby przyznana. Tak więc, gdyby np. nazwa brzmiała Społeczny Komitet Telefonizacji Wsi Gminy Knyszyn – co zresztą jest zgodne z prawdą – to udziałowcy otrzymaliby wcale pokaźny zwrot z Urzędu Skarbowego.

Jedyna nazwa upoważniająca do odliczeń od podatku według ustawodawcy musi zawierać sformułowanie „telefonizacja wsi". Sprawa mogłaby się wydawać nieco humorystyczna, gdyby nie rozżalenie zainteresowanych i niemoc Urzędu Skarbowego. Urzędnicy z Urzędu Skarbowego w Mońkach w tej sprawie rozkładają bezradnie ręce. **(zmo)**

Spółdzielcy targują się z MPEC-em o cenę ciepłej wody

Podwyżka ale jaka?

We wtorek po raz kolejny prezesi spółdzielni spotkali się z przedstawicielami Miejskiego Przedsiębiorstwa Energetyki Cieplnej w Białymstoku. Obie strony negocjują wysokość podwyżek za ciepłą wodę. Kolejne spotkanie odbędzie się dziś.

Negocjacje trwają od chwili, gdy MPEC podniósł cenę swoich usług o 10 procent (od 1 marca). Tymczasem spółdzielcy, jako jedyni, nie zgodzili się na tak wysokie podwyżki. Pod adresem MPEC-u posypały się oskarżenia o działania monopolistyczne. Co kilka dni obie strony spotykają się, by wypośrodkować wysokość podwyżki.

– **Wtorkowe spotkanie nie przyniosło znaczących rozwiązań** – powiedział „Gazecie" Włodzimierz Abramowicz, wiceprezes SM „Słoneczny Stok". **– Mieliśmy nadzieję, że to będzie nasze ostatnie spotkanie, ale jak na razie, czekają nas dalsze negocjacje.**

Spółdzielcy nie widzą możliwości rezygnacji z usług MPEC-u. Są w stanie przejąć nadzór jedynie nad węzłami cieplnymi, ale ktoś musi jeszcze konserwować rury, którymi doprowadzana jest do nich ciepła woda.

– W mojej spółdzielni przejmujemy węzły, ale gdybym chciał się uniezależnić od MPEC-u, wtedy muszę coś zrobić z 12 kilometrami rur, które biegną do nas z elektrociepłowni. Spółdzielni nie stać na ich konserwację, remonty itp. – stwierdził wiceprezes.

Spółdzielcy zdają sobie sprawę, że na razie muszą korzystać z pośrednictwa MPEC-u, jednak chcą mieć wpływ na wysokość opłat za świadczone usługi.

– Dziwi mnie, że zakłady przemysłowe oraz inne instytucje tak gładko przyjęły podwyżkę. Być może oni otrzymują pieniądze z budżetu i stać ich na to. Ja muszę walczyć o pieniądze moich spółdzielców – dodał Abramowicz. **JBB**

Reforma strukturalna systemu oświatowego

Przedszkolaki z tornistrem

Rada do spraw Reformy Edukacji Narodowej zaproponowała obniżenie wieku dzieci objętych obowiązkiem szkolnym do 6 lat. Kształcenie miałoby się odbywać w trybie trzystopniowym.

W minionym tygodniu Rada do spraw Reformy Edukacji Narodowej dyskutowała o reformie strukturalnej systemu oświatowego oraz reformie szkolnictwa zawodowego i ustawicznego. Zaproponowała ona obniżenie wieku dzieci objętych obowiązkiem szkolnym o jeden rok, czyli do 6 lat, argumentując, że podobne rozwiązania stosują kraje zachodnie. Tego typu zmian nie uda się prawdopodobnie wprowadzić w bieżącej kadencji parlamentu, ostatecznie zadecyduje jednak o tym Sejm.

Resort Edukacji przedstawił też Radzie trzy warianty „ustroju szkolnego". Wszystkie zakładają trzystopniowy tryb kształcenia. Nauka w szkole podstawowej trwałaby 6 lub 7 lat. Składałoby się na nią: 3-letnie nauczanie początkowe i 3-letnie nauczanie zintegrowane, oraz – według jednego z wariantów – rozpoczynająca edukację w szkole klasa „zerowa".

Nauka na drugim etapie kształcenia – w 3-letnim gimnazjum – objęta byłaby, tak jak szkoła podstawowa, obowiązkiem szkolnym. Później uczniowie mogliby kontynuować edukację w 3- lub 4-letnim „liceum profilowanym".

Ponadto, na każdym etapie po szkole podstawowej, chętni mogliby podjąć 3-letnie kształcenie zawodowe.

Takie zmiany polityki oświatowej i trybu kształcenia spowodują konieczność wygospodarowania lokali dla nowych szkół. Trzeba też będzie skoncentrować się na kształceniu nauczycieli, którzy mieliby pracować w nowego typu placówkach, jakimi będą gimnazja. **(dona)**



W hali białostockiego „Włókniarza", w ramach koncertu promocyjnego „Przeboje złotej płyty", wystąpiła Majka Jeżowska. Dziecięca publiczność przyjęła piosenkarkę bardzo serdecznie.

(h), Fot. Andrzej Zgiet

Znów płoną trawy i zarośla

Wiosenna plaga

Straż pożarna w Łomżyńskiem w ostatnich dniach jest wzywana często do gaszenia pożarów suchych traw na łąkach, pastwiskach, nieużytkach, w pasach drogowych oraz w strefach trzcin i oczeretów. Odnotowano już 17 takich pożarów, w wyniku których spłonęły trawy i zarośla na powierzchni 137 ha. Tylko w gminie Piątnica miało miejsce 6 pożarów. Są one wzniecane dla zabawy lub w przekonaniu, że w ten sposób użyźnia się łąki i pastwiska.

Komendant wojewódzki Państwowej Straży Pożarnej, Aleksander Krachało, jak co roku na wiosnę, apeluje o zaniechanie tych praktyk. Wypalanie ma niekorzystny wpływ na glebę, gdyż w płomieniach giną decydujące o jej żyzności mikroorganizmy. Proceder jest zabójczy dla środowiska naturalnego, zwłaszcza gdy ogień strawi duże obszary, niszcząc owady, drobne ssaki oraz gniazdujące ptaki. Stwarza zagrożenie dla lasów i zabudowań. Konieczność gaszenia tych pożarów to dodatkowe koszty i wysiłek strażaków. **(MK)**

REKLAMA REKLAMA REKLAMA REKLAMA REKLAMA REKLAMA REKLAMA REKLAMA REKLAMA REKLAMA REKLAMA REKLAMA REKLAMA REKLAMA REKLAMA REKLAMA

Leasing z prawdziwego zdarzenia

NAJKRÓTSZA PROCEDURA - PODWÓJNY ZYSK

Leasing pojazdów, sprzętu komputerowego, maszyn i urządzeń oraz innych środków trwałych.

Podstawowe dokumenty Firmy. Zaświadczenie z Urzędu Skarbowego o niezaleganiu z podatkami.

Białystok, ul. Szosa Północna Obwodowa 38, tel./fax (085) 75-30-22 wew. 485, tel. 75-30-22 wew. 585

BEZPŁATNA INFOLINIA 0-800-67-666

TOWARZYSTWO FINANSOWO-LEASINGOWE • TOWARZYSTWO FINANSOWO-LEASINGOWE • TFL

1000089

WĘGIEL

PW BAZAROL s.c.

KOKS, MIAŁ, CEMENT

CEGŁA ELEWACYJNA, oraz inne materiały budowlane

NISKIE CENY

Zapewniamy transport odbiorcom hurtowym

upusty

Księżyno, ul. Alberta 6 tel. 632-289

1000134

Zmieniono godzinę rozpoczynania lekcji, ale nie można zmienić rozkładu jazdy

Dzieci lepsze i gorsze

Od kilku miesięcy zajęcia w Szkole Podstawowej nr 2 w Wysokiem Mazowieckiem rozpoczynają się nie o godzinie 8 rano, ale o 7.30. Dzieci ze wsi Brzóski Stare, które dojeżdżają autobusem o 7.34, spóźniają się na pierwszą lekcję.

Szkoła jest przepełniona i plan zajęć zmieniono po to, by druga zmiana wcześniej wracała do domu. Na drugą zmianę chodzą dzieci z miasta, a na pierwszą z okolicznych wsi. Zasady tej przestrzegało się przez długie lata. Od dwóch lat także pierwsza zmiana ma raz w tygodniu, w czwartek, zajęcia po południu. Wtedy dzieci ze wsi muszą czekać na rozpoczęcie lekcji prawie trzy godziny, bo jedyny autobus dowozi je już około godz. 10. Taki układ komunikacyjny.

– Darowalibyśmy te czwartki, gdyby rano lekcje rozpoczynały się o ósmej – mówi matka ucznia ze wsi Brzóski Stare. **– Dzieci, dojeżdżając autobusem szkolnym o 7.34, spóźniają się na całą pierwszą lekcję.**

Ze wsi do Wysokiego mają ok. 5 km. W wyniku interwencji rodziców odbył się zmasowany atak na dyrektora PKS z Zambrowa w sprawie dostosowania rozkładu jazdy autobusu do nowego planu lekcji. Nie przyniósł jednak rezultatu.

– To jest poranny szczyt, autobus ma swoją trasę, na którą sprzedajemy komplet biletów. Tych, którym nie pasuje godzina odjazdu, jest zaledwie garstka. Nie ma mowy o zmianie – stwierdził dyrektor PKS.

Sąsiedzi ze wsi Brzóski Tatary, choć mają o kilometr dalej do szkoły, nie narzekają zbytnio z powodu zmiany godziny rozpoczęcia zajęć. **– Nasze dzieci załapują się na autobus o 7.15** – powiedziała jedna z matek. **– Spóźniają się na pierwszą lekcję góra parę minut.**

Autobus o 7.15 zjawia się zwykle przepełniony. W Brzóskach Tatarach zabiera jeszcze dzieci, a w Brzóskach Starych w ogóle się nie zatrzymuje. Rodzice ze wsi Brzóski Stare są rozżaleni na sąsiadów za „podejście" do sprawy. **– Ich dzieci też się spóźniają, podobnie jak nasze, autobus o 7.15 bardzo często ich zostawia** – twierdzą. **– Wtedy pozostaje im, podobnie jak naszym, tylko autobus o 7.34.**

W SP nr 2 w Wysokiem Mazowieckiem uczy się kilkaset dzieci. Nowy plan zajęć został przez zdecydowaną większość rodziców przyjęty bez zastrzeżeń. W Brzóskach Tatarach mieszka zaledwie 20 dzieci. **– To co mamy w tej sytuacji robić?** – pytają ich rodzice. **(MK)**

Hajnówka

Komu te wybory?

W niedzielę odbyły się wybory uzupełniające do Rady Miejskiej w Hajnówce w Okręgu Wyborczym Nr 3. Na ogólną liczbę 589 uprawnionych w głosowaniu wzięło udział jedynie 58 wyborców, oddając 57 głosów ważnych.

Wybory wygrał Bazyl Gryc, uzyskując 37 głosów, zaś jego rywalka do pełnienia funkcji radnego Anna Walentyna Rynkowska uzyskała 19 głosów.

Tak niska frekwencja wyborcza nie najlepiej służy budowie lokalnej demokracji. Niskiej frekwencji należy dopatrywać się w fakcie, iż były to jedynie wybory uzupełniające, które w żaden sposób nie mogły wpłynąć na układ sił w Radzie Miejskiej. Wyborcom zaś zabrakło wiary, iż mogą cokolwiek w radzie zmienić. Zatem w Hajnówce bez zmian. **(CKM)**

III Sesja Szkoły Pogranicza w Supraślu

Do zobaczenia w Sarajewie

Seminaria i wykłady o kulturze pogranicza, spektakle teatralne i spotkania z ludźmi kultury złożyły się na program III Sesji Szkoły Pogranicza, zakończonej wczoraj w Supraślu.

Jedna z następnych sesji może odbyć się w Sarajewie, skąd przyszło zaproszenie do organizatorów z Fundacji „Pogranicze" i Ośrodka Pogranicze Sztuk-Kultur-Narodów w Sejnach – poinformował szef tych instytucji Krzysztof Czyżewski.

W trwających 11 dni zajęciach wzięło udział kilkadziesiąt osób z Polski i sąsiednich krajów. Ważnym punktem programu były końcowe prace nad przygotowanymi przez uczestników programami inicjatyw kulturalnych na różnych terenach pogranicza kultur i narodów. **(PAP)**

Przywilej z „kogutem"

W całej Polsce około 1100 kierowców korzysta z przywilejów, które mają pojazdy z umieszczonymi na dachach lampami błyskowymi. Zgodnie z ustawą o ruchu drogowym, taki „kogut" umożliwia przejazd przez skrzyżowanie na czerwonym świetle, zwalnia od obowiązku stosowania się do znaków drogowych oraz pozwala na przekraczanie dozwolonej prędkości. Zdaniem policji, w Białostockiem przywilej ten nie jest nadużywany.

Przywileje te przysługują osobom wykonującym czynności związane z ratowaniem życia, zdrowia lub mienia wielkiej wartości. Według Tadeusza Moszyńskiego, wiceprzewodniczącego Sejmowej Komisji Transportu, Łączności, Handlu i Usług, uprawnienia pojazdów uprzywilejowanych są nadużywane. Dotyczy to głównie urzędników różnego szczebla.

Ponad 25 proc. wszystkich zezwoleń na uprzywilejowanie pojazdów wydano w stolicy. Postarali się o nie niektórzy posłowie, dostojnicy z MEN i b.MPW, prezydenci miast, ich zastępcy, a nawet naczelnicy wydziałów. Warszawa jest duża, urzędnicy zaś najwyraźniej nie lubią tkwić w ulicznych korkach.

Zdaniem policjantów z białostockiej „drogówki", na naszych drogach „koguty" nie szaleją. Przejeżdżające przez nasz teren pojazdy uprzywilejowane starają się nie dezorganizować ruchu. Inna sprawa, że nasi kierowcy czują do nich większy respekt niż warszawiacy.

Pozwolenie na „koguta" wydają urzędy wojewódzkie. Ze względu na „kogutowe" nadużycia, w projekcie nowelizacji ustawy o ruchu drogowym zapisano, że takie przywileje będzie mógł nadawać jedynie minister transportu.

Od 1994 r. w woj. białostockim wydano 27 takich zezwoleń. Większość z nich trafiła do Zakładów – Energetycznego i Gazowniczego. 3 upoważnienia na umieszczenie na dachach pojazdów lamp błyskowych otrzymała też delegatura Urzędu Ochrony Państwa, 2 białostocki oddział Banku Gospodarki Żywnościowej, a po jednym oddział Powszechnego Banku Gospodarczego i PKP Lokomotywownia Białystok. „Koguta" może też ustawić na dachu samochodu kierowca służbowej lancii wojewody białostockiego. W ubiegłym roku wydano 13 zezwoleń – 8 trafiło do Zakładu Gazowniczego, 4 do Zakładu Energetycznego i jedno do nadleśnictwa Waliły.

(jg, RR)

Sejmik w Wilkasach

Prawie o wszystkim

Dziś, o godz. 12, w Przedsiębiorstwie Obsługi Ruchu Turystycznego Silnowa w Wilkasach koło Giżycka rozpoczynają się dwudniowe obrady Sejmiku Samorządowego województwa suwalskiego. Program wyjazdowej sesji jest bardzo bogaty. Między innymi, delegaci wysłuchają informacji wojewody, Cezarego Cieślukowskiego o działalności administracji rządowej w województwie w ub.r. i jego najważniejszych problemach. Podjęte zostaną uchwały, oceniające pracę administracji rządowej i gmin.

Delegaci zaopiniują projekt budżetu wojewody suwalskiego na 1997 rok. Natomiast dyrektor Wydziału Finansowego UW przedstawi sprawozdanie z wykonania ubiegłorocznego budżetu. Mówić się także będzie o współpracy samorządów gminnych z Kuratorium Oświaty po przejęciu szkół podstawowych. Z kolei szefowie policji, prokuratury i sądu zapoznają ze stanem bezpieczeństwa publicznego. Inne tematy, to restrukturyzacja lecznictwa stacjonarnego, poczynania Stowarzyszenia Społeczno-Kulturalnego Sołtysów i udzielenie absolutorium dla Prezydium Sejmiku za 1996 r. Ponadto Biuro Suwalskiej Izby Rolniczej zgłosi propozycję przystąpienia gmin do tworzącej się Giełdy Mazurskiej w Ełku. Delegaci podejmą decyzję o zmianie granic sołectwa Strzelniki i miasta Orzysz.

(m)

Pomóżmy cierpiącym dzieciom

Stowarzyszenie Pomocy Dzieciom Chorym na Schorzenia Dróg Żółciowych i Wątroby „Liver" w Krakowie prowadzi zbiórkę pieniędzy w celu ratowania życia 20-miesięcznej Annie Świdrak, dla której jedynym ratunkiem jest przeszczep wątroby za granicą.

Ania jest jednym z 256 dzieci bardzo cierpiących na schorzenia dróg żółciowych i wątroby. Najstarsze ma 18 lat, najmłodsze – 3 miesiące. Dzięki dotychczasowej działalności Stowarzyszenia uratowano życie 21 dzieciom, z czego u 19 dokonano szczęśliwych przeszczepów wątroby, a 44 hospitalizowano zachowawczo, z perspektywą na przeszczep wątroby w okresie późniejszym. Stowarzyszenie ma nawiązany bezpośredni kontakt z renomowanymi klinikami, członkami Eurotransplantu, w Austrii, Francji, Hiszpanii i Wielkiej Brytanii. Koszt operacji wynosi 60–100 tys. dolarów USA, a czasem więcej.

Wpłat w złotówkach i dewizach można dokonywać na konto PKO SA – Grupa PKO SA O/Kraków nr 12401431 7007439 2700 401112 001 – „Liver" (Ania Świdrak). Darowizny na rzecz Stowarzyszenia pomniejszają podstawę opodatkowania.

(a)

Półtoraroczna ofiara pobicia przez matkę przebywa w domu dziecka w Białymstoku

Przesadziła z karaniem?

Prokuratura Rejonowa w Bielsku Podlaskim oskarżyła 22-letnią matkę trojga dzieci o fizyczne i moralne znęcanie się nad półtorarocznym synem. Pod koniec listopada ubiegłego roku dziecko trafiło najpierw na pogotowie ratunkowe w Siemiatyczach, a stamtąd prosto do szpitala w Białymstoku. Miało między innymi dwukrotnie złamaną kość przedramienia, złamaną kość ciemieniową głowy i szereg siniaków na klatce piersiowej i twarzy. Matka nie przyznaje się do pobicia dziecka.

Rodzice przeprowadzili się do jednej z podsiemiatyckich miejscowości w 1996 roku, ze Śląska. Wcześniej ojciec pracował w kopalni, ale po likwidacji zakładu pracy postanowił wrócić do rodzinnych stron i poszukać pracy. Nie znalazł jej jednak i utrzymywał żonę i dzieci z zasiłku. Najstarszy syn miał 3 lata, drugi – Mateusz 1,5 roku, a córka 6 miesięcy w chwili zdarzenia.

Z zeznań przesłuchiwanych przez prokuraturę świadków wynika, że najczęściej dziećmi zajmował się właśnie mężczyzna, natomiast matka częściej je karciła. Jeden z zeznających powiedział, że widział, jak w przeddzień przyjazdu pogotowia ratunkowego dziecko nie chciało brać dawanych mu przez ojca do rączki zabawek, inna zeznająca osoba mówiła o tym, że widziała, jak oskarżona kilkakrotnie biła dziecko, choć – zdaniem świadka – nie było do tego żadnego powodu. W ogóle z jej spostrzeżeń wynikało, że dzieci były bite, gdy nie chciały jeść, bądź spać.

Przesłuchiwani rodzice oświadczyli, że dziecko prawdopodobnie wypadło z łóżeczka albo złamało rączkę między szczebelkami. Zeznali też, że synka nie pobili. W późniejszych zeznaniach matka sugerowała, że być może obrażenia głowy powstały od kopnięcia przez 3-letniego braciszka, w trakcie szarpaniny o pomarańczę.

Tymczasem powołani biegli stwierdzili, że złamanie kości przedramienia półtorarocznego Mateusza nie mogło powstać w okolicznościach podawanych przez rodziców, zwłaszcza zaś wskutek przypadkowych uderzeń o szczebelki łóżeczka. Urazy były charakterystyczne dla upadku z dużej wysokości na twarde podłoże, albo od ciosów zadawanych twardym, tępym narzędziem.

Kobieta stwierdziła, że w przeddzień przyjazdu pogotowia nie zauważyła nic szczególnego w zachowaniu dziecka, zaś potem, gdy oglądała rączkę, to też nie było na niej żadnych zmian. Dopiero na drugi dzień zobaczyła obrzęk głowy i opuchniętą rękę. Po południu ojciec wezwał pogotowie, które poinformowało o stanie dziecka policję.

Obecnie malec przebywa w domu dziecka w Białymstoku. Został tam umieszczony tymczasowym zarządzeniem sądu. **(RAF)**

REKLAMA REKLAMA REKLAMA REKLAMA REKLAMA REKLAMA REKLAMA REKLAMA REKLAMA REKLAMA REKLAMA REKLAMA REKLAMA REKLAMA REKLAMA

HP LaserJet 5L

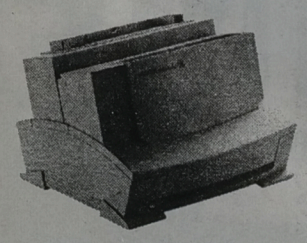

Dużo niższa cena!

1260 PLN + VAT

Ponadto pełna oferta sprzętu i materiałów HP

HEWLETT PACKARD Authorized Dealer

BAZA Białystok, ul. Bema 102 tel./fax 428892, 454659 E-mail: baza@sitech.pl

1000368

JUŻ 20 MARCA W "GAZECIE WSPÓŁCZESNEJ" INFORMATOR TARGOWY

z okazji

IX Targów Budownictwa i Wyposażenia Wnętrz

BUD - EXPO Wiosna '97

Ogłoszenia i reklamy przyjmujemy do dnia 13.03.97 r.

Białystok, tel. (085) 42 51 16
Łomża, tel. (086) 16 56 97
Suwałki, tel. (087) 66 57 26
Giżycko, tel. (0878) 52 80
Ełk, tel. (087) 10 85 05

W KAŻDY WTOREK - DODATEK BRANŻOWY "DOM I WNĘTRZE"



Szczegółowych informacji udzielają przedstawiciele handlowi, tel. (085) 44-17-47

1000365

Jeszcze w marcu spółdzielnia podetnie drzewa przy ul. Kalinowskiego

Topole niezgody

Mieszkańcom bloku przy ul. Kalinowskiego 8 w Białymstoku przeszkadzają topole, które już przerosły ich blok. Zdaniem lokatorów, drzewa zasłaniają dostęp światła słonecznego do części mieszkań. Mimo to administratorzy budynku (Zarząd Mienia Komunalnego) i właściciele terenu (Białostocka Spółdzielnia Mieszkaniowa) nie mogą – jak dotąd – dogadać się w sprawie przeprowadzenia cięć pielęgnacyjnych. Wymaga to bowiem wydania pieniędzy, których żadna ze stron nie ma za dużo.

W lutym mieszkańcy interweniowali przede wszystkim w spółdzielni. Niezadowoleni z rozmów, wystosowali nawet pismo do prezesa BSM, aby ten zajął się drzewami i spowodował przeprowadzenie wiosennych cięć pielęgnacyjnych.

Zdaniem interweniujących, drzewa zostały posadzone wbrew zasadom logiki i wcale nie zasłaniają śmietnika – a ponoć takie miało być ich zadanie – za to stanowią niebezpieczeństwo dla ludzi. Spadające gałęzie grożą zwłaszcza bawiącym się dzieciom, puch jaki topole zostawiają w okresie kwitnienia, wpada do mieszkań, w związku z czym nie można otworzyć okien. Bywa też podpalany przez młodzież, a poza tym wywołuje alergie.

Jednak mieszkańcom najbardziej nie podoba się fakt, że drzewa ograniczają dostęp światła słonecznego, powodując konieczność stosowania dodatkowego oświetlenia. A to naraża mieszkańców na niepotrzebne koszty.

Zdaniem prezesa BSM, kłopoty z cięciami pielęgnacyjnymi wynikają przede wszystkim z niemożności dogadania się BSM-u i administracji reprezentującej Zarząd Mienia Komunalnego. Sytuacja jest taka, że drzewa należą do spółdzielni, ale mieszkańcy i budynek do ZMK.

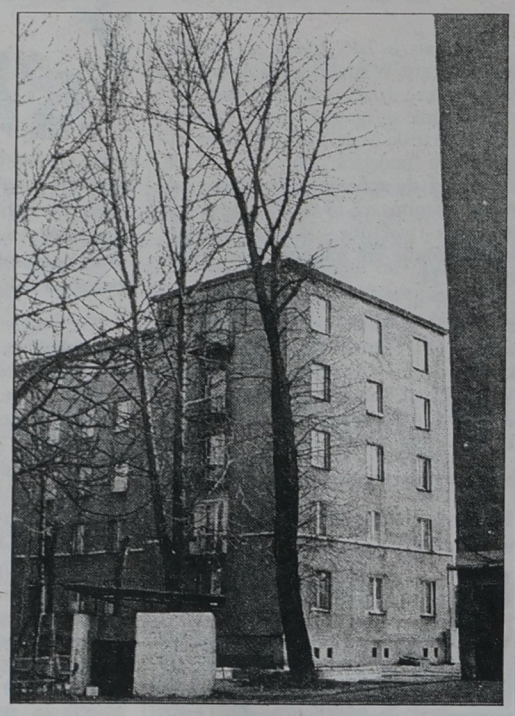

– Przy ulicy Kalinowskiego drzewa rosną dość daleko od budynku i na pewno nie przysłaniają okien tak, aby *„zabierać życie”* jak napisali mieszkańcy. Usiłowaliśmy kilkakrotnie dogadać się z komunalną administracją, ale bezskutecznie. A nam te topole nie przeszkadzają – poinformował Czesław Rogalski, prezes BSM. – **Na czwartkowym posiedzeniu Zarządu Spółdzielni zgłoszę jednak wniosek, aby drzewa przy Kalinowskiego zostały podcięte na nasz koszt. Sprawę załatwimy bez napraszania się administracji, ale jak ADM przyjdzie do nas po sąsiedzką pomoc, to nie omieszkam im tego przypomnieć.**

Zdaniem prezesa, ta denerwująca wszystkich sprawa zostanie załatwiona na pewno w marcu, a prawdopodobnie już w przyszłym tygodniu. **(RAF)**

Fot. I. Wysocki

Gmina Białystok będzie miała akcje Białostockich Fabryk Mebli

Pociągną linię

Członkowie Komisji Finansowo-Gospodarczej i Rozwoju Miasta białostockiej Rady Miejskiej zgodzili się na budowę napowietrznej linii energetycznej – od ronda przy ul. Piastowskiej do Zakładu Energetycznego.

W trakcie wtorkowego posiedzenia Komisji Finansowo-Gospodarczej i Rozwoju Miasta białostockiej Rady Miejskiej dyskutowano na temat zmian w miejscowym planie ogólnego zagospodarowania przestrzennego Białegostoku i miejscowym planie szczegółowego zagospodarowania śródmieścia. Dyskusja skoncentrowała się na budowie linii elektrycznej i stacji transformatorowej – inwestycji planowanych przez Zakład Energetyczny. Kierownictwo tej firmy chce bowiem wybudować linię napowietrzną 110 kV. Część radnych obawiała się, że pociągnięcie linii napowietrznej – od ronda przy ul. Piastowskiej do siedziby Zakładu Energetycznego – wywoła ujemne skutki w środowisku naturalnym.

Obecny na posiedzeniu komisji dyrektor Zakładu Energetycznego, Jarosław Bartel, powiedział jednak, że zaplanowana na lata 1997–98 inwestycja jest bardzo potrzebna, śródmieście Białegostoku bowiem zasilane jest w słaby sposób. Ponadto proponowane rozwiązanie byłoby inwestycją dziesięciokrotnie tańszą niż podziemny kabel. Koszt budowy linii w wersji napowietrznej wyniesie – razem ze stacją transformatorową – 8–10 mln zł. Linia napowietrzna, zdaniem dyrektora Bartla, nie spowoduje żadnych ujemnych skutków, jeśli chodzi o środowisko naturalne. Biorąc to pod uwagę, członkowie komisji zaakceptowali wariant budowy linii napowietrznej.

Białostocka Fabryka Mebli zaproponowała natomiast władzom Białegostoku zamianę długu wobec miasta, wynoszącego 124 tys. zł, na akcje. Dyrektor Michał Świąc poinformował, że jego zakład od 1991 r. znajduje się w trudnej sytuacji finansowej. W 1995 r. fabryka podpisała ugodę z bankami, co spowodowało zredukowanie zobowiązań finansowych o 70 proc. Niestety, obecnie zakładowi brakuje pieniędzy na materiały i surowce do produkcji. W fabryce pracuje około 400 osób, a tegoroczne wyniki wskazują, że zakład osiągnie zysk. Członkowie komisji, po zapoznaniu się z planami na przyszłość, poparli propozycję, by miasto zamieniło długi fabryki na akcje.

(RR)

Na rynku pieczywa trwa ostra konkurencja

Chleb nasz powszedni

Zdaniem producentów chleba, w Białymstoku jest on tani w porównaniu z innymi miastami. Dzieje się tak między innymi dzięki dużej konkurencji na rynku.

Obecnie zakłady piekarnicze, które walczą o białostocki rynek, starają się przede wszystkim zwabić klienta niższą ceną. Robią to na różne sposoby, np. obniżając gramaturę bochenka, zamiast podwyższać cenę.

Jest to najprostsza metoda. Nie bardzo da się oszczędzać na mące, której wartość stanowi 55 proc. ceny chleba i w znacznym stopniu zależy od ceny zbóż importowanych. Duże koszty piekarnie ponoszą na płace dla pracowników (chleb pieczony jest najczęściej w nocy i rano, dlatego trzeba płacić pracownikom dodatki osłonowe), starają się więc zatrudniać uczniów (o ile jest to możliwe), którym można płacić mniej.

Większość zakładów piekarniczych produkuje co najmniej kilkanaście asortymentów pieczywa, często jest to nawet 40 różnego rodzaju wyrobów – od bułek, poprzez chleby ciemne z różnymi dodatkami, po najpopularniejszy – chleb baltonowski.

– Na białostockim rynku konkurencja jest bardzo duża – powiedział „Gazecie” Edward Ołtarzewski, kierownik piekarni „Okruszek”. – **Liczy się przede wszystkim cena wyrobu, gdyż ludzi nie stać na drogie pieczywo. Dlatego też np. chleb zwykły, ważący 0,6 kg, kosztuje u nas 71 groszy, a już w Ciechanowie półkilogramowy złotówkę.**

Obecnie rzadko można spotkać bochenki, które ważą więcej niż 1 kg. Klienci przyzwyczaili się do kupowania codziennie świeżego pieczywa. Jedynie w sklepach wiejskich duże bochenki cieszą się nadal sporą popularnością. Część piekarni pragnie przyciągnąć klientów produkując pieczywo wzbogacane różnymi nasionami, już pokrojone. Jeszcze kilka lat temu furorę robiło pieczywo francuskie – teraz jest tak samo powszechne, jak np. bułki kajzerki.

W najbliższym czasie piekarze nie przewidują zmian cen pieczywa, chyba że nagle wzrośnie cena zbóż konsumpcyjnych, a co za tym idzie – i mąki.

JBB

Dyrektorzy z konkursów

Rozpoczęły się konkursy na dyrektorów placówek oświatowych podlegających gminom. Odbyły się już w Szkole Podstawowej nr 43 i Przedszkolu nr 12. Jutro odbędzie się konkurs w Szkole Podstawowej nr 23.

Konkursy w szkołach podlegających pod Kuratorium Oświaty rozpoczną się w połowie marca.

Więcej o konkursach w białostockich placówkach oświatowych napiszemy w poniedziałkowym wydaniu „Gazety Współczesnej”.

(dona)

U Sleńdzińskich – Janina Kozak-Pajkert

Dzisiaj „Czwartek u Sleńdzińskich” w białostockiej galerii poświęcony jest Janinie Kozak-Pajkert – laureatce tegorocznej nagrody literackiej im. Wiesława Kazaneckiego, przyznawanej przez prezydenta Białegostoku. Spotkanie (które rozpocznie się o godz. 17) poprowadzi krytyk literacki Waldemar Smaszcz, a z recitalem klawesynowym wystąpi Alina Radkowska, studentka warszawskiej Akademii Muzycznej im. F. Chopina w Warszawie.

(kon)

Konkurs recytatorski

W niedzielę, o godz. 10, rozpoczną się zmagania ze słowem uczestników XLII Ogólnopolskiego Konkursu Recytatorskiego dla młodzieży szkół ponadpodstawowych i dorosłych. Recytatorzy spotkają się w kawiarni „Fama” przy ul. Legionowej 5 w Białymstoku.

(jaw)

Promocja „Kartek”

Dziś, o godz. 17, w czytelni Wojewódzkiej Biblioteki Publicznej odbędzie się promocja 14. numeru Pisma Literacko-Artystycznego „Kartki”. Promocja kontynuowana będzie od godz. 19 w klubie „Metro”, gdzie wystąpią zespoły R.F. Braha, Nowaje Nieba i Buffo.

W bibliotece gościem „Kartek” będzie Kasia Kamocka, liderka i autorka tekstów piosenek grupy Nowaje Nieba (ów białoruski klimat spotkań bierze się stąd, że nowy numer „Kartek” poświęcony został w dużej części współczesnej literaturze białoruskiej).

Ponadto w 14 numerze: fragmenty zupełnie nowej prozy Andrzeja Stasiuka, a także wywiady z Olgą Tokarczuk, Lechem Janerką i Janem Leończukiem.

(tal)

Pieniądze na szkołę

Podczas najbliższej sesji Rady Miejskiej białostoccy radni zadecydują o upoważnieniu Zarządu Miasta do zawarcia umowy z Urzędem Kultury Fizycznej i Turystyki w Warszawie na dofinansowanie przez Urząd rozbudowy Szkoły Podstawowej nr 2.

Wspomniana inwestycja, która obejmuje budowę sali gimnastycznej o wymiarach 18 x 30 metrów, stołówki szkolnej z zapleczem kuchennym oraz łącznika z istniejącym budynkiem szkoły, rozpoczęta została przez Kuratorium Oświaty. Od 1996 r. prace budowlane realizowane są już przez gminę Białystok.

W tegorocznym budżecie miasta na realizację tej inwestycji zaplanowano 400 tys. zł. Reszta ma pochodzić z Kuratorium Oświaty (400 tys. zł) i Urzędu Kultury Fizycznej i Turystyki (600 tys. zł). Prace budowlane mają się zakończyć jeszcze w tym roku. Ale, żeby dostać wspomniane pieniądze, Zarząd Miasta musi otrzymać upoważnienie do zawarcia umowy z UKFiT od Rady Miejskiej. Radni zadecydują o tym na swojej sesji 10 marca.

(RR)

REKLAMA REKLAMA REKLAMA REKLAMA REKLAMA REKLAMA REKLAMA REKLAMA REKLAMA REKLAMA REKLAMA REKLAMA REKLAMA REKLAMA REKLAMA REKLAMA

KASY FISKALNE

Samsung ER-350F



- Cena 1590 PLN netto, 795 PLN po odliczeniu!
- 2 lata gwarancji
- RS 232 do komunikacji z komputerem
- I dużo więcej!

1000914

BAZA Białystok, ul. Bema 102 tel./fax 428892, 454659 E-mail: baza@sitech.pl

1000698

heximp LEASING trafiłeś w samo sedno!

BIAŁYSTOK, TEL./FAX (0-85) 53-97-02
(0-85) 75 42 24 W. 239, UL. 1000-LECIA PP 4/215

ol

Jaka jest i jaka będzie pomoc społeczna w Białymstoku?

Morze potrzeb

W 1994 r. z pomocy społecznej w Białymstoku korzystało prawie 10.500 osób i ich rodzin, w ubiegłym roku – niecałe 8.000. Nie oznacza to jednak, że jest mniej potrzebujących. Ich liczbę ograniczyła nowelizacja ustawy o pomocy społecznej (z września ub.r.), która bardzo zaostrzyła kryteria dochodowe, uprawniające do korzystania z takiej pomocy. W najbliższy poniedziałek białostoccy radni będą dyskutowali nad uchwałą „Lokalny program pomocy społecznej gminy Białystok".

W programie planuje się budowę nowych lub rozbudowę starych placówek pomocy społecznej. Na przykład w Białymstoku za mało jest domów pomocy społecznej. Obecnie funkcjonują w mieście dwa – Dom Pomocy Społecznej przy ul. Świerkowej oraz Dom Opieki Społecznej Sióstr Franciszkanek przy ul. Proletariackiej. Przebywa w nich 165 osób przewlekle chorych, starszych. Z braku miejsc potrzebujący muszą szukać miejsc w innych miejscowościach. Dlatego planowana jest rozbudowa domu przy ul. Świerkowej.

W planach jest również budowa świetlicy terapeutycznej dla 50 dzieci (być może z działką rekreacyjną) w okolicy osiedla komunalnego przy ulicach Barszczańskiej i Klepackiej. Ma także powstać filia Dziennego Domu Pomocy Społecznej przy ul. Mickiewicza. Ubodzy mieszkańcy mogliby tam otrzymywać posiłki.

W 1997 r. około 4.000 białostockich rodzin ma otrzymać zasiłki celowe na sumę 1.717.500 zł. Z tych pieniędzy ma być m.in. sfinansowane dożywianie około tysiąca dzieci, zakup opału dla stu rodzin, żywności dla 2.000 rodzin, podręczników dla tysiąca dzieci, odzieży i butów dla tysiąca rodzin, opłacenie wypoczynku letniego i zimowego dla 1.500 dzieci, dofinansowanie zakupu leków i kosztów leczenia dla 500 rodzin. Zasiłki stałe ma otrzymać około 380 osób, renty socjalne – 420 osób, okresowe – 5.000 rodzin – wszystko na sumę 6.657.200 zł. Rozmaitych rodzajów zasiłków zaplanowano więcej. Dla przykładu, tylko około 600 kobiet w ciąży i opiekujących się niemowlętami ma otrzymać 300.000 zł.

Program zakłada również wspieranie działań na rzecz inicjowania i rozwijania ruchów samopomocowych seniorów. Obecnie w Białymstoku działają 3 takie grupy – w dzielnicach Antoniuk, Piasta i Piaski. Jednak borykają się z problemami lokalowymi i finansowymi.

W planach jest utworzenie Młodzieżowego Ośrodka Wczesnej Interwencji (jego koszt szacuje się na 23.000 zł) oraz Młodzieżowego Ośrodka Terapii Krótkoterminowej (placówka o charakterze zamkniętym).

Wielkim problemem jest znalezienie schronienia dla kobiet – samotnych i z dziećmi – np. bitych przez mężów. Wkrótce ma jednak powstać dla nich dom przy parafii w Wasilkowie (pomieszczenia adaptuje Caritas Archidiecezji Białostockiej). W razie potrzeby kobiety będzie mógł tam kierować również MOPS. Schroniska dla mężczyzn (łączna liczba miejsc – 55) prowadzą Caritas Archidiecezji Białostockiej przy ul. Sienkiewicza oraz Stowarzyszenie „Patronat" przy ul. Świętojańskiej. MOPS otworzył niedawno noclegownię (docelowo 18 miejsc) przy ul. Zaściańskiej.

MN

157 wystawców

W dniach 6–9 marca br. w Warszawie odbywają się IV Targi Książki Szkolnej „Edukacja '97". Jest to druga co do wielkości i znaczenia – po Międzynarodowych Targach Książki – krajowa ekspozycja książkowa. Uroczyste otwarcie Targów odbędzie się dzisiaj o godz. 12.00 w Pałacu Kultury i Nauki.

Impreza, gromadząca 157 wystawców, skupia czołowe oficyny wydawnicze z całego kraju oraz poważnych gości zagranicznych. Szczególną atrakcją tegorocznych Targów jest ekspozycja książek edukacyjnych z Litwy.

(dona)

Dział miejski
tel. 42-11-18
42-32-40

Wiedzą wszystko o mięsie

Po raz dwudziesty siódmy, tym razem w Gdańsku, odbył się Ogólnopolski Finał Konkursu Wiedzy z zakresu technologii mięsa. Tradycyjnie w konkursie uczestniczyli uczniowie Technikum Przemysłu Spożywczego im. Zygmunta Glogera w Białymstoku. Szkoła od wielu lat zajmuje czołowe miejsca w konkursie każdego roku. Jego finaliści mają możliwość podjąć studia bez egzaminów na SGGW lub na Politechnice Gdańskiej i Łódzkiej. Tym razem nasza drużyna uplasowała się na I miejscu. Indywidualnie uczniowie zajęli II, VI i X. Wszyscy są finalistami konkursu, tym samym mają zapewnione indeksy na wymienione wyżej uczelnie.

W finale konkursu uczestniczyło 39 uczniów z 13 zespołów szkół spożywczych z całej Polski. Nasi finaliści, to uczniowie: Marcin Golonko, Artur Kundzicz i Mystkowski Mariusz.

Do konkursu przygotowywali się pod kierunkiem mgr inż. Niny Dawidziuk i pana Jarosława Dzienisa, instruktora nauki zawodu w OPPMs. Dyrektorem Zespołu Szkół Przemysłu Spożywczego im. Z. Glogera jest mgr Ewa Kużelewska. (–)

W kinie „Ton" – sześć dni z Johnnym Deppem

Filmy jednego aktora

W sobotę w kinie „Ton" rozpoczyna się przegląd filmów, w których gra Johnny Depp, porównywany przez niektórych do Jamesa Deana.

W sobotę o godz. 16.15 i 20.15 wyświetlany będzie **„Don Juan de Marco"**.

W niedzielę, w godz. 15.30 i 19.45 – **„Arizona Dream"**.

W poniedziałek (10.03) o godz. 20.15 obejrzeć będzie można film **„Co gryzie Gilberta Grape'a?"**.

We wtorek o godz. 16 i 20.15 – **„Ed Wood"**.

W środę, w godz. 16.15 i 20.15 – **„Na żywo"**.

Przegląd zamknie film **„Truposz"**, którego projekcję zaplanowano na czwartek 13.03 o godz. 16 i 20.15.

(jaw)

Dzień Kobiet w „Gaju"

Klub „Gaj" SM „Rodzina Kolejowa" przy ul. Gajowej 68 zaprasza wszystkie panie, 7 marca o godzinie 18.00, na uroczystość związaną z Dniem Kobiet. Przy kawie i herbacie wystąpią klubowe zespoły taneczne oraz zespół teatru „Ex-Libris" ze spektaklem „Obłoki miłości". Wstęp wolny. **(dona)**

Posiedzenie reumatologów

We wtorek, 11 bm. o godz. 10.15, w Klinice Reumatologii i Chorób Wewnętrznych AMB odbędzie się posiedzenie Białostockiego Oddziału Polskiego Towarzystwa Reumatologicznego. W programie: kominek radiologiczno-reumatologiczno-ortopedyczny, referat dr. Bogdana Lewandowskiego „Ocena kliniczna aktywności tocznia rumieniowatego układowego" i prezentacja leków stosowanych w osteoporozie. (a)

Dzień Amazonek zamiast Dnia Kobiet

Klub Jeździecki „Kres" zaprasza na „Dzień Amazonek". Odbędzie się on w sobotę, 8 marca. Tego dnia w siedzibie klubu w Jurowcach (końcowy przystanek linii 102) odbędą się pokazy i zawody jeździeckie. Wstęp na nie jest bezpłatny. **(RR)**

Pszczelarze wybiorą nowe władze

W najbliższą niedzielę, 9 marca br., w Ośrodku Doradztwa Rolniczego w Białymstoku przy ul. Borsuczej 2, odbędzie się zebranie sprawozdawczo-wyborcze białostockiego Rejonowego Koła Pszczelarzy. Zgromadzenie poprowadzi p. Dacewicz.

Początek spotkania o godz. 10.

(jc)

Krzyżówka z hasłem

Litery z pól: F-3, G-8, H-11, A-10, K-4, B-5, I-2, J-9, D-6 utworzą CZWARTĄ (ostatnią) część aforyzmu Zofii Nałkowskiej. Wśród czytelników, którzy nadeślą w terminie tygodniowym trafne rozwiązania, rozlosujemy dwie nagrody po 25 zł.

POZIOMO: B) styl pływacki – wiśniówka, ale nie wódka, D) egoizm, F) wyspiarskie państwo z Viktorią, H) narzekanie, biadolenie, J) mamka ludzkości – jak makiem zasiał.

PIONOWO: 2) robotnik leśny – zasłona okienna, 4) kanibalizm, 6) opas, 8) stan w USA, 10) na karku – „kajdany" małżeńskie.

HELLES

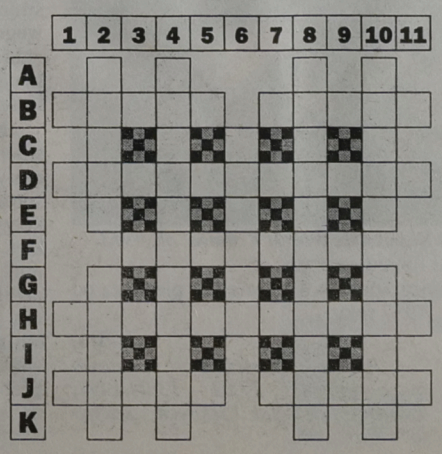

KUPON NR 9/D

KINA PROPONUJĄ

Sto jedenaście dalmatyńczyków


POKÓJ

Na premierze „Kosmicznego meczu" w kinie „Pokój" byli koszykarze, przed jutrzejszym seansem „101 Dalmatyńczyków" Disneya o godz. 18 widzowie będą mogli obejrzeć 10 wspaniałych dalmatyńczyków na żywo, a także tresurę buldoga, labradora, rottweillera, boksera i owczarka niemieckiego.

Film jest aktorską wersją słynnego przeboju rysunkowego. Rzecz dzieje się w Londynie. Roger, właściciel dalmatyńczyka Pongo, jest projektantem gier komputerowych. Anita, posiadaczka ślicznej suczki o imieniu Perdita, to projektantka mody, która pracuje dla upiornej Cruelli De Mon. Tych dwoje poznaje się przypadkowo dzięki psom, które, jeśli można tak powiedzieć, mają się ku sobie. Wkrótce i właściciele dalmatyńczyków nie pozostają obojętni na swoje wdzięki. Jest tylko jeden problem: Cruella De Mon wpada na pomysł wylansowania nowej kolekcji, uszytej z... futer dalmatyńczyków.

W roli głównej – Glenn Close („Niebezpieczne związki", „Dom dusz", „Marsjanie atakują!"). Partneruje jej Jeff Daniels („Purpurowa róża z Kairu") oraz sto jeden ślicznych piesków. Film ma polską wersję językową, można więc zabrać nawet najmłodsze pociechy.

(tal)

Uwaga! Dwie pierwsze osoby, które na godzinę przed premierą zgłoszą się do kasy kina „Pokój", otrzymają dwa bezpłatne, podwójne zaproszenia na film.

SYRENA



Menażeria Leigha

Od piątku kino „Syrena" proponuje „Sekrety i kłamstwa" Mike'a Leigha – obraz nominowany do Oscara w pięciu kategoriach.

Leigh uważany jest za jednego z najlepszych brytyjskich reżyserów współczesnych, a także gorącego zwolennika improwizacji i wspólnej pracy nad tekstem z aktorami. Jego nowy film wzbudził zgodne zachwyty krytyki w Europie i za oceanem. Aktorka Brenda Blyneth zdążyła już zgarnąć za swoją rolę Złotą Palmę w Cannes i Złoty Glob, a sam film został obdarowany trzema nagrodami Stowarzyszenia Krytyków Filmowych z Los Angeles i dwiema – Bostońskich Krytyków Filmowych. Teraz pozostaje już tylko czekać na deszcz Oscarów.

„Sekrety i kłamstwa" to prowadzone równolegle trzy historie: matki i nieślubnej córki, żony i męża, młodej Murzynki, która po śmierci przybranej matki rusza na poszukiwania prawdziwej. jak pisze w „Kinie" Tadeusz Sobolewski: *„ten film podbił festiwal w Cannes nie tylko swoją prześmiewczością, ale umiejętnością złożenia z migawek syntezy. To, co początkowo wyglądało na menażerię ludzką, staje się ludzką rodziną"*.

(tal)

Uwaga! Dwie pierwsze osoby, które na godzinę przed premierą zgłoszą się do kasy kina „Syrena" z aktualnym numerem „GW", otrzymają bezpłatne, podwójne zaproszenia na film!

Kino Konesera

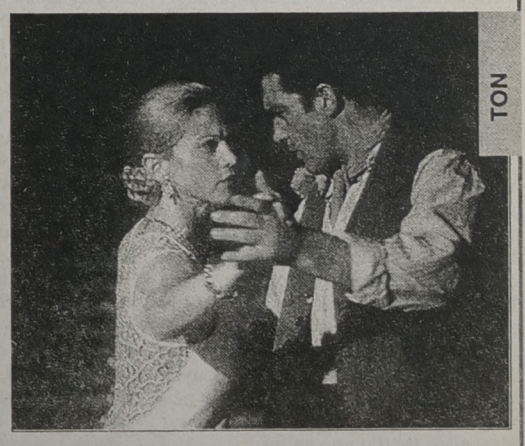
TON

W każdy poniedziałek, o godz. 18, kino „Ton" zaprasza na seanse z nowego cyklu „Kino Konesera". Już 10 marca można będzie zobaczyć „Evitę" Alana Parkera z Madonną w roli głównej.

Nowa propozycja „Tonu" obejmować ma kino ambitne, do którego dotarcie jest często utrudnione, a więc klasykę światową, ważne pozycje mało znanych kinematografii i starsze filmy polskie. Dodatkową atrakcją powinny być niewątpliwie pokazy przedpremierowe, tak jak w przypadku głośnej „Evity", którą można będzie zobaczyć już w najbliższy poniedziałek. Kolejne filmy zapowiadane w cyklu „Kino Konesera" to francuski „Microcosmos" i czeski „Kolya".

(tal)

bm

Wystawa prac E. Molskiego

Ceramika i malarstwo

7 marca (godz. 18) w suwalskiej Galerii „Chłodna 20" przy ul. Noniewicza 71 nastąpi otwarcie wystawy „Ceramika i Malarstwo" Eugeniusza Molskiego z Krakowa. Autor (rocz. 1942) urodził się w Bagienicach. Jest absolwentem Państwowej Wyższej Szkoły Sztuk Plastycznych we Wrocławiu. Od 1969 r. pracuje w Państwowym Liceum Sztuk Plastycznych w Nowym Wiśniczu. Uprawia malarstwo ścienne, sztalugowe, rzeźbę i ceramikę.

Prace E. Molskiego były eksponowane na licznych wystawach krajowych i zagranicznych, m.in. w Sztokholmie, Norymberdze, Kijowie i Bratysławie. „Z wypalanej, matowej lub pokrytej polewą gliny tworzy rzeźby o niezwykłej sile wyrazu. Jest to cykl głów zastygłych w cierpieniu, przerażeniu, smutku. Siła ekspresji spotęgowana została fakturą rzeźb i ich kolorytem. W jego pracach wszystko przemieszcza się w czasie i w przestrzeni, wszystko jest dozwolone" – oceniają m.in. krytycy. **(m)**

W dziesiątce laureatów – absolwentka białostockiej PWST

Wrocław śpiewa dalej

Na dobre rozkręcił się XVIII Przegląd Piosenki Aktorskiej we Wrocławiu, skąd mamy już wieści miłe dla naszego regionu. Spośród 32 uczestników konkursu interpretacji piosenki aktorskiej jury pod przewodnictwem Zofii Kucówny wyłoniło 10 laureatów. Jest w tym gronie Agnieszka Joanna Maliszewska – absolwentka Wydziału Lalkarskiego PWST (obecnie AT) w Białymstoku.

Dziesiątka najlepszych wystąpi w sobotę w koncercie finałowym, walcząc swoim talentem o nagrodę główną (czerwone cinquecento). Lokata w tej grupie jest nobilitująca, zważywszy na bardzo licznych uczestników eliminacji wstępnych, po których we Wrocławiu wystąpiło 32 uczestników.

Jak dowiedzieliśmy się w dziekanacie białostockiej Akademii Teatralnej, Agnieszka Maliszewska jest absolwentką Krzysztofa Raua, a uczelnię ukończyła w 1994 r. Dwa dyplomy obroniła na oceny bardzo dobre (wystąpiła w „Magii grzechu" Calderona de La Barki oraz w monodramie „Antygona"). Piosenkę aktorską u prof. Andrzeja Żarneckiego zaliczyła w sesji letniej III roku na 5,5.

Więcej o młodej aktorce powiedział jej profesor, Krzysztof Rau. Agnieszka Maliszewska robiła swój dyplom („Antygonę") dość nietypowo, bo indywidualnie i bardzo samodzielnie. Przez pewien czas była na zastępstwie w „Giannim..." w Teatrze 3/4. W stolicy robiła m.in. cykl koncertów w kawiarni Teatru Dramatycznego oraz zajęcia teatralne z dziećmi. Nie jest potwierdzona wiadomość o związaniu się utalentowanej aktorki z Teatrem na Woli.

Dzisiaj, w ramach prezentacji szkół teatralnych, wystąpi we Wrocławiu IV rok białostockiej Akademii Teatralnej. Studenci zaprezentują piosenkę aktorską roku III: będą to „Łąki zła" wg scenariusza Wojciecha Szelachowskiego i z muzyką Krzysztofa Dziermy (teksty m.in. Boudelaire'a i Leśmiana). **(kon)**



Sobota, I program TVP

Teatr 3/4 Zusno w „Swojskich klimatach"

Dobra passa Teatru 3/4 Zusno trwa. Przejawia się to nie tylko w nieustannym zapraszaniu zespołu Krzysztofa Raua do różnych zakątków kraju, ale też w obecności na łamach prasy i w TV.

W styczniu Krzysztof Rau został laureatem nagrody Paszport „Polityki", co znalazło swój wyraz w tym miesięczniku. Natomiast w najnowszym numerze „Polityki" został zamieszczony na dwóch stronach obszerny wywiad pt. „Obora próbna", w którym Krzysztof Rau mówi o historii swojego prywatnego teatru i jego osiągnięciach.

Pojutrze, w sobotę, mamy okazję do obejrzenia znanego zespołu na ekranie telewizyjnym. Aktorzy Teatru 3/4 będą gośćmi „Swojskich klimatów" i na żywo podzielą się doświadczeniami artystycznymi.

– Poza nami będzie również Jan Wilkowski oraz poznański duet (z kwartetu) „Jorgi" – mówi Krzysztof Rau. **– My będziemy mówić o roli baśni w życiu człowieka i baśni w sztuce. Będziemy pokazywać budowanie człowieka w „Gai", coś z „Gianniego..." i może coś z „Wakacji smoka Bonawentury".**

To na żywo, więc trudno przewidzieć rozwój sytuacji. Zamkniętą formę ma natomiast półgodzinny program z Teatrem 3/4, który już został nagrany w Warszawie. Obejrzą go widzowie Polsatu w trzecią niedzielę marca, w cyklu „Teatr otwarty".

Jeszcze przed sobotą (dzisiaj i jutro) słynne przedstawienie „Gianni..." pojawi się na scenie Miejskiego Domu Kultury w Gołdapi. Zaraz po niedzielnych „Swojskich klimatach" Teatr 3/4 wyjedzie do Brodnicy, Torunia i Siedlec. **(kon)**

Przed V Międzynarodowym Tygodniem Teatru

Jaki będzie jubileusz?

Zainicjowana przez Andrzeja Jakimca, dyrektora Teatru Dramatycznego im. Al. Węgierki w Białymstoku, międzynarodowa impreza teatralna tym razem przebiegnie pod znakiem pierwszego jubileuszu. W dniach 20–27 marca odbędzie się V Międzynarodowy Tydzień Teatru.

Publiczność przyzwyczaiła się już do atrakcyjnych propozycji scenicznych z różnych krajów. Za atrakcjami stoją koszty i ogromny trud organizatorski. Jak wypadnie jubileuszowy Tydzień? Do dnia inauguracji jest nieco czasu, nie odbyła się też jeszcze konferencja prasowa, jest natomiast przygotowany program teatralnego Tygodnia.

Tak więc 20 bm. powinien go rozpocząć spektakl taneczny „As Iron Sharpens Iron" w wykonaniu Joe Alter Dance Group z USA. Nazajutrz zobaczymy przedstawienie „Voices from Theresienstadt", które pokaże – znany już z poprzedniej wizyty – Dybuk Teater and Bente Kahan z Norwegii. W czasie weekendu dwukrotnie wystąpi (również nieobcy) zespół Teatru im. St. I. Witkiewicza z Zakopanego z widowiskiem „Czarownice z Salem" Arthura Millera.

Od poniedziałku „Węgierko" będzie gościł teatry zza wschodniej granicy, których repertuar poznaliśmy w poprzednich edycjach Tygodnia. Akademicki Teatr im. Janki Kupały z Mińska przedstawi w poniedziałek „Krwawą Mery" Dimitrija Bojko, a we wtorek „Romulusa Wielkiego" Friedricha Dürrenmatta. W poniedziałek zobaczymy też „Happening" ukraińskiego Teatru Biały Clown, natomiast dwa ostatnie dni wypełni Rosyjski Teatr Dramatyczny z Wilna z „Poskromieniem złośnicy" Williama Szekspira oraz „Brzegiem Nieba" I. Zaikauskasa i V. Ossowskiego. Pozostało czekać na konferencję prasową, która na pewno przyniesie wiele szczegółów na temat repertuaru V Międzynarodowego Tygodnia Teatru. **(kon)**

Od Mickiewicza do Wiecha

Marta Węglicka zajęła pierwsze miejsce w eliminacjach rejonowych XIII Ogólnopolskiego Konkursu Recytatorskiego w Olecku. Druga była Magdalena Ostrowska, a trzecia Anna Prusko. Zwyciężczynie i pozostałych siedem uczestniczek eliminacji uczą się w tej samej szkole – Liceum Ogólnokształcącym im. Jana Kochanowskiego w Olecku. Chyba szkoda, że inne szkoły w rejonie nie wykazują zainteresowania tą piękną imprezą?

Eliminacje zorganizowało Oleckie Centrum Kultury i Regionalny Ośrodek Kultury i Sztuki w Suwałkach, w komisji oceniającej recytatorki (chłopców nie było) zasiedli: Jolanta Hinc-Mackiewicz i Grażyna Karp (z ROKIS) i Roman Karsztun (OCK).

Zaprezentowany repertuar był bardzo urozmaicony, od poezji Adama Mickiewicza i Adama Asnyka, poprzez B. Leśmiana, J. Tuwima, M. Pawlikowską-Jasnorzewską, H. Poświatowską po wiersze laureatki Nobla Wisławy Szymborskiej. Podobnie było z fragmentami prozy, od typowo młodzieżowej (Ania z Zielonego Wzgórza) po W. Whartona, S. Lema i... Wiecha. **(AA)**

Wystawa monograficzna

Kramsztyk w Zachęcie

Od 17 lutego do 13 kwietnia można oglądać w warszawskiej Zachęcie wystawę monograficzną jednego z najbardziej znanych i cenionych portrecistów I połowy XX wieku, Romana Kramsztyka.

Ekspozycję, która przeniesiona zostanie do Muzeum Śląskiego w Katowicach, przygotowało Muzeum Żydowskiego Instytutu Historycznego. Obejmuje ona najlepsze prace artysty z wszystkich okresów jego działalności przechowywane w polskich zbiorach i uzupełnione o ostatnie rysunki wykonane w getcie warszawskim.

Roman Kramsztyk (1885–1942) przez rok studiował malarstwo w krakowskiej ASP w pracowni Mehoffera, później w Monachium. Jednak artystycznie uformował go pobyt we Francji i wpływ Cezanne'a. Większą część życia spędził w Paryżu, a jego twórczość kształtowała się w kręgu Ecole de Paris. W latach międzywojennych często przebywał w południowej Francji, będącej stałą inspiracją jego utrzymanych w postimpresjonistycznej poetyce pejzaży, które na wystawie stanowią wspaniałe tło dla portretów.

Kramsztyk, będąc już uznanym i cenionym malarzem, przyjechał do Warszawy w 1939 roku i to przesądziło o jego losie. Po roku wahań zdecydował się pozostać poza murami getta. Nie skorzystał z pomocy oferowanej mu przez przyjaciół, m.in. Jarosława Iwaszkiewicza. Zginął w czasie likwidacji getta 6 sierpnia 1942 roku. Przez ostatni rok życia tworzył relację o ginącym świecie – dramatycznie realistyczne, delikatne rysunki na małych kartkach będące kwintesencją wiedzy i wrażliwości artystycznej. Niestety, zachowało się ich bardzo niewiele.

Kramsztyk bardziej niż inni polscy „cezanniści" interesował się osobowością człowieka, co w eksponowanych portretach jest szczególnie widoczne. Należąc do grupy „Rytm" i przyjaźniąc się z poetami ze Skamandra tworzył panoramę losów inteligencji polskiej. Portretował Lechonia, Witkowskiego, Kunę, Kislinga, Rubinsteina. Łatwo wyróżnić tu dwie maniery. Pierwsza to portrety olejne, retoryczne, w głuchych tonach, najczęściej całej postaci. Druga – nasuwająca porównanie do rysunku mistrzów renesansu – to wykonane sangwiną, delikatne, w nieco intymnej konwencji portrety samej tylko głowy.

Od 1908 roku obrazy Kramsztyka regularnie były wystawiane w salonach Paryża, miały też stałe miejsce na wystawach w Polsce. Obecna ekspozycja jego prac w Zachęcie jest pierwszą od 1937 roku. **(tm)**



Roman Kramsztyk, Portret Kislinga, ok. 1913

„Roman Kramsztyk – wystawa monograficzna", 17.02 – 13.04.1997, Towarzystwo Sztuk Pięknych „Zachęta", Warszawa.

Aktorzy chcą powrotu „Teatru Naturalnego"

Naturszczyki z Goniądza

Być może reaktywowana będzie działalność niezwykle popularnego radiowego „Teatru Naturalnego". Dyr. goniądzkiego OKSiW Arkadiusz Studniarek prowadzi już rozmowy z Andrzejem Bartoszem i Jerzym Janickim o odnowieniu współpracy. Ostatnia premiera tego prześmiesznego słuchowiska kabaretowego miała miejsce zaledwie przed rokiem. Teatr wystąpił na antenie I programu PR od połowy lat 60. kilkaset razy.

Jak wspominają główni aktorzy słuchowiska, udział w „Teatrze Naturalnym" przynosił wielką frajdę, był sposobem na życie i promocją nie wykorzystanych walorów ziemi goniądzkiej. Pomysły rodziły się „na poczekaniu". Młodzieńcze iskierki fantazji pojawiły się w oczach naturszczyków, gdy spytałem o najciekawsze epizody z ich nietypowej pracy. Śmieją, się gdy wspominają antenowe poszukiwania w Biebrzy rekina ludojada, grzybobranie na kresach – poszukiwanie „grzyba krepkostoja" 20-centymetrowej wysokości, twardego i z czerwonym kapeluszem. Taki był ten teatr, pełen rubasznego, spontanicznego i swojskiego humoru, bez zadęcia i pozowania na wielką sztukę. To była zabawa! Mówią zgodnie. Tych samych ludzi wykorzystano później wielokrotnie m.in. przy nagraniu filmu „Smażalnia Story" i „W Szuwarach". Powrotu tej atmosfery i „Teatru Naturalnego" oczekują artyści naturalni: Edward Czaus, Halina i Wiesław Wejs, Jan Matwiejczyk, Bronisław Harasiuk, Barbara Rutkowska, Ryszard Czajkowski, Mieczysław i Jan Szklanko, Józef Wojtach, Adam Grabowski, Ryszarda Rydzewska, Czesława Stawecka, Danuta Zielińska, Henryk Potocki i inni.

Goniądz żył przez wiele lat sztuką. Zjeżdżały tu elity aktorskie bardziej po to, by zabawić się, niż pracować. Pomimo jednak delikatnie mówiąc, kontrowersyjnych zachowań sław aktorskich byłych i aktualnych, w Goniądzu odczuwa się ich brak. Wnosili wiele do kolorytu sennego dziś miasteczka.

KAZIMIERZ RADZAJEWSKI

Ta „Gazeta" może ci pomóc!

Wczoraj w drukarni słynny bioenergoterapeuta, dr Piotr Paweł Gutowski nasycił swą leczniczą energią cały nakład „Gazety Współczesnej", dostępnej dziś w kioskach i sklepach w naszym regionie. Tego typu przedsięwzięcia z udziałem dr. Gutowskiego były już organizowane za granicą i na terenie Polski. Zakończyły się sukcesem.

Dzisiejsza Gazeta przekazuje więc Czytelnikom leczniczą energię uzdrowiciela.

Oto porady dr. Gutowskiego:

- Uzdrawiające właściwości mają wszystkie strony „Gazety Współczesnej", nie tylko ta strona.
- Z gazety może korzystać wiele osób. Najlepiej jednak, żeby każdy miał swój egzemplarz Gazety. Gazeta będzie emanować energią przez około **dwa tygodnie.**
- Gazeta może być wysłana pocztą lub innym środkiem transportu osobom, które zechcą z niej skorzystać. W czasie podróży nie straci swych właściwości. Może przekazać energię adresatom, jeśli dotrze do nich przed upływem dwóch tygodni.
- Z leczniczej energii, którą nasycony jest dzisiejszy nakład „Gazety Współczesnej", można korzystać wykonując z gazety okłady. Można ją przykładać na bolące lub chore miejsca. Zdejmuje się ją po ustąpieniu bólu. Nie można nadużywać nasyconej energią gazety. Stosować okłady nie dłużej niż 30 min. Zbyt długotrwałe okłady mogą spowodować podrażnienia skóry.
- Najlepiej jest korzystać z czystego prostokąta z kropką, umieszczonego w prawej części tej strony. Prostokąt jest pozbawiony farby drukarskiej, nie spowoduje więc podrażnień skóry u osób alergicznych.
- Nie można przykładać gazety bezpośrednio na otwarte rany i miejsca poparzone. Najpierw trzeba założyć opatrunek, dopiero później przyłożyć na to miejsce gazetę.
- Dzisiejsze wydanie „Współczesnej" może być używane jako odpromiennik na żyły i cieki wodne. Żeby Gazeta spełniała swą rolę, trzeba położyć ją w tym miejscu, gdzie znajduje się ciek wodny.
- Dobrze jest położyć naenergetyzowaną Gazetę pod łóżko, na którym śpimy.
- Osoby, które przedawkowały leczniczą energię, powinny dotknąć rury wodociągowej i policzyć w myślach od 12 do 0. W ten sposób wyrównają poziom energii swojego ciała do niezbędnej normy. W zasadzie jednak trudno jest przedawkować energię, gdyż każdy organizm pobiera jej tyle, ile potrzebuje. Bardzo trudno jest pobrać więcej energii niż potrzeba.

– Dzisiejszy nakład „Gazety Współczesnej", dzięki przekazanej energii, może polepszyć stan Twojego samopoczucia, przynieść ulgę w cierpieniu, a nawet uzdrowić – mówi Piotr Gutowski.

Piotr Gutowski jest doktorem nauk pedagogicznych. Pochodzi z Ukrainy. Był tam wykładowcą na uniwersytecie, pracował z młodzieżą. Zdolności bioenergoterapeutyczne są w jego rodzinie dziedziczne. Jego dziadek był prawosławnym duchownym, za co w 1937 roku był skazany na śmierć. Leczył ludzi i na ich prośbę potrafił rozgonić chmury. Ojciec Piotra Pawła Gutowskiego początkowo nie wykorzystywał swych zdolności, zaczął to robić dopiero w starszym wieku. Zdolności bioenergoterapeutyczne odziedziczyła także córka Gutowskiego. Dostrzega ona aurę każdego człowieka. P.P. Gutowski odkrył swe nietypowe właściwości już w wieku dorosłym. Najpierw ujawniły się jego zdolności związane z radiestezją, później bioenergoterapią. Po badaniach i praktyce w Laboratorium Biolokacji w Leningradzie postanowił porzucić dotychczasową pracę i został profesjonalnym bioenergoterapeutą. Od kilku lat mieszka w Polsce. Ma prawo stałego pobytu, pozwolenie na pracę, zarejestrowaną działalność gospodarczą. Jest członkiem Polskiego Stowarzyszenia Psychotronicznego oraz kilku innych stowarzyszeń zrzeszających radiestetów i bioenergoterapeutów. Zapytany, jak ocenia sytuację bioenergoterapii w Polsce, powiedział:

Efekt Gutowskiego, czyli przekazywanie energii leczniczej poprzez pośrednika (papier, skarpetki, pasy) ma swoje głębokie korzenie już w tradycji słowiańskiej (energetyzowanie wody), jak i w nauce (prace dr. Mesmera, które też wywoływały dyskusję). Dr Gutowski podkreśla, że to jest niczym innym, jak wykorzystywaniem prawa natury. Jasne, że nowe budzi kontrowersje. W Bydgoszczy Stowarzyszenie Radiestetów podzieliło się na dwie grupy: jedni za, inni przeciw. Egzemplarz naenergetyzowanej gazety „Wieczór Wybrzeża" był sprawdzany we Francji i uznano, że ma dużą energię. Również ten efekt jest badany w Düsseldorfie przez lekarzy-naukowców.

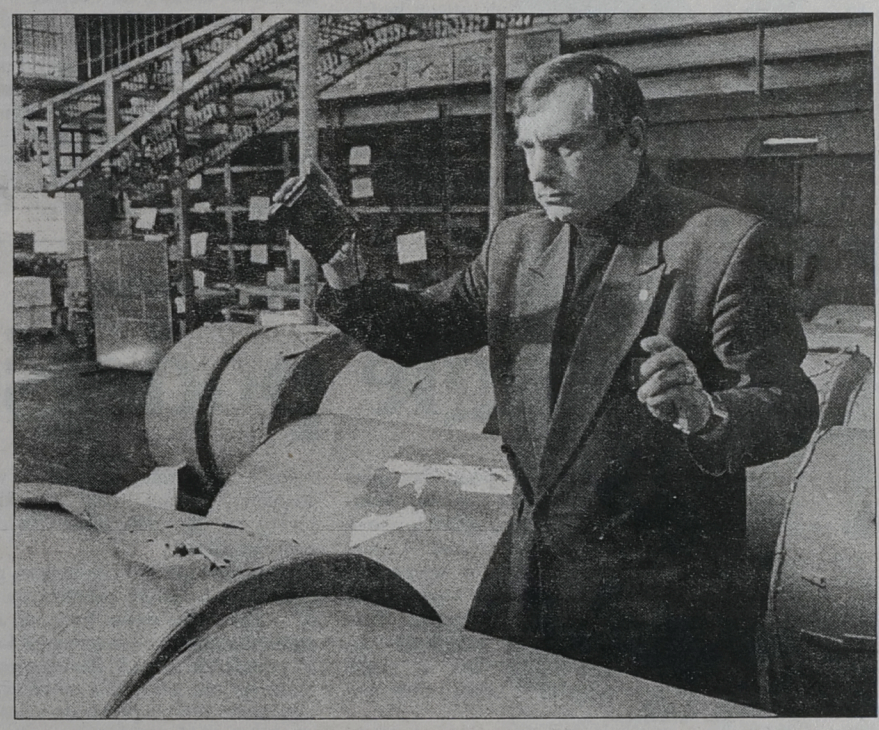

– W Polsce istnieje duże zapotrzebowanie na bioenergoterapeutów. Jest tu, jak wszędzie, dużo ludzi cierpiących na różne dolegliwości. Nie oznacza to, że wśród Polaków nie ma ludzi obdarzonych tymi zdolnościami. Są, ale wielu z nich wyjechało na Zachód. Tym samym pojawiła się luka. Dlatego wielu bioenergoterapeutów zza wschodniej granicy odwiedza wasz kraj.

Piotr Paweł Gutowski, jak sam twierdzi, może na chorego oddziaływać wzrokiem, dotykiem, poprzez naenergetyzowanie wody, odzieży, ulotek czy gazety. Oddziałuje na chorych w czasie bezpośredniego kontaktu, na seansach indywidualnych i zbiorowych. Twierdzi, że potrafi pomóc także poprzez zdjęcie chorego lub jego nazwisko. Bioenergoterapeuta stosuje także hipnozę w trakcie leczenia uzależnień – alkoholizmu i nałogowego palenia papierosów, a także pracoholizmu; hippoterapię uzależnień (jednorazowe kodowanie) w leczeniu alkoholizmu, nikotynizmu, otyłości, nerwic, lęków. Leczenie tych uzależnień polega na jednorazowym kodowaniu antynikotynowym lub antyalkoholowym. Pomaga także osobom, które chcą pozbyć się nadwagi, mają zaburzenia psychiczne, nerwicę, lęki i depresje. Prowadzi też psychoterapię rodzinną, pomaga rozwiązywać problemy z dziećmi i młodzieżą.

Jak sam twierdzi, najskuteczniej leczy tarczycę, bezsenność, bóle reumatyczne, choroby ginekologiczne, zbyt niskie lub wysokie ciśnienie, kręgosłup, choroby przemiany materii i choroby dziecięce. Powoduje ogólną poprawę samopoczucia, wzmacnia organizm.

A co dr Gutowski odpowiada, gdy go krytykują?

– Każde nowe zjawisko odbywa trzy etapy:

I To niemożliwe, bo tego nie może być.

II Coś w tym jest.

III A kto o tym nie wie.

A na jakim etapie poznania praw natury jesteście teraz? *Sapiet sat.*

Prosimy o listy Czytelników na ten temat.

(A.P.)

Aby sprawdzić zawartość energii w papierze gazety należy zbliżyć dłoń na odległość 3-5 cm od białego pola z kropką i skupić się na odczuciach. Nie chcę sugerować, ale odczucia spokoju, ciepła, mrowienia lub lekkiego chłodu mogą nastąpić u większości osób.

Dla niewrażliwych – proszę spróbować parę razy.

Dr Gutowski
B-stok tel. 524–250, 183–517
Łomża tel. 16-50-63

dr Gutowski

Białystok, 6.03.1997 r.

NA GIEŁDZIE

Na wczorajszej sesji warszawskiej Giełdy Papierów Wartościowych wzrosły ceny 68 walorów, 9 spadły, a cena 13 nie uległa zmianie. Akcje ComputerLandu, Kruszwicy, Prochemu, Sokołowa, Chemiskóru i Oceanu zanotowały „górki", a kurs GPRD był najniższy od dnia debiutu. WIG wzrósł o 0,8 proc. do 17.539,9 pkt, a WIG 20 zwiększył się o 0,7 proc. i wyniósł 1.766,7 pkt. Indeks rynku równoległego wzrósł o 1,5 proc., osiągając pułap 3.399,7 pkt.

Obroty na głównym parkiecie wyniosły 161.592 tys. zł, czyli o 6,4 proc. więcej niż we wtorek, a na drugim parkiecie wzrosły o 50,4 proc. i wyniosły 27.106 tys. zł. Na rynku wolnym obroty spadły o 25,1 proc. do 1.853 tys. zł. Na wszystkie rynki złożono 36.299 zleceń, czyli o 11,9 proc. więcej. W środowych dogrywkach dwustronnych uczestniczyły akcje 73 giełdowych spółek. Po ich zakończeniu na 39 papierach pozostały nie zrealizowane oferty kupna, a na 34 – sprzedaży. W przypadku 17 papierów ogłoszona przez maklera specjalistę oferta nie doprowadziła do stanu równowagi i nie brały one udziału w dogrywce. Taki przebieg oferty pozwolił na ogłoszenie 10 nadwyżek kupna (w tym na prawo poboru z akcji Mostostalu Export) i 8 nadwyżek sprzedaży.

Na rynku obligacji wzrósł kurs 4 pożyczek, a 10 nie zmienił się. Obroty spadły o 27,4 proc. wynosząc 14.751 tys. zł. Cena jednego świadectwa udziałowego NFI notowanego w systemie jednolitego kursu dnia nie uległa zmianie i ponownie wyniosła 163 zł. Na rynek ten złożono 3.238 zleceń, a właściciela zmieniło 58.010 świadectw. Wartość zleceń podliczono na 18.911 tys. zł, czyli 26,2 proc. mniej niż we wtorek.

(PAP)

TABELA KURSÓW AKCJI (sesja 5.03.1997 r.)

AKCJE	Kurs (zł)	Zmiana (%)	Wart. obr. (tys. zł)	Oferta (szt.)	Realizacja (szt.)	Dogrywka (szt.)
RYNEK PODSTAWOWY						
AGROS	81,00	+1,3	2.999	4.421 S	4.421	
AMERBANK	21,80	-0,5	361	549 K	549	3.501
ANIMEX	10,00	0,0	2.118	7.572 S	7.572	110
BGDAŃSKI	46,60	+2,4	480	77 K	77	86
BIG	4,70	0,0	7.304	65.451 K	65.451	100.424
BK	23,70	+0,4	670			2.391
BORYSZEW	35,30	+2,9	2.085	2.177 K	2.177	6.369
BOŚ	43,00	+1,2	2.477	7.176 K	7.176	5.473
BPH	202,50 nk31	+1,3	2.527	1.919 K	1.310	
BRE	106,00 nk97	0,0	2.269	14.272 K		
BSK	330,00	-0,9	5.087	293 S	293	1.265
BUDIMEX	32,10	+0,3	3.075	8.161 S	8.161	363
BWR	3,85	+1,3	769	2.083 K	2.083	2.262
BYTOM	26,10	+2,4	215			20
G COMPLAND	96,00	+6,7	3.179	3.023 K	3.023	350
DĘBICA	90,00	+1,1	3.167	1.402 K	1.402	5.000
ELBUDOWA	61,50	0,0	4.419	1.000 S	1.000	22.230
ELEKTRIM	30,00	-3,2	8.617	71.527 S	71.527	13.298
ELEKTROEX	5,45	+2,8	1.562			40.290
ESPEBEPE	7,80	+9,1	1.872	4.028 K	4.028	9.440
EXBUD	40,00 nk80	0,0	3.418	29.494 K	1.300	
FARMFOOD	51,50	+1,0	2.803	709 K	709	20.791
FORTE SA	16,60	+1,8	3.126	10.261 K	10.261	11.339
GÓRAŻDŻE	90,00	+2,3	1.524	4.970 S	4.970	600
D GPRD	16,30 ns96	-2,4	1.057	14.868 S	480	
INDYKPOL	28,60 nk64	+2,1	402	11.236 K	150	
IRENA	16,00	+5,3	1.702	551 S	551	15.821
JELFA	69,00	0,0	1.446	2.138 K	2.138	2.885
KABELBFK	24,00 nk18	0,0	2.200	15.428 K	7.365	
KABLE	34,50	+1,2	1.152			3.760
KĘTY	292,00	+3,2	137			63
KPBP-BICK	20,00 ns41	+1,0	876	9.050 S		
KREDYT B	7,90	+1,3	2.250	21.728 S	21.728	39.699
KROSNO	55,00	+1,9	2.539			5.250
G KRUSZWICA	28,00	+2,9	3.991	4.212 K	4.212	8.441
MOSTALEXP	8,10	+3,2	2.469			64.961
MOSTALGD	14,30	+1,4	451	1.318 K	1.318	
MOSTALKRK	19,40	0,0	2.407			18.305
MOSTALWAR	19,10 nk48	+3,2	1.096	18.040 K	6.450	
MOSTALZAB	18,50 ns57	0,0	951	36.769 S	14.269	
NOVITA	18,00	+4,7	2.922	26.226 S	26.226	12.213
OKOCIM	19,90	+0,5	3.534	28.667 S	28.667	10.200
OŁAWA	14,00	+2,2	3.032	22.287 S	22.287	30.773
OPTIMUS	103,00	+5,1	4.243	2.266 S	2.266	1.915
PAGED	12,80 ns61	+3,2	728	6.422 S	500	
PBR	19,30	+1,0	354			4.951
PEKPOL	23,80 nk94	+1,7	468	9.852 K	500	
PETROBANK	12,70	+0,8	783	5.958 S	5.958	7.498
POLFKUTNO	120,00	+2,1	3.515	4.304 K	4.304	2.000
POLIFARBC	19,30 nk92	-1,5	1.324	5.644 K	200	
POLIFARBW	18,30 ns18	+0,5	2.498	8.227 S	5.000	
POLISA	6,80	+3,0	495			11.702
PPABANK	20,60	+5,6	818			4.000
G PROCHEM	10,30	+6,2	1.900	9.074 S	9.074	5.850
PRÓCHNIK	10,50	+1,9	480	3.434 K	3.434	7.625
RAFAKO	18,60	+2,2	1.168	4.599 K	4.599	1.880
RELPOL	94,00	+2,2	3.481	3.166 K	3.166	6.834
REMAK	7,80	+6,8	3.406			101.961
ROLIMPEX	20,50	+2,0	2.654	8.976 K	8.976	16.672
SANOK	62,50	+0,8	1.471	2.309 S	2.309	1.110
G SOKOŁÓW	5,60	+1,8	3.869	60.761 K	60.761	140.610
STALEXP	36,40	+4,0	3.489	1.259 K	1.259	681
STOMIL	43,50	+2,4	4.126	2.141 K	2.141	26.428
SWARZĘDZ	10,40	0,0	388	1.783 S	1.783	7.166
TONSIL	15,20 ns67	0,0	594	5.440 S	1.601	
UNIVERSAL	10,50 ns27	+1,9	4.740	31.709 S	2.285	
VISTULA	10,60	+1,9	1.207	2.544 K	2.544	2.621
WARTA	57,50 nk70	+3,6	1.075	21.211 K	856	
WBK	25,00	0,0	5.048	51.562 K	51.562	1.110
WEDEL	171,00	+2,4	986			1.000
WÓLCZANKA	19,60	-1,0	507	1.556 K	1.556	5.117
ZASADA	7,50 ns37	+1,4	819	19.149 S	500	
ŻYWIEC	190,00	+0,5	4.219	4.275 S	4.275	725
RAZEM			161.592		514.740	817.429
WIG	17.539,9	0,8				
WIG20	1.766,7	0,7				
RYNEK RÓWNOLEGŁY						
ARIEL	14,50	+9,8	2.580	5.513 K	5.513	2.120
BETONSTAL	59,00	+1,7	1.043	905 S	905	1.092
G CHEMISKÓR	47,00	+3,8	2.656	1.215 K	1.215	6.362
DOMPLAST	62,50	0,0	2.069	640 K	640	8.373
DROSED	73,50	-0,7	471	397 S	397	3
ECHO	80,00	+2,6	3.988	5.913 S	5.913	1.446
EFEKT	16,60	+3,1	670	2.061 K	2.061	1.100
JUTRZENKA	65,50	-1,5	2.390	650 S	650	1.972
KOMPAP	43,00	-1,1	1.302	1.912 S	1.912	1.377
KRAKCHEM	5,50	+1,9	832	798 K	798	10.118
LUBAWA	46,20	+5,5	2.970			8.087
ŁDASA	11,00	+0,9	916			9.092
G OCEAN	5,15	+5,1	1.546	542 K	542	21.338
PLI	13,20	+2,3	1.512	3.383 K	3.383	2.220
POLIGR	20,10	+2,0	1.314	92 K	92	4.627
PPWK	26,00	+2,4	847			3.239
RAZEM			27.106		24.021	82.566
WIRR	3.399,7	1,5				
RYNEK WOLNY						
ELPO	33,10	+0,3	1.853	368 S	368	7.661
PRAWA POBORU						
MOSTEX-PP	0,13 nk97	0,0	81	1.304.506 K		
RYNEK NFI						
PŚU	163,00	0,0	18.911	7.319 K	7.319	1.930

G – nowy najwyższy kurs w ostatnich 52 tygodniach; **D** – nowy najniższy kurs w ostatnich 52 tygodniach; **ns** – nadwyżka zleceń sprzedaży; **nk** – nadwyżka zleceń kupna; **z** – notowania zawieszone; **os** – oferta sprzedaży; **rs** – redukcja sprzedaży. **(PAP)**

Obligacje jednoroczne na wyczerpaniu

Papiery już „wyszły"

W większości białostockich biur maklerskich nie można już kupić, sprzedawanych od poniedziałku, obligacji jednorocznych skarbu państwa. Wynika to raczej z niewielkiej emisji tych papierów, niż z ogromnego na nie popytu jaki obserwowaliśmy w grudniu 1996 roku.

Kupno tegorocznych obligacji nie daje prawa do skorzystania z ulgi podatkowej, jak miało to miejsce jeszcze w roku ubiegłym. Ministerstwo Finansów, bojąc się więc o powodzenie pierwszej w br. emisji, obniżyło jej cenę poniżej nominału.

Jak się jednak okazało, był to lęk nieuzasadniony, gdyż obligacje IR0398, po 96,5 zł sprzedają się niczym przysłowiowe ciepłe bułeczki. Emisja liczyła 4 mln sztuk, z czego subskrybowano aż 1 mln 921 tys. tych papierów. Tak więc do sprzedaży trafiło w poniedziałek blisko 2 mln 80 tys. obligacji.

W porównaniu do ceny ostatniej serii obligacji z 1996 roku, która wynosiła 103 zł, jest to więc oferta bardzo korzystna. Po roku od kupna marcowych obligacji, otrzymamy kwotę odpowiadającą jej wartości nominalnej – 100 zł, powiększoną o wskaźnik inflacji i 3 proc. premię. Jeśli więc zdecydujemy się na kupno tych walorów, to po roku czasu, przy inflacji równej np. 15 proc., otrzymamy 118 zł za sztukę. Nasz zysk wyniesie więc 21,5 proc. Okazuje się, iż inwestycja w te walory będzie o 3-4 proc. korzystniejsza niż w przypadku lokaty bankowej. Jeżeli inflacja będzie wyższa (na niższą nie ma chyba co liczyć), dochód z tych papierów jeszcze wzrośnie.

W białostockim oddziale Banku Pekao S.A. wczoraj ok. południa limit obligacji właśnie się kończył. Kolejki po te papiery stały już od poniedziałku. Jak poinformowano nas w POK-u, w centrali banku nie ma już obligacji i najprawdopodobniej nowych dostaw „jednorocznych", białostocki Bank Pekao S.A. już nie otrzyma.

We wtorek zakończyła się sprzedaż obligacji jednorocznych w BIG S.A., natomiast wczoraj zabrakło tych papierów w białostockim oddziale PBK S.A. Ostatnie trzy obligacje „zabrała" im centrala banku.

W białostockim Banku Gdańskim S.A. można było wczoraj kupić jeszcze kilka sztuk jednorocznych. Jak nas poinformowano w tamtejszym Punkcie Obsługi Klienta, mogą one jeszcze trochę poleżeć, gdyż popyt na nie jest raczej niewielki.

Najprawdopodobniej jeszcze dziś walory te będzie sprzedawał PBG S.A. w Białymstoku. Wczoraj w godzinach popołudniowych, bank ten dysponował ponad 1500 sztukami obligacji.

Bankowcy podkreślają, iż przyczyną szybkiego wyczerpania się limitów obligacji jednorocznych, nie jest tak olbrzymi popyt na nie, jak miało to miejsce w grudniu 1996 roku, lecz stosunkowo niewielka emisja, prawie trzykrotnie mniejsza od poprzedniej.

Już 10 marca zarówno jednorocznymi, jak i trzylatkami, będzie można handlować na warszawskiej giełdzie.

(MS)

PeKaO zwleka z udzieleniem kredytu Stoczni Gdańskiej

Zmieńcie warunki to pomyślimy

Bank PeKaO SA nie przyjął wniosku syndyka Stoczni Gdańskiej o udzielenie kredytu na budowę 5 statków – poinformował prezes banku Andrzej Dorosz. Jego zdaniem, warunki kontraktu stoczni z niemieckim armatorem Schoellerem „nie rokują możliwości zamknięcia operacji kredytowania nawet z niewielkim zyskiem". Według prezesa, nierealne są przede wszystkim terminy dostaw statków. Wynoszą one 9 miesięcy, podczas gdy w Stoczni Gdańskiej średni czas budowy wynosi ok. 13 miesięcy; za wysokie są też kary umowne za niedotrzymanie terminów oraz prowizje. Dorosz nie wykluczył, że gdyby warunki kontraktu się zmieniły, to jego bank „chętnie rozpatrzyłby wniosek jeszcze raz". „Jeżeli zaś chodzi o ministra finansów to tutaj już niewiele do zrobienia pozostaje" – skomentował decyzję banku wicepremier, minister finansów Marek Belka. **(PAP)**

Łomżyński MPEC zostanie skomunalizowany

Drugie podejście

Łomżyńskie Miejskie Przedsiębiorstwo Energetyki Cieplnej zostanie skomunalizowane, zgodnie z propozycję wojewody, z dniem 31 marca. Pozytywną opinię w tej kwestii wydali radni Komisji Gospodarki Komunalnej Rady Miejskiej. Perspektywa rychłego przejścia ciepłowniczego monopolisty w gestię gminy wywołała w Łomży duże poruszenie.

Od trzech z górą lat, kiedy to uchylona została pierwsza decyzja komunalizacyjna wojewody łomżyńskiego, samorząd Łomży odmawiał przejęcia MPEC-u, choć działalność tej firmy ma charakter typowo komunalny, gdyż zapewnienie ciągłych dostaw ciepła dla mieszkańców jest zadaniem własnym gminy. Jako przyczynę odmowy podawano nie uregulowany stan własności gruntów, zajętych pod sieć ciepłowniczą. W ubiegłym roku wojewoda wykupił tereny pod rurociągami i urządzeniami ciepłowniczymi od wszystkich właścicieli gruntów, którzy zgłosili roszczenia. Usunięto więc, zdaniem organu założycielskiego, przyczynę, dla której miasto zwlekało z komunalizacją.

Zdaniem niektórych radnych, przeszkoda ta nie została usunięta do końca. **– Być może nadal będą się zgłaszać z żądaniem odszkodowań kolejni właściciele posesji. Dlatego komunalizacja tak, ale pod warunkiem, że wojewoda zobowiąże się do załatwienia także tych roszczeń** – usłyszeliśmy opinię po posiedzeniu Komisji.

Po komunalizacji MPEC przekształcony zostanie najprawdopodobniej w spółkę prawa handlowego. Istnieje w tej sprawie uchwała RM sprzed kilku lat. Nie obejdzie się zapewne bez dyskusji, a nawet sporów, na temat zasad polityki samorządu wobec gminnego ciepłownictwa. W tej chwili MPEC znalazł się pod pręgierzem krytyki spółdzielni mieszkaniowych, które buntują się przeciwko kolejnej podwyżce cen ciepła. Silne „lobby mieszkaniowe" w Radzie Miejskiej zapowiada, że będzie się domagać, by przyszła spółka ciepłownicza prowadziła działalność non profit. Lobby to podejrzewa obecnie „państwowy" MPEC o zawyżanie cen ciepła w celu wypracowywania zysków „na przejedzenie" m.in. w formie trzynastej pensji.

– Taka praktyka w układzie samorządowym byłaby karygodna – twierdzą zwolennicy działalności non profit. **– Będziemy chronić mieszkańców przed zdzierstwem, z którego obecnie korzysta wyłącznie wąska grupa pracowników MPEC-u.**

Zapowiedź „rozbrojenia" spółki ciepłowniczej z zysków brzmi dość groźnie. Należy mieć nadzieję, że Rada Miejska nie potraktuje MPEC-u jak nowej zabawki, przy której można pomajstrować pod pretekstem troski o budżety domowe mieszkańców miasta. Firma ma swoje uwarunkowania. W ostatnich czterech latach m.in. zmodernizowano gruntownie ciepłownię miejską oraz część sieci przesyłowych i węzłów cieplnych. Inwestycje te pochłonęły ogromne pieniądze. Równie kosztowne będzie doprowadzenie do końca modernizacji węzłów cieplnych, dzięki której będą mogli oszczędzać ciepło lokatorzy bloków. Działalność non profit w tej sytuacji musiałaby być wspomagana przez budżet miasta, w przeciwnym razie załamałoby się dotychczasowe tempo modernizacji. Warto przy tym podkreślić, że majątek MPEC-u jest w nieporównywalnie lepszym stanie, niż przejęty dwa lata temu przez miejską spółkę wodociągowo-kanalizacyjną majątek dawnego MPWiK-u. Wówczas dla odmiany oskarżano wojewodę o doprowadzenie do jego dewastacji nadmiernym hamowaniem wzrostu cen wody i odprowadzania ścieków.

(MK)

NOTOWANIA Z KANTORÓW – 5.03.97 r. (za 100)

KANTOR	DOLAR		MARKA		FRANK Belgijski		FRANK Fr.	
	kupno	sprzed.	kupno	sprzed.	kupno	sprzed.	kupno	sprzed.
„OCEAN", Białystok	304,00	307,50	178,50	181,00	8,60	8,65	52,50	53,70
„U KLEMENSA", Ełk	304,00	307,00	178,00	181,00	8,40	8,70	52,00	54,00
„ORBIS", Giżycko	305,00	307,50	178,50	180,00	8,50	8,65	52,00	53,50
„NON STOP", Suwałki	305,00	308,00	179,00	181,00	8,00	8,70	52,00	53,00
„LOMBARD ZŁOTO", Zambrów	306,50	309,00	179,30	180,00	8,61	8,68	52,60	54,00
Kurs NBP	304,23	310,37	177,98	181,58	8,62	8,70	52,77	53,83

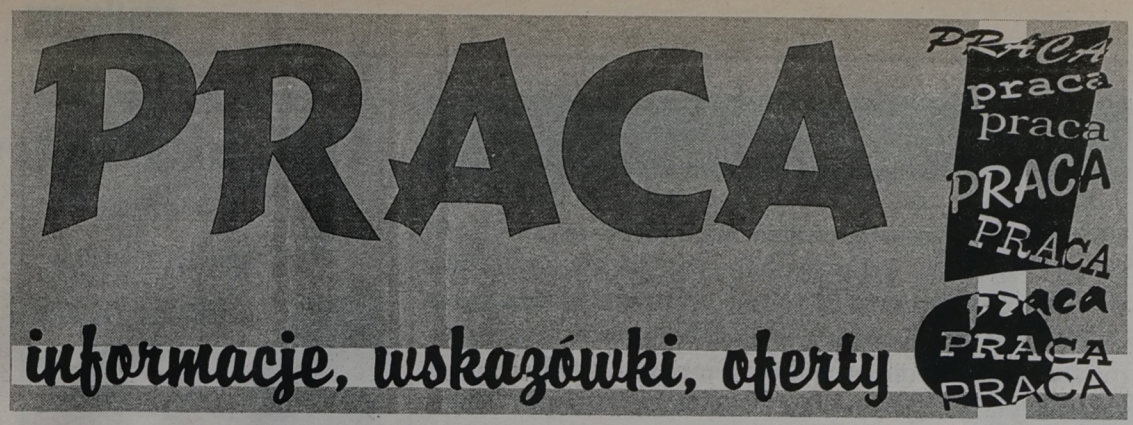

Informacje dla każdego

Zawód z teczki

Kończysz szkołę. Musisz podjąć decyzję: kim chcesz być, co chcesz robić. Zastanawiasz się jaki wybrać zawód. Korzystasz z rad rodziny, przyjaciół, znajomych... Rozważasz... I nadal nie wiesz... Wahasz się. Jesteś osobą bezrobotną. Odbyłeś dziesiątki rozmów z pracodawcami i słyszysz te same stwierdzenia: Gdyby pan potrafił..., nie ma pan kwalifikacji. Wiesz, że musisz coś ze sobą zrobić. Znaleźć miejsce, które pozwoli ci na stabilizację, wykorzystanie energii, zdolności w konkretnej pracy. Pomocne mogą okazać się Sale Informacji Zawodowej, funkcjonujące przy urzędach pracy.

W Białymstoku Sala Informacji Zawodowej działająca przy urzędzie pracy, czynna jest od 11 do 14.30. Podstawowe wyposażenie stanowi 101 teczek z informacjami o zawodach. W przyszłości ma być ich ok. 400. W związku z tym, że wciąż powstają nowe zawody, specjalności i nie wszyscy wiedzą, na czym one polegają, każda z teczek zawiera podstawowe informacje dotyczące:

- zadań i czynności (obowiązki, narzędzia, środowisko pracy),
- wymagań (pożądane predyspozycje, warunki fizyczne),
- kształcenia (jakie wykształcenie jest wymagane, jak długo trwa nauka, jak odnaleźć instytucje kształcące, jakie są procedury kwalifikacyjne),
- zarobków (ile średnio można zarobić po ukończeniu nauki w odniesieniu do realiów lokalnych),
- szansach zatrudnienia (czy po skończeniu nauki łatwo jest znaleźć pracę, jak duże jest ryzyko pozostawania bez pracy, załączone są adresy wszystkich placówek, do których można się udać szukając pracy w danym zawodzie),
- specjalizacji, podnoszenia kwalifikacji zawodowych (jak można specjalizować się w zawodzie, jakie są możliwości dokształcenia).

Sala wyposażona jest także w 59 kaset z krótkimi (ok. 5 min) filmami o poszczególnych zawodach. Ponadto osoby, które zamierzają kontynuować naukę, mogą zaopatrzyć się w informatory. Znajdziemy tutaj także informatory dla kandydatów do szkół ponadpodstawowych woj. białostockiego, jak i dla maturzystów (z adresami wyższych uczelni oraz szkół policealnych). Uzyskamy również informacje o szkołach i placówkach pozaszkolnej oświaty dla dorosłych, egzaminach eksternistycznych oraz instytucjach szkolących, działających na terenie woj. białostockiego.

Do Sali Informacji Zawodowej może przyjść każdy, nie musi to być bezrobotny. Odwiedzają ją zarówno osoby, które chcą dowiedzieć się czegoś o wybranych zawodach jak również uczniowie, którzy muszą podjąć decyzję o wyborze kierunku kształcenia. Często przychodzą zorganizowane grupy zwłaszcza ośmioklasistów i maturzystów.

(koci)



Fot. I. Wysocki

W Suwalskiem

Ubyło bezrobotnych

Na koniec lutego w Rejonowych Urzędach Pracy woj. suwalskiego zarejestrowanych było 54.108 bezrobotnych – o 371 mniej niż w styczniu. W porównaniu z grudniem ub.r. bezrobocie było mniejsze o 535 osób, a z lutym 1996 r. o 7.701.

Najwięcej bezrobotnych pozostaje w rejonie Ełku – 10.536, Giżycka – 8.643 i Pisza – 8.038. Suwałki są „dopiero" na czwartym miejscu – 7.945. Tradycyjnie już listę zamykają Sejny – 1.997 osób bez pracy. Największy spadek liczby bezrobotnych odnotowano w ciągu miesiąca w Węgorzewie – 230. Natomiast w Suwałkach przybyło w ewidencji 86 osób.

(m)

OFERTY DLA BEZROBOTNYCH

REJONOWY URZĄD PRACY W BIAŁYMSTOKU
tel. 415-181 posiada w tym tygodniu następujące propozycje zatrudnienia:

Pod nr. wew. 332: **specjalista ds. marketingu–technologia żywności**; **główny księgowy** – wykształcenie średnie, wyższe; **akwizytor, przedstawiciel handlowy**; **zaopatrzeniowiec**; **sprzedawca paliw**; **pracownik fizyczny** – aktualna książeczka zdrowia; **pracownik działu kadr** – znajomość zawodu; **administrator.**

Pod nr. wew. 308: **krawcowa** – znajomość zawodu; **szwaczka** – znajomość zawodu; **ciastkarz**; **sprzedawca**; **piekarz.**

Pod nr. wew. 306: **operator koparki K-406**; **elektryk**; **elektromechanik samochodowy**; **operator koparki „Białoruś" i „Ostrówek"** – uprawnienia; **spawacz gazowy i elektryczny** – uprawnienia; **operator żurawia samochodowego** – uprawnienia (do 6 ton), **operator równiarki.**

Pod nr. wew. 344: **kierownik budowy** – wykształcenie wyższe sanitarne z uprawnieniami; **murarz licówkarz** – znajomość zawodu; **murarz tynkarz**; **cieśla**; **kierownik budowy dróg** – uprawnienia drogowe.

REJONOWY URZĄD PRACY W SUWAŁKACH
posiada następujące oferty pracy:

inspektor ds. sanitarnych – wykształcenie wyższe lub średnie, staż 1–3 lata, wiek do 45 lat, uprawnienia dozorowe; **pomocnik produkcji** – wykształcenie zawodowe, wiek do 35 lat, praca na III zmiany; **operator maszyn** – wykształcenie średnie, wiek do 35 lat, III zmiany.

Oferty dla absolwentów: **referent ds. księgowych** – wykształcenie średnie ekonomiczne, **referent ds. turystyki** – wykształcenie wyższe lub średnie, znajomość jęz. angielskiego, niemieckiego.

Oferty dla niepełnosprawnych: **referent księgowości** – znajomość zasad księgowych, obsługa komputera; **pracownik produkcji wycieraczek** – I, II zmiany.

(zebr. koci)

URZĄD PRACY
Rejonowy Urząd Pracy w Białymstoku
ul. Sienkiewicza 82
PRACODAWCO
Szukasz pracowników
zadzwoń pod nr tel. 416-529 lub 415-181 w. 375
Nasz pośrednik odwiedzi Twoją Firmę

Większość pracowników chciałaby samodzielnie podejmować decyzje

Stawiamy na samodzielność

Jak wynika z sondażu przeprowadzonego przez Rzeczpospolitą, zdecydowana większość pracowników chce mieć więcej samodzielności w wykonywaniu codziennych obowiązków służbowych. Tylko nieliczni nie mają nic przeciwko ciągłym ingerencjom przełożonych w swoją pracę.

Badanie sondażowe przeprowadzone w lutym br. wykazało, że aż 70 proc. osób oczekuje większej swobody w pracy. Uwolnieniem się spod nadzoru kierownika zainteresowani są przede wszystkim pracownicy firm państwowych (72 proc.) i prywatnych (70 proc), spośród osób zatrudnionych w budżetówce potrzebę taką dostrzega 62 proc.

Większość, bo aż 68 proc., przedstawicieli kadry kierowniczej jest skłonna dać swoim podwładnym więcej swobody. Co piąty szef jest odmiennego zdania – woli patrzeć swoim podwładnym na ręce.

Większej swobody w pracy oczekują pracownicy handlu i robotnicy wykwalifikowani niż pracownicy umysłowi. Praca umysłowa z reguły jest pracą wykonywaną samodzielnie, teoretycznie nie wymagającą nadzoru. Z drugiej strony wymaga ona kompetencji, które nie wszyscy mają. Nadzór szefa-specjalisty w danej dziedzinie często jest więc inspirujący i twórczy.

Jak się okazuje, pracownicy po studiach zazwyczaj wysoko oceniają fachowość swoich szefów. Jedynie 5 proc. uważa, że ich przełożeni są merytorycznie słabi, albo wręcz, że się nie znają na tym co robią. Najgorzej fachowość swoich przełożonych oceniają robotnicy, aż 76 proc. robotników wykwalifikowanych wolałoby samodzielnie planować sobie pracę niż wykonywać polecenia szefa.

Mniej samodzielne są kobiety, potrzebę uzyskania więcej swobody w pełnieniu obowiązków służbowych dostrzega 60 proc., chociaż zazwyczaj są one bardziej krytyczne w ocenie swoich szefów.

Pracownicy chcieliby nie tylko mieć więcej do powiedzenia w sprawach pracy, którą muszą wykonywać na co dzień, lecz również w kwestii zarządzania przedsiębiorstwem. Pytani o opinię na ten temat w listopadzie ubiegłego roku respondenci jednoznacznie opowiedzieli się za większym wpływem na zarządzanie. Pogląd taki wyraziło 76 proc. badanych.

O potrzebie przekazania pracownikom większych kompetencji w zakresie ich obowiązków ostatnio mówi się wiele – nie tylko w międzynarodowych firmach, lecz także i w polskich przedsiębiorstwach. Przeniesiona z Zachodu idea „empowerment" musi jednak pokonać bariery świadomości na średnim szczeblu zarządzania, a więc wśród kierowników i menedżerów funkcyjnych, aż po mistrzów w zakładach produkcyjnych. Uzależnienie prostych czasem decyzji od uzyskania pozwolenia kilku przełożonych buduje wielowarstwowe struktury organizacyjne w przedsiębiorstwach i umacnia biurokrację.

(opr. koci)

RABAT
20%!
GAZETA współczesna
NA OGŁOSZENIA DOTYCZĄCE PRACY W CZWARTEK
do 30 kwietnia.

PRACA

❒ ZATRUDNIĘ

"(0-85)325-681-TUK". Doradców licencjonowanych, Warszawska 40. 54483

AKWIZYTORA z samochodem dostawczym, Łętownica, ☎(090)28-51-53. 100374

DODATKOWE zajęcie. Ubezpieczenia. ☎(086)16-62-26; 18-99-15. 100041

FIRMA handlowa (wyposażenie wnętrz) poszukuje sprzedawcy -obsługa komputera, wykształcenie średnie. Kontakt osobisty; Łomża, ul. Wojska Polskiego 163b (11.00-16.00) 1002900

GRAFIKA komputerowego. ☎750-534. 1002951

KIEROWNIKA apteki (może być emeryt lub rencista) zatrudnimy. Możliwość zakwaterowania. Łomża ☎16-39-26. 100342

ŁOMŻA. Szwajcarsko -austriacka firma zatrudni przedstawicieli handlowych, ☎(0-90)265-761, (0-85)755-856. 57156

OPIEKUNKĘ do dziecka. ☎45-12-43 po 17.00 1003419

STOLARZA, rencistę -konserwacja mebli. ☎(0-85)524-708. 1002224

STUDENTÓW do zbierania zleceń, ☎426-575. 1003462

URZĄD Gminy Dziadkowice zatrudni inspektora nadzoru budowlanego, ☎(0-85)55-67-21. 1002043

USA -Wycieczki, ☎(0-89)5273-000. 1001676

WIOSENNA oferta pracy, znaczek 4,80. PHU "SPOKO", 11-500 Giżycko, Plac Targowy 1. 1002895

ZATRUDNIĘ piekarzy, cukierników, uczni do przyuczenia zawodu. ☎(086)176-601, Nowogród, Łomżyńska 14. 100390

Renomowana firma samochodowa
"AUTOSALON EUCAR"
zatrudni w nowoczesnym salonie lub serwisie
w Suwałkach, przy ul. Pułaskiego 71
osoby z II lub III grupą inwalidzką
- wiek do 35 lat
- wykształcenie min. średnie

Oferty - list motywacyjny, życiorys i fotografię, przesyłać pod adresem: 19-300 Ełk, ul. Kilińskiego 5, Termin do 15 marca 1997 r. 100762

ZATRUDNIMY akwizytora do sprzedaży makaronu. ☎(086)160-281. 100320

❒ SZUKAM PRACY

AGENT celny, ☎(0-85)15-54-64. 1003118

AGENT celny, licencja. Suwałki ☎(0-87)65-21-34. 1002654

KSIĘGOWOŚĆ na zlecenie, kompetentnie. ☎(0-87)10-03-47. 1003280

KSIĘGOWOŚĆ wyprowadzę, nauczę, doradzę. ☎(0-87)10-03-47. 1003281

MURARZ, tynkarz, glazurnik. ☎(086)16-42-55. 100351

KOMUNIKAT
ZARZĄDU GMINY W MIASTKOWIE

Stosownie do art. 18 ust. 2 ustawy z dnia 7 lipca 1994 r. o zagospodarowaniu przestrzennym (Dz. U. Nr 89, poz. 415) oraz Uchwały Rady Gminy w Miastkowie Nr 105/XXVI/96 z dnia 30 grudnia 1996 r., Nr 109/XXVII/97, Nr 110/XXVII/97 z dnia 29 stycznia 1997 r.

zawiadamiam

o przystąpieniu do sporządzenia zmiany miejscowego planu zagospodarowania przestrzennego

- a) obejmującego teren położony na gruntach wsi Miastkowo, przy drodze Łomża–Ostrołęka. Przedmiotem zmiany planu jest rozszerzenie terenu urządzeń z zakresu obsługi motoryzacji oraz dopuszczenie funkcji usługowej i mieszkaniowej,
- b) obejmującego teren położony na gruntach wsi Czartoria. Przedmiotem zmiany planu jest rozszerzenie terenu istniejącego gminnego wysypiska śmieci,
- c) obejmującego teren położony na gruntach wsi Rydzewo przy drodze krajowej Ostrołęka–Łomża. Przedmiotem zmiany planu jest przeznaczenie terenu rolnego pod zabudowę mieszkaniową jednorodzinną i zagrodową.

Zainteresowani mogą składać wnioski do ww. planów. Wnioski na piśmie należy składać w Urzędzie Gminy w Miastkowie, ul. Łomżyńska 32, pok. nr 9 w terminie 21 dni od daty otrzymania. Wniosek powinien zawierać nazwisko i imię, nazwę i adres wnioskodawcy, przedmiot wniosku oraz oznaczenie nieruchomości, której dotyczy.

Za Zarząd
przewodniczący Zarządu
Jerzy Wróblewski

KOMUNIKAT
ZARZĄD MIASTA ZAMBRÓW

Stosownie do art. 18 ust. 2 pkt 1 ustawy z dnia 7 lipca 1994 roku o zagospodarowaniu przestrzennym (Dz. U. Nr 89, poz. 415) oraz Uchwałą Rady Miejskiej w Zambrowie Nr 177/XXVI/97 z dnia 25 lutego 1997 roku zawiadamiam o przystąpieniu do zmiany miejscowego planu zagospodarowania przestrzennego miasta Zambrowa zatwierdzonego Uchwałą Nr XXXI/69/84 Rady Narodowej Miasta i Gminy w Zambrowie z dnia 26.01.1984 roku w części obejmującej obszar położony w obrębie ulic al. Wojska Polskiego, Chopina w Zambrowie.

Przedmiotem zmiany planu jest zmiana funkcji mieszkaniowej na funkcję usługi ponadpodstawowej administracja.

Zainteresowani mogą zgłaszać wnioski do ww. zmiany planu. Wnioski na piśmie należy zgłaszać w Urzędzie Miejskim w Zambrowie, pokój 225 w terminie do dnia 2.04.1997 roku.

Wniosek powinien zawierać nazwisko, imię, nazwę i adres wnioskodawcy, przedmiot wniosku oraz oznaczenie nieruchomości, której dotyczy.

Za Zarząd
zastępca przewodniczącego Zarządu
inż. Bogdan Kamiński
(1000883)

AUTORYZOWANA HURTOWNIA
GRAFIKO
Białystok, ul. Kolejowa 12C,
tel. 518-514, 522-583.
CENY PRODUCENTA

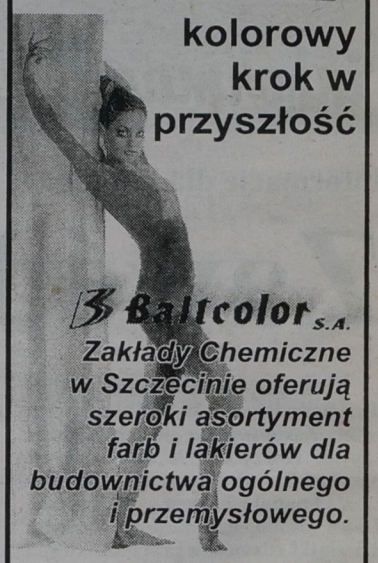

kolorowy krok w przyszłość

Baltcolor S.A.
Zakłady Chemiczne w Szczecinie oferują szeroki asortyment farb i lakierów dla budownictwa ogólnego i przemysłowego.

1000478

Uchwałą
Zgromadzenia Wspólników Spółki
„FARM–TRADE" Sp. z o.o.
z siedzibą w Bielsku Podlaskim
z dnia 15 stycznia 1997
postanowiono rozwiązać spółkę
i otwarto jej likwidację.
Wzywa się wszystkich wierzycieli,
aby zgłosili swoje wierzytelności
w terminie trzech miesięcy
od daty ogłoszenia pod adresem siedziby
spółki w Bielsku Podlaskim, ul. Piłsudskiego 41.

Likwidator
(1000819)

ZUS
OGŁOSZENIE
ZAKŁADU UBEZPIECZEŃ SPOŁECZNYCH ODDZIAŁ W AUGUSTOWIE.

Zakład Ubezpieczeń Społecznych Oddział w Augustowie ogłasza konkurs na stanowisko:

Wojewódzkiego Inspektora Orzecznictwa Inwalidzkiego.

Kandydaci powinni spełniać następujące warunki:

- wykształcenie wyższe medyczne – specjalizacji medycznej II stopnia,
- minimum 5–letni staż pracy w zawodzie lekarza,
- doświadczenie w zakresie orzecznictwa inwalidzkiego,
- preferowany wiek do 55 lat.

Zatrudnienie na powyższym stanowisku dotyczy pełnego wymiaru czasu pracy.

Przystępujący do konkursu winni złożyć następujące dokumenty:

- kwestionariusz osobowy
- odpis dyplomu oraz innych dokumentów potwierdzających posiadane kwalifikacje zawodowe, w tym również odpis prawa wykonywania zawodu lekarza
- zaświadczenie o stanie zdrowia
- oświadczenie o niekaralności, w tym również za przewinienia zawodowe.

Wszystkich informacji o warunkach pracy i płacy udziela Wydział Organizacyjny Oddziału ZUS, ul. Hoża 8, p. 105, tel. 45–514 wew. 336.

Oferty prosimy kierować pod ww. adresem w terminie 14 dni od daty ukazania się publikacji.

Ciągniki rolnicze

FARM-MOT 250D (24 KM)
T-25A (30KM)
ZETOR (45, 63, 78, 92 KM)
URSUS
LTZ 55A (55 KM) PRZEDNI NAPĘD

ZACHODNIE MASZYNY ROLNICZE UŻYWANE

"Globtex" s.c. - Białystok, Al. 1000-lecia Państwa Polskiego 4, tel./fax 539-730

PRZEDSTAWICIELSTWA:
- FMR AGROMET - TOR
  Bielsk Podlaski, ul. Żwirki i Wigury 63
  tel. 30-44-08
- PPHU AN-DY
  Ełk, ul. Suwalska 11
  tel. 10-82-83

1000792

RATY
ATRAKCYJNE WARUNKI

prenu

GAZETA współczesna

Nie płać więcej, kiedy możesz zapłacić mniej!

~~41,10 zł~~ 36,60 zł

Tylko dla prenumeratorów raz w miesiącu dodatkowe atrakcje z nagrodami

W prenumeracie taniej!

Prenumeraty na II kwartał '97 przyjmują Zespoły RUCH w Białymstoku, Ełku, Łomży do 20 marca '97 oraz Urzędy Pocztowe i Listonosze do 14 marca '97.

RUCH Zespół Białystok ☎ (0-85) 421-258
RUCH Zespół Ełk ☎ (0-87) 103-014
RUCH Zespół Łomża ☎ (0-86) 164-476

Zarząd Gminy Banie Mazurskie

ogłasza przetarg ustny (licytację) na sprzedaż nie zabudowanej nieruchomości oznaczonej numerem geodezyjnym 211/2 o pow. 1,18 ha w obrębie Banie Mazurskie, zgodnie z planem zagospodarowania przestrzennego przeznaczoną pod stację paliw i obiekty towarzyszące.

Działka jest usytuowana przy drodze krajowej nr 650 w odlrgłości 20 km od Suwalskiej Specjalnej Strefy Ekonomicznej.

Nieruchomość posiada założoną księgę wieczystą nr 12260.

- **Przetarg odbędzie się w dniu 20 marca 1997 roku o godzinie 10.00 w pokoju nr 11 Urzędu Gminy w Baniach Mazurskich.**
- **Cena wywoławcza nieruchomości wynosi 45.650,00 zł – słownie złotych: czterdzieści pięć tysięcy sześćset pięćdziesiąt.**
- **Warunkiem przystąpienia do przetargu jest wpłacenie wadium w wysokości 5.000,00 zł (pięć tysięcy) w terminie do dnia 20 marca 1997 roku do godziny 9.30 do kasy Urzędu Gminy.**
- **Warunkiem wygrania przetargu jest co najmniej jedno postąpienie przetargowe, które wynosi 500,00 zł (pięćset).**
- **Wadium wpłacone przez oferenta, który przetarg wygra, zostanie zaliczone na poczet zakupu. Pozostałym uczestnikom zostanie zwrócone po zakończonym przetargu.**

Zarząd Gminy zastrzega sobie prawo unieważnienia przetargu bez podania przyczyn. Bliższe informacje można uzyskać telefonicznie pod numerem (0–87)15–71–72.

(1000882)

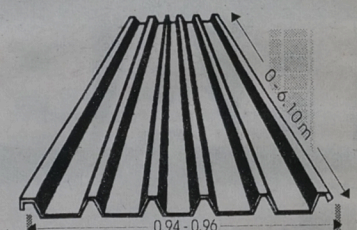

WYMIAROWE TRAPEZOWANIE BLACH
Na materiale własnym lub powierzonym
do 6,10 m długości

POSIADAMY BLACHY OCYNKOWANE ORAZ ALUMINIOWE LAKIEROWANE

Kryjąc blachą trapezowaną w naszym zakładzie, zaoszczędzisz na materiale i robociźnie.

TRAPEZ
Władysław Dąbrowski
Białystok • ul. Armii Ludowej 82
(wjazd od ulicy Raginisa w ulicę Kolbego)
w godz. 8-16 • tel/fax 752-110
41665

HURTOWNIA STALI I METALI KOLOROWYCH



Dealer Huty Ostrowiec

Dealer Huty ZAWIERCIE

WYROBY HUTNICZE

- stale zbrojeniowe
- kątowniki ■ ceowniki
- dwuteowniki ■ płaskowniki
- blachy czarne i ocynkowane
- profile zamknięte

METALE KOLOROWE

- brąz ■ aluminium ■ mosiądz
- MIEDŹ: rury i kształtki

mirpol

15-620 Białystok, tel. 512-606
ul. Elewatorska 29, tel. 514-061, fax 514-063

Inwestuj w dobrym towarzystwie



1000789

Wschodnie Towarzystwo Leasingowe Sp. z o.o.

15-085 BIAŁYSTOK, ul. J.K.Branickiego 17A lp.
tel. 321-176, 328-970

NOVUS

WYPOSAŻENIE WNĘTRZ SKLEPOWYCH



lady, regały, wieszaki odzieżowe, meble z drutu, meble z rur chromowanych, meble typu "PORSA", metkownice

1000720

SKLEP: ul. Ciołkowskiego 90, 15-516 Białystok, tel. 32 95 98

"DOR-RYN" s.c.

DEALER

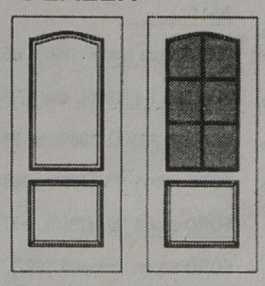

OFERUJE PAŃSTWU DRZWI TŁOCZONE I LAMINOWANE ORAZ SKRZYDŁA DO METALOWYCH FUTRYN

1000401

15-459 Białystok, ul. Częstochowska 14/2, tel. (085) 524-328, 524-486

KIA

Autoryzowany Dealer

pakiet PZU

Lic. MAZDA

2,4 Diesel; ład. 1,5 t
skrzynia wym. 1690x2850,
kontener, furgon

Leasing Raty



1000732

cena tylko 27.900 zł

TOP MOTORS Białystok,
ul. Wierzbowa 10, tel./fax 516-815, 522-907
ul. Składowa 7, tel. 44-16-31, tel. 44-17-02

PBG - LEASING
Białystok, ul. Sienkiewicza 42
tel./fax (0-85) 53-74-88



Nasze biuro ogłoszeń
Białystok, ul. Suraska 1
tel./fax 42-51-16

Firma Scandic Food Warszawa
Zakład Produkcyjny
Chojny Stare k. Łomży

zatrudni natychmiast

1. Elektryka automatyka – wykształcenie wyższe lub średnie, uprawnie - nia SEP do 1kV, staż pracy minimum 3 lata, mile widziana znajomość języka angielskiego.
2. Elektryka, uprawnienia SEP do 15 kV staż pracy minimum 3 lata.
3. Mechanika maszyn, znajomość budowy wózków podnośnikowych elektrycznych wysokiego i niskiego podnoszenia, staż pracy minimum 3 lata.

(100059)

Asystentkę Dyrektora We are looking for Assistant of Director, Age 25–35

RESPONSIBILITY

Preparation of Eksport Document, Customs Document. Organisation of raw material and paking material form jam production. Translation English Polish–English. Preparation of weekly reports to head office in Denmark

SKILLED:

Fluent English or Danish Tipewriting Computer Scandic Food Sp. z o.o. is a polish/Danish Comp. producer of deepfrozen fruits and veg. jams.
Our factory and office is in Chojny Stare near Łomża.
Pls send a writting application to:
Mr. Bent Tolborg Scandic Food Sp. z o.o. Zakład Produkcyjny Chojny Stare k. Łomży, tel. (086)16–34–22(–21)..

(100060)

BEZPŁATNA REKLAMA
na planach Białegostoku (dla subskrybentów)
Plansze reklamowe 2x2 m i ich krotność do wynajęcia przy ul. św. Rocha 16. Moduły SIW naprowadzające jak "po sznurku" klientów do Waszej Firmy.
AR "EKVARIA" 320 300

1000918

ZA TREŚĆ REKLAM I OGŁOSZEŃ REDAKCJA NIE ODPOWIADA

Podaje się do publicznej wiadomości, że z dniem 1.03.1997 r. została postawiona w stan likwidacji firma "HOLPOL" Sp. z o.o. w Starym Folwarku. Wzywa się wszystkich wierzycieli do wnoszenia wszelkich roszczeń.

1000880

TUNEZJA '97

Tygodniowy pobyt w Tunezji
Z przelotem, hotelem ... i wyżywieniem



1000871

295 $

od 13.03.97 do 20.03.97

ZAPRASZAMY

Regionalny przedstawiciel "Oasis Tours"

travel Biatra

Białystok, ul. Kilińskiego 9, tel./fax 328 304, tel. 328 103

SPiUR w Goniądzu

tanio sprzeda ubojnię oraz wyposażenie, tj. parzelnik, waga 500 kg, porownik, kleszcze do uboju itp.

Ponadto sprzeda lub wydzierżawi budynki do prowadzenia działalności gospodarczej około 600 mkw. razem z działką z prawem wieczystego użytkowania.

Informacje: (0–86)72–00–37.

(1000922)

NIERUCHOMOŚCI

❒ AGENCJE

"(0-85)325-681": Biuro Rzeczoznawcy, Warszawska 40.

54485

""(0-85)42-17-56,"WSCHODNIA" -Mieszkania nowe, używane.

54947

"(0-85)436-482 FORUM" -mieszkania nowe, używane, domy, działki, lokale, rekreacja.

1002722

AGENCJA Klepaccy. Augustów, Kopernika 4. ☎(0-119)23-68.

1002720

AGENCJA nieruchomości "Snarski i Nowak" Łomża ☎(086)190-681.

100038

AGNCJA "LOKAL". ☎428-753, Wyszyńskiego 3.

1002537

AS-HAGAL Biuro Nieruchomości tel./fax 445-079, 425-278

1002290

BIURO Pośrednictwa Paszportowego. Siemiatycze, Legionów Piłsudskiego 3, Ryszard Błoński.

1002729

"DOMINIUM" -Nieruchomości -Kupno -Sprzedaż -Wynajem. Lipowa 4, ☎416-842, ☎435-185.

54656

GRAJEWO "Univers" nieruchomości. Piłsudskiego ☎(0-86)72-26-23.

1001264

POŚREDNIK -Kupno -Sprzedaż -Wynajem. ☎421-930.

55205

SOKÓŁKA "Makler". Biuro nieruchomości ☎(0-85)11-41-89.

1002768

"TYTAN". Łomża, Polowa 45. ☎(0-86)16-62-26.

56938

WYCENIAM działki, budynki, mieszkania, ☎(0-85)42-50-12.

53060

ZAMBRÓW, "Panorama": nieruchomości-kupno-sprzedaż -wynajem. Wąska 14 ☎(086)71-85-72.

100221

❒ KUPIĘ

GOSPODARSTWO nad jeziorem, 05-800 Pruszków, ul. Twarda 9.

1001254

KUPIĘ działkę, domek. ☎428-477 (wieczorem).

54153

MIESZKANIE 75 -100 mkw. ☎(0-85)52-30-37.

1002098

❒ SPRZEDAM

CENTRUM Ełk pół domu, lokal handlowy, garaż, ☎(0-87)10-65-30.

1002962

DĄBROWA Białostocka, dom (surowy), zamknięty, działka 624 mkw. ☎(0-85)121-407.

1002810

DOM, budynki gospodarcze, ule, działka 0,50 ha, ☎(0-86)72-12-81.

1002786

DOM, pół biliźniaka, Hajnówka, ☎45-05.

1002995

DOM drewniany do rozbiórki. ☎(0--117)23-49-75.

1003016

DOM komfortowy Michałowo. "FORUM" ☎(0-85)43-64-83.

1002723

DOM stan surowy. Wysokie Mazowieckie. ☎(0-86)760-057, ☎(0-86)75-30-50.

1002143

DZIAŁKĘ, ☎325-074.

1003255

DZIAŁKĘ budowlaną 20 ar. Zambrów ☎(0-86) 71-22-69.

1003504

DZIAŁKĘ budowlaną w Grabówce, 1440 mkw. ☎(0-85)524-278 po 16.00.

1002866

GRAJEWO, działka budowlana 1600 mkw. "Univers" ☎(0-86)72-26-23, Piłsudskiego 6.

1003445

LOKAL handlowy -centrum Ełku notarialnie sprzedam, ☎(0-87)102-433.

1003001

LOKAL usługowo -handlowy, 33 mkw. (centrum). ☎761-371 (9.00 -17.00).

1002828

M-3, 40 mkw. z garażem w Ełku. ☎(0-87)10-41-62.

1003248

M-5 (70 mkw.), Północ. ☎(0-87)67-01-30.

1002428

M-5 Suwałki (z garażem) -pilnie. ☎(086)160-125.

100380

MIESZKANIE 45 mkw. w Łomży, ☎18-56-49.

100354

MIESZKANIE 55 mkw., Giżycko, ☎90-87)284-240.

1003014

MIESZKANIE 60 mkw. ☎(0-85)75-41-36.

1002988

MIESZKANIE 61 mkw., Olecko, ☎(0-116)28-06.

1002912

MIESZKANIE M-3 własnościowe, I piętro, Ełk, Wyszyńskiego 1/34.

1003368

MIESZKANIE M-4, 60,17 mkw., Grajewo, Os. Centrum 39/23, ☎72-49-28.

1003441

PILNIE -dom, stan surowy, Osiedle "Maria" Łomża ☎181-704.

100333

PÓŁ domu drewnianego, 50 mkw., plac 350 mkw., centrum Sokółki. ☎(0-85)611-066.

1002362

SPRZEDAM dom piętrowy i parterowy Łomża ☎183-779.

100365

SPRZEDAM mieszkanie M-4 umeblowane z garażem w Grajewie. ☎(0-86)72-79-32.

1002848

Z powodu wyjazdu sprzedam lub wydzierżawię bar wraz z posesją w Królowym Moście. Oferty Biuro Ogłoszeń nr 1003047.

1003047

❒ ZAMIENIĘ

KOMUNALNE 45 mkw. Olecko na inne miasto, ☎(0-85)543-006.

1002935

MIESZKANIE własnościowe 50 mkw. na dwa mniejsze. ☎75-00-55.

1002841

❒ WYNAJMĘ

60 i 10 mkw. do wynajęcia. ☎76-14-66 (po 20.00).

1002277

LOKALE biurowe, handlowe do wynajęcia Łomża, aleja Legionów 54.

100317

LOKALE: handlowy, usługowy. ☎(0-85)428-477 (wieczorem).

57109

LOKAL: Handlowy, usługowy, biurowy. ☎(0-85)428-477.

1003416

LOKAL handlowy 50 mkw. Grajewo ☎(0-86)72-24-02.

1002158

MAGAZYNY 300 mkw. Kolno, ☎(0-86)78-39-24.

55213

SOKÓŁKA "Makler". Wynajmę lokale, ☎(0-85)11-41-89.

1002769

WYNAJMĘ dom wolno stojący (powierzchnia około 150 mkw.) na obrzeżach Łomży- powinien być umeblowany, posiadać 3-4 sypialnie, garaż; ogrzewanie olejowe lub gazowe. Kontakt telefoniczny pod numerami: ☎16-34-22, 16-43-21, godziny 8-16.

100388

WYPOSAŻONY lokal biurowo -handlowy (centrum Białegostoku, odbieranie telefonów). ☎750-791.
1003483

USŁUGI

❒ BUDOWA, REMONT

ACTIV DETECTION POLSKA - alarmy, kontrola dostępu, TV przemysłowa, domofony, automatyczne bramy, drzwi, tel. (085)522-909
1002367

ANTYWŁAMANIOWE drzwi GERDA Star. "ZALUS", Dąbrowskiego 24, ☎(0-85)511-994. 1001038

DOMY drewniane, murowane, remonty. ☎(0-87)65-52-64.
1003298

DROBNE naprawy, tapetowanie, glazura, ☎185-878.
1003405

FIRMA przyjmie zlecenia na roboty budowlane. ☎75-49-59.
1001985

GLAZURA, terakota, malowanie, solidnie, ☎524-736.
1002634

GLAZURA, terakota: II, III. ☎(0-86)71-87-86.
1002919

HYDRAULIK. ☎512-003.
1002874

KOSTKĘ chodnikową ułożę, ładnie -tanio -solidnie, ☎(0-86)72-54-25 Szczuczyn.
1001993

MALOWANIE, szpachlowanie, tapetowanie. ☎543-228, ☎534-078.
1002548

MATERIAŁY budowlane. ☎437-133.
53045

POLBRUK, inne drogowe, ☎422-243, ☎634-140.
1002819

PRACE remontowo -budowlano -wykończeniowe, hydrauliczne, sanitarne, VAT. ☎(0-85)196-521 (18.00 -20.00).
1002713

PRACE remontowo -budowlane, VAT, ☎616-987.
1002976

REMONTY mieszkań. ☎(0-85)616-791, ☎(0-85)328-635.
1003489

SUCHE tynki, glazura, hydraulika, ☎515-771.
1002922

SUFITY podwieszane, suche tynki, ocieplanie poddaszy, VAT, ☎431-056.
1003326

TANIO docieplanie poddaszy Łomża ☎184-324.
100339

TAPICERSTWO. ☎(0-85)43-14-73.
1002928

Z.B."ZIBI" nowoczesne instalacje wodno -kanalizacyjne, centralnego ogrzewania. ☎761-371.
1002829

Z.B."ZIBI" profesjonalne, kompleksowe wykonawstwo prac remontowo -budowlanych. ☎761-371.
1002830

Z.B."ZIBI" wystroje, wykonanie wnętrz: biura, sklepy, domy. ☎761-371.
1002831

ZLECĘ wykopanie wykopu. Oferty: ☎428-477.
1002547

❒ AGD, RTV

AUTOMATYCZNE pralki -naprawa, ☎444-610. Gwarancja.
1002503

❒ TRANSPORT

AUTOHOLOWANIE 24 h, ☎328-174, ☎751-849.
1002992

AUTOHOLOWANIE. ☎(0-85)320-996.
1003377

LAWETY, przyczepy -sprowadzam samochody. ☎(0-116)42-78.
1003365

TRANSPORT, kraj -zagranica, VAT. ☎(0-85)320-996.
1003376

VOLVO 40 mszesc., winda. ☎425-762.
56368

WYNAJEM koparek, przewóz sprzętu ciężkiego "LORĄ". WODMEL 412-314.
1000109

ŻWIR. ☎326-717.
1002878

❒ INNE

DEZYNSEKCJA -tanio, solidnie (gwarancja), ☎42-65-75.
1003461

HOLOWANIE autolawetą do 3t. ☎(0-85)444-589.
1002983

KOSZTORYSOWANIE, nadzory budowlane, ☎(0-85)762-197.
1003239

KUŚNIERSTWO. Ełk, Grodzieńska 10.
1003282

NAPRAWA Maszyn Biurowych KSEROFAX, ☎(086)16-20-08.
1000652

NAPRAWA wałów napędowych, ☎632-901.
1000975

OKNA, drzwi sosnowe -różne wzory poleca producent -współpraca. ☎(0-87)10-18-55.
1000488

PIECZĄTKI "ECHO", Suraska 1, ☎420-193.
1000154

ROLETY okienne przeciwsłoneczne, dekoracyjne, ☎616-644.
1001705

SIATKA ogrodzeniowa. ☎(0-85)183-160.
1002986

TAPICERSTWO, ☎431-475, Zuchów 12.
1002927

ZAKŁAD Blacharsko -Lakierniczy Mechaniki Opel, Volkswagen, ☎632-797, Zielna 1.
1002345

AUTO-MOTO

❒ KUPIĘ

"(0-85)325-681": Biuro Rzeczoznawcy, Warszawska 40.
1001230

126P (1990 -1996), ☎61-03-74.
1003381

AUTO-SZROT, skup samochodów powypadkowych i złomowanych. ☎(0-117)23-49-75 po 14.00.
1003044

AUTO-SZROT SKUP AUT POWYPADKOWYCH, ZŁOMOWANYCH. SPRZEDAŻ CZĘŚCI. NOWA WIEŚ EŁCKA, ☎(0-87)19-73-84. 1002979

AUTO-ZŁOM,. Sprzedaż części, tłumiki. Łomża, Nowogrodzka 111. ☎(0-86)166-620.
57209

AUTO-ZŁOM. Przyjmujemy samochody -zniżka przy zakupie nowego samochodu. ☎(0-85)11-56-68.
1002100

HUNDAY pony ☎44-55-48.
1003096

KUPIĘ półciężarówkę (do 20.000). ☎(086)18-58-57.
100383

NADWOZIE poloneza (1990/96). Oferty Biuro Ogłoszeń "1003055".
1003055

POWYPADKOWY uszkodzony. ☎(0-85)111-329.
1003041

SIERRA powypadkowy lub inny uszkodzony (od 1986). ☎(0-85)114-505.
1003388

SIMSONA lub inny motorower. ☎44-55-48.
1003108

SKODA Faworit. ☎44-55-48.
1003119

SKUP samochodów. Płacimy gotówką.☎44-55-48.
1003102

TRABANTA polo. ☎(086)16-57-02.
100364

USZKODZONY po wypadku, ☎410-118.
1002756

VECTRĘ rozbitą lub spaloną. ☎(0-85)15-28-90.
1003040

ZWYŻKĘ P-183, star lub same urządzenie do małego remontu. ☎(0-90)273-947.
1003050

❒ SPRZEDAM

FSO TRUCK (1995) 42TYS. KM. ☎328-970, 321-176. 1003008

"(0-85)325-681-TUK". Ubezpieczenia, Białystok, Warszawska 40.
1001227

125P (1984), stan super. ☎42-89-60.
1003147

125P (1991). ☎(0-85)555-138 po 20.00.
1003328

126P (1983), radioodtwarzacz, alternator, ☎433-191.
1003146

126P (1984) do uzgodnienia. ☎(0-85)448-264 po 17.00.
1003158

126P (1985) pilnie. ☎197-512.
1002251

126P (1987), niebieski. Pisz ☎(0-87)23-21-23.
1003019

126P (1987) sprzedam. Suwałki, ☎(0-87)67-20-28.
1002894

126P (1988) tanio. ☎(0-85)11-45-05.
1003386

126P (1989). ☎(0-85)753-215.
1002560

126P (1991), 5.600,-, ☎751-015.
1003140

126P (1991). Dziadkowice. ☎(0-85)554-313 wew. 72.
1003329

126P (1992), C-330 (1979). ☎50-11-76.
1003165

126P (1993). ☎(0-85)15-58-32.
1003241

126P (1994), 8.500,-. ☎(0-85)510-238.
1003246

126P (1996), ☎(0-85)16-32-43.
1003109

126P bis (1990), ☎518-250.
1003168

126P el (1994), ☎631-692.
1003144

2 motocykle iż (1962). ☎(0-87)19-85-07.
1003364

ALUFELGI nowe, trzyramienne, vw, audi, mercedes, inne. ☎(0-87)67-01-97.
1001043

AUDI 100, 1.6 (1978) tanio. ☎(0-86)71-87-86.
1003226

AUDI 100 (1982). Białystok, Miodowa 3.
1003217

AUDI 100 (1985), wszystkie dodatki, białe tablice. ☎(0-85)101-564.
1003181

AUDI 100 (1989). ☎(086)18-74-46.
100338

AUDI 100 (1990), różne z rozbitego, 1800 benzyna. ☎(0-85)75-24-54.
1003172

AUDI 100 2000D (1985). Łomża ☎169-111.
100368

AUDI 100 automat ☎44-55-48.
1003099

AUDI 100 V6 2,6E (1993), czerwona, ☎(0-85)30-46-37.
1003515

AUDI 80, 1.6, gaz, oryginał (1986), żółte tablice. 16-112 Wierzchulskie.
1003183

AUDI 80, 1.8 (1987). ☎(0-86)181-684.
1003227

AUDI 80, 1600 (1990). ☎(0-86)164-913.
1003225

AUDI 80, 2.0E (1994), I właściciel, dodatki. ☎(0-85)449-009.
1003175

AUDI 80 (1985). ☎(0-85)411-121.
1003229

AUTO -szyby sprzedaż, montaż. Ełk, Suwalska 82. ☎(0-87)10-55-41 wew. 321.
1001971

AUTOKOMIS, Narewska 26a. Kupno. Sprzedaż. Zamiana. Raty. PTS. Możliwość kupna samochodu bez I wpłaty, bez żyrantów. ☎511-335, 511-325
1000561

"AUTOKOMIS" róg Orzeszkowej -Branickiego, ☎41-04-65.
1002918

AUTOKOMIS "Zawady" (przy Szosie Płn. Obw.) -ZAPRASZA 9.00 -18.00. ☎614-728. Profesjonalna obsługa. Skup. Sprzedaż. Zamiany. Raty.
1002799

AUTOLAWETA star 29, stan idealny z wciągarką, udźwig, ☎(0-86)752-789.
1002016

"AUTOMARKET" -KOMIS, UL. BOTANICZNA, POLONEZY NOWE, SKUP -ZAMIANY, ATRAKCYJNE RATY PTS. ☎44-55-48. 1002917

AVIA A-31, kontener (1987), ☎(0-85)556-990.
1001982

AVIA A-31 (1991), kontener 4,5x2,5x2m. Białystok, Gajowa 77/7.
1003176

BLACHARKA, szyby, podzespoły: oki, niwy, moskwicza, tawrii, samary. ☎(0-85)441-719.
1003169

BLACHY, lamoy, zderzaki, inne do zachodnich i japońskich. ☎753-380.
1003167

BMW 732i, automat, ABS (1980), białe tablice, 1500 DM. ☎(0-86)71-63-46.
1003171

CARO (1995), I właściciel. ☎(0-86)755-466.
1002701

CINQUECENTO 700 (1996). ☎191-653.
1003230

CINQUECENTO 704 (1994). ☎(0-86)72-68-34.
1003336

CITROEN BX-14 (1991), serwisowany. ☎515-286.
1002840

CITROEN BX części karoserii, zawieszenia, układ kierowniczy, inne. ☎(086)18-49-89.
100311

CZĘŚCI fiat 125p, ☎421-956.
1003154

DACH escort (1986), trzydrzwiowy, pokrywa bagażnika. ☎328-496.
1003095

DACIA 1310 (1983), stan dobry, Jabłoń Piotrowce 19, ☎(0-86)761-362.
1003003

DACIA 1400 (1996). ☎(0-85)16-39-14.
1003237

DAFF 400, 2.5TD, 2,8 tony, maxi, 20.000 +VAT. ☎539-390.
1003162

DWA polonezy (1990, 91). Cholewy 5, 18-315 Kołaki Kościelne, Łomża.
1003126

DWA żuki diesel sprzedam, zamienię na mikrobus lub 742. ☎(0-86)75-32-86.
1002082

ESCORT 1,4 (1987), Ełk, ☎90-87)10-36-89.
1003252

FIAT 125p (1981/82). Kolno, ☎(0-86)78-25-38.
1002585

FIAT 126el (1995), garażowany, alarm. Łomża ☎183-163 po 14.00.
100350

FIAT 126p (1990), czerwony. Króle Duże 11, gm. Andrzejewo.
1003374

FIAT 126p (1996) składak, ☎(0-87)672-835.
1003152

FIAT 126p do remontu, ☎(0-85)449-546.
1003177

FIATA 125p (1981), cena 1700 zł, Traugutta 16/1.
1003315

FIATA 126p (1987). Ruciane Nida, ☎231-976 po 16.00.
1003366

FIAT ducato, model 95. ☎542-349.
1003397

FIAT tempra 1.6 (1992), 22.500 zł. Sokoły ☎75-30-11.
1003157

FIAT tempra kombi (1992), ☎536-631.
1003161

FIAT uno 1.4 (1996). ☎(0-87)10-18-45.
1002933

FIAT uno 1300D (1989), ☎121-290.
1003156

FORD escort 16V (1991), ☎634-817.
1003192

FORD escort 18D (1989), ☎375-467.
1003196

FORD escort (listopad 1992), 1.6 DOHC 16V. Ełk ☎(0-87)10-88-62.
1003403

FORD Eskort (1983) combi. ☎44-55-48.
1003105

FORD sierra 1,8TD (1992), ☎(0-87)67-29-62.
1003180

FORD transit CL-25D, 36.000, ☎755-511.
1003256

FSO 1500 (1988), ☎(0-85)114-127.
1003170

GOLF 1.6D (1986). ☎(0-119)45-017 po 18.00.
1003435

GOLF III (1994) 1,9D, felgi z oponami (komplet), ☎(0-85)55-55-60.
1002601

HDS, Hiab, Atlas, B-stok, Wiadukt 8, ☎522-684.
1002847

HUNDAY H-100 2,5 diesel, ☎(0-85)15-33-82.
1003245

IVECO 45-12 (1992), 57.000,-, ☎442-553.
1003218

JELCZ 315-3W nz części lub w całości. ☎(0-86)183-299.
1003094

JELCZ 325 turbo, długa wywrotka. ☎(0-85)16-40-91.
1003092

JELCZ 3W317. Ełk, Łąkowa 20.
1003369

JELCZA chłodnię (1975). ☎419-445 (wieczorem).
1002178

JELCZ turbo z przyczepą. Sokółka ☎25-70.
1003093

KABINĘ jelcz 325 kompletną, stara 6x6, ☎631-030 do 16.00; po 16.00 536-669.
1003313

KADETT 1.8i (1986), 12.000 zł. ☎164-918.
1003187

KAMAZ 5320 (1980), przyczepa 10 ton. ☎(0-86)72-81-55.
1003081

KIERUNKOWSKAZ prawy do suzuki swift (1993). ☎(086)187-090.
100329

KOPARKA SM-801, ☎(0-85)762-340.
1003221

KOPARKO-SPYCHARKĘ "Białoruś" (1980). ☎(0-87)66-34-01.
1002798

ŁADA 2106 1500, ☎444-600.
1003232

ŁADA 2107 1500 (1991), Wysokie Mazowieckie, Armii Krajowej 1/20.
1003457

ŁADA 2107 (1989), 7.200,-, ☎546-476.
1003273

ŁADA 2107 (1989), ☎15-63-59.
1002159

ŁADA Samara 1500 (1991), ☎(0-85)55-28-68.
1002906

ŁADA samara (1991). ☎(0-85)16-34-60 po 16.00.
1003080

MAZDA 323 GLX 1.6, 16V (1990). Sokółka, Os. Centrum 20/27.
1003133

MERCEDES 190D (1984) zamienię, ☎(0-87)676-127.
1003236

MERCEDES 240D (1980). ☎375-442.
1003137

MERCEDES 250D (1988), 34.000 zł. ☎75-10-15, ☎762-748 po 20.00.
1003142

MERCEDES 309D, długi, wysoki, 78000 km, vebasto zamienię na mniejszy. ☎762-154.
1003135

MERCEDES 124, 2.0E (1985) lub zamienię na busa. ☎(0-85)101-564.
1003138

MITSUBISHI galant (1995). ☎(086)188-721.
100118

MITSUBISHI galant 1.8TD (grudzień 1991), bezwypadkowy, kupiony w kraju. ☎615-535.
1003131

MITSUBISHI space vagon 1.8D (1990/ 95), 7-osobowy, 25.500 zł. ☎762-154.
1003136

MOSKWICZ-2140 -tanio, części, Młynowa 3.
1003242

MOSKWICZ aleko (1992) -tanio, ☎(0-85)11-34-79.
1003238

MOTOR suzuki 850 (1983) do naprawy. Toczyłowo 7 k.Grajewa.
1003338

NEXIA (1996), ☎(0-85)192-494.
1003260

NISSAN bluebird 2.0D (1983) na części. ☎516-627.
1003130

NISSAN patrol (1985), 14 tys., ford sierra (1985), 95 tys. ☎543-206.
1003100

NISSAN primera, zielony metalik (czerwiec 1996). ☎(0-85)15-32-39, 15-39-00.
1003145

NISSAN suny 1.6 SR (1994), usportowiona wersja, ABS. ☎(0-119)46-193.
1003066

NISSAN urvan (1995), uszkodzony. ☎(0-85)15-63-59.
1003223

NYSĘ (1994), lub zamienię, ☎(0-85)160-034.
1003264

OMEGA 2,5TD (1996), ☎(0-85)15-33-82.
1003259

OPEL ascona, pilnie (1984/ 85), 1.6 diesel, 80.000 km, stan dobry, 7.500,- (do uzgodnienia). ☎(0-87)233-546.
1003475

OPEL ascona 1.6D (1983), 6.500 zł. ☎(0-85)518-030.
1003103

OPEL astra 1.6 (1996), przebieg 2000 km, cena 33.000,-. ☎(0-85)42-14-89.
1003101

OPEL corsa (1990/91), ☎(0-87)67-15-46.
1003267

OPEL kadet kombi, 1.2 (1979). Sztabin, ☎(900)193 po 16.
1002536

OPEL omega 2.000 (1991). ☎(0-87)67-96-49.
1002429

OPEL vectra 1.6i (1991). ☎(0-87)28-53-23.
1003303

OPEL vectra 2.0i (1993), biały, ABS, airbag, alufelgi. ☎(0-86)755-466.
1002700

OPEL veztra 1600J (1991). (0-85)413-501.
1003189

PASSAT 1,8 (1988), 18.500,-, ☎(0-87)672-835.
1003083

PASSAT 1.9TD (1990). ☎(0-85)15-46-14.
1003000

DAEWOO-FSO
TRUCKI
STAND. DŁUGIE, 5-OSOB, CARGO, CITROËN C-15
UBEZPIECZENIE PAKIETOWE W PZU
MONTAŻ ZABUDÓW
TOP MOTORS Białystok
ul. Wierzbowa 10, tel./fax 516-815, 522-907
PBG - LEASING
Białystok, ul. Sienkiewicza 42
tel./fax (0-85) 53-74-88 1000733

PEUGEOT 106XN 1.1, (1996) ☎ 75-57-21
1003531

PEUGEOT 306XR (1993), 27.00 lub zamiana. ☎(0-85)32-82-73.
1002316

PEUGEOT 309 1.3 (1988). ☎(0-85)542-351.
1003197

PEUGEOT 406ST, 1.8, ubezpieczenie, gwarancja, (1996) ☎ 75-57-21
1003533

PEUGEOT J-5 (dostawczy), (1987), 10.000,- +VAT. ☎(0-835)43-44.
1001875

PILNIE polonez 1.6GLE (1993). ☎(0-86)71-68-33.
1002276

PILNIE volkswagena golfa 1,3 (1987), ☎(0-86)77-26-85 po 16.00.
1002781

POLONEZ 1.5GLE (1993), 36.000, 12.300,-. ☎(0-86)755-268.
1002327

POLONEZ 1.5GLE (1994), alarm. ☎(0-85)15-45-68.
1003202

POLONEZ 1.5 tanio, (1985). ☎(0-85)19-17-70.
1003211

POLONEZ 1.6 (1987), stan dobry, tanio. ☎538-680 wieczorem.
1003121

POLONEZ 1.6 GLE (1994). ☎547-746.
1003320

POLONEZ 1.6GLE (1992). ☎(0-116)26-20.
1003523

POLONEZ 1.6GLE (1995), blokada skrzyni. ☎(0-85)15-64-65.
1003111

POLONEZ 1.9GLD (sierpień 1994), 34000 km. ☎(0-85)631-359.
1003200

POLONEZ 1500, gaz (1991 rok). ☎(0-86) 71-23-61 po 16.00.
1003350

FIAT
Specjalna oferta dla firm prowadzących działalność gospodarczą
CINQUECENTO VAN
15.124 zł + VAT
Tylko do 31 marca możliwość odliczenia podatku VAT.

1000831
POLMOZBYT BIAŁYSTOK
ul. Zwycięstwa 10, tel. 512 540, 517 332

POLONEZ 1500 (1990), 6.300,-. ☎(0-85)422-329.
1001961

POLONEZ 1500 (1990). ☎(0-116)343-56.
1002797

POLONEZ 1500 (1991). ☎(0-85)449-536.
1003199

POLONEZ (1979), tanio. ☎50-34-32.
1003214

POLONEZ (1983). ☎(0-86)75-30-85.
1002613

POLONEZ (1985) sprzedam, zamienię. ☎(086)181-406.
100328

POLONEZ (1991), C-360 (1989). ☎314-487.
1003017

POLONEZ (1991), składak, 4.500 zł. ☎(0-87)66-69-79.
1003193

POLONEZ (1994), 13.900,-. ☎(0-85)41-30-30.
1003215

POLONEZ (1994 wrzesień), mały przebieg. ☎30-54 po 18.00.
1003110

POLONEZ (1995), grafitowy metalik. ☎(0-86)775-351.
1003213

DAEWOO - FSO
TRUCKI
w każdej wersji:
❑ cargo
❑ przedłużone
❑ 5-osobowe
AUTO
Citroën C-15
Pakiet Ubezpieczeniowy PZU
Montaż zabudów
Białystok,
Elewatorska 14, ✆ 520734,
Łomża, Senatorska 1, ✆ 166266,
Suwałki, Sejneńska 74, ✆ 667555
1001921

POLONEZ (1996), 1.6GLi, metalik. ☎(0-85)15-59-68.
1003206

POLONEZ (1996). ☎(0-85)41-06-24 po 15.00.
1003425

POLONEZ atu, składak (1996), pełne wyposażenie. ☎(0-86)75-20-59 .
1003128

POLONEZ caro 1.6 składak, 10.000,- ☎(0-86)75-30-1 Sokoły.
1003113

POLONEZ truck (1993), przedłużany. ☎(0-85)753-423.
1003340

POLONEZ truck (1995), 1.6GLE. ☎(0-85)15-59-68.
1003207

POLONEZY nowe, używane, raty. ☎(0-85)15-59-68.
1003203

POLSKIE OPONY, PEŁNY WYBÓR, WYWAŻANIE GRATIS! DO FSO 99 ZŁ. UNIMOT ☎42-63-58.
1003188

PRZYCZEPA D-55, 6t wywrotka, (1988). ☎(0-86)75-33-86.
1003051

PRZYCZEPA HL-8011, ☎(0-85)762-340.
1003269

PRZYCZEPKA "Niewiadów" (1994), ładowność 950 kg, dwie osie. ☎(0-86)72-11-37.
1003022

PRZYCZEPKĘ D-83, 10t, (1978), ☎(0-119)43-570.
1002994

RAMPĘ naprawczą zakładu mechaniki. ☎632-797.
1002396

REKORD kombi, zamienię - rozbity. ☎(0-85)519-272.
1003190

RENAULT 19 1,2 zamienię na droższy, 17.000 (1990), ☎632-231.
1002199

RENAULT clio 1,4 (1992). ☎(0-86)75-49-84.
1003453

RENAULT laguna 1.8 (1995), robur szafa diesel. ☎(0-85)554-130.
1002457

RENO 19 1,4 zadbany, ☎(0-85)112-141.
1003201

ROBUR -izoterma (1985). Hajnówka, ☎(0-835)46-38.
1002540

ROBUR (1988/ 89), 8.500,-. ☎(0-86)755-697.
1002337

ROBUR (1988/89), ☎(0-86)755-697.
1003205

SEAT toledo (1993). ☎(0-86)75-39-21.
1002141

SIERRA 2,3D (1984), 9.300,-, ☎324-198.
1003271

SIERRA bez cła. ☎761-303.
1003219

SILNIK dacia, lublin wywrotka 1000 zł. ☎30-75-21 Bielsk Podlaski.
1003063

SKRZYNIA ford sierra -tanio, ☎543-274.
1003268

SKRZYNIA poloneza, piątka, 500 zł. ☎(0-85)11-56-68.
1002099

SILNIK C-330 kompletnie nowy. Rezedranka Stara ☎2.
1003078

SPRZEDAM przyczepę 10 ton i kabinę liaz uszkodzoną. ☎(0-86)72-46-74 po 15.00.
1002853

STAR 200, izoterma (1983). ☎(0-86)75-33-86.
1003064

STAR 200 izoterma, dodatkowo skrzynia z plandeką, składak 1995, z podzespołów 1988, silnik po kapitalnym remoncie -dużo nowych części. Możliwa zamiana na dostawczy. ☎(086)160-281.
100319

STAR 200 oplandekowany, stan bdb, ☎16-31-36.
1002260

STAR 203W (1985), 4.000zł, faktura VAT, silnik do remontu. ☎(0-116)24-15.
1001940

SUZUKI maruti (1992), czerwony, ☎(0-86)718-775.
1002270

SYRENA 105. ☎(0-85)185-825.
1002990

SUZUKI switt 1,6 16V (1991), 18.000,-, granat metalik, ☎(0-85)55-63-89.
1002875

TAVRIA biała (X 1991), tanio, ☎(0-85)55-57-06.
1002602

TAWRIA (1991), przebieg 52.000 km, niebieska. ☎(0-85)327-666 po 16.00.
1003069

TŁUMIKI, amortyzatory. Suwałki, Mickiewicza 8.
1002800

TOYOTA camry 1,8TD (1984), ☎(0-87)681-168.
1003089

TOYOTA carina E (1994), ☎(0-85)15-33-82.
1003091

TOYOTA carina II kombi, bezwypadkowa (1989). ☎(0-86)71-87-33.
1003068

TOYOTA corolla (1990), stan idealny, 1600 cmsześć. ☎(0-86)18-86-64.
1003478

TOYOTA hiace (1994) osobowa, ☎(0-85)15-33-82.
1003115

TRABANT (1986) po remoncie. ☎(0-87)10-18-54.
1002931

TRABANT (1989), 2.300, ☎75-10-67.
1003087

TRABANTA (1975), stan idealny, ☎(0-119)42-221.
1003353

URSUS 1012 (1983). ☎(0-86)71-88-48.
1003235

VOLKSWAGEN passat kombi (1993). ☎(0-85)121-772.
1001121

VOLVO 244D (1982), 5.200,-, ☎75-10-15.
1003085

VOLVO 340 części różne. ☎(086)18-49-89.
100312

VW-CADDY (1987), faktura VAT, ☎42-83-06.
1003074

VW bus na 126p ☎(0-87)28-57-33.
1002576

VW golf 1.6D, 1.3. opel kadett 1.6. ☎(0-87)10-94-83.
1003249

VW golf II, 1.8 (1987) ☎ 75-57-21
1003534

VW jetta (1986), łada 2107 (1989). Raczki ☎(0-87)66-16-22 wew. 167.
1003071

VW jetta (1995) GLS, ☎(0-119)52-85.
1003358

VW passat (1994), 1.8. ☎(0-85)11-51-58.
1003240

VW transporter (1989). ☎(090)27-11-68.
1002837

WARTBURG -golf, bezwypadkowy, okazyjnie. ☎(0-85)750-791.
1002609

ZASTAWA 1100 (1981), 2.900,-. ☎(0-85)546-026 po 20.00.
1003075

ZASTAWA 1100p (1981), bdb. ☎(0-86)761-674.
1003011

ŻUK blaszak (1977) Łomża ☎18-77-07.
100358

ŻUK izoterma (1987), 7.500 zł. ☎(0-85)431-625 wieczorem.
1003079

ŻUK skrzyniowy (1978), Klimaszewnica 136.
1002851

❐ NAPRAWY

NAPRAWA wałów napędowych. ☎(0-85)632-901.
1003002

PROSTOWANIE felg. ☎(0-85)632-901.
1003004

TŁUMIKI, katalizatory, amortyzatory, Fabryczna, ☎751-625.
52230

TŁUMIKI. Łomża, Nowogrodzka 111. ☎(0-86)166-620.
57210

❐ AUTOALARMY

ALARMY -telewizja przemysłowa -autoalarmy -immobilizery (wieczysta gwarancja -karta ASSISTANCE) -radiomontaż -głośniki -centralzamki -podnośniki szyb. Lipowa 28A. ☎445-130.
1002346

AUTOALARMY -Zakład Najwyższego Zaufania -inż. Sosnowski, ☎518-784.
1000673

❐ INNE

PROSTOWANIE felg, ☎632-901.
1000970

Super 919 TAXI

OFERUJEMY USŁUGI
☆ samochodami najlepszych marek zachodnich
☆ samochodami dostawczymi i ciężarowymi
☆ holowanie samochodów i pomoc drogowa
☆ zakupy całodobowe na telefon
taxi 4
Zapraszamy do korzystania z naszych usług

BIZNES

"(0-85)325-681": Biuro Rzeczoznawcy, Warszawska 40.
1001232

BIZNESPLANY, wnioski kredytowe. ☎(086)16-46-82.
100322

CYNKOWANIE -wykonujemy. Korzeniowskiego 9. ☎(085)437-118.
1000790

KOMPUTER, kserokopiarkę, telex -okazyjnie!, ☎750-791.
1002185

LOKAL -centrum -wspólnik lub sprzedam. Oferty Biuro Ogłoszeń "1002424".
1002424

OSUSZACZ (odwadniacz) powietrza, angielski, firmy ANDREWS SYKES (wydajność około 90 litrów wody/dobę). Możliwość: osuszanie budynków, suszenie makaronu, innych produktów. ☎(086)160-281.
100321

POSIADAM zakład cukierniczy bez urządzeń, oczekuję propozycji. ☎(0-86)163-396.
1001991

POŚCIEL, ręczniki -ceny fabryczne ☎(0-85)423-671 w 380.
1001662

POTRZEBNY kapitał -korzystne warunki i pewny zwrot. ☎(0-85)541-083 po 17.00.
1002037

PRODUCENT drzwi, do garaży, wszystkich typów "WIMAR" ☎ 75-11-71
1001521

PROGRAM do kosztorysowania bezpośrednio od producenta, SHARSOFT, Hetmańska 28, ☎516-063.
1003285

SPRZEDAM zorganizowany sklep glazura, farby w Łomży. ☎(086)182-260.
100344

WORKI papierowe, opakowania, tektury, ☎431-932.
1001988

UBEZPIECZENIA

"(0-85)325-681-TUK". Budynki -0,11%, mieszkania -0,6%,...
1001228

ŻYCIE. Zabezpieczenie emerytalne. (086)16-62-26;
100039

NAUKA

ANGIELSKI, niemiecki, inne języki -nauka, tłumaczenia -"FOR YOU", ☎750-261, ☎449-551.
1002716

HISTORIA. ☎42-72-52.
52851

KURS architektura rysunek test. ☎45-46-36.
1002957

KURS usługowego prowadzenia księgowości, ☎416-137.
54998

KURSY: agent celny, finanse i rachunkowość, rachunkowość spółek prawa handlowego, sekretarki, obsługa komputera, kasjer walutowy, ☎76-18-62, Jurowiecka 33.
1001941

KURSY komputerowe -profesjonalne. ☎422-003 Multi-Train.
57093

MATEMATYKA. ☎42-27-95.
1002389

PRYWATNA Poradnia Pedagogiczno-Psychologiczna. ☎(0-85)44-81-49.
1002460

SEZAM -kurs agenta ochrony, ☎752-154, ☎539-283.
1003325

STUDIUM doradztwa podatkowego, ☎416-137 (11.00-17.00).
54997

TURYSTYKA

BELGIA, Holandia, ☎613-778.
1003277

"LWÓW bez tajemnic", "AS", ☎436-304.
1000567

PIELGRZYMKI: kraj, Europa, USA, ☎436-304.
1000565

SZLAKIEM Mickiewicza, Orzeszkowej. "AS", ☎436-304.
1002706

TANIE obozy, kolonie, "AS", ☎436-304.
1000564

TANIE wczasy lecznicze "AS", ☎436-304.
1000566

ZAKUPY

❐ SKLEPY

ANTENY satelitarne, naziemne. AVAL, Białystok Kozłowa 4 ☎517-656
1001652

ZLEWOZMYWAKI DO KAŻDEJ KUCHNI
Teka
45 MODELI
225 KONFIGURACJI
5 KOLORÓW EMALII
STAL NAJWYŻSZEJ JAKOŚCI
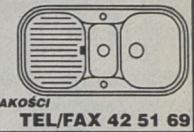
1000627
TEL/FAX 42 51 69
15-879 Białystok, ul. Św. Rocha 10/2

ANTENY satelitarne, wyprzedaż telewizorów. ☎(0-85)750-791.
1002070

ANTENY satelitarne, telewizory, pralki, zamrażarki. Grajewo, Centrum 26/2, ☎(0-86)722896.
1002751

ANTENY satelitarne. Szczuczyn, Falkowskiego. ☎(0-86)72-55-45.
1002483

"GEST" koszule, krawaty, muszki. Św. Rocha 14A (pawilno "Wenus") I piętro.
1002046

"GEST" smokingi, garnitury z kamizelkami, kamizelki, marynarki, spodnie czarne, dodatki.
1002045

MEBLE, guziki. Malmeda 7. ☎436-260.
1002827

NOWO otwarty sklep "Artykuły Budowlane z USA". Jurowiecka 31.
1002355

OBUWIE -promocja! Sokółka, Wyszyńskiego 2, "UNIKAT".
1002582

SOKÓŁKA "Makler", Broniewskiego 5, komis meblowy.
1002767

ZABEZPIECZENIA: zamki, kłódki, domofony, alarmy. AVAL, Białystok, Kozłowa 4 ☎514-999.
1001636

GAZETA współczesna **KUPON NA OGŁOSZENIE ZA 1 ZŁ LUB 2 ZŁ**

Maksymalnie 5 słów (ogł. za 1 zł) lub
9 słów (ogł. za 2 zł), łącznie z adresem (telefonem):

.....

.....

.....

Ilość publikacji
☐ x 1 zł ☐ x 2 zł

imię, nazwisko:

adres, kod pocztowy:

nr dowodu osobistego:

1.Kupony przyjmują nasze biura ogłoszeń i współpracujące agencje (adresy w gazecie). Kupon wraz z dowodem wpłaty na konto 10801024-808-27001-801000-111 PBG SA O/Białystok można również przesłać pod adresem: Gazeta Współczesna, 15-950 Białystok, skr. 193.
2.Kupon bez wpisanego numeru dowodu osobistego jest nieważny.
3.Publikacja pierwszego ogłoszenia nie później niż w ciągu 7 dni od daty otrzymania kuponu.
4.Ogłoszenia za 1 zł i 2 zł publikowane są w wydaniach gazety poniedziałek-czwartek (wyjątek p. 5).
5. Jednorazowe zlecenie 9 emisji ogłoszenia umożliwia druk 1 w magazynie (uwzględniamy wielokrotność 9).
Kupon ważny do 30 kwietnia 1997 r.

Zakreśl wybraną rubrykę

- ☐ UBEZPIECZENIA
- ☐ NAUKA
- ☐ TURYSTYKA

USŁUGI
- ☐ budowa, remont
- ☐ AGD, RTV
- ☐ transport
- ☐ inne

PRACA
- ☐ zatrudnię
- ☐ szukam pracy

NIERUCHOMOŚCI
- ☐ agencje
- ☐ kupię
- ☐ sprzedam
- ☐ poszukuję
- ☐ zamienię
- ☐ wynajmę

AUTO MOTO
- ☐ kupię
- ☐ sprzedam
- ☐ naprawy
- ☐ autoalarmy
- ☐ inne

- ☐ MATRYMONIALNE
- ☐ ZDROWIE
- ☐ ZWIERZĘTA
- ☐ BIZNES

ZAKUPY
- ☐ hurtownie
- ☐ sklepy
- ☐ producenci

ROLNICTWO
- ☐ kupię
- ☐ sprzedam

RÓŻNE
- ☐ kupię
- ☐ sprzedam
- ☐ inne

❒ HURTOWNIE

JEANS -spodnie, spódniczki: dziecięce, damskie, męskie. Zwycięstwa 8B, ☎518-449.
1002939

KWIATY SZTUCZNE, WIKLINA Białystok ul. Ryska 1
1002462

ALARMY • DOMOFONY
TV PRZEMYSŁOWA
Sprzedaż - montaż DOMOCHRON S.C.
UL. TOWAROWA 2B TEL. 321-421, FAX 323-974
1000705

MŁODZIEŻOWA odzież niemiecka nowa, ☎546-476.
1003274

PARASOLKI ładne, proszę brać panowie, panie. Zwycięstwa 8B, ☎518-449.
1002941

GRZEJNIKI CO
POMPY • KOTŁY C.O. • PODGRZEWACZE WODY
TERMITECH S.C.
BIAŁYSTOK, UL. TOWAROWA 2B
TEL. 324-342, FAX 323-974
1000709

POŚCIEL, ręczniki -ceny fabryczne, ☎(0-85)423-671 w. 380.
1001657

TOREBKI damskie, plecaki, tornistry, teczki, galanteria, Zwycięstwa 8"B", ☎518-449.
1002942

WALIZY, torby podróżne, podręczne, szkolne, garderoby, Zwycięstwa 8B, ☎518-449.
1002943

"WOD-KAN" Ełk, ☎(0-87)10-79-77. Zasuwy, włazy, opaski, nasuwki, rury, kształtki.
56412

WYPOSAŻENIE SKLEPÓW I MAGAZYNÓW, regały metalowe, rura, szkło, Białystok ul. Swobodna 25A, ☎543-150.
1002743

❒ PRODUCENCI

TAPCZANY, kanapy, mocne, solidne -tanio, producent, ☎(0-85)557-229.
1001995

ZRĘBKI wędzarnicze. Łętownica, ☎(090)28-51-53.
100372

ZDROWIE

"(0-85)325-681-TUK": NNW, koszty leczenia szpitalnego, ...
1001229

APARATY SŁUCHOWE, Białystok ul. Stołeczna 25 (wejście od ul. Wyszyńskiego), tel. 44-44-19.
1001937

BADANIA okresowe, Legionowa 11/23, pn-czw. 15.30 -17.00, ☎427-705.
1000563

CHOROBY skóry od 16.00. ☎52-30-35.
1000461

GASTROLOGICZNY gabinet. USG, endoskopia, leczenie, L-4. Mickiewicza 27. ☎32-30-47.
1001423

KOMPLEKSOWA analiza mikroelementów. Obniżona odporność, łysienie, nerwice, inne (badania włosów) Białystok, ☎44-44-19.
1001944

KONSULTANT "Diety Cambridge", ☎435-126.
1002977

MEDIN-BEZOPERACYJNE leczenie kamicy żółciowej, nerkowej, prostaty, hemoroidów Białystok, tel. 44-44-19
1001942

NAWILŻACZ ultradźwiękowy powietrza sprzedam, ☎(0-87)28-57-33.
1003526

SOCZEWKI kontaktowe, płyny dezynfekcyjne Białystok ul. Stołeczna 25 (wejście od ul. Wyszyńskiego), tel. 44-44-19
1001932

STOMATOLOG -Malmeda 1, róg Lipowej. Porcelana, ☎42-22-55 (10.00 -18.00).
54682

ROLNICTWO

❒ KUPIĘ

CYKLOP zawieszany "TROL". ☎(0-85)185-171.
1002932

MTZ-82 duża kabina zdecydowanie kupię. ☎(0-87)67-86-38 po 16.00.
1003297

SADZONKI pomidorów, ☎(0-85)196-627 po 20.00.
1003319

❒ SPRZEDAM

1,5T pszenżyta. Wysokie Mazowieckie. ☎(0-86)23-72.
1002984

ALFA laval -używane zbiorniki, dojarki przewodowe, transport. ☎(0-85)45-30-46, ☎44-98-85.
1002882

AMBROZJA koper nasiona. ☎(0-86)72-22-69.
1002856

AUTOKARMNIKI "Werba" nowe i używane oraz poidła "Amcon", rachunki, Wilkowo Stare 19, gm. Poświętne, ☎(0-85)50-19-19 po 20.00.
1002766

"BIAŁORUŚ" (1985), 700 Mtg, Strękowa Góra 43, 18-317 Chlebiotki.
1002950

C-330. Barwiki 13, gm. Radziłów, ☎45.
100359

C-330 (1986), Krasowski, Skłody Borowe 10, Piekuty Nowe, ☎(0-86)761-620.
1002788

C-330 nowy. ☎164-600, 163-330.
1003164

C-360 (1982), I właściciel. ☎(0-86)755-466.
1002702

C-360 (1982), wiązałka. Dzięgiele 21, gm. Stawiski (Chrostowski), ☎(086)78-55-04.
100399

C-360 (1983) sprawny technicznie. ☎(0-87)218-567.
1003301

CIĄGNIK MF-65, prasę John Derre. Goworowski Walne, gm. Nowinka.
1002801

CIĄGNIK T-25 (1981). ☎(0-86)75-61-90, Dąbrowa Michałki 41, Czyżew.
1003048

CIĄGNIK T-25 (1982), 7.500,-. ☎(0-86)761-772.
1003031

CIĄGNIK U-1201. ☎(086)78-23-53.
100382

CIĄGNIK zrywkowy LKT-80. ☎(0-85)185-171.
1002930

DOJARKĘ alfa lawal, ☎(0-85)554-314 w.311.
1002108

FAR-MOT ciągnik (1996). ☎(0-86)761-674.
1003007

GOSPODARSTWO 22 ha, Pieszko Józef, Skop 11-520 Ryn. ☎(0-878)28-66-09.
1003407

GOSPODARSTWO rolne 15 ha woj. suwalskie, ☎(0-81)879-970 po 16.00.
1003018

KAMIENIE do śrutowników, producent, Olecko, Sembrzyckiego 25, ☎(0-87)15-15-07.
1002869

KOMBAJN bizon 56 (1979). Dąbrowa Dołęgi 19, gm. Szepietowo. ☎(0-86)76-10-97.
1003034

KOMBAJN buraczany lub zamienię na ciągnik, ☎(0-119)44-323.
1003354

KOMBAJN Claas, prasy Welger, Claas, inne. ☎0-8984-2974, 8.00-16.00.
1003037

KOMBAJN "CLASS". Chlebiotki 34, gmina Zawady.
100395

KOMBAJN zbożowy Class. ☎(0-85)449-720.
1002991

KOMBAJN zbożowy półzawieszany i orkan. Łomża, ☎16-04-04.
100371

KOMBAJN zbożowy zawieszany polski. ☎(086)17-75-09.
100367

KOMIS Ełk, Suwalska 64. ☎(0-87)101-321. Kombajny zbożowe Claas, prasy, ciągniki.
57114

KOMIS Ełk, Suwalska 64. ☎(0-87)101-321, zbiorniki do mleka, siewniki zbożowe.
57115

KUKURYDZA paszowa, olcha, osika. ☎(0-86)755-466.
1002704

LTZ-55A, 4x4, gwarancja nowy. Wierzchlesie ☎4 (zamawiać).
1003033

MTZ-82 (1989), talerzówka BDT-3, siewnik 4 metrowy "Mazur", dwa pługi, 3-skibowe. ☎(0-87)230-687.
1003477

MTZ 700 Mtg. Milejczyce, 3 Maja 100.
1001983

NAMIOT foliowy -konstrukcja stalowa. ☎(0-87)65-05-55.
1003296

OTRĘBY pszenne polskie, workowane, 30 kg. Dostawa, rachunki. 340 zł. Łomża, ☎(086)18-34-05.
100394

OTRĘBY zbożowe, wyłącznie polskie, workowane, dostawa 15 ton. ☎(0-90)282-046. ☎(0-85)413-717.
1003114

PLANDEKA do jelcza duża, przyczepka malucha nowa. Mońki, Leśna 61/26.
1003125

PŁUG atlas 5-skibowy. ☎(0-87)19-67-52.
1002593

PRASA niemiecka K-442, Osowicze 19, gm. Wasilków.
1002909

PRASA "Welger", kosiarka rotacyjna. Kulesz Kługło 42, 16-207 Różanystok.
1003228

PRASA Z-224, siewnik polski 6 m. ☎(0-85)124-637.
1003468

PRASA Z-224/2 (1995), Sztabin, ☎92.
1002086

PRASĘ do słomy i siana Z-224. Janów k.Sokółki, Korycińska 6. ☎11-18-18 wew. 116.
1003411

PRASY niemieckie, Dragunajtys, Jeziorki, ☎(0119)42-143.
1000611

PRASY różnego typu, Mścichy 81 k.Radziłowa, ☎(086)72-24-54, darmowy transport.
1000441

PRZYCZEPĘ samozbierającą T055, ☎(0-85)554-314 w. 311.
1002107

PRZYCZEPĘ samozbierającą T-050/2 (1991). Anuszkiewicz, Szczodruchy, 16-420 Raczki, suwalskie.
1002656

PRZYCZEPĘ samozbierającą T-055, dmuchawę, ☎(0-86)755-461.
1003444

PRZYCZEPĘ samozbierającą T010/2 (1990) "Mirosławiec", Kajko Józef, Czerwone 10.
1003458

PRZYCZEPĘ wywrotkę D-35M po remoncie, ☎(0-87)15-17-52 po 18.00.
1003452

PRZYCZEPY wywrotki 6, 7t. ☎(0-86)755-466.
1002703

SIANO 40 ton. Sterławki Wielkie, ☎(0-87)21-44-59.
1002577

SIEWNIK do buraków, kukurydzy. Kobylin-Kruszewo 9, 18-204 Kobylin.
1002749

SIEWNIK zbożowy, wycinak kiszonki, pług. Goworowski Walne, gm. Nowinka.
1002802

SNOPOWIĄZAŁKĘ, sanie ozdobne (suchowolskie), ☎(0-119)44-225.
1003446

SPRZEDAM C-330 Cholewy 3, 18-315 Kołaki Kościelne.
1003348

SPRZEDAM C 1204, przyczepę samozbierającą TO 72. Przeździecki Bogusław, Ołdaki 3, ☎(0-86) 71-72-60.
1003186

SPRZEDAM lub wydzierżawię młyn. ☎(0-86)77-66-03.
1002843

ŚWIEŻE tanie jaja, producent. Grajewo, ul. Elewatorska 9. ☎(0-86)72-32-12.
1003344

T-25 (1988), ☎(0-86)760-724.
1002821

T-25A ciągnik (1982). ☎(0-86)761-674.
1003006

T25 (1995), 12.500, zamienię na większy, rotacyjna rosyjska, ☎(0-86)71-48-37.
1003029

URSUS 902 (1983), Waldemar Soroka, Juryzdyka Nowina po 16.00.
1003347

URZĄDZENIE załadunku zboża, paszowóz. ☎(0-85)55-57-77.
1002459

UŻYWANE maszyny rolnicze. Gotówka -raty. Mazurki, ☎(0-119)49-377, ☎(0-87)67-82-20.
1001291

"WESTFALIA" -niemieckie dojarki przewodowe, schładzarki do mleka. ☎(0-85)510-925.
1003174

Z-224 prasa, star 200 składak, przyczepa T-010. ☎(0-85)55-43-13 w. 5.
1002685

ZETOR 7211, 7045 (1988), ☎449-720.
1002318

ZETOR 7211 (1989), 23 tys. ☎(0-85)449-720.
1002997

ZETOR 7211 lub zamienię na mniejszy, śrutownik bijakowy 11 kW. ☎(0-85)11-18-18 wew. 102.
1003421

ZWIERZĘTA

DOBERMANY 6 -tygodniowe, ☎(0-119)47-438.
1003346

DOGI, owczarki belgijskie (obronne). ☎(0-89)52-69-365.
1001134

OWCZARKI stróżująco -obronne. ☎(0-85)449-546.
1003015

SPRZEDAM szczeniaki owczarka niemieckiego, Szumowo, ☎131 po 18.00.
1002862

SZNAUCERY miniaturowe -tanio! ☎414-684.
1003272

ZAGINĘŁA bokserka "TINA", była w obroży z łańcuszka. Nagroda! Łomża, ☎184-123, 185-968.
100355

RÓŻNE

❒ KUPIĘ

EUROPALETY używane, ☎633-262.
1002868

HALĘ -elementy typ Piecki. ☎(086)16-52-60.
100353

KUPIĘ akcje PEPEES. Oferty Biuro Ogłoszeń nr (086)160-264, (090)511-786.
100362

KUPIĘ skórki z nutrii. ☎(0-85)52-00-73.
1001078

PODNOŚNIK dwukolumnowy samochodowy. ☎(0-86)17-61-64.
1002999

SOKÓŁKA, maszynę tapicerską (pikowanie). ☎(0-85)11-56-89.
1003210

WĘŻE do agregatu tynkarskiego ATM-37, barakowóz na kołach. ☎(0-86)75-28-08 wieczorem.
1003049

ZŁOM miedzi od 4,9-/kg, złom aluminium od 2,20/kg, inne -zapewniam transport. ☎(086)78-44-14, ☎(090)285-165.
100295

❒ SPRZEDAM

1000 m sześc. torfu suchego, ☎44-71-38.
1003393

AGREGAT elektryczny, waga, migomat. ☎(0-87)28-57-33.
1002575

AGREGAT prądotwórczy na starze 6x6, ☎po 16.00 536-669.
1003314

AUTOMAT do lodów prod. włoskiej, 41 kg/godz. ☎(0-86)163-396.
1002080

CYRKULARKĘ do cięcia kamienia. ☎(085)16-41-72.
1002753

DĄB dłużyce, 40 mszesc. Mieszkowski, Stołbce 64, gm. Nurzec Stacja.
1002842

DĘBY tartaczne. Hornostaje 4, gm. Mońki.
1003035

DYLE brzozowe, suche. ☎(0-85)167-040.
1001974

DYNAMOMETR 5 t. ☎(0-87)10-34-99.
1003278

GOSPODARSTWO Rybackie w Topilcu przyjmuje zamówienia na materiał zarybieniowy: karp narybek, kroczek amur -narybek, kroczek, sum -kroczek, lin -kroczek, karaś -kroczek, ☎44-71-38, wieczorem ☎50-44-67.
1003394

GRZEJNIKI nowe. Jedwabne, Przestrzelska 39.
100325

KOMÓRKOWY. ☎761-303.
1003231

MAGIEL elektryczny, tanio. ☎(0-86) 71-66-99.
1002640

MAGIEL elektryczny duży, ☎15-34-94 -wieczorem.
1002156

MASZYNY dziewiarskie interlocki "Textima" Nu 20 (1981), tel.☎(0-42) 34-79-68.
56386

MASZYNY stolarskie i budowlane. ☎(0-87)10-88-83.
1003251

OBRABIARKA wieloczynnościowa do drewna (piła tarczowa, frezarka, grubościówka, wyrówniarka i czepiarka), ☎753-610, ☎547-918.
1003427

OFERUJEMY po atrakcyjnych cenach dłużycę sosnową bardzo dobrej jakości. Telefon Prostki 2.
1003299

PARKIET -producent, ☎753-662.
1002775

PILARKA -strugarko -wyrównarka waga 200 kg suwakowa. ☎(086)165-652.
100340

PRZYCZEPY HL-8011, szt. 2, żurawik budowlany, silos na kruszywo, zbiornik na szambo, komin stalowy, ☎(0-85)101-497 lub 101-762.
1003479

SAUNĘ fińską 2,5 x3,5. ☎761-113.
1003390

SIANO perzówka, prasowane ok. 12 ton. ☎(0-85)505-130.
1003373

SOKÓŁKA. Grzejniki żeliwne, piec. ☎(0-85)11-56-89.
1002764

SOLARIA, ☎(0-58) 46-27-16.
55360

SOLARIA. ☎(0-58)21-76-63.
1002712

SPRZEDAM bal dębowy (suchy). Wilamowo 29. ☎(0-90)277-413.
1002719

SPRZEDAM kiosk "Ruch" Łomża ☎(086)16-53-38.
100369

SPRZEDAM łubin na paszę. Wilamowo 29. ☎(0-90)277-413.
1002721

SPYCHACZ DT-75 (1985). ☎(0-86)75-33-86.
1003024

SPYCHARKĘ DT KM-251. ☎(0-86)71-12-10.
1003372

SZKLARNIĘ. ☎(0-87)10-78-40.
1002834

SZLIFIERKĘ do lastryka, stół wibracyjny sprzedam. ☎(0-86)72-64-66.
1002854

ŚCIERNICA korund 1000x300x45. ☎(0-87)10-34-99.
1003279

TANIE zestawy telewizji satelitarnej -sprzedaż, montaż, ☎321-200.
1003254

TANIO 150 m mozaiki. ☎(086)18-28-18.
100289

TANIO boazerię sosnową, ☎(0-119)47-438.
1003345

TELEWIZOR "Horyzont", ☎614-883 -wieczorem.
1001956

TRAK tarczowy. Węgorzewo, ☎272-934.
1003375

URZĄDZENIA gabinetu stomatologicznego sprzedam. ☎(0-85)753-423.
1003341

WARTBURG 1.3 combi, strugarka, grubościówka oryginał, prasa trzyśrubowa. ☎(0-85)524-708.
1002226

WTRYSKARKA hydrauliczna. ☎(0-85)375-283.
1003418

WYPOŻYCZALNIĘ kaset video, ☎635-479.
1003379

ZBIORNIK do cementu o poj. 15m3. Tel. 613-261 w. 218.
1003532

ZRĘBKI wędzalnicze. Łętownica ☎(090)28-51-53.
10037

❒ INNE

CYKLINIARKI, betoniarki, elektronarzędzia -wypożyczalnia. ☎(0-85)448-482.
1001237

FILTRY uzdatniające wodę, odżelaziacze. ☎(0-86)71-87-86.
1002921

FRANCJA -sprowadzamy ciągniki siodłowe, ciężarowe, naczepy. Wysyłamy oferty -możliwość leasingu, ☎(0-89) 526-46-41 w. 277.
1002630

SILNIKI elektryczne różne, VAT. ☎(0-86)71-87-86.
1002920

KOOPERACJA

Agencja PZU S.A. zaprasza ul.J.K.Branickiego 17a, ☎328-970, 321-176.
1001929

Treść **ogłoszeń drobnych** z pięciu ostatnich numerów GAZETY WSPÓŁCZESNEJ
Reklamy z Gazety Współczesnej *w: Katowicach, Krakowie, Wrocławiu, Poznaniu, Kielcach i Szczecin.*
Również treść reklam z ostatniego tygodnia z gazet:
Dziennik Zachodni *- Katowice*
Gazeta Krakowska *- Kraków*
Słowo Polskie *- Wrocław*
Głos Wielkopolski *- Poznań*
Słowo Ludu *- Kielce*
Głos Szczeciński *- Szczecin*
poznacie dzwoniąc:
TAI Telefoniczna Agencja Informacyjna
44-63-45
44-63-46
44-63-47 pon. - pt.: 9⁰⁰-18⁰⁰
taj-42-1

Przyjmujemy ogłoszenia do gazety
RZECZPOSPOLITA
Biura Reklam i Ogłoszeń "Gazety Współczesnej"
Białystok, ul. Suraska 1, tel. 42-51-16
Łomża, Al. Legionów 7, tel. 16-56-97
Suwałki, ul. Kościuszki 32, tel. 66-57-26
Giżycko, ul. Pocztowa 3, tel. 52-80

1000741

UWAGA ROLNICY!

Zakłady Mięsne "Mazury" w Ełku S.A.

informują, że prowadzą skup trzody i bydła na terenie województwa suwalskiego i łomżyńskiego, stosując atrakcyjne ceny i krótkie terminy płatności. Zawieramy umowy wieloletnie na dostawy żywca, które są wysoko premiowane.

ZAPRASZAMY WSZYSTKICH HODOWCÓW

KONTAKT:	GIŻYCKO	TEL. (0878)71-14
	GRAJEWO	TEL. (08672)23-02
	OLECKO	TEL. (0112)23-15
	SUWAŁKI	TEL. (087)24-76 LUB 39-12
	AUGUSTÓW	TEL. (0119)20-56
	EŁK	TEL. (087)10-26-92

Szczegółowych informacji udzielają również klasyfikatorzy w punktach skupu: Trzcianne, Stawiski, Grabowo, Suchowola, Lipsk, Giby, Rutka Tartak, Przerośl, Szypliszki, Wiżajny, Miłki, Budry, Kolno, Wieliczki, Bakałarzewo, Krasnopol, Radziłów, Goniądz, Berżniki, Szczecinki.

ZAPRASZAMY DO NASZYCH SKLEPÓW I HURTOWNI FIRMOWYCH
NA TERENIE WOJ. SUWALSKIEGO I BIAŁOSTOCKIEGO

POLMOZBYT BIAŁYSTOK

8 MARCA'97

1000743

ZŁ 800 MNIEJ!

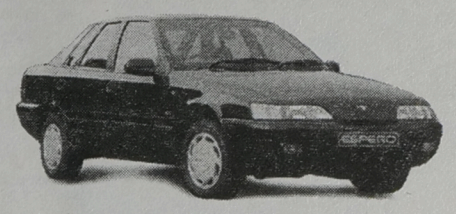

ZŁ 600 MNIEJ!

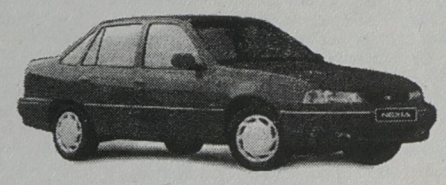

ZŁ 400 MNIEJ!



JUŻ 8 MARCA KUPUJĄCY SAMOCHODY W SALONIE POLMOZBYTU PRZY UL. ZWYCIĘSTWA 10 BĘDĄ PREMIOWANI RABATAMI: **TICO I POLONEZY -400 ZŁ, DAEWOO NEXIA -600 ZŁ, DAEWOO ESPERO -800 ZŁ.** WSZYSTKIE ZAKUPY WEZMĄ TEŻ UDZIAŁ W LOSOWANIU **NAGRODY GŁÓWNEJ - RABATU 2000 ZŁ.** CHĘĆ ZAKUPU AUTA MOŻNA TEŻ ZGŁASZAĆ TELEFONICZNIE POD NUMERAMI 512-601, 516-661. LOSOWANIE NAGRODY GŁÓWNEJ ODBĘDZIE SIĘ 8 MARCA O GODZINIE 18^{00} W SALONIE POLMOZBYTU PRZY UL. ZWYCIĘSTWA 10. ZGŁOSZENIA TELEFONICZNE NIEPOTWIERDZONE DO 11 MARCA TRACĄ PRAWO DO RABATU. W PRZYPADKU WYLOSOWANIA NAGRODY GŁÓWNEJ NIE OBOWIĄZUJĄ RABATY NIŻSZE. GODZINY OTWARCIA SALONU (SOBOTA 8 MARCA) 12^{00}-18^{00}. ZGŁOSZENIA TELEFONICZNE I INFORMACJE 512-601, 516-661

8 MARCA'97 • TYLKO W POLMOZBYCIE • 2000 ZŁ

OPTIMUS BIAŁYSTOK

...i jesteś wśród **najlepszych**

idealne systemy fiskalne



DRUKARKI FISKALNE



CZYTNIKI KODÓW KRESKOWYCH

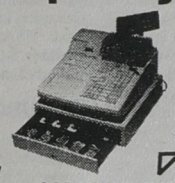

KASY FISKALNE

- **OPTIMUS** 15-404 **BIAŁYSTOK**, UL. MŁYNOWA 21 tel./fax (085) 422-005, 422-000,
- **OPTIMUS** 16-400 **SUWAŁKI**, UL. KORCZAKA 2A tel./fax (087) 650-783,
- **OPTIMUS** 19-300 **EŁK**, UL. GRUNWALDZKA 1B tel./fax (087) 107-177
- **EFFECT** 18-200 **WYSOKIE MAZOWIECKIE**, UL. RYNEK 33 tel./fax (086) 752-006
- **GESTOR s.c.** 15-812 **BIAŁYSTOK**, UL. CISOWA 5, tel. (085) 547-277, e-mail: gestor@telbank.pl
- **STS ELEKTRONIK** 18-100 **ŁAPY**, UL. 11-GO LISTOPADA 5 tel. (090) 281-950, (085) 154-444, fax (085) 153-816

KONKURS

BEZPIECZNA KOMUNIKACJA

Telefony komórkowe Centertel - Salon Peugeot do wygrania zestawy głośno mówiące Nokia

Przy zakupie towaru powyżej 100 zł bierzesz udział w konkursie, losujemy zestawy głośno mówiące Nokia

Losowanie 27.03.97 r. w Salonie Peugeot, godz. 15.00



tel. (0-85) 75-57-21 **Białystok, Poznański-Auto, ul. 27 Lipca 1/1**

1000561

KUPON KONKURSOWO -RABATOWY NA AKCESORIA DO TELEFONÓW KOM.

5%

Imię i nazwisko .....

.....

Adres .....

.....

Telefon .....

czas promocji 1.03 - 26.03.97 r.

Rejon Energetyczny Białystok Teren

informuje odbiorców energii elektrycznej o przerwach w dostawie, które wystąpią w niżej podanych terminach i wymienionych miejscowościach:

- **dn. 10.03.97 r. w godz. 8.00 – 15.00**: Zapieczki, Ożynnik, Jałówka, Sadowy Stok;
- **dn. 11.03.97 r. w godz. 8.00 – 15.00**: Celiczanka, Konne, Międzyrzecze Woronicze, Sokołda, Łaźnie, Sokołda II, Podsokołda, Surażkowo, Stryjewszczyzna k.Borek, Zasady;
- **w dn. 10–14.03.97 r. w godz. 8.00 – 15.00:** w Michałowie wyłączenia rotacyjne poszczególnych ulic na okres 1–2 dni w związku z wycinką gałęzi pod liniami nn.

Ww. przerwy w dostawie energii elektrycznej spowodowane są remontem urządzeń energetycznych mających na celu poprawę niezawodności zasilania. Przepraszamy odbiorców za kłopoty spowodowane brakiem dopływu energii elektrycznej.

Szczegółowych informacji udziela Rejonowa Dyspozycja Ruchu Białystok Teren tel. 329–105 czynna całą dobę oraz Posterunki Energetyczne obsługujące ww. miejscowości.

(1000923)

Posezonowa obniżka cen

węgla kostki, orzechu, groszku, miału, raty na 3–9 miesięcy

Najlepszy węgiel w regionie, zawartość popiołu tylko 5%

Hurtownia „FLORIAN"

Łomża, Sikorskiego 166a (stacja PKP) tel. 160-128, tel/fax 18-82-95 Kupując teraz oszczędzisz 600 tys. na tonie.

(100038)

Samochody koncernu Volkswagen

IBIZA, CORDOBA, TOLEDO

Nowość

w salonie na ul. Elewatorskiej 11/1

Z natychmiastowym odbiorem z salonu

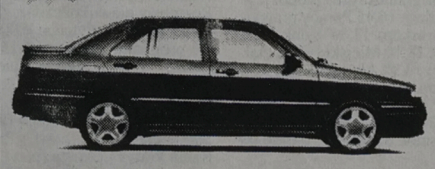

SEAT Volkswagen Group

1000794

Biacomex, Białystok, ul. Elewatorska 11/1, tel. 546-775

KOMUNIKAT ZARZĄDU MIASTA BIAŁEGOSTOKU

Stosownie do art. 18 ust. 2 pkt. 1 ustawy z dnia 7 lipca 1994 r. o zagospodarowaniu przestrzennym (Dz.U. Nr 89, poz. 415; zm. z 1996 r. Nr 106, poz. 496) oraz wymienionych poniżej uchwał Rady Miejskiej Białegostoku z dnia 10 lutego 1997 r., zawiadamiam o przystąpieniu do sporządzenia zmian:

1. miejscowego planu szczegółowego zagospodarowania przestrzennego śródmieścia Białegostoku zatwierdzonego uchwałą Nr VIII/51/90 Rady Miejskiej w Białymstoku z dnia 26 października 1990 r. (Dz. Urz. Woj. Białostockiego Nr 31, poz. 321; zm. z 1994 r. Nr 22, poz. 118 i 119);

Przedmiotem zmian będzie:

1) stosownie do uchwały **Nr XLVII/410/97** – przeznaczenie pod zabudowę mieszkaniowo– usługową terenu położonego pomiędzy ul. Żelazną i Szpitalną rezerwowanego w planie pod usługi zdrowia i nauki (dotyczy działek nr geod. 1187, 1189, 1190/2, 1191, 1192, 1194, 1195, 1197, 1199, 1201, 1202 i 1203) oraz korekta linii rozgraniczających ul. Żelaznej;

2) stosownie do uchwały **Nr XLVII/411/97** – zmiana układu komunikacyjnego i rozrządu funkcjonalno–przestrzennego terenu położonego pomiędzy ulicami: Skłodowskiej, Legionową, Mazowiecką, projektowanymi przedłużeniami ul. Kard. S. Wyszyńskiego i Kalinowskiego oraz istniejącą ul. Kalinowskiego;

3) stosownie do uchwały **Nr XLVII/412/97** – likwidacja strefy ochrony sanitarnej od piekarni przy ul. Artyleryjskiej;

4) stosownie do uchwały **Nr XLVII/413/97** – przeznaczenie pod zabudowę mieszkaniową części terenu rezerwowanego w planie pod usługi zdrowia i nauki (dotyczy działek nr geod. 1807 i 1790 przy ul.Wołodyjowskiego);

5) stosownie do uchwały **Nr XLVII/414/97** – korekta linii rozgraniczających ulic: Nowy Świat (wzdłuż budynku kina „Pokój"), Lipowej i Grochowej (dotyczy narożnika u zbiegu tych ulic);

6) stosownie do uchwały **Nr XLVII/415/97** – przeznaczenie terenu zieleni przyulicznej położonej w liniach rozgraniczających ul.Stołecznej i Krakowskiej w części pod zieleń na potrzeby domu zakonnego Zgromadzenia Sióstr Misjonarek Świętej Rodziny(dot. działki nr 1550) i w części pod usługi handlu (dot. działki nr 1551);

7) stosownie do uchwały **NrXLVII/416/97** – likwidacja strefy ochrony sanitarnej od stacji obsługi samochodów przy ul. Poleskiej.

2. **miejscowego planu szczegółowego zagospodarowania przestrzennego części osiedli Wygoda i Bagnówka w Białymstoku** zatwierdzonego uchwałą NrXXV/181/91 Rady Miejskiej w Białymstoku z dnia 14 października 1991 r. (Dz. Urz. Woj. Białostockiego Nr 23, poz. 155; zm.z 1994 r. Nr 22, poz. 119); Stosownie do uchwały Nr XLVII/409/97 – przedmiotem zmiany będzie korekta połączenia ul. Żmichowskiej z ul. Leńskiego.

3. **miejscowego planu szczegółowego zagospodarowania przestrzennego terenów przemysłowo–składowych części osiedla Pieczurki w Białymstoku (w rejonie ul. 27 Lipca)** zatwierdzonego uchwałą Nr XXV/180/91 Rady Miejskiej w Białymstoku z dnia 14 października 1991 r. (Dz. Urz. Woj. Białostockiego Nr 23, poz. 154; zm. z 1994 r. Nr 22, poz.118); Stosownie do uchwały**NrXLVII/417/97** – przedmiotem zmiany będzie przeznaczenie działki nr 52/14 rezerwowanej w planie pod plac nawrotowy i części drogi dojazdowej pod zabudowę rzemieślniczo–mieszkaniową.

4. miejscowego planu szczgółowego zagospodarowania przestrzennego osiedla Pieczurki w Białymstoku zatwierdzonego uchwałą Nr VI/44/85 Miejskiej Rady Narodowej w Białymstoku z dnia 31 maja 1985 r. (Dz. Urz. Woj. Białostockiego Nr 8, poz. 146; zm. z 1994 r. Nr 22, poz. 118 i 119). Stosownie do uchwały **Nr XLVII/418/97** – przedmiotem zmiany będzie przeznaczenie fragmentu ciągu pieszego w rejonie ul. Brzostowskiego pod zabudowę mieszkaniową (dotyczy działki nr 1651).

Zainteresowani mogą zgłaszać wnioski do wyżej wymienionych zmian planów na piśmie pod adresem: Wydział Architektury, Gospodarki Przestrzennej i Ochrony Środowiska, Urząd Miejski w Białymstoku ul. Słonimska 1, 15–950 Białystok w terminie do 4 kwietnia 1997 r.

Wniosek powinien zawierać: nazwisko, imię lub nazwę i adres wnioskodawcy, przedmiot wniosku oraz oznaczenie nieruchomości, której dotyczy.

(1000877)

TELEWIZJA

PROGRAM 1

6.00 Kawa czy herbata? – magazyn poranny. Numer telefonu: 0-70055560-2
8.00 „Kate i Allie" – serial prod. USA
8.25 Telezakupy
8.30 Wiadomości
8.40 Bractwo przygody i zabawy
9.05 Gimnastyka buzi i języka
9.15 Mama i ja – program edukac.
9.30 Domowe przedszkole – progr. dla dzieci
9.55 Porozmawiajmy o dzieciach
10.00 „Cagney i Lacey" – serial prod. USA
10.50 Muzyka łagodzi obyczaje – teleturniej
11.10 Gotowanie na ekranie – magazyn kulinarny. Numer telefonu: 0-70035250
11.25 Ktokolwiek widział, ktokolwiek wie
12.00 Wiadomości
12.10 Agrobiznes – rolniczy magazyn informacyjny
12.20 Magazyn Notowań – Mieszkanie dla karpia; Ryby na eksport
12.50 Wiosna obywateli: Ludzie pożyteczni, czyli podejrzani
CZWARTKOWE SPOTKANIA Z PRZYRODĄ
13.20 Opowieści bałtyckie: Rejs
13.40 Kwadrans z medycyną: Coś na ząb – felieton
13.55 Zwierzęta świata: „Safari na Wybrzeżu Szkieletowym" „Pawiany – zmagania z losem" – serial dok. prod. ang.
14.25 Ptakolub
14.35 Przez lądy i morza: Anatolijskie refleksje
15.00 Wiadomości
15.10 Opowieści o smakach – Wódki i likiery
15.15 Program dnia
15.25 „Szczęśliwe lata Toma & Jerry'ego" – serial prod. USA
15.50 Gimnastyka umysłu – dla młodych widzów
16.05 Miotła – magazyn dla młodzieży
16.15 Ciuchcia – program dla dzieci
16.40 Diariusz rządowy
17.00 Teleexpress
17.25 „Moda na sukces" – serial prod. USA
17.50 Nasze państwo - nasi ludzie - Sylwetki- Stanisław Bodys -prezes Unii Miasteczek Polskich
18.00 Filmidło – magazyn filmowy
18.20 Credo – magazyn katolicki
18.45 Karty płatnicze – program public.
19.00 Wieczorynka: „Karolina i jej przyjaciele", „Ole Zmruż Oczko"
19.30 Wiadomości
20.10 „Nash Bridges" – serial krym. prod. USA
21.05 Cafe Fusy – program satyryczny
21.30 Czas na dokument: Lenin z Krakowa – film dok.
22.00 Pegaz – magazyn kulturalny
22.30 W centrum uwagi – program public.
23.00 „Urodzinowa podróż" – film fab. prod. duńskiej
0.35 Wiadomości
0.40 „Dolina Kobiet" – film dok. prod. szwajcarskiej
1.35 Dyrygent – reportaż

PROGRAM 2

6.45 Kurs języka angielskiego – lekcja 44
7.00 Panorama
7.05 Sport telegram – przegląd najważniejszych wydarzeń sportowych
7.10 Poranny magazyn Dwójki – w tym: Dziennik krajowy
7.50 Akademia Zdrowia Dwójki – progr. sportowo-rekreacyjny. Numer telefonu: 0-70055666
8.00 Program lokalny
8.30 „Dzieciaki, kłopoty i my" – serial obycz. prod. USA
9.00-15.00 Transmisja obrad Sejmu. W przerwie obrad ok. godz. 13.00 Panorama
14.55 Powitanie
15.00 „Dziewczyna z przyszłości" – serial prod. australijskiej
15.25 Akademia Zdrowia Dwójki
15.35 Apetyt na zdrowie – program sportowo-rekreacyjny
16.00 Panorama
16.10 Pejzaże wsi polskiej – progr. redakcji artystycznej
16.30 „5x5": Wygrajmy razem – teleturniej. Audiotele: 0-700352117
17.00 Polaków portret własny
17.30 Program lokalny
18.00 Panorama
18.10 Obiektyw – program lokalny
18.35 Jeden z dziesięciu – teleturniej prowadzony przez Tadeusza Sznuka. Audiotele: 0-70075850
19.05 Bez znieczulenia – ks. bp Józef Życiński – program Wiesława Walendziaka
19.35 Klub pana Rysia – program dla dzieci
20.00 Barwy życia – spotkanie z Antonim Marianowiczem
20.50 Ubezpieczenia: Czas na reformę – felieton
21.00 Panorama
21.35 Halo weekend
21.45 „Rzeka nadziei" – serial fab. prod. franc.
22.50 Studio Teatralne Dwójki – „Księga raju" – premiera
23.50 Studio XVIII Przeglądu Piosenki Aktorskiej we Wrocławiu
24.00 Panorama
0.10 Art Noc – Michelangello Pistoletto
0.50 „Czego oczy nie widzą" – film fab. prod. hiszpańskiej

POLSAT

Informacje – 16.00, 18.45, 19.50, 22.00

6.00 „Na południe" – serial sensac. prod. USA; 7.00 Poranek z Polsatem; 7.55 Poranne informacje; 8.00 Polityczne graffiti; 8.10 „Czarodziejka z księżyca" – serial anim. dla dzieci; 8.30 MacGyver – ameryk. serial sensac.; 10.00 „Żar młodości" – kanad. serial obycz.; 10.30 „Gliniarz i prokurator" – ameryk. serial sensac.; 12.00 HALOGRA!MY; 12.20 YE! YE! YE!; 12.30 Co jest grane? – program muzyczny dla dzieci; 14.00 Multimedialny odlot – magazyn komputerowy; 14.30 Trzy kwadraty: gra-zabawa; 14.55 Kuba zaprasza – program Kuby Szylińskiego; 15.25 Ufozaury – serial animowany dla dzieci; 15.50 Bractwo Białego Orła – program ekologiczny dla dzieci i młodzieży; 16.00 Informacje; 16.15 Kalambury – program rozrywkowy; 16.45 „Płonąca pochodnia" – serial prod. meksykańskiej; 17.45 „Skrzydła" – ameryk. serial komediowy; 18.10 „Świat według Bundych" – ameryk. serial kom.; 18.45 Informacje; 19.00 „Drużyna A" – amerykański serial sensacyjny; 19.50 Losowanie LOTTO; 20.00 „Nie mów mamie, że niania nie żyje" – komedia prod. USA; 22.00 Informacje i biznes informacje; 22.25 Polityczne graffiti – komentarz do najważniejszych wydarzeń dnia; 22.35 „Gliniarz i prokurator" – amerykański serial sensac.; 23.30 Sztuka informacji – program Marka Markiewicza o etyce dziennikarskiej; 23.55 4x4 – mag. poświęcony nowościom techniki motoryzacyjnej; 0.30 Oto Polska – mag. report.; 1.00 Muzyka na bis

POLSAT 2

8.00 Magowie zaginionego królestwa – film fantast. USA; 9.20 Pojedynek w słońcu – western USA; 11.35 Miłość w rytmie rap – film obycza. USA; 13.05 Nadine – komedia USA; 14.30 Panowie, spadamy – komedia USA; 16.00 Ploteczki – dramat obycza. USA; 17.35 Wielkie manewry – komedia franc.; 19.25 Myjnia samochodowa – komedia USA; 21.00 Najpierw miłość – dramat obycz. USA; 21.00 Najpierw miłość – dramat obycz. USA; 22.35 Kickboxer – film sensac. USA

TV WISŁA

5.00 Atomic TV; 7.00 Dzień dobry, tu Wisła; 7.25 Telezakupy; 8.00 Pogoda, Fakty – serwis inf., dzień dobry, tu Wisła; 8.15 „Camila" – serial obycz. prod. włoskiej; 9.00 „Hunter" – serial prod. USA; 10.00 „Sprawiedliwi" – serial prod. USA; 11.00 Za kółkiem – magazyn motoryzacyjny; 11.30 „Maria" – telenowela prod. argent.; 12.30 „Wielka Brytania od środka" – film dok. prod. ang.; 13.00 „Magnum" – film sensac. prod. USA; 14.00 Twój problem – nasza głowa – progr. dla dzieci; 15.30 Telezakupy; 16.00 Pogoda, Fakty – serwis infor.; 16.05 „Szukamy nazwy..." – progr. muz. dla młodzieży; 16.30 „Wielka Brytania od środka" – film dok. prod. ang.; 17.00 „Posterunek przy Hill Street" – film sensac. prod. USA; 18.00 Pogoda, Fakty – serwis inf.– 5 minut dla prasy; 18.10 „Camila" – serial obycz. prod. wenezuelskiej; 19.00 „Więzy rodzinne" – serial prod. USA; 19.30 Pogoda, Fakty – daleko, blisko, najbliżej; 19.45 „Gra" – film fab. prod. polskiej; 21.50 Pogoda, Fakty – serwis inf.; 22.00 „Magnum" – film sensac. prod. USA; 22.50 Program publicystyczny 23.20 „Posterunek przy Hill Street" – film sensac. prod. USA; 0.10 W rytmie disco polo

TV POLONIA

7.00 Panorama; 7.05 Sport telegram; 7.15 Cafe Fusy – program satyryczny Krzysztofa Jaroszyńskiego; 7.40 „Gorąca dziesiątka Muzycznej Jedynki"; 8.15 „Czasy" – katolicki magazyn informacyjny; 8.30 Wiadomości; 9.00 Polskie ABC – program dla dzieci; 9.30 Kowalski i Schmidt; 10.00 „Zmiennicy" – „Antycypacja" – serial komediowy prod. polskiej; 11.00 „Trombita" – program kult.; 11.20 „Mafia" – program muzyczny; 12.00 Wiadomości; 12.15 „Pokolenie" – film prod. polskiej; 13.45 „Bohater w alfabecie" – Bernard Ładysz; 14.10 „Auto – Moto – Klub" – magazyn sportów motorowych; 14.30 „Rozmowa dnia"; 15.00 Panorama; 15.30 „Credo" – „Starość nie radość" – program redakcji katolickiej; 16.00 „Podejdź do płota" – reportaż; 16.15 Świat opakowany – reportaż; 16.30 Przegląd prasy polonijnej; 17.00 Teleexpress; 17.15 „Karino" – „Pogoń za lisem" – serial dla młodych widzów; 17.45 „Krzyżówka Szczęścia" – teleturniej; 18.15 „Komediantka" – serial TVP; 19.15 Czy nas jeszcze pamiętasz? – program Witolda Pogranicznego; 19.40 Dobranocka: „Kolorowy świat Pacyka"; 20.00 Wiadomości; 20.30 Teatr satelitarny: Zofia Nałkowska „Granica"; 21.40 „Małe ojczyzny": Bracia tego samego Boga; 22.05 Przebój za przebojem; 22.30 Panorama; 23.00 Przegląd publicystyczny; 24.00 Arcydzieła M. Ravela: „Tzigane", „La Valse"; 0.30 „Przegląd prasy polonijnej"; 0.50 Panorama; 1.00 „Komediantka" – serial prod. polskiej; 2.00 Czy nas jeszcze pamiętasz? – pr. W. Pogranicznego; 2.30 „Podejdź do płota" – reportaż; 2.45 Świat opakowany – reportaż; 3.00 W centrum uwagi; 3.30 Teatr satelitarny: Zofia Nałkowska „Granica"; 4.45 „Małe ojczyzny" „Bracia tego samego Boga"; 5.10 Przebój za przebojem; 5.30 „Krzyżówka Szczęścia" – teleturniej; 6.00 Przegląd publicystyczny

POLONIA 1

5.30 Home Shopping; 8.30 Seriale animowane dla dzieci; 10.00 Joanna – serial; 11.00 Satelite – mag. muzyczny; 11.30 W domu – magazyn; 12.00 Home Shopping; 16.00 Seriale animowane dla dzieci; 17.40 Satelite – magazyn muzyczny; 18.00 Joanna – serial; 19.00 Escape – magazyn komputerowy; 19.30 Koncert zespołu Culture Club; 20.45 Tele Box – magazyn muzyczny; 21.15 Bliżej filmu – mag. filmowy; 21.45 Muzyka; 22.00 Home Shopping

RTL 7

7.00 Siódemka zaprasza; 7.15 Teleshopping; 7.50 Przeboje do nucenia; 8.00 Siódemka dzieciom: Superpies, Starla i Jeźdźcy – seriale animowane; 8.50 Autostrada do nieba – serial familijny; 9.40 Muzyka w Siódemce; 14.25 Polskie seriale animowane: Bolek i Lolek, Przygody Myszki; 14.45 Teleshopping; 15.10 Gram w Siódemkę: Gwiazda Siódemki – program muzyczny Roberta Jansona; 15.55 Siódemka dzieciom: Superpies, Starla i Jeźdźcy – seriale anim.; 16.50 Świat pana trenera – serial komediowy; 17.15 Gram w Siódemkę, Gwiazda Siódemki... – program muzyczny Roberta Jansona; 18.00 Autostrada do nieba – serial familijny; 18.50 Polskie seriale animowane: Bolek i Lolek, Przygody Myszki; 19.15 7 minut – wydarzenia dnia – program informacyjny; 19.25 Świat pana trenera – serial komediowy; 19.50 Prognoza pogody; 19.55 KOP – Komentarz Okropnie Poważny; 20.00 Łobuzy Robina – serial obyczajowy; 20.55 Człowiek, który wiedział za dużo – thriller prod. USA; 22.55 7 minut – wydarzenia dnia – program informacyjny; 23.00 Łobuzy Robina – serial obyczajowy; 23.55 Człowiek, który wiedział za dużo – thriller prod. USA; 1.30 Gram w Siódemkę: Gwiazda Siódemki – program muzyczny Roberta Jansona

EUROSPORT

8.30 Jeździectwo: PŚ w Paryżu; 9.30 Magazyn żeglarski; 10.00 Magazyn tenisowy; 10.30 Łyżwiarstwo figurowe: Finał Champions Series w Hamilton; 12.00 Magazyn sportów motorowych; 13.00 Narciarstwo klasyczne: Maraton narciarski w Hamar; 14.00 Snowboard: PŚ w Grachen; 15.00 Piłka nożna: MŚ w piłce plażowej w Brazylii; 16.00 Tenis ziemny: Turniej ATP w Rotterdamie; 18.00 Piłka nożna: Puchar Anglii '89; 19.00 Narciarstwo alpejskie: PŚ w Mamoth Mountain; 20.00 Piłka nożna: Ćwierćfinały Pucharu Zdobywców Pucharów (Brann Bergen – FC Liverpool); 23.00 Snooker: Drużynowe ME na Malcie; 1.00 Slam – mag. koszykarski

ATV

12.00 ATV Smyk – blok programów dla dzieci; 14.00 Super ATV – blok programów muz.; 15.00 New York News – serial sensac. USA; 16.00 ATV Smyk – blok programów dla dzieci; 17.00 Super ATV – blok progr. muz.;18.00 Potęga miłości – serial; 19.00 To i moto – mag. motoryzacyjny; 19.30 Zakupy w ATV; 20.00 Cuda czy oszustwo – film dok.; 21.00 Super ATV – program muz.; 22.00 ATV Kino – blok filmowy: O zachodzie słońca – film obycz. USA; 23.30 ATV idzie do kina – mag. filmowy; 24.00 Byle do poniedziałku – serial kom.; 0.30 Piękna i Bestia – serial obycz.; 1.30 Jak więc powinniśmy żyć? – serial dok.

TEATRY • KINA

Teatr Dramatyczny im. Al. Węgierki w Białymstoku – „Faust" (Duża Scena), godz. 16.00.
Białostocki Teatr Lalek – „Koziołek Matołek", godz. 10.00.
Teatr Lalek w Łomży – „Kot w butach" (Siedziba), godz. 10.00.
Państwowa Filharmonia w Białymstoku – godz. 13.00, koncert symfoniczny dyplomantów Akademii Muzycznej oraz Orkiestry Symfonicznej Filharmonii Białostockiej, dyryguje Marcin Nałęcz-Niesiołowski.

KINA W BIAŁYMSTOKU

„POKÓJ" – „Marsjanie atakują" (USA, l. 12), godz. 10.00, 12.00, 14.00, 16.00, 18.00, 20.15, „Szczęśliwy dzień" (USA, l. 15), godz. 12.15, 14.15, 16.15, 18.15, 20.10 (ostatni dzień).
„TON" – „Eddie" (USA, l. 12), godz. 10.15, 12.00, 16.00, 18.00, „Krytyczna terapia" (USA, l. 15), godz. 14.00, 20.00.
„FORUM" – „Czułe słówka cd." (USA, l. 15), godz. 15.30, Przegląd Filmów z Marcello Mastroiannim „Dramat zazdrości" (włoski, l. 15), „Białe noce" (włoski, l. 15), godz. 18.00.
„SYRENA" – „Uśpieni" (USA, l. 15), godz. 14.00, 16.45, 19.30.

KINA W WOJEWÓDZTWACH

BIAŁOSTOCKIM
Białowieża „Żubr" – „Zmowa pierwszych żon" (USA, l. 15).
Bielsk Podlaski „Znicz" – „Dzieciaki" (USA, l. 18).
Dąbrowa Białostocka „Lotos" „Dzwonnik z Notre Damne" (USA, b.o.).
Drohiczyn „Daniel" – „Gruby i chudszy" (USA, l. 12).
Narewka „Las" – „Złodziej z Bagdadu" (USA, b.o.).
Siemiatycze „Chrobry" – „Matylda" (USA, b.o.).

ŁOMŻYŃSKIM
Łomża „Millenium" – „Jack" (USA, l.15), godz. 16.00, 18.00, „Zuchwały Beaumarchais" (franc., l.15), godz. 20.00.
Kolno „Wrzos" – „Wirus" (USA, l. 15)

SUWALSKIM
Suwałki „Bałtyk" – „Dzwonnik z Notre Dame" (USA, b.o.), „Okup" (USA, l. 15).
Augustów „Iskra" – „Dzieci i ryby" (pol., l. 15).
Ełk „Polonia" – „Przygoda na Alasce" (USA, l. 15).
Gołdap „Sambia" – „Ostatni smok" (USA, l. 12).
Pisz „Stolica" – „Ostatni sprawiedliwy" (USA, l. 15).
Węgorzewo „Mewa" – „Szalona odwaga" (USA, l. 15), „Świąteczna gorączka" (USA, b.o.).

W RAZIE WYPADKU

Policja – tel. 997
Straż Pożarna – tel. 998
Pogotowie Gazowe – tel. 992
Pogotowie Ciepłownicze – tel. 993
Pogotowie Elektryczne – tel. 991
Pogotowie Techniczne Wodociągów – tel. 994
Informacja o usługach – tel. 951
Bank Informacji Gospodarczych – tel. 517-471.
Telefoniczna Agencja Informacyjna – tel. 44-63-45 (7)
Pomoc drogowa – tel. 96-37

SŁUŻBA ZDROWIA

W BIAŁYMSTOKU
Pogotowie Ratunkowe, ul. Poleska 89, tel. biura wezwań 970, 999, 524-192.
Informacja Pogotowia tel. 422-222.
Ambulatorium Pogotowia, ul. Poleska 89
– Pediatryczne – czynne w dni robocze w godz. 19-7, w wolne soboty w godz. 15-7, w niedziele i święta w godz. 7-7.
– Internistyczne – czynne codziennie przez całą dobę.
– Stomatologiczne – czynne w dni robocze w godz. 19-7, w wolne soboty w godz. 15-7, w niedziele i święta w godz. 7-7.
Gabinety zabiegowe:
– Internistyczny dla dorosłych – czynny codziennie przez całą dobę.
Gabinet dla dzieci czynny w dni robocze w godz. 19-7, w wolne soboty w godz. 15-7, w niedziele i święta 7-7.
Ambulatorium Chirurgiczne dla dorosłych, ul. I. Białówny 11, tel.42-40-41.
Ambulatorium Chirurgii Dziecięcej, ul. Wołodyjowskiego 3a, tel. 42-59-60.
„Hospicjum" Dom Opatrzności Bożej, ul. Świętojańska 1c, tel. 415-607 – czynny przez całą dobę.
„Hospicjum Domowe", ul. Piotrkowska 2, tel. 421-000, godz. 15.00-17.00 (w dni robocze).

APTEKA (ostry dyżur)
ul. Lipowa 45, tel. 42-33-65, ul. Poleska 89, tel. 522-111, ul. Mickiewicza 27, tel. 323-024.

SZPITALE
DYŻURY CODZIENNE
Woj. Szpital Zespolony im. J. Śniadeckiego, ul. M. Skłodowskiej-Curie 25, tel. 42-16-21 do 26, 42-70-41– dyżuruje **rehabilitacja** oraz oddziały **dziecięce: chirurgia, reanimacja, laryngologia.**
Woj. Szpital Specjalistyczny im. K. Dłuskiego, ul. Żurawia 14 do godz. 15 tel. 327-570, 327-694, po godz. 15 tel. 323-593 dyżurują **oddziały: choroby płuc dzieci, sztucznej nerki, zakaźny dorosłych.**
Specjalistyczny Dermatologiczny ZOZ, ul. Św. Rocha 3, tel. 42-53-01, 42-02-08.
Regionalny Szpital Onkologiczny, ul. Ogrodowa 12, tel. 320-116.

OSTRE DYŻURY
W DNIU 6 III 1997 r.
CHIRURGIA, REANIMACJA KARDIOLOGICZNA, WEWNĘTRZNY, LARYNGOLOGIA, OKULISTYKA, NEUROLOGIA, ZAKAŹNY DZIECIĘCY, DZIECIĘCY WEWNĘTRZNY + NEUROLOGIA – Woj. Szpital Zespolony im. J. Śniadeckiego, ul. M. Skłodowskiej-Curie 25, tel. 42-16-21 do 26, 42-70-41.
POŁOŻNICTWO z GINEKOLOGIĄ – Woj. Szpital Zespolony im. J. Śniadeckiego, ul. Warszawska 15 tel. 327-100.
ODDZIAŁ GRUŹLICY – Specjalistyczny P/Gruźliczy ZOZ, ul. Warszawska 18, tel. 412-952.

W ŁOMŻY
Pogotowie Ratunkowe – tel. 999 oraz 16-38-55.
Pogotowie Chirurgiczne – Szosa Zambrowska 1/27 – czynne przez całą dobę.
Woj. Szpital Zespolony, ul. M. Skłodowskiej-Curie 1, tel. 16-24-01.
Apteka (ostry dyżur), ul. Dworna 35, tel. 16-32-44.

W SUWAŁKACH
Pogotowie Ratunkowe – tel. 999
Woj. Szpital Zespolony, ul. Szpitalna 60, tel. 67-25-46.
Szpital Miejski Zespołu Opieki Zdrowotnej, ul. Kościuszki 101, tel. 66-22-41.
Apteka (ostry dyżur), ul. Kościuszki 78, tel. 66-49-24.

TELEFONY ZAUFANIA

Białystok – tel. 988, czynny codziennie w godz. 18-4.
Białystok – Telefon zaufania dla kobiet w ciąży i rodzin – 32-22-22.
Łomża – tel. 988, czynny w poniedziałki, środy i piątki w godz. 16.30 - 21.30.
Łomża – Telefon zaufania dla kobiet 16-45-53, poniedziałek, czwartek, godz. 21-24.
Suwałki – tel. 988, 67-49-41, czynne codziennie (oprócz sobót, niedziel i świąt) w godz. 18-6.

RADIO

PROGRAM I

Wiadomości co godzinę

0.07 Kalendarz radiowy; 0.12 Lista polskich przebojów; 0.17-3.00 Radio nocą: Noc tułaczy – prow. J. Jankowska; 0.56 Informacje o programie; 0.58 Prognoza pogody dla rybaków; 2.55 Myśli na dobry dzień; 3.05 i 4.05 Muzyka przed świtem – aud. D. Lubeckiej; 3.45 Muzyczny arsenał; 4.50 Muzyczne wycinanki; 5.07 Niezapomniane melodie; 5.20 Poranne rozmaitości rolnicze; 5.48 Gimnastyka poranna; 5.58-8.30 **SYGNAŁY DNIA**; 6.28 Prognoza pogody dla rybaków; 6.32 Przegląd prasy; 6.33 Informacje sportowe; 6.35 Informacje o przejściach granicznych; 6.57 Eko-Radio; 7.00 Dziennik poranny – I wydanie; 7.45 KOS – konkurs; 7.55 Komunikaty: gazowe, losowe; 8.00 Dziennik poranny – II wydanie; 8.30 Radio Biznes; 9.05-11.00 **CZTERY PORY ROKU**; 9.12 i 10.06 Eko-Radio – oprac. A. Zalewskiego; 10.31 Lektury Jedynki: Eliza Orzeszkowa „Nad Niemnem" – czyta Stanisław Zaczyk; 11.07 Szkoda gadać; 11.30 Orkiestry i ich soliści – oprac. D. Lubeckiej; 11.40 Rolnicza antena; 11.55 Komunikaty; 12.00 Sygnał czasu i hejnał z wieży mariackiej z Krakowa; 12.06 Z kraju i ze świata – mag.; 12.28-16.00 Pasmo „...po hejnale"– prow. M. Gaszyński, w tym: Komunikaty: losowe, prognoza pogody dla rybaków; 12.30, 13.30, 14.30, 15.30 Radio kierowców; 14.10 Czas felietonisty; 15.58 Informacje o programie; 16.00 Dziennik popołudniowy; 16.12 Aktualności; 16.45 Dziennik Radia Watykańskiego; 17.05-19.00 Przegląd dnia... pięć po..., w tym: Lista polskich przebojów; 19.00 Z kraju i ze świata – mag.; 19.27 Prognoza pogody dla rybaków; 19.30 Radio dzieciom: „Kropla rozumu i morze cierpliwości" – słuch. L. Bardijewskiej; 20.05 Komunikaty: gazowe, losowe, inf. o programie; 20.10 Echo: Klub Popularyzatorów Nauki – aud. M. Bobrowskiej; 20.30 Pod mikroskopem – aud. J. Kamińskiej; 20.40 Lekcja języka angielskiego; 20.50 Lektury Jedynki: Krystyna Kolińska „Orzeszkowa, złote ptaki i terroryści"; 21.05 Komunikaty Totalizatora Sportowego; 21.07 Kronika sportowa; 21.30 „Dziecięce SOS" – rep. I. Piłatowskiej; 22.00 Wydarzenia dnia; 22.10 Komentarz dnia; 22.20 Cztery pory roku – wydanie wieczorne; 22.57 Poezja z ducha muzyki poczęta...; 23.05 Muzyka baroku – aud. A. Szotkowskiej; 23.55 Myśli pod koniec dnia

PROGRAM III

0.05-6.00 Trójka pod księżycem; 0.05-2.00 Sportowa Trójka pod księżycem – prow. T. Gorazdowski i M. Olszański; 4.30 Lektura na bezsenność: Pedro Almodóvar „Patty Diphusa" – oprac. I. Wiśniewskiej; 6.00-9.00 Zapraszamy do Trójki; 7.07 i 8.05 Sport w Trójce; 7.45 Czy mówisz po polsku?; 8.10 Salon Polityczny Trójki; 8.45 Business News; 9.00-11.00 Każdy gra inaczej – prow. P. Sztompke; 9.15 PPR – Poranna Porcja Rozrywki; 9.30 Informator ekonomiczny; 10.10 PPR – Przedpołudniowa Porcja Rozrywki; 10.30 Aktualia kulturalne; 11.10 Puls Trójki – prow. M. Olejnik; 11.55 Giełda Papierów Wartościowych; 12.05 W tonacji Trójki – prow. K. Pacuda; 13.05-16.00 Trójka na dwa głosy; 13.15 Powtórka z rozrywki; 14.15 Muzyczna poczta UKF (1); 14.30 Lektury Trójki: Krystyna Kofta, Małgorzata Domagalik „Harpie, piranie, anioły" – oprac. K. Łopaciuk; 14.40 Nowości muzyczne; 14.58 Komunikat o sytuacji na przejściach granicznych; 15.05 Sport w Trójce; 15.30 Bliżej Ziemi – fel. ekolog.; 15.35 Muzyczna poczta UKF (2); 16.00-19.00 Zapraszamy do Trójki; 18.05 Sport w Trójce; 19.05 Się kręci – aud. J. Owsiaka; 20.05 Książka tygodnia. Cykl: Bohumil Hrabal – zjawiskowa powszedniość – oprac. H. Szopskiej; 20.15 Jazzowy sanitariusz – aud. M. Kydryńskiego; 21.05 Klub Trójki – prow. A. Semkowicz; 22.05 Sport w Trójce; 22.10 Studio El-Muzyki – aud. J. Korodowicza; 23.00 To był dzień; 23.30 Pod dachami Paryża – aud. Barbary Podmiotko

RADIO BIAŁYSTOK

72,8 99,4 MHz
Giżycko 99,6 MHz
Suwałki 72,68 98,6 MHz
PROGRAM REGIONALNY
Wiadomości Radia Białystok co godzinę; Wiadomości w skrócie: 5.30, 6.30, 7.30, 8.30, 14.30, 15.30; **Przegląd prasy**: 5.16, 6.24; **O tym się mówi**: 7.12, 7.20; **Informacje z przejść granicznych**: 5.45, 7.39, 8.53, 12.08, 16.08; **Regionalne notowania walutowe**: 8.37, 11.08, 14.18; **Wiadomości z giełdy:** 14.18
5.00 FAKTY I MUZYKA (wiadomości co 30 min) – prow. D. Sokołowska; **9.10 SPOTKANIA** – prow. P. Łęgowski; 9.12 Horoskop; 9.40 Jan Leończuk: „Zapiśnik" – czyta R. Radwański; 11.15 „Ulica Tomczaka" – rep. D. Stępień; 11.53 English? No problem; 12.05 Ale kino... – mag. filmowy Andrzeja Jarosza; 13.05 Magazyn dla niepełnosprawnych – przyg. S. Pulnar; **14.05 FAKTY I MUZYKA** (wiadomości co 30 min) – prow. B. Bojaryn; 16.15 Zadzwoń do nas: **442-222** – prow. L. Marek; 18.10 Konkurs Radia Białystok; 18.30 Litewski Magazyn Radiowy – przyg. E. Pietruszkiewicz; 18.45 Pod znakiem Pogoni – oprac. W. Prochowicza; 19.05 Poczta literacka – aud. W. Szymańskiego; 19.35 Z cyklu PORTRETY: **Włodzimierz Nahorny** – aud. D. Sawickiej; 20.05 **MIXER** – muzyka dla wszystkich – prow. A. Ryczkowski; 22.00 Reflektorem po świecie – program BBC; 23.05 **NOCNA ORKIESTRA RADIA BIAŁYSTOK** – prow. Robert Konecko

RADIO AKADERA

FM 71,24
Serwis informacyjny: 0.00, 6.00, 7.00, 8.00, 9.00, 10.00, 11.00, 12.00, 13.00, 14.00, 15.00, 16.00, 17.00, 18.00, 19.00, 20.00, 21.00, 22.00, 23.00
Ogłoszenia: od 7.15 do 20.15 co godzinę (tel. 422-415)
6.05-10.00 Prezentuje Krzysztof Połubiński; 6.15 Przegląd prasy lokalnej; 6.30 Informacje lokalne, komunikaty; 6.50 Halo, granica!; 7.30 Serwis lokalny; 7.45 Przegląd prasy lokalnej; 8.30 Informacje lokalne, komunikaty, sytuacja na przejściach granicznych, noc na służbie, kursy walut; 8.40 Klub Książki Biznesu; 9.10 Horoskop; 9.30 Informacje lokalne, komunikaty, kursy walut, propozycje kulturalne na dziś; 9.45 Porady Prawnika; 9.50 Miejski Pośredniak – oferty pracy; 10.00-15.00 Prezentuje Adam Klimiuk; 10.30 Konkurs I (tel. 422-414); 11.30 Konkurs II; 12.05 Serwis lokalny, komunikaty, informacje z przejść granicznych (nowe); 12.30 Aktualności; 13.10 Horoskop; 13.30 Aktualności; 13.45 Notowania Giełdy Papierów Wartościowych, kursy walut; 15.00-20.00 Prezentuje Marcin Moniuszko; 15.30 Konkurs I (422-414); 16.30 Serwis lokalny, komunikaty, kursy walut, sytuacja na przejściach granicznych, propozycje kulturalne na dziś; 16.45 Porady prawnika; 17.10 Horoskop; 17.30 Konkurs II (tel. 422-414); 18.10 Miejski Pośredniak – oferty pracy; 18.30 Aktualności; 19.30 Muzyczny Top Radia Akadera (głosowanie): 20.15-21.00 Akademicki kwadrans; 21.05-24.00 Nie tylko Rock – prezentuje Krzysztof Sadowski; 0.05-6.00 Nocny odlot

RADIO MARYJA

Białystok 67,55 104,7 MHz
Ełk 102,60 MHz
Łomża 104,00 MHz
Suwałki 107,90 MHz
Wiadomości: 2.00, 4.00, 5.00, 6.25, 8.25, 10.25, 12.25, 14.25, 18.25, 19.25
5.45 Rozpoczęcie programu; 6.00 Anioł Pański, Jutrznia; 6.30 Różaniec; 7.00 Msza św.; 7.45 W Rodzinie RADIA MARYJA; 8.00 Godzinki ku czci Niepokalanego Poczęcia NMP; 8.30 Katecheza z rozmowami telefonicznymi; 9.30 Czas pieśni; 9.50 Mogę, chcę pomóc; 10.00 Audycja dla dzieci; 10.30 Porady; 11.00 W Rodzinie RADIA MARYJA; 11.45 Medytacja; 12.00 Anioł Pański; 12.10 Spotkanie z Biblią; 12.30 Różaniec; 13.15 Radiogazeta; 13.45 Literatura; 14.00 Modlitwa Popołudniowa z Liturgii Godzin; 14.15 Czas dobrych nowin; 14.30 Mogę, chcę pomóc; 14.40 Muzyka mistrzów; 15.00 Koronka do Bożego Miłosierdzia; 15.15 Rozmowy nie dokończone; 16.00 W Rodzinie RADIA MARYJA; 16.15 Serwis informacyjny Radia Watykańskiego; 16.30 Telefoniczny koncert życzeń; 17.00 Katecheza z rozmowami telefonicznymi; 18.00 Anioł Pański, Nieszpory; 18.30 W nurcie nauczania Ojca Świętego Jana Pawła II; 18.55 Spróbuj pomyśleć; 19.00 Audycja dla młodzieży; 19.30 Audycja dla dzieci; 19.45 Modlitwy dzieci; 20.00 Audycja Radia Watykańskiego; 20.20 Różaniec; 21.00 Apel Jasnogórski; 21.15 Rozmowy nie dokończone; 23.30 Kompleta; 23.45 Medytacja; 0.00 Rozpoczęcie programu nocnego; 0.15 Katecheza (powt.); 1.30 W nurcie nauczania Ojca Świętego Jana Pawła II; 2.10 Lektura (powt.); 2.30 Porady (powt.); 3.00 Serwis Radia Watykańskiego (powt.); 3.25 Spotkania z Biblią (powt.); 3.40 Audycja Radia Watykańskiego (powt.); 4.40 Muzyka mistrzów (powt.); 5.05 Radiogazeta; 5.20 Godzinki ku czci Niepokalanego Poczęcia NMP; 5.45 Rozpoczęcie programu dziennego

Koszykarski luty

Inni górą, a my dołem

Luty był miesiącem walki o ligowy byt naszych koszykarskich zespołów. Drużyna Browaru Dojlidy, choć uniknęła bezpośredniego spadku z ekstraklasy, to jednak czekają ją jeszcze potyczki z Pogonią Glaspol Sosnowiec. Zwycięzca trzech meczów pozostanie w I lidze, pokonany zagra baraż z jednym z wiceliderów drugiego frontu. Koszykarki Agnelli Włókniarza, po szczęśliwych dwóch zwycięstwach z Glinikiem Gorlice mają wszelkie szanse pokusić się o trzecią wygraną w Gorlicach, która by pozwoliła podopiecznym trenera Eugeniusza Hałaburdy pozostać w gronie najlepszych drużyn w przyszłym sezonie.

Koszykarze Dojlid nie zawodzą. W lutym odnieśli cztery zwycięstwa, przegrywając trzy mecze wyjazdowe z 10,5 Poznań, AZS Elaną Toruń i Notecią Inowrocław. Koszykarze **Jacka Gembala** nie powinni mieć raczej trudności w sforsowaniu ostatniej przeszkody w postaci drużyny beniaminka ligi Pogoni Glaspol Sosnowiec. Białostoczanie mają lepszy układ spotkań, gdyż nawet w przypadku remisu po czterech spotkaniach, decydujący bój odbędzie się na własnym parkiecie. Na pewno kibice liczą, iż do piątego meczu nie dojdzie, a działaczom z Sosnowca nie pomogą nawet awarie oświetlenia, które zdarzają się wyjątkowo często na parkiecie Pogoni.

W lutym, nie po raz pierwszy swoimi umiejętnościami błysnął **Andrzej Sinielnikow.** Niestety, nadal trener kadry polskich koszykarzy **Eugeniusz Kijewski**, nie widzi zawodnika Browaru Dojlidy w swojej drużynie. Przeszkodą, by Andrzej Sinielnikow został reprezentantem Polski jest ponoć to, iż zawodnik musi odbyć kilkuletnią karencję po zmianie obywatelstwa, która płynie od momentu zgłoszenia koszykarza do Międzynarodowej Federacji Koszykówki (FIBA). Jednak, przecież, nie takie trudności pokonywał już prezes PZKosz. Kajetan Hądzelek w koszykarskiej centrali Europy. Wydaje się, iż nasz szkoleniowiec bardzo przyzwyczaja się do tych samych zawodników, a oni nie zawsze spełniają pokładane w nich nadzieje. Po fatalnym meczu Polski z Francją w Wałbrzychu i jej porażce **Wiesław Zych** stwierdził, iż do naszej reprezentacji trzeba jeszcze dołączyć dwóch koszykarzy. Czy jednym z nich będzie Andrzej Sinielnikow?

Zawodnik Browaru Dojlidy według naszej opinii zasługuje w lutym na miano koszykarza miesiąca. Również w Agnelli Włókniarzu na wyróżnienie zasługuje gracz występujący na pozycji rozgrywającego. **Annę Giedrojć**, bo o niej mowa, cechuje wielka ambicja, duża motoryka, szybkość, walka o każdą piłkę. Czyli to wszystko, czego brakuje całej drużynie w tegorocznych rozgrywkach.

Podopieczne trenera Eugeniusza Hałaburdy w lutym wygrały trzy mecze przegrywając jeden pojedynek ze Ślęzą Polifarb Wrocław. Drużynę prześladują kontuzje. Ostatnio ze składu wypadła **Agata Mechlińska.** Jednak wydaje się, że kontuzje nie są jedynym powodem słabej gry zespołu z Antoniukowskiej. Na ocenę występu drużyny w tegorocznych rozgrywkach przyjdzie jeszcze czas.

Koszykarki Agnelli Włókniarza w nadchodzący weekend udadzą się do Gorlic, gdzie w sobotę, 8 bm., o godz. 17 zagrają trzeci mecz z Glinikiem. Białostoczanki chcą zakończyć rywalizację z rywalem zwycięstwem już w sobotę. Gdy tak się nie stanie, czeka je czwarty bój, w niedzielę, 9 bm., również o godz. 17. Agnella w Gorlicach zagra nadal bez kontuzjowanej Agaty Mechlińskiej.

W Białymstoku zobaczymy natomiast koszykarzy Browaru Dojlidy. **W sobotę, 8 bm., o godz. 17 i w niedzielę, 9 bm., o godz. 17 w hali przy ul. Antoniukowskiej białostoczanie zagrają z Pogonią Glaspol Sosnowiec.**

Tak więc, nasze zespoły grają w dołach, gdy inni idą górą, po tytuły mistrzowskie. Mamy nadzieję, iż w przyszłym sezonie ta sytuacja ulegnie zmianie.

MARIUSZ KLIMASZEWSKI

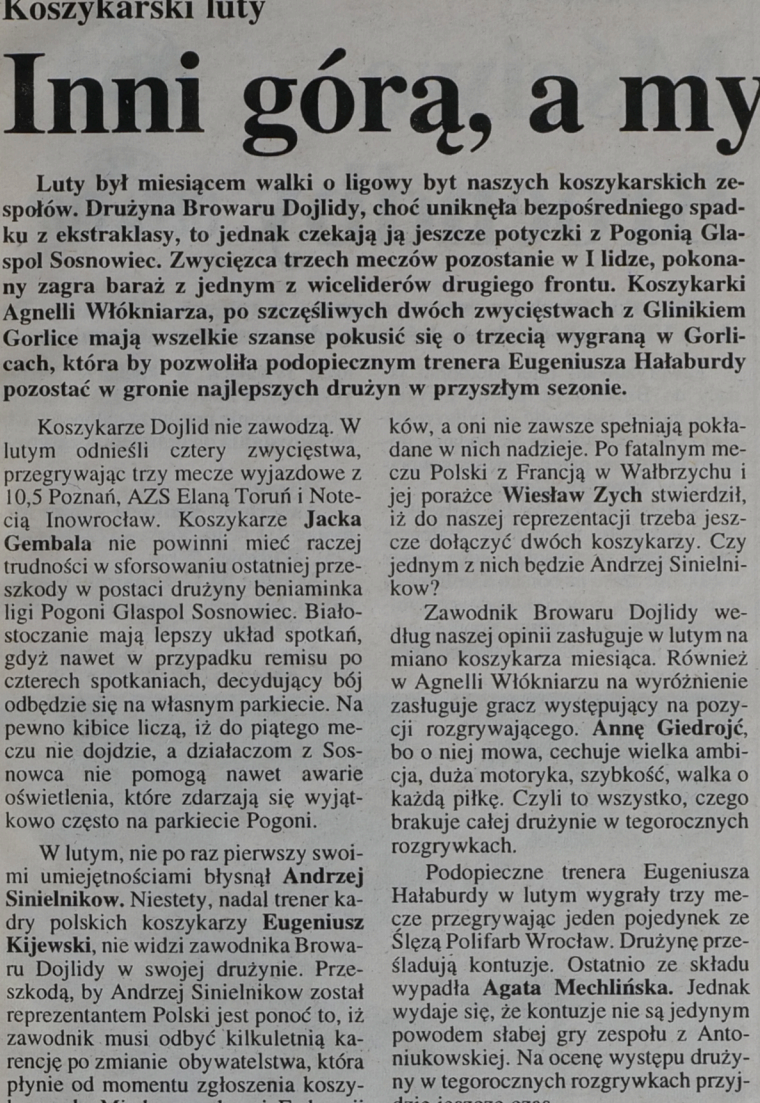

ANNA GIEDROJĆ

„Żywe srebro" na boisku. Prezentuje wszystkie cechy, których niestety nie posiada cały zespół Agnelli Włókniarza.

Półfinał Pucharu Koraca

Trzy punkty straty

W pierwszym meczu półfinałowym Pucharu Radivoja Koraca rozegranym wczoraj, 5 bm. w Pruszkowie, koszykarze Mazowszanki PEKAES przegrali z tureckim zespołem Tofas Bursa 74:77 (33:37).

Najwięcej punktów zdobyli: dla **Mazowszanki** – Piotr Szybilski – 24, Jacek Rybczyński – 15, Tyrice Walker – 13, Dariusz Parzeński – 11; dla **Tofasu** – Rashard Griffith – 22, Steven Rogers – 14, Murat Konuk – 12, Samir Avdic – 11.

Rewanż za tydzień w Turcji.

(mark)

Ekstraklasa koszykarek

Walka trwa

Wczoraj, 5 bm. rozegrano trzecie mecze półfinałowe o mistrzostwo Polski w koszykówce kobiet.

Wisła Miraculum Kraków po dwóch porażkach w Gdyni z **Dajanem Fotą,** na swoim parkiecie pokonała podopieczne trenera Tadeusza Hucińskiego 80:66 (43:29). **Stan rywalizacji:** 2:1 dla Foty Dajan Gdynia.

Również w Pabianicach drużyna MTK Star Foods zrewanżowała się swoim rywalkom za porażki w pierwszych dwóch pojedynkach. Pabianiczanki pokonały ŁKS Żywiec Łódź 81:57 (39:25). **Stan rywalizacji:** 2:1 dla ŁKS Żywiec Łódź.

Kolejne czwarte pojedynki tych drużyn rozegrane zostaną dzisiaj.

(mark)

Wyniki NBA z 4.03: Atlanta Hawks – Cleveland Cavaliers 93:88, Charlotte Hornets – San Antionio Spurs 105:98, Detroit Pistons – Miami Heat 99:108, Indiana Pacers – Boston Celtics 98:95, New York Knicks – Milwaukee Bucks 93:86, Philadelphia 76ers – Washington Bullets 106:107, Seattle SuperSonics – Orlando Magic 89:101, Dallas Mavericks – Los Angeles Lakers 92:102, Portland Trail Blazers – New Jersey Nets 123:118, Los Angeles Clippers – Houston Rockets 109:113.

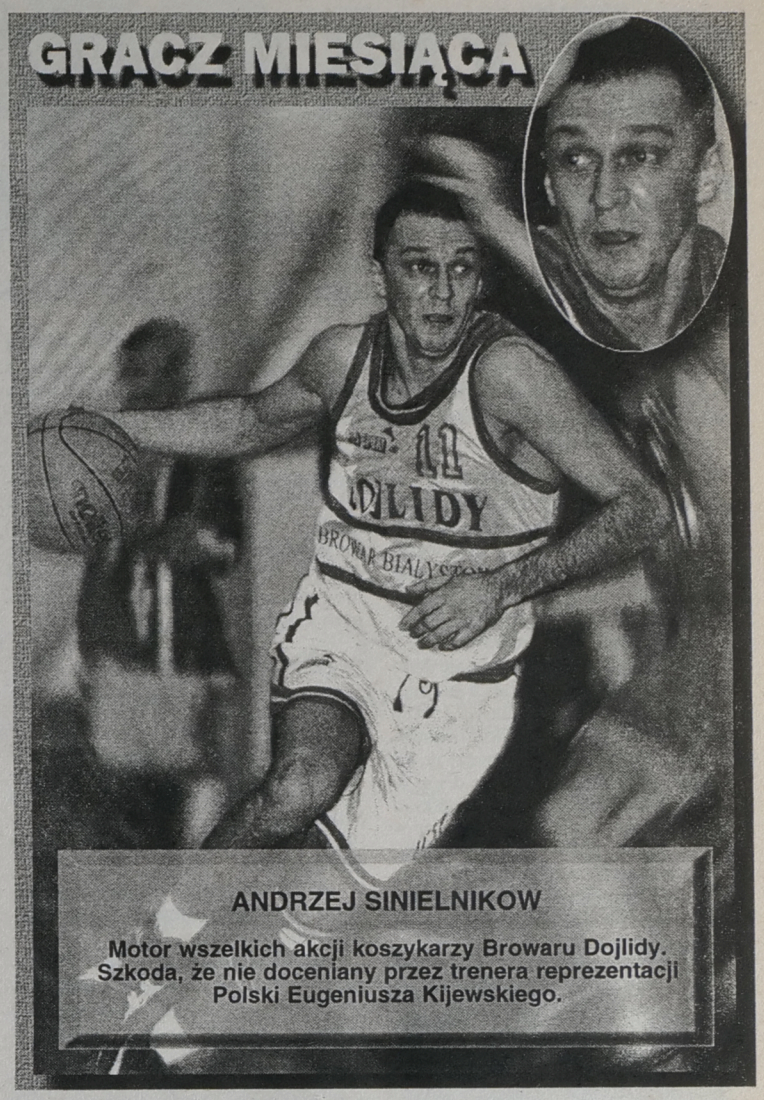

ANDRZEJ SINIELNIKOW

Motor wszelkich akcji koszykarzy Browaru Dojlidy. Szkoda, że nie doceniany przez trenera reprezentacji Polski Eugeniusza Kijewskiego.

Real – Śląsk ESKA 112:66 (52:29)

Madrycka klęska

Koszykarze mistrza Polski przestraszyli się sławy madryckiego Realu. W pierwszym meczu ćwierćfinałowym Pucharu Europy, rozegranym w stolicy Hiszpanii, Śląsk ESKA Wrocław został wprost zmiażdżony przez Real, przegrywając różnicą blisko 50 punktów 66:112 (29:52).

Punkty zdobyli: dla **Realu** – Dejan Bodiroga – 25, Michael Smith – 21, Alberto Angulo – 20, Alberto Herreros – 19, Miguel Antunez – 11, John Arlauckas – 10, Juan Orenga – 5, Pablo Laso – 1; dla **Śląska** – Rodney Odom – 19, Dominik Tomczyk – 18, Maciej Zieliński – 10, Jerzy Kołodziejczak – 9, Orlando Smart – 8, Tomasz Wilczek – 2.

Przed meczem gazety hiszpańskie pisały, że gospodarze są raczej pewni siebie chociaż większość dzienników podkreślała kurtuazyjnie, że obecność Śląska Eski w ćwierćfinale Pucharu Europy nie jest przypadkiem, czego najlepszym dowodem jest wyeliminowanie rosyjskiego Awtodorożnika Saratow.

Trener Realu **Zeliko Obradovic** powiedział, że zna dobrze styl gry koszykarzy Śląska Eski – grają oni słabo w obronie i niemal w archaiczny sposób w ataku. W Madrycie spotkał wrocławskich koszykarzy prawdziwy pogrom, który dobitnie wykazał, jak duża różnica dzieli naszego mistrza od 27-krotnego mistrza Hiszpanii. Śląsk Eska był tylko tłem dla niezwykle groźnego i znajdującego się w świetnej formie zespołu z Madrytu.

Wrocławianie nie mieli w tym meczu absolutnie nic do powiedzenia. Hiszpanie przewyższali Śląsk pod każdym względem. Gospodarze, dopingowani żywiołowo przez 9,5-tysięczną widownię (w hali, która może pomieścić ponad 12 tys. widzów), z miejsca osiągnęli druzgocącą przewagę nad mistrzem Polski.

Prawie przez cały mecz jedynie indywidualne akcje pozwalały wrocławianom zdobywać od czasu do czasu punkty. W tym fatalnym meczu koszykarze wrocławscy, mimo rad swego trenera, przez pełne 40 minut nie byli w stanie znaleźć żadnej skutecznej taktyki, aby choć trochę zmniejszyć przygniatającą przewagę gospodarzy.

W 7 min na tablicy widniał wynik 23:8 dla Realu, który, dawał prawdziwy koncert koszykówki na najwyższym poziomie. W 13 min gospodarze mieli przewagę już 18 punktów (34:18), a pierwszą połowę zakończyli 23-punktowym prowadzeniem.

Druga część spotkania miała podobny przebieg – gospodarze systematycznie powiększali swoją przewagę. Wrocławianie do końca meczu byli zupełnie zagubieni, grali bez żadnej koncepcji, nie byli w stanie nawiązać walki z tak silnym przeciwnikiem.

Zupełnie nie sprawdziły się przedmeczowe przewidywania trenera J. Chudeusza, który informował, że Śląsk Eska Wrocław albo wygra mecz w Madrycie 4 punktami, albo przegra go i też tylko nie więcej niż 4 punktami. Mistrzowi Polski daleko jeszcze do europejskiej klasy.

Wyniki pozostałych meczów ćwierćfinałowych: **Hapoel Jerozolima – Iraklis Salioniki 68:63, Riello Werona – FC Porto 96:78.**

(opr. mark)

GAZETA współczesna – dziennik regionalny. **Adres**: 15-950 Białystok, ul. Suraska 1, skr. poczt. 193, teleks 852–106, fax 423–245, e-mail: wspolczesna@telbank.pl. **Wydawca** : „Kresy BO" sp. z o.o., **prezes – Zbigniew Fabjańczuk, wiceprezes i redaktor naczelny – Jerzy Kostrzewski** – tel. 420–935. **Sekretarze redakcji** – tel. 422–377, modem 421–508. **Dział miejski** – tel. 421–118, 441–762, 423–240. **Dział ekonomiczny** – tel. 427-710, 425–366. **Dział reportażu** – tel. 423–240, 423–241, 441–746. **Dział społeczny** – 441–746. **Dział sportowy** – 422–317. **Magazyn Tydzień** – tel. 441–746. **Studio komputerowe i korekta** – tel. 422–623. **Biuro marketingu i promocji** – tel. 423–242, 423–244. **Biuro reklam i ogłoszeń** – tel./fax 425–116, kierownik – tel. 420–521. **Oddziały**: Ełk, ul. Małeckich 2 – tel./fax 10-85-05; Giżycko, ul. Pocztowa 3 – tel./fax 087-28-52–80; Łomża, Aleja Legionów 7 – tel./fax 165–697; Olecko, Pl. Wolności 22 – tel./fax (0116) 37-84; Suwałki, ul. Kościuszki 32 – tel. 663–000, fax 665–726. **Druk**: Białostockie Zakłady Graficzne. **Konto:** 10801024-808-27001-801000-111 w PBG SA Oddział w Białymstoku. Redakcja nie odpowiada za treść reklam i ogłoszeń. Materiałów nie zamówionych redakcja nie zwraca, w nadesłanych zastrzega sobie prawo dokonywania skrótów i zmiany tytułów. **Redaktor wydania – Marek Paszkowski**

GRAŁA EKSTRAKLASA

Derby dla „Rycerzy Wiosny”!

● Marcin Danielewicz pogrążył mistrzów Polski

Od sensacji rozpoczęła się tegoroczna rywalizacja piłkarzy naszej ekstraklasy. Mistrz Polski – Widzew przegrał derbowy mecz Łodzi z ŁKS 0:1 i stracił przodownictwo w tabeli. Nowym liderem została stołeczna Legia, która po zwycięstwie nad Górnikiem Zabrze 2:0, ma 3 pkt przewagi nad Widzewem.

Kibice byli złaknieni futbolu. Inaugurująca rozgrywki seria spotkań zgromadziła niemal 52 tysiące widzów – na 8 stadionach, jako że mecz poznańskiego Lecha (z Polonią Warszawa) musiał się odbyć bez udziału publiczności.

Najwięcej widzów zgromadziły derby Łodzi, które obserwowało 13 tys. kibiców. Byli oni świadkami nie lada sensacji – Widzew przegrał, a bramkę na wagę 3 pkt zdobył dla „Rycerzy Wiosny” były gracz Jagiellonii, białostoczanin **Marcin Danielewicz**, w 83 min spotkania. Widzew po raz drugi w tym sezonie doznał goryczy porażki.

Inne derby – Krakowa – obserwowało 10 tys. widzów. Tu padł wynik, jakiego można było oczekiwać. Piłkarze Wisły i Hutnika podzielili się punktami w bezbramkowym meczu.

Niemal 9 tys. kibiców przyszło na stadion w Wodzisławiu. Byli oni świadkami 9 zwycięstwa w lidze piłkarzy miejscowej Odry, tym razem nad Ruchem Chorzów 2:1. Ruch, wraz z wrocławskim Śląskiem, jest outsiderem rozgrywek ligowych.

Nieoczekiwanie tylko 6 tys. kibiców obserwowało awans piłkarzy Legii na pozycję lidera ekstraklasy. Wygraną nad Górnikiem Zabrze piłkarze Legii potwierdzili swe chęci do odebrania tytułu mistrzowskiego Widzewowi. Na inaugurację rozgrywek ligowych piłkarze zdobyli 17 bramek, przy czym tylko w Krakowie kibice nie oglądali gola. Najbardziej efektowne zwycięstwo odnotowali piłkarze GKS Bełchatów, którzy w Tychach wygrali z Sokołem 3:0. Sędziowie pokazali piłkarzom 31 żółtych kartek. Dwie z nich zostały „zamienione” na czerwoną, którą ukarany został **Robert Bubnowicz** z Zagłębia Lubin w 86 min. spotkania z GKS w Katowicach. Lubinianie kończyli mecz w 10., ale także – jak drużyna ŁKS – byli sprawcami sporej niespodzianki. Wygrali z faworyzowanym katowickim zespołem 2:0.

Wyniki 19. kolejki:

Wisła Kraków – Hutnik Kraków 0:0. Widzów: 10 tys.

Lech Poznań – Polonia Warszawa 2:2 (0:2). Bramki strzelili: Majewski (72), Drame (83) – dla Lecha oraz Mikulenas (23), Michał Żewłakow (42) – dla Polonii. **Mecz bez udziału publiczności.**

Amica Wronki – Raków Częstochowa 1:0 (0:0). Bramka: Kryszałowicz (58). **Widzów:** 2 tys.

Odra Wodzisław – Ruch Chorzów 2:1 (1:1). Bramki strzelili: Polak (24), Zagórski (60) – dla Odry oraz Śrutwa (22) – dla Ruchu. **Widzów:** 8 655.

Sokół Tychy – GKS Bełchatów 0:3 (0:1). Bramki strzelili: Fornalak (30, samobójcza), Sobczyński (85), Lamch (89). **Widzów:** 1,5 tys.

Śląsk Wrocław – Stomil Olsztyn 0:1 (0:0). Bramka: Pawłuszek (85). **Widzów:** 6 630.

Legia Warszawa – Górnik Zabrze 2:0 (1:0). Bramki strzelili: Sokołowski (36), Mosór (75). **Widzów:** 6 tys.

GKS Katowice – Zagłębie Lubin 0:2 (0:1). Bramki strzelili: Jasiński (36), Czajkowski (88). **Czerwona kartka:** Bubnowicz (86, Zagłębie). **Widzów:** 4 tys.

Widzew Łódź – ŁKS Łódź 0:1 (0:0). Bramka: Danielewicz (83). **Widzów:** 13 tys.

1. Legia	19	44	35:14
2. Widzew	19	41	38:11
3. Stomil	19	31	28:22
4. Odra	19	31	31:26
5. Katowice	19	31	27:22
6. Amica	19	30	23:24
7. Wisła	19	26	17:19
8. ŁKS	19	25	25:24
9. Zagłębie	19	25	21:22
10. Polonia	19	25	19:26
11. Raków	19	24	17:21
12. Lech	19	23	22:25
13. Bełchatów	19	22	24:27
14. Hutnik	19	21	18:23
15. Sokół	19	20	18:28
16. Górnik	19	18	18:29
17. Ruch	19	16	16:24
18. Śląsk	19	16	16:26

Najlepsi strzelcy:

9 bramek – Dembiński (Widzew), Wojciechowski (Katowice).

8 – Kucharski (Legia), Prusek (Sokół Tychy/Amica Wronki), Suchomski (Bełchatów).

(paw)

SKARB KIBICA
7 - 9.03.1997 r.
PRZEGLĄD SPORTOWY
Kolorowe wydanie - 32 strony, plus dodatek.
Uczta dla kibiców piłki nożnej.
SKARB KIBICA I i II LIGI
⚽ SKŁADY DRUŻYN
⚽ STATYSTYKI
⚽ TERMINARZE - WIOSNA '97
⚽ CIEKAWOSTKI PIŁKARSKIE
1000905

Weekendowe imprezy

W sobotę (8 marca) o godz. 15.45 juniorki młodsze AZS Białystok zmierzą się w meczu siatkówki z wicemistrzyniami mikroregionu warszawskiego Legionovią Legionowo.

Natomiast dzień później (niedziela, 9 bm., godz. 11.30) rywalkami białostoczanek będą mistrzynie wspomnianego mikroregionu, zawodniczki Skry Warszawa.

Oba spotkania rozegrane zostaną w hali AMB przy ul. Wołodyjowskiego.

❁

W najbliższą sobotę (8 marca) odbędzie się 3. wojewódzki turniej klasyfikacyjny kadetów (ur. 1 lipca 1982 i młodsi) oraz juniorów (ur. 1 lipca 1979 i młodsi) w tenisie stołowym. Miejscem zmagań będzie SP 42 w Białymstoku przy ul. Sokólskiej 1.

Dziewczęta i chłopcy, chcący wziąć udział w imprezie, mogą zgłaszać się w dniu zawodów (do godz. 9.30).

(paw)

LOTTO

DUŻY LOTEK
3, 4, 12, 19, 31, 47
EXPRESS LOTEK
6, 11, 22, 38, 42

Zachmurzenie duże z większymi przejaśnieniami. Okresami opady deszczu. W nocy rozpogodzenia. Temperatura maksymalna w ciągu dnia od 8 do 10 st., minimalna w nocy od 1 do 3 st. Wiatr słaby, w godzinach wieczornych przejściowo umiarkowany i dość silny, zachodni, w nocy północno-zachodni.

Ciśnienie powietrza 1005 hPa, w nocy wzrost.

Imieniny: Róży, Jordana

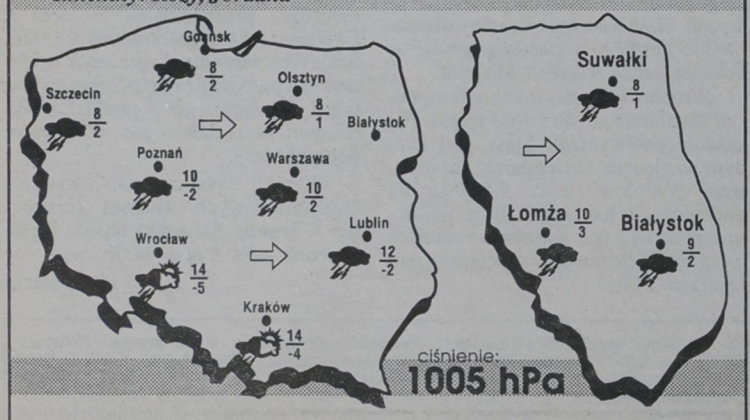

Puchar UEFA

Mściwe Broendby

UEFA CUP

Wszystkie wtorkowe mecze rozegrane w ramach piłkarskiego Pucharu UEFA zakończyły się dość niespodziewanymi rozstrzygnięciami.

Faworyzowany Inter Mediolan, jadący do Brukseli po pewne zwycięstwo, musiał zadowolić się tylko remisem (1:1) uratowanym na dodatek dopiero kwadrans przed końcem spotkania przez **Maurizio Ganza.**

Niemieckie Schalke 04 Gelsenkirchen pokonało hiszpańską Valencię 2:0. Trochę za wysoko, gdyż przez większość czasu na boisku dominowali goście mający więcej dogodnych sytuacji do strzelenia bramki. Spotkanie to prowadził polski arbiter **Ryszard Wójcik** z Opola.

nych rywalach w Pucharze UEFA. Wyjazdowe zwycięstwo 1:0 z Tenerife zdecydowanie przybliża chłopców **Ebbe Skovdahla** do półfinału rozgrywek.

Wyniki:

Anderlecht Bruksela – Inter Mediolan 1:1 (1:0). Versavel (27) – Ganz (75). **Widzów:** 25 tys.

Schalke 04 Gelsenkirchen – Valencia 2:0 (1:0). Linke (44), Wilmots (82). **Widzów:** 57 tys.

Newcastle United – AS Monaco 0:1 (0:0). Anderson (59). **Widzów:** 36 tys.



Tenerife – Broendby Kopenhaga 0:1 (0:1). Sand (29). **Widzów:** 21 tys.

Lider francuskiej ekstraklasy AS Monaco nie tylko doskonale radzi sobie w lidze, lecz także znakomicie spisuje się w europejskich pucharach. Po wyeliminowaniu m.in. Hutnika Kraków i Borussii Moenchengladbach teraz podopieczni **Jeana Tigany** prawdopodobnie rozstrzygną na swoją korzyść rywalizację z angielskim Newcastle. W środę, po bramce Brazylijczyka **Andersona,** wygrali na wyjeździe 1:0 i tego dorobku raczej nie roztrwonią.

Hiszpańskich socios z Wysp Kanaryjskich z równowagi wyprowadzili piłkarze Broendby Kopenhaga. Duńczycy, którym jak doskonale pamiętamy niewiele zabrakło, by awansować do Ligi Mistrzów (porażka w rundzie wstępnej z Widzewem 1:2, 3:2), złość swą wyładowują aktualnie na kolej-

❁

Dzisiaj na stadiony wybiegną drużyny występujące w Pucharze Zdobywców Pucharów. W rywalizacji tej najwięcej szans jeszcze niedawno dawano piłkarzom FC Barcelona. Klub ten jednak przeżywa kryzys, a posada trenera **Bobby'ego Robsona** wisi na włosku, po porażce Katalończyków w ligowym meczu z Tenerife 0:4.

Program gier PZP: Benfica Lizbona – Fiorentina, Paris St. Germain – AEK Ateny, Brann SK Bergen – FC Liverpool, FC Barcelona – AIK Solna Sztokholm.

(paw)

Żylińska i Jurkiewicz bezkonkurencyjni

Zapachniało wiosną, a to oznacza koniec sezonu łyżwiarskiego. Agregaty mrożące lodowisko w białostockim Zwierzyńcu pracują na pełnych obrotach, mimo to tafla w południe jest miękka z „oczkami” wody.

Zakończone wczoraj w Białymstoku mistrzostwa Polski północno-wschodniej juniorów młodszych w short tracku, były już ostatnią, liczącą się w Białymstoku imprezą. Dziś rozegrane zostaną w Zwierzyńcu jeszcze mistrzostwa województwa białostockiego w short tracku szkół ponadpodstawowych i koniec. Początek o godz. 8.

Ostatni akord czyli mistrzostwa Polski północno-wschodniej, można nazwać championatem białostockiej Juvenii. Zagarnęła prawie wszystkie medale. Tylko trzy brązowe odebrała białostoczankom Michalina Steckiewicz z Błyskawicy Toruń. Walczyło około 50 dziewcząt i ponad 20 chłopców z sześciu klubów: Błyskawica Toruń, Finora Olsztyn, Dwójka Olecko, Jedynka Sokółka, Tur Turośń Kościelna, Juvenia Białystok.

A oto zwycięzcy (I dzień): 800 m i 500 m Beata Żylińska – 1.38,55 i 1.0,07, Przemysław Jurkiewicz – 1.30,77 i 55,87.

II dzień: 400 m i 1000 m Żylińska – 45,37 i 2.07,32, Jurkiewicz – 42,74 i 2.00,33.

Sztafety dziewcząt (2000 m) i chłopców (3000 m) wygrały zespoły Juvenii.

(j.w.)

Fot. M. Kość



Wojtek Bielawski (syn trenera Janusza Bielawskiego) zdobył 5 srebrnych medali i gratulacje od mamusi, która jest entuzjastką short tracku