Ważą się losy białostockich „Fast" – „Pomożecie? Pomożemy!", str. 2.
Czynszowe dla średniaków, mniejsze dla biednych – „Mieszkania dla każdego", str. 2.
Kwaśniewski spotka się z papieżem – Bez przemówień i hymnów", str. 3.
2 tys. zł za pomoc w odnalezieniu sprawców podpalenia kaplicy – „Kolbe ocalał", str. 4.
Żołnierze z Bundeswehry odwiedzili Ełk – „Partnerstwo i świętowanie", str. 5.

GAZETA
współczesna
Nr indeksu 350133
DZIENNIK REGIONALNY • Białystok, Giżycko, Łomża, Suwałki • Nr 64 (13718) • Środa, 2.04.97 r.
ISSN - 0137-9488 Nakład 20000 egz. Cena 60 gr

School Forum '97

W jutrzejszej wkładce poświęconej Targom Komputerowym „School Forum '97", które rozpoczynają się w Białymstoku w najbliższą sobotę, będzie można przeczytać m.in. o tym, jak kupić tanio komputer, o nowych rozwiązaniach hardware'owych i o tym, jak Rosjanie potajemnie kupują komputery wielkiej mocy. Zapraszamy do lektury.

Niemieckie biura podróży tracą pieniądze przez szkolenia polskich żołnierzy

Nam strzelać i śpiewać kazano

Do Jana Grabowskiego, burmistrza Giżycka wpłynęło pismo od kilku niemieckich biur podróży, w którym znajduje się prośba o interwencję władz miasta w dowództwie miejscowego garnizonu, aby zaprzestano nocnych strzelań w sezonie turystycznym. Niemcy twierdzą, iż w kilku ośrodkach, przede wszystkim w luksusowym hotelu „Mazury", turyści nie mogą się wyspać z powodu kanonady trwającej czasem przez całą noc.

Faktycznie kilkaset metrów od hotelu znajdują się dwie strzelnice, w tym jedna duża, na której szkoleni są nasi pancerniacy w strzelaniu z ciężkich, czołgowych karabinów maszynowych.

– Sprawa jest o tyle złożona, że w giżyckim garnizonie jest kilka jednostek, które mają odpowiedni harmonogram szkoleń, w tym strzelania nocne. Robimy co możemy żeby w miesiącach letnich zmniejszyć ilość zajęć, szczególnie tych nocnych. Jednak pomimo naszych chęci niewiele możemy zmienić w programie szkoleń – powiedział nam anonimowo, jeden z wysokich stopniem, oficerów 17. Giżyckiej Brygady Zmechanizowanej.

Problem jest poważny, ponieważ turyści niemieccy rezygnują z wypoczynku nad jeziorem Kisajno albo... występują do swoich biur podróży, m.in. do biura „Determann und Krejenkamp" w Munster, o zwrot kosztów zmarnowanych, ich zdaniem, wczasów.

– W najbliższym czasie odbędzie się u pana Kiewlicza, właściciela hotelu „Mazury", spotkanie władz miasta z dowódcą garnizonu. Wiemy, że zapowiadane jest przedstawienie przez wojsko kompromisowego rozwiązania całego problemu. Ważne, że wojsko jest gotowe do rozmów – powiedział naszej gazecie Mirosław Drzażdżewski, zastępca burmistrza Giżycka.

Natomiast, zdaniem Waldemara Kiewlicza, problem jest szerszy:

– Tu nie jedynie o problem strzelania nocnego chodzi, ale także np. nieprzestrzegania przez wojskowych kierowców ograniczenia prędkości na drodze pod naszym hotelem i w ogóle przerażający brak kultury żołnierzy. Zdarza się także, iż zamaskowani i uzbrojeni po zęby żołnierze z kompanii zwiadu wdzierają się na teren wokół hotelu tłumacząc, iż taką marszrutę wyznaczono im w rozkazach.

Brukowaną, ze względu na ruch czołgów, ulicą Wojska Polskiego maszerują także bardzo często kolumny rozśpiewanych na całe gardło żołnierzy Wojska Polskiego.

– Kiedy przechodzą pod moim hotelem, to dowódca daje rozkaz, żeby głośniej śpiewać – mówi W. Kiewlicz, dodając że wojsko mieszka w Giżycku i powinno dostosować się do zwyczajowych praw życia w mieście.

Tymczasem giżycczanie humorystycznie komentują problem głośnych śpiewów twierdząc, iż nasze wojsko jest bardzo patriotycznie usposobione i demonstruje śpiewem niemieckim turystom gotowość do obrony polskich Mazur.

(k.z.)

Ministerstwo Edukacji Narodowej przygotowało rewolucyjny projekt podstaw programowych

Słowacki w odstawkę

Już za kilka lat dzieci w szkołach będą prawdopodobnie uczyć się przygotowywać wszystkie posiłki, tańczyć, robić makijaż, a także sporządzać dokumentacje techniczne wraz z kosztorysami. Z drugiej strony, przeciętny uczeń prawdopodobnie nie będzie miał okazji zaznajomić się na lekcji z twórczością Słowackiego czy Norwida.

Projekt szkolnych podstaw programowych, przygotowany trzy miesiące temu przez MEN, wywołuje wiele kontrowersji. Wyodrębniono w nim pięć etapów kształcenia: nauczanie elementarne (kl. I-III), nauczanie propedeutyczne zintegrowane (kl. IV-VI), nauczanie przedmiotowe podstawowe (kl. VII-VIII), nauczanie przedmiotowe zaawansowane (kl. I-II szkół ponadpodstawowych) i nauczanie przedmiotowe rozszerzone (kl. III-IV szkół ponadpodstawowych).

Oświatowa „Solidarność" zastanawia się, na podstawie jakich kryteriów określono właśnie pięć (a nie np. cztery lub sześć) etapów kształcenia i jak to się ma do założeń długofalowej polityki edukacyjnej państwa?

W projekcie podstaw programowych zauważa się również pewien chaos w kolejności proponowanych treści, np. na II etapie edukacji biologicznej najpierw umieszczono organizmy wyższe – rośliny i zwierzęta, a dopiero po nich organizmy niższe – mikroorganizmy i grzyby.

Autorzy podstaw programowych kształcenia ogólnego uznali też, że na lekcjach języka polskiego omawianych jest zbyt dużo lektur i że niektóre z nich można pominąć. Otóż Romantyzm będzie opracowywany tylko w oparciu o twórczość Mickiewicza. Słowacki, Norwid i inni twórcy tej epoki pójdą prawdopodobnie w odstawkę.

Za to uczniowie już w szkole podstawowej będą mogli nauczyć się schludnego, zdrowego i estetycznego ubierania się, sporządzania dokumentacji technicznych i kosztorysów, a także oceniania rynku pracy i własnych możliwości zawodowych. Natomiast absolwenci szkół ponadpodstawowych będą już posiadali prawne rozeznanie w prowadzeniu działalności gospodarczej i zasad księgowania. Wszyscy uczniowie nauczą się też gotować, a dziewczęta – robić makijaże.

Powstają pytania: czy wystarczy pieniędzy na odpowiednie wykwalifikowanie nauczycieli, z jakich materiałów będą korzystać uczniowie, ile godzin przeznaczy się na realizację poszczególnych dziedzin i treści edukacyjnych?

– Do opracowanego przez MEN projektu podstaw programowych poszczególne zespoły przedmiotowe – składające się z nauczycieli i doradców metodycznych – zgłosiły swoje uwagi i poprawki – powiedział Jan Zieniuk, dyrektor białostockiego Zespołu Placówek Doskonalenia Nauczycieli. – **Dopiero na podstawie tych uwag zostanie w MEN opracowana ostateczna wersja podstaw programowych i standardy wymagań. Nowe programy nauczania wejdą od 1 września tylko w niektórych szkołach, gdyż trzeba do tego odpowiednio przygotować kadrę pedagogiczną.**

(dona)

Szerzej o planowanych nowych programach nauczania piszemy w najbliższym wydaniu Magazynu „GW" Tydzień.

Czyste powietrze i bezpieczne drogi

Fiat dalej złomuje

Kampania „czyste powietrze i bezpieczne drogi", prowadzona przez dealerów FIATA AUTO POLAND, odniosła olbrzymi sukces. Niestety, nie wszyscy chętni zdążyli wziąć w niej udział: wymienić stare auto – oddając je na złom – na nowy model tej marki.

Tak więc na życzenie wielu klientów Fiat Auto Poland postanowił kontynuować kampanię przez cały kwiecień. W poprzednim okresie – od 17 stycznia do 1 marca – sprzedano w całym kraju ok. 15 tys. fiatów różnych modeli.

Zasady złomowania starych samochodów pozostają takie same. Tym razem Fiat oferuje tylko „małe" auta, których ilość jest ograniczona. Zmiana w ofercie jest wynikiem analizy rynku – największym powodzeniem cieszyły się auta małolitrażowe. **I tak, w zamian za pozbycie się starego samochodu, będziemy mogli nabyć jeden z trzech modeli z bonifikatą: za fiata 126 el maluch zapłacimy o 1800 zł mniej, za fiata cinquecento – 2500 zł mniej, wreszcie za fiata uno – 3000 zł mniej.**

Uwaga, od wczoraj w całej sieci dealerskiej Fiata Auto Poland – w naszym regionie w trzech firmach: KONRYSIE, MOTOZBYCIE i POLMOZBYCIE – można „zostawić" na zasadzie rozliczenia samochód dotychczas używany, a wyjechać z salonu nowym fiatem punto, bravo/brava, mareą lub mareą weekend lub ulysse. Nowość tej zamiany polega na tym, że cena samochodu używanego będzie ustalana możliwie obiektywnie – w oparciu o dane zawarte w publikacji „Pojazdy samochodowe – wartości rynkowe". Muszą to jednak być samochody bez wad prawnych, w stanie normalnego zużycia eksploatacyjnego.

(jag)



Nareszcie słońce! Prawdziwie wiosenna aura panowała wczoraj w regionie północno-wschodnim. O godzinie 14 w Białymstoku i Łomży temperatura wynosiła 14 st., a w Suwałkach – 12 st. Dzisiaj i jutro będzie również słonecznie, jedynie na Suwalszczyźnie zachmurzy się i może padać słaby deszcz. Kraj nasz znajduje się w zasięgu wyżu. Jak przewiduje Czesław Rosa, kierownik Biura Prognoz IMiGW w Białymstoku, z czwartku na piątek nastąpi gwałtowna i zdecydowana zmiana pogody. Temperatura w dzień będzie się wahać od 5 do 7 st., a nocą spadnie do 0 st., a nawet wystąpią przymrozki. **(d) Fot. A. Zgiet**

Rosja – Białoruś

Jelcyn podpisze

Prezydent Rosji Borys Jelcyn jest „zdecydowanym i konsekwentnym" zwolennikiem unii między Rosją i Białorusią – zapewnił wczoraj rzecznik Kremla Siergiej Jastrzembski.

Jastrzembski powiadomił, że Jelcyn uznaje konieczność podpisania porozumienia o unii między „bratnimi narodami i państwami" już w środę, a następnie chce rozpisać miesięczną publiczną debatę na temat statusu unii. Debata nie przyjęłaby jednak formy referendum.

(PAP)

Ważą się losy białostockich „Fast"

Pomożecie? Pomożemy!

Władze miejskie i wojewódzkie, związki zawodowe, posłowie Białostocczyzny – to grupa ludzi, która wczoraj obiecała pomóc Wiesławowi Lermanowi, prezesowi Zakładów Przemysłu Bawełnianego „Fasty" SA w Białymstoku, w wyprowadzeniu zakładu z trudnej sytuacji ekonomicznej.

Wczoraj w Zakładach Przemysłu Bawełnianego „Fasty" odbyło się spotkanie dyrekcji zakładu z przedstawicielami władz regionalnych NSZZ „Solidarność", władz miasta i województwa oraz z parlamentarzystami. Celem spotkania była ocena sytuacji ekonomicznej przedsiębiorstwa i znalezienie lekarstwa na jej poprawę.

Uczestnicy spotkania starali się znaleźć receptę na poprawę sytuacji ekonomicznej zakładu. Z informacji uzyskanych przez „Gazetę" wynika, że podczas wczorajszych rozmów przedstawiciele władz miejskich i wojewódzkich obiecały pomoc „Fastom".

– **Problem „Fast" jest bardzo złożony** – powiedział „Gazecie" Jan Chojnowski, przewodniczący Rady Miejskiej. – **Władze Białegostoku starają się pomóc przedsiębiorstwu, ale firmę powinny też wesprzeć Narodowe Fundusze Inwestycyjne.**

Obecny na spotkaniu Artur Smółko, poseł Unii Pracy stwierdził, że każdy z obecnych na spotkaniu zadeklarował pomoc „Fastom".

– **Uczynię wszystko, aby ten zakład ponownie zaczął iść ostro w górę** – stwierdził poseł.



Jedno jest pewne – program naprawczy dla „Fast" wiązać się będzie ze zwolnieniami pracowników

Białostoccy parlamentarzyści chcą wpłynąć przede wszystkim na XIII Narodowy Fundusz Inwestycyjny, aby wsparł finansowo zakład z Białegostoku. Zapowiedzieli też, że wezmą udział w rozmowach z ministrem skarbu. Na 30 kwietnia przewidziane są również negocjacje dyrekcji zakładu z PKO BP na temat zadłużenia firmy.

Jedno jest pewne – program naprawczy wiązać się będzie ze zwolnieniami pracowników.

Trzy związki zawodowe działające w Zakładach Przemysłu Bawełnianego „Fasty" porozumiały się w sprawie zwolnień grupowych w ich zakładzie. W połowie marca OPZZ, „Solidarność" i „Solidarność 80" podjęły wspólną decyzję o zgodzie na grupowe zwolnienia, jednak pod pewnymi warunkami. Po pierwsze zwolnieni zostaną pracownicy, którzy w tym roku nabyli prawo do wcześniejszych emerytur.

Drugą grupę zwolnionych stanowić będą pracownicy, którzy mają prawo do zasiłków przedemerytalnych (dotyczy to kobiet z 35-letnim stażem pracy oraz mężczyzn z 40-letnim stażem pracy). W tym przypadku jednak pracownik taki sam powinien się zgłosić do związków zawodowych i wyrazić chęć przejścia na zasiłek.

Dokładna liczba osób, na zwolnienie których pozwoliły związki zawodowe będzie znana w czwartek. Jednak już teraz wiadomo, że liczba pracowników odchodzących na wcześniejsze emerytury i zasiłki będzie mniejsza niż chce dyrekcja „Fast" (dyrekcja zakładu szacuje, że jeżeli sytuacja na rynku nie ulegnie zmianie, zwolnionych może być nawet do 650 pracowników).

JBB

Fot. A. Zgiet

Czynszowe dla średniaków, mniejsze dla biednych

Mieszkania dla każdego

Nie każdy może kupić nowe mieszkanie – są one często zbyt drogie dla przeciętnego mieszkańca Białegostoku. Tych, którzy już mają swoje cztery kąty, często nie stać na zapłacenie czynszu. Pierwszym może pomóc Komunalne Towarzystwo Budownictwa Mieszkaniowego, drugim inicjatywa Spółdzielni Mieszkaniowej „Słoneczny Stok".

Od wczoraj Komunalne Towarzystwo Budownictwa Mieszkaniowego przyjmuje wnioski o wynajem mieszkań czynszowych. Taki wniosek może złożyć każda osoba fizyczna, która nie ma własnego lokum. Musi jednak spełnić kilka warunków. Po pierwsze, jej dochód w przeliczeniu na jedną osobę nie może przekraczać 160 procent najniższej emerytury (w gospodarstwie jednoosobowym) oraz 120 procent najniższej emerytury w gospodarstwie, w którym są co najmniej dwie osoby. Należy też liczyć się z tym, że trzeba wpłacić kaucję w wysokości 10 procent wartości mieszkania.

Oferta jest skierowana przede wszystkim do ludzi średnio zamożnych, których nie stać na kupno własnego mieszkania. Bloki czynszowe zostaną wybudowane przy ulicy Popiełuszki i Wrocławskiej – pierwsze mieszkania będzie można zasiedlić najprawdopodobniej już pod koniec 1998 roku. Dokładnych informacji związanych z mieszkaniami czynszowymi udzielają pracownicy Komunalnego Towarzystwa Budownictwa Mieszkaniowego pod numerem telefonu 320-633 lub w siedzibie towarzystwa przy ul. Słonimskiej 2 w Białymstoku, w godz. 8-15.

Tymczasem już w maju ruszy budowa pierwszego w Białymstoku spółdzielczego osiedla dla lokatorów mniej zamożnych. „Słoneczny Stok" – jako jedyna w mieście spółdzielnia – postanowiła wybudować przy ulicy Barszczańskiej w Starosielcach osiedle z małymi lokalami o niższym standardzie dla tych osób, których nie stać na utrzymywanie dużych mieszkań.

Władze spółdzielni wyszły naprzeciw potrzebom mieszkańców, którzy w ubiegłym roku zamienili na własną rękę ponad 20 mieszkań (z większych na mniejsze). Domy w Starosielcach będą wygodne i pełnowartościowe. Lokale będą miały mały metraż (30-40 mkw.) oraz najtańsze wyposażenie, bez zbędnych luksusów. Pierwszy – największy z bloków – będzie miał 64 mieszkania i zostanie wybudowany do końca przyszłego roku.

Spółdzielnia wybierze lokatorów, którym zostaną zamienione mieszkania. Rachunek kupna lokalu jest prosty: za duże mieszkania spółdzielnia otrzymuje pieniądze (sprzedaż w przypadku własnościowych), rekompensuje koszt nowego lokalu, reguluje zaległości i jeżeli zostaną jeszcze jakieś pieniądze, to otrzyma je lokator.

JBB



Mieszkaniec Bielska Podlaskiego poniósł śmierć w płomieniach

Zasnął z papierosem

Wczoraj o godz. 3.56 w Bielsku Podlaskim wezwano strażaków do pożaru, który powstał w murowanym, piętrowym budynku mieszkalnym przy ul. Jana Pawła II nr 48. W pokoju ogarniętym przez płomienie znaleziono na łóżku, częściowo już zwęglone, zwłoki 42-letniego Henryka Moczulskiego.

Jak ustalono, pożar powstał w pokoju, w którym mieszkał denat. Spłonęły m.in. łóżko, szafa, telewizor, dywan i firanka. Przyczyną pożaru było przypuszczalnie zaśnięcie lokatora z nie zgaszonym papierosem. Akcja gaśnicza, w której uczestniczyło czterech strażaków, trwała 1 godz. 15 min.

W woj. białostockim, w roku bieżącym, zginęło w pożarach pięć osób.

(h)

„Las" zwalnia

Sąd Gospodarczy w Białymstoku ogłosił 28 lutego upadłość przedsiębiorstwa „Las Hajnówka".

Obecnie zatrudnia ono 103 osoby, a 70 spośród nich otrzymało już wypowiedzenia. Reszta pracowników zwalniana będzie sukcesywnie. Jak poinformował nas Wiesław Jaworski, syndyk masy upadłościowej spółki, „Las" był niewypłacalny od dłuższego czasu.

(koci)

Remanent po prima aprilis

Tylko żartowaliśmy

Tak to się już jakoś utarło, że 1 kwietnia pozwalamy sobie na drobne kłamstewska i odczuwamy bazyliszkową satysfakcję, jeśli ktokolwiek w nie uwierzy. We wczorajszym wydaniu również pozwoliliśmy sobie na niewinną dezinformację.

Dziś prima aprilis mamy już za sobą, dlatego z poczucia dziennikarskiego obowiązku i z szacunku do naszych Czytelników informujemy, że:

● umiejscowienie ekranizacji „Ogniem i mieczem" w suwalskiej Spectrefie było doniesieniem przedwczesnym, choć mocno wierzymy, że reżyser Jerzy Hoffman zainteresuje się unikalnymi plenerami północno-wschodniej Polski;

● łomżyńscy i zambrowscy kierowcy autobusów nie utworzyli jeszcze ligi baseballowej i raczej nie polecamy im tego, z uwagi na powszechną nieznajomość przepisów tej dyscypliny przez szersze rzesze kibiców;

● w Białymstoku, póki co, nie mamy drużyny żużlowej, choć niektórym śni się ona od dość dawna;

● za Polską Agencją Prasową podaliśmy również, że w Warszawie został jakoby utworzony Komitet Ochrony Blondynek. Ze swej strony uważamy taką inicjatywę za zupełnie pozbawioną sensu, ponieważ jasnowłose panie, oprócz tego, że są piękne i ponętne, to inteligencją przewyższają większość ciemniejszej populacji, i to nie tylko damskiej. Kochamy was białogłowy!

Redakcja

EKSPRESEM

● Wczoraj ok. godz. 12.30 na trasie Kożuchy Małe – Biała Piska kierowca fiata 125 p potrącił pieszego, który w wyniku poniesionych obrażeń zmarł po przewiezieniu do szpitala.

● Kolejny wypadek miał miejsce na trasie Białystok – Kobylin Borzymy. Nie posiadający prawa jazdy 22- letni kierowca poloneza stracił panowanie nad pojazdem i uderzył w drzewo. Kierowca i dwóch pasażerów zostało przewiezionych do szpitala.

● W miejscowości Kostronoski (gm. Nowe Piekuty) kierowca fiata 126 p, będący pod wpływem alkoholu, zjechał na lewą stronę jezdni i zderzył się z polonezem. Na skutek zderzenia mężczyzna kierujący polonezem złamał nogę.

● W Łomży nieznani sprawcy włamali się do sklepu wielobranżowego mieszczącego się przy ul. Dwornej. Złodzieje zabrali odzież i kosmetyki na łączną kwotę 7 tys. zł.

● W Zambrowie łupem złodziei padło 100 sztuk gołębi, których wartość oszacowano na 6.720 zł.

(koci)

W okresie świątecznym

Złodzieje nie próżnowali

W czasie świąt na terenie woj. białostockiego policja odnotowała 40 włamań do różnych obiektów, 19 włamań do samochodów oraz 7 innych kradzieży. Łupem złodziei padło też 6 samochodów. W sumie zaś w województwie popełniono 118 przestępstw różnego typu. Wykryto 45 czynów, a zatrzymano 22 sprawców. W czterech przypadkach sąd wydał nakaz tymczasowego aresztowania.

Tradycyjnie najwięcej było włamań do mieszkań. Złodzieje korzystając z nieobecności właścicieli zabierali co wartościowsze przedmioty. Z jednego z mieszkań w bloku przy ul. Szarych Szeregów w Białymstoku włamywacze zabrali sprzęt RTV i złotą biżuterię o wartości 11 tys. zł. Do wnętrza mieszkania dostali się wyważając drzwi balkonowe. W podobny sposób złodzieje ograbili jedno z mieszkań przy ul. Pogodnej w Białymstoku. Zabrali sprzęt RTV i pistolet gazowy marki „Kobra" o wartości 1300 zł. Z kolei z domu w Hryniewiczach nie ustaleni sprawcy ukradli złotą biżuterię oraz wiertarki marki „Bosch" o wartości 10 tys. zł. Do wnętrza dostali się po wyważeniu okna w piwnicy.

Policja odnotowała również sporą liczbę włamań do sklepów i różnych firm. Nie ustaleni sprawcy sforsowali drzwi m.in. do sklepu „Sprint" przy ul. Sienkiewicza w Białymstoku. Zabrali 7 rowerów górskich oraz 12 par okularów o łącznej wartości 13 tys. zł. Natomiast z jednego ze sklepów w Dąbrowie Białostockiej włamywacze skradli 700 sztuk czekolad i batoników oraz 540 paczek papierosów o wartości 3 tys. zł. Z pomieszczeń firmy „Elmet" w Bielsku Podlaskim złodzieje zabrali z kolei elektronarzędzia marki „Celma" i „Bosch" – 6 wiertarek, 3 szlifierki kątowe, 2 młoty udarowe o łącznej wartości 8,5 tys. zł.

Nie miał szczęścia 30-letni białostoczanin, którego w pierwszy dzień świąt policjanci zatrzymali w bezpośrednim pościgu. Mężczyzna ukradł ze sklepu PHU „Market" przy ul. Piłsudskiego w Białymstoku kasetę z kasy fiskalnej z zawartością 2570 zł. Funkcjonariusze odzyskali skradzione pieniądze. W święta zdarzały się też akty wandalizmu. W niedzielę policjanci w czasie pościgu zatrzymali dwudziestolatka, który wybił szyby w oknach sklepu spożywczego przy ul. Broniewskiego w Białymstoku.

(jg)

ROP będzie nawoływał do odrzucenia konstytucji uchwalonej przez Zgromadzenie Narodowe

Jak za Bieruta

Ruch Odbudowy Polski będzie wzywał do masowego udziału w referendum konstytucyjnym i odrzucenia w nim konstytucji uchwalonej przez Zgromadzenie Narodowe – powiedział wczoraj przewodniczący ROP Jan Olszewski na konferencji prasowej.

ROP kontynuuje akcję zbierania podpisów pod wnioskiem o wcześniejsze referendum, które rozstrzygnęłoby, czy projekt obywatelski konstytucji powinien być poddany pod osąd obywateli wraz z konstytucją uchwaloną przez Zgromadzenie Narodowe. Sekretarz ROP, Wojciech Włodarczyk poinformował, że w ciągu 10 dni pod wnioskiem podpisało się 170 tys. osób. Według Olszewskiego, zebranie 500 tys. podpisów będzie najlepszym dowodem, że istnieje potrzeba przedstawienia w referendum konstytucyjnym projektu obywatelskiego.

Wykażemy zasadność zmiany procedury uchwalania konstytucji. Wykażemy, że konstytucja, reklamowana jako wielki kompromis historyczny, nie zadowala większości opinii publicznej – powiedział Olszewski. Lider ROP ma nadzieję, że do zbierania podpisów przyłączy się Akcja Wyborcza „Solidarność". Według Włodarczyka, akcję prowadzą już niektóre komisje zakładowe „S" np. w Bełchatowie i Świdniku. Gwałtowne przyspieszenie prac nad konstytucją, natychmiastowe zgłoszenie poprawek przez prezydenta i przyjęcie większości z nich przez komisję konstytucyjną w ciągu jednego posiedzenia wskazują, że treść przyszłej ustawy zasadniczej została wcześniej uzgodniona pomiędzy SLD i PSL, UW oraz UP – głosi oświadczenie ROP. Według ROP, Zgromadzenie Narodowe „działa w tempie mającym precedensy tylko w pracy Sejmu PRL z czasów prezydenta Bolesława Bieruta".

(PAP)

W piątek sąd wyda wyrok w sprawie śmiertelnego pobicia Grzegorza Przemyka

Prosimy o uniewinnienie

Trzej byli milicjanci, oskarżeni w sprawie śmiertelnego pobicia Grzegorza Przemyka, poprosili wczoraj w końcowych wystąpieniach przed Sądem Wojewódzkim w Warszawie o uniewinnienie. Wszyscy nie przyznają się do zarzucanych im czynów.

Po niemal dwuletnim procesie sąd wyda wyrok w tej sprawie w piątek. Wobec dwóch b. milicjantów – Ireneusza K. i Arkadiusza D. – oskarżonych o śmiertelne pobicie Przemyka – prokurator domaga się orzeczenia kar po 10 lat więzienia. Dla b. dyrektora biura KG MO, Kazimierza O. – oskarżonego o utrudnianie śledztwa, prokurator zażądał kary 3 lat więzienia.

Czyny Ireneusza K. i Arkadiusza D. obejmuje wydana w 1989 r. amnestia i sąd w związku z nią może wobec oskarżonych orzec kary o połowę niższe niż żąda oskarżyciel. Ireneusz K. i Arkadiusz D. są oskarżeni o to, że wraz z dwoma innymi nie ustalonymi funkcjonariuszami milicji pobili Przemyka 22 maja 1983 r. w staromiejskim komisariacie przy ul. Jezuickiej w Warszawie. Prokurator oskarżył ich o pobicie Przemyka pięściami w brzuch, co doprowadziło do powstania u Przemyka takich obrażeń jamy brzusznej, które w następstwie spowodowały jego zgon. Według oskarżyciela, Arkadiusz D. miał namawiać innych milicjantów do bicia Przemyka w ten sposób, aby nie pozostawić żadnych śladów. Obaj oskarżeni o pobicie odmówili w trakcie procesu składania wyjaśnień. Ireneusz K. powiedział we wtorek przed sądem, że nie brał udziału w śmiertelnym pobiciu Przemyka i poprosił o uniewinnienie. Arkadiusz D. stwierdził, że nie wypowiadał słów zarzucanych mu przez prokuratora i również poprosił o uniewinnienie. **(PAP)**

Gotowi pomóc

Włochy, Turcja i Francja zadeklarowały definitywnie udział w „wielonarodowych siłach ochronnych" kierowanych do Albanii. Włochy mają kierować operacją dając od 2 do 2,5 tys. żołnierzy, Turcja skieruje tam 500 żołnierzy, a Paryż 1000. Francja chciałaby, żeby siły te zaczęły działać jak najszybciej. **(PAP)**

BEZ TAJNIAKÓW

Premier Albanii Bashkim Fino oświadczył wczoraj, że nie istnieje już SHIK – budząca grozę wśród Albańczyków tajna policja – i każdy, kto podaje się za jej agenta, jest kłamcą. Wyjaśnił, że on i prezydent Sali Berisha spotkali się przed trzema dniami z szefem SHIK Bashkimem Gazidede i jego zastępcą Bujarem Ramą i przyjęli ich dymisje. Wg miejscowych dziennikarzy, premier powiedział na spotkaniu, że minister finansów Arben Malaj, który towarzyszy mu podczas wizyty na południu kraju, wstrzymał w poniedziałek finansowanie SHIK. „Zbudujemy nowy wywiad o nowym obliczu – oświadczył Fino. – Od tej chwili każdy, kto podaje się za funkcjonariusza SHIK, jest kłamcą".

TRZEŹWOŚĆ NIE POMOGŁA

27 osób zginęło, a 499 odniosło rany w 363 wypadkach, które wydarzyły się na drogach w okresie Wielkanocy (29–31 marca) – podało Biuro Ruchu Drogowego KGP. W ub.r. w okresie Świąt było 34 zabitych, 442 rannych i 334 wypadków.

Wśród zabitych w czasie Świąt było: 9 pieszych, 8 kierowców, 4 pasażerów, 4 rowerzystów i 2 traktorzystów. Mimo apeli „drogówki" oraz wzmożonych działań policji pod kryptonimem „Trzeźwość", przyczyną wielu groźnych wypadków była jazda pod wpływem alkoholu. **(PAP)**

Raport o stanie Rzeczypospolitej

Słabe państwo

Dzisiejsze problemy Polski – to przede wszystkim słabe, a jednocześnie zbyt rozbudowane państwo, brak poczucia bezpieczeństwa wśród obywateli, płytkość społecznego uczestnictwa w przebudowie – brzmi fragment raportu o stanie Rzeczypospolitej i drogach wiodących do jej naprawy, przygotowanego w Instytucie Lecha Wałęsy.

Z założeniami raportu zapoznał we wtorek dziennikarzy współpracownik b.prezydenta Andrzej Zakrzewski. Według raportu, zmianę stanu spraw publicznych w państwie osiągnąć można m.in. poprzez wprowadzenie sesyjności obrad Sejmu i zlikwidowanie przywilejów poselskich, odpolitycznienie urzędów publicznych, przekazanie rządowych funduszy społecznościom lokalnym i regionalnym oraz jak najszybsze ratyfikowanie konkordatu, jako „czynnika budowy spokoju społecznego" i modelu współpracy państwa z instytucjami religijnymi i obywatelskimi.

Liczący 60 stron raport przygotowało 80 autorów, wśród nich m.in.: Lech Falandysz, Anna Radziwiłł, Andrzej Stelmachowski, Krzysztof Skubiszewski, Władysław Bartoszewski oraz ostatni prezydent rządu RP na Uchodźstwie Ryszard Kaczorowski.

(PAP)

Włoski minister obrony odpiera zarzuty dotyczące umyślnego staranowania statku z Albańczykami

Stracili rozeznanie

Włoski minister obrony Beniamino Andreatta określił jako „zawstydzające" oskarżenia wobec Włochów o umyślne staranowanie albańskiego statku z uchodźcami, wskutek którego poniosło śmierć 85 Albańczyków.

Największy włoski dziennik, „Corriere della Sera" wskazuje na współodpowiedzialność włoskiej prawicy za dramat, do którego doszło 35 mil od wybrzeży Italii. „Irene Pivetti, eks-przewodnicząca Izby Deputowanych, praktykująca katoliczka, powiedziała, że należy tych (albańskich) przestępców wrzucać do morza i nikt się na ten temat nawet nie zająknie" – napisał dziennik. Odpowiadając dziennikowi, pani Pivetti, była działaczka separatystycznej Ligi Północnej, która obecnie stanęła na czele ultraprawicowego ruchu „Włochy Federalne", broniła się: „To nie ja ich wrzuciłam do morza!". Cytowany na wstępie minister Andreatta wspólnie z szefem włoskiej dyplomacji Lamberto Dinim wziął we wtorek udział we wspólnej sesji komisji obrony i komisji spraw zagranicznych Senatu, aby poinformować o tragedii albańskiego holownika z uchodźcami na pokładzie. Po otwarciu posiedzenia senatorowie uczcili minutą ciszy ofiary zatonięcia statku.

Minister obrony przypisał zeznania 34 ocalałych pasażerów statku – którzy oskarżyli kapitana włoskiej fregaty „Sibilla" o celowe staranowanie cywilnego statku z uchodźcami – „emocji i bólowi, który sprawił, że stracili rozeznanie rzeczywistego przebiegu wydarzeń". Szef resortu obrony podtrzymał przed komisjami senackimi znaną już wersję wydarzeń: albański statek nie reagował na wezwania do zatrzymania się i „kiedy <<Sibilla>> ustawiła się równolegle do burty statku, wykonał on gwałtowny zwrot na prawo, w kierunku korwety, co uczyniło kontakt między dwiema jednostkami nieuniknionym".

(PAP)

7 bm. Aleksander Kwaśniewski spotka się z papieżem

Bez przemówień i hymnów

Wizyta prezydenta RP Aleksandra Kwaśniewskiego w Watykanie i jego spotkanie z papieżem Janem Pawłem II będą miały charakter audiencji prywatnej z pewnymi elementami protokolarnymi oficjalnej wizyty państwowej, poinformował wczoraj na spotkaniu z dziennikarzami w Rzymie ambasador Polski przy Stolicy Apostolskiej Stefan Frankiewicz.

Ambasador zaapelował do komentatorów o „umiar i powściągliwość" w relacjonowaniu wizyty, która dochodzi do skutku. Zdaniem ambasadora, „podważanie autentyczności wizyty czy powracanie do wątków, które ją poprzedzały" „nie służyłoby polskiej racji stanu". Ambasador z naciskiem wskazał na kontekst wizyty: uchwalenie konstytucji i zbliżające się referendum konstytucyjne. Dodał także, że „różne znaki na niebie i ziemi wskazują, że niebawem zostanie poruszona sprawa konkordatu".

Ambasador podkreślił, że przygotowania do wizyty Aleksandra Kwaśniewskiego w Watykanie przebiegły z poszanowaniem obyczajów watykańskich i zwyczajów protokolarnych. Podkreślił, iż nie będzie to oficjalna wizyta państwowa (jaką złożył 5 lutego 1991 r. prezydent Lech Wałęsa), ale audiencja prywatna z pewnymi elementami protokolarnymi oficjalnej wizyty państwowej. W odróżnieniu od oficjalnej wizyty państwowej, w czasie audiencji prywatnej nie ma przemówień i hymnów państwowych ani oficjalnego spotkania gościa z korpusem dyplomatycznym akredytowanym przy Stolicy Apostolskiej. Amb. Frankiewicz powiedział, iż podanie tych szczegółów nie ma na celu pomniejszenia znaczenia wizyty, ale podyktowane jest troską o jej właściwe relacjonowanie.

Prezydent Kwaśniewski zostanie powitany przez przedstawicieli watykańskiego Sekretariatu Stanu w dniu swego przylotu do Włoch (6 bm.) na lotnisku Ciampino. Następnego dnia po przyjeździe do Watykanu prezydenta powita na dziedzińcu św. Damazego bp Dino Monduzzi, prefekt Domu Papieskiego oraz oddział Gwardii Szwajcarskiej. Kolejny oddział Gwardii Szwajcarskiej powita prezydenta w Sali Klementyńskiej. Następnie prezydent uda się do Biblioteki Papieskiej, gdzie przyjmie go papież Jan Paweł II. Po rozmowie w cztery oczy, bp Monduzzi wprowadzi do Biblioteki małżonkę i córkę prezydenta, następnie ministra spraw zagranicznych Dariusza Rosatiego i ambasadora Frankiewicza, a potem resztę członków delegacji. Protokół przewiduje wspólne zdjęcie oraz wymianę podarunków. Potem nastąpi ceremonia pożegnania. Jako ostatni pożegna się z papieżem prezydent.

Zazwyczaj rozmowy gości z ojcem świętym trwają 15-20 minut. W nadzwyczajnych przypadkach przedłużane są do pół godziny. Po audiencji u papieża prezydent Kwaśniewski spotka się w sekretariacie stanu z watykańskim sekretarzem stanu, kardynałem Angelo Sodano. Pierwsza część rozmowy odbędzie się w cztery oczy. Potem do prezydenta dołączą minister spraw zagranicznych oraz ambasador Frankiewicz.

(PAP)

Wszystko cacy

60 proc. badanych przez OBOP uważa, że premier Włodzimierz Cimoszewicz dobrze wypełnia swoje obowiązki, 27 proc. – że źle. Podobnie w przypadku prezydenta – 62 proc. dobrze oceniło Aleksandra Kwaśniewskiego, 28 proc. – źle. Działalność rządu ma tyle samo zwolenników, co przeciwników – po 45 proc. Sondaż przeprowadzono między 8 i 11 marca wśród 1018 Polaków powyżej 16 roku życia.

Oceny rządu, premiera i prezydenta w stosunku do stycznia i lutego nie zmieniły się w sposób znaczący. Od grudnia ub.r. widać bardzo powolny trend wzrostowy akceptacji rządu.

(PAP)

Sprzedajesz farby w hurtowni lub sklepie i posiadasz ok. 9 m² powierzchni?

Ta oferta jest dla Ciebie

Koniec z problemem braku kolorów i niedoborem asortymentu.

AKZO NOBEL

Na pewno nieraz zdarzyło Ci się podczas rozmowy z klientem powiedzieć:

" ... Obecnie nie mamy takiego koloru ... "

Wiesz, jak taka sytuacja jest nieprzyjemna.

1001393

Dziś możesz mieć małą fabrykę farb!

SYSTEM DOBORU KOLORÓW MIX TINTORAMA

który zapewni Ci sukces

Proponujemy:

- uznane na całym świecie maszyny miksujące wraz z systemem doboru kolorów MIX, zapewniającym wysoką jakość wyrobów w konkurencyjnych cenach,
- system oparty na uniwersalnych pastach koloryzujących do wyrobów wodnych i rozpuszczalnikowych,
- uzyskanie bezpośrednio w Waszych placówkach handlowych nieograniczonej ilości kolorów farb do malowania drewna, metalu i ścian
- serwis, szkolenie i wsparcie fabryki o stuletniej tradycji w produkcji farb, posiadającej certyfikat jakości ISO 9001

Wykorzystaj swoją szansę

Czekamy na Ciebie. Wszelkich niezbędnych informacji udziela Dział Marketingu

"NOBILES" Sp. z o.o.

87-800 Włocławek, ul. Duninowska 9

tel. centr. (0-54) 333-900, tel. Marketing (0-54) 333-900 w. 285

Łomżyńscy Kapucyni sprzedali budynek wraz z lokatorem

Szkoła na wylocie

Łomżyńskie Kuratorium Oświaty wstrzymało nabór do pierwszych klas Zasadniczej Szkoły Zawodowej, prowadzonej przez Stowarzyszenie Zakład Doskonalenia Zawodowego. Decyzja podyktowana została kłopotami lokalowymi ZDZ. Zdaniem prezesa ZDZ, Jana Mieczkowskiego, sytuacja nie wymagała tak drastycznego posunięcia.

Stowarzyszenie Zakład Doskonalenia Zawodowego, na mocy ustawy oświatowej z 1991 roku, uzyskało w całym kraju prawo do prowadzenia szkół publicznych. W Łomży jest to 3-letnia Zasadnicza Szkoła Zawodowa, która kształci w czterech kierunkach: fryzjer, krawiec, elektromechanik i tokarz. Uczy się w niej aktualnie 345 uczniów. Łomżyński ZDZ prowadzi ponadto dwie zaoczne szkoły niepubliczne o uprawnieniach placówek publicznych: Średnie Studium Zawodowe i Technikum Elektryczne, umożliwiające zrobienie matury uczniom zawodówki. W sumie ZDZ kształci we wszystkich typach szkół ok. 700 uczniów. Ponadto, w ramach ośrodka kształcenia zawodowego, rocznie szkoli na różnego rodzaju kursach dalszych 850 osób.

Stowarzyszenie, którego historia datuje się od lat 60., otrzymało wówczas na siedzibę budynek opuszczony przez szpital na ul. Krzywe Koło, należący wcześniej do klasztoru Kapucynów. W roku 1989 Kapucyni odzyskali swoją własność. W ub. roku klasztor sprzedał nieoczekiwanie ten obiekt, wraz z lokatorem, Wyższej Szkole Zarządzania i Przedsiębiorczości im. Bogdana Jańskiego z Warszawy. Nowy właściciel zawarował sobie możliwość 6-miesięcznego wypowiedzenia umowy dzierżawy ZDZ-owi. Ponadto, w związku z jego planami rozbudowy obiektu, lokator musi się liczyć z możliwością oddania jednego piętra w ciągu trzech miesięcy.

– Umowa dzierżawy z nowym właścicielem nie daje gwarancji, że Stowarzyszenie będzie posiadać lokal do końca cyklu kształcenia – twierdzi wicekurator Czesław Jabłoński. **– W naszej ocenie trudno też im będzie znaleźć odpowiednie lokum na nową siedzibę. Liczymy się z najgorszym, stąd nasza decyzja o wstrzymaniu naboru do klas pierwszych. Łatwiej będzie upchnąć pozostałych uczniów, gdyby doszło do zamknięcia szkoły ZDZ, w innych szkołach.**

Zdaniem Jabłońskiego, z kierunków kształcenia, prowadzonych w szkole ZDZ, najcenniejszy jest elektromechaniczny i Kuratorium jest w stanie otworzyć klasę o takim profilu w którymś z Zespołów Szkół Zawodowych. Bez pozostałych, w jego opinii, można się obejść.

W ocenie prezesa ZDZ, Jana Mieczkowskiego, sytuacja nie wymagała tak drastycznego posunięcia.

– Zgodnie z umową, półroczne wypowiedzenie lokalu przy Krzywym Kole może nastąpić tylko z datą 1 stycznia każdego roku – wyjaśnia Mieczkowski. **– Ponieważ nie uczynili tego w tym roku, mamy zagwarantowany pobyt na Krzywym Kole jeszcze co najmniej do końca następnego roku szkolnego. Nabór na nowy rok szkolny do zasadniczej zawodowej, finansowanej przez Kuratorium, mógł więc odbyć się normalnie, ponieważ do tego czasu na pewno znajdziemy nową siedzibę.**

Prezes, nie czekając na wypowiedzenie, szuka nowego lokum w mieście. Przyznaje, że istotnie nie idzie z tym łatwo, ale sytuacja nie rysuje się beznadziejnie. Ostatnio pojawiła się szansa na dzierżawę od PKS części biurowca i hali przy al. Piłsudskiego. W biurowcu, po adaptacji, mogłyby powstać sale lekcyjne, a w hali warsztaty szkolne.

– Łatwo się nie poddamy – zapowiada. **– Choć jak dotąd nie mamy od nikogo pomocy, a jedynie wyrazy współczucia, jestem przekonany, że zarówno w interesie miasta, jak i województwa, jest utrzymanie szkoły.**

(MK)

Dziś
pod nr. tel. 42-32-40
dyżuruje
red. Krystyna Konecka

Parafianie ufundowali 2.000 zł nagrody za pomoc w wykryciu sprawców podpalenia kaplicy

Kolbe ocalał

Za pomoc w odnalezieniu sprawców podpalenia kaplicy na Cmentarzu Farnym w Białymstoku parafianie ufundowali nagrodę w wysokości 2 tys. zł. Zdarzenie miało miejsce w piątek. Nie był to pierwszy przypadek podpalenia tego kościoła.



Jak ustaliła policja, sprawców było co najmniej dwóch. Prawdopodobnie wieczorem w Wielki Piątek weszli oni na dach zakrystii, a następnie wybili jedną z szyb w oknie. Ropę wlali do wnętrza kaplicy przy pomocy rurki o średnicy 4 cm; potem wrzucili płonącą szmatę.

W wyniku pożaru częściowemu zniszczeniu uległa terakotowa posadzka oraz dębowa boazeria. Spaliły się także sztuczne kwiaty i popękały szklane wazony stojące przed obrazami św. Maksymiliana Kolbe i Chrystusa Miłosiernego. Obrazy znajdowały się tuż przy oknie, przez które wlewano ropę. Choć łatwo palne, nie uległy zniszczeniu. Jedynie do płótna przedstawiającego Świętego Maksymiliana Kolbe przykleiły się resztki stopionych sztucznych kwiatów. Opary palącej się ropy osiadły na suficie, ławkach, ścianach, a nawet na podłodze zakrystii, oddzielonej od wnętrza kaplicy metalowymi drzwiami. Jeszcze wczoraj w kaplicy czuć było spaloną ropą. Straty oszacowano na 20 tys. zł. Z powodu bałaganu panującego w świątyni, odwołano wczoraj kilka nabożeństw pogrzebowych. Kaplica zostanie najprawdopodobniej pomalowana na nowo latem.

– Ten kościół ma 109 lat. Przetrwał wojny i powstania, a teraz takie akty wandalizmu mają tu miejsce – powiedział nam ks. proboszcz Alojzy Chojnowski.

Wczoraj na cmentarzu znaleziono butelkę z benzyną, zapakowaną w foliową torbę, którą mogli porzucić wandale. Oddano ją policji.

Przypomnijmy, że pół roku temu podpalono zakrystię. Spaliło się wtedy m.in. 40 haftowanych ornatów, kielichy mszalne, monstrancje, komże. Zginęło około 25 zł (pieniądze leżały w szufladach). Z powodu niewykrycia sprawców prokuratura umorzyła śledztwo. Tylko w tym roku nieznani sprawcy zniszczyli około 15 pomników na Cmentarzu Farnym.

MN

Fot. A. Zgiet

UW w całości zagłosuje za projektem

Konstytucja majowa

Unia Wolności będzie 2 kwietnia głosować za przyjęciem w całości projektu Konstytucji – zapowiedział na wczorajszej konferencji prasowej poseł tej partii Krzysztof Wolfram. Według Wolframa, nowa ustawa zasadnicza, o ile zostanie przyjęta w ogólnonarodowym referendum, będzie zwana Konstytucją majową, podobnie jak Konstytucja marcowa z 1921 r. i Konstytucja kwietniowa z 1935 r.

W trakcie wczorajszej konferencji Wolfram przedstawił część najważniejszych poprawek do projektu Konstytucji, które zgłosili parlamentarzyści UW. Przypomniał, że to dzięki Tadeuszowi Mazowieckiemu udało się przyjąć kompromisowy tekst preambuły, w którym znajduje się sformułowanie „Naród polski" oraz odwołania do chrześcijańskiego dziedzictwa narodu.

– Jeśli ktoś uważa, że w obecnej sytuacji politycznej udałoby się znaleźć inną formę zapisu preambuły, to się myli – stwierdził poseł UW.

UW obroniła istnienie Senatu, poparła nową redakcję artykułu dotyczącego prawnej ochrony życia, dzięki jej postawie przyjęto też poprawkę, że ograniczenia praw i wolności obywatelskich nie mogą naruszać istoty tych wolności. UW nie udało się natomiast wprowadzić do Konstytucji zapisu o powiatach. Odrzucono także wniosek tej partii, by orzeczenia Trybunału Konstytucyjnego były ostateczne oraz by immunitet poselski ograniczyć tylko do działalności związanej z wykonywaniem mandatu poselskiego.

(RR)

Działalność ełckiego Stowarzyszenia Niemieckiego „Mazury"

Chcą nawiązać współpracę

Ponad siedem lat temu zaczęło zawiązywać się Stowarzyszenie Niemieckie „Mazury". Najpierw było w nim kilkanaście osób, które zbierały się i opowiadały o tym swoim znajomym. W sierpniu, 1994 roku około 250 członków przeniosło się do nowej siedziby, byłej Wieży Ciśnień w Ełku. Do dziś przewodniczącą organizacji jest Hildegarda Nowik. Prawie wszyscy pochodzą z mieszanych polsko-niemieckich rodzin. Współpracują z niemieckim stowarzyszeniem zrzeszającym byłych mieszkańców powiatu ełckiego.

62-letni Gerd Bandylla, mieszkający obecnie w Hagen, jest przewodniczącym niemieckiego Stowarzyszenia Dawnych Ełczan. Często odwiedza Ełk i kontaktuje się ze Stowarzyszeniem Niemieckim „Mazury".

– Urodziłem się w wiosce Mostołty, 11 kilometrów od Ełku, gdzie mieszkałem do końca wojny – mówi Gerd Bandylla. **– Jestem emerytem, wcześniej, przez szereg lat pracowałem jako urzędnik gminny. W Niemczech jest 10 tys. adresów byłych ełczan, co równa się około 15 tys. ludzi.**

Ci w większości przedwojenni mieszkańcy Ełku, a właściwie, jak się dawniej mówiło, Lycku, mają corocznie jedno duże spotkanie. Pod koniec sierpnia ubiegłego roku odbyło się ono w Hagen (Westfalia). Raz w roku drukują także swoje czasopismo.

– Ze stowarzyszeniem w Ełku mamy dobry kontakt – kontynuuje pan Bandylla. **– Są oni naszym pomostem z Polską. Na ich działalność przekazujemy pewną część pieniędzy, chociaż sami nie posiadamy ich zbyt wiele, bo żyjemy z datków. Część kwoty wpływa od niemieckiego rządu przez konsulat w Gdańsku.**

Byli ełczanie chcą mieć kontakt ze swoim dawnym miastem. Dlatego też na 16 sierpnia bieżącego roku zaplanowano spotkanie burmistrza Hagen z prezydentem Ełku, Zdzisławem Fadrowskim. Ma ono na celu nawiązanie współpracy między tymi dwoma miastami.

(ko)



W jakim znanym kabarecie TV występował Jan Kobuszewski ?

Tytuł kabaretu

Imię i nazwisko uczestnika

adres

Spośród osób, które poprawnie wypełnią kupon i prześlą go na adres Biura Gry 15-950 Białystok, ul.Suraska1 do 8.04.97 rozlosujemy 20 pojedynczych biletów. Listę nagrodzonych wydrukujemy 10.04.97

Patronat prasowy GAZETA współczesna

TEATR IMPRESARYJNY

GAZETA współczesna

JAN KOBUSZEWSKI

zaprasza na program rozrywkowy

"To tylko żart - czyli więcej uśmiechu"

Suwałki, Hala OSiR

Poniedziałek 14 kwietnia, godz.19.00

SPONSORZY: HOTEL HANCZA ★★★ RADIO 5 Sido COFFEE S.P.R promotor

1001649

Ekologia to już chyba we krwi siedzi – mówi wójt Klukowa

Taka gmina

Kilkaset przydomowych oczyszczalni w gospodarstwach rolniczych, szkoły wyposażone w kotłownie olejowe, realizacja planu zagospodarowania nawozów organicznych czy korekcja progowa rzeki – to nie tylko założenia planistów, lecz realny wizerunek łomżyńskiej ekogminy Klukowo.

Dzięki aktywności władz samorządowych, a w szczególności wójta Ryszarda Kasperskiego, w ciągu niecałych dwóch lat w działania proekologiczne zainwestowano w Klukowie i okolicach ponad 900 tysięcy złotych. Stało się to możliwe przy wydatnej pomocy Wojewódzkiego Funduszu Ochrony Środowiska i kościelnej fundacji wspomagającej zaopatrzenie wsi w wodę.

– **Korzystając ze środków WFOŚ, zakładając dalsze inwestycje ekologiczne, możemy liczyć na umorzenie części pożyczki. Te zaoszczędzone środki ponownie inwestujemy w ekologię** – mówi wójt Kasperski.

Z czterech szkół podstawowych, zlokalizowanych na terenie gminy, tylko placówka w Klukowie nie posiada jeszcze pełnej „ekologii". Pozostałe: w Wyszonkach Kościelnych, Kuczynie i Łuniewie Małym zaopatrzone są w kotłownie olejowe i oczyszczalnie ścieków. Na zainstalowanie we własnych gospodarstwach tych ostatnich urządzeń zdecydowało się dotychczas ponad dwustu rolników. Część z nich już korzysta z dobrodziejstwa Sotralenzów (na ten typ oczyszczalni zdecydowali się gminni decydenci). Pozostali czekają na swoją kolej.

– **W tym roku powinniśmy zainstalować 126 przyzagrodowych oczyszczalni ścieków** – twierdzi wójt Ryszard Kasperski.

W najbliższych miesiącach rozpoczną się także prace dokumentacyjne dotyczące wspieranego przez kościelną fundację programu zagospodarowania nawozów organicznych. Początkowo objęte nim zostaną gospodarstwa położone w dwóch miejscowościach – Kuczyn i Gródek.

– **Podjęte działania modernizacyjne zabezpieczą glebę przed dostawaniem się do niej gnojowicy poprzez betonowanie obór i budowę zbiorników fermentacyjnych** – tłumaczy Kasperski.

Jak dotychczas chęć uczestniczenia w programie zadeklarowali prawie wszyscy właściciele gospodarstw rolnych z Gródka i co drugi z Kuczyna. Zapłacą oni tylko 20 procent kosztów inwestycji. Resztę pokryje gmina i wspomniana fundacja kościelna.

W tym roku na terenie gminy rozpocznie się jeszcze jedna istotna inwestycja ekologiczna, a jest nią korekcja progowa rzeki Nurzec.

– **Docelowo powstaną trzy jazomosty w Kuczynie, Kostrach Podsędkowiętach i Wyszonkach Nagórkach. Zapobiegną one dalszemu wypłycaniu rzeki i wpłyną istotnie na poprawę stosunków wodnych, powstrzymując postępujące stepowienie terenów** – stwierdził wójt Klukowa.

Dodatkowo w tegorocznych planach zapisano zakończenie wodociągowania gminy. We wsi Kaliski równolegle z wodociągiem budowane będą oczyszczalnie przydomowe.

Do „zekologizowania" pozostanie więc tylko Klukowo. Tu działania rozbijają się jednak o naprawdę duże pieniądze, według Kasperskiego, rzędu 3 milionów złotych (roczny budżet gminy waha się na poziomie 2 mln – dop. aut.).

Rozpoczęcie procesu inwestycji ekologicznych w gminie Klukowo jednoznacznie należy wiązać z osobą wójta Kasperskiego, który twierdzi, że sukces zapewniają kroki podjęte „w ramach działania przez ryzyko".

– **Trzeba zacząć inwestycje mając grosze i szukać dotacji. A dlaczego akurat ekologia. Ona chyba już we krwi siedzi. Zresztą od dawna twierdziłem i przekonywałem, że sami siebie trujemy** – powiedział Kasperski.

(rene)



Dwóch oficerów Bundeswehry przygląda się pracy żołnierzy z ełckiej jednostki (pierwszy z prawej – płk Zdzisław Stola)

W przeddzień Miesiąca Wojsk Inżynieryjnych Jednostkę Wojskową w Ełku odwiedzili żołnierze Bundeswehry

Partnerstwo i świętowanie

W ramach Partnerstwa dla Pokoju, już od pewnego czasu trwa współpraca i wymiana doświadczeń pomiędzy polskimi i niemieckimi żołnierzami, w typowo saperskich ośrodkach szkolenia. W tym roku, w ełckim Ośrodku Szkoleniowym Wojsk Inżynieryjnych, przypadł termin rewizyty oficerów Bundeswehry. Goście zainteresowani byli, jak miejscowi saperzy przygotowują się do objęcia funkcji specjalistycznych.

W skład delegacji z Niemiec weszli oficerowie Urzędu Kierowania Wojsk Inżynieryjnych. Z kolei reprezentacja polska uda się z rewizytą w maju 1998 roku. Głównym zadaniem wszystkich wymian jest zapoznanie się ze strukturami szkolenia i przygotowywaniem młodych specjalistów do objęcia funkcji w wojskach inżynieryjnych. Wizyty służą również dzieleniu się doświadczeniami w kierowaniu tego typu wojskami. Określają one również współpracę na rok przyszły.

– **Chociaż istnieją zasadnicze różnice w strukturze służby wojskowej u nas i u naszych gości, to programy szkolenia indywidualnego są podobne** – stwierdził pułkownik Zdzisław Stola. – **Dlatego też zbliżone są umiejętności nabyte przez żołnierzy.**

Kadra, która przybyła z Niemiec, obejrzała ełcki ośrodek. Zwiedziła m.in. sale wykładowe i uczestniczyła w zajęciach poligonowych.

Wizyta odbyła się w przeddzień Miesiąca Wojsk Inżynieryjnych, który obchodzony jest przez cały kwiecień. Po raz 30., 16 kwietnia, odbędzie się Dzień Sapera połączony z uroczystą zbiórką i wręczaniem dyplomów, medali i nagród zasłużonym saperom i zasłużonym dla Wojsk Inżynieryjnych. Z okazji świętowania wybrany będzie najlepszy operator sprzętu, najlepszy strzelec, najlepiej utrzymana maszyna. Nie obejdzie się również bez zawodów sportowych, w których uczestniczyć mają drużyny z Policji, Seminarium Duchownego, Straży Pożarnej i z różnych zakładów pracy. 15 kwietnia rozegrany zostanie mecz piłki siatkowej o Puchar Komendanta Ośrodka. A już 20 kwietnia – drugi otwarty turniej brydża. To jedynie niektóre atrakcje, które w bieżącym miesiącu będą miały miejsce na terenie ełckiej jednostki. W maju zaś ośrodek obchodzić ma swoje 30-lecie.

(ko)

Szkoła Rodzenia w Grajewie

Przygotować rodziców

W Grajewie działa Szkoła Rodzenia. Ta jedna z pierwszych tego typu placówek w okręgu, a druga w województwie łomżyńskim, powstała w październiku 1995 roku z inicjatywy lekarzy: Jerzego Grzybowskiego i Ewy Muszelskiej.

Szkoła prowadzona jest przez Ewę Muszelską i położne z bloku porodowego: Krystynę Zyskowską, Jolantę Karpińską i pielęgniarkę Barbarę Górską, pomagają także położne z oddziału. Celem zajęć, które odbywają się obecnie w każdą środę, jest przygotowanie obojga rodziców do porodu i rodzicielstwa. Przyszli rodzice zapoznawani są z przebiegiem ciąży, porodu, połogu i opieki nad noworodkiem.

Obok teorii odbywają się ćwiczenia gimnastyczne, umożliwiające łatwiejszy poród. Program ćwiczeń i uwag opracowany na podstawie literatury fachowej przez p. Ewę Muszelską otrzymuje każda uczestniczka. Dostępne też są kasety wideo ze sfilmowanymi narodzinami oraz inne pomoce.

Każda para, biorąca udział w zajęciach oraz zainteresowane osoby mają możliwości skorzystać z sali porodów rodzinnych szpitala. Po narodzinach dziecka bliscy mogą odwiedzić młodą matkę w sali odwiedzin oddziału położniczego.

Prowadzący szkołę przyjęli za cel jak najlepsze przygotowanie przyszłych rodziców do przyjęcia nowej roli w życiu, jaką są narodziny dziecka.

Szkoła jest bezpłatna, osoby nią kierujące również nie otrzymują wynagrodzenia. Placówka, w miarę możliwości finansowych jest wciąż udoskonalana, lecz te są niewielkie.

(an)

KOMUNIKAT POLICJI

Wydział Dochodzeniowo-Śledczy Komendy Rejonowej Policji w Suwałkach prosi o kontakt mężczyznę, który 21 marca br., około godz. 19 zaparkował niebieskiego fiata 126 p przed kościołem na terenie byłej jednostki wojskowej w Suwałkach. Z tego parkingu skradziono białego poloneza o nr. rej. SWW 5890.

O kontakt proszone są również wszystkie osoby, które 21 marca br. w godz. 18-19 przebywały na tym parkingu bądź też parkowały tam swoje samochody.

Kontakt osobisty – Komenda Rejonowa Policji w Suwałkach, ul. Świerkowa 60, pokój 215; telefoniczny 660-530 oraz 997.

(–)

W Gołdapi

Rozbójnik w mundurze

Pijany żołnierz z jednostki wojskowej w Gołdapi próbował w drugi dzień Świąt Wielkanocnych zrabować samochód. Umundurowanego bandytę zatrzymała policja.

Incydent miał miejsce w poniedziałek ok. godz. 21.30. Właściciel auta wjeżdżał do garażu. Zaatakował go młody mężczyzna. Kierowca ratował się ucieczką. Zostawił kluczyki w stacyjce pojazdu. O napadzie powiadomił policję.

Kilkanaście minut później ujęto podejrzanego. Okazał się nim żołnierz służby zasadniczej. Amatorem bezpłatnych podróży zajęła się Żandarmeria Wojskowa.

(yes)

W szczuczyńskim szpitalu

Nie będzie porodów

Podjęto decyzję dotyczącą rozmieszczenia łóżek w szczuczyńskim szpitalu, który jest działem terenowym ZOZ-u w Grajewie. Postanowienia zapadły na posiedzeniu Rady Nadzorczej.

O sprawie szpitala w Szczuczynie i opiniach w tej kwestii pisaliśmy w „GW" z poniedziałku 24.02.97 r. Przypominamy, że w ramach restrukturyzacji i optymalizacji rozmieszczenie łóżek szpitalnych w województwie łomżyńskim, zespół powołany pismem wojewody łomżyńskiego Jana Niebrzydowskiego, założył likwidację łóżek ginekologiczno-położniczych w Szczuczynie i zaproponował utworzenie 56 łóżek opieki długoterminowej (w tym 5 paliatywnej) oraz 30 łóżek tzw. ostrych.

Takiej koncepcji przeciwstawił się kierownik działu terenowego w Szczuczynie p. Jerzy Nikliński, przedstawiając własną propozycję.

– **To, co proponowałem było realne i chyba się uprawniło** – powiedział lekarz po ostatnim zebraniu Rady Nadzorczej ZOZ-u.

W powyższej sprawie postanowiono jednak, że likwidacji ulegnie oddział ginekologiczno-położniczy.

– **Zmiany nie pociągną za sobą ograniczenia personelu** – zaznacza J. Nikliński. – **Liczba łóżek pozostała taka sama, zmieniła się tylko nazwa oddziałów, z tą różnicą, że nie będzie porodów w naszym szpitalu.**

Jak widać, „szpitalne przepychanki" zakończyły się pomyślnie.

(an)

REKLAMA REKLAMA REKLAMA REKLAMA REKLAMA REKLAMA REKLAMA REKLAMA REKLAMA REKLAMA REKLAMA REKLAMA REKLAMA REKLAMA REKLAMA

Drukarki HP
Najniższe ceny!
LaserJet 5L
1095 PLN + VAT
DeskJet 690C
895 PLN + VAT
Ponadto pełna oferta sprzętu i materiałów HP
HEWLETT PACKARD Authorized Dealer
1001355
BAZA Białystok, ul. Bema 102 tel./fax 428892, 454659 E-mail: baza@sitech.pl

KASY FISKALNE
- Cena 1590zł netto (795 po odliczeniu!)
- Cena obejmuje funkcjonalną szufladę
- Niezawodność potwierdzona przez 2 lata gwarancji
- RS232 do komunikacji z komputerem
- Możliwość obsługi przez 4 kasjerów
- Operacje gotówkowe bez sprzedaży
- Korekta pomyłek

i dużo więcej...
BAZA Białystok, ul. Bema 102 tel./fax 428892, 454659 E-mail: baza@sitech.pl
Samsung ER-350F
1001360

LIPOWA RATUSZ LINIARSKIEGO SURASKA SIENKIEWICZA BIURO OGŁOSZEŃ M.C. SKŁOD. LEGIONOWA CENTRAL
Nasze biuro ogłoszeń Białystok, ul. Suraska 1 tel./fax 42-51-16

GAZETA współczesna

Nabierają tempa prace przy modernizacji Szosy Północno-Obwodowej w Białymstoku

Wygodnie dla TIR-ów

Z początkiem tygodnia ruszyły pełną parą prace nad modernizacją Szosy Północno-Obwodowej. Stawiane są kolejne podpory pod wiadukt długości 75 metrów nad torami Białystok – Ełk (w pobliżu stacji Białystok Bacieczki), a jednocześnie trwają roboty ziemne w rejonie przyszłego wiaduktu pod drugą jezdnię nad torami Białystok – Sokółka, w rejonie skrzyżowania Szosy Północno-Obwodowej z al. Tysiąclecia Państwa Polskiego. Wykonawca jest przekonany, że całą inwestycję, a zwłaszcza jej część drogową, uda się zakończyć przed upływem terminu kontraktu, czyli przed wrześniem 1998 roku.

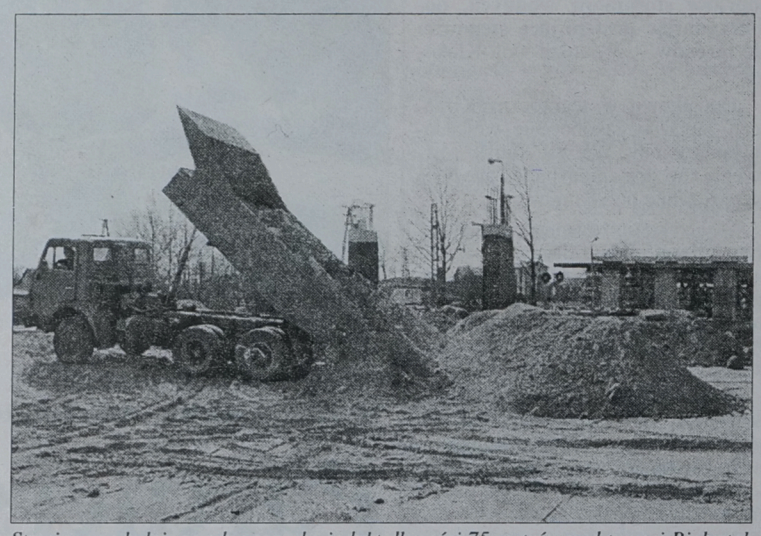

Stawiane są kolejne podpory pod wiadukt długości 75 metrów nad torami Białystok – Ełk (w pobliżu stacji Białystok Bacieczki)

Szosa Północno-Obwodowa ma przejąć znaczną część ruchu tranzytowego z przejść granicznych na wschodniej granicy państwa do centrum Polski i dalej, w stronę zachodniej i południowej granicy kraju. W związku z tym roboty drogowe obejmują przygotowanie specjalnej podbudowy betonowej oraz położenie nowej nawierzchni asfaltowej. Całość ma sprostać ruchowi tranzytowemu ciężkich pojazdów. Po modernizacji Szosa Północno-Obwodowa właściwie pozostanie drogą jednojezdniową. Będzie jednak szersza – 7 metrów asfaltu, plus po 2 metry takiego samego pobocza z każdej strony.

Jedynie na dwóch odcinkach szosa zostanie przebudowana na dwujezdniową – w części od skrzyżowania z trasą do Augustowa (niedawno zmodernizowanego) do wylotu ul. Dziesięciny i od skrzyżowania z szosą ełcką do wylotu szosy na Warszawę (w tym ostatnim przypadku, w rejonie skrzyżowania droga będzie miała 4 lub 6 pasów ruchu). Na tych odcinkach zostały już wycięte drzewa i prowadzone są roboty ziemne. Pomiędzy szosą warszawską a ełcką wyrósł też już rząd betonowych słupów, czyli podpór pod przyszły wiadukt nad torami.

W planach modernizacji Szosy Północno-Obwodowej jest też budowa bezpiecznych skrzyżowań tej obwodnicy z szosą ełcką (m.in. sygnalizacja świetlna) oraz z ulicami – Dziesięciny, Gajowa, Produkcyjna.

Rozłożona na trzy lata inwestycja (1996–1998) jest finansowana przez Bank Światowy i budżet państwa. Głównym inwestorem jest Generalna Dyrekcja Dróg Publicznych, w której gestii leżą drogi krajowe. Okręgowa Dyrekcja Dróg Publicznych w Białymstoku, działająca w imieniu centrali, przeprowadziła już prace przygotowawcze i planistyczne oraz pozyskała niezbędne pod inwestycję tereny. Zakończyła też kwestie wywłaszczeniowe na odcinku od wylotu ulicy Produkcyjnej do wylotu ul. Gajowej. W ten sposób pojawiła się szansa, że również ten odcinek, długości około 2 kilometrów, zostanie wykonany wraz z całą inwestycją w jednym terminie. Dotychczas zakładano, że będzie wykonywany po roku 2000.

Właśnie ze względu na problemy z działkami oraz tzw. wskaźnik efektywności inwestycji, Szosa Płn.-Obwodowa nie zostanie na razie przekształcona na całej długości w trasę dwujezdniową o charakterze drogi ekspresowej. Zdaniem centrali, natężenie ruchu na tej drodze nie uzasadnia tak dużych nakładów, jakich taka modernizacja by wymagała. Być może w II etapie (po roku 2000) modernizacja obejmie budowę drugiej jezdni oraz skrzyżowań bezkolizyjnych. Wówczas też powstanie projektowane wielopoziomowe skrzyżowanie z szosą do Augustowa oraz jego połączenie z ul. Świętokrzyską i dalej Wierzbową oraz „przebicie" Szosy Północno-Obwodowej poprzez ul. 27 Lipca do ul. Baranowickiej.

RAFAŁ MALINOWSKI
Fot. I. Wysocki

Przy kościele pw. Ducha Świętego trwają prace przy kolejnym białostockim pomniku

Pamięci Sybiraków

Przed kilkoma dniami obok białostockiego kościoła pw. Ducha Świętego stanął już główny element konstrukcji pomnika „Grób Nieznanego Sybiraka". Uroczyste odsłonięcie tego monumentu nastąpi 17 września.

Pod koniec 1995 r. Zarząd Oddziału Wojewódzkiego Związku Sybiraków w Białymstoku zwrócił się do wszystkich ludzi dobrej woli o materialne wsparcie budowy pomnika o nazwie „Grób Nieznanego Sybiraka". Idea ta zrodziła się w środowisku polskich Sybiraków, Białystok zaś został wybrany na miejsce jego usytuowania dlatego, że na przestrzeni wieków Białostocczyzna była regionem szczególnie dotkliwie represjonowanym przez wschodniego zaborcę. Dzięki staraniom ks. Stanisława Andrukiewicza, kapelana białostockiego oddziału Związku Sybiraków, na miejsce budowy monumentu wybrano teren obok kościoła pw. Ducha Świętego przy ul. Piastowskiej.

Przed kilkoma dniami zamontowano już centralny element pomnika, który zaprojektował białostocki artysta-plastyk, Dymitr Grozdew. Jest nim 10-metrowy krzyż, wyrastający z wielu małych krzyży. Uformowany jest on z sześciu szyn kolejowych, symbolizujących wywózkę i długą drogę na Syberię. Na ramionach krzyża znajduje się łańcuch – symbol niewoli, a jednocześnie – ze względu na sposób zawieszenia – symbol męki. Od frontu pomnika będzie leżeć bryła w kształcie zaspy śniegowej, na której znajdzie się napis oraz przerwany łańcuch. Przed płytą znajdzie się znicz i tablica z kamienia z napisem „Golgota Wschodu – pamiętaj" oraz godło Sybiraków. Dookoła pomnika ułożona zostanie, dla kontrastu, czarna kostka.

– Od dziś rozpoczynają się roboty kamieniarskie. Władze miasta obiecały pomoc przy zagospodarowaniu terenu wokół pomnika. Liczę, że pomnik będzie gotowy już w czerwcu – powiedział „Współczesnej" Dymitr Grozdew.

(RR)
Fot. M. Kość

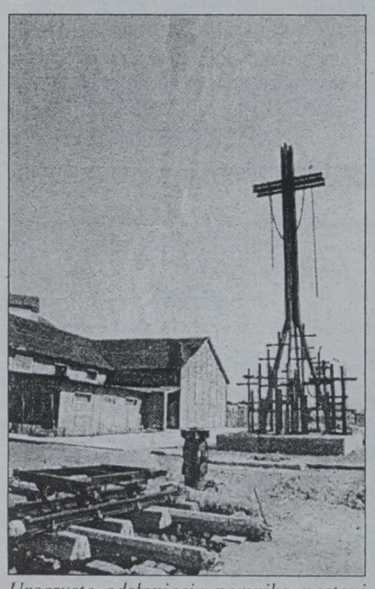

Uroczyste odsłonięcie pomnika nastąpi 17 września

Firma „Marco" zamierza uruchomić kolejne centrum handlowe – tym razem poświęcone jednej branży

Budowlany raj przy Wysockiego

Jeszcze w tym roku powstanie Centrum Budownictwa przy ul. Wysockiego w Białymstoku. Na terenach dawnej wytwórni prefabrykatów białostockiego „Fadomu" klienci będą mogli zaopatrzyć się we wszystko, co jest niezbędne do przeprowadzenia kapitalnego remontu mieszkania czy budowy domu. Inwestorem jest spółka „Marco".

Na obszarze około pół hektara gruntów, funkcjonować będą dwie hale – jedna adaptowana do nowych potrzeb z „odzysku" po „Fadomie" ma 4 tys. metrów kwadratowych powierzchni, druga – o konstrukcji stalowej i powierzchni około 11 tys. metrów kwadratowych zostanie wybudowana jeszcze w tym roku. Hale będą miały około 6 metrów wysokości, a kontrahenci będą mieli do dyspozycji pełną infrastrukturę z telefonami, sanitariatami, ogrzewaniem i wentylacją.

Projekt całości wykonał arch. Aleksander Bielski, a pozwolenie na budowę firma otrzymała 17 lutego tego roku. Wokół budynków przewidziano około 500 miejsc parkingowych.

Idea centrum sprowadza się do podzielenia powierzchni handlowej pomiędzy kilkadziesiąt firm, oferujących materiały budowlane, narzędzia, wykonawstwo czy niezbędne informacje. Dzięki temu potencjalny klient będzie mógł – nie opuszczając tego miejsca – zakupić wszystko, co jest niezbędne przy budowie bądź modernizacji domu. Idea jest przeniesiona na miejscowy grunt z Warszawy, gdzie od dawna przy ul. Bartyckiej funkcjonuje podobne centrum, tyle że zakrojone na większą skalę.

Jedyną, nie do końca rozstrzygniętą sprawą jest kwestia dojazdu do centrum. Tutaj pojawiła się – pomiędzy urzędnikami miejskimi i wojewódzkimi (z WDDM-u) – różnica co do pomysłu przebudowy ulicy dla uzyskania lewoskrętu, czyli zjazdu z ul. Wysockiego do projektowanego centrum (jadąc od strony miasta). Jednak projektant jest przekonany, że – zanim zakończy się budowa kompleksu – problem ten zostanie rozwiązany.

(RAF)



Stojący w śródmieściu Białegostoku – przy ul. Suraskiej – pojemnik na szkło okazał się zbyt mały, żeby pomieścić poświąteczny „plon". Wczoraj zapchany był po brzegi, więc zdyscyplinowani białostoczanie ustawiali na jego pokrywie butelki, słoiki i inne szklane pojemniki, które opróżnili podczas wielkanocnych przyjęć. **(jaw)**

Fot. A. Zgiet

Rozpoczęły się zapisy do przedszkoli

Miejsce za 42 zł

Wczoraj rozpoczęły się zapisy do przedszkoli. Miejsc nie powinno zabraknąć. W niektórych placówkach, położonych w „młodych" dzielnicach Białegostoku, chętnych może być jednak za dużo. W pierwszej kolejności przyjmowane są z reguły dzieci samotnych rodziców. Dzieci można zapisywać do końca kwietnia.

W województwie białostockim z roku na rok ubywa przedszkoli, zwłaszcza na wsiach. W tym roku z dniem 31 sierpnia zostaną zlikwidowane, z przyczyn ekonomicznych, trzy małe przedszkola w Białymstoku przy ulicach Antoniukowskiej, Świętojańskiej 16 i Grottgera. Obecnie uczęszcza do nich łącznie około 140 maluchów.

Jak podają statystyki, choć ubywa przedszkoli, liczba miejsc jest duża. Na przykład w 1980 r. było 9.826 miejsc w 519 przedszkolach, w 1994 – 14.011 w 335 przedszkolach, a w 1995 r. – 14.068 w 331 placówkach (dane z rocznika WUS). Statystycznie mniej dzieci przypada również na jednego nauczyciela wychowania przedszkolnego (w 1980 r. – 17 dzieci, w 1995 r. – 13 dzieci).

Najwięcej przedszkoli jest w Białymstoku, w tym 62 placówki samorządowe. Jest również kilka przedszkoli niepublicznych. W tym roku przedszkolnym korzysta z nich około 7 tys. przedszkolaków. Dużym powodzeniem cieszą się placówki z grupami integracyjnymi, w których dzieci zdrowe bawią się i uczą z niepełnosprawnymi. Liczba miejsc dla dzieci upośledzonych jest jednak ograniczona i nie wszystkie zgłoszone maluchy zostaną przyjęte.

Od stycznia stała miesięczna opłata w przedszkolach w Białymstoku wynosi 42 zł. Z wyżywieniem rodzice płacą miesięcznie około 90 zł. Gmina Białystok do każdego malucha dopłaca średnio 206,38 zł miesięcznie (w trzech przedszkolach do likwidacji dopłaty kształtują się na poziomie 230-280 zł miesięcznie). W budżecie miasta na 1997 r. przeznaczono na przedszkola 17.780.200 zł.

MN

Mieszkańcy dwóch białostockich osiedli byli pozbawieni telewizji

Kto przeciął kabel?

30 tys. zł przeznaczył zarząd białostockiej telewizji kablowej „Vectra" na ustalenie sprawcy lub sprawców przecięcia kabla światłowodowego przy ul. Legionowej.

Uszkodzenie sieci nastąpiło w niedzielę, 30 marca. 8 tys. rodzin, zamieszkałych w osiedlach spółdzielni mieszkaniowej im. Adama Mickiewicza oraz spółdzielni „Zachęta" w dzielnicy Piasta, korzystających z telewizji kablowej, stwierdziło ok. godz. 21 zanik programu na ekranach swych odbiorników.

Rozpoczęło się żmudne sprawdzanie całej sieci i poszukiwanie miejsca uszkodzenia. W poniedziałek o godz. 14, w jednej ze studzienek telekomunikacyjnych przy ul. Legionowej, stwierdzono przecięcie kabla światłowodowego, którego część jest wykorzystywana przez telewizję kablową.

Kabel światłowodowy ma grubość ludzkiego włosa (9 mikronów). Połączenie przerwanego lub uszkodzonego kabla jest operacją bardzo precyzyjną, którą mogą wykonywać jedynie wysoko kwalifikowani fachowcy. 31 marca o godz. 20 udało się zapewnić ponowny odbiór programu.

Istnieje przypuszczenie, że sprawca lub sprawcy, w poszukiwaniu kabla, który można spieniężyć, dostali się do studzienki telekomunikacyjnej. Zobaczywszy gruby przewód sądzili, iż wewnątrz znajduje się miedź. Już po pierwszym cięciu zorientowali się, iż nie jest to poszukiwany metal kolorowy.

Zdaniem fachowców, próby przecinania i wydobywania kabli ze studzienek grożą nie tylko uszkodzeniem sieci telewizji kablowej, ale i sparaliżowaniem systemu łączności telefonicznej na sporym obszarze. Dochodzenie w sprawie uszkodzenia kabla przy ul. Legionowej prowadzi I komisariat.

(h)

Rekrutacja na Akademię Teatralną

Indeksy dla lalkarzy

Białostocki Wydział Sztuki Lalkarskiej przyjmie na pierwszy rok studiów 22 osoby. Kandydaci mogą składać dokumenty do 31 maja.

Białostocki oddział Akademii Teatralnej proponuje kandydatom dwa kierunki studiów na Wydziale Sztuki Lalkarskiej: aktorstwo teatru lalek i reżyserię teatru lalek. Studia aktorskie trwają cztery lata, a reżyseria pięć lat. Przez pierwsze dwa lata zajęcia dla obu specjalności są wspólne.

Szkoła przygotowała 18 miejsc na kierunku aktorskim i 4 na reżyserii teatru lalek.

Kandydaci na aktorstwo, aby dostać się na studia muszą przejść przez trzy etapy eliminacji. W pierwszej kolejności zostaną zbadane ich ogólne predyspozycje w zakresie: interpretacji tekstu, piosenki, wymowy, głosu i słuchu. Pozytywna ocena tych elementów zakwalifikuje kandydata do eliminacyjnego egzaminu konkursowego. W drugim etapie punktowane będą następujące dyscypliny: wymowa, głos, interpretacja prozy i wiersza, umuzykalnienie, sprawność ruchowa, elementarne zadania aktorskie i zadania aktorskie z przedmiotem. Kandydaci, którzy uzyskają najwyższą liczbę punktów, zostaną dopuszczeni do trzeciego etapu eliminacji. Jego przedmiotem będzie egzamin teoretyczny – pisemny i ustny z historii, literatury, wiadomości o Polsce i świecie współczesnym oraz egzamin z języka obcego.

Kandydaci na reżyserię teatru lalek muszą do 31 maja dostarczyć do dziekanatu pisemną pracę inscenizacyjną, przygotowaną w oparciu o tekst dramatyczny lub adaptację innego tekstu literackiego z uwzględnieniem środków wyrazu właściwych teatrowi lalek. Podczas egzaminu konkursowego kandydaci najpierw będą bronili swojej koncepcji inscenizacyjnej, a następnie będą musieli przejść test na wyobraźnię plastyczną, test na ciągłość narracji, próbę z aktorami w oparciu o wybrany fragment przygotowanej inscenizacji i kompozycję obrazu scenicznego z zastosowaniem lalek. Po pozytywnym zaliczeniu części praktycznej nastąpi egzamin teoretyczny, taki sam jak dla kandydatów na kierunek aktorski.

W dziekanacie Wydziału Sztuki Lalkarskiej powiedziano nam, że dokumenty będą przyjmowane do 31 maja, a egzaminy wstępne odbędą się w połowie czerwca. **(dona)**

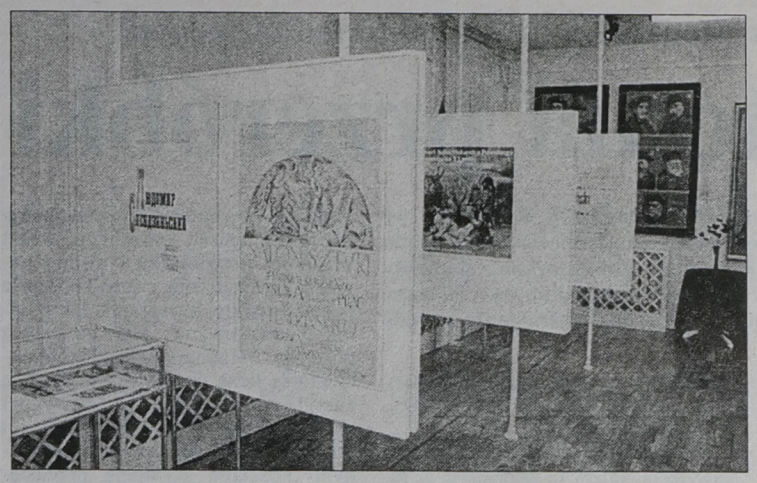

W Galerii im. Sleńdzińskich

Wystawa plakatów

Od kilku dni w Galerii im. Sleńdzińskich w Białymstoku można oglądać wystawę plakatów i katalogów z kolekcji rodziny Sleńdzińskich. Do tej pory większość zbiorów nigdy nie była pokazywana.

Ludomir Sleńdziński, najsłynniejszy z rodu, pozostawił po sobie mnóstwo pamiątek. Na obrazach uwiecznił liczną rodzinę i swoje życie. Pieczołowicie zbierał wszelkie dokumenty, fotografie, w tym katalogi i plakaty.

Na wystawie znajdują się zarówno plakaty przedwojenne, jak i współczesne, wydane z okazji wystaw i koncertów Sleńdzińskich. Zachował się np. plakat z 1972 r. anonsujący wystawę malarstwa i rzeźby Ludomira Sleńdzińskiego w Muzeum Okręgowym w Białymstoku. Wiele dzieł sztuki, w tym słynny „Portret żony z obrączką" z 1925 r., które znajdują się na fotografiach w katalogach i na plakatach, można obejrzeć na stałej ekspozycji muzealnej.

Dużo osób pamięta zapewne słynną wystawę pt. „Polscy uczniowie Akademii Sztuk Pięknych w Petersburgu w XIX i na początku XX w.", która odbyła się jesienią 1989 r. w Muzeum Narodowym w Warszawie. Także z niej zachowały się katalogi oraz piękny plakat przedstawiający obraz „Dirce chrześcijańską" z 1897 r. H. Siemiradzkiego. Wówczas na wystawie były także obrazy L. Sleńdzińskiego, ponieważ on również był uczniem ASP w Petersburgu.

Wystawę można oglądać do końca kwietnia. **MN**

Fot. M. Kość

POZAZIEMSKIE PRZEKAZY

Klub Osiedlowy „Zenit" oraz Ezoteryczny Klub Dyskusyjny zapraszają sympatyków parapsychologii i wiedzy paranaukowej na spotkanie poświęcone przekazom z innych wymiarów. Odbędzie się ono dziś w siedzibie Klubu „Zenit" przy ul. Mieszka I 16 w Białymstoku. Początek o godz. 18. Wstęp wolny.

MN

POZNAĆ SIEBIE

Klub „Zenit" i Ośrodek „Metamorfoza" zapraszają na kolejne spotkanie Klubu „Ty to masz i rozwijaj", które odbędzie się w piątek (4 kwietnia) przy ul. Mieszka I 16 w Białymstoku (siedziba „Zenitu"). Tym razem Klub proponuje dyskusję na temat „miłość i wolność". Początek o godz. 18. Wstęp wolny.

MN

PRAWDA O STOCZNI

5 kwietnia o godz. 16.30 w hali Włókniarza w Białymstoku odbędzie się spotkanie pt. „Prawda o Stoczni Gdańskiej". W spotkaniu udział wezmą: przewodniczący Społecznego Komitetu Ratowania Stoczni i Przemysłu Okrętowego kpt. Bolesław Hutyra, Alojzy Szablewski – współtwórca Wolnych Związków Zawodowych i przewodniczący NSZZ „S" w latach 80. oraz przedstawiciel Komisji Zakładowej NSZZ „S" SG. W trakcie spotkania będą zbierane środki finansowe na Stocznię.

(–)

Przy ul. Warszawskiej 25

Dzieci o pięknie

W Galerii Białostockiego Towarzystwa Przyjaciół Sztuk Pięknych w Białymstoku od kilku dni prezentowana jest poplenerowa wystawa „Dziecko-Natura-Sztuka". Składają się na nią prace dzieci niepełnosprawnych. Wcześniej wystawa była prezentowana w Galerii w Klasztorze Wigierskim.

Plener integracyjny odbył się w lutym. Na zajęciach warsztatowych, prowadzonych przez członków BTPSP i wychowawców z Zespołu Placówek Opiekuńczo-Wychowawczych w Suwałkach, powstały prace opowiadające o pięknie Wigier.

– **Organizując plener „Dziecko-Natura-Sztuka" chcieliśmy pokazać, że osoby niepełnosprawne są wśród nas i tak jak inni mają potrzebę tworzenia** – stwierdził Marek Ledowicki, komisarz artystyczny pleneru. – **Zwłaszcza dzieci pokrzywdzone przez los są szczególnie wrażliwe na piękno otaczającej nas przyrody i odczuwają potrzebę wypowiedzenia się przez sztukę.**

Wystawę można oglądać do 18 kwietnia w godz. 10-17 (poniedziałek-piątek). **MN**

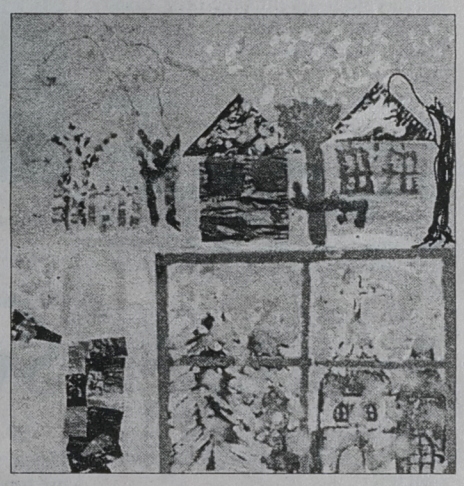

Radni dyżurują

W biurze Klubu Radnych „Jedność" przy ul. Suraskiej 1 pokój 55 (II piętro) w Białymstoku, telefon 44-20-52 pełnić będą dyżury radni:

- w dniu 2.04. (środa) w godzinach 16-18 – **Ryszard Przestrzelski** – wiceprzewodniczący Komisji ds. Rodziny i Polityki Społecznej oraz członek Komisji ds. Organizacyjnych i Współpracy z Samorządami;
- w dniu 4.04. (piątek) w godzinach 16-18 – **Olgierd Skalski** – członek Komisji Funkcjonowania Miasta oraz Komisji Zdrowia i Kultury Fizycznej. **(–)**

Uniwersytet III Wieku zaprasza

3 kwietnia odbędą się kolejne zajęcia na białostockim Uniwersytecie III Wieku. Wykład pt. **„Okupacja sowiecka Białostocczyzny 1939-1941" wygłosi prof. dr hab. Michał Gnatowski.** W części artystycznej fragmenty książki pt. „Zapiski oficera Armii Czerwonej" przeczyta Bożena Szczepanek z Wojewódzkiego Ośrodka Animacji Kultury w Białymstoku. Początek zajęć o godz. 16 w głównej auli FUW przy ul. Liniarskiego 4. Wstęp, jak zwykle, wolny. Szczególnie mile widziani będą seniorzy.

MN

Bez daty nie wyrośnie?

Torebki z nasionami kwiatów i warzyw zawsze powinny być oznaczone datami badania zdolności kiełkowania oraz terminem trwałości. Czy tak oznaczony towar jest sprzedawany w białostockich sklepach? Zagadnieniem zainteresowali się pracownicy okręgowych inspektoratów Państwowej Inspekcji Handlowej i Inspekcji Nasiennej w Białymstoku po telefonicznych sygnałach niezadowolonych klientów.

Inspektorzy odwiedzili wspólnie 26 placówek handlowych, które sprzedawały nasiona. Obejrzeli torebki 173 partii nasion o wartości około 3 tys. zł. Na opakowaniach 11 partii o wartości ponad 400 zł brakowało dat badania zdolności kiełkowania i terminu trwałości, czyli informacji bardzo ważnych dla klientów.

Ponadto, trzy sklepy sprzedawały nasiona bez zezwolenia dyrektora Okręgowego Inspektoratu Inspekcji Nasiennej na obrót materiałem siewnym.

MN

Czy w Białymstoku osiedli się kolejna polska rodzina z Kazachstanu?

Gmina chce pomóc

Gmina Białystok i stowarzyszenie „Wspólnota Polska" chcą pomóc w osiedleniu się w Białymstoku dwóch Polek z Kazachstanu – Elżbiety i Anny Bystrzyckich. Władze miasta zapowiadają, że zagwarantują im przydział mieszkania z zasobów gminy.

Obie panie pochodzą z polskiej rodziny, wywiezionej przed laty do Kazachstanu. Anna Bystrzycka od kilku lat studiuje w Białymstoku. Kończy pedagogikę na Filii Uniwersytetu Warszawskiego, jest też studentką pierwszego roku na Wydziale Architektury Politechniki Białostockiej. Otrzymuje stypendium z fundacji Komitet Pomocy Polakom w Azji Środkowej w Krakowie, dorabia też sprzątając i pilnując dzieci. Jej matka nadal przebywa w Kazachstanie, gdzie utrzymuje się z emerytury wynoszącej w przeliczeniu na złotówki około 200 zł.

Kilkanaście tygodni temu Anna Bystrzycka zwróciła się do Zarządu Miasta Białegostoku o pomoc w uzyskaniu polskiego obywatelstwa. Okazuje się, że władze miasta mogłyby wystosować oficjalne zaproszenie dla pań Bystrzyckich na pobyt stały. Na jego podstawie mogłyby one złożyć wniosek o wizę repatriacyjną w ambasadzie RP w Kazachstanie. Potem otrzymałyby polskie obywatelstwo.

Podczas ostatniej sesji Rady Miejskiej białostoccy radni mieli zadecydować, czy gmina Białystok ma pomóc rodzinie pań Bystrzyckich. Decyzja jednak nie zapadła. Radni chcieli bowiem wiedzieć, ile gmina Białystok wyda na pomoc rodzinie z Kazachstanu. W uchwale znajdował się zaś tylko enigmatyczny zapis, że obie panie otrzymałyby mieszkanie i niezbędną pomoc w zakresie utrzymania, ubezpieczenia i leczenia.

Zarząd Miasta przeanalizował więc koszty związane z przesiedleniem do Białegostoku pań Bystrzyckich. Wynika z nich, że mogłyby one otrzymać od gminy Białystok mieszkanie z odzysku o powierzchni 26 metrów kw., które byłoby warte 26 tys. zł. Na wyposażenie tego mieszkania Miejski Ośrodek Pomocy Społecznej mógłby przyznać obu paniom jednorazową zapomogę w wysokości 2–2,5 tys. zł. Czynsz za takie mieszkanie będzie wynosił około 170 zł. O ile dochód na osobę w tej rodzinie nie przekroczy 346,41 zł, panie będą mogły się ubiegać w Zarządzie Mienia Komunalnego o dodatek mieszkaniowy. Pokrywałby on czynsz w 3/4. Również stowarzyszenie „Wspólnota Polska" deklaruje pomoc w postaci wyposażenia mieszkania w podstawowy sprzęt. „Wspólnota" może też przyznać 500 dolarów USD na wyjazd Anny Bystrzyckiej do Kazachstanu i powrót z matką. Gdyby sytuacja materialna rodziny pań Bystrzyckich była trudna, mogłyby się one ubiegać w MOPS o przyznanie specjalnego zasiłku okresowego, wypłacanego przez 12 miesięcy, w wysokości 295 zł.

Ostateczną decyzję w sprawie pomocy paniom Bystrzyckim podejmie na najbliższej sesji Rada Miejska.

(RR)

Krzyżówka z hasłem

Po rozwiązaniu krzyżówki, litery z pól: I-4, A-9, H-10 utworzą DRUGĄ część hasła, którym jest przysłowie polskie.

POZIOMO: 1) otomana, 3) zaloty cietrzewi, 8) drobny węgiel, 9) niejedna w twórczości Adama Mickiewicza, 10) narzędzie wiertnicze, 11) pachnie w ogrodzie, 12) zielona skała osadowa, 15) część stroju ludowego, 18) maść konia, 20) okres pobytu na wczasach, 22) sklep z wyrobami tytoniowymi, 23) rzeka zapomnienia w Hadesie, 24) niejedna w atlasie, 25) stolica Ghany.

PIONOWO: 1) zjazd wyższych duchownych, 2) mędrzec, 4) fusy, 5) bodziec, podnieta, 6) państwo w Afryce, 7) ptak z rzędu kuraków, 13) załącznik, 14) klocek drewna, 16) talizman, 17) dwuosobowy rower, 19) uczucie pieczenia w przełyku, 21) obszar ziemi porosły trawą. **„RAYEN"**

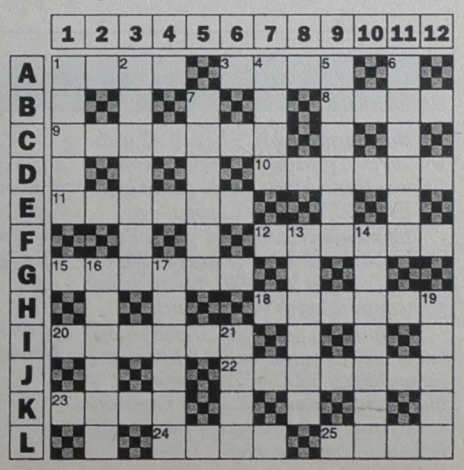

KUPON NR 13/B

GAZETA współczesna

Nowy sezon grzewczy w Mońkach z zaworami termostatycznymi

Całe lato na przeróbki

6 tysięcy zaworów termostatycznych na wszystkie kaloryfery we wszystkich mieszkaniach zamontuje w tym roku moniecka Spółdzielnia Lokatorsko-Własnościowa. Operacja zostanie sfinansowana z nadpłaty za energię cieplną z ubiegłego roku i dotacji rządowej do wys. 50 proc. wkładu własnego. Teoretycznie więc lokatorzy SLW otrzymają zawory za darmo.

Jak duży wpływ na budżet rodziny mają oszczędności, przekonali się już mieszkańcy bloków SLW, montując przed kilkoma laty wodomierze. Relacja w opłatach za wykorzystaną wodę sięga nawet 1:4 na korzyść mieszkań z wodomierzami. Trochę z opóźnieniem, w stosunku do spółdzielni mieszkaniowych w regionie, zrodziła się koncepcja dalszych oszczędności. Walne zgromadzenie członków, które odbędzie się do końca czerwca, ma zadecydować – albo rozdzielić tak jak w ubiegłym roku nadpłatę za energię cieplną pomiędzy lokatorów, albo przeznaczyć te pieniądze na zainstalowanie zaworów termostatycznych we wszystkich mieszkaniach.

Prezes SLW Jarosław Filipkowski nie dopuszcza nawet myśli, by walne zgromadzenie podjęło decyzję wbrew interesowi spółdzielców. Podjęto już zresztą pierwsze kroki, zasięgając informacji o cenach, sposobach montażu i typach zaworów. Według opinii prezesa, montaż zaworów termostatycznych jest tylko pierwszym etapem operacji, kolejnym będzie montaż podzielników ciepła. Już zresztą same zawory przyniosą wymierne oszczędności (10–20 proc. ciepła i jego kosztów), gdyż uregulują rozkład ciepła w mieszkaniu i w całym bloku.

By trochę przybliżyć skalę przedsięwzięcia, należy tu zaznaczyć, że instalacja zaworów dotyczyć będzie wszystkich grzejników. Jest ich ogółem ponad 6 tysięcy. Koszt jednego zaworu wraz z zainstalowaniem to ok. 60 zł – są jednak stosowane przez firmy przy takich ilościach znaczne upusty w cenie. Operacja będzie trwała aż do nowego sezonu grzewczego i dotyczyć będzie **wszystkich mieszkań bez wyjątku.**

Podzielone są zdania co do instalacji podzielników ciepła (swoistych liczników energii cieplnej). Sam podzielnik to koszt ok. 15 zł, ale dochodzą tu jeszcze koszty opomiarowania, instalacji i najważniejszy **ponoszony corocznie przez lokatorów koszt wymiany podzielnika i kupno nowego.** To urządzenie i sama koncepcja liczenia zużytej energii jest tak właśnie skonstruowana i póki co jedyna dostępna. Wiadomo przy tym, że podzielniki liczą co prawda zużywaną energię, ale nie zawsze obiektywnie i wcale nie muszą przynieść korzyści lokatorowi. W połączeniu z corocznymi kosztami wymiany przedsięwzięcie wydaje się mało opłacalne. Obserwuje się zresztą powrót do sprawdzonych metod zbiorczego liczenia kosztów ciepła, co w połączeniu z zaworami termostatycznymi daje i tak korzyści lokatorom. Nie jest to, jak by się mogło wydawać, powrotem kołchozowych zależności, ale wynika z prostych wyliczeń zysków i strat. Pewne jest natomiast, że montaż podzielników nie będzie obligatoryjny. Założyć je będzie można zawsze, tak jak i zawsze będzie można wrócić do starej metody rozliczeń.

(zmo)

W 450-lecie Goniądza

Zjazd absolwentów LO

1200 byłych uczniów goniądzkiego LO spotka się na zjeździe absolwentów w dniach 30 maja – 1 czerwca br. Najbardziej znanymi postaciami spośród byłych uczniów są m.in. żona premiera W. Cimoszewicza, znany swojego czasu piosenkarz Janusz Sobolewski, dyplomata A. Wysocki z ambasady w Finlandii, Grażyna Olszewska-Baka dyr. prywatnego Kolegium Resocjalizacji i Rewalidacji w Białymstoku, oraz wielu znanych lekarzy, biznesmenów i ludzi kultury.

Dyr. LO Janina Kochanowska rozesłała już do wszystkich zainteresowanych zaproszenia, na 3-dniowy zjazd i zaplanowała bardzo atrakcyjny program spotkania. Oprócz naturalnych spotkań koleżeńskich „w swoich klasach", przewiduje się np. nadanie honorowego obywatelstwa Goniądza kilku osobom szczególnie zasłużonym dla miasta, koncert zespołów artystycznych z udziałem byłych współtwórców z LO – m.in. znanych przed laty „Nadbiebrzańskich Nutek" i Zespołu Pieśni Tańca „Biebrza", bal absolwentów, a na zakończenie 1 czerwca festyn z okazji 450-lecia nadania praw miejskich Goniądzowi.

Dzisiejszy Zespół Szkół Ogólnokształcących i Zawodowych to LO i Liceum Handlowe. Od 1 września br. zostanie tu też umiejscowione Technikum Ochrony Środowiska kształcące techników ochrony środowiska w specjalnościach ochrony wód i ochrony powietrza. Zaczątkiem nowej szkoły było kształcenie uczniów LO w profilu ekologicznym już od 1991 r. w oparciu o programy autorskie nauczycieli pracujących w szkole. Pracownia ochrony środowiska, zaopatrzona w specjalistyczny sprzęt i wyposażona nad podziw nowocześnie, kosztująca 1 mld st. zł jest dziś niewątpliwą chlubą szkoły i dodatkowym argumentem na lokalizację tego nowego profilu nauczania w centrum Biebrzańskiego Parku Narodowego.

KAZIMIERZ RADZAJEWSKI
Fot. Autor



Dyr. Janina Kochanowska zaplanowała atrakcyjny program na trzydniowy zjazd absolwentów LO

Pogoń za promilami

Łomżyńska „drogówka" będzie do 6 kwietnia w stanie pełnej gotowości. Wybiórczo – w określonych dniach i na różnych drogach woj. łomżyńskiego – sprawdzane będą pojazdy, a głównie kierowcy: wysokość promili alkoholu w ich organizmach. Do ludzi za kierownicą policjanci apelują o rozsądek, zastrzegając się, że akcja „Trzeźwość" jest skierowana tylko przeciw nierozsądnym.

(nom)

W Bielsku Podlaskim

„Objazdowa" sesja

Na ostatniej sesji Rady Miejskiej w Bielsku Podlaskim ważnym punktem obrad miała być informacja o realizacji inwestycji ciepłowni miejskiej i ujęcia wodociągowego. Radni objechali autobusem miasto i obejrzeli bezpośrednio powyższe inwestycje, a także m.in. kontrowersyjne ulice: Zamkową i Północną. Objazd ten widać rzeczywiście był potrzebny, skoro radni uznali, że na omówienie spraw inwestycji w mieście należy zwołać specjalną sesję.

W tej sytuacji na czoło wysunęły się sprawy ustalenia szczegółowych zasad utrzymania czystości i porządku na terenie miasta. Przygotowane materiały i wnioski komisji spotkały się z szerokim zainteresowaniem i wywołały kilkugodzinną dyskusję, po której uchwałę w tej sprawie przyjęto. Ponadto radni zatwierdzili Statut Miejskiego Ośrodka Pomocy Społecznej (MOPS), ustalili zasady zwrotu wydatków na świadczenia z pomocy społecznej, przyznawania i odpłatności za usługi opiekuńcze oraz zasady zwolnienia od opłat za powyższe usługi, jak również trybu ich pobierania.

Mniej emocji, niż się niektórzy spodziewali, wywołał projekt dalszego zwiększenia liczby punktów sprzedaży napojów alkoholowych. Po wystąpieniu radnego „Jedności" Mariana Łuczaja, większość radnych uznała przedstawione racje przeciwko projektowi, który odrzucono przewagą trzech głosów.

Po informacji z realizacji 24 uchwał Rady Miejskiej za 1996 rok głos zabrał tylko były z-ca burmistrza miasta, Aleksander Gołąbiecki, zwracając uwagę na zbyt wysokie koszty adaptacyjne pomieszczeń na potrzeby Środowiskowego Domu Samopomocy i MOPS.

Ze względu na przedłużony czas obrad, punkt dotyczący zapoznania się z treścią protokołów z przeprowadzonych kontroli przez Komisję Rewizyjną RM, przeniesiono na następną sesję.

(mp)

Ryby pod kontrolą

Marynaty bez klasy

Wojewódzki Inspektorat PIH w Suwałkach skontrolował 10 sklepów i hurtowni zajmujących się handlem przetworami rybnymi. M.in. na 7 zbadanych partii konserw zakwestionowano 5. Główne wady to: zaniżona wartość, średnio o 6,5 proc. mięsa rybiego i soli, niższa kwasowość, gorzki smak oraz niestaranne patroszenie.

Stwierdzono też całkowity brak oznakowań na beczkach i wiadrach, z których sprzedawano luzem marynaty, śledzie solone i ryby wędzone. Nie lepiej było również w przypadku opakowań jednostkowych. Etykiety pozbawione były oznaczeń klasy jakości i pełnych nazw producenta oraz numerów normy. Ponadto w dwóch sklepach klientom oferowano marynaty po upływie terminu trwałości. Dość dobrze natomiast oceniono sposób przechowywania i składowania przetworów oraz stan sanitarno-porządkowy w kontrolowanych placówkach.

Za wykryte uchybienia inspektorzy mandatami ukarali 6 osób. Skierowano także cztery wnioski do zakładów wytwarzających wyroby o niewłaściwej jakości. Urzędy Skarbowe mogą zaś liczyć na pieniądze, które wcześniej „zapomniano" doń odprowadzić.

(m)

W Piszu

Świąteczna balanga

W znanej melinie w Piszu wielkanocne święta spędzało międzynarodowe towarzystwo. Doszło do kłótni. Spór rozstrzygnięto przy pomocy noża.

Wcześniej w nadmiarze lała się wódka. W poniedziałek po południu 31-letni Azer, gospodarz wynajmowanego mieszkania, pokłócił się ze swoim gościem, Polakiem i rówieśnikiem. Pyskówka zamieniła się w rękoczyny.

– Precz z czarnuchami! – krzyczał współbiesiadnik z Mazur. Urażony „turysta" z Azerbejdżanu wyciągnął nóż. Zranił swego kompana w okolice serca. Poszkodowany przeżył dzięki natychmiastowej pomocy lekarskiej. Jego adwersarz trafił do aresztu, gdzie trzeźwiał przez najbliższą dobę. Będzie odpowiadał za usiłowanie zabójstwa.

(yes)

Tym razem w Sokółce

Fałszywe dwudziestki

Funkcjonariusze z Komendy Rejonowej Policji w Sokółce zatrzymali obywatela Armenii podejrzanego o wprowadzenie w obieg fałszywego banknotu o nominale 20 zł. Ze względu na dobro postępowania, policja odmawia udzielania szerszych informacji o tej sprawie.

Jak już informowaliśmy, pod koniec minionego roku w Białymstoku pojawiła się duża liczba fałszywych dwudziestozłotówek. Do policji zgłaszali się cudzoziemcy zza wschodniej granicy twierdząc, że fałszywkami zapłacili im Ormianie za alkohol i papierosy. Transakcje z reguły odbywały się o zmroku – wczesnym rankiem albo późnym wieczorem, w pośpiechu. Ormianie ów pośpiech tłumaczyli strachem przed białostocką policją. Gdy Białorusini lub Rosjanie za uzyskane w ten sposób pieniądze chcieli dokonać zakupów, okazywało się, że są one podrobione. Funkcjonariusze przypuszczają, że nie wszystkie tego typu przypadki zostały zgłoszone – obcokrajowcy obawiali się konsekwencji prawnych związanych z nielegalnym handlem towarami akcyzowymi.

W lutym policjanci z białostockiej komendy rejonowej zlikwidowali trzyosobową grupę ormiańskich kolporterów fałszywych banknotów dwudziestozłotowych. Decyzją sądu trafili oni do aresztu tymczasowego. W czasie przeszukań zajmowanych przez nich pomieszczeń funkcjonariusze znaleźli 84 podrobione dwudziestki. Wszystko wskazuje na to, że zostały one wydrukowane w tej samej nielegalnej drukarni.

Aresztowanie trzech ormiańskich kolporterów nie zlikwidowało wpuszczania w obieg 20-złotowych podróbek. Interes przejęli Polacy, którzy zapewne otrzymali dostawę fałszywek przeznaczonych na białostocki rynek. O tym, że zajęli się tym procederem tutejsi przestępcy świadczy fakt, że podróbki zaczęły pojawiać się na stacjach CPN i w hurtowniach.

Na razie policja milczy na temat związku Ormianina zatrzymanego w środę w Sokółce z rozbitą białostocką grupą. Wygląda jednak na to, że kolportaż dwudziestek bardzo się opłaca i nie zostanie zlikwidowany, póki funkcjonuje drukarnia fałszywek.

(jg)

ECHA PUBLIKACJI

Na podstawie art. 31 i art. 32 ustawy „Prawo prasowe", wnoszę o opublikowanie sprostowania do publikacji z dn. 03.03.97 r. „Była Europa".

Informujemy, że artykuł „Była Europa", jaki ukazał się w „Gazecie Współczesnej" w dniu 3.03.1997, oparty został na nieprawdziwych informacjach.

Nieprawdą jest, że: „Telekomunikacja zlikwidowała budki telefoniczne na postojach TAXI w Zambrowie..." – budki telefoniczne, o których napisano w artykule, nadal tam stoją i służą społeczności zambrowskiej.

W artykule autor sugeruje wręczenie przez taksówkarzy i przyjęcie przez pracownika TP S.A. korzyści majątkowych. Przeprowadzone w tej sprawie postępowanie wyjaśniające z udziałem taksówkarzy nie potwierdziło tego zarzutu. Autor artykułu został wprowadzony w błąd. Materiały w tej sprawie są do wglądu w siedzibie Zakładu Telekomunikacji w Łomży.

Rzecznik prasowy
Zakładu Telekomunikacji
w Łomży
Anatol DACKIEWICZ

bm

„Z archiwum X" – fascynująca rozrywka czy źródło nerwic?

Wstydliwy serial kultowy

Kilka lat temu II Program TVP chwalił się na każdym kroku popularnością serialu „Przystanek Alaska", teraz osoby układające repertuar „Dwójki" świętują kolejny wielki sukces – „Z archiwum X" ogląda średnio co piąty Polak. Jednak telewizja o tym nie mówi, a nawet stara się unikać nadawania reklamówek tego programu. Sukces okazał się kłopotliwy.

Serial opowiada o niezwykłych zjawiskach, wizytach UFO, genetycznych mutantach, o tajnych rządowych projektach i spiskach, a także – od pewnego czasu – o siłach nadprzyrodzonych.

ŹRÓDŁO NERWIC

Przeciwko serialowi protestuje Ogólnopolskie Forum na rzecz Praw Dziecka z siedzibą w Krakowie oraz Stowarzyszenie Obrony Radiosłuchacza i Telewidza z Białegostoku, które wystosowało protest do prezesa Telewizji Polskiej SA Ryszarda Miazka w związku z wyemitowaniem „wyjątkowo okrutnego filmu" z serii „Z archiwum X", który „może stanowić źródło nerwic dla dzieci i młodzieży i instruktaż dla osób mających skłonności w kierunku satanizmu".

Serial „Z archiwum X" produkowany jest od 1993 roku przez amerykańską Fox Television (producenta m.in. serialu „Beverly Hills 90210"). Ostatni odcinek „Z archiwum X" zostanie wyprodukowany w 1998 roku. Obecnie serial jest nadawany w 56 krajach świata. Serial otrzymał Złoty Glob (1996 r.) za najlepszy serial i dla najlepszych aktorów serialowych oraz kilka Nagród Emmy (za dźwięk, montaż itp.).

– Protestów nie może być wiele, bo sprawa nie dotarła do Rady Programowej TVP – powiedział Krzysztof Zanussi, który – prywatnie – serialu nie widział i, jak przyznaje, nie lubi fantastyki.

„Z archiwum X" nie zniknie z ekranu, co najwyżej zostanie przeniesione na późniejszą porę, być może na godzinę 22 lub 23.

– Przesunięcie na późniejszą porę nie zaszkodzi serialowi, raczej da szansę tym, dla których godzina 20 jest zbyt wczesna, którzy nie zdążają dojechać z pracy na film – twierdzi miłośnik serialu Paweł Ziemkiewicz, tłumacz, krytyk i pisarz. **– Specjalizuję się w fantastyce i horrorze** – mówi o sobie.

TEMATY DLA WIDZÓW

Według Pawła Ziemkiewicza, na ponad dwadzieścia odcinków jeden był o satanistach i jeden o voodoo.

– Jeżeli ktoś zechce, to zawsze coś satanicznego zauważy – mówi.

Najczęściej pojawia się temat badań naukowych i UFO – ten ostatni dlatego, że jest obsesją głównego bohatera – oraz matactw rządu w sekrecie dokonującego tajnych eksperymentów. Wiele historii mieściło się w schemacie klasycznych opowieści o duchach, zapewnia Paweł Ziemkiewicz. Była opowieść o mutancie, który musiał zjeść ludzką wątrobę, by spokojnie zapaść w sen, i wiele innych.

Z danych Ośrodka Badania Opinii Publicznej przeprowadzonych metodą telemetryczną wynika, że serial ten gromadzi średnio widownię wielkości od kilkunastu do dwudziestu dwóch procent Polaków powyżej 15. roku życia. Najliczniejsza jest publiczność młoda: czasem przeważa grupa od 15. do 24. roku życia, czasem następująca po niej: od 25. do 34. roku.

ŚWIAT „X"

Na całym świecie serial ma swoich fanatycznych wielbicieli. To oni kupują książki – pierwsze polskie edycje są już na wyczerpaniu – i będą kupować zapewne komiks, kupią też bilety na film fabularny, kiedy wreszcie powstanie i trafi do Polski.

Internet jest pełen korespondencji fanów. Można się o tym przekonać zaglądając do Internetu, gdzie założyli oni poświęcone filmowi witryny i listy dyskusyjne.

Fani serialu nazywają siebie samych „iksofilami" (X-Philes). Jednym z ich ulubionych zajęć jest kolekcjonowanie tzw. mulderyzmów – dowcipnych powiedzonek agenta Muldera.

Czym serial zdobywa widzów? Najczęściej powtarza się odpowiedź: „atmosferą".

– „Z archiwum X" to świetna rozrywka, znakomicie zrobiona, z wartką akcją, wyraziście zarysowanymi charakterami. Jednak najważniejsza jest atmosfera, to ona niesie seriale, takie jak „Twin Peaks" czy „Przystanek Alaska". Ciekawe, że seriali kręci się masę i nagle niektóre z nich robią się kultowe – zastanawia się młoda politolożka, która poznała „Z archiwum X" podglądając niemiecką telewizję. W TVP powitała serial jak starego znajomego. **– Bardzo lubiłam ten serial, ale nie wiedziałam, że jest kultowy. To zabawne, ktoś obejrzy odcinek serialu, który mu się spodoba, powie drugiemu i tak się tworzy klan.**

RzSerwis



Gilian Anderson i David Duchovny

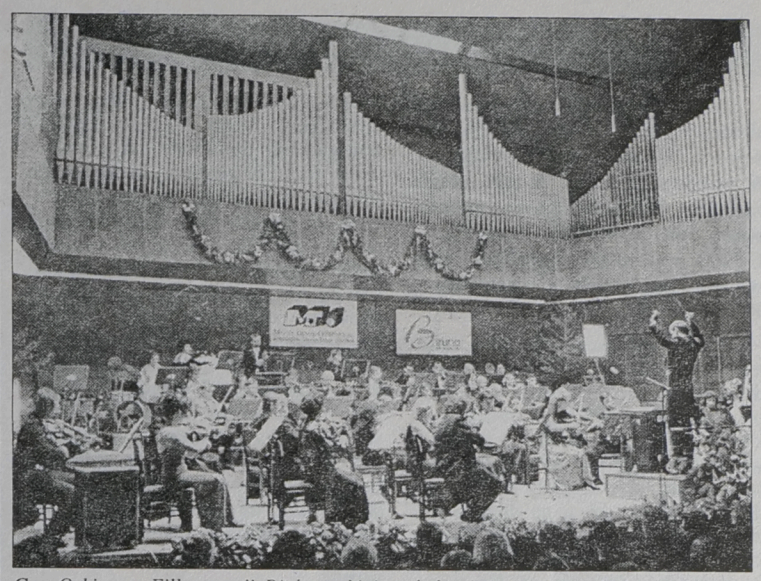

Gra Orkiestra Filharmonii Białostockiej pod dyrekcją Marcina Nałęcza-Niesiołowskiego

II kwartał w Filharmonii Białostockiej

Zaczną od Brahmsa

Od Brahmsa po imieniny Jana Klemensa Branickiego Koncertem, w programie którego znajduje się I Koncert fortepianowy d-moll op. 15 Brahmsa oraz I Symfonia C-dur Bizeta, rozpoczyna Filharmonia Białostocka drugi kwartał br.

– Program II kwartału to już w przeważającej mierze moje autorskie działanie – powiedział nam dyrektor naczelny i artystyczny Filharmonii Białostockiej, Marcin Nałęcz-Niesiołowski. **– Zaplanowałem zdecydowaną większość koncertów. Chciałem, aby program był jak najbardziej zróżnicowany, uwzględniając tradycyjne pozycje: koncerty dyplomantów czy wielki plenerowy z okazji „Dni Białegostoku", na imieniny Jana Klemensa Branickiego.**

I Koncert fortepianowy, który usłyszymy w najbliższy piątek, 4 kwietnia, to kolejny akcent obchodzonego obecnie Roku Brahmsowskiego. Wykonywane już były jego utwory, w maju zrealizowana będzie jeszcze IV Symfonia. Natomiast Rok Szymanowskiego uhonorowany zostanie na rozpoczęcie nowego sezonu artystycznego.

Dyrektor Marcin Nałęcz-Niesiołowski zapytany, co poleca melomanom w II kwartale, wymienił przede wszystkim koncert oratoryjny w „Dniach Oratoryjnych Białegostoku", jeszcze w kwietniu, w programie którego znajdują się dwa utwory Gounoda, Ave Maria oraz Msza Cecyliańska. Śpiewać będzie chór Filii Uniwersytetu Warszawskiego pod dyrekcją Edwarda Kulikowskiego, wystąpią też znakomici soliści.

Kolejną atrakcyjną pozycją jest, na początku maja, koncert z udziałem laureatki Konkursu Chopinowskiego w Tokio i kandydatki do Konkursu Pianistycznego im. P. Czajkowskiego w Moskwie – Ayako Uehara (Japonia). Następnymi: koncert, w którym wystąpią Roman Lasocki i Adam Musialik – skrzypce, a także, w czerwcu, koncert kompozytorski Krzesimira Dębskiego, tym razem głównie z muzyką filmową.

Odbędą się koncerty kameralne z okazji Międzynarodowego Dnia Dziecka, podczas których wystąpi Chór Kameralny „Cantica Cantamus" pod dyrekcją Violetty Bieleckiej. W programie jest także cykl koncertów dla młodzieży szkolnej.

Sześć koncertów poprowadzi Marcin Nałęcz-Niesiołowski. Dyrygować też będą Karol Stryja, Bohdan Jarmołowicz i Maciej Żółtowski. Wśród solistów znajdą się m.in. pianistki Elżbieta Karaś-Krasztel i Olga Rusin, flecista Kazimierz Moszyński.

Repertuar jest bardzo urozmaicony. Od muzyki klasycznej, w tym V Symfonii Beethovena i I Koncertu fortepianowego Czajkowskiego, po utwory współczesnych kompozytorów: Szostakowicza, Bacewicz, Góreckiego, Iberta.

Biuro Koncertowe FB prowadzi jeszcze sprzedaż karnetów na II kwartał.

(a)

Fot. A. Zgiet

Z muzyką przez świat

„Absolwenci" z Grajewa

„Absolwent" – tak nazywa się orkiestra, założona w 1990 roku przy Grajewskim Towarzystwie Muzycznym. Członkowie orkiestry są absolwentami Akademii Muzycznych z Warszawy i Krakowa, a jednocześnie pedagogami Państwowej Szkoły Muzycznej I stopnia w Grajewie.

Oprócz koncertów solowych, orkiestra akompaniuje również zespołom Pieśni i Tańca „Łomża" i „Grajewianie". Kierownikiem orkiestry oraz aranżerem utworów jest Edward Szabat, który po mistrzowsku opanował grę na klarnecie. Dorównują mu również pozostali instrumentaliści: Joanna Kochańska-Szabat – skrzypce, Ryszard Jasionowski – flet, trębacz Bogdan Chorosiński oraz wirtuoz akordeonu Bogusław Rząsa.

W ubiegłym tygodniu w auli PSM I stopnia w Grajewie odbył się koncert orkiestry „Absolwent" pod tytułem „Z muzyką przez świat". Muzyczną podróż „przez świat" poprowadziła konferansjerka Joanna Kochańska-Szabat, od czeskiej polki poczynając, poprzez rytmy węgierskie, hiszpańskie, peruwiańskie, melodie żydowskie i cygańskie, na oberku opoczańskim kończąc. Muzycy zademonstrowali żywiołowość, dużą biegłość techniczną, znajomość stylów prezentowanych tańców i znakomite wyczucie rytmiczne. Słuchacze (nauczyciele, uczniowie i rodzice) dali się ponieść w tej „podróży przez świat" marzeniom i wyobraźni, jakie wywołali wykonawcy.

Pozostaje mieć nadzieję, że wkrótce znów przeżyjemy nową przygodę z zespołem „Absolwent".

(WIS)

Ełcki zespół muzyczny „5+2" działa już od dziewięciu lat

Dobrze się bawimy

W Szkole Podstawowej nr 4 w Ełku już od 9 lat istnieje zespół muzyczny „5+2". Dlaczego taka właśnie, matematyczna, nazwa? Pewnie dlatego, że prowadzący, Jerzy Podlaski, jest nauczycielem matematyki. Cyfry mówią o składzie: piątka wykonawców i dwie gitary.

„5+2" ma na swoim koncie liczne sukcesy. 22 marca, na Przeglądzie Piosenki Harcerskiej w Giżycku, zakwalifikował się, wraz z zespołami ze Szkoły Podstawowej nr 7 i szkoły odzieżowej, do finału wojewódzkiego w Suwałkach.

W skład zespołu z „czwórki" (SP nr 4) wchodzą, wspomniany już grający na gitarze Jerzy Podlaski, piszący teksty i również grający na gitarze Henryk Piekarski oraz trzy wokalistki: Katarzyna Jakimczyk, Marta Kuczyńska i Joanna Hasiuk.

– Dużym osiągnięciem zespołu było wyróżnienie w ogólnopolskim konkursie piosenki studenckiej, turystycznej i harcerskiej „Szałamoja" w Kwidzynie – opowiada o sukcesach zespołu Jerzy Podlaski. **– Odbył się on niedawno, 28 lutego. Śpiewali tam w zasadzie sami dorośli wykonawcy: studenci, uczniowie szkół średnich, członkowie domów kultury. Ucieszyło mnie stwierdzenie, że wyróżniono nas za profesjonalne wykonanie.**

W czasie swojej działalności zespół zebrał już dużo nagród na konkursach w kategorii piosenek dziecięcych i harcerskich. Zaliczają się do nich złote i srebrne „Muszelki Wigier".

– Cieszymy się z sukcesów – mówią młode piosenkarki. **– Dzięki naszym wyjazdom na konkursy, nawiązałyśmy liczne znajomości. Bardzo miło jest widzieć za każdym razem jakieś znajome twarze. Nasz opiekun liczy zawsze, że zdobędziemy wysoką nagrodę. Nam jednak wystarczy, że doskonale się bawimy.**

(ko)



Na konkurs w Kwidzynie zespół „5+2" stawił się w pełnym składzie (pięć osób i dwie gitary)

W Hajnówce

Spotkanie z teatrem

4 kwietnia br. w Miejskiej Bibliotece Publicznej w Hajnówce (ul. 3 Maja 45) odbędzie się spotkanie nt. „Z kart historii teatru amatorskiego w okresie powojennym w Hajnówce" oraz zaprezentowany zostanie program artystyczny w wykonaniu młodzieży z Zespołu Szkół Leśnych w Białowieży. Zapraszamy wszystkich zainteresowanych. Początek imprezy o godz. 17.

(jc)

NA GIEŁDZIE

Na wczorajszej sesji warszawskiej Giełdy Papierów Wartościowych spadły ceny 81 walorów, 6 wzrosły, a cena 6 nie uległa zmianie. Minima cenowe zanotowano na walorach Bytomia i GPRD, natomiast maksima cenowe na papierach Centrostalu i KrakChemii.

Spadły wartości wszystkich indeksów giełdowych: WIG-u o 3,5 proc. do poziomu 16.103,0 pkt, a WIG-u 20 o 4,2 proc. do 1.595,9 pkt. Indeks rynku równoległego zmalał o 3,9 proc. i wyniósł 3.530,2 pkt. Obroty na pierwszym parkiecie zmalały o 4,6 proc. do 185.250 tys. zł, a na drugim o 2 proc. i wyniosły 37.589 tys. zł. Na rynku wolnym po 38,9 proc. spadku obroty wyniosły 1.068 tys. zł. Na wszystkie rynki złożono w sumie 27.845 zleceń, czyli o 24 proc. mniej niż na czwartkową sesję. We wtorkowych dogrywkach dwustronnych uczestniczyły akcje 70 giełdowych spółek. Po ich zakończeniu na 19 papierach pozostały nie zrealizowane oferty kupna, a na 50 – sprzedaży. Dogrywka na walorach FarmFoodu zakończyła się całkowitą równowagą. W przypadku 23 papierów ogłoszona przez maklera specjalistę oferta nie doprowadziła do stanu równowagi i nie brały one udziału w dogrywce. W wyniku tej oferty było 15 nadwyżek sprzedaży, 1 nadwyżka kupna i 6 redukcji sprzedaży zleceń: 61-procentowa na walorach Indykpolu, 78-proc. na papierach śląskich Kabli, 63-proc. na Remaku, 35-proc. na walorach Chemiskóru, 25-proc. na papierach ŁDA i 64-proc. na PPWK.

(PAP)

TABELA KURSÓW AKCJI (sesja 1.04.1997 r.)

AKCJE	Kurs (zł)	Zmiana (%)	Wart. obr. (tys. zł)	Oferta (szt.)	Realizacja (szt.)	Dogrywka (szt.)
RYNEK PODSTAWOWY						
AGROS	76,00 ns29	-1,9	3.925	4.347 S		
AMERBANK	20,00	-2,4	161	1.412 K	1.412	
ANIMEX	8,90	-5,3	2.004	5.261 S	5.261	11.867
BGDAŃSKI	40,50	0,0	1.653	468 S	30	
BIG	3,80	-5,0	3.154	31.764 K	31.764	3.015
BK	23,80	-4,8	603	43 S	43	277
BORYSZEW	32,70	-8,1	790	93 K	93	2.007
BOS	44,00	-1,1	6.743			
BPH	177,00 ns41	-4,8	5.897	8.911 S	1.742	
BRE	85,50	-7,1	1.673			340
BSK	277,00	-4,5	4.028	413 K	413	18
BUDIMEX	27,50	-1,8	4.070	3.740 K	3.740	1.700
BWR	3,60	0,0	434	29.089 S	29.089	
D BYTOM	23,20	-6,5	270	979 K	979	1.421
COMPLAND	95,00	-2,1	3.804	434 S	434	1.730
DĘBICA	79,00	-3,1	2.982	2.350 S	2.350	250
ELBUDOWA	60,50	-3,2	6.288	430 K	430	3.000
ELEKTRIM	26,50 ns76	-1,9	4.741	18.220 S		
ELEKTROEX	5,95	-7,0	1.146			14.545
ESPEBEPE	5,75	+9,5	1.835	30.259 K	30.259	
EXBUD	40,00 ns60	-2,4	2.805	46.009 S	4.416	
FARMFOOD	54,00	-1,8	757			
FORTE SA	17,00	-1,2	2.588	4.023 S	4.023	
GORAZDZE	95,50	-4,5	4.181	168 S	168	
D GPRD	14,70	-8,1	1.858	11.441 K	11.441	23.909
INDYKPOL	33,60 rs61	-9,9	885	20.917 S	120	
IRENA	14,40	-7,7	1.345	1.865 K	1.865	14.033
IZOLACJA	170,50	-2,8	9.280			6.265
JELFA	65,50 ns43	0,0	1.218	3.138 S		
KABELBFK	21,50	-3,2	3.701	29.813 S	29.813	325
KABLE	42,00 rs78	-9,9	973	41.574 S	414	
KĘTY	75,50	+4,9	2.477	2.342 K	2.342	40
KPBP-BICK	20,20	-6,9	404			420
KREDYT B	8,10	-1,8	2.871	14.368 S	14.368	72.386
KROSNO	48,00	-2,0	2.232	5.263 K	5.263	3.963
KRUSZWICA	24,00	-3,2	1.173	559 K	559	10.000
MOSTALEXP	8,55	-8,6	8.423	1.004 K	1.004	36.293
MOSTALGD	15,30	-4,4	707	1.122 S	1.122	3.000
MOSTALKRK	18,80	-9,6	868	1.434 S	1.434	300
MOSTALWAR	22,00	-2,7	2.880	9.917 S	9.917	
MOSTALZAB	19,00	-5,9	1.155	4.375 S	4.375	
NOVITA	19,00 ns90	-2,1	3.079	5.807 S	500	
OKOCIM	17,80	-3,3	5.565	7.690 S	7.690	30
OŁAWA	13,60	-2,9	1.445	5.875 S	5.875	2.125
OPTIMUS	106,00	-8,6	5.426	909 K	909	6.773
PAGED	12,00 ns63	-4,8	507	16.160 S	80	
PBR	18,70	-6,5	84	1.466 K	1.466	
PEKPOL	21,80 ns60	-5,2	195	1.772 S	600	
PETROBANK	12,10	-5,5	537			200
POLFKUTNO	111,00	-7,5	4.238	2.595 K	2.595	1.025
POLIFARBC	19,30	-3,5	3.059	4.400 K	4.400	
POLIFARBW	16,00	-1,2	4.024			200
POLISA	6,70	-9,5	821	15.000 S	15.000	10.500
PPABANK	18,00	-10,0	1.151	1.029 S	1.029	8.835
PROCHEM	11,40	-9,5	3.378	21.079 S	21.079	321
PROCHNIK	10,60 ns52	0,0	210	4.043 S		
RAFAKO	16,50	-3,5	1.923			150
RELPOL	104,50 ns34	-5,9	2.399	3.884 S		
REMAK	7,40 rs63	-9,8	818	93.080 S		
ROLIMPEX	18,00	-1,6	1.818	4.321 K	4.321	3.185
SANOK	62,50	-5,3	6.485	30.519 S	30.519	5.119
SOKOŁÓW	5,35	-9,3	2.706	86.076 S	86.076	10.389
STALEXP	37,50 ns32	-3,1	3.328	889 S	250	
STOMIL	38,20 ns87	+1,1	3.038	4.346 S		
SWARZĘDZ	10,40 ns41	-2,8	971	3.579 S		
TONSIL	14,60	-8,8	790			2.475
UNIVERSAL	9,70	-5,8	8.908	17.834 S	17.834	158.570
VISTULA	10,00	-3,8	1.326	649 S	649	501
WARTA	55,00	-5,2	666	1.189 S	1.189	811
WBK	21,40 ns71	-4,9	2.987	32.803 S	492	
WEDEL	160,00 nk37	-7,5	1.834	2.814 K	1.531	
WOLCZANKA	18,80	-5,5	945	834 S	834	
ZASADA	8,30	-2,4	1.256	10.388 S	10.388	612
ŻYWIEC	203,50	-5,3	356			
RAZEM			185.250		415.989	422.925
WIG	16.103,0	-3,5				
WIG20	1.595,9	-4,2				
RYNEK RÓWNOLEGŁY						
ARIEL	12,80	-9,9	777	11.187 S	11.187	1.170
BETONSTAL	76,50	-10,0	1.903	4.269 S	4.269	167
G CENSTALGD	7,25	+9,8	1.650	50.803 K	50.803	3.100
CHEMISKÓR	43,70 rs35	-9,9	1.550	11.231 S	1.855	
DOMPLAST	56,00	-5,9	4.209	17.408 K	17.408	
DROSED	75,50	-3,8	1.724	684 S	684	
ECHO	69,00	+3,0	2.167	6.412 K	6.412	400
EFEKT	16,30	-6,9	443	589 S	589	2.326
ELMONTWAR	6,00	0,0	1.278			4.257
JUTRZENKA	63,00	0,0	5.116	20.016 K	20.016	
KOMPAP	49,50	-10,0	2.024	1.241 S	1.241	1.996
G KRAKCHEM	8,80	+10,0	6.552	73.834 K	73.834	14.840
LUBAWA	42,30	-10,0	1.168	10.939 S	10.939	280
ŁDASA	12,50 rs25	-9,4	1.005	17.937 S	4.500	
OCEAN	9,50 ns73	-4,0	2.088	19.567 S	2.255	
PLI	11,80	-9,9	2.473	40.131 S	40.131	20.972
POLIGR	19,00	-6,9	582	924 K	924	1.100
PPWK	26,10 rs64	-9,7	882	29.414 S		
RAZEM			37.589		247.047	50.608
WIRR	3.530,2	-3,9				
RYNEK WOLNY						
ELPO	34,20	-7,8	1.068			
RYNEK NFI						
PSU	145,00	-9,4	21.482	3.249 K	3.249	5.909

G – nowy najwyższy kurs w ostatnich 52 tygodniach; D – nowy najniższy kurs w ostatnich 52 tygodniach; ns – nadwyżka zleceń sprzedaży; nk – nadwyżka zleceń kupna; z – notowania zawieszone; os – oferta sprzedaży; rs – redukcja sprzedaży.

(PAP)

Polska i świat

Handel przez dziurkę od klucza

Liechtenstein to państwo o powierzchni w przybliżeniu równej przeciętnemu obszarowi jednej gminy w woj. olsztyńskim lub białostockim i zaludnieniu równym liczbie mieszkańców Śremu w woj. poznańskim. Do tego mikroskopijnego Liechtensteinu od szeregu lat eksportujemy niebotyczną, jak na taki mały kraj, górę towarów. W ubiegłym roku – za ok. 15 milionów dolarów – mięso, drewno, stolarkę budowlaną, wyroby z tworzyw sztucznych, włókna chemiczne, meble. Jest to eksport pod względem wartości 2,5-krotnie większy niż np. do 96-milionowego Meksyku.

Podobnie kuriozalnych – ale tylko dla laika – zjawisk w naszym handlu zagranicznym można znaleźć więcej. Takich, jak np. eksport na leżące kilka tysięcy kilometrów za Japonią Wyspy Marshalla na Pacyfiku (60 tys. mieszkańców) w ub. roku za 2 miliony dolarów (w tym produkty naszych rafinerii za 700 tys. dol.). Jak wysyłki towarów za ponad 6 mln dolarów na niespełna 400-tysięczną Maltę, a za kilka milionów dolarów na liczące 280 tys. mieszkańców Wyspy Bahama (w dwu poprzednich latach – za 50-60 mln dolarów rocznie!). Jak wreszcie wielotysięczny, w dolarach, import do Polski z maleńkich Kajmanów na Antylach, z niewiele większych, a odległych Malediwów na Oceanie Indyjskim, czy stosunkowo bliskiego, ale raczej znanego z turystyki i znaczków pocztowych, San Marino (25 tys. mieszkańców).

Statystki handlu zagranicznego (podajemy je tutaj za GUS-em) nic oczywiście nie mówią o szczegółach, czy kulisach dokonywanych transakcji w handlu zagranicznym. Generalnie można przyjąć, że w tego rodzaju przykładach, jak powyższe – w grę wchodzą różne formy pośrednictwa. Nasz wielki eksport na Wyspy Bahama nie ma, oczywiście, nic wspólnego z tym, że wypoczywają tam w swoich letnich siedzibach amerykańscy milionerzy. Są tam natomiast zarejestrowani armatorzy tzw. tanich bander, którym sprzedajemy statki. To samo można powiedzieć o śródziemnomorskiej Malcie, czy Wyspach Antiqua i Barbuda w archipelagu Antyli.

Rok ubiegły przyniósł, obok tak ujemnego, czy niewygodnego zjawiska, jak narastający deficyt w naszych obrotach ze światem, również znaczny wzrost eksportu do szeregu krajów (Francja, Włochy, Grecja, Irlandia, Kanada), w tym także do tych, które jeszcze do niedawna trochę pod tym względem zaniedbywaliśmy (Argentyna, Chile, Tunezja, Uganda, Zair, Madagaskar). Zauważalne są też wysiłki we wchodzeniu na rynki Ukrainy, Mołdawii, Estonii, Litwy, Łotwy i niektórych innych krajów byłego ZSRR. Także – co bogatszych krajów Bliskiego Wschodu w rodzaju Arabii Saudyjskiej czy Zjednoczonych Emiratów Arabskich.

Z drugiej strony – trudno nie zauważyć równocześnie przejawów rejterady z niektórych, bynajmniej dla nas nie dziewiczych rynków zbytu. Takich, jak wspomniany już Meksyk, poza tym – Brazylia, Kolumbia, Maroko czy Kamerun, a nawet niezbyt przecież odległa Portugalia. W okresie 3 kwartałów ub. roku, dla których są dokładne dane – wartość naszego eksportu do tych krajów spadła w granicach od 19 do 65 procent w porównaniu z analogicznym okresem 1995 r.

Były też straty finansowe, związane z huśtawką cen, bądź zmianą gatunków lub jakości towaru – widać to chociażby na przykładzie eksportu świeżych ryb: w tonach – wzrósł on w okresie 3 kwartałów 1996 r. o 14 proc., a w dolarach – tylko o 2,5 proc. Miedzi sprzedaliśmy o 3 proc. mniej, ale dolarów za nią uzyskaliśmy mniej o 22 proc. Niezbyt korzystny cenowo okazał się eksport mięsa i przetworów, to samo powiedzieć można o samochodach ciężarowych.

Z drugiej strony – „odkuwaliśmy się" w ub. roku m.in. na kosmetykach (tonażowo – wzrost eksportu o 96 proc., a wartościowo w dolarach – o 136 proc.) oraz na samochodach osobowych, serach, wyrobach cukierniczych i paru innych, tradycyjnych naszych towarach eksportowych. O ponad 40 proc. więcej niż w 1995 r. sprzedaliśmy za granicę masła (przy nie najgorszych cenach), około dwukrotnie więcej – czekolady i lodów. Tych ostatnich – sporo, bo za kilkaset tysięcy dolarów, wysłaliśmy m.in. do Watykanu...

K.R. (PAI)

Koniec prywatyzacyjnych „korowodów"?

Zamtex w likwidacji

Z dniem 1 kwietnia rozpoczęła się likwidacja zambrowskiego „Zamtexu". Proces ten jest niezbędnym elementem prywatyzacji przedsiębiorstwa.

W ostatnich dniach marca Minister Skarbu Państwa wyraził zgodę na prywatyzację Zambrowskich Zakładów Przemysłu Bawełnianego „Zamtex". Decyzja ministra należy do wyjątkowych, bowiem przedsiębiorstwo jest największym w skali kraju restrukturyzowanym w formie „szybkiej sprzedaży". Nabywcą „Zamtexu" jest, wyłoniona w drodze negocjacji przeprowadzonych w III kwartale 1996 roku, spółka akcyjna Przedsiębiorstwo Przemysłu Bawełnianego „Zamtex". Tworzą ją 223 osoby głównie pracownicy oraz dotychczasowi dostawcy i odbiorcy współpracujący z przedsiębiorstwem.

Zgodnie z ustaleniami, spółka przejmie zobowiązania ZZPB, wynikające m.in. z ugody bankowej z BGŻ S.A., utrzyma poziom zatrudnienia oraz poniesie nakłady inwestycyjne w wysokości 3 mln złotych. Ponadto zarząd spółki uzgodnił i podpisał ze związkami działającymi na terenie przedsiębiorstwa pakiet zobowiązań o charakterze socjalnym.

W związku z decyzją MSP, z dniem 31 marca rozwiązana została przez wojewodę łomżyńskiego umowa o zarządzaniu przedsiębiorstwem zawarta z Jerzym Mrówczyńskim, właścicielem firmy „Coottonex" z Łodzi. Wczoraj w ZZPB działalność rozpoczął likwidator, którego zadaniem jest likwidacja przedsiębiorstwa państwowego, jako podmiotu prawnego. W okresie trzech miesięcy po zakończeniu likwidacji i podpisaniu ostatecznej umowy sprzedaży, „Zamtex" zostanie przekazany nabywcy.

(rene)

W Giżycku

Łuczanka wzięta

W ubiegłym tygodniu rozstrzygnięty został przetarg na kupno majątku po byłej Spółdzielni Pracy „Łuczanka", której upadłość ogłoszono przed dwoma laty. „Łuczanka" była wytwórnią wyrobów cukierniczych zatrudniającą przed laty kilkaset osób. Jej nowym właścicielem został giżyczczanin Ireneusz Dworzyński, który zapłaci w dwóch ratach za majątek po spółdzielni ogółem 366 tysięcy nowych złotych.

(k.z.)

NOTOWANIA Z KANTORÓW – 1.04.97 r. (za 100)

KANTOR	DOLAR		MARKA		FRANK Belgijski		FRANK Fr.	
	kupno	sprzed.	kupno	sprzed.	kupno	sprzed.	kupno	sprzed.
„OCEAN", Białystok	304,00	306,50	181,50	183,50	8,77	8,82	53,70	54,00
„U KLEMENSA", Ełk	304,00	307,00	181,00	184,00	8,50	8,80	53,00	54,00
„ORBIS", Giżycko	304,00	307,00	182,00	183,50	8,70	8,80	53,30	54,50
„LOMBARD", Łomża	305,00	307,00	181,00	183,00	8,50	9,00	54,00	55,00
„NON STOP", Suwałki	303,00	308,00	180,00	184,00	8,00	9,00	53,00	54,00
„LOMBARD ZŁOTO", Zambrów	305,50	308,00	182,50	184,00	8,77	8,90	54,00	55,00
Kurs NBP	304,52	310,68	181,64	185,30	8,80	8,98	53,95	55,05

Ceny na rynku

Podrożały jaja i drób

Tuż przed Wielkanocą wzrosły jedynie ceny drobiu i jaj. Natomiast ceny wieprzowiny i wołowiny utrzymały się na tym samym poziomie.

Tylko ceny jaj i drobiu wzrosły w minionym tygodniu. Kilogram jaj był droższy nawet o złotówkę i kosztował 6 zł. Ceny drobiu wzrosły średnio o 15 procent. Równocześnie część sprzedawców detalicznych znacznie zwiększyła sprzedaż zwłaszcza w czwartek i piątek. Jednak już w pierwszych dniach kwietnia można się spodziewać powrotu do cen z połowy marca.

Tymczasem w ostatnich dniach marca znacznie mniejszy ruch panował w sklepach mięsnych. Klienci kupowali mniej i dopiero w piątek pojawiły się kolejki po mięso. Taka sytuacja wpłynęła bezpośrednio na skup żywca – ceny wieprzowiny i wołowiny utrzymały się na poziomie sprzed kilku dni. Niewielki popyt oraz stałe ceny spowodowały, że niezbyt liczna grupa hodowców zdecydowała się na sprzedaż zwierząt. Biorąc pod uwagę zapasy gotowych produktów oraz mięsa, które posiadają w swoich magazynach zakłady mięsne i jednoczesny spadek popytu w tygodniach poświątecznych, można się spodziewać, że z początkiem kwietnia mogą spaść ceny skupu żywca.

JBB

RICOH
KSEROKOPIARKI
cyfrowe i laserowe
ekologiczne i bezozonowe
RISOGRAFY
ANYO Autoryzowany Dealer Ricoh Polska
R. ZAŁ. 1990
Białystok, ul. Wyszyńskiego 2, lok. 2
☎ (0-85) 420-471 w. 281
Kserokopie: Legionowa 9/1 lok. 9
Wyszyńskiego 2, lok. 2
190908

info BIZNES
TYGODNIOWY INFORMATOR GOSPODARCZY

WIOSENNA PROMOCJA W SIECI
era GSM
Autoryzowany dealer PWP Mescomp SA
zaprasza już od 22.03.97
Aparaty w cenie już od 499 zł + aktywacja 99 zł
Białystok, ul. Antoniuk Fabryczny 8a
tel. (085)540-303
1001384

PZU S.A. poniosło w minionym roku stratę w wysokości 92 mln zł

Prym życia nad majątkiem

Wynik finansowy brutto działających w Polsce towarzystw ubezpieczeniowych wyniósł w minionym roku 133,2 mln zł. Był więc on niższy niż w ubiegłym roku aż o 173,2 mln zł – wynika z danych finansowych, jakie otrzymała „Nowa Europa" od firm ubezpieczeniowych.

Większość towarzystw ubezpieczeniowych nie może zaliczyć roku 1996 do udanych. Generalnie wzrosły koszty ich działalności oraz zwiększyły się kwoty wypłacanych przez nie odszkodowań, natomiast wyraźnie zmniejszyły się zyski. Do pozytywów można zaliczyć dynamiczny wzrost zbieranych składek, kapitałów własnych i rezerw technicznych.

W sumie zysk netto odnotowało 17 ubezpieczycieli, z tego 5 oferujących polisy na życie. Straty netto wystąpiły w 11 firmach: 6 ubezpieczających życie i 5 majątek.

Wyniki finansowe netto towarzystw oferujących ubezpieczenia osobowe i majątkowe wyniosły w minionym roku – 68,6 mln zł. Ten fatalny wynik spowodowała olbrzymia strata naszego największego ubezpieczyciela PZU S.A., który ubiegły rok zamknął stratą w wysokości 92 mln zł (!). Przyczyną tej wpadki miały być ubezpieczenia komunikacyjne. W 1995 roku ta grupa towarzystw zarobiła na czysto blisko 116 mln zł, z czego na PZU S.A. przypadła lwia część – 105 mln zł. Do zdecydowanych liderów, jeśli weźmiemy pod uwagę dynamikę zysków, należy tu Compensa (340 proc.). Straty wykazało 5 firm, nie licząc zbankrutowanej Hestji i Fenixa, w którym wprowadzono zarząd komisaryczny, natomiast trzy towarzystwa nie udostępniły „Nowej Europie" danych.

O połowę, w porównaniu z 1995 rokiem, wzrosła wartość zebranej składki brutto, wynosząc 5 mld 336,7 mln zł. Wszystkie z analizowanych towarzystw odnotowały wzrost zebranej składki. Najmniejszą dynamiką wykazał się TUK – 5,2 proc. oraz Warta – 15,8 proc. Największą – towarzystwa mające śladowy udział w rynku: PBK – 52900 proc., Azur Ostoja – 4053,8 proc. PZU może się pochwalić wzrostem składki o 57 proc., do ponad 3,5 mld zł.

Jedynie o 2 proc. wzrosły kapitały własne ubezpieczycieli majątkowych, osiągając 397,11 mln zł.

Znacznie lepiej wypadły wyniki finansowe towarzystw ubezpieczeniowych na życie. Ich zsumowany zysk netto był wyższy niż w 1995 roku o 70,8 proc. i wyniósł 109,9 mln zł. Najwyższą dynamiką zysku może pochwalić się Amplico Life – 263,2 proc. i Commercial Union – 242,9 proc. PZU Życie poprawiło swoje wyniki o 63,8 proc., do 95 mln zł. Należy też odnotować znaczne zwiększenie strat przez Nationale Nederlanden, z 2 mln w 1995 roku do 17 mln zł w 1996 roku oraz przez Heros Life – z 1,9 mln zł do 5 mln zł.

Kapitały i fundusze własne firm ubezpieczających życie wzrosły do 442,6 mln zł, czyli o 46,1 proc. Rekordzistą jest tu Nationale Nederlanden, który zwiększył swój kapitał o 233,3 proc. oraz AGF Życie – 199,6 proc. Kapitał własny PZU Życie był większy o 29,2 proc., natomiast goniących potentata: Commercial Union i Amplico Life – o ok. 150 proc.

Towarzystwa zebrały składkę brutto wyższą niż w ubiegłym roku o 50,4 proc. – 2 mld 785,9 mln zł. Widać tu szybki rozwój mniejszych towarzystw, które błyskawicznie zdobywają sobie klientów. Warta Vita w 1996 r. zebrała 4,9 mln zł, natomiast w analogicznym okresie poprzedniego roku jedynie 200 tys. zł. Nationale Nederlanden – wzrost z 9 do 56 mln zł. Commercial Union wzrost o 170 proc., a Amplico Life o 140 proc. PZU Życie zebrało wyższą składkę o 1/3.

Tendencja zapoczątkowana kilka lat temu (zdobywanie rynku przez nowe firmy kosztem państwowego potentata) została w 1996 roku zahamowana. Pomimo olbrzymich strat, udział PZU w rynku towarzystw majątkowych wzrósł o blisko 6 proc., do 66,1 proc. Dotychczasowe lokaty utrzymały także: Warta – 14,2 proc. udział w rynku, Polisa – 3,7 proc., Hestia Ins. – 3,3 proc. i Polonia – 3 proc.

Rynek ubezpieczeń na życie został w 77,1 proc. zdominowany przez PZU Życie. Kolejne miejsca zajęły dynamicznie zdobywające klientów firmy z kapitałem zagranicznym: Commercial Union – 11,6 proc., Amplico Life – 7,4 proc. i Nationale Nederlanden – 2 proc. udział w rynku.

Na rynku ubezpieczeń z roku na rok rośnie konkurencja. Z wyścigu o klienta odpadają kolejne towarzystwa, które w celu jego pozyskania np. zaniżały składki. Niepokoić mogą katastrofalne wyniki finansowe PZU S.A. Teraz już przynajmniej wiadomo, skąd wzięły się tak olbrzymie podwyżki opłat za OC i AC. Tylko dlaczego środki na pokrycie tych strat mają pochodzić z naszej kieszeni?

(MS)

VISA liderem wśród systemów płatności bezgotówkowych

Transakcje z kartą

Transakcje o wartości 981 miliardów dolarów zostały zrealizowane na świecie w roku ubiegłym przy pomocy kart płatniczych VISA. Wartość zaś operacji dokonanych w tym czasie zarówno w Polsce jak i za granicą, przy wykorzystaniu tych kart wystawionych w naszym kraju, wyniosła 221,5 milina dolarów.

W 1996 r. liczba transakcji dokonanych przy pomocy kart VISA wystawionych w Polsce zwiększyła się do ponad 1,8 miliona. Jest to wzrost o 167,7 proc. w stosunku do 1995 r. Osiągnięta w ubiegłym roku wartość obrotów osiągnęła 221,5 miliona dolarów, co w przeliczeniu na złote polskie (według średniej kursów z poszczególnych miesięcy) wyniosło ponad 600 milionów złotych.

W ubiegłym roku kartami VISA w Polsce można się było posługiwać w ok. 28 tys. punktów. Na początku zaś marca tego roku istniało już ponad 29 tys. placówek handlowo-usługowych, które honorują karty VISA (w tym ponad 3 tys. było już wyposażonych w terminale POS).

VISA jest stowarzyszeniem ponad 20 tys. banków wydających karty płatnicze. Umożliwiają one dokonywanie transakcji w 13 milionach punktów oznaczonych niebiesko-biało-złotym logo VISA. Członkami stowarzyszenia VISA w Polsce jest 20 banków (16 z nich wydało już swoje karty VISA CLASIC lub VISA BUSINESS).

(doż)

OPROCENTOWANIE LOKAT WALUTOWYCH (1.04.1997 r.)

NAZWA BANKU	DOLAR – USD						MARKA – DEM						Minimalny wkład
	a vista	3 mies.	6 mies.	12 mies.	24 mies.	36 mies.	a vista	3 mies.	6 mies.	12 mies.	24 mies.	36 mies.	
BANK GDAŃSKI SA	2,5	3,5	3,75	4,0	—	—	2,0	2,25	2,5	2,75	—	—	50 USD a vista 300 USD terminowe
BANK GOSPODARKI ŻYWNOŚCIOWEJ	2,6	3,6	4,3	4,5	4,5	—	2,0	2,8	3,0	3,5	3,5	—	100 USD a vista 500 USD terminowe
BANK HANDLOWY SA	2,5	4,35	4,4	4,6	4,6	4,6	2,0	2,65	2,7	2,8	2,8	2,8	500 USD terminowe plus 100 USD a vista
BANK INICJATYW GOSPODARCZYCH BIG SA	—	4,6	4,75	5,0	5,25	5,5	—	3,4	3,65	3,8	4,0	4,3	1000 USD
BANK OCHRONY ŚRODOWISKA SA	3,1	4,15	4,3	4,5	4,7	4,75	2,4	2,8	3,0	3,3	3,5	3,65	
BANK POLSKA KASA OPIEKI SA	2,25	3,5	4,0	4,1	4,2	4,25	1,75	2,6	2,8	2,9	3,0	3,1	100 USD a vista 500 USD terminowe
BANK PRZEMYSŁOWO – HANDLOWY SA	3,75	4,5	4,55	4,75	4,75	4,75	2,5	2,8	3,0	3,2	3,25	3,5	50 USD a vista 300 USD terminowe
BANK ZACHODNI SA	2,5	3,3	3,6	3,9	4,1	4,2	2,0	2,4	2,5	2,7	2,9	3,0	50 USD
KREDYT BANK SA	2,5	5,0	5,1	5,3	5,4	5,4	2,5	3,3	3,35	3,4	3,45	3,45	500 USD
PKO BP	2,5	3,5	3,8	4,0	4,0	4,0	2,0	2,3	2,4	2,5	2,6	2,8	100 USD a vista 500 USD terminowe
POLSKI BANK INWESTYCYJNY SA	2,5	3,7	3,9	4,1	4,3	—	2,0	2,5	2,6	2,7	2,8	—	50 USD
INVEST BANK SA (obsługa Banku Staropolskiego)	2,0	4,0	4,2	4,75	4,5	4,5	2,0	2,8	3,0	3,75	3,5	3,5	100 USD 200 DEM
POWSZECHNY BANK GOSPODARCZY SA	2,5	3,25	3,55	3,75	4,0	4,2	2,3	2,8	3,15	3,2	3,25	3,25	10 USD a vista 100 USD terminowe
POWSZECHNY BANK KREDYTOWY SA	3,5	4,5	4,6	4,7	—	—	2,5	2,8	2,9	3,0	—	—	100 USD

zebrała: (doż)

jk

Marzec na Giełdzie Papierów Wartościowych

Koniec hossy?

W minionym miesiącu inwestorzy giełdowi zarobili na akcjach 56 spółek notowanych na warszawskim parkiecie, natomiast stracili na 34. Wzrosty dotyczyły głównie firm niewielkich, będących obiektem zainteresowań kapitału spekulacyjnego. Spadki kolosów giełdowych pociągnęły za sobą Warszawski Indeks Giełdowy, który stracił na wartości 4,9 proc. i na ostatniej sesji marca osiągnął 16 tys. 690,4 punktu.

Marzec upłynął na Giełdzie Papierów Wartościowych w Warszawie na wyczekiwaniu inwestorów, na jednoznaczne opowiedzenie się rynku po stronie byka, bądź też niedźwiedzia. Myślę, że nic takiego jednak nie nastąpiło, chociaż są już pewne poszlaki, by określić obecną siłę rynku i chociaż w przybliżeniu wskazać na stronę, w którą w najbliższym czasie podąży rynek.

WIG wynosił 31 lutego br. 17 tys. 543,8 punktu. Na ostatniej sesji marca, jego wartość była o 4,9 proc. niższa – 16 tys. 665 punktów. O 6,4 proc. spadł indeks grupujący największe giełdowe spółki, WIG-20. Zupełnie odmiennie zachował się Warszawski Indeks Rynku Równoległego, rosnąc o 11,7 proc., do 3674,4 proc. Jeżeli dodamy, iż takie, a nie inne ruchy indeksów następowały przy 56 spadkach akcji i 34 wzrostach, można wyciągnąć już z tego pewne wnioski.

Przede wszystkim, marzec był miesiącem hossy, dla spółek niewielkich, głównie notowanych na rynku równoległym. Największe wzrosty osiągnęły bowiem spółki: Ocean – 102 proc., Betonstal – 44,1 proc. oraz Krakchemia – 42,9 proc.

Na samym dole tabeli znalazły się natomiast spółki największe, będące tradycyjnie obiektem zainteresowania dużego kapitału, w dużej mierze pochodzenia zachodniego, jak: BŚK, BRE, BIG, Elektrim, Bank Gdański, Polifarb Wrocław, Rolimpex, WBK, Dębica, BPH, Okocim, czy Stomil.

Powyższe zestawienie dowodzi, iż w marcu na parkiecie królowali głównie spekulanci oraz kapitał krótkoterminowy. „Poważni" inwestorzy natomiast zaczęli pozbywać się swoich papierów. Nie wróży to najlepiej najbliższym notowaniom giełdowym. Można nawet zaryzykować twierdzenie, iż hossa 1996/97 przeszła już do historii. Odwrót dużych i „harce" spekulantów, to przecież podręcznikowa ostatnia faza hossy, podczas której następuje dystrybucja papierów z rąk wyjadaczy giełdowych do portfeli drobnych inwestorów.

Jeżeli ten czarny scenariusz nie wejdzie w życie, to jednak na pewno czeka nas bolesna korekta całego półtorarocznego wzrostu. Walnie przyczyni się do tego coraz bardziej przedwyborcza atmosfera w szerokim otoczeniu giełdy oraz mieszanie się polityków w sprawy czysto gospodarcze. Wszystko wskazuje na to, iż będziemy już niedługo świadkami najostrzejszej w historii III RP kampanii wyborczej.

Nerwowo zachowuje się także większość światowych giełd. Nie uspokoiła atmosfery jedynie niewielka podwyżka stóp procentowych przez amerykański bank centralny. Fachowcy spodziewają się bowiem w tym roku jeszcze kilku podobnych wzrostów.

(MS)

W dół za Wall Street

Notowania akcji na głównych giełdach europejskich poleciały w dół we wtorek w ślad za poniedziałkowym spadkiem na głównej amerykańskiej giełdzie Wall Street w Nowym Jorku, która poniosła największe jednodniowe straty od czasu wielkiego krachu z października 1987 roku.

W ciągu sesji przedpołudniowej londyński FTSE–100 stracił we wtorek 88,9 pkt., czyli 2,06 proc., schodząc do 4224,0 pkt. We Frankfurcie nad Menem obejmujący 30 głównych akcji niemieckich wskaźnik DAX poleciał w dół aż o 135,79 pkt., czyli 3,96 proc., do 3293,26 pkt., ponosząc straty największe z głównej europejskiej trójki. W Paryżu CAC-40 obniżył się o 83,28 pkt., czyli 3,13 proc., do 2573,40 pkt. W poniedziałek główny wskaźnik giełdy nowojorskiej Dow Jones obniżył się o 157 pkt., do 6583 pkt., a więc do poziomu najniższego od stycznia. Również na ostatniej sesji przedświątecznej, w czwartek, Dow stracił bardzo dużo, bo aż 140 pkt.

(PAP)

Tydzień na targowiskach

Czekanie na skup i cło

W ubiegłym tygodniu na targowiskach panował niewielki ruch. Mało było sprzedających. Część rolników czeka na efekty zapowiedzi Agencji Rynku Rolnego o skupie 200 tys. ton pszenicy. Rolnicy mają również nadzieję, że postulowana przez PSL podwyżka cła na zboża importowane do 20 procent wejdzie w życie, a tym samym poważnie wpłynie na krajowy rynek handlu ziarnem.

W ubiegłym tygodniu na wszystkim targowiskach w **województwie białostockim** podaż była znacznie niższa, niż można było tego się spodziewać w okresie przedświątecznym. Ceny zbóż nie zmieniły się i były takie same jak przed tygodniem. Podaż ziarna na targowiskach była zróżnicowana. Najwięcej sprzedawano w Sokółce i Suchowoli, najmniej w Siemiatyczach. Średnia cena pszenicy wynosiła 49,6 zł za t i była niższa od ceny z analogicznego okresu roku ubiegłego o 19 procent. Najwięcej płacono za nią w Siemiatyczach – 60 zł za t. Żyto średnio kosztowało 32 zł za t i było droższe o 2,8 procent niż przed rokiem. Najniższą cenę uzyskało w Siemiatyczach – 32 zł za t, najwyższą w Suchowoli – 40 zł za t. Również cena jęczmienia była niższa niż przed rokiem – o 15 procent. Średnia cena tego gatunku ziarna wynosiła 45 zł za t. Popyt na zboże wynosił od 75 do 100 procent. Nadal znikomy jest popyt na ziemniaki i wynosił około 25 procent. Rolnicy coraz rzadziej wystawiają kartofle do sprzedaży, gdyż niska cena w granicach od 8 do 15 zł za t i znikomy popyt dają małe szanse na to, że uda się sprzedać większą ilość bulw. Kupujący nadal interesują się kupnem prosiąt, których cena w stosunku do roku ubiegłego wzrosła o 63 procent i wyniosła od 120 do 250 zł za parę. Jednak część rolników czeka na dalszy wzrost ceny prosiąt, dlatego też podaż była niższa niż przed tygodniem. Podaż koni i krów była niewielka, popyt na krowy wyniósł tylko 25 procent, zaś żaden z wystawionych na sprzedaż koni nie znalazł nabywcy.

Tymczasem na targowicach w **województwie łomżyńskim** ruch był znacznie mniejszy niż przed tygodniem. Popyt na zboża był niewielki. Praktycznie tylko w Ciechanowie można było kupić ziemniaki w cenie 15 zł za dt. Nieco ożywiła się podaż krów. Tylko w Kolnie nikt ich nie sprzedawał, natomiast w innych miejscowościach wybór był znaczny. Jak na razie, niewielu rolników decydowało się na ich zakup. Dużym zainteresowaniem cieszyły się prosięta, których para kosztowała od 160 do 230 zł. Jednak było ich nieco mniej niż przed tygodniem.

JBB

MIESIĘCZNA ZMIANA CEN I INDEKSÓW GIEŁDOWYCH 27.03 – 28.02

SPÓŁKA	KURS BIEŻĄCY PLN	KURS POPRZEDNI	ZMIANA W PROCENTACH
RYNEK PODSTAWOWY			
OCEAN	9,90	4,90	102,0
BETONSTAL	85,00	59,00	44,1
KRAKCHEM	8,00	5,60	42,9
PROCHEM	12,60	9,40	34,0
KOMPAP	55,00	41,40	32,9
INDYKPOL	37,30	28,50	30,9
KABLE	46,60	36,00	29,4
RELPOL	111,00	88,00	26,1
ELEKTROEX	6,40	5,10	25,5
ŁDA	13,80	11,20	23,2
LUBAWA	47,00	39,30	19,6
MOSTOSTALWAR	22,60	19,00	18,9
CHEMISKÓR	48,50	41,30	17,4
MOSTOSTALEXP	9,35	8,00	16,9
OPTIMUS	116,00	100,00	16,0
ZASADA	8,50	7,40	14,9
REMAK	8,20	7,15	14,7
COMPLAND	97,00	85,00	14,1
NOVITA	19,40	17,00	14,1
ŻYWIEC	215,00	190,00	13,2
PPWK	28,90	25,60	12,9
MOSTOSTALGD	16,00	14,20	12,7
GÓRAŻDŻE	100,00	91,00	9,9
SOKOŁÓW	5,90	5,40	9,3
ARIEL	14,20	13,00	9,2
ELMONT *	6,00	5,50	9,1
FARMFOOD	55,00	50,50	8,9
MOSTOSTALZAB	20,20	18,60	8,6
KREDYT B	8,25	7,70	7,1
EXBUD	41,00	38,50	6,5
SANOK	66,00	62,00	6,5
STALEXPORT	38,70	36,40	6,3
ELPO	37,10	34,90	6,3
IZOLACJA **	175,50	165,50	6,0
POLIFARB C	20,00	19,00	5,3
FORTE	17,20	16,40	4,9
MOSTALKRAK	20,80	19,90	4,5
PPBANK	20,00	19,30	3,6
POLISA	7,40	7,15	3,5
BOŚ	44,50	43,00	3,5
OŁAWA	14,00	13,60	2,9
WARTA	58,00	56,50	2,7
PLI	13,10	12,80	2,3
POLIGRAFIA	20,40	20,00	2,0
SWARZĘDZ	10,70	10,50	1,9
CENTROSTAL ***	6,60	6,50	1,5
TONSIL	16,00	15,80	1,3
WEDEL	173,00	171,00	1,2
BORYSZEW	35,60	35,20	1,1
KĘTY ****	72,00	285,00	1,1
PBR	20,00	19,80	1,0
UNIVERSAL	10,30	10,20	1,0
BKOMUNALNY	25,00	24,80	0,8
IRENA	15,60	15,50	0,6
EFEKT	17,50	17,40	0,6
KPBP-BICK	21,70	21,60	0,5
PAGED	12,60	12,60	0,0
PEKPOL	23,00	23,00	0,0
POLFAKUTNO	120,00	120,00	0,0
DROSED	78,50	79,00	-0,6
ELBUDOWA	62,50	63,00	-0,8
WÓLCZANKA	19,90	20,20	-1,5
PETROBANK	12,80	13,00	-1,5
PRÓCHNIK	10,60	10,90	-2,8
ECHO	67,00	69,00	-2,9
KABLEBFK	22,20	22,90	-3,1
RAFAKO	17,10	17,80	-3,9
GPRD *****	16,00	16,70	-4,2
KRUSZWICA	24,80	26,00	-4,6
DOMPLAST	59,50	62,50	-4,8
JELFA	65,50	69,00	-5,1
ANIMEX	9,40	10,00	-6,0
AGROS	77,50	82,50	-6,1
VISTULA	10,40	11,10	-6,3
JUTRZENKA	63,00	68,00	-7,4
KROSNO	49,00	53,00	-7,5
STOMIL	37,80	41,00	-7,8
AMERBANK	20,50	22,30	-8,1
BYTOM	24,80	27,20	-8,8
BWR	3,60	3,95	-8,9
OKOCIM	18,40	20,30	-9,4
BPH	186,00	207,00	-10,1
DĘBICA	81,50	91,00	-10,4
WBK	22,50	25,30	-11,1
ROLIMPEX	18,30	20,60	-11,2
POLIFARBW	16,20	18,30	-11,5
BUDIMEX	28,00	31,70	-11,7
BGDAŃSKI	40,50	46,00	-12,0
ELEKTRIM	27,00	31,00	-12,9
BIG	4,00	4,60	-13,0
BRE	92,00	107,00	-14,0
BSK	290,00	352,00	-17,6
ESPEBEPE	5,25	8,75	-40,0
WIG	16.690,4	17.543,8	-4,9
WIG-20	1.665,0	1.778,2	-6,4
WIRR	3.674,4	3.288,4	11,7

* . **ELMONT** debiut 20.03, kurs 5,50
** . **IZOLACJA** debiut 17.03, kurs 165,50
*** **CENTROSTAL** debiut 19.03, kurs 6,50
**** **KĘTY** 21.03, split (1:4)
***** **GPRD** debiut 3.03, kurs 16,70

LZ ZACHODNI LEASING S.A.
LEASING
● OPERACYJNY
● FINANSOWY
BIAŁYSTOK, UL. FABRYCZNA 1
(siedziba Banku Zachodniego)
tel. 539-811, fax 539-766
1001556

Wszystko do kuchni w jednym sklepie!
ŚWIAT KUCHNI największy w regionie sklep z meblami kuchennymi posiada wolne powierzchnie handlowe do wydzierżawienia:
Zapraszamy do współpracy sprzedawców:
✔ garnków
✔ sprzętu zmechanizowanego
✔ plastików, koszyków
✔ firan
✔ frontów do szafek, itp.
Kontakt tel. 421-351, 421-763
1001509

LAUREAT ZŁOTEGO MEDALU MTP
NOWOCZESNE - FUNKCJONALNE MEBLE BIUROWE
STAR line
○ BIURKA
○ SZAFY, SZAFKI
○ REGAŁY
○ STOŁY
○ KRZESŁA
○ FOTELE itp.
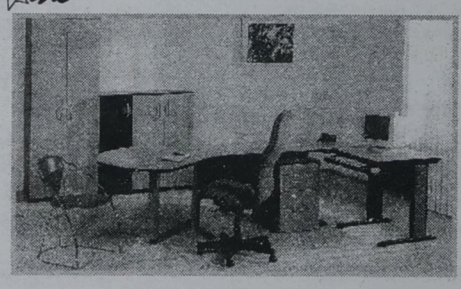
1001003
SCHOLA sp. z o.o. 15-453 BIAŁYSTOK, UL. NOWY ŚWIAT 2, TEL. 44 24 24

IP
WIADOMOŚCI GOSPODARCZE
Izba Przemysłowo-Handlowa w Białymstoku
Cotygodniowy dodatek do Gazety Współczesnej nr 4 – 2 kwietnia 1997 r. Izby Przemysłowo-Handlowej w Białymstoku

Z „Wartą" warto

Pewność, poczucie bezpieczeństwa i spokój o przyszłość zapewnia Towarzystwo Ubezpieczeń i Reasekuracji „WARTA" SA. Na wizerunek firmy składają się przede wszystkim: szeroki zakres usług, kompleksowość oferty i dobre wyniki finansowe. „Warta" oferuje m.in. ubezpieczenia majątkowe, komunikacyjne, finansowe i techniczne dla podmiotów gospodarczych.

FIRMA Z TRADYCJĄ

Towarzystwo Reasekuracyjne „Warta", jako Towarzystwo Akcyjne, zostało powołane do życia w Poznaniu w 1920 r. W latach 50. i 60., w opinii wielu zachodnich maklerów i brokerów, „Warta" była jedynym przykładem zdrowego biznesu w bloku wschodnim. Jako jedyna polska spółka akcyjna była honorowana za granicą. W 1979 r. firma przyjęła nowy statut i obowiązującą do dziś nazwę – Towarzystwo Ubezpieczeń i Reasekuracji „Warta" Spółka Akcyjna.

Na przełomie lat 80. i 90. „Warta" postawiła też na obsługę indywidualnego klienta i tym samym otwarcie weszła na rynek obok PZU i innych nowych ubezpieczycieli.

W ostatnich latach „Warta" utrzymuje swoją wiodącą pozycję w dziedzinie ubezpieczeń lotniczych i morskich, rozwijając jednocześnie ubezpieczenia podmiotów gospodarczych i klientów indywidualnych. Ubezpieczenia są głęboko reasekurowane (Towarzystwo współpracuje z poważnymi ubezpieczycielami zagranicznymi). „Warta" w 1995 r. powołała do życia odrębną spółkę „Warta-Vita", której zadaniem jest obsługa wszystkich rodzajów ubezpieczeń na życie.

„Warta" była pierwszą firmą ubezpieczeniową, której akcje w 1995 r. zostały dopuszczone do obrotu giełdowego. Obecnie kapitał akcyjny „Warty" wynosi ponad 60,6 mln zł (jest to największy kapitał wśród ubezpieczycieli).

„Warta" przygotowując się do konfrontacji z zagranicznymi firmami ubezpieczeniowymi, które od 1999 r. wejdą na polski rynek, podniosła kapitał akcyjny. Wykupiła też akcje banków, które znajdują się w „Grupie bankowo-ubezpieczeniowej" (w jej skład wchodzą: BPH SA, Kredyt Bank SA, PBK SA, PBR SA, PBI SA).

UBEZPIECZENIA DLA BIZNESU

„Warta" w swojej ofercie ubezpieczeń dla podmiotów gospodarczych przedstawia szeroki wachlarz kompleksowych usług.

Każda firma może skorzystać z ubezpieczenia podstawowego, tj. **ubezpieczenia mienia od ognia i innych zdarzeń losowych**. Przedmiotem ubezpieczenia jest mienie – mogą to być budynki, wyposażenie, urządzenia, a także mienie prywatne pracowników ubezpieczającego.

Istotną ofertą dla firm jest **ubezpieczenie utraty zysku**. Przedmiotem umowy ubezpieczenia jest przewidywany zysk brutto, który osiągnąłby ubezpieczający z tytułu wytwarzania produktów lub sprzedaży towarów i usług, gdyby prowadzona przez niego działalność gospodarcza w miejscu ubezpieczenia nie została zakłócona lub przerwana na skutek szkody w mieniu. Ubezpieczenie to obejmuje następujące elementy: utratę zysku, koszty stałe i dodatkowe.

W „Warcie" można ubezpieczyć się **od odpowiedzialności cywilnej z tytułu prowadzenia działalności i posiadanego mienia**. Towarzystwo udziela ochrony ubezpieczeniowej, gdy w związku z prowadzeniem działalności lub posiadanym mieniem ubezpieczający obowiązany jest do naprawienia szkód wyrządzonych osobom trzecim. Ubezpieczeniem tym może być również objęta odpowiedzialność cywilna ubezpieczającego za wady produktów przez niego wyprodukowanych lub dostarczonych.

W ofercie „Warty" znajduje się również **ubezpieczenie odpowiedzialności cywilnej producenta za wady produktu w eksporcie**. Przedmiotem ubezpieczenia jest pozaumowna odpowiedzialność ubezpieczającego (eksportera towarów) za szkody poniesione przez osoby trzecie wskutek wadliwości używanych lub konsumowanych towarów sprzedawanych i wysyłanych przez ubezpieczającego za granicę w czasie trwania ubezpieczenia. Ochroną ubezpieczeniową mogą też być objęci kontrahenci ubezpieczającego, sprzedający jego towary za granicą.

Coraz większym zainteresowaniem cieszy się **ubezpieczenie sprzętu elektronicznego**. Ubezpieczenie takie może być objęte polisą „od wszelkiego ryzyka". Przedmiotem ubezpieczenia mogą być komputery, sprzęt medyczny, urządzenia łączności. Oprócz sprzętu możliwe jest również ubezpieczenie zewnętrznych nośników danych, np. dysków, dyskietek i kosztów odtworzenia oprogramowania.

„Warta" udziela również **zabezpieczeń na należności celne i podatkowe na rzecz polskich urzędów celnych**. Polisy/gwarancje „Warty" są uznawane i honorowane przez wszystkie polskie urzędy celne jako jedna z form zabezpieczeń majątkowych.

KLUB KLIENTA „WARTY"

Do otrzymania Karty Klienta Warty uprawniony jest każdy, kto posiada przynajmniej dwa ze wskazanych ubezpieczeń „Warty". Posiadanie Karty uprawnia do zniżek w ubezpieczeniach.

Tradycją stało się już, iż białostocki Oddział „Warty" zaprasza posiadaczy Karty na koncert w Filharmonii. W tym roku impreza taka odbędzie się 10 maja o godzinie 18.

●

Towarzystwo Ubezpieczeń i Reasekuracji „Warta" SA posiada 25 Oddziałów w całym kraju i 31 Filii. Oto adresy placówek „Warty" w naszym regionie:

- Oddział w Białymstoku, ul. Mickiewicza 9, tel. 32-52-71,
- Filia w Łomży, ul. M. Skłodowskiej 2, tel. 16-41-81,
- Filia w Suwałkach, ul. Utrata 2b, tel. 66-65-32.

Nowe kontakty IPH

Izba Przemysłowo-Handlowa w Białymstoku nawiązała kontakty z Jugosłowiańską Izbą Gospodarczą w Belgradzie. Zawieszenie sankcji wobec Federalnej Republiki Jugosławii stworzyło szanse na odbudowę kontaktów gospodarczych z tym krajem (w którego skład wchodzą dwie Republiki – Serbia i Czarnogóra). Dobiegają już końca prace nad przygotowaniem umowy o handlu i współpracy gospodarczej między Polską i państwem jugosłowiańskim oraz umów o unikaniu podwójnego opodatkowania i o wspieraniu, ochronie inwestycji.

Po zawieszeniu przez Radę Bezpieczeństwa sankcji ekonomicznych wobec Nowej Jugosławii (Rząd RP w listopadzie 1995 r. zniósł sankcje) rynek tego kraju jest chłonny i otwarty na współpracę. Występuje coraz większe zainteresowanie tym rynkiem ze strony firm z różnych krajów. Chęć nawiązania współpracy gospodarczej wyrażają wielkie koncerny zachodnie (np. przed kilkoma dniami Mercedes-Benz podpisał umowę z Fabryką Autobusów w Belgradzie). Władze Federalnej Republiki Jugosławii prowadzą intensywne starania o dostęp do kredytów światowych. Należy założyć, że starania te zakończą się sukcesem.

Regionalna Polsko-Bałkańska Izba Handlowa w Warszawie organizuje cykl seminariów dotyczących sytuacji ekonomiczno-prawnej i możliwości kontaktów gospodarczych z poszczególnymi krajami bałkańskimi. M.in. 23 kwietnia w Krajowej Izbie Gospodarczej odbędzie się seminarium na temat Nowej Jugosławii. Następnego dnia przewidziane zostało Forum Polsko-Jugosłowiańskie, na które przybędą przedstawiciele izb gospodarczych i biznesmeni obu krajów. Forum ma być okazją do nawiązania indywidualnych kontaktów gospodarczych i handlowych.

Polsko-Bałkańska Izba Handlowa zaprasza także na następujące seminaria: 10 kwietnia – Republika Macedonii, 16 kwietnia – Republika Bułgarii, 7 maja – Republika Rumunii, 14 maja – Republika Słowenii. Zainteresowanych udziałem w tych seminariach oraz nawiązaniem współpracy z krajami bałkańskimi prosimy o kontakt z naszym Biurem.

Izba Przemysłowo-Handlowa w Białymstoku przygotowuje misję gospodarczą białostockich przedsiębiorców do Belgradu. Naszymi współpracownikami ze strony jugosłowiańskiej są: Jugosłowiańska Izba Gospodarcza, Izba Serbii i Biuro Radcy Handlowego w Belgradzie. Zainteresowanych prosimy o kontakt z Biurem IPH, tel. 327-522.

LISTA AKREDYTOWANYCH KONSULTANTÓW DZIAŁAJĄCYCH PRZY FUNDACJI ROZWOJU WOJEWÓDZTWA BIAŁOSTOCKIEGO

LP.	IMIĘ I NAZWISKO	ULICA	TELEFON/FAX	KOD	SPECJALNOŚĆ
1.	Agencja Inicjatyw Lokalnych	Dąbrowskiego 28	516-152, 520-183	15-950 Białystok	Wszystkie aspekty doradztwa gospodarczego
2.	Bogdan Dąbrowski	Radzymińska 9/5	519-206	15-863 Białystok	Businessplany, wnioski kredytowe
3.	EKOMAT	Sienkiewicza 1/1	326-752	15-092 Białystok	Prywatyzacja, restrukturyzacja przedsiębiorstw, transakcje handlowe, pośrednictwo w sprzedaży i zakupie spółek, poszukiwania źródeł kredytowania, businessplany
4.	Jerzy Filonik	Szosa Północno-Obwodowa 38 (IX p.)	539-413, 539-858, fax 539-804	15-113 Białystok	Wszystkie aspekty doradztwa gospodarczego
5.	Arkadiusz Bębeniec Fundacja na rzecz Rozwoju Lokalnego	ul. Białowieska 113 d	305-470, 301-213	17-100 Bielsk Podlaski	Wszystkie aspekty doradztwa gospodarczego
6.	Partner Consulting Sławomir Ignatiuk & Katarzyna Bagan-Kurluta	Dąbrowskiego 28 p. 16	516-152, 520-183	15-950 Białystok	Businessplany, wnioski kredytowe, ogólne doradztwo gospodarcze, plany naprawcze
7.	Wiesław Kisielewski	Familijna 59	762-024	15-157 Białystok	Marketing i zarządzanie
8.	Anatoliusz Kopczuk	Stroma 13/30	612-620	15-662 Białystok	Businessplany, wnioski kredytowe, ocena przedsięwzięć inwestycyjnych, wycena dochodowa firm, kształtowanie strategii firmy, programy naprawcze, analiza organizacji i zarządzania
9.	Michał Lisowski	ul. Sobieskiego 3	328-680	15-103 Białystok	Wycena majątków firm, businessplany, restrukturyzacja firm i majątków, programy naprawcze, doradztwo gosp., prywatyzacja
10.	Jarosław Parzyszek	Zwierzyniecka 4/512	422-041 w. 541, 543, fax 443-400	15-333 Białystok	Businessplany, analizy marketingowe, ISO 9000
11.	Piotr Pasyniuk	Wiklinowa 56	762-566	15-157 Białystok	Businessplany, wnioski kredytowe
12.	Jan Pleskowicz	Czarnej Hańczy 24	762-992	15-161 Białystok	Zarządzanie, marketing i techniki sprzedaży, poszukiwanie partnerów na terenie Niemiec
13.	Edward Pomianek	Upalna 62-36	611-950	15-668 Białystok	Systemy jakości według norm ISO 9000
14.	SBK POLAND	Dąbrowskiego 1	445-498, fax 523 814	15-872 Białystok	Analizy, strategie i doradztwo marketingowe, badania rynkowe, businessplany i doradztwo w zarządzaniu firm
15.	Ryszard Kozłowski	Harnasiów 4	755-241	15-193 Białystok	Marketing – planowanie i wdrażanie, businessplany, wnioski kredytowe
16.	Quality Management Center	ul. Legionowa 14-16	328-061, 328-077	15-099 Białystok	ISO 9000
17.	BSB – Centrum Doradcze	Krakowska 9	445-593, fax 445-887	15-875 Białystok	Planowanie marketingowe, projektowanie kampanii reklamowych (promocyjnych), badania rynkowe, doradztwo personalne (dobór kadr), businessplany
18.	Jan Urbanowicz	Longhirst Hall	00 44 1670 791348, fax 00 44 1670 791385	Longhirst, Morpeth, Northumberland NE61 3LL	ISO 9000
19.	Sławomir Kiszycki	Wiatrakowa 22	520-548	15-827 Białystok	Marketing, planowanie strategiczne

Firmy konsultingowe, które chciałyby uzyskać akredytację Fundacji Rozwoju Województwa Białostockiego proszone są o kontakt.
Osoba do kontaktu: Elżbieta Jurowczyk, Program Rozwoju Rynku, c/o FRWB, ul. Legionowa 14/16, 15-099 Białystok, tel. (0 85) 328-061, 328-077, fax (0 85) 323-821.

mac

Targi Infosystem, Multimedia i Poligrafia w Poznaniu

Trzy w jednym

W najbliższy wtorek, 8 kwietnia, rozpoczną się w Poznaniu największe w Polsce targi teleinformatyczne, multimedialne i poligraficzne – Międzynarodowe Targi Elektroniki, Telekomunikacji i Techniki Komputerowej INFOSYSTEM, Targi Wydawnictw i Nowych Mediów MULTIMEDIA oraz Międzynarodowe Targi Maszyn, Materiałów i Usług Poligraficznych POLIGRAFIA.

Łącznie na powierzchni 22 tys. mkw. swoją ofertę zaprezentuje ponad 1000 firm z 21 państw. Impreza, której organizatorem są Międzynarodowe Targi Poznańskie, potrwa do 11 kwietnia.

W tegorocznym INFOSYSTEMIE udział weźmie około 380 wystawców m.in. z Austrii, Białorusi, Francji, Holandii, Kanady, Niemiec, Polski, Szwecji, Wielkiej Brytanii i Tajwanu oraz około 150 firm reprezentowanych. Ekspozycja będzie miała układ tematyczny, podzielony na 13 działów, m.in. elektronika, kasy fiskalne, telekomunikacja, systemy komputerowe, oprogramowanie, sieci, multimedia i prasa branżowa. W trakcie imprezy rozstrzygnięty zostanie konkurs o Złote Medale Międzynarodowych Targów Poznańskich, które wraz z nagrodami przewodniczącego Komitetu Badań Naukowych zostaną wręczone w przedostatni dzień trwania targów.

W MULTIMEDIACH '97 uczestniczyć będzie tylko około 40 firm, które przedstawią swoje prezentacje multimedialne, a w jednym z pawilonów zorganizowany zostanie salon gier komputerowych.

Z kolei trzecia impreza – POLIGRAFIA zgromadzi około 350 wystawców z 18 krajów oraz 150 firm reprezentowanych, a ekspozycja – podobnie jak w przypadku INFOSYSTEMU – będzie ułożona tematycznie.

Po raz pierwszy organizator wprowadził w tym roku „Dzień dla profesjonalistów". Będzie to pierwszy dzień targów, a do kupna biletów wstępu na niego upoważniają specjalne karnety. Natomiast, jak co roku, imprezie towarzyszyć będą bardzo liczne – w tym międzynarodowe – konferencje naukowe i seminaria. Szczególnie ciekawie zapowiadają się: trzydniowa konferencja „Miejskie sieci komputerowe w nauce, gospodarce i administracji – POLMAN '97", „Internet dla wydawców" oraz sesje „Internet-Expo". Targową ofertę uzupełnią też m.in. Internet Information Center, Ranking Komputerów i Drukarek, Szkoła Edukacji Komputerowej i Kiermasz Książki.

(semi)

KASA SHARP TO SKARB!
KASY FISKALNE


15-085 Białystok ul.Branickiego 17
tel.(085)324-696; tel/fax.(085)327-287
Istniejemy już 10 lat.
1000574a

KURSY KOMPUTEROWE
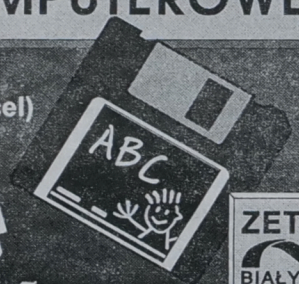

- Podstawy obsługi...
- MS Office (Word, Excel)
- Novell NetWare
- CorelDraw
- Internet
- Inne...

Nowa oferta!
Zapraszamy...
ZETO BIAŁYSTOK
Białystok, ul. Skorupska 9, tel. (085) 416858 w. 220
1001601

KASY FISKALNE
ZETO BIAŁYSTOK
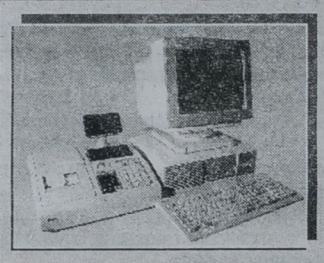
- Elektroniczne
- Komputerowe
- Stacjonarne
- Przenośne
- Urządzenia peryferyjne

Instalacja i solidny serwis
Zapraszamy!
1001602
15-048 Białystok, ul. Skorupska 9 tel. (085) 416858 w. 259

Canon
PHU EDAN Białystok
ul. M. Kopernika 5 tel. 448-462
serwis gwarancyjny i pogwarancyjny
- kserokopiarki NP 15-50, 60-12
- kserokopiarki sekretariatowe
- kserokopiarki kolorowe - laserowe
- kserokopiarki wielkoformatowe
- maszyny do pisania, zliczarki do banknotów i bilonu, oryginalne materiały eksploatacyjne, tonery, bębny, kasety, korektory, papier kserograficzny, itp

1000558

ELDOM

BIAŁYSTOK,	ul. Szosa Pł. Obwodowa 38	tel. 539-808
ŁOMŻA,	ul. Aleja Piłsudskiego 6;	tel. 180-140
SOKÓŁKA,	ul. Wyszyńskiego 2;	tel. 11 57-41
SIEMIATYCZE,	ul. 11 Listopada 45A ;	tel. 55 25-37
AUGUSTÓW,	ul. Młyńska 7;	tel. 24-48
BIELSK PODLASKI	ul. Żwirki i Wigury 6;	tel. 30 86-66

JOKER
BIAŁYSTOK,ul. Legionowa 9/1 tel. 420-644

PREZENT!!!
Rowenta

o wartości
95,-
Bezprzewodowy czajnik do wody "HeiBe Quell" KE - 5 20

indesit

CHŁODZIARKO-ZAMRAŻARKA
CG 2325 (****)
- Pojemność całkowita 305l
- Zdolność mrożenia 12kg/24h
- Zużycie energii elektrycznej 1,3kWh/24h
- Wys. x szer. x głęb. 162 x 60 x 60

LODÓWKA
RG 2240 WEU
- Pojemność całkowita 226l
- Zdolność mrożenia 3,4kg/24h
- Zużycie energii elektrycznej 1,17 kWh/24
- Wys. x szer. x głeb. 140 x 50 x 60
- Szerokość tylko 50 cm

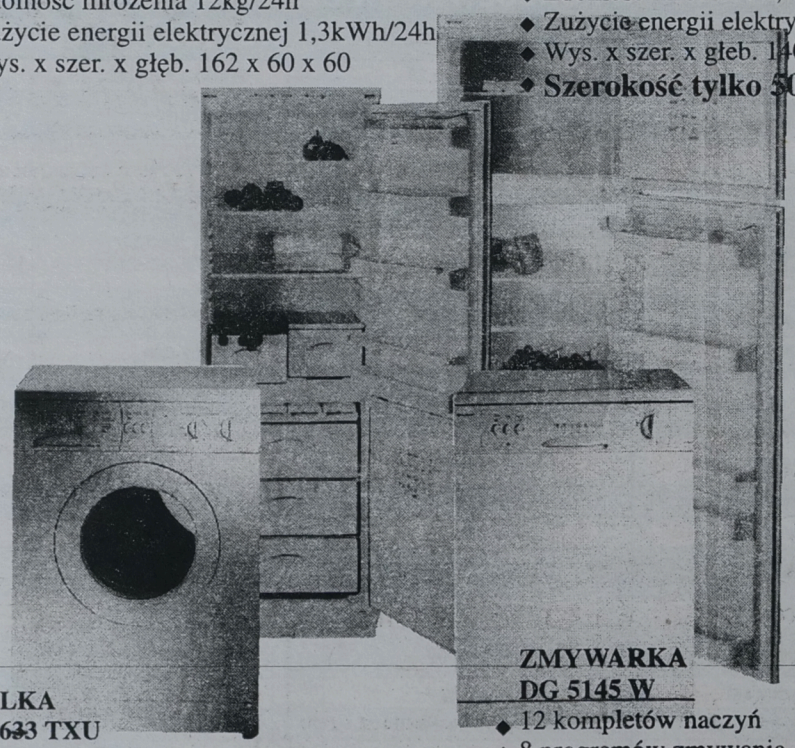

PRALKA
WG 633 TXU
- 600 obr./min.
- Pojemność prania 5 kg
- Automatyczny dobór ilości wody
- 15 programów prania
- System prania ze zraszaniem
- Przycisk przeciw gnieceniu tkanin
- Wys. x szer. x głęb.: 85 x 59,5 x 51

ZMYWARKA
DG 5145 W
- 12 kompletów naczyń
- 8 programów zmywania
- Płyty wyciszające
- Program szybkiego mycia
- Programa namaczania
- Wys. x szer. x głeb. 85 x 60 x 60

Czas promocji ograniczony
1001665

Chemiczna Spółdzielnia Pracy „BETESCA" w Białymstoku, ul. Króla Zygmunta Augusta 26

ogłasza przetarg ofertowy na:

1. Szlifierka do wałków typ 3M 153Y (prod. Grodzieńska Fabryka Obrabiarek) rok budowy 1986, nie używana, nr fabr. 313, nr inw. 428, max. średnica szlifowania 140 mm, max. dług. szlifowania 500 mm, cena wywoławcza: 16.500,00 zł (szesnaście tysięcy pięćset złotych) bez podatku VAT.

2. Tokarka kołowa uniwersalna typ M–52 (prod. rumuńskiej) rok budowy 1962, nr fabr. 625P 164, nr inw. 11, wymiary toczenia: 400 mm x 1500 mm, cena wywoławcza: 6250,00 zł (sześć tysięcy dwieście pięćdziesiąt złotych) bez podatku VAT.

3. Strugarka poprzeczna (prod. FOP Warszawa) rok budowy 1970, nr fabr. 2204, nr inw. 16, cena wywoławcza: 2250,00 zł (dwa tysiące dwieście pięćdziesiąt złotych) bez podatku VAT.

Zainteresowani winni złożyć oferty w zalakowanych kopertach w Sekretariacie spółdzielni do 9.04.1997 r. wraz z podaniem ceny. Otwarcie ofert nastąpi w dniu 10.04.1997 r. o godz. 11.00 w Dziale Technicznym Spółdzielni pok. 207.
W przypadku niedojścia do skutku pierwszego przetargu drugi przetarg odbędzie się o godz. 12.00 w tym samym dniu. Obrabiarki można oglądać codziennie w dni robocze (oprócz sobót) w godz. 7.00 – 14.00. Bliższych informacji udziela Dział Techniczny Spółdzielni, tel. 751-905 w godz. 7.00 – 14.00.

Zastrzega się prawo unieważnienia przetargu bez podania przyczyn.

(1001653)

LIKWIDATOR

Łomżyńskich Zakładów Przemysłu Bawełnianego „NAREW" w Łomży ul. Wojska Polskiego 161, tel. (086)16-62-30, fax (086)16-26-34

zaprasza do składania ofert

nabycia mienia przedsiębiorstwa w całości lub zorganizowanych częściach

Przedmiot sprzedaży stanowią:

- nieruchomości produkcyjne, administracyjne i magazynowe
- prawo do użytkowania wieczystego gruntów
- ośrodki wczasowe w Łebie i w Balikach
- maszyny i urządzenia włókiennicze, szwalnicze i inne środki trwałe
- udziały w spółkach, w tym w Łomżyńskiej Bawełnie „NAREW" Sp. z o.o. należności

Warunki uczestnictwa w rokowaniach są określone w przyjętym regulaminie, który zostanie przekazany zainteresowanym wraz ze szczegółową ofertą i zawiadomieniem o terminie rozpoczęcia rokowań. Oferty nabycia należy przekazywać do Likwidatora w terminie do dnia 22.04.1997 r. W przypadku przejęcia zobowiązań Przedsiębiorstwa istnieje możliwość potrącenia ich równowartości z ceny nabycia.

Zastrzega się prawo przeprowadzenia rokowań w kilku turach, przeprowadzenia pomiędzy oferentami licytacji ustnej, unieważnienia rokowań bez podania przyczyn, wycofania części lub całości składników majątkowych z rokowań.

(100101)

DAEWOO - FSO

Centrum Handlowe Daewoo FSO w Ełku

poleca:

- ❑ POLONEZY - we wszystkich wersjach
- ❑ DAEWOO - TICO, NEXIA i ESPERO - w standardzie i z wyposażeniem luksusowym



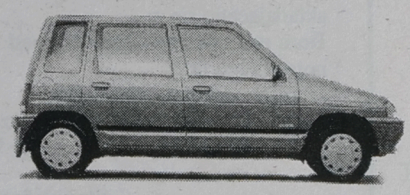



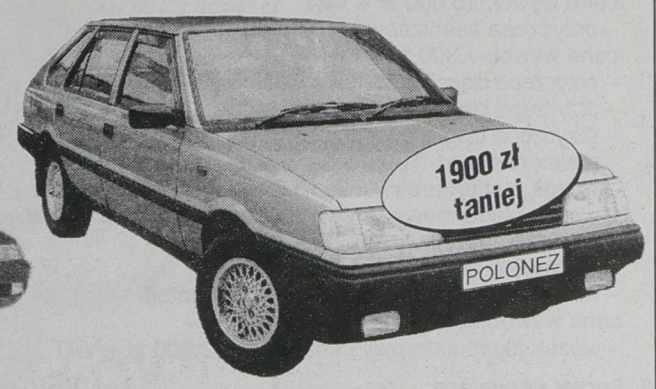

UWAGA, W TRAKCIE ZAŁATWIANIA ZAKUPU AUTORYZOWANA STACJA OBSŁUGI (Ełk, ul. Bema 2) ZAMONTUJE: BLOKADĘ SKRZYNI BIEGÓW, WYBRANY AUTOALARM I SZYBERDACH

- ***ASO wykonuje przeglądy i naprawy samochodów POLONEZ i DAEWOO;***
- ***Sprzedaż samochodów za gotówkę i na dogodne raty;***
- ***Obsługa kredytowa na miejscu - w autosalonie;***
- ***Możliwość pozostawienia auta używanego w rozliczeniu.***

CENTRUM HANDLOWE DAEWOO-FSO

SALONY:
- ul. Wojska Polskiego 59, tel. (087) 10-31-52 wew. 39
- ul. Bema 2, tel. (087) 10-52-41 wew. 323
- ul. Łukasiewicza 1c, tel. (087) 10-48-40

1000806

EZEM EŁK ZAPRASZAMY

1001190

Cool ZAPRASZAMY

AGREGATY CHŁODNICZE

WYDAJNOŚĆ 2 ÷ 50 KW
CHŁODNICE WENTYLATOROWE; AUTOMATYKA
PRODUCENT URZĄDZEŃ
FILIA BIAŁYSTOK, UL. RYCERSKA 32
TEL. /FAX (085) 762-361; TEL. KOM. (090) 257-616
INSTALATORÓW DO WSPÓŁPRACY NA DOGODNYCH WARUNKACH

OGŁOSZENIE O PRZETARGU NIEOGRANICZONYM.

**Urząd Miejski w Augustowie,
16-300 Augustów, ulica 3 Maja 60, fax 46–408**

zaprasza do złożenia ofert na:

Budowę kanalizacji sanitarnej i przepompowni ścieków w dz. Limanowskiego w Augustowie. Zakres prac: – kol. sanitarny z rur PCV fi 250 – 2.601 m.b., fi 200 – 827 m.b., fi 160 – 1.430 m.b., obiekt przepompowni z pełnym wyposażeniem i instalacjami, przebudowa kanalizacji deszczowej fi 600 – 348 m.b., fi 500 – 342 m.b., fi 200 – 48 m.b.

Termin realizacji zamówienia 28.04.1997 – 30.08.1998 r.

Formularz zawierający specyfikację istotnych warunków zamówienia można odebrać w siedzibie zamawiającego w Wydziale Planowania Gospodarki Komunalnej w pokoju nr 5 – cena formularza 200,00 zł. Zamkniętą kopertę zawierającą zgłoszenie należy złożyć w siedzibie zamawiającego w pokoju nr 24 z zaznaczeniem :

„OFERTA NA REALIZACJĘ KANALIZACJI SANITARNEJ I PRZEPOMPOWNI ŚCIEKÓW W DZ. LIMANOWSKIEGO"

w Augustowie.

W przetargu mogą wziąć udział wykonawcy spełniający następujące warunki:
1. Nie są wykluczeni z ubiegania się o udzielenie Zamówienia Publicznego w myśl art. 19 ust. o zamówieniach publicznych z dnia 10.06.1994 r.
2. Spełniają warunki określone w specyfikacji istotnych warunków zamówienia.

Termin składania ofert upływa dnia 17.04.1997 o godz 10.30.

Otwarcie ofert nastąpi w siedzibie zamawiaącego w dniu 17.04.1997r. pokój nr 25, o godz 11.00. Pracownikiem uprawnionym do kontaktów z oferentami jest – z-ca kier. ds. inwestycji – Janina Sobolewska i inspektor Tadeusz Rutkowski – tel 37–34.

Równocześnie informuje się, że zostaje anulowane ogłoszenie o ww przetargu zamieszczone w Gazecie Współczesnej w dniu 19.03.1997.

(1001652)

PPUP „POCZTA POLSKA" – REJONOWY URZĄD POCZTY W BIAŁYMSTOKU

15-100 Białystok, ul. I Armii Wojska Polskiego 8a

ogłasza przetarg nieograniczony na:

„Remont budynku Obwodowego Urzędu Poczty i Urzędu Pocztowego nr 1 w Siemiatyczach przy ul. 11 Listopada 2".

Przetarg odbędzie się w siedzibie zamawiającego w dniu 6.05.1997 r. o godz. 9.00. Wadium w wysokości 4.000 zł. Specyfikację istotnych warunków zamówienia można odebrać w siedzibie zamawiającego w pokoju 102 lub za zaliczeniem pocztowym (50 zł).

Do kontaktów z oferentami wyznaczono pana mgr. inż. Krzysztofa Zawistowskiego, pok. 102, tel. 754-053 wew. 117 w godz. 7.15–15.15.

Przetarg będzie prowadzony z zastosowaniem przepisów ustawy o zamówieniach publicznych z dnia 10.06.1994.

(1001576)

OGŁOSZENIE PRASOWE

Komornik Rewiru VI Sądu Rejonowego w Białymstoku

z a w i a d a m i a ,

że dnia 14 maja 1997 r. o godz. 8.30 w Sądzie Rejonowym w Białymstoku przy ul. M.C. Skłodowskiej 1, sala nr 3

odbędzie się II licytacja nieruchomości

położonej w Zabłudowie przy ul. Białostockiej nr 57, zapisanej w Sądzie Rejonowym w IX Wydziale Ksiąg Wieczystych w Białymstoku pod nr. KW 48631 stanowiąca własność dłużników Ryszarda Jakubowskiego i Zdzisława Andrzeja Filochowicza. Nieruchomość oszacowana jest na kwotę 352.492,21 zł. Cena wywołania wynosi 234.994,81 zł. Przystępujący do przetargu zobowiązany jest złożyć rękojmię w wysokości 35.250 zł w gotówce.

Nieruchomość można oglądać w terminie 1 tygodnia przed terminem licytacji, a akta komornika przeglądać w tym czasie w biurze komornika.

(1001661)

Syndyk Masy Upadłościowej Zakładów Rybnych „Giżycko" SA w upadłości ogłasza

przetarg nieograniczony na sprzedaż:

1. ***Własnościowego spółdzielczego prawa do lokalu użytkowego położonego w budynku przy ul. Armii Krajowej 19/4 w Białymstoku na osiedlu „Słoneczny Stok".*** Cena wywoławcza wg oceny rzeczoznawcy wynosi 36.419,00 zł + podatek VAT.
2. ***Środków transportowych:***
   – samochód osobowy FSO1500 rok prod. 1996
   cena wywoł. 2.150 zł + VAT
   – ładowacz hydrauliczny ND4022 rok prod. 1983
   cena wywoł. 8000 zł + VAT
   – wyładowarka wagonów WW70/ 30 rok prod. 1986
   cena wywoł. 15.000 zł + VAT
   – przyczepa asenizacyjna rok prod. 1975
   cena wywoł. 1.300 zł + VAT
   – przyczepa ciągnikowa 4t wywrotka cena wywoł. 1.950 zł + VAT
   – przyczepa ciągnikowa 4t wywrotka cena wywoł. 2.100 zł +VAT
   – przyczepa ciągnikowa 4t wywrotka cena wywoł. 2.350 zł + VAT
   – melex rok prod. 1995 cena wywoł. 2.000 zł + VAT
   – wózek platformowy WNA 1320 cena wywoł. 1.000 zł + VAT
   – wózek platformowy WNA 1320, cena wywoł. 2.100 zł + VAT
   – wózek platformowy WA2 szt. 4
   cena wywoł. od 765 do 1.300 zł + VAT
   – wózek akumulatorowy paletowy bez baterii
   cena wywoł. 800 zł + VAT
   – wózek akumulatorowy cena wywoł. 2.800 zł + VAT.
3. ***Sprzęt pływający:***
   – łódź motorowa Camea z silnikiem Wietierok 8a
   cena wywoławcza – 1.850 zł + VAT
   – ponton PASAT cena wywoł. 50,00 zł + VAT.

Środki transportowe i sprzęt pływający można oglądać codziennie w godzinach 8.00–11.00 w siedzibie zakładów. Warunkiem przystąpienia do przetargu jest wpłacenie wadium w wysokości 10% ceny wywoławczej w kasie zakładów najpóźniej na godzinę przed przetargiem.

Wadium zostanie zaliczone na poczet ceny nabycia, a ulegnie przepadkowi w wypadku uchylenia się od zawarcia umowy sprzedaży. Przetarg odbędzie się w siedzibie Zakładów Rybnych „Giżycko" SA w upadłości w Giżycku przy ul. Obwodowej 1 w dniu 22.04. 1997 r. o godz. 10.00. Zastrzega się prawo unieważnienia przetargu bez podania przyczyn. Bliższe informacje można uzyskać telefonicznie pod nr. /087/ 28–34–65 w Giżycku.

Zarząd Gminy w Kowalach Oleckich ogłasza

przetarg nieograniczony na

wykonanie projektu budowlanego na budowę sieci wodociągowej ze stacji hydroforowej we wsi Stożne.

Zakres rzeczowy zamówienia: Ww. zamówienie należy podzielić na dwa zadania:
I. Projekt budowlany to: wodociąg doprowadzający wodę do wsi Kiliany, Kilianki i Szarejki.
II. Projekt budowlany to: wodociąg doprowadzający wodę do wsi Rogówko i Monety.

Termin realizacji zamówienia:
I. zadanie (projekt budowlany) – 30 czerwca 1997 r.
II. zadanie (projekt budowlany) – 30 września 1997 r.

Warunkiem udziału w postępowaniu o udzielenie zamówienia jest wniesienie wadium w wysokości 2.000,00 zł w terminie do dnia 11 kwietnia 1997 r. godz. 9.30, miejsce wniesienia wadium: BS Kowale Oleckie nr 93350000–257–36011–1–1 lub kasa Urzędu Gminy, pok. nr 5.
Postępowanie nie zostało poprzedzone wstępną kwalifikacją.
Formularz zawierający specyfikację istotnych warunków zamówienia można odebrać osobiście lub za zaliczeniem pocztowym w Urzędzie Gminy Kowale Oleckie, pok. nr 13. Cena formularza wynosi 10 zł.
Zamkniętą kopertę zawierającą ofertę należy złożyć w Urzędzie Gminy Kowale Oleckie, ul. Kościuszki 44, pok. nr 15 w terminie do dnia 11 kwietnia 1997 r. godz. 9.30.
Koperta powinna być oznaczona: „Przetarg – projekt na budowę sieci wodociągowej ze stacji Stożne" Pracownikiem uprawnionym do kontaktów z oferentami jest Bogumiła Szulińska, tel. (0–116)382–79 wew. 36.
Otwarcie ofert nastąpi w dniu:***11 kwietnia 1997 r. o godz. 10.00 w sali konferencyjnej.***
W przetargu mogą wziąć udział oferenci, którzy:
1. spełniają wymogi określone w art. 22 ustawy o zamówieniach publicznych,
2. spełniają wymogi określone w specyfikacji istotnych warunków zamówienia.

Zarząd PPUH „AGROMECH" Sp. z o.o. w Sokółce, Osiedle Buchwałowo 10 działając zgodnie z wymogiem art. 260, par. 1 kh informuje, iż Zgromadzenie Wspólników Spółki podjęło uchwałę o obniżeniu kapitału zakładowego Spółki o kwotę 118.700 zł. Po obniżeniu kapitał zakładowy Spółki będzie wynosił 1.274.500 zł.

W związku z powyższym wzywa się wierzycieli Spółki, którzy nie zgadzają się na obiżenie kapitału, aby w terminie 3 miesięcy od daty trzeciego ogłoszenia o dokonaniu obniżenia kapitału wnieśli swój sprzeciw na powyższą czynność pod adresem Spółki. Jest to trzecie ogłoszenie.

OGŁOSZENIE PRASOWE

Komornik Sądu Rejonowego W GIŻYCKU rewiru I

zawiadamia

że dnia 27.05.1997 r. o godz. 9.00 w Sądzie Rejonowym w Giżycku, przy ul. Warszawska 28,
odbędzie się

PIERWSZA LICYTACJA UŻYTKOWANIA WIECZYSTEGO GRUNTU I BUDYNKU

składającego się z:
Dom mieszkalny i Zakład prod. – usługowy
położonego przy
Giżycko, ul. Kilińskiego 10,
mającego urządzoną księgę wieczystą nr KW 11157
w: **Sąd Rejonowy Wydz. Ksiąg Wieczystych.**

Stanowiącego własność:
Kwiatkowscy Witold i Elżbieta PPH „WITPOL",
11–500 Giżycko, ul. Kilińskiego 10.

Użytkowanie wieczyste gruntu i budynku oszacowane zostało na kwotę: **496.093, 00 zł.**
Cena wywołania wynosi **372.069,75 zł.**
Przystępujący do przetargu zobowiązany jest złożyć rękojmię w wysokości **49.609,30 zł** w gotówce lub książeczce oszczędnościowej.
(1001642)

Zarząd Gminy w Kowalach Oleckich ogłasza

przetarg nieograniczony na

wykonanie projektu budowlanego na budowę parkingu i ulicy Witosa w Kowalach Oleckich.

Zakres rzeczowy zamówienia: Ww. zamówienie należy podzielić na dwa zadania:
I. Wykonanie projektu budowlanego na budowę parkingu w Kowalach Oleckich, położonego przy ulicy Witosa.
II. Wykonanie projektu budowlanego na budowę ulicy Witosa.
Termin realizacji zamówienia: 30 kwietnia 1997 roku.
Warunkiem udziału w postępowaniu o udzielenie zamówienia jest wniesienie wadium w wysokości 1.000,00 zł w terminie do dnia 11 kwietnia 1997 r. godz. 9.30.
Miejsce wniesienia wadium: BS Kowale Oleckie nr 93350000–257–36011–1–1 lub kasa Urzędu Gminy, pok. nr 5.
Postępowanie nie zostało poprzedzone wstępną kwalifikacją. Formularz zawierający specyfikację istotnych warunków zamówienia można odebrać osobiście lub za zaliczeniem pocztowym w Urzędzie Gminy Kowale Oleckie, pok. nr 13. Cena formularza wynosi 10 zł. Zamkniętą kopertę zawierającą ofertę należy złożyć w Urzędzie Gminy Kowale Oleckie, ul. Kościuszki 44 pok. nr 15 w terminie do dnia 11 kwietnia 1997 r. godz. 9.30.
Koperta powinna być oznaczona: „Przetarg – budowa parkingu i ulicy Witosa". Pracownikiem uprawnionym do kontaktów z oferentami jest Bogumiła Szulińska, tel. (0–116)382–79.
Otwarcie ofert nastąpi w dniu:
11 kwietnia 1997 r. godz. 10.30 w sali konferencyjnej.

W przetargu mogą wziąć udział oferenci, którzy:
1. spełniają wymogi określone w art. 22 ustawy o zamówieniach publicznych,
2. spełniają wymogi określone w specyfikacji istotnych warunków zamówienia.
(1001655)

Przedsiębiorstwo Robót Drogowych w Zambrowie ogłasza

przetarg nieograniczony

który odbędzie się dnia 18.04.1997 r. o godz. 10.00 w siedzibie PRD w Zambrowie, ul. Sitarska 1 na sprzedaż:

– linia produkcyjna do wytwarzania kostek polbruk i płytek chodnikowych, – cena wywoławcza 12000,00 zł.

W przypadku niedojścia do skutku I przetargu, II przetarg odbędzie się tego samego dnia o godz. 11.00, cena wywoławcza II przetargu 8000,00 zł. Sprzęt można oglądać w PRD Zambrów w dni robocze w godz. 8–14.
Przystępujący do przetargu winni wpłacić wadium w wysokości 1000,00 zł do kasy PRD najpóźniej na godzinę przed przetargiem.
Zastrzega się unieważnienie przetargu bez podania przyczyn.
(100109)

Przedsiębiorstwo PKS w Łomży ogłasza

przetarg na sprzedaż środków transportowych.

Marka	*Cena wywoławcza nie obejmuje podatku VAT*
Przyczepa P–4 (11,5 t)	7 tys. zł
Star 28 furgon	4 tys. zł
Fiat 125p (po wypadku)	800,00 zł
Zuk skrzyniowy	2,5 tys. zł

Pojazdy można oglądać w dniu przetargu i w dniu poprzedzającym przetarg w zajezdni Przedsiębiorstwa PKS w Łomży, al. J. Piłsudskiego 88. Star w zajezdni PKS Kolno. Przystępujący do przetargu winni wpłacić wadium w wysokości 10% ceny wywołania do kasy PKS w Łomży najpóźniej do godz. 9.00 w dniu przetargu. PKS zastrzega, że jeżeli żaden z uczestników przetargu nie zaoferuje ceny nabycia równej co najmniej cenie wywołania, wadium przepada na rzecz sprzedawcy. Przetarg odbędzie się w dniu 17 kwietnia 1997 r. o godz. 9.00 w PKS w Łomży. Zastrzega się prawo unieważnienia przetargu bez podania przyczyn.

centrum techniki sanitarnej

otuliny izolacyjne thermaflex



• otuliny do rur Dn 15÷100 temp. do 90°C
• płyty izolacyjne, gr. 10÷25 mm temp. do 110°C

rury i kształtki PVC i CPVC NIBCO



• do wody zimnej
• do wody ciepłej
• do instalacji c.o.
• do chemikaliów
• nie korodują
• nie zarastają osadem
• system klejony prosty w montażu

MARK-BUD centrum techniki sanitarnej
HURTOWNIA – Białystok · ul. Młynowa 21
tel. 422-007, 426-631 godz. 7-18, sob. 8-14
1001648

WAREX
IGNATKI K. BIAŁEGOSTOKU
(085) 632 619

PRODUCENT BETONOWYCH BLOCZKÓW FUNDAMENTOWYCH
M6 38X25X12 CENA NETTO 1,45 ZŁ
M4 25X25X14 CENA NETTO 1,10 ZŁ
ZAPEWNIAMY TRANSPORT
1001647

DEKORATOR s.c.
Firma Remontowo-Budowlana
ZATRUDNI: pracowników budowlanych, glazurników, monterów płyt gipsowych
kontakt tel.: (0-22) 659 94 91 (wieczorem)
1001666

Treść **ogłoszeń drobnych** z pięciu ostatnich numerów GAZETY WSPÓŁCZESNEJ
Reklamy z Gazety Współczesnej
w: Katowicach, Krakowie, Wrocławiu, Poznaniu, Kielcach i Szczecin.
Również treść reklam z ostatniego tygodnia z gazet:
Dziennik Zachodni - Katowice
Gazeta Krakowska - Kraków
Słowo Polskie - Wrocław
Głos Wielkopolski - Poznań
Słowo Ludu - Kielce
Głos Szczeciński - Szczecin
poznacie dzwoniąc:
TAI Telefoniczna Agencja Informacyjna
44-63-45
44-63-46
44-63-47 pon. - pt.: 9⁰⁰-18⁰⁰

CEMENT WAPNO

OCYNKOWANE 0,5 do 2 mm
- aluminiowe
- czarne 0,5~6mm
- blachy powlekane

STAL ZBROJENIOWA
- gładka - żebrowana

RURY STALOWE
- czarne - ocynkowane 3/8" - 2 1/2"

KSZTAŁTOWNIKI
- stalowe: walcowane - zimnogięte
- kątowniki - ceowniki, dwuteowniki
- przekroje zamknięte - płaskowniki

Suchy tynk (płyty g/k)
-papy - lepik - dysperbit - eternit
- ościeżnice stalowe - grzejniki żeliwne i aluminiowe - siatki ogrodzeniowe i budowlane - cement - wapno
- styropian M15, M20
- wełny mineralne 5~15cm
- okna dachowe VELUX

1001477b

ZAPEWNIAMY TRANSPORT

HeBUD
Białystok, ul. Zwycięstwa 39
tel./fax 516-811
tel. 512-354 w. 44
godz. 7-16, sob. 8-14

WSCHODNIOEUROPEJSKI INSTYTUT GOSPODARKI W BIAŁYMSTOKU
prowadzi nabór do:

SPOŁECZNEGO LICEUM EKONOMICZNEGO
oraz
POLICEALNEGO STUDIUM EKONOMICZNEGO DLA DOROSŁYCH

Oferujemy zintegrowany system kształcenia w zakresie szkoły średniej, a po jej ukończeniu w zakresie studiów wyższych w WYŻSZEJ SZKOLE FINANSÓW I ZARZĄDZANIA w Białymstoku

SPOŁECZNE LICEUM EKONOMICZNE oraz POLICEALNE STUDIUM EKONOMICZNE DLA DOROSŁYCH posiadają uprawnienia szkół publicznych.

Szczegółowe informacje: Białystok, ul. Ciepła 40, (wejście od ul. Jagienki), pok. 310, tel. 751-351, 750-168 w. 340.

1001545

GAZETA współczesna
Chcesz dać reklamę?!



ZADZWOŃ
Nasz przedstawiciel handlowy odwiedzi Ciebie
Białystok
tel. 42-05-21

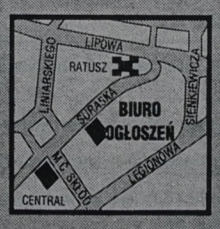

BIURO REKLAM I OGŁOSZEŃ
tel./fax 42-51-16

OSOBOWYCH: TICO * NEXIA * ESPERO *

SERWIS SAMOCHODÓW



POLONEZ * LUBLIN * ŻUK

„TEC" Sp. z o.o.

Białystok, ul. I Armii Wojska Polskiego 2A,
tel./fax (0-85) 53 90 09, 75 24 88

1001671

KONSERWACJA SAMOCHODÓW DOSTAWCZYCH

FIMOT Regionalny Dealer samochodów

1001662

Lublin, Żuk, Polonez Truck,
Citroën C-15, Cargo VAN, Caro



specjalistyczne: kontenery, izotermy, furgony, chłodnie

Ełk, Słowackiego 11, tel./fax (087) 10-31-03
Suwałki, ul. W.Polskiego 2, tel. 66-32-63 (obok hotelu Hańcza)
na miejscu leasing i kredyt profesjonalny serwis

AUTOKOMIS Z MOŻLIWOŚCIĄ ZAMIANY UŻYWANYCH NA NOWE
ZRYCZAŁTOWANE UBEZPIECZENIE AC, KR 3,2% oraz OC

ŠKODA AUTO POLSKA S.A.



ŠKODA FELICIA LXi/GLXi ŠKODA FELICIA KOMBI LXi/GLXi

Autoryzowany dealer
s.c. FILIPKOWSCY

ŠKODA FELICIA PICK-UP

EŁK, ul. Łukasiewicza 1c, tel./fax (0-87) 10 48 40
infor. Suwałki, ul. W. Polskiego 2, tel./fax 087/ 66 32 63
Zryczałtowane ubezp. AC 3,2 i OC
● KREDYT ● LEASING

Zapraszamy!
krótkie terminy!

1001663



Ogłoszenie

Urząd Gminy Wyszki ogłasza

przetarg o wartości do 20000 ECU na wykonanie wewnętrznych instalacji CO na obiekcie Szkoły Podstawowej w Strabli.

Termin składania ofert do dnia 14.04.1997 r. Termin realizacji zamówienia do dnia 15.07.1997 r. Cena specyfikacji 10,00 zł.
Szczegółowe informacje – Urząd Gminy Wyszki, pokój nr 5, tel. 37–11–95, 37–11–96 Anatol Filipiuk.

(1001658)

Ogłoszenie

Urząd Gminy Wyszki ogłasza

przetarg o wartości do 20000 ECU na wykonanie kotłowni wodnej gazowej wraz z dostawą kotła i urządzeń w Szkole Podstawowej w Strabli.

Termin składnia ofert do dnia 15.04.1997 r. Termin realizacji zamówienia do dnia 15.07.1997 r.
Cena specyfikacji 10,00 zł.
Szczegółowe informacje – Urząd Gminy Wyszki, pokój nr 5, tel. 37–11–95, 37–11–96 Anatol Filipiuk.

(1001660)

Zarząd Miasta Białegostoku ogłasza

przetarg nieograniczony na:

„wykonanie kanalizacji deszczowej w ulicach Szpaczej, Jaskólczej, Kreciej, Niedźwiedziej na osiedlu „Dojlidy" w Białymstoku".

1. Termin wykonania: 30 czerwca 1997 r. w ul. Szpaczej i ul. Niedźwiedziej; do dnia 30 lipca 1997 r. w ul. Jaskólczej i Kreciej.
2. Warunkiem udziału w postępowaniu o udzielenie zamówienia jest wniesienie wadium w wysokości 2.500,00 zł, w terminie do 8 kwietnia 1997 r. do godz. 14.00. Miejsce wniesienia wadium: kasa Urzędu Miejskiego w Białymstoku, ul. Słonimska 1, pok. 104 lub w innej formie określonej w SIWZ.
3. Formularz zawierający specyfikację istotnych warunków zamówienia można odebrać osobiście w Wydziale Budownictwa i Inwestycji Urzędu Miejskiego w Białymstoku, ul. Warszawska 21, pok. nr 305 godz. 9.00 – 14.00.
4. Zamkniętą kopertę zawierającą ofertę należy złożyć w Urzędzie Miejskim Wydział Budownictwa i Inwestycji w Białymstoku, ul. Warszawska 21 pok. 300. Koperta powinna być oznaczona „Oferta w przetargu nieograniczonym na realizację kanalizacji deszczowej w ul. Szpaczej w Białymstoku".
5. Pracownikiem uprawnionym do kontaktów z oferentami jest inż. Irena Biedrzycka. Termin składania ofert upływa dnia 9 kwietnia 1997 r. godz. 9.00.
6. Otwarcie ofert nastąpi w siedzibie Urzędu Miejskiego w Białymstoku, ul. Słonimska 1, pok. 6A w dniu 9 kwietnia 1997 r. godz. 11.00.
7. W przetargu mogą wziąć udział oferenci, którzy spełniają warunki zawarte w specyfikacji istotnych warunków zamówienia.
8. Termin rozstrzygnięcia przetargu zostanie podany w dniu otwarcia ofert.

KOMUNIKAT (Obwieszczenie) Zarządu Gminy w Kuźnicy

Stosownie do art.18, ust. 2 pkt 1, ustawy z dnia 7 lipca 1994 r. o zagospodarowaniu przestrzennym (Dz. U. Nr 89 poz. 415) oraz nast. uchwał Rady Gminy w Kuźnicy:
– XXI/122/ 96 z dnia 31 maja 1996r.
– XXII/127/96 z dnia 24 czerwca 1996r.
– XXIII/130/96 z dnia 22 lipca 1996r.
– XXVIII/148/96 z dnia 20 grudnia 1996r.
– XXX/162/97 z dnia 20 lutego 1997r.
– XXX/163/97 z dnia 20 lutego 1997r.
– XXXI/166/97 z dnia 20 marca 1997r.
– XXXII/170/97 z dnia 22 marca 1997r.

zawiadamiam o przystąpieniu do sporządzania miejscowych planów zagospodarowania przestrzennego obejmujących następujące obszary:
1) dz.nr geod 868/1, 471, 869/1, 642, 643, 639, 111/1, 968, 641, 7, 72, 6 w Kuźnicy dot. przeznaczenia terenów rolnych pod zabudowę jednorodzinną
2) dz. nr geod. 42/1, 43/1, 44/1, 45, 46, 47 w Kuźnicy dot. przeznaczenia terenów zabudowy wielorodzinnej pod zabudowę jednorodzinną z podziałem terenu na działki budowlane
3) dz. nr geod. 797, 798, 799, 800, 801 w Kuźnicy dot. przeznaczenia terenów szkoły podstawowej pod tereny zabudowy jednorodzinnej z podziałem na działki budowlane
4) dz. nr geod. 99, 51/1, 104/2 we wsi Chreptowce, dz. nr geod. 1001, we wsi Kuźnica, dz. nr geod. 132 we wsi Kruglany dot. przeznaczenia terenów rolnych pod handel, usługi, parking i stacją paliw
5) dz.nr geod. 69/2 we wsi Chreptowce dot. przeznaczenia terenów rolnych pod zbiornik retencyjny służący celom rekreacyjnym
6) dz. nr geod. 131, 130, 132 we wsi Kuźnica ozn. w planie symb. WZ pod uprawy rolne
7) granice gruntów polno–leśnych w gminie Kuźnica zgodnie z mapami granic polno-leśnymi opracowanymi przez Wojewódzkie Biuro Geodezji i Terenów Rolnych w Białymstoku
8) dz. nr geod. 33 w Kuźnicy ozn. w planie symbolem 7ZP i 8ZD przeznaczyć pod tereny komunikacji i parkingi
9) dz. nr geod. 5 w Kuźnicy droga polna pod ulicę.

Przedmiotem planów są zmiany w miejscowym planie ogólnym zagospodarowania przestrzennego gminy Kuźnica zatwierdzonego uchwałą Rady Gminy w Kuźnicy Nr XVII/71/92 z dnia 29 czerwca 1992r. (Dz.Urz.Woj.B–ckiego Nr 18 poz. 110 z 1992r, zmiany z 1994r. Nr 10 poz. 48 Nr 20 poz. 111 i z 1996r. Nr 30 poz. 106.
Zainteresowani mogą zgłaszać wnioski do w/w planów. Wnioski na piśmie można składać w siedzibie Urzędu Gminy w Kuźnicy Plac 1000-lecia 1, pokój 19 w terminie do 1997.04. 25.
Wnioski powinny zawierać imię i nazwisko, nazwę i adres wnioskodawcy, przedmiot wniosku oraz oznaczenie nieruchomości, której dotyczy.

Rejon Energetyczny Białystok Miasto przeprasza odbiorców energii elektrycznej za przerwy w dostawie, które wystąpią:

– *7.04.97 r. w godz. 8–15 ulice: Wysockiego, „Betesca", Wasilkowska od Szosy Płn.-Obwodowej do Łącznikowej (obie strony), Raginisa od Wysockiego do Krzyżowej, Zgoda, Wysockiego do Łącznikowej, Kościńskiego, Gedymina, Zygmunta Starego, E. Sawickiej, Krzyżowa, Łącznikowa, Wschodnia, Odległa;*
– *8.04.97 r. w godz. 8–15 ulice: Suchowolca, Technikum Rolnicze, St. Oceny Odmian Sadzeniaka, Sępia, Zajęcza, Borsucza, Myśliwska, „Medilab", Zajęcza, Rysia, Szpacza, Niedźwiedzia, Tygrysia, Bociania, Łosia, Bobrów, Żurawia, Łabędzia, Jelenia, Bartnicza, Towarowa 20, 22;*
– *9.04.97 r. w godz. 8–15 ulice: Waszyngtona 22, pawilony handlowe, Ścianka, Obożna, Starosielce, Wapienna, Cementowa,*
– *10.04.97 r. w godz. 8–15 ulice: Augustowska, Konopnickiej –sieć napowietrzna Ciepła 7, 9, 3, 3A, Nowogródzka 5/1 –Dom Rencisty;*
– *11.04.97 r. w godz. 8–15 ulice: Ciołkowskiego od Baranowickiej do torów PKP–sieć napowietrzna, Świętojańska 13A, 13B, 13/2, 13/3, 13/4, przedszkole, Mickiewicza 9, 17, poczta, sklep delikatesowy, Orzeszkowej 3A, 5A, 7A, 9, 9A.*

Bliższych informacji udziela Pogotowie Energetyczne tel. 991.

(1001673)



„TEC" Sp. z o.o.
Białystok
ul. I Armii Wojska Polskiego 2A
tel./fax (0-85) 53 90 09, 75 24 88

Koncesjoner
RENAULT V.I.

oferuje:
- samochody dostawcze
- samochody ciężarowe
- ciągniki siodłowe
- części zamienne, serwis

1001669

IVECO Autoryzowany Dealer
Serwis, części **Leasing Raty**

PROMOCJA
Modelu 35,8v
ubezpieczenie pakietowe PZU



Gwarancja 2 lata lub 200 tys. km

TOP MOTORS Białystok,
ul. Wierzbowa 10, tel./fax 516-815, 522-907
ul. Składowa 7, tel. 44-16-31, tel. 44-17-02

PBG Leasing
Białystok, ul. Sienkiewicza 42,
tel./fax (0-85) 53-74-88

1000730

STOLBUD SOKÓŁKA S.A.

P.H.U. SA&SZA s.c.

ZAPRASZAMY
do nowo otwartej hurtowni materiałów budowlanych
Polecamy: stolarkę budowlaną
ZSB "Stolbud" S.A., Sokółka
oraz
cement, wapno, suchy tynk + akcesoria materiały izolacyjne.

Hurtownia nr 2
Białystok, ul. Plażowa 2 (vis-á-vis II Urzędu Skarbowego)
tel. 412-003, 412-053, fax 752-778

1000670

TERRAZYT
18-400 Łomża, ul. Spokojna 210
tel. (086) 18-65-65, fax 18-00-55

OKNA PCV - ALUMINIUM DRZWI

OKNA NA CAŁE ŻYCIE...
– KUP W TERRAZYCIE

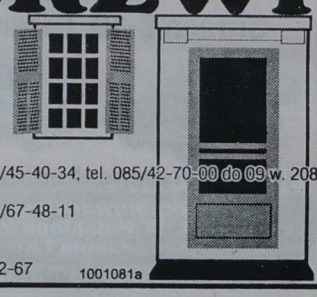

BIURA HANDLOWE:
Białystok, ul. Młynowa 21, p. III, pok. 300, tel./fax 085/45-40-34, tel. 085/42-70-00 do 09 w. 208
Giżycko, ul. Suwalska 30, tel./fax 087/28-25-22
Suwałki, ul. Pułaskiego 63, tel. 087/67-50-87, fax 087/67-48-11
Ełk, ul. Kilińskiego 46/6, tel./fax 087/10-36-62
Zambrów, ul. Białostocka 2, tel./fax 086/71-86-26
Bielsk Podlaski, ul. Piłsudskiego 41, tel./fax 085/30-32-67

1001081a

KA • FIESTA • MONDEO • SCORPIO
ESCORT i TRANSIT z PŁOŃSKA

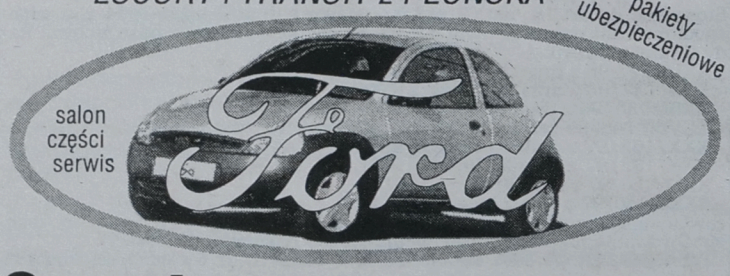

Spectrum
Twój dealer od 1992 roku

• BIAŁYSTOK • al. Jana Pawła II 88 (d. Zwycięstwa) • tel./fax 516-911, 516-034 • tel. 518-279 • 516-185

Hurtownia „PUK" Sp. z o.o.
Grajewo ul. Targowa 19, tel. (0–86) 72-37-65

prowadzi sprzedaż:

rury PE
rury PCV wodno-kanalizacyjne
systemy rurowe z PCV
kształtki PE i PCV
armatura żeliwna

(1001375)

Urząd Miasta w Szczuczynie

ogłasza przetarg nieograniczony na:

oczyszczanie miasta i utrzymanie zieleni miejskiej na terenie Szczuczyna w 1997 roku.

Oferta w zaklejonej kopercie winna zawierać całkowity koszt łącznie z podatkiem VAT wykonania wymienionych robót przetargowych.

Termin realizacji zamówienia – 1.05.1997–31.12.1997 r.

Pracownikiem uprawnionym do kontaktów z oferentami jest P. Kazimierz Galiński. W przetargu mogą wziąć udział wykonawcy posiadający niezbędny potencjał wykonawczy dla potrzeb wykonania zamówienia.

Zamkniętą kopertę zawierającą ofertę należy złożyć w Urzędzie Miasta w Szczuczynie ul. Plac 1000–lecia 23 w terminie do dnia 28 kwietnia 1997 r. do godz. 10.00. Otwarcie ofert nastąpi dnia 28 kwietnia 1997 r. o godz. 11.00.

(1001573)

OL–STAR. Spółka z.o.o.

ogłasza przetarg nieograniczony na:

sprzedaż samochodu STAR 742 podwozie, rok prod.1997–nowy, samochód po wypadku.

Cena wywoławcza 39700 + vat.

Warunkiem przystąpienia do przetargu jest wpłacenie wadium w wysokości 10% ceny wywoławczej do klasy do dn 8.04. 97. do godz. 9.00.
Wadium wygrywającego zaliczone będzie na poczet ceny samochodu , pozostałych osób zwrócone.
Przetarg odbędzie się w dniu 08.04.97. w siedzibie TEC sp. z.o.o. ul I Armii Wojska Polskiego 2A.

Samochód mozna oglądać w godz 8.00–16.00.

Zastrzegamy sobie prawo wyboru oferenta lub odwołania przet aru bez podania pryczyny.

(1001574)

Przedsiębiorstwo „EL–STAR" Syndyk Masy Upadłości PKOPI „COM–PRI" spółka z o.o. w Suwałkach, ul. Utarta 9

ogłasza przetarg ustny nieograniczony na:

sprzedaż żurawia budowlanego ZB 75/100 rok produkcji 1989.

Cena wywoławcza 35.000 zł.

Wadium w wysokości 10% ceny wywoławczej należy wpłacić do kasy Syndyka przed przetargiem.
Przetarg odbędzie się w dniu 17 kwietnia 1997 r. o godz. 10.00 w siedzibie Syndyka. Syndyk zastrzega sobie prawo unieważnienia przetargu bez podania przyczyn.

Dodatkowe informacje tel./fax 66–72–76 Suwałki.

(1001629)

Rejon Energetyczny Wysokie Mazowieckie zawiadamia odbiorców o przerwie w dostawie energii elektrycznej, która nastąpi w miejscowościach

- ☐ – Wysokie Mazowieckie, ul. Kwiatowa, Akacjowa, Ogrodowa i przyległe w dniu 10.04.1997 r. od godz. 7.30 do godz. 15.00.
- ☐ – Szepietowo, ul. Ogrodowa i przyległe w dniu 11.04.1997 r. od godz. 7.30 do godz. 15.00.
- ☐ – Wysokie Mazowieckie, ul. Długa blok nr 57 w dniu 15.04.1997 r. od godz. 7.30 do godz. 15.00.
- ☐ – Wysokie Mazowieckie, ul. Ludowa od SKR do ul. 1 Maja oraz bloki nr 96, 98, 100 i 104

w dniu 16.04.1997 r. od godz. 7.30 do godz. 15.00.

Bliższych informacji udziela Rejon Energetyczny Wysokie Mazowieckie, tel. 41–09.

BIURO REKLAM I OGŁOSZEŃ

BIAŁYSTOK • UL. SURASKA 1 • TEL./FAX 425-116

CZYNNE:

CODZIENNIE W GODZ. 7.30-17.30 SOBOTY W GODZ. 10.00-15.00

PRACA

❒ ZATRUDNIĘ

ATRAKCYJNA praca, kredyty niskoprocentowe. ☎(0-87)10-65-55. Grotowski do 20.00.
1006162

ATRAKCYJNE chałupnictwo. ☎(0-58)54-41-11.
1005788

AUTO-SERWIS INPOL ZATRUDNI MECHANIKÓW, MISTRZA ☎ 538-100, 538-200, SZOSA PÓŁNOCNO-OBWODOWA 38
1006092

BLACHARZA -lakiernika z profesjonalną znajomością zawodu, ZIBI, ☎18-66-77.
1006227

DODATKOWE zajęcie. Ubezpieczenia. ☎(086)16-62-26; 18-99-15.
100641

DODATKOWE zajęcie. Ubezpieczenia, ☎(0-87)66-56-59.
1006120

ŁOMŻA. Szwajcarsko -austriacka firma zatrudni przedstawicieli handlowych ☎(0-90)265-761, (0-85)755-856.
57156

MŁODZI, Norwegia, samochód. ☎(0-87)10-08-83.
1004269

MŁODZI, wyjazd. ☎(0-22)639-88-64.
1006139

SPRZEDAWCĘ ze znajomością branży sanitarnej, wod. -kan., c.o. ☎510-936.
1006157

NIERUCHOMOŚCI

❒ AGENCJE

"(0-85)325-681": Biuro Rzeczoznawcy, Warszawska 40.
1001231

""(0-85)42-17-56,"WSCHODNIA" -Mieszkania nowe, używane.
54947

(0-85)421-930. Agencja "POŚREDNIK" Kupno - Sprzedaż -Wynajem.
1004301

"(0-85)436-483 FORUM" -mieszkania nowe, używane, domy, działki, lokale, rekreacja.
1002722

(0-85)44-60-44 UNIKAT -Malmeda 1, oferta dnia: bliźniak Pieczurki, Nowe Miasto.
1005343

"ADOMIX" -kupno, sprzedaż, wynajem. ☎(0-85)42-04-71 do 75 wew. 289.
1006096

AGENCJA Augustów, Kopernika 4. ☎(0-119)23-68, 090-535690.
1005949

AGENCJA Klepaccy. Augustów, Kopernika 4. ☎(0-119)23-68.
1002720

AGENCJA Obrotu Nieruchomościami. Wierzbna 5, Augustów. ☎(0-119)47-385, 31-77, 0-90-535600.
1005823

"AMICUS" -mieszkania, domy, działki. Kupno - Sprzedaż. Sienkiewicza 22, ☎435-872, ☎436-208. Wynajem -Świętojańska 13/1, ☎415-809.
1003209

"BIS", Św. Rocha 11/1. ☎(0-85)44-50-82.
1005351

CHCESZ SPRZEDAĆ KORZYSTNIE MIESZKANIE!
TYLKO U NAS!
mieszkania
działki
nieruchomości
BEZ PROWIZJI!
Szeroki wybór ofert
Rynek Kościuszki 3m15
tel. 41-66-94
TARAS
1001591

GRAJEWO "Univers" nieruchomości. Piłsudskiego ☎(0-86)72-26-23.
1001264

"MAZURY" nieruchomości, mieszkania. Ełk, ☎(0-87)10-10-11.
1004483

"PANORAMA" Zambrów. Nieruchomości, kupno - sprzedaż -wynajem. Wąska 14, ☎(086)71-85-72.
100425

"PERFECT Invest", działki, mieszkania. ☎(0-85)446-251.
1005387

"TYTAN". Łomża, Polowa 45. ☎(0-86)16-62-26.
56938

WYCENIAM budynki, działki, ☎(085)42-50-12, ☎(086)190-990.
100624

❒ KUPIĘ

BUDYNEK, lokal handlowy Grajewo, ☎(0-86)72-21-70.
1005037

DZIAŁKĘ letniskową z domkiem. ☎(0-87)210-110.
1006011

FREZARKĘ uniwersalną. ☎(0-119)43-263.
1004869

GOSPODARSTWO nad jeziorem, 05-800 Pruszków, ul. Twarda 9.
1001254

❒ SPRZEDAM

1,5 ha dostęp do jeziora. ☎(0-87)162-685.
1005945

BUDYNEK mieszkalno- gospodarczy, 500, działka 15.000 mkw. Mońki, ☎(0-85)52-30-37.
1006211

CENTRUM Ełk, pół domu, lokal handlowy, garaż. ☎(0-87)10-65-30.
1005780

DOM, pół bliźniaka. Hajnówka, ☎45-05.
1005816

DOM, stan surowy. Mońki ☎(0-85)16-21-82.
1003979

DOM bez pośredników Łomża ☎(086)16-28-47.
100553

DOM murowany, Hajnówka, ☎30-88.
1005532

DWIE działki budowlane bliźniacze w Ełku -Osiedle Bliźniacze, ☎(0-87)15-13-79.
1005866

DZIAŁKA rekreacyjna 3000 mkw. bezpośrednio nad jeziorem "Univers". ☎(0-86)72-26-23.
1005800

DZIAŁKĘ nad jeziorem Dreństwo. ☎(086)72-16-47.
1006047

DZIAŁKĘ uzbrojoną w Zambrowie. ☎(0-86)71-87-96 wieczorem.
1005122

DZIAŁKĘ w Wysokiem Mazowieckiem. ☎(0-86)774-737.
1005513

DZIAŁKI rekreacyjno -budowlane w Żedni o różnych wielkościach z dostępem do rzeki, ☎42-87-18 -rano, ☎42-67-18 -wieczorem.
1006223

GRAJEWO, działki 800, 1000, 1600 mkw., inne. Univers ☎(0-86)72-26-23.
1005165

GRAJEWO M-4, centrum "Univers". ☎(0-86)72-26-23.
1005535

LOKAL handlowo -usługowy 33 mkw., ☎761-371 -centrum.
1006228

LOKAL handlowy -centrum Ełku, ☎(0-87)102-433.
1005529

M-4, nowe budownictwo. Łomża ☎(086)18-57-63.
100625

M-4 nad Zalewem Bondary. ☎421-241.
1006167

M-5 Suwałki (z garażem) -pilnie. ☎(086)160-125.
100381

MIESZKANIE 60 mkw. Ełk, Piękna 4/20. ☎(0-87)10-64-94.
1005913

NOWE, komfortowe, 59000 zł ☎(085)545-835.
1006131

PILNIE sprzedam budynek restauracyjny z mieszkaniem na Mazurach. ☎(0-87)15-81-52.
1006083

PODWÓJNY kiosk PBO. ☎(0-87)67-79-78.
1005973

PÓŁ domu drewnianego (50 mkw.), plac 350 mkw., centrum Sokółki. ☎(0-85)611-066.
1005523

SPRZEDAM M-5 w Grajewie z telefonem. ☎(0-86)72-72-76.
1005799

TANIO -szeregówki "Ardvil". ☎(0-85)32-31-56 wew. 210. Branickiego 17A lok. 102.
1005097

❒ POSZUKUJĘ

DOMKU letniskowego na lato. ☎(0-87)210-110.
1006013

❒ WYNAJMĘ

DO wydzierżawienia stragan (Kawaleryjska), ☎454-114.
1006203

KLEOSIN -umeblowany samodzielny pokój, ☎(0-86)76-02-30.
1005376

LOKAL do wynajęcia. ☎(086)166-033.
100567

LOKAL: handlowy, usługowy, biurowy. ☎(0-85)428-477.
1003416

MAGAZYNY 300 mkw. Kolno, ☎(0-86)78-39-24.
55213

USŁUGI

❒ BUDOWA, REMONT

ANTYWŁAMANIOWE drzwi "Gerda Star". Aluminiowe drzwi, witryny, wiatrołapy, zabudowy balkonów, ZALUS, ☎511-994, Dąbrowskiego 24.
1005859

DRZWI, parapety drewniane. Hetmańska 10, ☎510-936.
1006158

ELEWACJE siding, konstrukcje kanadyjskie. ☎(0-87)67-69-15.
1005317

ELEWACJE sidingowe, docieplanie. ☎410-966.
1003629

GLAZURA, terakota, boazeria, remonty. ☎(0-87)16-36-09.
1005263

INSTALACJE hydrauliczne, c.o., gazowe, gipsy, glazura, terakota. Boćki ☎31-30-48.
1005948

IZRAELSKIE drzwi antywłamaniowe WITEX SUPER-LOCK, Białystok ☎(0-85)42-14-38, ul.Wyszyńskiego 2/1 "KORAL", w Augustowie DARDOM ☎(0-119)54-96.
1005975

KOMPLEKSOWO instalacje wodno kanalizacyjne, c.o., miedź plastik, "Zibi" ☎761-371.
1005440

KOMPLEKSOWO profesjonalne wykonawstwo wszystkich prac remontowo -budowlanych "ZIBI" ☎761-371.
1005439

KOMPLEKSOWO remonty, adaptacje -sklepy, biura, instytucje, domy "ZIBI" ☎761-371.
1005437

LASTRYKO, roboty betoniarskie. ☎546-574.
1006030

MALOWANIE, szpachlowanie, tapetowanie. ☎(0-85)543-228, ☎(0-85)534-078.
1005014

MATERIAŁY budowlane. ☎437-133.
53045

SIDING. ☎(0-85)510-353.
1005591

SZAFY z drzwiami suwanymi -lustro, płyta. Zabudowa wnetrz, najtaniej, raty. "INDECO" DH "PASAŻ", Św. Rocha 10a, ☎44-59-53.
1003968

TAPICERSTWO. ☎(0-85)43-14-73.
1002928

UKŁADANIE NAWIERZCHNI Z KOSTKI BRUKOWEJ. WIELOLETNIA GWARANCJA ABW SUPERBRUK ☎(0-85)454-029
1006043

USŁUGI remontowo -budowlane płatnik vat 41-66-94
1006107

WSZELKIEGO rodzaju remonty. ☎421-241.
1006166

❒ AGD, RTV

AUTOMATYCZNE pralki -naprawa. ☎(0-85)444-610.
1005790

❒ TRANSPORT

AUTOHOLOWANIE. ☎(0-85)444-589.
1005979

KOPARKĘ, samochody samowyładowcze. Suwałki ☎(0-87)66-34-01.
1004466

POMOC drogowa całodobowa, ☎32-32-25, ☎425-991.
1005655

TRANSPORT busem, Grajewo ☎(0-86)72-62-48.
1005416

USŁUGI dźwigowe. Sprzedam żuraw 6,3T (teleskopowy). ☎753-293, ☎090/265-825.
1005967

VOLVO 40 msześc., winda. ☎(0-85)425-762.
1005851

ŻWIR, piasek. Ełk ☎(0-87)10-35-67.
1005946

ŻWIR. ☎415-055.
1003129

❒ INNE

ANTYWŁAMANIOWE DRZWI, FOLIE OCHRONNE OKIENNE, ZABUDOWA BALKONÓW, KRATY ZWIJANE, ALUMINIOWE DRZWI, WITRYNY, 75-12-18 "ZAMIS".
1006159

DEZYNSEKCJA. ☎412-877.
1004729

FORMY wtryskowe, rozdmuchowe, wykrojniki, tłoczniki, mechanika precyzyjna. "FOR-MET", ☎(0-85)520-788.
56285

KOMPUTERY, modernizacje na Pentium od 350 zł. ☎(0-85)515-632, 512-377.
1005455

KUCHNIE, przedpokoje, ☎535-505.
1006206

MEBLE na zamówienie. ☎610-732.
1006221

OGRÓD na każdą kieszeń. (projekty, realizacja, wykonawstwo)☎514-341.
1005345

PIECZĄTKI "ECHO", Suraska 1, ☎420-193.
1000154

ROLETY przeciwsłoneczne, dekoracyjne. ☎616-644.
1006194

TAPICERSTWO, ☎431-475, Zuchów 12.
1002929

USŁUGI stolarskie, zabudowy balkonów. ☎51-90-78.
1006202

AUTO-MOTO

❒ KUPIĘ

"(0-85)325-681": Biuro Rzeczoznawcy, Warszawska 40.
1001230

AUTO-SZROT, skup samochodów powypadkowych i złomowanych. ☎(0-117)23-49-75 po 14.00.
1003044

AUTO-SZROT SKUP AUT POWYPADKOWYCH, ZŁOMOWANYCH. SPRZEDAŻ CZĘŚCI. NOWA WIEŚ EŁCKA ☎(0-87)19-73-84.
1006137

AUTO-ZŁOM, skup samochodów powypadkowych i złomowanych, sprzedaż części. ☎(0-85)11-56-68.
1005116

AUTO złom. Tanie tłumiki spoilery. Łomża, Nowogrodzka 111, ☎(086)166-620.
100385

FIAT tempra (1986/88). ☎(0-85)427-200.
1006165

HUNDAI (1990-1992), ☎(0-85) 44-55-48.
1005924

POLONEZA po wypadku. Augustów ☎(0-119)38-44.
1005507

PO wypadku -uszkodzony. ☎(0-85)111-329.
1004770

SIMSONA S51 powypadkowego kupię. ☎(0-87)66-34-01.
1004980

SKUP samochodów , rowerów, motocykli za gotówkę, ul.Botaniczna, ☎(0-85) 44-55-48.
1005925

❒ SPRZEDAM

AUTOKOMIS "TWOJE MARZENIE".DUŻY WYBÓR.SPRZEDAŻ RATALNA. MOŻLIWOŚĆ ZAMIANY. WSTAWIENIE BEZPŁATNE. CENTRUM BIAŁEGOSTOKU, UL.MAZOWIECKA 32, TEL.455-284.
1006097

"(0-85)325-681-TUK". Ubezpieczenia, Białystok, Warszawska 40.
1001227

126P, 650 EL (1995)., 9.200 zł. ☎(0-85)185-040.
1006219

126P (1986) do remontu, cena 1.600,-, Sucha Rzeczka, Raszkiewicz.
1006192

126P (1996.08), I właściciel. ☎(0-90)265-446.
1005471

ALFA laval dojarki przewodowe, zbiorniki na mleko, ☎(0-85)453-046, ☎(0-85)449-885.
1005646

ATRAKCYJNA NOWA GIEŁDA SAMOCHODOWA. RATY- KUPNO. WJAZD BEZPŁATNY. AUTOKOMIS UL. ZWYCIĘSTWA 77 (PRZY HOTELU LEŚNYM) ☎511-641 WEW. 421, KOM. 090 271369.
1006112

AUDI 100, 1.800 cmsześc. (1985). ☎(0-85)420-807.
1005635

FIAT
MAREA
MAREA WEEKEND
1.6 SX, 1.9 TD SX
w cenie kontyngentu, z ubezpieczeniem
OC, AC, NW w PZU za jedyne 1600 zł/rok



1001439a

POLMOZBYT
ul. Zwycięstwa 10, tel. 512-540, 517-332

AUDI 100 w całości. ☎(0-86)75-24-08.
1006066

AUDI 80, 1.8s (1991). ☎(0-86)71-88-48.
1005647

AUDI 80 1.6D (1989). ☎(0-87)672-835.
1005639

AUDI 80 (1989), 1.8 benzyna. ☎(0-119)30-41.
1005638

AUDI 80 (1991), ☎(0-86)75-27-89 grzecznościowy.
1005378

AUDI V8 (1992), ☎(0-86)72-83-20.
1006185

AUTO -części zachodnie. Suwałki ☎(0-87)66-29-25.
1004960

AUTO-KOMIS "MERKURY" UL.SZOSA PÓŁNOCNO-OBWODOWA 5C (PRZY FABRYCE MEBLI). KUPNO-SPRZEDAŻ- ZAMIANA-RATY. TEL./FAX 751-599, KOM. 090271369.
1006113

AUTO -szyby sprzedaż, montaż. Ełk, Suwalska 82. ☎(0-87)10-55-41 wew. 321.
1001971

AUTOKOMIS, NAREWSKA 26a.KUPNO. SPRZEDAŻ, ZAMIANA. RATY.PTS. MOŻLIWOŚĆ KUPNA SAMOCHODÓW BEZ I WPŁATY,BEZ ŻYRANTÓW. ☎511-335, 511-325.
1006099

"AUTOKOMIS" róg Orzeszkowej -Branickiego, ☎(0-85) 41-04-65.
1005923

AUTOLAWETA star 29 +wciągarka, udźwig 20 ton. ☎(0-86)75-27-89.
1006050

"AUTOMARKET" -KOMIS, UL.BOTANICZNA, POLONEZY NOWE, ROWERY, SKUP -ZAMIANY, ATRAKCYJNE RATY PTS. ☎44-55-48.
1005921

AUTORYZOWANY DEALER OPLA TOP AUTO PROPONUJE: DODGE CARAWAN 3,0 (1993), OPEL ASTRA 1,4 82 MPI (1996), RENAULT MEGANE (1996), CITROEN BX (1988), FIAT TIPO 1,4 (1995), ☎616-802, ☎614-787.
1006069

AUTORYZOWANY DEALER OPLA TOP AUTO PROPONUJE: HYUNDAI PONY GLS (1991), 17800 ZŁ. ☎ 616-802 ☎ 614-787
1006072

AUTORYZOWANY DEALER OPLA TOP- AUTO PROPONUJE USŁUGI SWEGO KOMISU. SPRZEDAŻ SAMOCHODÓW NOWYCH, UŻYWANYCH, ZAMIANA SAMOCHODU STAREGO NA NOWY, PREFERENCYJNE KREDYTY BANKOWE DO 12 LAT, WYCENA AUT, OCENA STANU TECHNICZNEGO, ZNAKOWANIE POJAZDÓW. ☎614-787.
1006078

AVIA (1990) -tanio, ☎431-960.
1006186

AVIĘ sprzedam. Suwałki ☎(0-87)67-79-78.
1004962

BLACHY, lampy,, zderzaki, chłodnice do zachodnich, japońskich, ☎753-380.
1005555

BMW 316 (1979) ospoinowany, ☎(0-87)67-92-86.
1006121

BMW 524 TD (1987). ☎15-21-55.
1005633

BUS renault trafic (1988), ☎(0-85)530-046.
1006182

CINQUECENTO 700 (1995) tanio! ☎(0-85)15-25-42.
1006128

CINQUECENTO 704 (1995). ☎(0-116)29-81.
1006044

CITROEN AX 1.1 (1996). ☎(0-85)15-23-12.
1005630

CZĘŚCI krajowe, zagraniczne, tłumiki, amortyzatory. Suwałki, Mickiewicza 8. ☎(0-87)66-73-62.
1005411

CZĘŚCI zamienne -Fiat włoski, Lancia. PACAR Wiejska 74/2 (085)455-092
1005233

FAVORIT (1992) pierwszy właściciel, ☎(0-119)35-40.
1006191

FIAT 125p (1981/82), Kolno, ☎(0-86)78-25-38.
1005524

FIAT 126el (1995). ☎(086)188-356, 090283209.

DAEWOO-FSO
TRUCKI
STAND. DŁUGIE, 5-OSOB, CARGO, CITROËN C-15
UBEZPIECZENIE PAKIETOWE W PZU
MONTAŻ ZABUDÓW
TOP MOTORS Białystok
ul. Wierzbowa 10, tel./fax 516-815, 522-907
PBG - LEASING
Białystok, ul. Sienkiewicza 42
tel./fax (0-85) 53-74-88
1000733

FIATA 125, żuka do remontu, ☎(0-119)26-75.
1006198

FIAT argenta. ☎(0-85)427-200.
1006168

FIAT uno 1.0, 3d. (1994). ☎612-557 po 16.00.
1006230

FORD scorpio tanio sprzedam. ☎(0-87)16-32-17.
1004955

FORD transit (1991), 2500D. ☎(0-119)47-067.
1005589

FORD transit (1995) bezwypadkowy, ☎(0-85)530-046.
1006183

GOLF (1986) 1,6TD. ☎(087)676-127.
1005709

GOLF II 1,6 (1992), katalizator, wtrysk, pięciodrzwiowy, 21.300,-. ☎(0-87)10-36-89.
1005720

HONDA civic 1,2 (1984), ☎425-762.
1006204

ISUZU 1,5 (1989), stan dobry, ☎(0-86)72-35-96.
1005593

JELCZ-STEYER (1993) składak, wywrot, stan idealny, 51.000 zł. ☎(0-85)11-23-50.
1006022

JELCZ 326D (1982), turbo, skrzynia 6-biegowa. ☎(0-86)72-46-26.
1005805

KAMAZ +przyczepa +MF255 ursus, ☎(0-85)503-159.
1006115

KAMAZ 5320 (1980), przyczepa 10 ton. ☎(0-86)72-81-55.
1003081

KOMIS rowerów, motocykli, Bielsk Podlaski ul.Mickiewicza 5/1, ☎(090) 284-666.
1005926

KOMIS: rowery, motocykle; ul.Botaniczna, ☎(0-85) 44-55-48.
1005922

KOPARKĘ, Wolne 4, gm. Sztabin.
1005056

LAWETA z plandeką celną. ☎(0-85)121-772.
1005068

ŁADA samara (1991) Giżycko ☎(0-87)28-52-19.
1006010

MALUCH (1989), 3.600 zł, ☎453-130.
1005803

MAZDA 626D (1986). ☎(0-86)75-25-37.
1005547

MAZDA MPU (1995). ☎(0-119)52-85.
1006151

MERCEDES 123, 200D (1984). ☎(0-87)10-94-42.
1006100

MERCEDES 124, 300D (1988) sprzedam lub zamienię na VW T4, osobowo-towarowy. ☎532-878.
1006226

MERCEDES 240D (1979) lub zamiana (7 tys.). ☎(086)182-607.
100600

MERCEDESA 124E 2,8 combi (1993)) sprzedam. Łomża ☎188-154.
100620

MITSUBISHI colt GLi (1995), czerwony, serwo, immobibiliser, 29.000,-. ☎(0-85)15-32-02.
1006093

MOSKWICZ aleko (1990) tanio. ☎(0-85)411-455.
1006141

MOSKWICZ aleko (1991), 6,8 tys. ☎(0-85)11-13-83.
1004996

MOTORYNKĘ w dobrym stanie. ☎(0-119)49-328.
1006079

MZ-150 (1991), 1.000 zł. ☎(0-85)11-23-50.
1006021

NISSAN sunny A13 (1990). ☎547-897.
1006065

NOWO OTWARTY autokomis, Suwałki, ul.Wojska Polskiego 82, ☎(0-85)44-55-48 zaprasza. Proponujemy: zamiany, skup, dogodne raty.
1005920

NYSA 91 towos. ☎(0-87)67-75-63.
1005267

NYSA (remont) silnik bdb, ☎519-033.
1005206

NYSA towos (1990), ☎(0-86)72-83-20.
1006184

OPEL ascona 1600D (1984), srebrny. Rostki Piotrowice gm. Małkinia.
1005563

OPEL kadett 1.4i sedan (1991). ☎(0-87)23-32-15.
1005944

OPEL kadett (1991), 1.2. ☎(0-85)751-844.
1005457

OPEL omega (1990), automat, gaz. ☎615-466 po 19.00.
1006193

OPEL vectra 1.8 (1995) pilnie. ☎(0-86)72-35-23.
1005661

ORYGINALNA laweta "Niewiadów" (1996 październik), gwarancja. ☎(0-90)265-446.
1005473

POLONEZ 1.6GLi (1995), gaz. ☎(0-86)755-268.
1005684

POLONEZ 1.6GLi (październik 1995), 9.350 km. ☎(0-85)520-722.
1005433

GAZETA współczesna **KUPON NA OGŁOSZENIE ZA 1 ZŁ LUB 2 ZŁ**

Maksymalnie 5 słów (ogł. za 1 zł) lub
9 słów (ogł. za 2 zł), łącznie z adresem (telefonem):

.....

.....

.....

Ilość publikacji

☐ x 1 zł ☐ x 2 zł

imię, nazwisko:

adres, kod pocztowy:

nr dowodu osobistego:

1.Kupony przyjmują nasze biura ogłoszeń i współpracujące agencje (adresy w gazecie). Kupon wraz z dowodem wpłaty na konto 10801024-808-27001-801000-111 PBG SA O/Białystok można również przesłać pod adresem: Gazeta Współczesna, 15-950 Białystok, skr. 193.
2.Kupon bez wpisanego numeru dowodu osobistego jest nieważny.
3.Publikacja pierwszego ogłoszenia nie później niż w ciągu 7 dni od daty otrzymania kuponu.
4.Ogłoszenia za 1 zł i 2 zł publikowane są w wydaniach gazety poniedziałek-czwartek (wyjątek p. 5).
5. Jednorazowe zlecenie 9 emisji ogłoszenia umożliwia druk 1 w magazynie (uwzględniamy wielokrotność 9).
Kupon ważny do 30 kwietnia 1997 r.

Zakreśl wybraną rubrykę

☐ UBEZPIECZENIA
☐ NAUKA
☐ TURYSTYKA

USŁUGI
☐ budowa, remont
☐ AGD, RTV
☐ transport
☐ inne

PRACA
☐ zatrudnię
☐ szukam pracy

NIERUCHOMOŚCI
☐ agencje
☐ kupię
☐ sprzedam
☐ poszukuję
☐ zamienię
☐ wynajmę

AUTO MOTO
☐ kupię
☐ sprzedam
☐ naprawy
☐ autoalarmy
☐ inne

☐ MATRYMONIALNE
☐ ZDROWIE
☐ ZWIERZĘTA
☐ BIZNES

ZAKUPY
☐ hurtownie
☐ sklepy
☐ producenci

ROLNICTWO
☐ kupię
☐ sprzedam

RÓŻNE
☐ kupię
☐ sprzedam
☐ inne

POLONEZ (1500), grudzień 1990 ☎16-41-89.
1005553

POLONEZ 1500 (1990), 7.500,-. ☎(0-85)444-165.
1005669

POLONEZ (1984). ☎(0-87)66-13-22 wew. 299.
1005971

POLONEZ (1995), 1600GLE, 9000 km, metalik, garażowany. ☎(0-87)237-412.
1005604

POLONEZ caro (1994). ☎320-357 wieczorem.
1006103

POLONEZ diesel (1993/94) -tanio, ☎535-707.
1004956

POLSKIE OPONY, PEŁNY WYBÓR, WYWAŻANIE GRATIS! DO FSO 99 ZŁ. UNIMOT ☎45-52-52.
1006001

POLONEZ 1,6 GLI (1996) ☎ 441-801
1006081

RAMPĘ samochodową warsztatu mechaniki, ☎632-797.
1005663

RENAULT 19 (1990). ☎(0-85)115-174 wieczorem.
1005686

RENAULT 19 chamade 1.4 (1992), benzyna +gaz. ☎(0-116)29-86.
1006149

RENAULT 19 RT (1994). ☎(0-85)557-781.
1004944

DAEWOO - FSO
TRUCKI
w każdej wersji:
❑ cargo
❑ przedłużone
❑ 5-osobowe
AUTO
Citroën C-15
Pakiet Ubezpieczeniowy PZU
Montaż zabudów
Białystok, Elewatorska 14, ✆ 520734
LEASING FABRYCZNY
BDK- DAEWOO LEASING
✆ 422-466 w. 255, 278
Białystok, ul. Składowa 10
1001559

RENAULT 21 (X.1988), metalik, centralny zamek, alarm, pilnie. Różanystok 27.
1005688

RENAULT 25, 6V (1988) atrakcyjny, 15.900,-. ☎(0-85)444-165.
1005687

ROBUR izoterma. Hajnówka, ☎46-38.
1005812

SAMARA 1300, czerwona. ☎(0-86)760-212.
1006070

SEAT toledo (1993) sprzedam lub zamienię. ☎(0-87)16-30-77.
1004957

SIERRA 2.3D (1986) tanio! ☎(0-85)161-049.
1005907

SIERRA combi 2,3D, ☎(0-87)67-96-50.
1006189

SILNIK +skrzynia biegów, automatic BMW 735, stan idealny. ☎(0-86)75-27-89.
1006049

SILNIK BMW 524D. ☎15-21-55.
1005512

SILNIK mercedesa 250E kompletny, st. bdb., do sprawdzenia, 1850,-. ☎(0-85)11-21-50.
1006062

SKODA 120L (1988), BDB, ☎(0-85)555-120.
1005349

SKRZYNIA ładunkowa, plandeka winda, ☎425-762.
1006207

SPRZEDAM naroserię poloneza caro po wypadku, ☎(0-86)71-73-33.
1006215

SPRZEDAM lawetę samochodową. ☎(0-85)11-56-68.
1005573

SPRZEDAM polonez (1986), ☎428-644.
1006039

SPRZEDAM tavrię (1995), Siemiatycze, ☎(0-85)55-31-33.
1005230

STAR 1142 (1989). Augustów ☎(0-119)47-798.
1005814

STAR 200 +przyczepa 6 ton. ☎42-82-13.
1006196

STAR 200L (składak 1994), stan bardzo dobry. ☎(0-87)65-61-13.
1005976

STAR 28, dobry stan, niedrogo. ☎(0-86)176-164.
1005699

STAR C-200 (wymiana kabiny 1989). Klepacki, Knyszyn, Grodzieńska 111.
1006148

TIPO 1.4 (1993) grafitowy metalik, kupiony u dealera. ☎(0-86)72-42-73.
1005164

TOYOTA carina E, 1.6GLi (1994.10), pełne wyposażenie, 5-drzwiowa. ☎(0-90)265-446.
1005474

TOYOTA corolla combi (1993), ☎425-762.
1006205

TOYOTA hiace 2.5D (1994.10), 9-osobowa, bezwypadkowa. ☎(0-90)265-446.
1005472

UNO 1,0 (1993), pierwszy właściciel, ☎(0-119)45-688 -wieczorem.
1006197

UNO 1,4 (1996), ☎(0-87)10-18-45.
1004972

VOLKSWAGEN carawella 2400 diesel. ☎(0-85)375-265.
1005713

VOLVO 440, 1.7 benzyna (1990) ☎ 75-57-21
1006154

VOLVO 940 (1992), ☎15-21-55.
1005538

VW golfa 1,3 (1987). ☎(0-86)772-685.
1004679

VW golf II, 1.8 (1987) ☎ 75-57-21
1006153

VW jetta 1600 benzyna (1986). ☎(0-87)66-16-22 wew. 167.
1005704

VW passat 1.8 katalizator, składak (1991), 68.000 km. ☎(0-85)553-748 wew. 165.
1005234

VW passat kombi (1989). ☎(0-87)19-84-32.
1006174

VW passat kombi (1993). ☎(0-85)121-772.
1005069

YAMAHA XJ 650 (1982), ☎(0-116)23-32.
1005344

ŻUK blaszak (1977) Łomża ☎(086)187-707.
100499

ŻUK blaszak (1988) po kapitalnym remoncie -zamienię (osobowy), ☎455-227.
1005545

ŻUK izoterma. Czarna Białostocka ☎102-913.
1006142

❑ NAPRAWY

AUTOKLIMATYZACJA, naprawa, montaż, ☎(0-85)443-627, Fabryczna.
1005460

AUTOSZYBY. Łomża, Kraska 78, ☎184-123.
100356

ROZRUSZNIKI, ALTERNATORY, części do nich -kupisz, naprawisz. Białystok, Blokowa 29, 531-431.
1006117

TŁUMIKI, katalizatory, amortyzatory, Fabryczna, ☎751-625.
1003736

ZAKŁAD Blacharsko-Lakierniczy. Mechanika - opel, volkswagen, Zielna 1, ☎632-797.
1005666

❑ AUTOALARMY

"ALAR" alarmy, autoalarmy PRESTIGE, immobilisery, biokady, radimontaż. ☎(0-85)44-66-00.
1005405

ALARMY -telewizja przemysłowa -autoalarmy -immobilizery (wieczysta gwarancja -karta ASSISTANCE) -radiomontaż -głośniki -centralzamki -podnośniki szyb. Lipowa 28A. ☎445-130.
1006118

AUTOALARMY -Zakład Najwyższego Zaufania, inż. Sosnowski, Gedymina 21.
1006026

❑ INNE

AUTO Komis "ZAWADY" (przy Szosie Płn.-Obw.) zaprasza (9.00 -18.00). Profesjonalna obsługa, skup, sprzedaż, zamiana, raty. ☎614-728.
1006104

919 Super TAXI
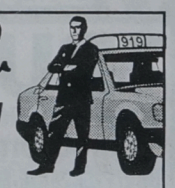
OFERUJEMY USŁUGI
☆ samochodami najlepszych marek zachodnich
☆ samochodami dostawczymi i ciężarowymi
☆ holowanie samochodów i pomoc drogowa
☆ zakupy całodobowe na telefon
Zapraszamy do korzystania z naszych usług
taxi 4

URZĄDZENIA diagnostyki hamulców (samochody osobowe, ciężarowe), używane, tanio! ☎(0-8984)29-74.
1006178

BIZNES

"(0-85)325-681": Biuro Rzeczoznawcy, Warszawska 40.
1006054

BIURO Rachunkowe, ☎(0-85)533-876. Ewidencje, księgi podatkowe, rachunkowe, VAT.
1005373

BIZNESPLANY, także rolnicze. Łomża ☎16-46-82.
100609

CYNKOWANIE wykonujemy, Korzeniowskiego 9, ☎(0-85)437-118.
1003681

POSIADAM zakład cukierniczy bez urządzeń, oczekuję propozycji, ☎(0-86)163-396.
1005390

PROGRAM do kosztorysowania bezpośrednio od producenta, Sharsoft, Hetmańska 28, ☎516-063.
1004973

SPRZEDAM wypożyczalnię kaset wideo 2300 kaset, wyposażenie, komputer. ☎(0-86)72-26-23.
1005039

☎(0-85)610-174, (0-85)546-174. Zapewnij sobie wysoką emeryturę, bezpieczeństwo finansowe rodzinie.
1004477

UBEZPIECZENIA

"(0-85)325-681-TUK": NNW, koszty leczenia szpitalnego, ...
1006057

"(0-85)325-681-TUK". Budynki -0,11%, mieszkania -0,6%,...
1006058

☎(0-85)610-174, (0-85)546-174 życiowe, emerytalne -profesjonalnie.
1004475

NAUKA

ALTERNATYWĄ- Profesjonalne Kursy Komputerowe, T-MATIC, ul. Waszyngtona 23, ☎44-21-51. Zadzwoń!
1005022

ANGIELSKI, niemiecki, inne języki -nauka, tłumaczenia -"FOR YOU", ☎750-261, ☎449-551.
1002716

EGZAMINY na prawo. ☎42-72-52.
52848

KURS przygotowawczy na prawo. ☎416-137.
1003682

KURSY komputerowe -profesjonalne. ☎422-003 Multi-Train.
57093

MATEMATYKA. ☎42-27-95.
1002389

MOTO ABC. Kurs samochodowy -rozpoczęcie 4.04.1997. ☎617-705, ☎441-782.
1006005

TURYSTYKA

BRUKSELA -sobota (osobowy), ☎328-570 -wieczór.
1006218

"LIFE Travel". ☎(0-85)44-65-04. Bilety autokarowe, lotnicze przywozimy do domu.
1005426

"LIFE Travel" ul. Lipowa 28/8. Frankfurt -busem (środa). Wynajem autokarów.
1005427

MIKROBUS osobowy do wynajęcia, ☎54-55-44.
1003894

OMEGA Travel -bilety autokarowe, wizy, kolonie, Rocha 14a/9.
1005296

OMEGA Travel różnorodna krajowa i zagraniczna oferta letnia, ☎446-468.
1005297

PIELGRZYMKI: Europa, USA "AS", ☎436-304.
1002709

TANIE obozy, kolonie "AS", ☎436-304.
1002707

TANIE wczasy lecznicze "AS", ☎436-304.
1002708

USA Wycieczki. ☎(0-89)527-30-00.
1005717

WYCIECZKI: Lwów, Wilno "AS", ☎436-304.
1002710

ZAKUPY

❑ SKLEPY

ANTENY satelitarne, naziemne. AVAL Białystok Kozłowa 4 ☎517-656
1001652

ANTENY satelitarne. Przecena telewizorów, ☎750-791.
1005145

ARTYKUŁY budowlane z USA, Jurowiecka 31, ☎(0-85)751-935.
1006037

1001163
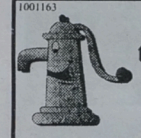
Baseny kąpielowe technika uzdatnianie wody basenowej
BARTOSZ
Białystok, ul. Warszawska 5, tel. (085) 436-171, tel./fax 436-507. Suwałki, ul. E. Plater 1, tel. (087) 664-998

MEBLE zachodnie. Warszawska 32. Bonifikata.
1003734

OBUWIE -wyprzedaż posezonowa, rewelacyjne ceny, Zwycięstwa 8"B", ☎518-449.
1005420

SOKÓŁKA "Makler", Broniewskiego 5, nowy ekskluzywny sklep meblowy zaprasza. Tel./fax ☎(0-85)11-41-89.
1005552

ZABEZPIECZENIA: zamki, kłódki, domofony, alarmy. AVAL Białystok Kozłowa 4 ☎514-999.
1001636

ZACHODNIE wypoczynki, Mieszka 14, ☎32-32-43.
1000668

❑ HURTOWNIE

JEANS -spodnie, spódniczki: dziecięce, damskie, męskie. Zwycięstwa 8B, ☎518-449.
1005902

OBUWIE -wyprzedaż posezonowa, rewelacyjne ceny, Zwycięstwa 8"B", ☎518-449.
1005421

PARASOLKI ładne, proszę brać panowie, panie. Zwycięstwa 8B, ☎518-449.
1005903

RĘKAWICE robocze wzmacniane skórą 2,65 +VAT. ☎511-305 wew. 5.
1004299

TOREBKI damskie, plecaki, tornistry, teczki, galanteria, Zwycięstwa 8"B", ☎518-449.
1005904

WALIZY, torby podróżne, podręczne, szkolne, garderoby, Zwycięstwa 8B, ☎518-449.
1005905

WORKI papierowe, tektura, opakowania. ☎431-932.
1004558

WYPOSAŻENIE SKLEPÓW I MAGAZYNOW, regały metalowe, rura, szkło, Białystok ul. Swobodna 25A ☎543-150.
1006116

❑ PRODUCENCI

ABW SUPERBRUK BIAŁYSTOK HRYNIEWICZE ☎(0-85)454-028*
1006041

KOSTKA BRUKOWA ABW SUPERBRUK&
1006035

OBRZEŻA, KRAWĘŻNIKI ABW SUPERBRUK$
1006038

PŁYTA CHODNIKOWA ABW SUPERBRUK&
1006036

PRODUCENT siatki ogrodzeniowej, bloczków fundamentowych, ☎(0-87)218-397.
1006133

RUSZTOWANIA budowlane (atestowane). ☎753-293, ☎090/265-825.
1005972

SOKÓŁKA, "Makler", Broniewskiego 5, kuchnie na wymiar, tanio, szybko. ☎(0-85)11-41-89.
1005562

ZDROWIE

APARATY słuchowe. Białystok ul. Stołeczna 25 (wejście od ul. Wyszyńskiego) tel. 44-44-19
1005167

APARATY słuchowe (raty), Legionowa 4, ☎(0-85)329-123.
1003737

CIŚNIENIE w porządku? Najlepszą kontrolę zapewni Ci OMRON.
1003738

CIŚNIENIOMIERZE -sprzedaż, naprawa, raty. Legionowa 4, ☎(0-85)329-123.
1003740

CIŚNIENIOMIERZE OMRON najwyższa jakość. Kupisz w aptekach, sklepach medycznych.
1003739

GABINET Stomatologiczno-Protetyczny -pełen zakres usług. Grottgera 10/1, ☎41-70-81.
1004597

GASTROLOGICZNY gabinet. USG, endoskopia, leczenie, L-4. Mickiewicza 27. ☎32-30-47.
1001423

GINEKOLOG dr med. Kazimierz Jaworowski (wtorki, środy) 16.30 -18.00. Kilińskiego 9, ☎416-658.
1005102

KOMPLEKSOWA analiza mikroelementów, obniżona odporność, nerwica, łysienie, inne (badanie włosów). Białystok tel. 44-44-19.
1005515

ŁUSZCZYCA bez nawrotów. Preparat zagraniczny "Torfmed", Lipiny 96, 17-211 Dubiny.
1006088

MEDIN-BEZOPERACYJNE leczenie kamicy żółciowej, nerkowej, prostaty, hemoroidów. Białystok tel. 44-44-19.
1005505

NERWICE, depresje, alkoholizm,. Psychiatra Choroszucha, Świętojańska 17/1 (codziennie). ☎327-735.
1003539

SOCZEWKI kontaktowe, płyny dezynfekcyjne. Białystok ul. Stołeczna 25 (wejście od ul. Wyszyńskiego) tel. 44-44-19.
1005172

SPECJALISTA laryngolog, Szepietowo. Zapisy ☎760-230.
1005375

STOMATOLOG -Malmeda 1, róg Lipowej. Porcelana, ☎42-22-55 (10.00 -18.00).
54682

STOMATOLOGICZNA Przychodnia, Lipowa 23, ☎42-64-01. Protezy, szkieletowe, korony porcelanowe.
1005783

ROLNICTWO

❑ SPRZEDAM

ALFA lavel, schładzarki, dojarki przewodowe, ☎(0-85)11-17-62.
1006208

"ALIMA" -schładzalniki mleka nowe, regenerowane, dojarki przewodowe. ☎(0-85)15-67-79.
1005908

ATLAS czteroskibowy. ☎(0-86)72-67-17 wieczorem.
1006059

BECZKOWÓZ 3000 l i Petkus. Laskowska Teresa, Skop 13, 11-520 Ryn.
1005997

BIZON. Rydzewski, Koniecki gm. Szczuczyn.
1006027

BIZON Z-040. Lisowski, Kowale Oleckie.
1006123

C-355, Robert Szczecina, Judziki 25, 19-421 Stożne.
1006042

C-360), HPS 1,5 t. ☎(0-119)492-20.
1005934

C-360 do remontu, silos zbożowy, Klepacki, Knyszyn, Grodzieńska 111.
1006147

CIĄGNIK T-25, (1994), ☎(0-85)55-43-14w.172.
1005231

CIĄGNIK zrywkowy LKT-80. ☎185-171.
1005480

DT-75M (1989). Lisowski, Kowale Oleckie.
1006122

JĘCZMIEŃ, pielucha, pszenżyto, ☎(0-87)15-13-49 -wieczorem.
1005254

KOMBAJNY, prasy różne typy (rolująca) zbiorniki. Jeziorki, Dragunajtys. ☎(0-119)42-143.
1005821

KOMBAJNY "Claas", prasy "Welger", "Claas", niemieckie przyczepy samozbierające, inne maszyny. ☎(0-8984)29-74. Mrągowo, Przemysłowa 6.
1003800

KOMBAJNY zbożowe Claas Fahr, Mścichy 81 k.Radziłowa ☎(0-86)72-24-54.
1005214

KOMBAJNY zbożowe niemieckie, prasy, siewnik buraczany. Mierucie 24, k.Grajewa.
1005804

KOMBAJN zbożowy fahr, prasa class, Mścichy 81 k.Radziłowa, ☎(0-86)72-24-54.
1005111

KOMBAJN zbożowy "Volvo". ☎(0-86)75-33-86.
1006068

KOMBAJN zbożowy zawieszany polski. ☎(086)17-75-09.
100621

MTZ-82 400Mtg sprzedam. ☎(0-87)16-32-17.
1004953

OPONĘ ciągnikową 149/13-28. ☎(0-86)72-21-70 Grajewo.
1005038

PRASA 422 Giżycko. ☎(0-87)28-57-33.
1005845

PRZYCZEPA samozbierająca T-170 do siana lub sianokiszonki (na gwarancji). Mątwica 61 gm. Nowogród.
100504

PRZYCZEPĘ 4 t, wywrotka, dom do rozbiórki z cegły. Pęsy Lipno 5, gmina Rutki, Sadowski Zdzisław.
1005932

SOSNĘ na pniu (Milejczyce), ☎535-707.
1004954

STAR składak (1987), zetor 5211 (1992), C-360-3p (1986), ☎(0-86)774-843.
1004757

W ciągłej sprzedaży -niemieckie kombajny "Claas", prasy i inne. Części zamienne -serwis. Mrągowo, Przemysłowa 6, ☎(0-8984)29-74.
1006176

ZETORA 7711. ☎(0-87)66-16-22 wew. 451.
1004958

ZIEMNIAKI -pszenica. ☎(0-85)301-509.
1005947

ZWIERZĘTA

KURSY tresury psów w Suwałkach, Ełku, Giżycku. ☎(0-87)67-34-45.
1005974

OWCZARKI niemieckie -szczenięta rodowodowe. ☎(0-85)43-46-91.
1003595

SZKOLENIE psów. ☎(0-85)52-11-59.
1005951

RÓŻNE

❑ KUPIĘ

BALE modrzewiowe, sezonowane, ☎(0-87)213-580.
1006135

BRZOZĘ tartaczną, ☎/fax. (0-87)15-12-95.
1004051

DACH do hali, szer. 12 m. ☎448-664.
1005782

FREZARKĘ uniwersalną, średnią. ☎(0-119)43-263 po 16.00.
1005270

KOLUMNY głośnikowe do 100W. ☎(0-87)66-34-01.
1005969

KOPARKĘ 602 -kupię. ☎514-061, ☎512-606
1006201

KOPARKĘ "Ostrówek", zwyżka Star. ☎(0-24)66-81-37.
1005365

KUPIĘ dużo: tarcicy, sklejki, stempli drewnianych, stali, oferty: ☎428-477.
1003763

PRZEDWOJENNE zdjęcia, pocztówki, ☎(0-85)634-694.
55790

RĘBAK do zrębków wędzarniczych. ☎(0-86)72-12-19.
1005379

ZŁOM miedzi od 4,9-/kg, złom aluminium od 2,20/kg, inne -zapewniam transport. ☎(086)78-44-14, ☎(090)285-165.
100295

❑ SPRZEDAM

2000 dyskietek do amigi (30 groszy sztuka). ☎(0-86)75-24-08.
1006074

AMIGA 500. ☎(0-86)75-24-08.
1006075

FORMY do lizaków -technologia. ☎(0-87)67-16-97.
1005269

GRUBOŚCIÓWKĘ 60 cm. Bielsk Podlaski ☎(0-85)30-80-73.
1005953

GRUBOŚCIÓWKĘ trzystronną. Hajnówka ☎46-38.
1003656

KOMPUTER amiga 500+, ☎(0-86)72-83-20.
1006190

KONTENERY budowlane (5,85x2,40). ☎(0-86)72-85-62.
1005130

KROKWIE, belki, sztachety, deski. ☎(0-85)539-523.
1004939

KSEROKOPIARKI, faksy, komputery: nowe, używane, gwarancja i serwis. ☎(0-85)11-56-68.
1003568

ŁADOWARKO -koparkę "Białoruś", ☎611-845.
1005793

MAGIEL, hydrofor, migomat, przecinarkę. ☎(0-87)28-57-33.
1005846

MAGIEL elektryczny tanio, Zambrów, ☎(0-86)71-66-99.
1004817

MOZAIKA tanio. ☎(0-87)218-010.
1006008

NARYBEK, kroczek, -karpia, amura, lina. Pietkowo k. Łap, ☎(0-85)152-862.
1004579

NÓŻ krawiecki. ☎43-42-32.
1006090

ORGANY elektryczne. ☎(0-85)121-772.
1005070

OVERLOCK, singer, pięcionitkowy, 1.300,-. ☎(0-85)325-155.
1005381

PANASONIC, telewizor, magnetowid, wieża ☎535-707.
1005009

"PANASONIC" telefon bezprzewodowy (KX-T157). ☎326-208.
100572

PENTIUM 75, rower górski. ☎(0-85)419-445.
1005458

PILARKO -strugarka stolarska, spawarka dwufazowa "Bester 250". Łomża ☎(086)16-56-52.
100603

PUSTAKI wiórobetonowe, tanio! ☎(0-85)194-107, Nowodworce.
1005245

SADZONKI leszczyny szlachetnej. Łomża ☎16-26-79.
100595

SOKÓŁKA, grzejniki żeliwne, piece. ☎11-56-89.
1005556

SOLARIA. ☎(0-58)21-76-63.
1005931

SOLARIA. ☎(0-58) 46-27-16.
1004359

SOSNA wysezonowana, różna grubość. Bielsk Podlaski ☎30-80-73 po 16.00.
1005955

SPÓŁKA "Transrol" ☎(0-85)632-538 sprzeda: DT-75, kamaz 53213, żuraw ZB 75/100, ładowarka Ł-200, dźwig ZSH 6.
1006175

SUCHE deski podłogowe, ☎15-21-55.
1005651

SUKNIĘ ślubną -okazja. Ełk, ☎(0-87)10-42-16.
1006108

"TECHNICS" duża wieża (2x130W), ☎326-208.
100571

URZĄDZENIE do prażenia ryżu. ☎(0-87)67-16-97.
1005316

UŻYWANE grzejniki rurowe "Fawiera" tanio! ☎(0-8984)29-74.
1006179

WTRYSKARKI tłokowe. ☎(086)78-29-90.
100684

☎(0-85)546-174, (0-85)610-174 Ubezpieczenia życiowe, emerytalne.
1004476

❑ INNE

CYKLINIARKI, betoniarki, elektronarzędzia -wypożyczalnia. ☎(0-85)448-482.
1001237

KOMPUTERY kompleksowo "ELCOM" ☎(0-85)515-632, 512-377.
1005456

POTRZEBNA pożyczka na pół roku. ☎(0-87)15-26-32.
1005277

KOOPERACJA

CYNKOWANIE wykonujemy, Korzeniowskiego 9, ☎(0-85)437-201.
1003686

TELEWIZJA

PROGRAM 1

6.00 Kawa czy herbata? – magazyn poranny
8.00 „Freddie i Max" – serial komediowy prod. ang.
8.30 Wiadomości
8.40 Gimnastyka: Wyciągnij się ... przeciągnij się
8.45 Mama i ja – program dla mamy i trzylatka
9.00 Zgadywanki muzyczne – teleturniej muzyczny
9.30 Domowe przedszkole – progr. dla dzieci
9.55 Porozmawiajmy o dzieciach
10.00 „Milagros" – serial obycz. prod. włoskiej
10.50 Stawka większa niż szycie – teleturniej
11.10 Szkoła zdrowia i urody
11.25 Kościół na górze Syjon – film dok.
12.00 Wiadomości
12.10 Agrobiznes – rolniczy magazyn informacyjny
12.20 Magazyn Notowań: W amerykańskim stylu
12.50 Portfel
13.15 Współczsna proza polska „Wierność i zdrada"
13.45 Język filmu – Ujęcie
13.55 Katalog zabytków – Kałków
14.05 Świat ze słów
14.15 Wielka historia małych miast: Tarnowskie Góry
14.40 „Arcydzieła": „Joseph Stella: Most Brooklyński" – serial dok. prod. ang.
14.50 No problem! – nauka języka angielskiego
15.00 Wiadomości
15.10 Ochroniarz – program public.
15.25 „Nieustraszeni" – serial prod. kanad.
15.50 Dla młodych widzów: Chwytaj dzień
16.15 Król zwierząt – quiz
16.40 Czasy – katolicki mag. inf.
17.00 Teleexpress
17.25 „Moda na sukces" – serial prod. USA
18.00 Miliard w rozumie – teleturniej
18.25 Litwa po wyborach – program public.
19.00 Wieczorynka: „Muminki"
19.30 Wiadomości
20.10 „Niewinnie oskarżona" – dramat prod. USA
21.50 Premiery Muzycznej Jedynki
22.30 W centrum uwagi – program public.
23.05 Bez przebaczenia – magazyn
23.30 Musimy odzyskać pamięć – rozmowa z Gustawem Herlingiem-Grudzińskim
23.55 Studio sport — ligi polskie
0.40 „Park jajcarski" – komedia prod. włoskiej
2.20 Wiadomości

PROGRAM 2

6.45 Kurs języka angielskiego – lekcja 61
7.00 Panorama
7.05 Dziennik krajowy
7.20 Sport telegram – przegląd najważniejszych wydarzeń sportowych
7.25 Reporterzy Dwójki przedstawiają
7.50 Akademia Zdrowia Dwójki – program sportowo-rekreacyjny – Audiotele: 0-70055666
8.00 Program lokalny
8.30 „Zwariowany tata" – serial komediowy prod. USA
8.55 Niezbędnik Dwójki
9.00 Świat kobiet – mag. dla pań
9.30 „Podglądanie przyrody" „Uchwycić właściwy moment" – serial dok. prod. USA
10.00 Po rozum do głowy – program dla dzieci i młodzieży
10.30 Clipol – program muzyczny
11.00-14.55 Transmisja obrad Zgromadzenia Narodowego – w przerwie obrad Panorama
14.55 Powitanie
15.00 „Taz-mania" – „Remont w domu" – „Ptaszyna i jej bestia" – serial anim. prod. USA
15.25 Akademia Zdrowia Dwójki – program sportowo-rekreacyjny. Audiotele: 0-70055666
15.35 Co myślimy o Bogu, zbawieniu, wierze i kościele
16.00 Panorama
16.10 Świat wokół nas – Oszczędność energii – magazyn
16.30 5x5: Wygrajmy razem – teleturniej
17.00 Seans filmowy – program Joanny Makowskiej
17.30 Program lokalny
18.00 Panorama
18.10 Obiektyw – program lokalny
18.35 Jeden z dziesięciu – teleturniej prowadzony przez Tadeusza Sznuka. Numer telefonu 0-70075800
19.05 Ekspres reporterów – program pod redakcją Blanki Danilewicz
19.35 Po rozum do głowy – program dla młodych widzów
19.55 Niezbędnik Dwójki
20.05 Studio sport – Eliminacje Mistrzostw Świata w Piłce Nożnej: Polska – Włochy. W przerwie meczu Panorama
22.35 „Dziewięćdziesiąt dziewięć do jednego" – „Wymuszona sprzedaż" – serial prod. ang.
23.30 Panorama
24.00 Wołanie o pomoc – program Iwony Ciszewskiej
0.30 Margaret Price – „Pieśni Roberta Schumanna"

POLSAT

Informacje – 16.00, 18.45, 19.50, 22.00
6.00 Muzyka na dzień dobry; 7.00 Poranek z Polsatem; 7.55 Poranne informacje; 8.00 Polityczne graffiti; 8.10 „Ufozaury" – ser. anim. dla dzieci; 8.30 „Drużyna A" – amerykański serial sensacyjny; 9.30 „Żar młodości" – kanad. ser. obycz.; 10.30 „Miasteczko Twin Peaks" – amerykański serial sensacyjny; 11.30 Kalambury – program rozrywkowy; 12.00 HALOGRA!MY; 12.20 YE! YE! YE!; 12.30 „Central Park West" – serial prod. USA; 13.30 Disco relaks; 14.30 Gwiazdy i rozgwiazdy: gra-zabawa; 14.55 Link Journal – mag. mody; 15.25 „Czarodziejka z księżyca" – serial anim. dla dzieci; 15.50 Bractwo Białego Orła – program ekologiczny dla dzieci i młodzieży; 16.00 Informacje; 16.15 Kalambury – progr. rozrywk.; 16.45 „Płonąca pochodnia" – serial prod. meksykańskiej; 17.45 „Skrzydła" – amerykański serial komediowy prod. USA; 18.15 „Świat według Bundych" – amerykański serial komediowy; 18.45 Informacje; 19.00 „MacGyver" – ameryk. ser. sensac.; 19.50 Losowanie LOTTO; 20.00 Film tygodnia: Trójkąt pod gwiazdą – film prod. USA; 22.00 Informacje i biznes informacje; 22.25 Polityczne graffiti – komentarz do najważniejszych wydarzeń dnia; 23.00 „Ulice San Francisco" – serial sensac. prod. ameryk.; 23.55 Na każdy temat – talk show; 0.55 Muzyka na bis

POLSAT 2

8.00 Klub upiorów – komedia USA; 9.25 Platynowa blondynka – komedia USA; 10.55 Maria Stewart, królowa Szkotów – dramat hist. USA; 13.05 Przybysz z Marsa – komedia SF USA; 14.40 Na dwa spusty – franc. dramat krym.; 16.05 W pełnym słońcu – franc. film krym.; 18.00 Dziwne samoloty – serial dok. USA; 18.50 Spirit of Saint Louis – film biograf. USA; 21.00 Dowód rzeczowy – thriller USA; 22.35 Broń dla każdego – film sensac. USA

TV WISŁA

7.00 Fakty, Dzień dobry, tu Wisła; 7.25 Telezakupy; 8.00 Pogoda, Fakty – serwis inf., dzień dobry, tu Wisła; 8.15 „Camila" – serial obycz. prod. włoskiej; 9.00 „Falcon Crest" – serial prod. USA; 10.00 „Diagnoza: Morderstwo" – serial sensac. prod. USA; 11.00 Filmoskop – magazyn filmowy; 11.30 Fakty; 11.32 „Maria" – telenowela prod. argent.; 12.30 „Wielka Brytania od środka – Profile" – film dok. prod. ang.; 13.00 „Magnum" – film sensac. prod. USA; 14.00 Twój problem – nasza głowa – program dla dzieci; 15.30 Telezakupy; 16.00 Pogoda, Fakty – serwis informac.; 16.05 „Szukamy nazwy..." – program muz. dla młodzieży; 16.30 „Wielka Brytania od środka – Profile" – film dok. prod. ang.; 17.00 „Posterunek przy Hill Street" – film sensac. prod. USA; 18.00 Pogoda, Fakty – serwis inf. – 5 minut dla prasy; 18.10 „Camila" – serial prod. włoskiej; 19.00 „Zakazana miłość" – telenowela prod. argent.; 19.30 Pogoda, Fakty – daleko, blisko, najbliżej; 19.45 „Hunter" – serial kryminalny prod. USA; 20.40 „Sprawiedliwi" – serial prod. USA. Gra jeszcze jednej szansy – konkurs (po filmie); 21.50 Pogoda, Fakty – serwis informacyjny; 22.00 „Magnum" – film sensac. prod. USA; 22.50 Za kółkiem – magazyn motoryzacyjny; 23.20 „Posterunek przy Hill Street" – film sensac. prod. USA; 0.10 Tydzień na antenie TV Wisła. Po programie „Fakty"

TV POLONIA

7.00 Panorama; 7.15 To lubię; 8.10 „Dziennik Telewizyjny" – program satyryczny Jacka Fedorowicza; 8.20 Ocalić od zapomnienia: Czar dawnych banków; 8.30 Wiadomości; 9.00 „Niewiarygodne przygody Marka Piegusa" – serial dla młodzieży; 9.30 W centrum uwagi; 9.55 „Dorastanie" – serial prod. polskiej; 11.05 Rozmowy, rozmówki: „Moje spotkanie"; 11.35 Polska piosenka – Ludzie, zjawiska, epizody; 12.00 Wiadomości, 12.15 „Najdłuższa wojna nowoczesnej Europy" – serial prod. polskiej; 13.15 „Moja, wasza samotność" – film dok.; 13.50 Bohater w alfabecie,– program W. Nowakowskiego; 14.10 Powidoki Marka Nowakowskiego: Chłopcy z tamtych lat; 14.30 Rozmowa dnia; 15.00 Panorama; 15.20 Omówienie programu; 15.30 Klub pana Rysia: A gdyby tak na ryby – program dla młodych widzów; 16.00 Kowalski i Schmidt; 16.30 „Auto-Moto-Klub" – magazyn sportów motorowych; 17.00 Teleexpress; 17.15 Pisanki śpiewanki – program dla dzieci; 17.45 „Krzyżówka Szczęścia" – teleturniej; 18.15 Teatr TV: Andrzej Niedoba „Kim pani jest?"; 19.15 To mój blues – program rozrywkowy; 19.40 Dobranocka: „Bajki z mchu i paproci"; 20.00 Wiadomości; 20.30 Polska – Włochy – mecz eliminacyjny MŚ w Piłce Nożnej; 22.30 Groźne dzieci – reportaż; 23.00 Ze sztuką na ty: Artes; 23.25 „Gość w dom" w Kazimierzu Dolnym – program Danuty Wasylewskiej i Andrzeja Wasylewskiego; 24.00 „Okruchy z ulicy Żelaznej" – film dok.; 0.30 „Auto – Moto – Klub" – magazyn sportów motorowych; 0.50 Panorama; 1.00 Teatr TV: „Kim pani jest?"; 2.25 Kowalski i Schmidt; 3.00 „W centrum uwagi" – program public.; 3.30 „Brylanty pani Zuzy" – dreszczowiec prod. polskiej; 4.50 Muzyczne małe co nieco; 5.30 „Krzyżówka Szczęścia" – teleturniej; 6.00 Ze sztuką na ty; 6.25 „Gość w dom" w Kazimierzu Dolnym

POLONIA 1

5.30 Home Shopping; 8.30 Seriale animowane dla dzieci; 9.30 Klub Hawaje – serial dla młodzieży; 10.00 Celeste – serial; 10.45 Namiętności – serial; 11.30 Escape – magazyn komputerowy; 12.00 Home Shopping; 16.00 Seriale animowane dla dzieci; 17.30 Klub Hawaje – serial dla młodzieży; 18.00 Namiętności – serial; 19.00 Reportaż z planu; 19.30 Seriale animowane dla dzieci; 20.30 Celeste – serial prod. argent.; 21.30 W domu – magazyn; 22.00 Home Shopping

RTL 7

7.00 Siódemka zaprasza; 7.15 Teleshopping; 7.50 Przeboje do nucenia; 8.00 Siódemka dzieciom: Tajemnicze złote miasta, Starla i Jeźdźcy – seriale animowane; 9.00 Świat pana trenera – serial komediowy prod. USA; 9.30 Autostrada do nieba – serial familjny prod. USA; 10.15 Muzyka w Siódemce; 12.15 Gram w Siódemkę – program muzyczny; 13.00 Siódemka dzieciakom – seriale animowane; 13.45 Przeboje Siódemki; 14.00 Capital News – serial obycz. prod. USA; 14.45 Teleshopping; 15.15 Trzecia planeta od Słońca – serial komediowy prod. ameryk.; 15.45 Siódemka dzieciakom: Tajemnicze złote miasta, Starla i Jeźdźcy – seriale animowane; 16.45 Słodka dolina – serial młodzieżowy prod. USA; 17.00 Przeboje Siódemki; 17.15 Słodka dolina – serial; 17.30 Trzecia planeta od Słońca – serial komed. prod. USA; 18.00 Autostrada do nieba – serial familijny; 18.50 Polskie seriale animowane: Bolek i Lolek, Miś Kudłatek; 19.15 7 minut – wydarzenia dnia – progr. informacyjny; 19.25 Świat pana trenera – serial komediowy; 19.50 Prognoza pogody; 19.55 Program rozrywkowy; 20.00 Robin Hood – serial przygodowy; 20.55 Sądy, przesądy – talk show; 21.55 7 minut – wydarzenia dnia – program informacyjny; 22.05 „Capital News" – serial obyczajowy; 23.00 Żelazny krzyż – film wojenny prod. USA; 1.00 Przeboje Siódemki

EUROSPORT

8.30 Piłka nożna: Mecz towarzyski RC Strasburg – Karlsruher SC; 10.00 Extreme Games – magazyn; 12.00 Boks: Walki zawodowców; 13.00 Koła – magazyn sportów motorowych; 13.30 Motocross: Kick – magazyn; 14.00 Slam – magazyn koszykarski; 14.30 Freeride – magazyn; 15.30 Extreme Games – magazyn; 18.00 Automobilizm: Wyścigi dragsterów w Gainsville; 18.30 Magazyn sportów motorowych; 20.00 Piłka nożna: Eliminacje Mistrzostw Świata '98; 21.00 Piłka nożna: Mecz towarzyski Francja – Szwecja; 23.00 Piłka nożna: Eliminacje Mistrzostw Świata '98; 0.30 Magazyn tenisowy; 1.00 Extreme Games – magazyn

ATV

10.00 Program dnia; 10.05 Potęga miłości – serial; 11.00 Świat i cztery kółka – mag. motor; 11.30 Zakupy w ATV; 12.00 ATV Smyk – blok programów dla dzieci; 14.00 Super ATV – blok programów muz.; 15.00 Noce i dnie – serial; 16.00 ATV Smyk – blok programów dla dzieci; 17.00 Super ATV – blok programów muz.; 18.00 Potęga miłości – serial; 19.00 To jest kino – mag. filmowy; 19.30 Zakupy w ATV; 20.00 New York News – serial sensac. USA; 21.00 Super ATV – blok progr. muz.; 22.00 ATV Kino – blok filmowy: Diabelskie sztuczki – franc. komedia; 24.00 Cafe American – serial komed.; 0.30 Kapitan James Cook – serial przygod.; 1.30 To jest kino – magazyn filmowy

TEATRY • KINA

Teatr Dramatyczny im. Al. Węgierki w Białymstoku – nieczynny.
Białostocki Teatr Lalek – „Alicja w Krainie Czarów", godz. 9.30, 12.00, „Jedź" (spektakl dla dorosłych), godz. 19.00.

KINA W BIAŁYMSTOKU

„POKÓJ" – „101 Dalmatyńczyków" (USA, b.o.– dubbing), godz. 9.15, 11.15, 13.30, „Gwiezdne wojny" (USA, l. 2), godz. 10.45, 13.15, 15.50, 18.00, 20.45, „Jerry Maguire" (USA, l. 15), godz. 15.40, 18.15, 20.30.
„TON" – „Sanatorium pod klepsydrą" (pol., l. 15), godz. 11.00, „Krew i wino" (USA, l. 15), godz. 18.30, „Portret damy" (USA, l. 15), godz. 13.30, 16.00, 21.15.
„FORUM" – „Evita" (USA, l. 12), godz. 15.30, 17.00, 20.00.
„SYRENA" – „Sekrety i kłamstwa" (ang., l. 15), godz. 13.15, 18.00, „Skandalista Lary Flynt" (USA, l. 18), godz. 15.45, 20.30.

KINA W WOJEWÓDZTWACH

BIAŁOSTOCKIM
Bielsk Podlaski „Znicz" – „Kosmiczny mecz" (USA, b.o.).
Drohiczyn „Daniel" – „Mężowie i żona" (USA, l. 15).
Siemiatycze „Chrobry" – „Zagniewani młodociani" (USA, l. 12).
Sokółka „Sokół" – „Nieuchwytny" (USA, l. 12), „Wyspa dr Moreau" (USA, l. 15).

ŁOMŻYŃSKIM
Łomża „Millenium" – „Kosmiczny mecz" (USA, b.o.), godz. 11.00, 16.00, 18.00, „Cztery pokoje" (USA, l. 18), godz. 20.00.

SUWALSKIM
Suwałki „Bałtyk" – „Eddie" (USA, l. 12), „Szczęśliwy dzień" (USA, l. 15).
Augustów „Iskra" – „Krytyczna terapia" (USA, l. 15).
Ełk „Polonia" – „Czy to ty, czy to ja" (USA, l. 12).
Pisz „Stolica" – „Uśpieni" (USA, l. 15).
Węgorzewo „Mewa" – „Tunel" (USA, l. 15).

W RAZIE WYPADKU

Policja – tel. 997
Straż Pożarna – tel. 998
Pogotowie Gazowe – tel. 992
Pogotowie Ciepłownicze – tel. 993
Pogotowie Elektryczne – tel. 991
Pogotowie Techniczne Wodociągów – tel. 994
Informacja o usługach – tel. 951
Bank Informacji Gospodarczych – tel. 517-471.
Telefoniczna Agencja Informacyjna – tel. 44-63-45 (7)
Pomoc drogowa – tel. 96-37

SŁUŻBA ZDROWIA

W BIAŁYMSTOKU
Pogotowie Ratunkowe, ul. Poleska 89, tel. biura wezwań 970, 999, 524-192.
Informacja Pogotowia, tel. 422-222.
Ambulatorium Pogotowia, ul. Poleska 89
– Pediatryczne – czynne w dni robocze w godz. 19-7, w wolne soboty w godz. 15-7, w niedziele i święta w godz. 7-7.
– Internistyczne – czynne codziennie przez całą dobę.
– Stomatologiczne – czynne w dni robocze w godz. 19-7, w wolne soboty w godz. 15-7, w niedziele i święta w godz. 7-7.

Gabinety zabiegowe:
– Internistyczny dla dorosłych – czynny codziennie przez całą dobę.
Gabinet dla dzieci czynny w dni robocze w godz. 19-7, w wolne soboty w godz. 15-7, w niedziele i święta 7-7.
Ambulatorium Chirurgiczne dla dorosłych, ul. I. Białówny 11, tel.42-40-41.
Ambulatorium Chirurgii Dziecięcej, ul. Wołodyjowskiego 3a, tel. 42-59-60.
„Hospicjum" Dom Opatrzności Bożej, ul. Świętojańska 1c, tel. 415-607 – czynny przez całą dobę.
„Hospicjum Domowe", ul. Piotrkowska 2, tel. 421-000, godz. 15.00-17.00 (w dni robocze).

APTEKA
(ostry dyżur)
ul. Malmeda 12, tel. 327-529, ul. Poleska 89, tel. 522-111, ul. Mickiewicza 27, tel. 323-024.

SZPITALE
DYŻURY CODZIENNE
Woj. Szpital Zespolony im. J. Śniadeckiego, ul. M. Skłodowskiej-Curie 25, tel. 42-16-21 do 26, 42-70-41– dyżuruje **rehabilitacja** oraz oddziały **dziecięce: chirurgia, reanimacja, laryngologia.**
Woj. Szpital Specjalistyczny im. K. Dłuskiego, ul. Żurawia 14 do godz. 15 tel. 327-570, 327-694, po godz. 15 tel. 323-593 dyżurują **oddziały: choroby płuc dzieci, sztucznej nerki, zakaźny dorosłych.**
Specjalistyczny Dermatologiczny ZOZ, ul. Św. Rocha 3, tel. 42-53-01, 42-02-08.
Regionalny Szpital Onkologiczny, ul. Ogrodowa 12, tel. 320-116.

OSTRE DYŻURY
W DNIU 2 IV 1997 r.
CHIRURGIA, REANIMACJA, WEWNĘTRZNY, LARYNGOLOGIA, OKULISTYKA, NEUROLOGIA – Państwowy Szpital Kliniczny im. J. Sztachelskiego, ul. M. Skłodowskiej-Curie 24, tel. 42-24-31 do 39, 42-36-13 do 16.
POŁOŻNICTWO Z GINEKOLOGIĄ – Woj. Szpital Zespolony Kliniczny im. J. Śniadeckiego, ul. Warszawska 15, tel. 327-100.
ODDZIAŁ GRUŹLICZY, ZAKAŹNY DZIECIĘCY – Woj. Szpital Specjalistyczny im. K. Dłuskiego, ul. Żurawia 14 do godz. 15 tel. 327-570, 327-694, po godz. 15 tel. 323-593.
DZIECIĘCY WEWNĘTRZNY + NEUROLOGIA – Dziecięcy Szpital Kliniczny, ul. Waszyngtona 17, tel. 42-40-31.

W ŁOMŻY
Pogotowie Ratunkowe – tel. 999 oraz 16-38-55.
Pogotowie Chirurgiczne – Szosa Zambrowska 1/27 – czynne przez całą dobę.
Woj. Szpital Zespolony, ul. M. Skłodowskiej-Curie 1, tel. 16-24-01.
Apteka (ostry dyżur), ul. Dworna 35, tel. 16-32-44.

W SUWAŁKACH
Pogotowie Ratunkowe – tel. 999
Woj. Szpital Zespolony, ul. Szpitalna 60, tel. 67-25-46.
Szpital Miejski Zespołu Opieki Zdrowotnej, ul. Kościuszki 101, tel. 66-22-41.
Apteka Prywatna (ostry dyżur), ul. Gałaja 4, tel. 66-49-32.

TELEFONY ZAUFANIA

Białystok – tel. 988, czynny codziennie w godz. 18-4.
Białystok – Telefon zaufania dla kobiet w ciąży i rodzin – 32-22-22.
Łomża – tel. 988, czynny w poniedziałki, środy i piątki w godz. 16.30 - 21.30.
Łomża – Telefon zaufania dla kobiet 16-45-53, poniedziałek, czwartek, godz. 21-24.
Suwałki – tel. 988, 67-49-41, czynne codziennie (oprócz sobót, niedziel i świąt) w godz. 18-6.

RADIO

PROGRAM I

Wiadomości **co godzinę**
0.07 Kalendarz radiowy; 0.12-3.00 RADIO NOCĄ. Noc z nauką – aud. A. Napiórkowskiej; 0.56 Informacje o programie; 0.58 Prognoza pogody dla rybaków; 2.55 Myśli na dobry dzień; 3.05 Muzyka przed świtem – aud. A. Arendt; 3.45 Muzyczny arsenał; 4.05 Muzyka przed świtem – aud. A. Arendt; 4.50 Muzyczne wycinanki; 5.05 Informacje o programie; 5.07 Niezapomniane melodie; 5.20 Poranne rozmaitości rolnicze; 5.48 Gimnastyka poranna; 5.58-8.30 SYGNAŁY DNIA; 6.28 Prognoza pogody dla rybaków; 6.30 Informacje w skrócie; 6.32 Przegląd prasy; 6.33 Informacje sportowe; 6.35 Informacje o przejściach granicznych; 6.57 Eko-Radio; 7.00 Dziennik poranny – I wydanie; 7.30 Informacje w skrócie; 7.35 Papież do Rodaków – fragmenty przemówień Jana Pawła II; 7.45 KOS – konkurs; 7.55 Komunikaty: gazowe, losowe; 8.00 Dziennik poranny – II wydanie; 8.30 Radio Biznes; 9.05-11.00 CZTERY PORY ROKU, w tym: 9.12 i 10.06 Eko Radio – oprac. A. Zalewskiego; 10.31 Lektury Jedynki: Eliza Orzeszkowa „Nad Niemnem"; 11.07 Szkoda gadać; 11.30 Śpiewają aktorzy – oprac. V. Lewandowskiej; 11.40 Rolnicza antena; 11.55 Komunikaty; 12.00 Sygnał czasu i hejnał z Wieży Mariackiej z Krakowa; 12.06 Z kraju i ze świata – mag.; 12.28-16.00 PASMO... PO HEJNALE... – prow. R. Jakubowski, w tym komunikaty: losowe, prognoza pogody dla rybaków; 12.30, 13.30, 14.30, 15.30 Radio kierowców; 14.12 Czas felietonisty; 15.10 Dance Maxx – mag.; 15.58 Informacje o programie; 16.00 Dziennik popołudniowy; 16.12 Aktualności, w tym: skrót wiadomości; 16.45 Dziennik Radia Watykańskiego; 17.05-19.00 PRZEGLĄD DNIA... PIĘĆ PO..., w tym Lista polskich przebojów; 19.00 Z kraju i ze świata – mag.; 19.27 Prognoza pogody dla rybaków; 19.30 Radio dzieciom: „Takie sobie bajeczki" – słuch. wg opow. Rydygarda Kiplinga; 20.05 Komunikaty: losowe, gazowe, inf. o programie; 20.10 Echo: Człowiek i środowisko – aud. D. Truszczak; 20.30 Rozważania – aud. H. Dziarskiej; 20.40 Lekcja języka angielskiego; 20.50 Lektury Jedynki: „Legendy Chrystusowe" – fragm. opowieści apokryficznych Selmy Lagerlof; 21.05 Komunikaty Totalizatora Sportowego; 21.06 Kronika sportowa; 21.30 Muzyka i aktualności; 22.00 Wydarzenia dnia; 22.10 Komentarz dnia; 22.20 Cztery pory roku – wydanie wieczorne; 22.57 Poezja z ducha muzyki poczęta; 23.05 Encyklopedia wielkich głosów – aud. E. i J. Łętowskich; 23.55 Myśli pod koniec dnia

PROGRAM III

Serwis Trójki: **1.00, 2.00, 3.00, 4.00, 5.00, 6.00, 7.00, 8.00, 9.00, 10.00, 11.00, 12.00, 13.00, 14.00, 15.00, 16.00, 17.00, 18.00, 19.00, 20.00, 21.00, 22.00, 23.00**
Sport w Trójce: 7.05, 8.05, 15.05, 18.05, 22.05
JUBILEUSZ 35. LAT TRÓJKI...
SAME NIESPODZIANKI
DRODZY SŁUCHACZE
Od 2 kwietnia w swoich ulubionych audycjach, takich jak
ZAPRASZAMY DO TRÓJKI,
PULS TRÓJKI,
TRZY KWADRANSE JAZZU,
KLUB TRÓJKI,
TO BYŁ DZIEŃ,
TRÓJKA POD KSIĘŻYCEM
...będą Państwo mogli usłyszeć...
same jubileuszowe
NIESPODZIANKI!!!

RADIO BIAŁYSTOK

72,8 99,4 MHz
Giżycko 99,6 MHz
Suwałki 72,68 98,6 MHz
PROGRAM REGIONALNY
Wiadomości Radia Białystok **co godzinę**
Wiadomości w skrócie: **5.30, 6.30, 7.30, 8.30, 14.30, 15.30**; Przegląd prasy: **5.16, 6.24;** O tym się mówi: **7.12, 7.20**; Informacje z przejść granicznych: **5.45, 7.39, 8.53, 12.08, 16.08;** Regionalne notowania walutowe: **8.37, 11.08, 14.18**; Wiadomości z Giełdy: **14.18**
5.00 FAKTY I MUZYKA (wiadomości co 30 min) – prow. P. Łęgowski; 9.00 **SPOTKANIA** – prow. R. Reda; 9.40 „101 dalmatyńczyków" – pow. Dodie Smith; 11.15 „Zdjęcia próbne" – rep. A. Bogdanowicz; 11.53 English? No problem; 12.15 Co tam panie w polityce?; 13.35 Muzyczny telefon; **14.05 FAKTY I MUZYKA** (wiadomości co 30 min) – prow. J. Kaliszewski; 16.15 **ZADZWOŃ DO NAS: 442-222** – prow. M. Serafin; 18.10 Muzyczny telefon – oprac. A. Maciorowska; 18.30 Ukraińska Dumka – przyg. E. Ryżyk; 18.45 Pod znakiem Pogoni – aud. W. Prochowicza; 19.05 Magazyn dla niepełnosprawnych – aud. S. Poznańskiego; 19.35 Czas melomana – aud. M. Gajl; 20.05 **MIXER** – muzyka dla wszystkich – prow. P. Łęgowski; 22.00 Reflektorem po świecie – program BBC; **23.05 NOCNA ORKIESTRA RADIA BIAŁYSTOK** – prow. Sławomir Sokołowski

RADIO AKADERA

FM 71,24
Serwis informacyjny: **0.00, 6.00, 7.00, 8.00, 9.00, 10.00, 11.00, 12.00, 13.00, 14.00, 15.00, 16.00, 17.00, 18.00, 19.00, 20.00, 21.00, 22.00, 23.00**
Ogłoszenia: **od 7.15 do 20.15 co godzinę** (tel. 422-415)
6.05-10.00 Prezentuje Robert Baran; 6.15 Przegląd prasy lokalnej; 6.30 Informacje lokalne, komunikaty; 6.50 Halo granica!; 7.30 Serwis lokalny; 7.45 Przegląd prasy lokalnej; 8.30 Informacje lokalne, komunikaty, sytuacja na przejściach granicznych, noc na służbie, kursy walut; 9.10 Horoskop; 9.30 Informacje lokalne, komunikaty, kursy walut, propozycje kulturalne na dziś; 9.45 Porady Prawnika; 10.00-15.00 Prezentuje Krzysztof Sadowski; 10.30 Konkurs I (tel. 422-414); 11.30 Konkurs II; 12.05 Serwis lokalny, komunikaty, informacje z przejść granicznych (nowe); 12.30 Aktualności; 13.10 Horoskop; 13.30 Aktualności; 13.45 Notowania Giełdy Papierów Wartościowych, kursy walut; 15.00-20.00 Prezentuje Adam Klimiuk; 15.30 Konkurs I (422-414); 16.30 Serwis lokalny, kursy walut, informacje z przejść granicznych, propozycje kulturalne na dziś; 16.45 Porady Prawnika; 17.10 Horoskop; 17.30 Konkurs II; 18.30 Aktualności; 19.30 Muzyczny Top Radia Akadera (głosowanie); 20.00-21.00 Szafa gra; 21.05-24.00 Nie tylko Rock; 21.00-22.00 ... muzyki od Metra; 22.00-24.00 „Mechaniczna Pomarańcza" – prezentuje DJ Hrynio; 0.05-6.00 Nocny odlot

RADIO MARYJA

Białystok 67,55 104,7 MHz
Ełk 102,60 MHz
Łomża 104,00 MHz
Suwałki 107,90 MHz
Wiadomości: **2.00, 4.00, 5.00, 6.25, 8.25, 10.25, 12.25, 14.25, 18.25, 19.25**
5.45 Rozpoczęcie programu; 6.00 Anioł Pański, Jutrznia; 6.30 Różaniec; 7.00 Msza św.; 7.45 W Rodzinie RADIA MARYJA; 8.00 Godzinki ku czci Niepokalanego Poczęcia NMP; 8.30 Katecheza z rozmowami telefonicznymi; 9.30 Czas pieśni; 9.50 Mogę, chcę pomóc; 10.00 Audycja dla dzieci; 10.30 Porady; 11.00 W Rodzinie RADIA MARYJA; 11.45 Medytacja; 12.00 Anioł Pański; 12.10 Spotkanie z Biblią; 12.30 Różaniec; 13.15 Radiogazeta; 13.45 Literatura; 14.00 Modlitwa Popołudniowa z Liturgii Godzin; 14.15 Czas dobrych nowin; 14.30 Mogę, chcę pomóc; 14.40 Muzyka mistrzów; 15.00 Koronka do Bożego Miłosierdzia; 15.15 Rozmowy nie dokończone; 16.00 W Rodzinie RADIA MARYJA; 16.15 Serwis informacyjny Radia Watykańskiego; 16.30 Telefoniczny koncert życzeń; 17.00 Katecheza z rozmowami telefonicznymi; 18.00 Anioł Pański, Nieszpory; 18.30 W nurcie nauczania Ojca Świętego Jana Pawła II; 18.55 Spróbuj pomyśleć; 19.00 Audycja dla młodzieży; 19.30 Audycja dla dzieci; 19.45 Modlitwy dzieci; 20.00 Audycja Radia Watykańskiego; 20.20 Różaniec; 21.00 Apel Jasnogórski; 21.15 Rozmowy nie dokończone; 23.30 Kompleta; 23.45 Medytacja; 0.00 Rozpoczęcie programu nocnego; 0.15 Katecheza (powt.); 1.30 W nurcie nauczania Ojca Świętego Jana Pawła II; 2.10 Lektura (powt.); 2.30 Porady (powt.); 3.00 Serwis Radia Watykańskiego (powt.); 3.25 Spotkania z Biblią (powt.); 3.40 Audycja Radia Watykańskiego (powt.); 4.40 Muzyka mistrzów (powt.); 5.05 Radiogazeta; 5.20 Godzinki ku czci Niepokalanego Poczęcia NMP; 5.45 Rozpoczęcie programu dziennego

Sport w szkole a marzenia

Włodzimierz Borowik, magister wychowania fizycznego, były lekkoatleta, kadrowicz Polski, zakończył karierę jako dziesięcioboista w 1985 r. Następnie podjął pracę w Szkole Podstawowej nr 3 w Bielsku Podlaskim. Jak wspomina – już wtedy szkoła miała osiągnięcia w lekkiej atletyce. Skromnie stwierdza, że jedynie podtrzymuje tradycję. Przysłuchując się jego wywodom, można jednak powiedzieć bez żenady, że twórczo i z rozmachem rozwija ją.

Mało tego, jest w tym człowieku coś, co może wzbudzać zapał u innych nauczycieli i nie tylko. Szkoła od 1989 r. wiedzie prym w rywalizacji chłopców podczas białostockich olimpiad młodzieży szkolnej. Siedmiokrotnie zdobyła mistrzostwo województwa w lekkiej atletyce.

– Panie Włodzimierzu, od czego zaczął pan pracę w szkole?

– Można powiedzieć, że od „deptania trawników". Nie było w pobliżu szkoły terenu do biegania. Nie mieliśmy też odpowiedniej sali sportowej. Wraz z młodzieżą truchtałem i biegałem po trawnikach parkowych koło Góry Zamkowej. Każdy, kto choć trochę zna się na lekkiej atletyce wie, że bieganie po trawiastym podłożu jest zalecane. Wkrótce pojawiły się tablice z zakazem deptania trawy przez uczniów naszej szkoły. Podtekst tego był taki, że chcieliśmy, aby władze miasta pomogły nam w wybudowaniu sali gimnastycznej. Trawniki nadal „deptaliśmy", ale w zamian zbieraliśmy papierki, butelki i inne śmieci. Nie było więc to zajęcie bezużyteczne. Ostatecznie nowoczesną salę sportową zaczęliśmy budować z inicjatywy społecznej i funduszów społecznych. Później przyszedł czas na boisko lekkoatletyczne. Obecnie sala i boisko są użytkowane od rana do zmroku i nie tylko przez uczniów naszej szkoły.

– Jakie elementy wymieniłby pan jako najistotniejsze w budowaniu modelu sportu szkolnego?

– Nie chodzi tylko o tych utalentowanych, ale nawet o tych najbardziej łamliwych, aby oni też bili swoje rekordy. Żeby była w nich ta iskierka sportu. Poprzez to ma się nadzieję, że jak taki szkrab będzie dorosły, to przyjdzie, pogra w kosza czy pobiega, sam lub z rodzeństwem, dziećmi. Na lekcjach wf. słabsi nie są pozostawieni sami sobie. Grają ze słabszymi, współpracują i rywalizują ze sobą. Przynosi to większe efekty, niż zestawienie utalentowanego z odstającym daleko od niego słabeuszem. Jest mniej stresu. Musi być stopniowanie trudności. Ocenianie jest jawne i równe dla wszystkich. Uczniowie wiedzą, za jaki wynik jaka przysługuje ocena. Wszystko to jest akceptowane przez nich. Nie należy robić nic na siłę.

W naszej szkole istnieje współzawodnictwo na najlepszą klasę w sporcie, także na najlepsze rodzeństwo sportowe. Prowadzimy też klasyfikację indywidualną najlepszego sportowca. Wywieszona jest gablota osiągnięć – a więc dyplomów, pucharów.

– Narzuca się nieodparcie spostrzeżenie, że jeden człowiek nie jest w stanie tego wszystkiego udźwignąć.

– Jest to wspólne działanie nauczycieli wf., samych uczniów, dyrekcji, grona pedagogicznego, rodziców. W szkole jest około 1000 uczniów i 7 nauczycieli wf. Od 1985 r. istnieje Uczniowski Klub Sportowy „Trójka", zarejestrowany w Urzędzie Wojewódzkim i sądownie. W skład komitetu założycielskiego wchodzi 12 rodziców, 100 uczniów i 13 nauczycieli. Jest przyjęty statut. Cała działalność sportowa jest inicjowana i kontrolowana wspólnie. Jeżeli chodzi o statut, to wzorowałem się na podobnym klubie w Brańsku. Współpracujemy z nauczycielami wf. innych szkół w Bielsku i poza Bielskiem, także z ligowym Klubem Podlasie Białystok, gdzie nasi uczniowie z powodzeniem bronią jego barw. Jeżeli chodzi o młodzików lekkoatletów, to jesteśmy opoką tego klubu. Sam byłem kiedyś jego reprezentantem.

– Był pan m.in. dziesięcioboistą, a więc przedstawicielem najwszechstronniejszej dyscypliny pod względem lekkoatletycznym. Czy możliwe jest odrodzenie się lekkiej atletyki jako rzeczywistej królowej sportu w naszym kraju – tak, jak to było za czasów Mulaka. Wspominam o tym, bo myślę, że nieprzypadkowo jako pierwsza osoba w Szkolnej Kronice Sportowej znalazła się postać tego wybitnego trenera.

– Mulak był u nas dwa razy w szkole. A wracając do pytania o królową sportu, to cofając się wstecz można powiedzieć, że lekkoatletyka upadła, zaczęły dominować gry zespołowe. Nie było poparcia władz dla lekkiej atletyki, żądano, aby PZLA szukał sam sponsorów. Najbardziej byli poszkodowani młodzicy. Wiązało się z tym zlikwidowanie zajęć pozalekcyjnych, nauczyciele zniechęcili się. Na lekcjach wszystkiego nie da się zrobić. Jest jednak możliwość odrodzenia. Obecnie przeznaczono fundusze centralne na szkolenie 260 młodzików w województwie. Na dzień dzisiejszy, oprócz takich dotacji, sprawą zasadniczą jest praca społeczna nauczycieli wf. Niezbędne jest jednak pilne dofinansowanie sportu szkolnego przez władze miejskie. Działalność charytatywna ma swoje granice.

– Dziękuję za rozmowę.

ANDRZEJ SALNIKOW

W Łomży

Inauguracja Dni Olimpijczyka

UKS „Jedynka" i Łomżyński Komitet Olimpijski zapraszają na ogólnopolski turniej w piłce siatkowej młodziczek o Memoriał Eugeniusza Pietrasika. Rozgrywki odbywać się będą w dniach 4–6 bm. w sali gimnastycznej SP 1 w Łomży.

Uroczyste otwarcie zawodów, które zainaugurują jednocześnie Dni Olimpijczyka w Łomżyńskiem, nastąpi 5 kwietnia o godz. 11. Udział w nich wezmą: SKS ORLIK Frombork, MKS Aleksandrów Łódzki, MOS Wejherowo, SP Gdynia, SP 7 Ostrołęka, Szkoła Sportowa z Gdyni, UKS Ósemka Siedlce, KS Energetyk Rybnik, UKS Zryw-Volley Iława, Szkoła Sportowa Grodno, UKS Dziewiątka oraz Jedynka z Łomży.

Swój przyjazd na imprezę zapowiedzieli m.in.: prezes UKF i PKOl, minister **Stefan Paszczyk**, żona patrona zawodów Jolanta Pietrasik, spodziewana jest Irena Szewińska i Marian Woronin, znane postacie życia sportowego. Podczas uroczystej inauguracji obecny też będzie szef Komitetu Organizacyjnego Dni Olimpijczyka, łomżyński poseł **Mieczysław Czerniawski.**

•

Bogata jest lista sponsorów turnieju: PKOl, UKFSiT Warszawa, Rada Rodziców przy SP 1, „Kontakty", Urząd Miasta w Łomży, PZU „Życie", POLONIA, Polryb, Foto-mini-Lab, NOVUM, POLHURT w Łomży, PREFBET Śniadowo, Farm Food w Czyżewie, „Zbyszko" w Nowogrodzie, RETMARK i warszawska firma CALINO. Rozgrywki odbywać się będą w piątek i sobotę w godz. 9–18, w niedzielę 9–12.

(nom)

„Jaga" druga w Gdańsku

Trampkarze Jagiellonii Białystok (rocznik 1985), którzy są podopiecznymi trenera Mirosława Sowińskiego wzięli ostatnio udział w gdańskim halowym turnieju piłkarskim „Moreny". Spisali się bardzo dobrze zajmując, w stawce 16 zespołów, drugą lokatę.

Oto ich wyniki: Jeziorak Iława 1:2, Polonia Gdańsk 3:1, Celtik Reda 5:0, Lechia Gdańsk 1:1, Stomil Olsztyn 2:1, Lech Poznań 2:2. W finale Jagiellonia mimo iż posiadała przewagę, przegrała z Pogonią Szczecin 1:2.

Białostoczanom przypadły dwie nagrody indywidualne. **Kamil Wesołowski** został uznany najlepszym piłkarzem turnieju, a **Łukasz Pużuk** uzyskał miano „króla strzelców" zdobywając 8 goli. Pozostałe bramki dla „Jagi" strzelili: **Kamil Wesołowski** – 3, **Michał Kochanowski** – 2, **Radek Nikołajuk, Piotr Cyniewski**. Ponadto grali: **Dawid Timoszuk, Przemek Koźlik, Rafał Onofryjuk, Tomek Bielawski, Grzesiek Andrzejewski.**

W turnieju udział wzięła też drużyna Hetmana Białystok, która zajęła ósme miejsce.

Trener **Mirosław Sowiński** oraz zawodnicy dziękują firmie **COMFORT,** a także niezawodnym rodzicom za dofinansowanie wyjazdu.

(paw)



Zakończyły się rozgrywki wojewódzkiej ligi koszykówki chłopców szkół ponadpodstawowych. Zgodnie z przewidywaniami, zwyciężyła niepokonana drużyna Zespołu Szkół Mechanicznych w Białymstoku prowadzona przez Jarosława Czeropskiego.

W turnieju finałowym padły następujące wyniki: ZSMech Białystok – VIII LO Białystok 94:45 (42:18), ZSR Białystok – VI LO Białystok 80:70 (38:35), ZSZ 6 Białystok – I LO Bielsk Podlaski 65:74 (34:31), ZSZ 2 Białystok – ZSE Białystok 84:69 (48:37).

•

Końcowa tabela

1. ZSMech	30	1952:1192
2. VIII LO	25	1401:1373
3. ZSR Białystok	26	1609:1486
4. VI LO B.	24	1510:1438
5. ZSZ 6 B.	20	1528:1700
6. I LO Bielsk	20	1280:1478
7. ZSZ 2 B.	19	1321:1559
8. ZSE B.	16	1219:1593

W punktacji fair play zwyciężył również białostocki „Mechaniak" – 270 pkt.

Najlepszym strzelcem został **Kamil Zakrzewski (ZSMech) – 746 pkt.** Za trzy punkty najlepiej rzucał Bogusław Seweryn (ZSR Białystok) – 47 trafień, a z linii rzutów osobistych Łukasz Czaban (VI LO Białystok) – 97.

•

Po 20 turniejach V indywidualnych mistrzostw SP 45 w szachach na czele tabel znajdują się:

Chłopcy: 1. Tomasz Kozłowski (VI b), 2. Krzysztof Stecz (V c), 3. Rafał Jądkowski (V h).

Dziewczęta: 1. Katarzyna Stecz (VII h), 2. Marta Wolska (V h), 3. Anna Cichończuk (VII h).

•

W sali SP nr 42 w Białymstoku odbył się turniej finałowy w minitenisie stołowym LZS. Wśród dziewcząt najlepszymi okazały się: 1. Marta Borowska (SP Niwino Borowe), 2. Elwira Cwalina (SP Dziadkowice), 3. Magdalena Lis (SP Sidra). W turnieju chłopców triumfowali: 1. Jakub Fiedorczuk (SP 21 Białystok), 2. Błażej Rogowski (SP Daniłowo), 3. Sławomir Cylwik (SP 21 Białystok).

Drużynowo zwyciężyły: dziewczęta – SP Sidra (opiekun Andrzej Klim); chłopcy – SP 21 Białystok (opiekun Jerzy Mazur).

Natomiast w turnieju finałowym w tenisie stołowym zwyciężyli:

Dziewczęta: 1. Bożena Starzyńska (SP Chodorówka), 2. Anna Antoniuk (SP Trześcianka), 3. Joanna Naruk (SP Chodorówka).

Chłopcy: 1. Kamil Rogowski (SP Daniłowo Duże), 2. Daniel Cwalina (SP Dziadkowice), 3. Piotr Załęski (SP 1 Czarna Białostocka).

Drużynowo pierwsze miejsca zajęli: dziewczęta – SP Chodorówka (opiekun Zdzisław Dzewiątkowski); chłopcy – SP Daniłowo (opiekun Andrzej Rogowski).

•

W najbliższą sobotę, 5 kwietnia, o godz. 10 na trasach lasku Pietrasze rozegrany zostanie finał Igrzysk Wojewódzkich SZS w drużynowych biegach przełajowych. Dziewczęta rywalizować będą na dystansie 1000 m, a chłopcy 1500.

(mark)

•

Wojewódzki Szkolny Związek Sportowy był organizatorem drużynowych mistrzostw woj. łomżyńskiego w tenisie stołowym. W rozgrywkach finałowych uczestniczyło 70 dziewcząt i chłopców.

Ostatecznie wśród zespołów chłopięcych mistrzowskim okazał się reprezentujący łomżyński „Mechaniak" – Zespół Szkół Mechanicznych w Łomży (opiekun Jan Waldziński) przed LO w Wysokiem Mazowieckiem i II LO w Łomży.

Indywidualnie najlepszymi zawodnikami turnieju okazali się: Wojciech Wyszyński (ZSM Łomża) i Michał Grabowski (II LO w Łomży), którzy nie przegrali żadnej gry. W grupie zespołów dziewczęcych najlepiej wypadły, zdobywając mistrzowski tytuł, reprezentantki Zespołu Szkół Rolniczych w Wojewodzinie (opiekun Karol Chojnowski) przed LO w Goniądzu i Zespołem Szkół Drzewnych w Łomży.

Indywidualnie najlepiej grała Małgorzata Piłko – ani jednej przegranej gry!

(nom)

Fot. Zygmunt Bąbczyński



Król strzelców wojewódzkiej ligi koszykówki chłopców szkół ponadpodstawowych – Kamil Zakrzewski

Klasyfikacyjny tenis

W Drygałach rozegrany został III wojewódzki turniej klasyfikacyjny w tenisie stołowym województwa suwalskiego w kategorii kadetów i juniorów.

Wyniki:

Kadeci: 1. Karolina Rękawek (SP Gąski), 2. Anita Piątek (SP Dąbrówka), 3. Monika Milewska (SP 1 Olecko) oraz 1. Artur Kropiewnicki, 2. Andrzej Wojsław (obaj SP Drygały), 3. Eryk Witkowski (SP Gąski).

Juniorzy: 1. Karolina Rękawek (SP Gąski), 2. Dorota Jakubowska (ZSR Olecko), 3. Justyna Milewska (ZSR Olecko) oraz 1. Przemysław Wiewiórski (SP 10 Suwałki), 2. Andrzej Augustynowicz (ŁE Ełk), 3. Artur Kropiewnicki (SP Drygały).

(mark)

Rewolucja na tenisowej liście WTA

Mała Martina pierwszą rakietą świata

Z dniem 31.03. br. w światowym tenisie kobiet nadeszła „era Martiny Hingis". 16-letnia tenisistka szwajcarska wygrywając sobotni finał turnieju w Key Biscayne z Moniką Seles (USA) z ostatnim dniem marca objęła prymat na liście WTA najlepszych tenisistek globu.

Objęłaby, zresztą, nawet gdyby tego finału nie wygrała – po prostu jej dokonania ostatnich kilku miesięcy na kortach całego świata są na tyle imponujące – brak porażek w 1997 r. i pięć wygranych turniejów (w tym wielkoszlemowy Australian Open), że rankingowe pierwszeństwo było od dawna matematycznie wyliczone i zaprogramowane.

Z nazwiskiem Hingis od kilku lat wiążą się niebywałe osiągnięcia – można powiedzieć bez zbytniej emfazy, że urodziła się by grać (i wygrywać) w tenisa. Bo jakże inaczej odebrać informacje, że na korcie odbijała piłkę minirakietą tenisową po raz pierwszy w wieku... 3 lat, a w pierwszym turnieju zagrała jako 5-latka.

A oto inne „rekordy" tej „niesamowitej tenisowej nastolatki – Słowaczki z urodzenia, Szwajcarki z obywatelstwa: 1993 r.: w wieku 12 lat i 8 miesięcy – najmłodsza zwyciężczyni turnieju juniorek na Roland Garros 1994 r.; w wieku 13 lat i 276 dni – najmłodsza zwyciężczyni turnieju juniorek w Wimbledonie 1995 r.; w wieku 14 lat i 4 miesięcy – najmłodsza zwyciężczyni meczu singlowego w Australian Open 1996 r.; w wieku 15 lat i 282 dni – najmłodsza mistrzyni Wimbledonu w deblu (wraz z Czeszką Heleną Suková) 1996 r.; w wieku 16 lat, 1 miesiąca i 10 dni przekroczyła sumę 1 000 000 USD wygranych na kortach tenisowych 1997 r.; w wieku 16 lat, 3 miesięcy i 26 dni – najmłodsza triumfatorka turnieju singla „Wielkiego Szlema" – Australian Open w Melbourne 1997 r.; w wieku 16 lat i 6 miesięcy – najmłodsza w historii liderka światowej listy rankingowej, 26. kolejnych wygranych.

Oto sylwetka nowej gwiazdy „tenisowego cyrku":

Urodzona – 30.09.1980 r. w Koszycach (Słowacja).

Zamieszkała – od 1988 r. w Trubbach (Szwajcaria).

Mierzy – 167 cm, waży – 52 kg.

Kariera zawodowa w tenisie – od 14.10.1994 r.

Trener: Melanie Molitor (matka).

(ojciec: Karol Hingis jest administratorem i trenerem tenisowego klubu w Koszycach).

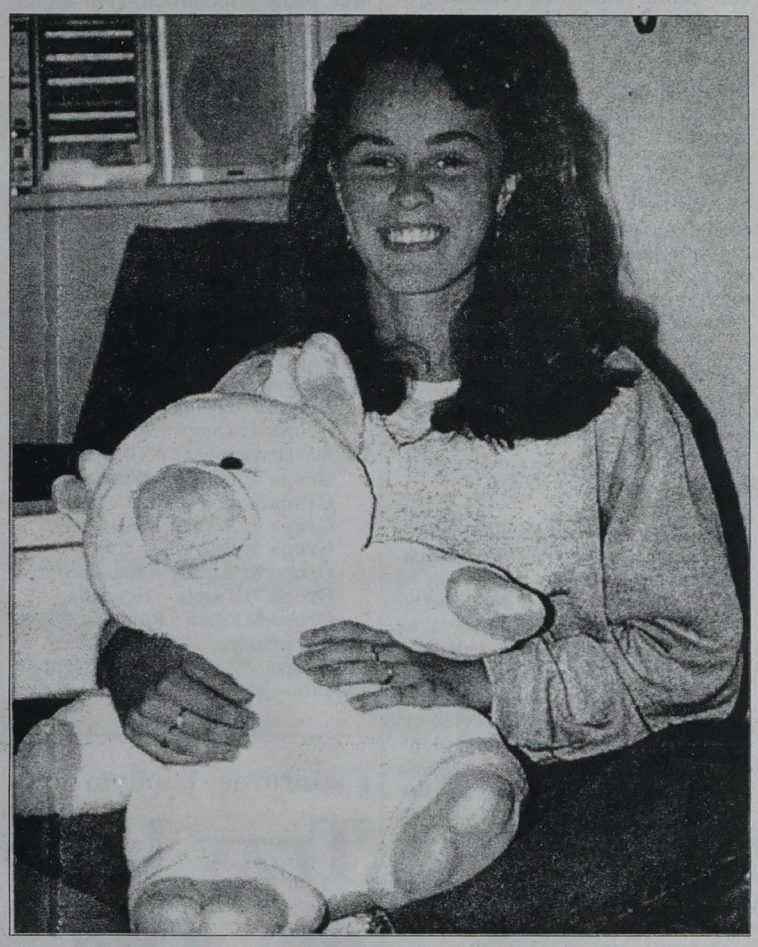

Trudno się dziwić, że Martina Hingis od czasu tegorocznego wygranego turnieju Australian Open przejęła po dotychczasowych „primabalerinach tenisa" – **Steffi Graf** i **Moniki Seles** zainteresowanie mediów i kibiców „białego sportu".

W ostatnich 20 latach Hingis jest dopiero szóstą liderką światowego rankingu tenisowego kobiet, przy czym, tak naprawdę liczyły się w tym czasie tylko cztery: **Chris Evert** (USA), **Martina Navratilova** (Czechy, USA), Steffi Graf (Niemcy) i Monika Seles (Jugosławia, USA). Oczywiście, nie można umniejszać zasług i roli **Tracy Austin** (USA), a zwłaszcza **Arantxy Sanchez-Vicario** (Hiszpania), ale one przewodziły najlepszym tenisistkom globu efemerycznie – po kilka lub kilkanaście tygodni. Wydaje się, że Martina Hingis w przyszłości będzie raczej grała rolę swej wielkiej tenisowej imienniczki – Navratilowej, a nie chwilowej „cudownej nastolatki" – Austin.

Czołówka listy rankingowej WTA (31.03.97 r.): 1. Martina Hingis (Szwajcaria) – 4 711 pkt, 2. Steffi Graf (Niemcy) – 4 249, 3. Jana Novotna (Czechy) – 3 427, 4. Arantxa Sanchez-Vicario (Hiszpania) – 3 409, 5. Monica Seles (USA) – 3 231, 6. Conchita Martinez (Hiszpania) – 2 880, 7. Anke Huber (Niemcy) – 2 538, 8. Lindsay Davenport (USA) – 2 485, 9. Irina Spirlea (Rumunia) – 2 266, 10. Iva Majoli (Chorwacja) – 2 254.

(opr. paw)

KLASA M

JUNIORZY MŁODSI

Wyniki 14. kolejki: Stomil Olsztyn – Wigry Suwałki 0:1, Mławianka Mława – Agrykola Warszawa 0:1, Pelcowizna Warszawa – MOP Białystok 5:2, Tęcza Płońsk – Polonia Warszawa 3:2, Mazur Ełk – KS Piaseczno 2:4, MOSP Warszawa – Legia Warszawa 3:0. Start Działdowo – Drukarz Warszawa – mecz nie odbył się.

1. MOSP	**14**	**33**	**56: 7**
2. Agrykola	14	32	41: 8
3. Pelcowizna	14	28	38:19
4. Polonia	14	28	33:17
5. Stomil	14	22	26:18
6. Wigry	**14**	**21**	**25:17**
7. Legia	14	21	17:16
8. Tęcza	14	20	25:27
9. Drukarz	13	17	24:31
10. Piaseczno	14	16	17:22
11. MOP	**14**	**14**	**28:27**
12. Mławianka	14	14	32:46
13. Mazur	**14**	**7**	**15:47**
14. Start	13	3	3:78

JUNIORZY STARSI

Wyniki 14. kolejki: Stomil Olsztyn – Wigry Suwałki 5:0, Gwardia Warszawa – Jeziorak Iława 3:0, Narew Ostrołęka – Agrykola Warszawa 1:3, KS Piaseczno – Olimpia Zambrów 3:0, Mazur Ełk – Warmia Olsztyn 1:1, MOSP Białystok – Legia Warszawa 1:1. Mecz Okęcie Warszawa – Polonia Warszawa przełożony na 9 kwietnia.

1. Agrykola	14	31	30:17
2. Gwardia	14	28	28:12
3. Polonia	13	27	23:11
4. Mazur	**14**	**22**	**19:12**
5. Stomil	14	21	26:17
6. Narew	14	21	24:22
7. Warmia	14	21	15:15
8. Piaseczno	14	20	21:19
9. Jeziorak	14	16	10:20
10. MOSP	**14**	**14**	**22:22**
11. Legia	14	14	12:23
12. Wigry	**14**	**13**	**15:24**
13. Olimpia	**14**	**12**	**16:29**
14. Okęcie	13	9	18:36

(paw)

Dwa brązowe...

...medale zdobyły polskie drużyny w zakończonych w Puchovie i Povarskiej Bystricy (Słowacja) mistrzostwach Europy kadetek i kadetów w siatkówce. W meczach o 3. lokaty siatkarki pokonały Ukrainki 3:0, a ich koledzy zwyciężyli w takim samym stosunku Czechów.

Złote medale zdobyły drużyny Rosji i Włoch. Rosjanki w finałowym meczu pokonały Chorwatki 3:1, a Włosi zwyciężyli Greków 3:2.

(PAP)

Olimpijska ścieżka koszykarek

Kobieca ekstraklasa koszykówki zakończyła rozgrywki ligowe przed dwoma tygodniami i dla trenerów kadry Tomasza Herkta i Andrzeja Nowakowskiego oznacza to, że nadszedł czas pracy z kadrą. Dla dwójki szkoleniowców rozpoczynający się za kilka dni wiosenno-letni cykl przygotowań będzie w zasadzie pierwszym etapem pracy z reprezentacją.

Dziennikarka PAP poprosiła Tomasza Herkta i Andrzeja Nowakowskiego o przedstawienie koncepcji szkolenia reprezentacji.

– Jakie cele wytyczyli panowie sobie i koszykarkom grającym w zespole narodowym?

– Jest właściwie jeden cel główny – udział w olimpiadzie Sydney 2000 – mówi Tomasz Herkt. – Realizować go będziemy przez wypełnianie celów etapowych, z których za najważniejszy uważam dobry występ na ME '99 – zostaną one rozegrane w Polsce. Jeśli mielibyśmy świadomość, że nie zrealizujemy wytyczonego planu, to bez sensu byłoby podejmowanie pracy z kadrą tylko dla samego zaszczytu poprowadzenia jej przez rok, czy dwa lata.

To, że FIBA przyznała nam organizację mistrzostw Europy zmienia cały cykl przygotowań dając nam – trenerom nowe warunki pracy. Nie musimy realizować tzw. celów cząstkowych, czyli uczestniczyć w turniejach kwalifikacyjnych do ME '99 i możemy myśleć o spokojnej, długofalowej pracy.

– Jaka jest obecnie siła naszej reprezentacji?

– Nie ma w niej na pewno jednej supergwiazdy, ale są gwiazdeczki ligi polskiej i naszym zadaniem jest, by zabłysnęły one także na parkietach europejskich. Siłą zespołu będzie jego „zespołowość", zgranie, a nie popisy jednej czy dwóch indywidualności. Elementem nad którym trzeba będzie popracować z wszystkimi zawodniczkami jest obrona, zarówno ta w wykonaniu strefowym, jak i „każdy swego". W ataku pozycyjnym będziemy dążyć do wypracowania takiego modelu gry, w którym każda zawodniczka czuć się będzie potrzebna na parkiecie, mieć swoje 5 minut. Zawodniczki obwodu muszą w równym stopniu współpracować ze skrzydłowymi i zawodniczkami środkowymi.

– Jaki będzie skład personalny tworzonej reprezentacji?

– Marzeniem naszym jest stworzenie nie tylko mocnego pierwszego zespołu, ale też i zaplecza – reprezentacji B – mówi Andrzej Nowakowski. Druga drużyna byłaby prowadzona oddzielnym cyklem, który byłby jednak zsynchronizowany z przygotowaniami I zespołu. To powodowałoby, iż zawodniczki występujące w 2. zespole mogłyby bez problemu przechodzić do 1. drużyny.

Trzon zespołu stanowić będą koszykarki występujące dotychczas w pierwszej piątce. Nie zapominamy jednak o siostrach Dydkównach (Małgosi grającej w Hiszpanii i Kasi grającej w USA). Mamy też na oku młode utalentowane zawodniczki: Alicję Suwary (Stilon Gorzów), Małgorzatę Tomporek, Katarzynę Szołtysek (obie ŁKS) Dorotę Borys (Olimpia Poznań), a także koszykarki, które wyróżniały się w lidze: Agatę Mechlińską (Włókniarz Białystok) czy Edytę Żuk (ŁKS)".

– Najbliższe plany kadry narodowej?

– Zajęcia rozpoczynamy 2 kwietnia zgrupowaniem w Zakopanem (2–18 bm.), później przenosimy się do Cetniewa. W maju (22–25.05.) bierzemy udział w międzynarodowym turnieju na Litwie, w którym wystąpią drużyny Rosji, Litwy i Hiszpanii (drużyny te wystąpią na ME '97). W czerwcu (1–15.06.) jedziemy na Węgry do Pecsu i Budapesztu, gdzie będziemy przyglądać się rozgrywanym tam ME, a jednocześnie prowadzić obóz treningowy. Tegoroczny cykl przygotowań zakończy lipcowy występ w Wilnie na Igrzyskach Bałtyckich i sierpniowy udział w turnieju na Tajwanie.

(opr. mark)

Roethlisberger kontratakuje

Szwajcarski sędzia piłkarski, który został dożywotnio zdyskwalifikowany za próbę przekupstwa, zapowiedział wniesienie w przyszłym tygodniu apelacji od decyzji UEFA i ujawnienie kompromitujących faktów ukrywanych przez włodarzy futbolu europejskiego.

„Przysięgam na głowy moich dzieci, że jestem niewinny w stu procentach" – stwierdził Roethlisberger w wywiadzie dla dziennika „Le Matin" ukazującego się w Lozannie. Zapowiedział, że we własnej obronie nie zawaha się użyć „niewygodnych" dla UEFA argumentów.

W miniony czwartek Komisja Kontroli i Dyscypliny UEFA zdyskwalifikowała dożywotnio Roethlisbergera za aranżację próby przekupstwa Białorusina Wadima Żuka, arbitra meczu w Lidze Mistrzów między AJ Auxerre i Grasshoppers Zurich, który odbył się 30 października ub. roku w Zurychu (wygrali gospodarze 3:1).

Przedstawiciele UEFA poinformowali, że Kurt Roethlisberger spotkał się 18 października ub.r. z menedżerem Grasshoppers, Erichem Vogelem. W czasie rozmowy poinformował, że Wadim Żuk, który rzekomo był jego przyjacielem, w czasie meczu może unikać decyzji niekorzystnych dla Grasshopperu. „Przysługa" ta miała kosztować klub z Zurychu 100 tys. franków szwajcarskich. O próbie przekupstwa poinformował FIFA szwajcarski klub.

Kurt Roethlisberger, przez wiele lat ceniony międzynarodowy sędzia, w przeszłości dał już się poznać ze złej strony. FIFA zrezygnowała z jego usług w trakcie mistrzostw świata w USA w 1994 roku, gdy podjął kontrowersyjną decyzję o rzucie karnym podczas meczu Belgia – Niemcy. W listopadzie 1995 roku został na trzy miesiące zawieszony w czynnościach przez FIFA za wykorzystywanie emblematów Federacji w swojej kampanii wyborczej do parlamentu szwajcarskiego.

(PAP)

GAZETA współczesna

– dziennik regionalny. **Adres**: 15-950 Białystok, ul. Suraska 1, skr. poczt. 193, teleks 852–106, fax 423–245, e-mail: wspolczesna@telbank.pl. **Wydawca** : „Kresy BO" sp. z o.o., **prezes – Zbigniew Fabjańczuk, wiceprezes i redaktor naczelny – Jerzy Kostrzewski –** tel. 420–935. **Sekretarze redakcji** – tel. 422–377, modem 421–508. **Dział miejski** – tel. 421–118, 441–762, 423–240. **Dział ekonomiczny** – tel. 427-710, 425–366. **Dział reportażu** – tel. 423–240, 423–241, 441–746. **Dział społeczny** – 441–746. **Dział sportowy** – 422–317. **Magazyn Tydzień –** tel. 441–746. **Studio komputerowe i korekta** – tel. 422–623. **Biuro marketingu i promocji** – tel. 423–242, 423–244. **Biuro reklam i ogłoszeń** – tel./fax 425–116, kierownik – tel. 420–521. **Oddziały**: Ełk, ul. Małeckich 2 – tel./fax 10-85-05; Giżycko, ul. Pocztowa 3 – tel./fax 087-28-52–80; Łomża, Aleja Legionów 7 – tel./fax 165–697; Olecko, Pl. Wolności 22 – tel./fax (0116) 37-84; Suwałki, ul. Kościuszki 32 – tel. 663–000, fax 665–726. **Druk**: Białostockie Zakłady Graficzne. **Konto:** 10801024-808-27001-801000-111 w PBG SA Oddział w Białymstoku. Redakcja nie odpowiada za treść reklam i ogłoszeń. Materiałów nie zamówionych redakcja nie zwraca, w nadesłanych zastrzega sobie prawo dokonywania skrótów i zmiany tytułów. **Redaktor wydania – Mirosław Piontkowski**

Chorzów, 2 kwietnia, godz. 20.30, mecz eliminacji piłkarskich mistrzostw świata Polska – Włochy

Optymizm Azzurrich i nadzieja Polaków

"Mam nadzieję, że powrót reprezentacji na Stadion Śląski będzie udany. Jesteśmy w dobrych nastrojach, poprawnej formie. Przystąpimy do meczu z Włochami skoncentrowani i skupieni" – powiedział Antoni Piechniczek podczas wczorajszej konferencji prasowej, ostatniej przed meczem eliminacji piłkarskich MŚ '98 z Włochami.



Syn i ojciec, czyli Paolo i Cesare Maldini

Kapitan reprezentacji **Piotr Nowak** stwierdził, że „przed takim meczem nie trzeba nikogo mobilizować. Każdy z nas chce zagrać jak najlepiej, znaleźć się w podstawowej jedenastce. Jestem optymistą, w futbolu zdarzają się czasem niespodzianki, a na boisku wszystko może się zdarzyć". Piechniczek dodał, że wyjściowy skład biało-czerwonych ma w głowie i poda go zawodnikom podczas dzisiejszej odprawy o godzinie 11.30. We wtorek nasi reprezentanci przenieśli się z Wisły do Świerklańca. Wieczorem odbyli lekki rozruch na Stadionie Śląskim, a na dzisiaj przed południem trener zaplanował zajęcia w świerklanieckim parku. Półtorej godziny przed rozpoczęciem spotkania piłkarze zameldują się w Chorzowie. Zapytany o taktykę podczas meczu selekcjoner odpowiedział: „Żeby mecz wygrać, trzeba atakować, ale nie należy zapominać, że gra toczy się do dwóch bramek. Mam nadzieję, że nie powtórzymy błędu Anglików, którzy na Wembley zaangażowali wszystkie siły w ofensywę, a Włochom przyniosła zwycięstwo praktycznie jedna kontra."

Podczas konferencji dziennikarzom zaprezentowano nowy strój, w jakim od dzisiaj występować będą nasi reprezentanci.

W poniedziałek, o godz. 20.00, na lotnisku w podkatowickich Pyrzowicach wylądował Airbus 321 wiozący na pokładzie z Triestu pierwszą reprezentację Włoch, lekarzy, masażystów, trenerów i działaczy oraz ok. 70 dziennikarzy. Trener **Cesare Maldini** przywiózł do Polski na mecz 19 piłkarzy. Razem z ekipą przyleciał kucharz, który wraz ze swym kolegą po fachu, towarzyszącym od niedzieli włoskiej młodzieżówce w Katowicach, będzie czuwał nad prawidłowym odżywianiem piłkarzy.

Reprezentacja Włoch przeprowadziła we wtorkowe przedpołudnie trening na Stadionie Narodowym (wcześniej Śląski) w Chorzowie. We włoskiej ekipie panuje optymizm przed dzisiejszym spotkaniem.

„Cała polska ekipa jest silna – stwierdził po treningu **Roberto Di Matteo**. Nie chcę wyróżniać żadnych zawodników wśród Polaków. Naszą wiedzę opieramy na obserwacjach ostatniego meczu Anglia – Polska na Wembley. O faktach będziemy mogli rozmawiać po spotkaniu."

„Mamy dużo szacunku dla Polaków, ale mamy nadzieję, że wynik będzie dla nas korzystny – stwierdził **Stefano Eranio**. W tym wypadku nie mają żadnego znaczenia wszelkie sondaże. Z Mołdawią poszło nam łatwo, po prostu przyjęliśmy warunki, jakie przeciwnik nam postawił."

„Polscy zawodnicy z pewnością będą grali ofensywnie – powiedział trener Włochów Cesare Maldini na konferencji zorganizowanej po treningu. – Bardzo dużo będzie zależało od początkowych 20 minut. Jestem pewien, że nasi przeciwnicy w tym czasie rzucą się do gwałtownych ataków. Naszym zadaniem będzie przetrwać ten napór. Jeśli to się uda, o wynik jestem spokojny. Powinniśmy wygrać 2:0, ale muszę przyznać, że nawet w przypadku porażki możemy spokojnie myśleć o awansie do finału MŚ. Przecież następne dwa mecze z Polską i Anglią gramy u siebie. W polskiej ekipie najgroźniejszy jest chyba Citko, ale przypuszczam, że obrona nie pozwoli, aby zagroził on naszej bramce. Nie jestem zadowolony z boiska, jest zbyt śliskie."

Włoscy piłkarze po treningu udali się autokarem do hotelu „Warszawa" w Katowicach, gdzie zajmują 9 piętro, strzeżone przez polskich ochroniarzy. Do dyspozycji włoskich piłkarzy pozostawiono dwa pokoje na magazyn na sprzęt oraz salkę telewizyjną.

Trening Włochów obserwował **Zbigniew Boniek**: „Pytano mnie m.in. o prawdopodobny skład polskiej reprezentacji. Jestem zbudowany stanem prac na stadionie. Ludziom, którzy doprowadzili ten obiekt do takiego stanu, należą się duże oklaski. Myślę zresztą, że w dniu meczu stadion będzie jeszcze ładniejszy. Oprawę mecz będzie więc miał na pewno bardzo dobrą. Oby tylko wynik był dla nas korzystny. Powinniśmy być optymistami. W teorii oczywiście Włosi są mocniejsi, ale w praktyce może być inaczej. Włosi będą w początkowych minutach starali się szanować piłkę, nie spieszyć się, grać ostrożnie w defensywie i próbować kontrataków, tak jak to miało miejsce na Wembley w meczu z Anglią. Z przodu będzie operował **Zola**. Z tego co słyszałem, Włosi boją się **Juskowiaka**, Citko i Nowaka. Ja będę oczywiście kibicował biało-czerwonym".

Prezes Włoskiej Federacji Piłki Nożnej, **Luciano Nizzola** oraz trener włoskiej reprezentacji Cesare Maldini zwiedzili we wtorek po południu były obóz zagłady Auschwitz. Pod „ścianą śmierci", gdzie hitlerowcy rozstrzelali ok. 25 tys. ludzi, Włosi złożyli wiązanki kwiatów.

Skład drużyny Włochów na mecz z Polską, ogłoszony przez Cesare Maldiniego: Peruzzi – Ferrara, Maldini, Cannavaro, Costacurta, Di Livio – Albertini, Di Matteo, D. Baggio – Zola, Vieri. **(paw)**

MULTI LOTEK

4, 5, 10, 13, 15, 18, 22, 26, 29, 31, 32, 36, 42, 48, 55, 59, 74, 75, 77, 78

Zachmurzenie umiarkowane, na Suwalszczyźnie okresami duże z możliwością wystąpienia przelotnych opadów deszczu. Temperatura maksymalna w ciągu dnia od 8 stopni w Suwalskiem do 12 stopni w Białostockiem i Łomżyńskiem. Temperatura minimalna w nocy 2-4 stopnie. Wiatr słaby, okresami umiarkowany, z kierunków zachodnich.

Imieniny: Władysława, Franciszka

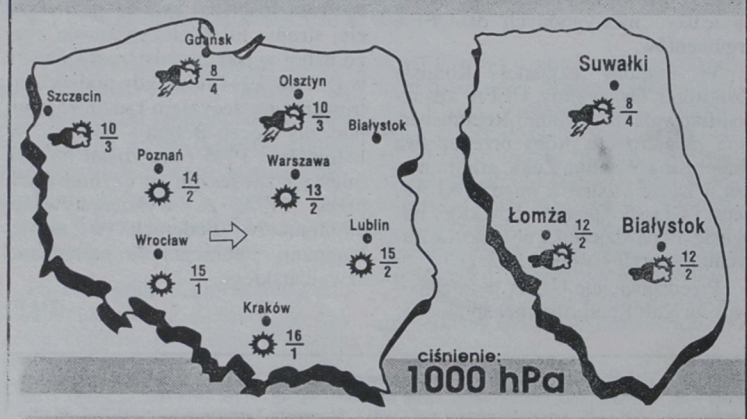

Awans o pozycję

Młodzi polscy badmintoniści zajęli szóste miejsce w drużynowych mistrzostwach Europy juniorów do lat 19. W spotkaniu o piątą lokatę nasz zespół przegrał z Niemcami 0:5.

Mistrzowski tytuł obronili w Nymburku koło Pragi Duńczycy po zwycięstwie nad Rosją 3:2. W meczu o brązowy medal Holandia pokonała Anglię także 3:2.

W poprzednich mistrzostwach Polacy uplasowali się na siódmej pozycji. W Nymburku w składzie biało-czerwonych grali m.in. **Joanna Szleszyńska (SKB Suwałki)** i **Kamil Turonek (SKB Suwałki)**. **(PAP)**

HALLO TAXI 96-27
20% ZNIŻKI PRZY ZAMÓWIENIACH TELEFONICZNYCH
8164

Nie tylko w Chorzowie

Na dwunastu stadionach Europy walczyć będą dzisiaj piłkarze o punkty w eliminacjach mistrzostw świata Francja '98. Polskich kibiców najbardziej interesować będzie spotkanie grupy 2., gdzie w Chorzowie gospodarze podejmować będą Włochów (o tym meczu piszemy oddzielnie).

Bardzo ciekawie zapowiada się mecz w Pradze, gdzie zajmujący czwarte miejsce w grupie 6. Czesi będą gościli Jugosłowian. Wicemistrzowie Europy przegrali w Belgradzie jesienią ub. roku 0:1 i chcąc myśleć o awansie powinni zdobyć trzy punkty. Bezkonkurencyjni w tej silnej grupie wydają się być Hiszpanie, którzy w 6 meczach zdobyli 16 punktów. Niemcy na wyjazdowe spotkanie z Albanią pojadą do... Hiszpanii. Tam właśnie FIFA przeniosła mecze, których gospodarzem miał być ogarnięty chaosem kraj na Bałkanach.

Program dzisiejszych gier:

Grupa 1: Chorwacja – Słowenia, Bośnia–Hercegowina – Grecja.

Grupa 2: Polska – Włochy.

Grupa 3: Azerbejdżan – Finlandia.

Grupa 4: Szkocja – Austria.

Grupa 5: Bułgaria – Cypr.

Grupa 6: Czechy – Jugosławia.

Grupa 7: Turcja – Holandia.

Grupa 8: Litwa – Rumunia, Macedonia – Irlandia.

Grupa 9: Albania – Niemcy, Ukraina – Irlandia Płn.

FRANCE 98

Także w Ameryce Południowej piłkarze wyjdą 2 kwietnia na stadiony. Tam najciekawiej zapowiada się konfrontacja Boliwii (5 miejsce w grupie) z Argentyną (3) oraz Paragwaju (2) z Kolumbią (1). Ponadto grają Peru (8) z Ekwadorem (4) i Urugwaj (6) z Wenezuelą (9). Pauzuje Chile (7).

Oto ostatnie rozstrzygnięcia eliminacji piłkarskich MŚ '98 w grupie 1. strefy azjatyckiej:

Malezja – Bangladesz 1:0 (1:0). al–Abedine (32, karny).

Arabia Saudyjska – Tajwan 6:0 (4:0). Gaber (3, 17 i 63), Mas'ad (5), al–Dhasiri (31), al–Zahrani (46).

1. Arabia	6	16	18:1
2. Malezja	6	11	5:3
3. Tajwan	6	4	4:13
4. Bangladesz	6	3	4:14

Arabia Saudyjska awansowała do kolejnej rundy eliminacji.

(paw)

Ciężarowiec bandyta

Trzy lata więzienia dla Andrzeja K.

Na kary od 3 do 9 lat pozbawienia wolności skazał 1 bm. Sąd Wojewódzki w Opolu czterech mężczyzn oskarżonych o dokonanie jesienią 1995 r. serii wyjątkowo brutalnych rozbojów w opolskim nocnym klubie „Corrado". Wśród skazanych znajduje się pochodzący z Ukrainy mistrz Europy w podnoszeniu ciężarów Andrzej K., któremu zarzucono udział w jednym z rozbojów z użyciem niebezpiecznego narzędzia. Wyrok nie jest prawomocny.

Według ustaleń śledztwa, w rozbojach brało udział kilka osób, w tym pracownicy „Corrado". Prokuratura zarzuciła oskarżonym dokonanie serii rozbojów, w trakcie których stosowano tortury w celu osiągnięcia korzyści majątkowych. Jak zeznał jeden z poszkodowanych, aby wymusić na nim przepisanie aktu własności na jednego z bandytów, na zapleczu lokalu pobito go kijem baseballowym, ściskano mu kończyny przy pomocy klucza (tzw. żabki), podpalano mu włosy i przypalano stopy oraz grożono przewierceniem kolana przy pomocy przyłożonej wiertarki elektrycznej.

W stosunku do Andrzeja K., któremu udowodniono udział w jednym rozboju, podczas którego klientowi „Corrado" zrabowano kilkadziesiąt złotych, sąd zastosował nadzwyczajne złagodzenie kary i skazał go na 3 lata pozbawienia wolności, 3 tys. zł grzywny oraz 3 lata pozbawienia praw publicznych. Sąd wziął pod uwagę niekaralną przeszłość sportowca.

Bardziej surowo sąd potraktował trójkę mężczyzn oskarżonych o udział w kilku rozbojach. Pracownika „Corrado" Piotra J. skazano na 9 lat pozbawienia wolności i 2 tys. zł grzywny oraz 5 lat pozbawienia praw publicznych. Adama J. skazano na 5 lat pozbawienia wolności, 1 tys. zł grzywny oraz 3 lata pozbawienia praw publicznych. Mariusz W. otrzymał wyrok 8 lat więzienia, 1,4 tys. zł grzywny oraz 6 lat pozbawienia praw publicznych.

Sąd uniewinnił dwóch obywateli Ukrainy, Aleksandra S. i Germana B., którym nie udowodniono współudziału w rozboju, o który był oskarżony Andrzej K.

(PAP)

Kadeci na matach

Mistrzostwa makroregionu kadetów w zapasach odbędą się w najbliższą sobotę, 5 bm., w Łomży, w sali III LO przy ul. Senatorskiej 13. Walczyć będą reprezentacje województw: białostockiego, warszawskiego, olsztyńskiego, ostrołęckiego, siedleckiego, suwalskiego i łomżyńskiego.

Organizatorzy – SLKS „Budowlani" Łomża – zapraszają kibiców: o godz. 10 na walki eliminacyjne, o godz. 15 – finałowe.

(nom)

Szachowy turniej

W niedzielę, 6 kwietnia 97 r. w Grajewie odbędzie się makroregionalny turniej szachowy. Początek o godz. 10.00 w budynku MDK.

(an)