Podwyżki dla nauczycieli – „Samorządowi jeszcze czekają", str. 2.
Przestroga przed ukraińskim nacjonalizmem – „Europa musi potępić", str. 3.
Kredyty za wymarzłe oziminy – „Rolnicy liczą na klęskę", str. 4.
Towarzystwa ubezpieczeniowe żądają mniejszych opłat za zieloną kartę – „Taniej za granicę", str. 4.
Rusza sprzedaż mieszkań dla żołnierzy – „Mieszkania do cywila", str. 5.

GAZETA
współczesna

Nr indeksu 350133

DZIENNIK REGIONALNY • Białystok, Giżycko, Łomża, Suwałki • Nr 65 (13719) • Czwartek, 3.04.97 r.

ISSN - 0137-9488 Nakład 18700 egz. Cena 60 gr

School Forum '97

W dzisiejszym wydaniu „GW" znajdziecie Państwo wkładkę poświęconą Targom Komputerowym „School Forum '97", które rozpoczynają się w Białymstoku w najbliższą sobotę. Będzie w niej można przeczytać m.in. o tym, jak kupić tanio komputer, o nowych rozwiązaniach hardware'owych i o tym, jak Rosjanie potajemnie kupują komputery wielkiej mocy. Zapraszamy do lektury.

Wczoraj prezydenci Rosji i Białorusi podpisali układ o Związku obu państw

Braterski zamiast sowieckiego

Układ o Związku Rosji i Białorusi podpisali wczoraj na Kremlu prezydenci obu krajów Borys Jelcyn i Aleksandr Łukaszenka. Jednocześnie parafowali projekt Statutu Związku i podpisali Memorandum o wzajemnym zrozumieniu w sprawie dalszych prac i przyjęcia Statutu.

Układ o Związku jest 3-stronicowym dokumentem, a więc różni się od 17-stronicowego projektu, który przewidywał, że oba kraje będą koordynować politykę zagraniczną, gospodarczą i obronną, choć nie przekształcą się w jedno państwo. Według Reutera, decyzja o podpisaniu tylko krótkiej wersji układu wydaje się świadczyć o kompromisie osiągniętym przez prezydentów w ostatniej chwili. Liberałowie w rosyjskim rządzie sprzeciwili się pierwotnemu projektowi, wyrażając obawę, że Związek może godzić w rosyjską gospodarkę i uczynić z Łukaszenki, który kiedyś wyraził podziw dla Adolfa Hitlera, kluczowego polityka w Moskwie – napisał Reuter.

Jelcyn, zabierając głos przed podpisaniem dokumentów, powiedział, że oba państwa zachowają swą suwerenność i że budżet Związku zostanie wykorzystany na finansowanie wspólnych programów gospodarczych. **„Mamy wiele do zrobienia, zanim wprowadzimy wspólny pieniądz"** – powiedział rosyjski prezydent.

3-stronicowy dokument, składający się z 9 artykułów, a także parafowany równocześnie Statut Związku muszą być ratyfikowane i wejdą w życie dopiero po wymianie dokumentów ratyfikacyjnych.

Jego Związku celem jest **„umocnienie stosunków braterstwa, przyjaźni i wszechstronnej współpracy"** między krajami w różnych dziedzinach, w tym wojskowej; podniesienie poziomu życia narodów; zapewnienie stałego rozwoju państw członkowskich poprzez połączenie ich potencjałów i wykorzystanie rynkowych mechanizmów gospodarki; zbliżenie narodowych systemów prawnych; zagwarantowanie bezpieczeństwa i zdolności obronnej; wspólna walka z terroryzmem; działanie na rzecz bezpieczeństwa europejskiego i współpracy na kontynencie i w świecie. Statut Związku jest nieodłączną częścią Układu.

•

Aleksandr Łukaszenka przestrzegł NATO przed ignorowaniem stanowiska Białorusi – negatywnego wobec rozszerzenia Sojuszu na wschód. Potencjał militarny Białorusi jest większy niż potencjał Niemiec, Polski czy Ukrainy – wskazał Łukaszenka w programie publicystycznym „Kennzeichen D" wyemitowanym wczoraj wieczorem w programie niemieckiej telewizji (ZDF). „Jeśli Polska zostanie członkiem NATO, wówczas będzie to oznaczało obecność jednostek NATO przy naszej granicy" – podkreślił dalej prezydent Białorusi. „Ignorowanie takiej koncentracji militarnej i tak potężnej gospodarki jak białoruska byłoby głupie i nierozsądne" – powiedział Łukaszenko. **(PAP)**

Opinie polskich polityków na temat układu rosyjsko-białoruskiego zamieszczamy na str. 3.



Nocny pożar w Białymstoku

Śmierć w płomieniach

Cztery sekcje bojowe, liczące szesnastu strażaków, skierowano do gaszenia pożaru, który w ubiegły wtorek ok. godz. 23 powstał w drewnianym, parterowym budynku przy ul. Horodniańskiej 14 „A" w Białymstoku. W czasie akcji gaśniczej strażacy odnaleźli w pokoju, niemal całkowicie zwęglone, zwłoki dwóch mężczyzn w wieku ok. 35 lat.

Dotkliwemu poparzeniu uległa 40-letnia Natalia D. Stwierdzono u niej również ranę ciętą ręki. Poszkodowaną umieszczono w szpitalu.

Bliższych danych ofiar nie udało się ustalić. Istnieją przypuszczenia, że są to obywatele jednego z krajów byłego ZSRR.

– Charakter wypaleń wskazuje, że pożar powstał w pokoju, gdzie przebywali obaj mężczyźni. Dom miał ogrzewanie piecowe. Uległ niemal całkowitemu zniszczeniu. Straty materialne oszacowano wstępnie na ponad 70 tys. zł. Nie można jednakże określić przyczyn powstania pożaru. Potrzebne są dokładne badania – poinformował kpt. Jerzy Górski, który wspólnie z kpt. Arturem Radziszewskim kierował, trwającą ponad trzy godziny, akcją gaśniczą.

Wczoraj na miejscu pożaru pracowały ekipy dochodzeniowe – policyjna i strażacka. Dokonywano szczegółowych oględzin pozostałości budynku i sporządzano dokumentację fotograficzną.

Od 1 stycznia br. w woj. białostockim zginęło w pożarach już siedem osób.

(h)

Fot. Andrzej Zgiet

Lekarze w Łomżyńskiem wycofają wypowiedzenia jeśli pracodawca potroi stawkę godzinową

Czekają na ministra

Gremialna rezygnacja z pracy lekarzy pogotowia ratunkowego w Łomżyńskiem została zauważona przez resort zdrowia. Dziś o godz. 19 z reprezentacją lekarzy, dyrekcją Wojewódzkiej Stacji Pogotowia Ratunkowego i lekarzem wojewódzkim spotka się w Łomży wiceminister zdrowia Krzysztof Kuszewski.

Wczoraj z lekarzami z pogotowia rozmawiał lekarz wojewódzki Marian Siwik.

– Była to moja inicjatywa, wspólnie ustaliliśmy listę problemów do rozwiązania w pogotowiu – poinformował Siwik.

W jego opinii są dwa warunki, od spełnienia których lekarze uzależniają wycofanie wypowiedzeń z pracy. Po pierwsze domagają się trzykrotnego wzrostu stawki godzinowej wynagrodzenia zasadniczego. Stawka ta wynosi obecnie od 3,3 do 3,8 zł brutto za godzinę. Po drugie żądają gwarancji, że w przypadku spełnienia pierwszego warunku, wszyscy lekarze, którzy złożyli wypowiedzenia, zostaną ponownie przyjęci do pracy w pogotowiu.

Dyr. Siwik odmówił skomentowania zasadności żądań i oceny szans na ich spełnienie. Stwierdził, że byłoby to przedwczesne, gdyż właściwe rozmowy jeszcze się nie zaczęły.

– Nie chcę żadnych zadrażnień ze środowiskiem lekarskim, chcę rozmawiać rzeczowo. Sam jestem lekarzem i mam podobne odczucia w wielu kwestiach – podkreślił. **– Mogę tylko powiedzieć, że w tej chwili nie mam w budżecie na ten rok żadnych ekstraśrodków, które ewentualnie można byłoby przeznaczyć na podwyżkę płac w pogotowiu.**

Krzysztof Dach, przewodniczący Zarządu Regionu Ziemi Łomżyńskiej Ogólnopolskiego Związku Zawodowego Lekarzy potwierdził, że spotkanie z Siwikiem miało bardzo ogólny charakter, natomiast konkretów będzie można oczekiwać po dzisiejszym spotkaniu z ministrem Kuszewskim, który także był stroną inicjującą dialog.

– Ta akcja nie mieści się w ramach sporu zbiorowego związku zawodowego z pracodawcą – podkreślił Dach. **– Nie jest to ani protest, ani strajk. Jest to po prostu niechęć do wykonywania pracy za takie pieniądze. Dzięki Bogu, nie ma w Polsce przymusu pracy.**

K. Dach, który zainicjował akcję występując z apelem do lekarzy o rezygnację z pracy w pogotowiu, przestrzegł przed dopatrywaniem się w niej „polityki".

– Wynika ona z prostej matematyki – stwierdził.– **Lekarz, człowiek wykształcony i przy zdrowych zmysłach, nie może przecież godzić się na to, by jego pracodawca, który jest jednocześnie monopolistą, wycenił jego pracę na 3 złote za godzinę, podczas gdy np. glazurnik czy hydraulik każą sobie płacić kilkanaście razy więcej.**

Ciąg dalszy na str. 2.

Zgromadzenie Narodowe uchwaliło konstytucję

Poprawiona uchwalona

Zgromadzenie Narodowe uchwaliło wczoraj Konstytucję Rzeczypospolitej Polskiej, po wcześniejszym uwzględnieniu większości poprawek prezydenta Aleksandra Kwaśniewskiego. Nową konstytucję poparło 451 członków ZN, 40 było przeciw, a 6 wstrzymało się od głosu.

Orkiestra wojskowa odegrała hymn narodowy. Prezydent Aleksander Kwaśniewski, przemawiając w ZN, powiedział, że zamierza wyznaczyć termin poddania konstytucji pod referendum na 25 maja br. Przyjęcie w referendum ustawy zasadniczej następuje wówczas, gdy opowiedziała się za nią większość biorących udział w głosowaniu.

Prezydent podpisuje przyjętą w referendum konstytucję i zarządza jej niezwłoczne ogłoszenie w Dzienniku Ustaw RP. Zgromadzenie zdecydowało wczoraj, że nowa konstytucja wejdzie w życie po 3 miesiącach od jej ogłoszenia.

Ciąg dalszy na str. 2.

Patrzymy, a na drodze stoi płonący Mietek – relacjonowali tragiczne wydarzenie mieszkańcy Sochoń

Wlał sobie za kołnierz

Mieczysław S., 34-letni mieszkaniec podbiałostockiej miejscowości Sochonie, przedwczoraj wieczorem oblał się benzyną i podpalił. Zanim płonącego mężczyznę ugasili sąsiedzi, doznał on rozległych poparzeń I i II stopnia. Lekarze określają jego stan jako ciężki. Poparzeniu uległo 60 procent ciała. Przyczyną desperackiego kroku mężczyzny są prawdopodobnie nieporozumienia rodzinne.

– Usłyszeliśmy przeraźliwy krzyk – relacjonują sąsiedzi Mieczysława S. **– Patrzymy, a na drodze stoi płonący Mietek.**

Zanim ludzie podbiegli z wodą, mężczyzna przewrócił się na ziemię. Gdy wylano na niego pierwsze wiadro wody, zerwał się na nogi i pobiegł drogą. Palił się dalej. Ponownie się przewrócił i stracił przytomność. Gdy sąsiedzi go ugasili, leżał skulony i prawie nagi, gdyż ubranie spłonęło.

Mieczysław S. ma żonę i trzech synów w wieku od 4 do 8 lat. Na Święta Wielkanocne jego żona wraz z dziećmi wyjechała do swoich rodziców mieszkających w pobliżu Knyszyna. Kilka dni wcześniej kobieta złożyła w białostockiej prokuraturze zawiadomienie o tym, że mąż się nad nią znęca fizycznie. Joanna S. mówi – a potwierdzają ten fakt sąsiedzi – że mąż bił ją wielokrotnie po wypiciu alkoholu. Często musiała uciekać z domu. Dzieci nie bił, za to budził je w nocy krzykiem. Od kilku miesięcy awantury nasiliły się. Dwa tygodnie przed świętami kobieta prosiła o interwencję policję.

Ciąg dalszy na str. 2.

jk

GAZETA Współczesna

Podwyżki dla nauczycieli

Samorządowi jeszcze czekają

Obiecane sferze budżetowej podwyżki, obowiązujące od 1 kwietnia, zostały już wypłacone m.in. nauczycielom szkół kuratoryjnych i resortowych. Nie dostali ich jeszcze pracownicy szkół samorządowych. Oświatowa „Solidarność" obliczyła, że płace nauczycielskie wzrosły średnio o 107,75 zł.

Nauczyciele szkół kuratoryjnych i resortowych otrzymali już obiecane podwyżki. Pracownicy szkół samorządowych jeszcze czekają. Jak nas poinformowała Zofia Zięckowska, naczelnik Wydziału Oświaty w Urzędzie Miejskim, nauczycielom szkół samorządowych obiecane podwyżki zostaną wypłacone prawdopodobnie między 10 a 15 kwietnia.

– Informację o kwocie podwyżek otrzymaliśmy dopiero przed świętami – mówi Zięckowska. – **Teraz dyrektorzy szkół wraz z księgowymi muszą obliczyć skutki podwyżek i dopiero wtedy otrzymają potrzebne im na ten cel konkretne kwoty.**

Zgodnie z rozporządzeniem Ministra Edukacji Narodowej, dotyczącym zasad wynagradzania pracowników oświaty, płace w dziale oświata i wychowanie miały wzrosnąć od 1 kwietnia średnio o 173,15 zł (brutto) na etat kalkulacyjny. Spowodowałoby to podwyższenie wynagrodzeń nauczycieli o 191,80 zł, zaś płace pracowników administracyjnych oświaty wzrosłyby o 127,58 zł.

Pracownicy białostockiej Sekcji Oświaty „Solidarność" obliczyli, że średnia podwyżka płac nauczycielskich wynosi 107,75 zł, zaś płac pracowników administracyjnych oświaty – 71,83 zł. W związku z tym, np. nauczyciele posiadający stopień naukowy doktora lub magistra, przygotowanie pedagogiczne i 14-letni staż pracy otrzymają 110 zł podwyżki pensji zasadniczej, a łącznie z wszystkimi dodatkami 130 zł. Nauczyciele z wykształceniem wyższym zawodowym z przygotowaniem pedagogicznym i również 14-letnim stażem pracy dostaną 98 zł podwyżki pensji zasadniczej, co po doliczeniu dodatków da sumę 115 zł. Nauczyciele z wykształceniem wyższym zawodowym bez przygotowania pedagogicznego otrzymają 87 zł podwyżki pensji zasadniczej, a wraz z dodatkami ich wynagrodzenie wzrośnie o 102 zł. Natomiast wynagrodzenie zasadnicze nauczycieli z wykształceniem średnim pedagogicznym wzrośnie o 74 zł, a wraz z dodatkami o 87 zł.

Oświatowa „Solidarność" od początku pertraktacji z MEN-em nie zgadzała się na proponowane przez ministerstwo tabele płac nauczycielskich i ich nie podpisała.

– Naszym zdaniem, wynagrodzenie zasadnicze nauczycieli powinno wzrosnąć średnio o 130 zł, a okazuje się, że jedynie nauczyciele posiadający stopień naukowy, pedagogiczne przygotowanie i ponad 30-letni staż pracy otrzymają 124 zł podwyżki pensji zasadniczej – mówi Jędrzej Łucyk, przewodniczący białostockiej Sekcji Oświaty i Wychowania „S". – **Uważam, że środowisko oświatowe zostało po raz kolejny oszukane.**

(dona)



Białostoccy działkowicze każdy słoneczny dzień wykorzystują na pracę w swoich ogródkach. Tegoroczna wiosna jest kapryśna, niespecjalnie nas rozpieszcza. Na najbliższy weekend prognozy znów nie są najlepsze, dlatego nawet w środku tygodnia ruch na działkach jest duży.

(jaw)

Fot. A. Zgiet

Poprawiona uchwalona

Cd. ze str. 1.

Wszyscy obecni w środę w Zgromadzeniu Narodowym parlamentarzyści z SLD, UW i UP głosowali za uchwaleniem nowej konstytucji po uwzględnieniu prezydenckich poprawek. Z parlamentarnej „czwórki", która wypracowała ostateczny kompromis wokół ustawy zasadniczej, wyłamał się PSL. Za konstytucją głosowało 131 ludowców wraz ze swoim liderem Waldemarem Pawlakiem, przeciw było 6, a 5 wstrzymało się od głosu. Ostatecznie poparło konstytucję 451 członków ZN, 40 było przeciw, 6 wstrzymało się od głosu. Z klubów BBWR i KPN, a także Porozumienia Prawicy tylko dwóch posłów: Paweł Saar i Zbigniew Zysk opowiedziało się za nową ustawą zasadniczą. Poparli ją też – poza Jerzym Eysymonttem – wszyscy obecni w środę parlamentarzyści niezależni, cały Senacki Klub Demokratyczny, cały klub Senatorów Niezależnych, poselskie koła: Mniejszości Niemieckiej, PPS i Nowej Demokracji. Przeciwnych uchwaleniu konstytucji było 10 obecnych senatorów klubu NSZZ „Solidarność", a także wszyscy – poza Andrzejem Machowskim – posłowie z Kół: Konserwatywno-Ludowego i Nowej Polski.

(PAP)

Nie ma chętnych na wsparcie antykoncepcyjne

O pośladki dbajmy sami

Od miesiąca osoby uprawnione do korzystania z pomocy społecznej mogą się ubiegać o pomoc finansową na zakup leków, środków antykoncepcyjnych i artykułów sanitarnych. Na razie wnioski do dofinansowanie złożyło w Białymstoku około 25 osób. Wszystkie dotyczyły leków.

Jak nam powiedziała Zdzisława Sawicka – dyrektor Miejskiego Ośrodka Pomocy Społecznej w Białymstoku, dofinansowanie można otrzymać na leki, które są sprzedawane ze zniżką. Ostatnio odmówiono np. dofinansowania do kremu do pośladków.

O tym, że można się starać o dofinansowanie środków antykoncepcyjnych wie niewiele osób. Ci, którzy złożyli wnioski, to przede wszystkim osoby, które już wcześniej korzystały z tzw. pomocy lekowej.

Obecnie można się starać o dofinansowanie na zakup leków, środków antykoncepcyjnych i artykułów sanitarnych, jeśli ich cena przekracza kwotę równą wysokości 2 proc. dochodu osoby samotnie gospodarującej lub rodziny, a dochód wymienionych nie przekracza 120 proc. dochodu określonego w ustawie o pomocy społecznej. Przykładowo, dochód osoby samotnej, chcącej korzystać z pomocy społecznej, nie powinien przekroczyć 295 zł.

Białostocki MOPS przewiduje, że w tym roku z dofinansowania na zakup leków i kosztów leczenia skorzysta około 500 rodzin.

MN

Czekają na ministra

Cd. ze str. 1.

Lider OZZL wyraził przekonanie, że minister „będzie miał coś konkretnego do zaproponowania". Podkreślił przy tym, że „granicą rokowań" do przyjęcia przez lekarzy będzie potrojenie stawki godzinowej. W Łomżyńskiem pogotowie ratunkowe działa w ramach jednej jednostki budżetowej – Wojewódzkiej Stacji Pogotowia Ratunkowego, podczas gdy w kraju nadal dominuje model pogotowia jako działów pomocy doraźnej w ZOZ-ach. Z zatrudnionych tu 240 lekarzy tylko kilku związanych jest etatami, a dla pozostałych jest to dodatkowa praca, podczas gdy podstawowe etaty mają w ZOZ-ach. Złożone przez prawie wszystkich w ubiegłym tygodniu wypowiedzenia, jeśli nie zostaną wycofane, nabiorą mocy prawnej do końca czerwca.

(MK)

Dziś pod nr. tel. 44-17-62 dyżuruje red. Rafał Malinowski

Wlał sobie za kołnierz

Cd. ze str. 1.

– Nie chcę go bronić, ale ona też nie była święta – mówi ojciec Mieczysława S. – **We wtorek syn powiedział do mnie „Tu życia i tak nie ma". Kilkadziesiąt minut później się podpalił.**

Tego dnia Mieczysław S. wrócił z pracy o zwykłej porze. Był po piwie, ale jeszcze dość trzeźwy. Później wysłał mieszkającego w sąsiednim domu ojca do sklepu po dwa piwa. Sam zszedł do piwnicy i przelał z kanistra benzynę przeznaczoną do piły motorowej do butelki po wódce. Nie wiadomo, czy nie zamierzał podpalić domu. Wypił z ojcem piwo, po czym umówił się z nim, że przyjdzie do niego wieczorem. Kilkanaście minut po godzinie 16 wyszedł na drogę przed dom, wlał sobie za kołnierz benzynę i podpalił zapalniczką.

– Zrobił to, bo był pijany – mówi Marian Ostrowski, jeden z mężczyzn, którzy gasili desperata. – **Pokazywał nam wcześniej butelkę z benzyną, pytał, czy chcemy się napić. Do głowy mi nie przyszło, że może zrobić coś takiego.**

(jg)

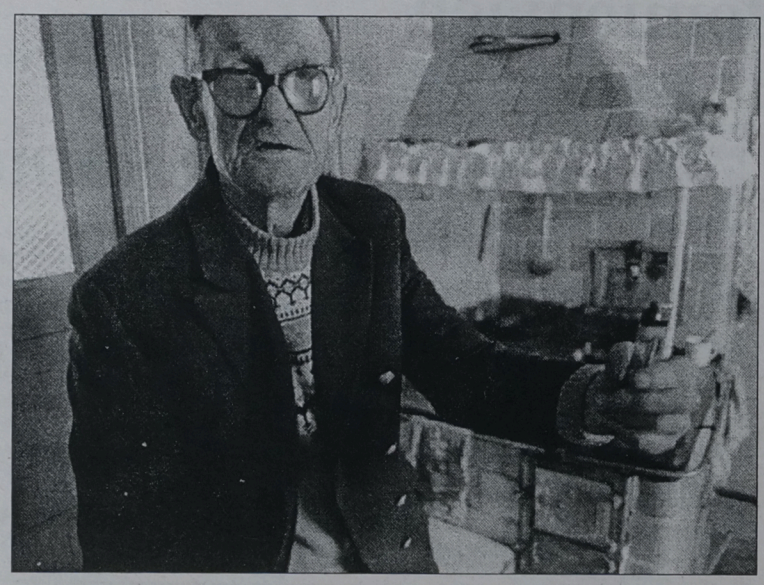

Nie chcę go bronić, ale ona też nie była święta – mówi ojciec Mieczysława S., pokazując zapalniczkę, którą podpalił się jego syn

Fot. A. Zgiet

ECHA PUBLIKACJI

Serdecznie gratuluję!

Zawsze mówiłem, że ludzie cywilizowani zamiast strajkować – składają wymówienia. Wierzyłem, że lekarze są cywilizowani. Panowie to potwierdziliście. Dziękuję!

Janusz Korwin-Mikke
Prezes UPR

●

Oświadczenie

Okręgowa Izba Lekarska z siedzibą w Białymstoku wyraża poparcie dla działań kolegów lekarzy zatrudnionych w Wojewódzkiej Stacji Pogotowia Ratunkowego w Łomży, mających na celu poprawę warunków pracy i płacy. Akcja ta stanowi przykład solidarności zawodowej i winna zachęcić innych kolegów do solidarnego działania. Dotychczasowe działania protestacyjne nie przyniosły oczekiwanych efektów, może ta forma zmusi władze do głębokiego przeanalizowania sytuacji pracowników i poważnego podejścia do życiowych problemów służby zdrowia.

PRZEWODNICZĄCY
Okręgowej Rady Lekarskiej
w Białymstoku
Prof. dr hab. Jan Stasiewicz

Z głębokim żalem
z gronem współpracowników żegnam
TADEUSZA
ŁEPKOWSKIEGO
Dyrektora
Izby Skarbowej w Łomży
Rodzinie i bliskim
składam wyrazy współczucia
Wojewoda Łomżyński
gm 100112

EKSPRESEM

● Pilot białostockiego Zespołu Lotnictwa Sanitarnego – Sławomir Brzostowski przewiózł wczoraj samolotem Morawa do Łodzi, na zabieg chirurgiczny w jednej z tamtejszych klinik, 47-letniego pacjenta. W drogę powrotną zabrał będącego po operacji 59-letniego chorego.

● W nocy z wtorku na środę łomżyńscy policjanci ujęli na gorącym uczynku 20-letniego mieszkańca Łomży, który usiłował włamać się do punktu małej gastronomii przy Alei Legionów.

● Na drogowym przejściu granicznym Gołdap–Gusiew został zatrzymany 25-letni obywatel Rosji, który – z pominięciem odprawy celnej – zamierzał nielegalnie wwieźć do Polski, ukryte w samochodzie Moskwicz Kombi, 98 pakietów papierosów. Wartość przemytu określono na 2,6 tys. zł.

● Wczoraj, o godz. 13.30, skradziono w Białymstoku, zaparkowanego przy ul. Bema, czerwonego volkswagena passata, nr rej. MRZ 340.

● Również wczoraj strażacy gasili pożary, które powstały w księgarni w Drohiczynie, stodole w Milejczycach i stodole na kolonii Augustynki (gmina Nurzec Stacja).

(h)

Prawda o Stoczni

W najbliższą sobotę, 5 kwietnia, o godz. 16.30 w hali Włókniarza w Białymstoku odbędzie się spotkanie pt. „Prawda o Stoczni Gdańskiej". W spotkaniu udział wezmą: przewodniczący Społecznego Komitetu Ratowania Stoczni i Przemysłu Okrętowego kpt. Bolesław Hutyra, Alojzy Szablewski – współtwórca Wolnych Związków Zawodowych i przewodniczący NSZZ „S" w latach 80. oraz przedstawiciel Komisji Zakładowej NSZZ „S" SG. W trakcie spotkania będą zbierane środki finansowe na Stocznię.

(–)

Ukraińscy deputowani przestrzegają przed odradzaniem się „nacjonal-faszyzmu"

Europa musi potępić

Grupa 95 deputowanych do Rady Najwyższej Ukrainy wystąpiła z apelem do narodów, parlamentarzystów i rządów Ukrainy, Białorusi, Izraela, Polski, Rosji, Słowacji i Jugosławii, o utworzenie Międzynarodowej Komisji, która zgromadziłaby dokumentację ludobójczej działalności Organizacji Ukraińskich Nacjonalistów (OUN) oraz jej formacji militarnych, m.in. Ukraińskiej Powstańczej Armii (UPA). Zdaniem deputowanych, Ukrainie zagraża nawrót „nacjonal-faszyzmu" spod znaku OUN.

W ich ocenie, w kategoriach faktów politycznych, a nie hipotez, należy rozważać możliwość przejęcia władzy na Ukrainie przez nacjonalistów. Groziłoby to destabilizacją całej Europy Wschodniej. Sygnatariusze apelu widzą sposób na powstrzymanie rozwoju „nacjonal-faszyzmu" w wystąpieniu do Międzynarodowego Trybunału w Hadze z pozwem o uznanie OUN–UPA za organizacje zbrodnicze.

DEMONY PRZESZŁOŚCI

Działalność OUN datuje się od 1929 r., kiedy to odbył się pierwszy kongres ukraińskich nacjonalistów. W okresie drugiej wojny światowej jej formacje wojskowe współpracowały z hitlerowcami, dokonując ludobójczych akcji na ludności cywilnej różnych krajów. Tylko na Wołyniu i w Galicji formacje te wymordowały, w ramach czystek etnicznych, co najmniej 100 tys. Polaków. OUN kontynuowała działalność także po upadku III Rzeszy, dopuszczając się bestialskich mordów na tle etnicznym na terenach Zachodniej Ukrainy i w południowo-wschodniej Polsce.

Zdaniem ukraińskich deputowanych, nie ma wątpliwości, że w świetle prawa międzynarodowego była to organizacja zbrodnicza. Tymczasem obecnie na Ukrainie nasila się kampania na rzecz rehabilitacji OUN–UPA. Kreuje się jej działaczy na bohaterów, a dla członków zbrojnych formacji żąda się praw takich, jak dla żołnierzy Wielkiej Wojny Ojczyźnianej. W wielu miastach, szczególnie na terenach zachodnich obwodów, nadaje się ulicom i placom imiona nacjonalistycznych zbrodniarzy, stawia się na ich cześć pomniki, odsłania tablice pamiątkowe i otwiera muzea. Koła nacjonalistów tworzą młodzieżowe bojówki. W agresywnej formie formułowane są pretensje terytorialne pod adresem państw sąsiednich: Białorusi, Polski i Rosji.

NIECH OSĄDZI TRYBUNAŁ

Groźnym skutkiem dążeń nacjonalistów jest postępująca polaryzacja społeczeństwa ukraińskiego, rozbrat i nieufność wśród ludzi. Cechą nacjonalizmu ukraińskiego jest to, że rości on sobie pretensje do szczególnego statusu, usiłując zmonopolizować całą tradycję walki o niepodległość Ukrainy. Zdaniem deputowanych, dalsza presja w tym kierunku na zwykłych ludzi grozi zburzeniem spokoju społecznego. Dlatego konieczne jest zdecydowane potępienie korzeni zła, czyli OUN i UPA, a zwłaszcza ich działalności w okresie drugiej wojny światowej. Problem, w ich przekonaniu, wykracza poza sferę wewnętrznych spraw Ukrainy, nabiera międzynarodowego charakteru. Zwracają się do narodów, parlamentów i rządów krajów, których obywatele najbardziej ucierpieli na skutek działalności zbrojnych formacji OUN, by powołały komisję fachowców, która zbierze odpowiednie materiały i zwróci się do Międzynarodowego Trybunału w Hadze o uznanie OUN–UPA za organizacje zbrodnicze.

„Zwracamy się do państw i narodów, aby nie ignorowały niebezpieczeństwa – kończą autorzy apelu. **– Bagatelizowanie zagrożenia ze strony nacjonal-faszyzmu stanowi zbrodnię zarówno wobec pamięci okresu minionego, jak i wobec przyszłości".**

(MK)

Pełny tekst apelu zamieszczony jest w najnowszym numerze ukazującego się w Łomży kwartalnika „Panorama Kresowa". Zainteresowanych czytelników informujemy, że w tymże numerze „Panoramy" znajduje się tekst dr. Jacka Wilczura, szefa Zespołu Badawczo-Naukowego ds. Zagłady Kresów Wschodnich RP, na temat roszczeń Światowego Kongresu Ukraińców, który domaga się od rządu polskiego m.in. potępienia akcji „Wisła" i odszkodowań dla jej rzekomych ofiar. Zdaniem tego znakomitego historyka, akcja „Wisła" została wymuszona zbrodniczymi działaniami UPA. Wysiedlenie ludności ukraińskiej stanowiło, w jego ocenie, jedyny sposób na przerwanie pasma ludobójstwa.

(MK)

Sprzeczne opinie o przyjętej przez ZN konstytucji

Od zachwytu do niesmaku



Kluby parlamentarne UW i SLD głosowały za przyjęciem Konstytucji

Fot. Archiwum

Lech Wałęsa powiedział, że przyjęta przez Zgromadzenie Narodowe konstytucja jest „pomyłką dla Polski". Były prezydent dodał, że nie utożsamia się z nową ustawą zasadniczą i „podważa ją od samych podstaw". Wałęsa przypomniał, że był zwolennikiem konstytucji, która przewiduje system prezydencki. Zapowiedział również, że w wyborach udzieli swojego poparcia postsolidarnościowym ugrupowaniom – AWS, UW i ROP. Sam nie weźmie udziału w kampanii wyborczej, ponieważ nie chce „mieszać elektoratu swoimi wystąpieniami".

Za jedną z najważniejszych poprawek prezydenta wniesionych do ustawy zasadniczej **Unia Pracy** uznaje stwierdzenie, że to władze publiczne, a nie władze państwowe mają obowiązek zachowania bezstronności w sprawach przekonań religijnych, światopoglądowych i filozoficznych.

Jerzy Gwiżdż, występujący w imieniu **Porozumienia Prawicy** w środowych obradach Zgromadzenia Narodowego powiedział, że jego klub nie zmienił swego negatywnego stosunku do nowej konstytucji. Jego zdaniem, poprawki prezydenta nie dają też nadziei, że będzie to konstytucja mocnego państwa. Gwiżdż dodał, że nie chce, by okres poprzedzający referendum zatwierdzające konstytucję był czasem politycznej konfrontacji. Jego zdaniem, należy prowadzić edukację społeczeństwa i mówić o nowej ustawie zasadniczej sprawiedliwie – co w niej dobre, co złe.

Zdaniem Longina Pastusiaka z **SLD,** Aleksander Kwaśniewski wniósł konstruktywny wkład w kształt nowej konstytucji, zarówno jako pierwszy przewodniczący Komisji Konstytucyjnej, a także obecnie jako prezydent. W środowej debacie nad poprawkami prezydenta w Zgromadzeniu Narodowym poseł SLD zaapelował do władz państwa, by stworzyły szanse zapoznania społeczeństwa z treścią nowej ustawy zasadniczej.

Klub **NSZZ „Solidarność"** nie poprze konstytucji, gdyż nie usunięto z niej konfrontacyjnego charakteru wobec projektu ustawy zasadniczej przygotowanego przez „S" – zapowiedział sen. Piotr Andrzejewski podczas środowych obrad Zgromadzenia Narodowego. Zdaniem senatora, z poprawek zgłoszonych przez prezydenta wynika niejednolity stosunek do konstytucji. „Tu nie chodzi o konstytucję, gdzie nadrzędny jest interes państwa, a o interes polityczny, interes porozumienia czworga" – powiedział Andrzejewski. (Chodzi o 4 ugrupowania polityczne: SLD, PSL, UW i UP).

W opinii Aleksandra Bentkowskiego z **PSL,** poprawki prezydenta do ustawy zasadniczej zmierzają do marginalizacji parlamentu i pozbawienia go funkcji kontrolnej wobec rządu. Aleksander Bentkowski zajął negatywne stanowisko wobec propozycji prezydenta zmierzającej do ograniczenia immunitetu poselskiego. „Immunitet poselski to nie ochrona parlamentarzysty przed odpowiedzialnością karną, on ma chronić jedynie przed prawem karnym niesłusznie stosowanym" – mówił poseł. Również przeciwko takiemu zapisowi opowiedział się inny poseł ludowców Władysław Gołębiewski. Określił on poprawki prezydenta jako ustrojowe. Nie zgodził się z rozwiązaniem zaproponowanym przez prezydenta, aby to głowa państwa powoływała I prezesa SN, prezesa NSA, prezesa i wiceprezesów Trybunału Konstytucyjnego.

(PAP)

ŚMIERĆ NA OBCZYŹNIE

Jedna osoba poniosła śmierć, a dwie odniosły ciężkie obrażenia ciała w wyniku wypadku drogowego minibusa z województwa olsztyńskiego (nr rej. ONZ 2687), do jakiego doszło wczoraj nad ranem na autostradzie A–4 na odcinku między Dreznem a Eisenach w Turyngii.

Jak wynika z informacji uzyskanych przez korespondenta PAP, siedmiu naszych rodaków jechało minibusem do Frankfurtu nad Menem. Z nie ustalonych dotychczas przyczyn samochód skręcił nagle gwałtownie w prawo i uderzył w drzewo. Kierowca Waldemar Wróbel poniósł śmierć na miejscu. Dwie osoby zostały ciężko ranne, jedna z nich znajduje się w klinice urazowej w Eisenbergu, druga w klinice uniwersyteckiej w Jenie. Dochodzenie w sprawie wypadku prowadzi komisariat policji w Hermsdorfie.

BISKUPI O MEDIACH

Problemom wynikającym z kampanii antyreligijnej w mass mediach oraz refleksji nt. wolności poświęcone było trzydniowe spotkanie przedstawicieli Episkopatu Polski i Francji, zakończone wczoraj w Warszawie. Arcybiskup Georges Gilson z Sens-Auxerre na konferencji prasowej po zakończeniu obrad podkreślił, że dialog prowadzony od 15 lat przez Komisję Wspólną Episkopatu Polski i Francji służy m.in. wymianie doświadczeń duszpasterskich naszych Kościołów, a także ocenie sytuacji politycznej naszych krajów. Abp Gilson przypomniał, że we Francji od 200 lat funkcjonuje konstytucjonalny rozdział Kościoła od państwa, ale – zaznaczył – nie musi to pociągać za sobą separacji między narodem a Kościołem.

OSKARŻAM

Mieszkaniec Pruszcza Gdańskiego Jarosław Włodarski oskarża byłych i obecnych członków polskiego rządu o doprowadzenie do likwidacji Stoczni Gdańskiej S.A. Jak poinformowała wczoraj Maria Jeżowska-Kamirska, rzecznik Prokuratury Wojewódzkiej w Gdańsku, złożył on w gdańskiej prokuraturze doniesienie o popełnieniu przestępstwa.

Na długiej liście oskarżanych przez Włodarskiego o doprowadzenie do upadłości SG znajdują się m.in. nazwiska premiera Włodzimierza Cimoszewicza i byłych premierów Mieczysława F. Rakowskiego, Waldemara Pawlaka i Józefa Oleksego, b. wicepremiera i ministra finansów Marka Borowskiego, b. ministra przekształceń własnościowych i obecnego ministra gospodarki Wiesława Kaczmarka oraz wojewody gdańskiego Henryka Wojciechowskiego. Zdaniem składającego doniesienie, przyczyny upadku SG miały jednoznacznie polityczny charakter, a rządzącymi kierowała w stosunku do stoczni chęć odwetu i zniszczenia zakładu, w którym powstał związek „Solidarność". **(PAP)**

Polscy politycy o Związku Rosji i Białorusi

Rosja bliżej Polski

Podpisanie przez Borysa Jelcyna i Aleksandra Łukaszenkę układu o Związku Rosji i Białorusi świadczy o tym, że neoimperialna tendencja rosyjskiej polityki jest nadal silna, gdyż wzięła górę nad wieloma zastrzeżeniami wobec tej unii – powiedział wczoraj przewodniczący sejmowej Komisji Spraw Zagranicznych **Bronisław Geremek** (UW). Według Geremka, „jeśli spojrzeć na podpisaną deklarację z punktu widzenia interesów bezpieczeństwa europejskiego i polskiego, trudno się powstrzymać przed uczuciem niepokoju, gdyż na granicy polsko–białoruskiej pojawi się militarna siła Rosji".

Prezydent Białorusi Aleksander Łukaszenka zachowuje się jak „lisek chytrusek" – powiedział dziennikarzom **Lech Wałęsa** komentując informację o podpisaniu tego dnia w Moskwie memorandum o utworzeniu Związku Białorusi i Rosji. Zdaniem Wałęsy, dążenia Białorusi do unii z Rosją są obliczane na krótki okres. Wałęsa podkreślił, że Białoruś znalazła się w trudnej sytuacji ekonomicznej i dlatego jej prezydent dąży do unii, a sprawy wolności kraju odkłada na później. „Łukaszenka, kiedy będzie wolna Europa i rozszerzone NATO, będzie chciał odłączyć Białoruś od Rosji" – uważa Wałęsa.

Wiceprzewodniczący ROP, **Jan Parys** ocenia, że podpisany w Moskwie układ o Związku Rosji i Białorusi jest przede wszystkim rodzajem sojuszu militarnego. Rosja przybliża swój potencjał wojskowy do granic Polski i całej Europy, co zmienia równowagę sił w tym regionie kontynentu – powiedział. Jego zdaniem, dyplomacja rosyjska po raz kolejny okazała się dużo lepsza niż dyplomacja zachodnia.

Lider KPN **Leszek Moczulski** uważa, że zawarty przez Jelcyna i Łukaszenkę układ o Związku Rosji i Białorusi nie jest groźny dla Polski i w znaczeniu geopolitycznym nie należy go traktować poważnie. Według Moczulskiego, układu nie należy traktować poważnie, gdyż nie wiadomo, jak długo będzie rządził Łukaszenka, a także, jak rozwinie się kryzysowa sytuacja w Rosji. O znaczeniu porozumienia przesądzi przyszła sytuacja gospodarcza Rosji i układy wewnętrzne w tym państwie.

(PAP)

Podjechali i zabrali

50 tys. zł zrabowali bandyci pracownikom jednej ze szczecińskich firm. Napadu dokonano w okolicy miasta na drodze w lesie, kiedy pracownicy zatrzymali swój samochód i chcieli udać się „za potrzebą" – poinformował wczoraj nadkomisarz Wiesław Jankowski z Komendy Wojewódzkiej Policji. Dwaj mężczyźni przewozili furgonetką – wbrew regułom konwojowania – 50 tys. zł w teczce z jednego oddziału firmy do drugiego.

Mężczyźni zatrzymali się w lesie „za potrzebą" i wtedy podjechał do nich bordowy samochód osobowy, z którego wysiadło dwóch napastników. Napastnicy, grożąc bronią, zażądali pieniędzy. Po zabraniu teczki przestępcy oddalili się w kierunku Szczecina. Policja prowadzi czynności zmierzające do ujęcia sprawców i pełnego wyjaśnienia okoliczności napadu – powiedział nadkom. Jankowski.

(PAP)

Kredyty za wymarzłe oziminy

Rolnicy liczą na klęskę

Rolnicy, którym wymarzły zasiewy ozimin, mogą się starać o preferencyjne kredyty. Warunkiem ich otrzymania będzie jednak ogłoszenie w województwie klęski żywiołowej.

W tym roku niskie temperatury spowodowały, że w regionie Polski północno-wschodniej wymarzło blisko 40 procent upraw rzepaku. O 10 procent mniejsze straty ponieśli rolnicy, którzy zasiali jęczmień ozimy. Straty w przypadku pszenicy ozimej wyniosły sześć procent, a żyta tylko 1,5 proc. Znacznie gorzej było w przypadku rolników z Polski środkowej, dla których wielkość strat była o kilka procent większa w przypadku każdej z wymienionych ozimin.

Straty w jesiennych zasiewach spowodowały przede wszystkim mrozy, które wystąpiły w grudniu i styczniu. Przy cienkiej pokrywie śnieżnej rośliny miały niewielkie szanse przetrwać na całej powierzchni upraw.

Obecnie pracuje specjalna komisja wojewody, która bezpośrednio w terenie ma dokładnie oszacować wielkość strat. Na podstawie danych, sporządzonych przez komisję, wojewoda może wystąpić o uznanie strat w zasiewach ozimin za klęskę żywiołową.

– Zgodnie z rozporządzeniem z 30 stycznia bieżącego roku kredyt dla rolników, którzy ponieśli straty w wyniku klęski żywiołowej, jest oprocentowany w skali 5,5 proc. – powiedziała „Gazecie" Krystyna Jarocka, zastępca dyrektora Wydziału Rolnictwa w Urzędzie Wojewódzkim w Białymstoku.

Jest pewne, że tegoroczne straty spowodowane mrozami zostaną uznane za klęskę żywiołową. Jedyna niewiadoma, to data kiedy zostanie wydana odpowiednia decyzja. Najbardziej optymistyczny scenariusz przewiduje, że do połowy kwietnia. Każdy z rolników, który poniósł straty, może starać się o kredyt – jego oprocentowanie będzie spłacała Agencja Restrukturyzacji i Modernizacji Rolnictwa. Pieniądze te trzeba będzie jednak przeznaczyć na ściśle określone cele: zakup nawozów, ziarna, paliwa, pasz, środków ochrony roślin. Wysokość kredytu będzie zależała przede wszystkim od strat – komisja powołana przez wojewodę oszacuje, ile rolnik stracił w wyniku mrozów i w takiej samej wysokości otrzyma kredyt.

– Rolnicy powinni zgłaszać w urzędach gminnych wielkość strat. Taka informacja trafia następnie do nas. Jak zapadnie decyzja ministra rolnictwa, dotycząca uznania zniszczenia tegorocznych upraw przez mrozy za klęskę żywiołową, wtedy ruszy linia kredytowa – stwierdziła zastępca dyrektora.

Jak na razie, kredyty nie są jeszcze dostępne, a pracownicy ODR-ów nie wiedzą dokładnie, jakie zadanie przypadnie im w całej akcji. Na pewno jednak rolnik przed uzyskaniem kredytu będzie musiał złożyć biznesplan, w którym wykaże na co chce przeznaczyć pieniądze (taki dokument pomogą sporządzić pracownicy ODR). Kredyty będą udzielane przez Bank Gospodarki Żywnościowej, PKO BP i banki spółdzielcze. **JBB**

W Radziłowie

Pożegnanie z korbką

Planowany budżet gminy Radziłów na 1997 r. wynosi 3.718.000 zł po stronie dochodów i 3.592.759 zł po stronie wydatków. W porównaniu z rokiem ubiegłym jest on wyższy o 25,7 proc. Planowane wydatki inwestycyjne stanowią w budżecie gminy 20 proc. ogólnych wydatków i wynoszą 718.000 zł.

Większość zadań inwestycyjnych stanowi kontynuacja prac rozpoczętych w roku ubiegłym. Jest to m.in. budowa sieci kanalizacyjnej w Radziłowie, końcowy rozruch oczyszczalni ścieków, budowa wodociągu w Klimaszewnicy, modernizacja dróg wojewódzkich, roboty wykończeniowe przy sali gimnastycznej. Już teraz odbywają się w niej zajęcia sportowe.

Jak powiedział Kazimierz Gwiazdowski, wójt gminy, tegorocznym hitem inwestycyjnym będzie rozpoczęcie telefonizacji gminy. Trwają w tej sprawie końcowe rozmowy. W budżecie na ten cel zaplanowano kwotę 100.000 zł. Zgodnie z ustaleniami, 20 proc. kosztów inwestycji zabezpieczy gmina i jej mieszkańcy. **(LOS)**

Grajewski szpital kupi pompę infuzyjną

Za pieniądze sponsorów

W lutym br. dyrektor grajewskiego Zespołu Opieki Zdrowotnej Bogdan Chorosz zwrócił się do Powszechnego Banku Kredytowego SA w Warszawie z prośbą o pomoc w sfinansowaniu zakupu pompy infuzyjnej Braun Infusmat fm. Urządzenie to jest niezwykle przydatne w pracy na Oddziale Intensywnej Terapii i zdaniem ordynatora oddziału dr Anny Adamczyk-Przychodzeń niejednokrotnie pomaga w ratowaniu życia pacjentom.

Reakcja PBK SA była natychmiastowa, bo już 3 marca Biuro Zarządu Banku przyznało dla ZOZ w Grajewie darowiznę w wysokości 6.500 zł na zakup potrzebnego sprzętu.

Przy okazji informujemy, iż grajewski Oddział Intensywnej Terapii w br. został wyróżniony przez telewizyjną akcję „Reklama Dzieciom", a uzyskane pieniądze w kwocie 30.000 zł przeznaczono na zakup kardiomonitora. Kolejnymi sponsorami grajewskiego ZOZ-u były Zakłady Płyt Wiórowych SA, które przekazały Szpitalowi 3000 zł a firmy „MAK" i „Solbranż" zakupiły dwa aparaty do mierzenia ciśnienia. **(WIS)**

Towarzystwa ubezpieczeniowe żądają mniejszych opłat za zieloną kartę

Taniej za granicę

Po wprowadzeniu wysokich opłat za obowiązkowe ubezpieczenie komunikacyjne ważne za granicą (tzw. zieloną kartę), większość towarzystw obniżyło jego stawki.

Po zaskoczeniu wprowadzeniem od tego roku opłat za zieloną kartę, która wcześniej była przyznawana przez firmy ubezpieczeniowe za darmo, okazało się, że zmniejszyła się liczba Polaków gotowych wyjechać za granicę własnym autem. Tylko w styczniu liczba pojazdów z polską rejestracją przekraczających granicę państwową spadła o połowę. Potem okazało się, że na granicy można wykupić ubezpieczenie firm zachodnich – tańsze od tego proponowanego przez rodzimych ubezpieczycieli.

W tej sytuacji firmy ubezpieczeniowe zdecydowały się na znaczną obniżkę cen zielonej karty. Pierwszy obniżył ceny zielonej karty TUK – o 40 procent. Teraz, jeżeli kierowca jest klientem TUK-a, w zależności od rodzaju posiadanych ubezpieczeń zapłaci nawet połowę stawki podstawowej ubezpieczenia. Potem PZU zaproponowało swoim klientom, że przy wykupie OC obowiązującego za granicą przez cały rok zapłacą o 60 procent taniej. Od 1 kwietnia również Warta dołączyła do ubezpieczycieli, którzy wprowadzili zniżki – w pakietach ubezpieczeń samochodowych (AC, OC, NW) wchodzi również zielona karta, której cena jest znacznie niższa niż jeszcze w styczniu. Hestia wprowadziła nawet 80-procentowe zniżki na zieloną kartę dla tych, którzy już ubezpieczyli się w tej firmie i np. zamiast 800 USD rocznej opłaty za zieloną kartę dla pojazdu o pojemności powyżej 2000 ccm teraz płacimy 240 USD.

Wprowadzenie opłat za zieloną kartę firmy ubezpieczeniowe tłumaczyły przede wszystkim faktem, że za szkody wyrządzone przez polskich kierowców za granicą muszą płacić ci, co wyjeżdżają. Przed wprowadzeniem opłat za zieloną kartę płacili (pośrednio) także ci, którzy nie opuszczali Polski.

Wszystkie ceny zielonej karty podane w dolarach są przeliczane na złotówki według średniego kursu dnia podawanego przez NBP w dniu zawarcia umowy z klientem.

JBB

OKRES UBEZPIECZENIA				
POJEMNOŚĆ SILNIKA	15 DNI	MIESIĄC	ROK	
PZU				
900	18	24	42	ceny w USD
901-1250	24	32	104	
1251-1500	31	40	133	
powyżej 1500	41	48	171	
WARTA				
do 800	42	60	180	ceny w zł
801-1300	72	115	300	
1301-1500	84	155	454	
1501-1700	84	155	480	
1701-1800	96	170	540	
pow. 1800	120	192	660	
HESTIA				
do 900	56	75	600	ceny w USD
901-1250	56	75	600	
1251-1600	56	75	600	
1601-2000	65	84	700	
powyżej 2000	75	93	800	
TUK				
do 900	23	28	275	ceny w USD
901-1250	28	35	335	
1251-1500	35	45	420	
1501-2000	45	55	540	
pow. 2000	55	65	660	

KRÓTKO • KRÓTKO • KRÓTKO

70 PSÓW CZEKA

Jak w każdą pierwszą niedzielę miesiąca, również i w tę będzie otwarte Schronisko dla Zwierząt przy ul. Dolistowskiej 2. W godz. 11-14 można obejrzeć schronisko (a zmieniło się tu bardzo wiele na lepsze) i wybrać lub niedrogo kupić psa. Za darmo będą oddawane pieski nierasowe. Obecnie w schronisku przebywa około 70 czworonogów. Jest więc w czym wybierać. Wkrótce, po remoncie kolejnych boksów, psów będzie jeszcze więcej. **MN**

WYSTAWA WSZECHSTRONNOŚCI

W najbliższą sobotę Miejski Dom Kultury w Ełku zaprezentuje kolejną wystawę, tym razem poświęconą twórczości plastycznej Linasa Domarackasa. Otwarcie odbędzie się o godzinie 18.30.

Linas Domarackas rozpoczął działalność plastyczną w roku 1982, biorąc udział w zbiorowej wystawie w Tallinie, na której pokazał rysunek. Wszechstronne zainteresowania skłoniły go do różnych poszukiwań wypowiedzi artystycznej. Przykładem mogą być realizacje związane z projektem ASUNTA czy Wystawa Jednego Obrazu w Salonie 101, opatrzonym tytułem „Wieczerza Aniołów". Jeszcze inny aspekt owych poszukiwań ujawnia współpraca z Teatrem Buckleina – projekt scenografii do spektaklu „Minne". Linas dał się poznać również jako aktor i kompozytor autorskich wykonań podczas tego spektaklu. Jego wszechstronność podkreślają projekty plakatów, okładek i ilustracji do książek i wydawnictw. **(ko)**

ZAPROSZENIE NA „BALLADYNĘ"

Teatr Amatorski im. J. Węgrzyna Spółdzielni Mieszkaniowej „Świt" w Ełku zaprasza na premierę „Balladyny" Juliusza Słowackiego. Odbędzie się ona w sobotę, 5 kwietnia, o godzinie 17 na scenie Klubu Garnizonowego. **(ko)**

DAR DLA STRAŻAKÓW

Łomżyński Oddział PBK SA ufundował tamtejszej Komendzie Rejonowej Państwowej Straży Pożarnej zestaw do udzielania pomocy przedmedycznej. Wartość daru wynosi 9 tys. zł. **(MK)**

ZAPROSZENIA NA PIĄTEK

4 bm., o godz. 17, w Hajnówce (czytelnia dorosłych MBP) rozpocznie się spotkanie pt. „Z kart historii teatru amatorskiego w Hajnówce". Również w piątek o godz. 17 w sali koncertowej białostockiej Akademii Muzycznej (ul. Kawaleryjska 5) – gospodarze i Ośrodek Alliance Francaise zapraszają na koncert „Quitette Vitrail" z Francji (wstęp wolny). Artyści wykonują muzykę klasyczną i popularną. **(kon)**

WIDEOFILMY I PIOSENKI

Hajnowski Dom Kultury zaprasza:

• 4 bm., o godz. 17, na piątkowe spotkania z filmem; w programie projekcja wideofilmów Greenaway'a;

• 6 bm., o godz. 17, na recital Miłki Malzahn i Rocha Poliszczuka, piosenkarzy związanych z ogólnopolskim ruchem „Kraina Łagodności". **(a)**

Przepraszamy

W tekście „Szkoła na wylocie", który ukazał się we wczorajszym wydaniu „GW", pomyliłam imię prezesa Stowarzyszenia ZDZ w Łomży, pana Zbigniewa Mieczkowskiego. Zainteresowanego i Czytelników za tę pomyłkę przepraszam. **(MK)**

W jakim znanym kabarecie TV występował Jan Kobuszewski ?

Tytuł kabaretu

Imię i nazwisko uczestnika

adres

Spośród osób, które poprawnie wypełnią kupon i prześlą go pod adresem Biura Gry 15-950 Białystok, ul.Suraska1 do 8.04.97 rozlosujemy 20 pojedynczych biletów. Listę nagrodzonych wydrukujemy 10.04.97

Patronat prasowy GAZETA współczesna

TEATR IMPRESARYJNY GAZETA współczesna

JAN KOBUSZEWSKI

zaprasza na program rozrywkowy

"To tylko żart - czyli więcej uśmiechu"

Suwałki, Hala OSiR

Poniedziałek,14 kwietnia, godz.19.00

SPONSORZY: HOTEL HANCZA ★★★ Sido COFFEE S.P.R promotor

1001649

W Białymstoku rusza sprzedaż mieszkań dla żołnierzy

Mieszkania do cywila

Żołnierze zawodowi mieszkający w Białymstoku w mieszkaniach służbowych wkrótce będą mogli wykupić je na własność.

Mija rok od wejścia w życie przepisów ustawy o zakwaterowaniu sił zbrojnych RP. Na jej podstawie, od początku zeszłego roku w Białymstoku i 52 innych miastach w kraju funkcjonują terenowe oddziały Wojskowej Agencji Mieszkaniowej, powołane na bazie dawnych Garnizonowych Administracji Mieszkań. Każdy z nich podlega pod oddział rejonowy. Naszym zwierzchnikiem jest oddział w Warszawie. Agencja białostocka działa na terenie trzech województw Polski północno-wschodniej.

Pół roku temu z mocy ustawy miała rozpocząć się sprzedaż na własność zajmowanych przez żołnierzy mieszkań. Dotychczas sprzedano jednak tylko kilka kwater w Wyszkowie i Warszawie. Już niedługo ruszy sprzedaż w Białymstoku.

Działające wcześniej GAM-y były jednostkami budżetowymi. Utworzona zaś agencja jest organem samodzielnym. Mając osobowość prawną – umożliwiła sprzedaż mieszkań żołnierzom. Już pół roku temu żołnierze liczyli na wykup mieszkań na własność. Procedury jednak przeciągnęły się do dziś.

W Białymstoku dowódca garnizonu dopiero niedawno zdecydował, które mieszkania przeznaczy do sprzedaży. Decyzja o wyznaczeniu terminu rozpoczęcia sprzedaży została podjęta dopiero po dziesięciu miesiącach.

– Na dzień dzisiejszy mogę potwierdzić, że w Białymstoku do sprzedaży zostaną wystawione mieszkania w blokach położonych przy ulicach: Bema, Kopernika i Zagórnej – powiedział „Gazecie" Eugeniusz Kucharski, wicedyrektor Wojskowej Agencji Mieszkaniowej w Warszawie.

Średniej wielkości mieszkanie będzie kosztowało żołnierza nieco ponad 10 tysięcy złotych. Na wyznaczenie tak niskiej ceny pozwala ustawa o zakwaterowaniu sił zbrojnych RP.

– Ostateczna cena mieszkania będzie zależała od kilku czynników. Tańsze będą te na parterze, droższe na piętrze. Liczyć się też będzie liczba mieszkających tam osób. W przypadku budynku przy ulicy Bema, chęć wykupu zamieszkiwanego lokalu wyraziło tylko kilku żołnierzy. Po prostu nie opłaca się im kupować czterech pokoi, jeżeli mieszka tam tylko dwoje ludzi, zaś dzieci dawno już się usamodzielniły – stwierdził Kucharski.

Najwięcej mieszkań wojskowych jest, oczywiście, w Białymstoku, na drugim miejscu jest Łomża i Suwałki. Większość z nich to mieszkania służbowe, wykupione na własność stanowią zaledwie znikomy procent.

Kupno mieszkania wojskowego na własność opłaca się tak samo w wojsku jak na rynku „cywilnym". W mieszkaniach służbowych czynsz ustala gmina. Do końca 1995 roku żołnierze płacili tylko 40 proc. tej sumy, resztę pokrywało wojsko. Teraz będą płacić całość. W mieszkaniach wykupionych, czynsz umowny ustali WAM.

Do końca 1983 roku osoby uprawnione do wykupu mieszkania służbowego na własność (czyli żołnierze zawodowi, emeryci i renciści wojskowi) musiały otrzymać zgodę dowódcy garnizonu. Potem Urząd Miasta wyceniał nieruchomość i pobierał pieniądze uzyskane ze sprzedaży. Żołnierze otrzymywali pomoc finansową ze strony wojska. Wówczas średniej wielkości mieszkanie kosztowało żołnierza np. 10 zł. Po 1983 roku MON wstrzymało niekorzystną dla siebie sprzedaż kwater czekając na inne uregulowania prawne tej kwestii.

Teraz sprzedażą zajmą się oddziały rejonowe WAM. Wycenę zrobi rzeczoznawca majątkowy. Za każdy rok pracy w wojsku kupujący otrzyma 3-proc. bonifikatę. Nie może ona przekroczyć 80 proc. (np. po 35 latach wyniosłaby 105 proc.) ani wynieść mniej niż 45 proc. Jeśli cała opłata wnoszona jest od razu, to przysługuje dodatkowo 5 proc. zniżki. Najbardziej wysłużony żołnierz zapłaci tylko 15 proc. wartości mieszkania. Resztę dopłaci budżet MON.

– Obecnie największym problemem, z jakim boryka się agencja, jest brak funduszy. Dlatego też na sprzedaż zostanie przeznaczonych tyle lokali, na ile znajdzie się pieniędzy na ich dofinansowanie – dodał wicedyrektor.

JBB

W Łomżyńskiem realizowany będzie program aktywizacji bezrobotnych kobiet po czterdziestce

Roboty publiczne w odwrocie

133 mld st. zł będą mogły wydać w sumie w tym roku urzędy pracy w Łomżyńskiem na aktywne formy przeciwdziałania bezrobociu. Jest to tzw. pierwszy limit. Wzorem poprzednich lat, oczekuje się zwiększenia tej puli w ciągu roku.

– Przyznana kwota jest o 22 proc. większa od pierwszego limitu z roku ubiegłego. Biorąc pod uwagę to, że stopa bezrobocia w województwie spadła w ub. roku o 1 proc., nie mamy specjalnych powodów do narzekań – uważa wicedyrektor Wojewódzkiego Urzędu Pracy w Łomży, Zbigniew Kania. – **Ponadto szef Krajowego Urzędu Pracy, Andrzej Piłat zapewnia, iż KUP dysponuje rezerwą na programy specjalne.**

Wojewódzka Rada Zatrudnienia zaopiniowała w ub. tygodniu podział środków na rejony i określiła priorytety w wydatkach. Utrzymano preferencje dla Łomży, Grajewa i Kolna, które otrzymają o 50 proc. środków więcej (licząc na każdego bezrobotnego) niż Zambrów i Wysokie Mazowieckie.

Z dotychczas stosowanych form przeciwdziałania bezrobociu w tym roku priorytet mają szkolenia i przekwalifikowania bezrobotnych, pożyczki dla bezrobotnych i pracodawców na tworzenie nowych miejsc pracy oraz programy dla absolwentów. Ograniczono natomiast środki na roboty publiczne, pozostawiając ich pulę na poziomie ubiegłego roku. Jak wyjaśnił Z. Kania, z punktu widzenia urzędów pracy efektywność wydawanych pieniędzy liczy się stałymi miejscami pracy dla bezrobotnych. Ok. 60 proc. osób przekwalifikowanych znajduje stałą pracę, podczas gdy wskaźnik ten dla zatrudnionych w systemie robót publicznych wynosi zaledwie 3 proc.

– W ramach robót publicznych popierać będziemy tylko te programy, których realizacja może przyczynić się pośrednio do powstawania nowych miejsc pracy, np. ważne inwestycje infrastrukturalne w gminach. Sprzątania ulic i układania chodników raczej nie będziemy finansować – zapowiedział Kania.

Łomżyński WUP zamierza od czerwca ruszyć z programem specjalnym dla kobiet w wieku 40–55 lat, którym szczególnie trudno jest znaleźć pracę. Pracodawcy, jak wiadomo, preferują bowiem przy zawieraniu umów kobiety znacznie młodsze. Ta grupa wiekowa stanowi największy odsetek tzw. trwale bezrobotnych wśród kobiet. Istotą programu będzie stworzenie zachęt finansowych dla pracodawców do zatrudniania kobiet po czterdziestce.

(MK)

Uważaj na zwierzęta!

Jerzy Szpakiewicz, Rejonowy Lekarz Weterynarii wydał komunikat ostrzegający przed zagrożeniem wścieklizną w Giżycku. 11 marca znaleziono zwłoki wściekłego lisa na terenie osiedla Wilanów. W związku z tym przypadkiem J. Szpakiewicz apeluje do mieszkańców miasta o przyprowadzanie swoich pociech podejrzewanych o możliwość kontaktów z chorym lisem lub zachowujących się dziwnie. Samych giżycczan Rejonowy Lekarz Weterynarii prosi o unikanie bezpośredniego kontaktu ze zwierzętami niewiadomego pochodzenia zarówno tymi dzikimi, jak i udomowionymi.

(k.z.)

Znaki zawalidrogi w Mońkach

Slalom na chodniku

Na ograniczenie ruchu pieszego postawiły zapewne władze Moniek zlecając pewnej białostockiej firmie ustawienie nowych znaków drogowych w mieście. Robota jesienią została odebrana przez fachowców z UMiG, pieniądze wypłacono zleceniobiorcy, tylko przechodnie klną wykonawców za siniaki i guzy na głowach po spacerach.

Zagapiony spacerowicz, a już na pewno nocny przechodzień nie ma żadnych szans na uniknięcie „zderzenia czołowego" z wyrastającym na środku chodnika znakiem. Oznakowanie głównych ulic miasta ul. Tysiąclecia, al. Niepodległości i kilku innych jest przykładem ewidentnego partactwa. Wszystkich pułapek w postaci umieszczonych prawie na środku chodnika znaków naliczyłem w Mońkach ponad 30. O dziwo, wszystko jest ponoć zgodne z normami – jak twierdzą fachowcy. Tylko że, (jak mówią dalej) potrzebny jest także umiar i zdrowy rozsądek w stosowaniu praktycznym tychże norm.

To jest jak w dowcipie – Tata uważaj słup! A co mi tam słup... łup, łup, łup.

(zmo)

Fot. Autor



W Giżycku

Psy razem z końmi

Po wielu latach bezskutecznych starań Giżycko doczeka się prawdopodobnie utworzenia schroniska dla bezdomnych psów.

Przetarg na prowadzenie schroniska ogłoszony przez Zarząd Miasta wygrało Stowarzyszenie Konnej Mazurskiej Straży Ochrony Przyrody, które swoją bazę ma w dawnym PGR-ze w podgiżyckich Pogantach. Tam też, obok końskich stajni, stanąć mają boksy dla bezdomnych psów. Działacze SKMSOP otrzymywać będą rocznie, za prowadzenie schroniska, 25 tysięcy złotych.

Do obowiązków prowadzących schronisko, które ma być uruchomione w lipcu tego roku, należeć będzie utrzymanie piesków, zapewnienie im opieki weterynaryjnej, wyłapywanie bezdomnych czworonogów w Giżycku i okolicy oraz ich przewóz do schroniska.

(k.z.)

Rozbój w Augustowie

Skopali i okradli

Przedwczoraj wieczorem trzej uczniowie II klasy augustowskiego Zespołu Szkół Budowlano-Elektrycznych zaatakowali przechodnia. 44-letni mężczyzna ze złamaną szczęką i innymi ciężkimi urazami ciała przebywa w miejscowym szpitalu. Wszyscy trzej młodzieńcy byli bardzo pijani.

Szesnastolatkowie Rafał M. oraz Andrzej P. w asyście starszego o dwa lata Adama J. mieli nieźle „w czubie", gdy przechadzali się ulicą Wojska Polskiego przedwczoraj tuż po godz. 21. Najprawdopodobniej zabrakło im gotówki „na przelew", toteż postanowili jak najszybciej uzupełnić lukę.

Nie czekali zbyt długo. Samotny mężczyzna, obładowany zakupami, właśnie wychodził z pobliskich delikatesów.

Powalili go z łatwością, a potem zaczęli kopać. Gdy ofiara straciła przytomność, przystąpiono do penetracji kieszeni.

Na szczęście, ktoś widział zajście i natychmiast powiadomił policję. W pogoni udało się zatrzymać całą trójkę rozbójników. Okazało się, że wszyscy byli bardzo pijani. Odczyt z alkomatu wykazał kolejno: 1,58, 1,89 oraz 1,39 promila alkoholu we krwi. Chłopców osadzono w areszcie policyjnym. Jeszcze wczoraj, ze względu na działanie alkoholu, nie byli zdolni do składania wyjaśnień.

(gram)

REKLAMA REKLAMA REKLAMA REKLAMA REKLAMA REKLAMA REKLAMA REKLAMA REKLAMA REKLAMA REKLAMA REKLAMA REKLAMA REKLAMA REKLAMA REKLAMA

Drukarki HP
Najniższe ceny!
LaserJet 5L
1095 PLN + VAT
DeskJet 690C
895 PLN + VAT
Ponadto pełna oferta sprzętu i materiałów HP
HEWLETT PACKARD
Authorized Dealer
BAZA
Białystok, ul. Bema 102
tel./fax 428892, 454659
E-mail: baza@sitech.pl
1001355

KASY FISKALNE
- Cena 1590zł netto (795 po odliczeniu!)
- Cena obejmuje funkcjonalną szufladę
- Niezawodność potwierdzona przez 2 lata gwarancji
- RS232 do komunikacji z komputerem
- Możliwość obsługi przez 4 kasjerów
- Operacje gotówkowe bez sprzedaży
- Korekta pomyłek

i dużo więcej...
Samsung ER-350F
BAZA
Białystok, ul. Bema 102
tel./fax 428892, 454659
E-mail: baza@sitech.pl
1001360

CEMENT
CEGŁY ELEWACYJNE, KLINKIEROWE
oraz
inne materiały budowlane
węgiel, koks, miał
NISKIE CENY
Zapewniamy transport, odbiorcom hurtowym upusty
PW BAZAROL s.c.
Księżyno, ul. Alberta 6
tel. 632-289
1001265

Zarząd Miasta postanowił

Będą nowe autobusy

16 nowych autobusów komunikacji miejskiej zakupi w tym roku gmina Białystok. Transakcja dojdzie do skutku po rozstrzygnięciu wyników przetargu, który ogłoszony zostanie w najbliższym czasie.

Od 1995 r. władze Białegostoku sukcesywnie odtwarzają miejski tabor autobusowy. W 1995 r. kupiono kilkanaście mercedesów i jelczy, a w 1996 r. 10 nowych jelczy. Ogółem w latach 1996-98 gmina Białystok ma zakupić 53 nowe autobusy. Wczoraj Zarząd Miasta postanowił, że w tym roku zakupi kolejnych 16 autobusów komunikacji miejskiej. W tej chwili nie wiadomo jeszcze, ile będzie wśród nich autobusów 50- i 100-miejscowych. O wszystkim zadecyduje przetarg, który zostanie ogłoszony w najbliższym czasie.

Zarząd Miasta postanowił pokryć koszty budowy ogrodzenia i dwóch tarasów oraz remontu zniszczonej po pożarze sali zabaw w Przedszkolu Samorządowym nr 76 przy ul. Różanej na Zielonych Wzgórzach. Warto dodać, że ogrodzenie to jest co roku niszczone przez okoliczną młodzież. Warunkiem sfinansowania inwestycji będzie przedstawienie szczegółowego kosztorysu.

Zarząd Miasta przyznał także dotacje. Otrzymają je m.in. Rady Ruchów Katolickich na dofinansowanie organizacji Marszu Paschalnego ulicami Białegostoku, Spółdzielnia Mieszkaniowa „Elemencik" na dofinansowanie organizacji koncertów pod nazwą „Schuberiada" oraz Schola Cantorum Bialostociensis na dofinansowanie koncertu z okazji 10-lecia istnienia chóru. 5 tys. zł otrzyma Dom Dziecka nr 1. Pieniądze te wykorzystane zostaną na remont budynków gospodarczych. 3,5 tys. zł otrzyma natomiast Zgromadzenie Sióstr Misjonarek św. Rodziny, a 2 tys. zł Parafia Prawosławna pw. Zmartwychwstania Pańskiego.

Władze Białegostoku wyraziły też zgodę na ufundowanie nagród Prezydenta Miasta laureatom organizowanego przez Polski Związek Działkowców konkursu na najlepiej zagospodarowany ogród lub działkę oraz laureatom II Festiwalu Dziecięcej Piosenki o Zdrowiu pod hasłem „Piosenka Ci powie, jak zadbać o zdrowie".

(RR)

Część ul. Skłodowskiej będzie remontowana

Wyrównają kostkę

W przyszłym tygodniu rozpocznie się remont nawierzchni ulicy M.C. Skłodowskiej, na odcinku od ul. Legionowej do ul. Suraskiej.

W trakcie prac, które będzie wykonywała firma B.K. „Tras", zerwana zostanie stara kostka i poprawiona podbudowa, na którą ponownie zostanie położona kostka.

– Chcieliśmy zlikwidować kostkę, a na jej miejsce położyć asfaltobeton. Niestety, na te prace zabrakło w miejskiej kasie pieniędzy. Aby chociaż częściowo poprawić stan nawierzchni na tej ulicy, postanowiliśmy od nowa ułożyć kostkę – mówi naczelnik Wydziału Gospodarki Komunalnej Urzędu Miejskiego, Czesław Jakubowicz.

Remont nawierzchni ma się zakończyć za dwa miesiące. Prace będą prowadzone bez wyłączania z ruchu tej części ulicy. Ekipy będą bowiem remontowały najpierw jedną, a potem drugą połowę ulicy. W związku z tym wprowadzone zostaną ograniczenia w ruchu kołowym, białostocki Urząd Miejski prosi więc o zachowanie ostrożności i korzystanie, w miarę możliwości, z objazdów.

(RR)

Fot. A. Zgiet



„Bezpieczne Miasto" ma swoje programy cząstkowe

Zmniejszanie ryzyka

W poprzednim tygodniu, na posiedzeniu Rady Programowej „Bezpieczne Miasto", uchwalono cztery tzw. programy cząstkowe. Ich realizacja zapewnić ma poprawę bezpieczeństwa w Białymstoku.

Jak już informowaliśmy, program „Bezpieczne Miasto" został zaaprobowany przez białostocką Radę Miejską jeszcze w ubiegłym roku. Powstała Rada Programowa, której przewodniczącym został prezydent Białegostoku Krzysztof Jurgiel. W skład Rady weszli też przedstawiciele władz administracyjnych, samorządowych, wymiaru sprawiedliwości, policji, straży pożarnej i pracownicy naukowi wyższych uczelni.

W minionym tygodniu na posiedzeniu Rady zostały powołane cztery programy cząstkowe: „Ochrona mienia", „Sąsiedzki program przeciwdziałania przestępczości", „Program edukacji prawnej i wiktymologicznej dzieci i młodzieży" i „Program edukacji prawnej i wiktymologicznej społeczeństwa".

Przy realizacji programu cząstkowego „Ochrona mienia" będą organizowane wystawy systemów zabezpieczeń, rozpropagowane zostanie znakowanie rowerów i przedmiotów wartościowych oraz tworzenie społecznych parkingów strzeżonych. Zostaną również opracowane metody zwiększenia bezpieczeństwa w niektórych rejonach miasta, np. poprzez instalację dodatkowego oświetlenia, wycięcie krzaków czy likwidację murów i płotów.

Celem „Sąsiedzkiego programu przeciwdziałania przestępczości" jest dostarczanie społecznościom lokalnym informacji o tym, jak unikać zagrożeń i dbać o własne mienie, a także pomoc w organizowaniu tzw. samopomocy sąsiedzkiej.

Zadaniem „Programu edukacji prawnej i wiktymologicznej dzieci i młodzieży" jest kształtowanie w młodych ludziach pozytywnych postaw wobec policji i wyposażenie ich w wiedzę na temat roli wymiaru sprawiedliwości, bezpieczeństwa w ruchu drogowym oraz życia bez uzależnień. Program będzie realizowany m.in. w szkołach przez nauczycieli nauczania początkowego i klas „zerowych", wychowawców i pedagogów szkolnych. Został również zaplanowany cykl spotkań z rodzicami.

Jednym z założeń „Programu edukacji prawnej i wiktymologicznej społeczeństwa" jest szkolenie grup zawodowych tzw. zwiększonego ryzyka (straży bankowych, pocztowych, kasjerów, kierowców taxi, osób starszych). Edukacja ta będzie odbywała się głównie w Centrum Szkolenia Grup Zwiększonego Ryzyka, które, jak już pisaliśmy we wtorkowym wydaniu „GW", zostanie utworzone jeszcze przed wakacjami.

(dona)

Radni dyżurują

Klub Radnych Unii Wolności zaprasza zainteresowane osoby do spotkania z radnym Józefem Piotrem Klimem – wiceprzewodniczącym Rady Miejskiej, członkiem Komisji Ochrony Środowiska Rady Miejskiej – dziś w godz. 16-18 w siedzibie Biura Unii Wolności przy ul. Elektrycznej 12, pok. 16. Z radnym można również kontaktować się telefonicznie pod nr. 416-174.

●

Jutro w godzinach 16-18 w biurze Klubu Radnych „Jedność" przy ul. Suraskiej 1, pokój 55 (II piętro) w Białymstoku, telefon 44-20-52 pełnić będzie dyżur radny Olgierd Skalski – członek Komisji Funkcjonowania Miasta oraz Komisji Zdrowia i Kultury Fizycznej.

Kolejne spotkanie „Dialogu" z mieszkańcami Białegostoku

Bezpieczny dom

Mój dom jest moją twierdzą – mawiają konserwatywni Anglicy. Nie tylko oni jednak chcieliby czuć się w swoich czterech kątach spokojnie i bezpiecznie. Tymczasem, jak się okazuje, w Białymstoku w statystykach policyjnych właśnie włamania do mieszkań plasują się na pierwszym miejscu.

Dzisiaj, o godz. 17, w Szkole Podstawowej nr 22 przy ul. Konopnickiej 3 z mieszkańcami osiedla „Mickiewicza" (mogą też przyjść zainteresowani z innych dzielnic) spotkają się funkcjonariusze z IV Komisariatu Policji i z Wydziału Prewencji Komendy Rejonowej Policji oraz ekspert do spraw zabezpieczeń. Mówić oni będą o tym, jak zabezpieczyć swoje mieszkanie.

Będzie się więc można dowiedzieć, jakie są najbardziej popularne sposoby wejścia złodzieja do mieszkania, jakie zachowania domowników sprzyjają pracy złodzieja, jakie metody zabezpieczania mieszkania i przedmiotów wartościowych sprawdzają się w praktyce. Na koniec policjanci poinformują zebranych, co należy uczynić po stwierdzeniu włamania do mieszkania.

Odbędzie się także prezentacja prostych urządzeń zabezpieczających.

(jaw)

Prokuratura zakończyła postępowanie przygotowawcze w kolejnej sprawie narkotykowej

Holenderskie źródło

Prokuratura Rejonowa w Białymstoku skierowała do sądu akt oskarżenia przeciwko 10 osobom łamiącym przepisy ustawy o zapobieganiu narkomanii, tj. przemycającym do Polski narkotyki i tutaj nimi handlującym. Poza tym oskarżone zostały 2 inne osoby – jedna nielegalnie posiadająca broń i jedna pomagająca w ukryciu środków odurzających. Cała dwunastka stanie przed Sądem Wojewódzkim w Białymstoku.

Najmłodszy z oskarżonych ma niespełna 20 lat, najstarszy 28. Wszyscy są mieszkańcami Białegostoku, jeden na stałe przebywa w Niemczech. Właśnie w jego białostockim mieszkaniu policja znalazła strzelbę samopowtarzalną kal. 12 mm ze 137 nabojami do niej oraz 2 pociskami systemu parabellum kal. 9 mm.

Najmłodszemu z oskarżonych prokurator zarzucił co najmniej ośmiokrotny przemyt przez granicę polsko-niemiecką środków odurzających, przede wszystkim marihuany. Od jesieni 1994 roku do czerwca 1996, oskarżony, zaopatrując się w Holandii, sprowadził do Polski łącznie 1376 gramów tego narkotyku, o wartości przekraczającej 34 tys. zł. Potem sprzedawał go innym osobom, czyniąc sobie z tego stałe źródło utrzymania. Gram marihuany kosztował u niego 25 złotych i był czasami towarem zamiennym. Dawał, na przykład, 2 „działki" jednemu ze współoskarżonych, a w zamian dostawał tabletkę środka o nazwie „Ekstasy". W ilościach niehandlowych oskarżony przywoził haszysz i amfetaminę, a na początku 1996 roku pośredniczył w sprzedaży 20 sztuk LSD. Z ostatnim transportem wrócił 18 czerwca, a następnego dnia w jego mieszkaniu pojawiła się policja. Przesłuchany w charakterze podejrzanego przyznał się do zarzucanych mu czynów.

Pozostałym oskarżonym prokurator zarzucił przede wszystkim przemyt do Polski, a potem handel marihuaną, tabletkami „Ekstasy", LSD. Inne zarzuty dotyczyły zbierania, a także uprawiania konopi, czym trudnił się najstarszy z oskarżonych. Policjanci zajmujący się tą sprawą znajdowali narkotyki (a niekiedy również wagi laboratoryjne ze śladami środków odurzających) wszędzie. Przede wszystkim w białostockich mieszkaniach podejrzanych – ukryte w wersalkach, szafkach, doniczkach. Zdarzało się również, że w trakcie rewidowania przesłuchiwanych, a nawet w pozostawionych przez nich opakowaniach po papierosach.

Żaden z oskarżonych nie zdradzał objawów uzależnienia od narkotyków, w trakcie przesłuchań przyznawali się jedynie do sporadycznego zażywania środków odurzających, przede wszystkim haszyszu i marihuany. Oskarżeni pozostają na wolności – wobec najmłodszego półtoramiesięczny areszt zastąpiono poręczeniem majątkowym w kwocie 5 tys. zł, a wobec oskarżonego, który pracuje w Niemczech, wyznaczono kaucję w wys. 10 tys. zł.

(RAF)

REKLAMA REKLAMA REKLAMA REKLAMA REKLAMA REKLAMA REKLAMA REKLAMA REKLAMA REKLAMA REKLAMA REKLAMA REKLAMA REKLAMA REKLAMA

1001511

LEASING

heximp trafiłeś w samo sedno!

BIAŁYSTOK, TEL./FAX (0-85) 53-97-02

(0-85) 75 42 24 W. 239, UL. 1000-LECIA PP 4/215

DRZWI, OKNA, ROLETY

PCV

wg niemieckiego systemu

VEKA

ALUMINIUM

wg belgijskiego systemu

1001510

REYNAERS ALUMINIUM SYSTEMS ● SPRZEDAŻ ● MONTAŻ

"FASADA" s.c. Białystok, Warszawska 6A, pok. 14, tel. 436-838.

W Klubie „Metro"

Jazzowa wiosna

W najbliższą niedzielę, w Klubie „Metro", rozpoczyna się czterodniowa impreza muzyczna „Białostocka Wiosna Jazzowa", podczas której wystąpi czołówka polskiego jazzu.

Pierwszego dnia zagra Kciuk, a w poniedziałek – zespół Plastic Bag w składzie: Jacek Bieleński, Ziut Gralak, Zbigi „Uhuru" Brysiak, Mateo Pośpieszalski, Przemek Greger i Darek Adriańczyk. Podczas ich koncertu planowany jest także pokaz multimedialny.

We wtorek wystąpią Wojciech Waglewski i Mateo Pośpieszalski, w repertuarze bliższym jednak jazzu niż dokonaniom VOO VOO.

9 kwietnia zagra natomiast MUSIC PAINTERS, który tworzą laureaci ostatniego plebiscytu magazynu „Jazz Forum" – Jose Torres, Krzysztof Ścierański i Bernard Maseli. Jako support występować będą przed gwiazdami białostockie zespoły jazzowe.

Koncerty codziennie rozpoczynać się będą o godz. 19 w Klubie „Metro" przy ul. Białówny. Tam można też kupować karnety na 4 dni (w cenie 25 zł) i bilety (10 zł) na imprezę. **(semi)**

Wieczór z Eliotem

Klub „Relaks" Spółdzielni Mieszkaniowej „Rodzina Kolejowa" (ul. Zwycięstwa 25/1) zaprasza na spektakl pt. „Najemcy domu" według P.S. Eliota. Zostanie on wystawiony w sobotę (5 kwietnia) przez grupę teatralną „Akwarium". Początek o godz. 17. Szczegółowe informacje: tel. 513-550.

Jabłuszko pełne snów

W piątek w Klubie „Relaks" Spółdzielni Mieszkaniowej „Rodzina Kolejowa" przy ul. Zwycięstwa 25/1 odbędzie się otwarcie wystawy rysunków pt. „Jabłuszko pełne snów". Jej autorem jest Radosław W. Ciepłucha. Początek o godz. 18. Wstęp wolny. MN

Piątek w Filharmonii

Brahms i Bizet

W programie najbliższego koncertu w Filharmonii Białostockiej, w piątek, 4 bm., o godz. 19, znalazł się I Koncert fortepianowy d-moll op. 15 Jana Brahmsa i I Symfonia C-dur Georgea Bizeta.

Grać będzie Orkiestra Symfoniczna FB pod batutą Marcina Nałęcza-Niesiołowskiego, jako solistka wystąpi Elżbieta Karaś-Krasztel – fortepian. Ukończyła ona studia w Akademii Muzycznej w Warszawie, pod kierunkiem Reginy Smendzianki i Kazimierza Gierżoda, następnie kształciła się u Wiktora Mierżanowa z Konserwatorium Moskiewskiego i Istvana Lantosa z Akademii Muzycznej w Budapeszcie. Była wielokrotną stypendystką Towarzystwa im. F. Chopina. Zdobyła I nagrodę na Ogólnopolskim Festiwalu Młodych Muzyków w Gdańsku i wiele wyróżnień, m.in. na konkursach w Atenach, Moskwie i Warszawie. Koncertowała w wielu krajach świata, dokonała też licznych nagrań. **(a)**

Zmiany w ruchu

W związku z sobotnimi uroczystościami w Archidiecezji Białostockiej, upamiętniającymi millenium męczeńskiej śmierci św. Wojciecha, 5 kwietnia, w godz. 11-12 zamknięte zostaną dla ruchu ulice: plac Jana Pawła II, Pałacowa, Warszawska (do kościoła św. Wojciecha). W tych samych godzinach nastąpią zmiany w kursowaniu autobusów komunikacji miejskiej.

- Autobusy linii 2 będą kursować w obu kierunkach ulicami Lipową, Sienkiewicza, al. Piłsudskiego, Branickiego.
- Autobusy linii 5 będą kursować ulicami: Lipowa, Sienkiewicza, al. Piłsudskiego, Branickiego, Piastowska (do ul. Piasta), Branickiego, al. Piłsudskiego, Sienkiewicza, Lipowa.
- Autobusy linii 4 i 7 w obu kierunkach będą kursować ulicami: Lipowa, Sienkiewicza, al. Piłsudskiego, Mickiewicza.
- Autobusy linii 13 i 15 w obu kierunkach będą kursować przez al. Piłsudskiego.
- Autobusy linii 8 w obu kierunkach będą kursować ulicami: Piastowska, Branickiego, al. Piłsudskiego, Sienkiewicza, Legionowa.
- Autobusy linii 17 będą kursować ulicami: Branickiego, al. Piłsudskiego, Sienkiewicza, Legionowa.
- Autobusy linii 19 w obu kierunkach będą kursować ulicami: Legionowa, Sienkiewicza, al. Piłsudskiego, Mickiewicza.
- Autobusy linii 21 będą kursować ulicami: Lipowa, Sienkiewicza, al. Piłsudskiego, Pałacowa (rondo), al. Piłsudskiego, Sienkiewicza, Lipowa. Na trasach zastępczych będą obowiązywały istniejące przystanki. **(RR)**

Krzyżówka z hasłem

Po rozwiązaniu krzyżówki, litery z pól: C-3, F-11, D-7, I-10, L-6 utworzą TRZECIĄ (ostatnią) część hasła, którym jest przysłowie polskie. Rozwiązanie krzyżówki z hasłem należy nadesłać w terminie tygodniowym pod adresem Redakcji.

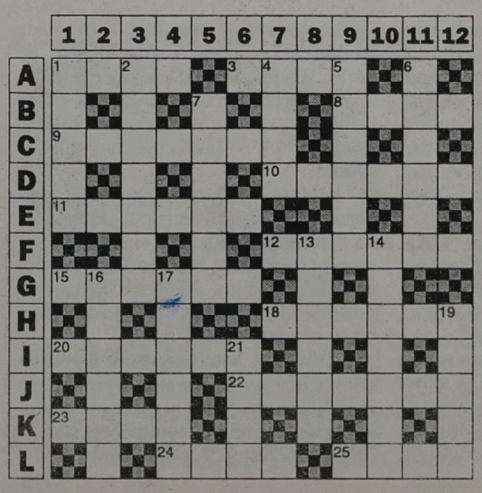

POZIOMO: 1) sok trawienny, wytwarzany przez wątrobę, 3) odpowiada w górach, 8) szalupa morska, 9) wynik odejmowania, 10) zarośla wierzbowe, 11) dramat Wyspiańskiego, 12) kolega, 15) zmartwienie, zgryzota, 18) odległość między przedmiotami, 20) przyprawa do kiszonej kapusty, 22) projektor, 23) część twierdzenia matematycznego, 24) parkowe drzewo, 25) syn Dedala.

PIONOWO: 1) wyciągał wodę ze studni, 2) koryto rzeki, 4) bieg konia, 5) drugi mąż matki dla jej dzieci, 6) skrzydło wojska, 7) drapieżny ptak, birkut, 13) wafel, 14) niesienie pomocy, 16) faraon z powieści Bolesława Prusa, 17) mędrek, 19) hazardowa gra w karty, 21) państwo.

„RAYEN"

KUPON NR 13/C

KINA PROPONUJĄ

Pacjent chory na Oscary

Od jutra w kinie „Ton" można się będzie przekonać o słuszności werdyktów Amerykańskiej Akademii Filmowej. Na ekran tego kina wchodzi bowiem nagrodzony dziewięcioma Oscarami „Angielski pacjent".

Jest to produkcja angielska, ale z międzynarodową obsadą i krajobrazami. Akcja powieści Michaela Ondaatje dzieje się w czasach II wojny światowej. W tle burzliwego romansu bogatego angielskiego arystokraty i angielskiej damy z wyższej sfer, a także miłości ubogiej pielęgniarki i sapera migają przepiękne pejzaże Afryki, Włoch i Anglii, a także luksusowe kreacje. Słowem, będzie na co popatrzeć, a i melodramatycznych wzruszeń nie powinno zabraknąć.

Główne role w „Angielskim pacjencie" grają: Kristin Scott Thomas, nieszczęśliwie zakochana arystokratka z „Czterech wesel i pogrzebu", Ralph Fiennes („Lista Schindlera", „Dziwne dni", „Wichrowe wzgórza"), Juliette Binoche (Oscar za rolę drugoplanową) i Willem Dafoe („Pluton", „Żyć i umrzeć w Los Angeles"). Reżyseruje mało znany Anthony Minghell (Oscar), a autorem zdjęć jest ulubiony operator Petera Weira („Świadek", „Piknik nad Wiszącą Skałą") – John Seale (Oscar).

(tal)

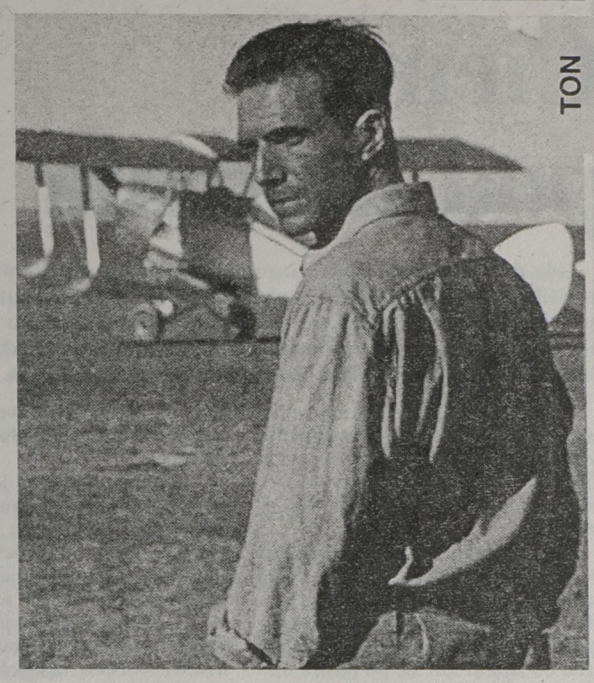

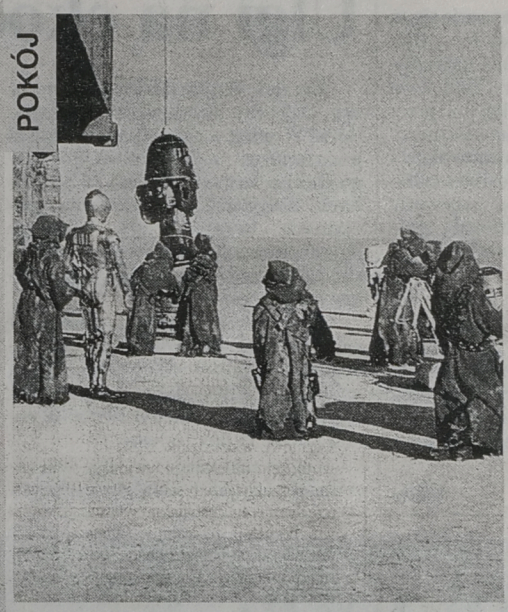

Odpowiedź imperium

W piątek kino „Pokój" zaprasza na premierę drugiej części gwiezdnej trylogii, opowiadającej o walce sił światła i ciemności, czyli „Imperium kontratakuje".

Odcinek ten na początku lat 80. okazał się nieco mniej dochodowy niż „Gwiezdne wojny" i „Powrót Jedi", ale o porażce, oczywiście, nie mogło być mowy. Wyprodukował go George Lucas, a reżyserował Richard Marquand, któremu po premierze zarzucano, że zdradził poetykę komiksu na rzecz przypowieści bardziej ponurej i nasyconej niejednoznacznymi wątkami psychologicznymi, co miało ponoć spowodować właśnie nie do końca zadowalające wyniki kasowe.

Z drugiej strony, „Imperium kontratakuje" nie jest żadną rewolucją. Mamy jednak na ekranie olśniewający rozmach inscenizacyjny, wspaniałe efekty specjalne i galerię barwnych postaci. Akcja zaczyna się w momencie, gdy księżniczka Leia i Luke Skywalker są już wysokimi oficerami wojska rebeliantów, podobnie zresztą jak całkowicie nawrócony z przemytniczej drogi Han Solo. W rolach głównych: Mark Hamill, Carrie Fisher i Harrison Ford.

(tal)

Dwóch pierwszych czytelników, którzy na godzinę przed premierowym seansem zgłoszą się do kasy kina „Pokój" z aktualnym numerem „GW", otrzyma podwójne, bezpłatne wejściówki na film.

Leon – zawodowiec i poliglota

W piątek kino „Forum" proponuje wycieczkę do amazońskiej dżungli w filmie przygodowym „Jaguar". Przewodnikiem widzów będzie sam Leon – zawodowiec, czyli Jean Reno.

Film robiono w upale i wilgoci, walcząc na dodatek ze wszędobylskimi insektami, ale Reno, grającego pół-Indianina i znawcę dialektów oraz obyczajów plemion amazońskich, najbardziej zainteresowali sami tubylcy. Wyrażał się on o nich wyłącznie entuzjastycznie. „Zaskoczyła mnie ich otwartość i szczerość, o jakiej tzw. ludzie cywilizowani, poukrywani za maskami, już dawno zapomnieli. Od Indian moglibyśmy uczyć się radości życia i harmonii w kontaktach międzyludzkich" – twierdził na planie.

Ta francuska superprodukcja opowiada historię malowniczej trójki awanturników – francuskiego hochsztaplera, indiańskiego czarownika i wspomnianego tłumacza – którzy wyruszają do tropików, by odkryć jedno z przeoczonych przez cywilizację, prymitywnych plemion. „Jaguar" jest podobno komedią, thrillerem i kinem akcji w jednym, gdyż oprócz upałów i dzikich zwierząt na drodze staną naszym bohaterom płatni mordercy, a także wdzięki pewnej Indianki. Czegóż więcej potrzeba do szczęścia? **(tal)**





Małe jest piękne

Od piątku w kinie „Ton" można także oglądać film, który został już zaanonsowany kilkoma pokazami przedpremierowymi. Mowa o nagrodzonym pięcioma Cezarami i Nagrodą Specjalną Jury na festiwalu w Cannes dokumencie „Microcosmos".

Opowiada on o życiu w świecie owadów, zalecając się wspaniałymi, unikatowymi zdjęciami i niespotykaną, jak na tę materię, cierpliwością realizatorów. Piętnaście lat trwały badania, dwa lata przygotowywano sam sprzęt realizatorski, trzy następne trwało kręcenie zdjęć, a sześć miesięcy zajął montaż. Powstało dzieło wyjątkowe, zapraszające widza do świata, który rządzi się często bardziej ludzkimi prawami, niż można przypuszczać. Warto dodać, że film otrzymał bardzo wysokie oceny recenzentów Ministerstwa Edukacji Narodowej i zalecany jest także jako znakomita pomoc dydaktyczna.

(tal)

W Chmielewie starsze małżeństwo, prowadzące tartak czuje się dyskryminowane

Ciemno pod latarnią

Gdy dwa lata temu modernizowano oświetlenie uliczne w Chmielewie, niewielkiej wsi w gm. Stawiski, odcięto prąd od ostatniej, patrząc od strony Kolna, latarni ulicznej, która oświetlała wjazd do tartaku Klonowskich i na posesję Wesołowskich. Natomiast dodatkowa latarnia, dziwnym zbiegiem okoliczności, pojawiła się na słupie obok posesji sołtysa.

– Tartak znajduje się na końcu wsi, ale jeszcze w jej granicach i oświetlenie nam się należy – uważa Mieczysław Klonowski, który wraz z żoną od ponad 40 lat prowadzi ten interes.

Tego samego zdania jest Ludwik Wesołowski, którego zabudowania graniczą z posesją Klonowskich. Wesołowscy i klienci tartaku korzystają z tego samego wjazdu, który po odcięciu prądu od latarni stał się po prostu niebezpieczny. Ponadto, w ich ocenie, brak oświetlenia zachęca złodziei do kradzieży. W ostatnich miesiącach włamywano się do tartaku już trzykrotnie i Alfreda Klonowska jest kłębkiem nerwów.

– Czy my jesteśmy wyjęci spod prawa? – żali się jej mąż. **– Płacimy dla gminy więcej podatków niż niejedna wieś, a odebrano nam to jedyne udogodnienie.**

Klonowscy i Wesołowscy widzą w pozbawieniu tej części wsi oświetlenia premedytację, ponieważ wraz ze zgaśnięciem latarni na ostatnim słupie (a świeciła tam ze czterdzieści lat), dodatkowa lampa pojawiła się przed posesją sołtysa w środku wsi.

– Sołtysowa załatwiła z burmistrzem, to cała prawda – nie wytrzymuje Klonowski. Mają pretensję do burmistrza, który nie dość, że przyzwolił na to niesprawiedliwe rozwiązanie, ale jeszcze pozostaje głuchy na ich interwencje.

– Z burmistrzem jest taka rozmowa, jak przysłowiowego dziada z obrazem – włącza się zięć Wesołowskiego, który od dwóch lata bezskutecznie zabiega w gminie, żeby naprawili dwie inne latarnie w Chmielewie. Jak się okazuje, sprawa jest tak poważna, że nie pomaga nawet poparcie i wstawiennictwo radnych Rady Miejsko-Gminnej.

– Na pewno nie zainteresuję się tą sprawą – burmistrz Stawisk Jerzy Bielawski odpowiada dokładnie nakreślonemu przez mieszkańców Chmielewa wizerunkowi osoby głuchej na przekręty w kwestii oświetlenia ulicznego. **– W ogóle się tym nie zajmowałem i nie będę się zajmował. Powiem tylko tyle, że rachunki za prąd zużywany do tego oświetlenia kosztowały gminę w ubiegłym roku ponad miliard starych złotych.**

Burmistrz najchętniej wyłączyłby wszystkie latarnie we wszystkich wsiach. Przypomina, że za komuny choć latarnia wisiała na każdym słupie, wszędzie było ciemno i jakoś nikomu to nie przeszkadzało. Teraz jest ich, co prawda mniej, ale przeważnie świecą, a naród niezadowolony.

(MK)

W Ełku realizowany jest program „Bezpieczne miasto"

Zmniejszyć przestępczość

W czerwcu 1995 roku Komenda Rejonowa Policji w Ełku otrzymała, tak jak inne rejony na terenie kraju, strategię wdrożenia do realizacji programu „Bezpieczne miasto". Całe przedsięwzięcie ma na celu ograniczenie przestępczości i uspołecznienie działań policji.

– Jednym z zadań programu „Bezpieczne miasto" jest poinformowanie ludzi, co komu grozi – mówi naczelnik prewencji KRP, nadkomisarz Zbigniew Budzyński. **– W tym celu organizowaliśmy spotkania z mieszkańcami, radnymi gmin. Do społeczeństwa docieraliśmy także przez szereg informacji o założeniach programu w jednej z lokalnych gazet. Prowadziliśmy szeroko zakrojoną edukację w szkołach podstawowych. W trakcie spotkań przedstawialiśmy przede wszystkim sposoby zabezpieczania mieszkań przed włamaniami, wykładaliśmy dane dotyczące ruchu drogowego i przestępczości nieletnich. W ramach naszej działalności mieściły się również pogadanki dotyczące bezpiecznej turystyki, sportu, jak również ochrony środowiska.**

Z dalszych słów pana Budzyńskiego wynikło, że w pracy prewencyjnej najważniejszy jest człowiek. Dlatego też policjanci reagują na pierwszy sygnał, że coś złego dzieje się w mieście. Dążą oni do tego, aby społeczeństwo widziało z ich strony chęć i dobrą robotę. Żadne zgłoszenie nie może pozostać bez echa.

– Chcemy zainicjować powstawanie grup samopomocy społecznej, sąsiedzkiej, tzw. grup inicjatywnych – kontynuuje nadkomisarz. **– Na Zachodzie sprawdziły się takie formy przeciwdziałania przestępczości. Radzie Programowej grupy dostarczalibyśmy analizę zagrożenia w danym rejonie. Wiedziałaby ona, w których godzinach jest najniebezpieczniej, w jakich kierunkach zająć się młodzieżą itp.**

W ramach „Bezpiecznego miasta" w ubiegłym roku miało miejsce spotkanie dotyczące edukacji dzieci na terenie szkół podstawowych. Wzięli w nim udział dyrektorzy wszystkich szkół i przedstawiciel kuratorium. Prowadził je naczelnik Wydziału Edukacji, Stanisław Zalewski. Zebranie to spowodowane było dużą przestępczością wśród nieletnich. Główną ideę stanowiło wyłonienie zespołu, który przygotowałby odpowiedni program edukacji.

– Już w ubiegłym roku zanotowaliśmy spadek przestępczości – stwierdził Zbigniew Budzyński. **– Za szybko byłoby mówić, że to jest efekt pracy prewencyjnej. Niemniej jednak miała ona pewien wpływ. Wykrywalność osiągnęła już ponad 70,5 procent.**

Jeżeli chodzi o plany na przyszłość, to zamierzane jest w przyszłości stworzenie na terenie miasta bezpiecznych ścieżek rowerowych. Ma być także odnowione miasteczko rowerowe przy Szkole Podstawowej nr 7. Nadkomisarz stwierdził, iż bardzo zależy mu, aby na terenie spółdzielni mieszkaniowych zaczęły tworzyć się grupy inicjatywne. Pomogłyby one społeczności i usprawniły pracę policjantom. Chodzi tu także o to, aby przestępca nie czuł się anonimowo. **(ko)**

W Suwałkach

Ulgi na ekoogrzewanie

Zarząd Wojewódzkiego Funduszu Ochrony Środowiska i Gospodarki Wodnej w Suwałkach podpisał porozumienie z Oddziałem Polskiego Banku Inwestycyjnego w Suwałkach, dotyczące przyznawania specjalnych kredytów na wymianę ogrzewania zatruwającego środowisko na ogrzewanie bardziej „przyjazne środowisku".

Osoby fizyczne, mające zamiar zmienić ogrzewanie piecami lub c.o. opalane koksem na gazowe (olejowe itp.), mogą wystąpić do PBI o pożyczkę na ten cel. Jest to korzystne, ponieważ FOŚiGW ponosi koszty 75 proc. odsetek.

Kredyt taki mogą uzyskać właściciele lub zarządcy budynków mających niewielkie kotłownie (piece), przede wszystkim mieszkalnych, domków jednorodzinnych, a także mieszczących lokale użytkowe (handel, usługi). Kredyty przyznawane są wyłącznie osobom fizycznym i nie wiążą się z żadnymi ulgami z tytułu prowadzonej działalności. Pożyczka jest przyznawana w formie bezgotówkowej.

Informacji można zasięgnąć w PBI, Oddział w Suwałkach, telefon (087) 65-15-11 lub w WFOŚiGW, Suwałki, ul. Noniewicza 89, tel. (087) 66-22-78.

(AA)

Junkers – Infomobil '97

Junkers wszędzie, ciepło wszędzie



W dniu 5 kwietnia do Białegostoku zawita Infomobil firmy Junkers czyli ruchome centrum informacyjne jednego z największych producentów urządzeń grzewczych w Europie. Junkers oferuje kompleksowe systemy grzewcze zapewniające ciepło w pomieszczeniach i ciepłą wodę.

Są one energooszczędne, bezpieczne, funkcjonalne oraz łatwe w montażu i obsłudze. Nic w tym dziwnego, bowiem Junkers już od stu lat robi tak, żeby było ciepło.

Do najważniejszych produktów firmy należą: gazowe podgrzewacze przepływowe, gazowe kotły wiszące i stojące oraz zasobniki ciepłej wody.

Odwiedź Infomobil na placu przed Domem Handlowym „Market ABC", ul. Mazowiecka 5A w dniach 5-6 kwietnia. Wśród szerokiej gamy produktów znajdziesz rozwiązania idealne także dla Twojego domu.

Trasa Infomobila: 2-3.04 – Olsztyn; 5-6.04 – Białystok; 8-9.04 – Lublin; 11-15.04 – Tarnów (Expobud); 15-18.04 – Rzeszów; 20-21.04 – Nowy Sącz; 23-26.04 – Gdańsk (Gdańska Wiosna Budowlana); 28.04-1.05 – Bydgoszcz; 3-6.05 – Poznań; 8-11.05 – Zielona Góra; 13-16.05 – Legnica; 17.05 - Lubin; 18-21.05 – Wrocław; 23-26.05 – Częstochowa

Z korzyścią dla ludzi i środowiska

JUNKERS
Bosch Thermotechnik

W Ełku młodociani przestępcy napadli na sklep spożywczy

Z zimną krwią

Pod koniec marca miał miejsce w Ełku napad na sklep spożywczy przy zbiegu ulic Kilińskiego i Emilii Plater. Około godziny 21.30 trzech sprawców, w wieku 14 lat, 15 lat i 17 lat obezwładniło sprzedawczynię. Jeden z napastników dysponował pistoletem gazowym.

Sprawcy weszli do sklepu, jeden z nich wycelował do sprzedawczyni. Rzucono ją później na ziemię i brutalnie przydeptano głowę. Następnie wystrzelono w jej stronę. Na szczęście ktoś z mieszkańców miasta zauważył, że w sklepie dzieje się coś niedobrego i powiadomił policję. Na miejsce przybyło radiowozem dwóch funkcjonariuszy.

Jeden z młodocianych przestępców wymierzył do nich z broni. Początkowo policjanci podejrzewali, że jest to broń ostra. Tylko ich opanowaniu i zimnej krwi najstarszy z winowajców, mierzący z pistoletu, zawdzięcza życie. Gdy wezwano posiłki, napastnicy schowali się na zapleczu. Sprzedawczyni w tym czasie uciekła. Sprawców zajścia ujęto.

Po przesłuchaniu w obecności rodziców przyznali się oni do winy. Z uwagi na duży stopień społecznego niebezpieczeństwa czynu, policja wystąpiła z wnioskiem do sądu o zatrzymanie winowajców w ośrodkach wychowawczych. Sąd, bez skutku, szukał miejsca w 10 placówkach. Młodzi przestępcy czekają teraz na rozprawę, do tego czasu przebywać będą w domach.

Dodajmy jeszcze, że opisywane zdarzenie dotyczące przestępstwa nieletnich nie jest w Ełku przypadkiem odosobnionym. Zaledwie kilka dni wcześniej wydarzyła się na osiedlu Baranki seria napadów z nożem, również na sklepy spożywcze. Sprawcy mieli po 16 i 17 lat.

(ko)

Sokólszczanie kontra Białorusini

Reket po polsku

Dwaj dwudziestoletni sokólszczanie – Sebastian P. i Tadeusz T. zaatakowali obywateli Białorusi przed sklepem „Uniwersal" przy ul. Grodzieńskiej w Sokółce. Młodzieńcy usiłowali wymusić od cudzoziemców opłatę za... parkowanie na ulicy samochodu, którym Białorusini przyjechali do Polski.

Zdarzenie to miało miejsce kilka dni temu tuż przed północą. Pijani sokólszczanie podeszli do audi zaparkowanego przed nocnym sklepem. Zażądali od dwóch siedzących w środku auta mężczyzn 100 zł. Grozili pobiciem i uszkodzeniem samochodu. Gdy Białorusini odmówili wydania pieniędzy, swą groźbę wcielili w czyn. Tłukli w karoserię pięściami, następnie weszli na pojazd i zaczęli skakać po masce, kopać nogami w przednią szybę. Gdy Białorusini wyszli z auta, doszło do bójki. W efekcie obaj cudzoziemcy doznali niewielkich obrażeń. Jeden z nich trafił do szpitala z rozciętym łukiem brwiowym. Po opatrzeniu rany opuścił szpital.

Widząc nadjeżdżający radiowóz napastnicy zaczęli uciekać. Jednego z nich funkcjonariusze z sokólskiej komendy rejonowej zatrzymali w bezpośrednim pościgu. Miał we krwi 1,68 promila alkoholu. Drugiego zatrzymano w czwartek ok. 6 rano.

Krewkim młodzieńcom przedstawiono zarzuty usiłowania wymuszenia rozbójniczego. Obaj nigdzie nie pracują. Są znani policji z tytułu swej wcześniejszej przestępczej działalności.

(jg)

bm

NA GIEŁDZIE

Na wczorajszej sesji warszawskiej Giełdy Papierów Wartościowych spadły ceny 69 walorów, 13 wzrosły, a cena 11 nie uległa zmianie. Minima cenowe zanotowano na walorach Bytomia i Poligrafii, natomiast maksimum cenowe – na papierach Centrostalu.

Spadły wartości wszystkich indeksów giełdowych: WIG-u o 3,1 proc. do 15.596,2 pkt, a WIG-u 20 o 4 proc. do 1.531,9 pkt. Indeks rynku równoległego zmalał o 2,7 proc. i wyniósł 3.434,3 pkt. Obroty na pierwszym parkiecie zmalały o 23,3 proc. do 142.083 tys. zł, a na drugim o 20,8 proc. i wyniosły 29.776 tys. zł. Na rynku wolnym po 16-proc. wzroście obroty wyniosły 1.239 tys. zł. Na wszystkie rynki złożono w sumie 30.166 zleceń, czyli o 8,3 proc. więcej niż na wtorkową sesję. W środowych dogrywkach dwustronnych uczestniczyły akcje 61 giełdowych spółek. Po ich zakończeniu na 55 papierach pozostały nie zrealizowane oferty kupna, a na 1 – sprzedaży. Dogrywka na walorach BSK, BWR-u, Indykpolu, Kęt i PBR-u zakończyła się całkowitą równowagą. W przypadku 32 papierów ogłoszona przez maklera specjalistę oferta nie doprowadziła do stanu równowagi i nie brały one udziału w dogrywce. W wyniku tej oferty zanotowano 29 nadwyżek kupna, 2 nadwyżki sprzedaży i 1 ofertę sprzedaży na walorach ESPEBEPE.

(PAP)

TABELA KURSÓW AKCJI (sesja 2.04.1997 r.)

AKCJE	Kurs (zł)	Zmiana (%)	Wart. obr. (tys. zł)	Oferta (szt.)	Realizacja (szt.)	Dogrywka (szt.)
RYNEK PODSTAWOWY						
AGROS	72,50 nk33	-4,6	1.251	476 K		
AMERBANK	18,70	-6,5	260	2.054 K	2.054	
ANIMEX	8,70 nk26	-2,2	791	7.209 K	431	
BGDAŃSKI	40,00 nk45	-1,2	2.416	43.338 K	19.750	
BIG	3,70	-2,6	4.996	124.311 K	124.311	2.501
BK	23,50	-1,3	984	83 K	83	7.147
BORYSZEW	32,10 nk39	-1,8	658	1.814 K		
BOS	41,50 nk92	-5,7	1.048	2.187 K		
BPH	172,00	-2,8	8.441	2.200 K	2.200	7.945
BRE	77,00	-9,9	5.488			400
BSK	276,00	-0,4	4.630	344 K	344	3.000
BUDIMEX	26,10	-5,1	2.175			6.150
BWR	3,55	-1,4	123			2.200
D BYTOM	22,00	-5,2	245	214 K	214	
COMPLAND	91,50	-3,7	987			50
DĘBICA	76,00 nk90	-3,8	1.219	1.297 K		
ELBUDOWA	59,00 nk81	-2,5	1.428	11.645 K		
ELEKTRIM	23,90	-9,8	13.571	96.606 S	96.606	
ELEKTROEX	5,75 nk91	-3,4	592	42.556 K	463	
ESPEBEPE	5,20 os	-9,6		241.615 S	873	
EXBUD	40,00	0,0	6.296	20.591 K	20.591	3.410
FARMFOOD	53,50 nk78	-0,9	231	3.920 K		
FORTE SA	16,50 nk44	-2,9	1.554	10.423 K		
GÓRAŻDŻE	93,00 nk25	-2,6	1.708	2.656 K		
GPRD	14,80	+0,7	1.165	4.024 S	4.024	
INDYKPOL	33,10	-1,5	1.450	3.204 K	3.204	
IRENA	14,20 nk79	-1,4	547	11.093 K		
IZOLACJA	175,00 nk37	+2,6	1.372	1.185 K	637	
JELFA	64,50 nk65	-1,5	1.274	2.340 K	60	
KABELBFK	20,80	-3,3	1.814			9.802
KABLE	41,20	-1,9	1.372	323 K	323	4.607
KĘTY	73,00	-3,3	1.287	5.280 S	5.280	
KPBP-BICK	20,00	-1,0	398	2.527 S	2.527	1.000
KREDYT B	8,10	0,0	1.731	39.490 S	39.490	900
KROSNO	47,50 nk63	-1,0	1.033	8.480 K	2.200	
KRUSZWICA	24,10 nk75	+0,4	681	1.187 K	69	
MOSTALEXP	8,55 nk93	0,0	7.691	78.581 K		
MOSTALGD	14,80 nk68	-3,3	431	12.417 K		
MOSTALKRK	17,20 nk30	-8,5	1.182	4.664 K		
MOSTALWAR	21,50	-2,3	2.021			764
MOSTALZAB	18,50	-2,6	1.536	19.109 K	19.109	891
NOVITA	17,10	-10,0	1.957			50
OKOCIM	17,10	-3,9	4.829	15.478 K	15.478	46.859
OŁAWA	12,90	-5,1	1.060			50
OPTIMUS	100,00 nk36	-5,7	4.055	1.907 K	177	
PAGED	11,70	-2,5	543	8.210 S	8.210	163
PBR	19,20	+2,7	174			2.705
PEKPOL	20,40	-6,4	485			
PETROBANK	11,80	-2,5	677	1.734 S	1.734	9.000
POLFKUTNO	111,00	0,0	1.687	1.145 K	1.145	2.835
POLIFARBC	18,80	-2,6	1.610	3.966 K	3.966	3.699
POLIFARBW	15,90	-0,6	2.823	13.871 S	13.871	22.640
POLISA	6,85	+2,2	560	1.000 K	1.000	18.653
PPABANK	17,50 nk49	-2,8	417	3.499 K	300	
PROCHEM	11,50	+0,9	1.735	10.410 S	10.410	238
PRÓCHNIK	10,10 nk81	-4,7	175	5.620 K		
RAFAKO	16,00 nk4	-3,0	1.426	6.556 K	5.000	
RELPOL	103,00	-1,4	1.385	597 K	597	3.403
REMAK	7,40	0,0	824			1.245
ROLIMPEX	18,00	0,0	2.747	15.742 K	15.742	8.938
SANOK	63,50 nk46	+1,6	2.866	2.381 K	44	
SOKOŁÓW	5,45	+1,9	1.925	66.852 S	66.852	
STALEXP	35,20 nk62	-6,1	2.670	5.083 K		
STOMIL	37,00	-3,1	1.564	2.564 S	2.564	2.363
SWARZĘDZ	10,30	-1,0	651			2.864
TONSIL	14,70	+0,7	655	285 S	285	11.675
UNIVERSAL	9,55	-1,5	4.715			2.960
VISTULA	9,80	-2,0	630			2.758
WARTA	54,00	-1,8	479	488 K	488	300
WBK	20,50	-4,2	4.309	2.663 K	2.663	26.731
WĘDEL	165,00 nk35	+3,1	1.208	2.133 K	362	
WÓLCZANKA	18,50	-1,6	357			1.000
ZASADA	8,10 ns69	-2,4	1.258	58.855 S	10.652	
ŻYWIEC	200,00 ns43	-1,7	1.548	3.057 S	1.000	
RAZEM			142.083		507.383	221.896
WIG	15.596,2	-3,1				
WIG20	1.531,9	-4,0				
RYNEK RÓWNOLEGŁY						
ARIEL	12,80	0,0	478			200
BETONSTAL	72,00 nk42	-5,9	1.502	523 K		
G CENSTALGD	7,35	+1,4	1.305	4.796 S	4.796	
CHEMISKÓR	43,70	0,0	3.381	6.419 S	6.419	7.300
DOMPLAST	60,50	+8,0	2.059	1.398 K	1.398	5.692
DROSED	73,00 nk84	-3,3	737	4.391 K		
ECHO	65,00	-5,8	1.741			226
EFEKT	16,00	-1,8	406	1.085 K	1.085	
ELMONTWAR	5,80	-3,3	955	1.219 S	1.219	14.000
JUTRZENKA	63,00	0,0	2.781	13.254 S	13.254	2.075
KOMPAP	50,00	+1,0	2.076	298 K	298	3.996
KRAKCHEM	7,95	-9,7	4.383	92.323 S	92.323	220
LUBAWA	38,10	-9,9	1.060	2.914 S	2.914	1.620
ŁDASA	12,50	0,0	1.014	143 K	143	1.157
OCEAN	9,50	0,0	2.858			2.000
PLI	11,50	-2,5	1.178	1.111 K	1.111	89
D POLIGR	17,10	-10,0	1.150	2.825 S	2.825	
PPWK	25,10 nk96	-3,8	711	9.688 K		
RAZEM			29.776		127.785	38.575
WIRR	3.434,3	-2,7				
RYNEK WOLNY						
ELPO	32,50	-5,0	1.239	1.921 K	1.921	79
RYNEK NFI						
PSU	149,00	+2,8	25.702	1.628 S	1.628	19.890

G – nowy najwyższy kurs w ostatnich 52 tygodniach; D – nowy najniższy kurs w ostatnich 52 tygodniach; ns – nadwyżka zleceń sprzedaży; nk – nadwyżka zleceń kupna; z – notowania zawieszone; os – oferta sprzedaży; rs – redukcja sprzedaży. **(PAP)**

Z jednego przedsiębiorstwa powstały dwie spółki

Postawili na Daewoo

W ubiegły piątek podpisane zostały umowy leasingu zakładów handlowo-usługowych w Łomży i Piątnicy, wchodzących dotychczas w skład Przedsiębiorstwa Państwowego „Polmozbyt" w Łomży. Jest to pierwszy w województwie łomżyńskim przypadek takiej formy prywatyzacji.

Umowę sygnowali Jan Niebrzydowski – wicewojewoda łomżyński oraz zarządy nowo utworzonych spółek z ograniczoną odpowiedzialnością „Polmozbyt" w Łomży i „Polmo" w Piątnicy.

Zgodnie z ustaleniami, spółki oprócz wynegocjowanej należności, wpłacanej w postaci opłat leasingowych, zobowiązały się do utrzymania poziomu zatrudnienia oraz poniesienia w ciągu 5 lat nakładów inwestycyjnych w kwocie 500 tysięcy złotych w Łomży i 200 tysięcy złotych w Piątnicy.

Przedsiębiorstwo Państwowe „Polmozbyt" w Łomży powstało 1 kwietnia 1995 r. w wyniku przekształcenia PP „Polmozbyt" w Białymstoku, obejmującego trzy województwa: białostockie, łomżyńskie i suwalskie. Wojewoda łomżyński postanowił wówczas przejąć przedsiębiorstwo, sprawując od tego dnia funkcję organu założycielskiego.

Już po kilku miesiącach funkcjonowania PP „Polmozbyt" w Łomży okazało się, że zakłady w Grajewie i Zambrowie przynoszą zbyt duże straty. Oba zostały więc sprzedane inwestorom prywatnym.

Przez praktycznie cały ubiegły rok trwały rozmowy dotyczące przyszłego statusu organizacyjno-prawnego łomżyńskiego „Polmozbytu". Po akceptacji załogi i korzystnej opinii rady pracowniczej, wysunięto pomysł przekształcenia przedsiębiorstwa z wykorzystaniem leasingu pracowniczego czyli oddania zakładu załodze do odpłatnego korzystania.

31 grudnia 1996 r. zgodę na taki krok wyraził Minister Skarbu Państwa, a już dwa dni później rozpoczął się proces likwidacji przedsiębiorstwa państwowego.

Na początku lutego osobowość prawną uzyskały spółki z ograniczoną odpowiedzialnością „Polmozbyt" w Łomży i „Polmo" w Piątnicy.

W ubiegły piątek przedstawiciele zarządów spółek podpisali z wicewojewodą łomżyńskim umowy leasingowe.

„Polmo" przynajmniej początkowo będzie ściśle współpracowało z lubelską fabryką samochodów dostawczych. Natomiast „Polmozbyt" jest w trakcie negocjacji umowy dealerskiej z Daewoo. Jak powiedział prezes zarządu Henryk Trojanowski, w przyszłości na bazie spółki powinno powstać centrum motoryzacyjne.

– Oczywiście można tu mówić o pewnych przewidywaniach. Aby osiągnąć właściwy i zakładany poziom, musimy zainwestować w spółkę od 1,2 do 1,5 mln złotych. Nasz biznesplan zakłada, że tak się stanie w okresie 3 lat – stwierdził Trojanowski.

(rene)

Najdroższy na świecie kawałek lasu znajduje się w Augustowie

Nic się nie zmarnowało

Rozpoczęta w ub.r. rozbudowa Zakładu British-American Tobacco w Augustowie wymagała niezbędnej wycinki pobliskich drzew. Po uzyskaniu wszystkich wymaganych zezwoleń, poszło „pod piłę" 270 drzew. Za przeprowadzoną wycinkę zapłacono 1,8 mln zł.

– W koncernie BAT krąży w związku z tym dowcip, że najdroższy na świecie kawałek lasu znajduje się w Augustowie, aczkolwiek nikt nie kwestionuje konieczności zapłacenia odszkodowania – mówi wiceprezes Zarządu, dyrektor naczelny augustowskiego zakładu, Robert Hanisz.

Nasz rozmówca zapewnia, że nie zmarnowano pozyskanego drewna. Zostało ono przeznaczone m.in. na gruntowną przebudowę dachów w miejscowym szpitalu oraz wymianę rozsypujących się i dziurawych podłóg w augustowskich szkołach. **(h)**

Tylko dwóch pretendentów na szefa suwalskiej Strefy

Wygra lepszy

Spośród ośmiu kandydatów, poddanych tzw. burzy mózgów, najlepszymi okazali się suwalczanie. O przywództwo w Suwalskiej Specjalnej Strefie Ekonomicznej zawalczą Marek Jankowski i Zdzisław Żuk. Tak we wtorek postanowiła Rada Nadzorcza SSSE.

Jak poinformował „Gazetę" Jarosław Słoma, wiceburmistrz Gołdapi, zasiadający w Radzie Nadzorczej SSSE, na wtorkowym posiedzeniu wyłoniono dwa nazwiska ewentualnych szefów Specstrefy.

– Aby uniknąć pomówień o kumoterstwo, postanowiliśmy poddać kandydatów specjalistycznym badaniom firmy doradztwa kadrowego z Łodzi – oświadczył Jarosław Słoma. **– Rada Nadzorcza otrzymała do wglądu osiem anonimowych wyników testu. Dwa z nich, zdecydowanie górowały nad resztą. Po złamaniu szyfru okazało się, że najlepiej wypadli suwalczanie Marek Jankowski, inżynier budowlany oraz Zdzisław Żuk, pracownik Agencji Rozwoju Regionalnego „Ares" w Suwałkach. Walne zebranie akcjonariuszy SSSE zadecyduje o wyborze jednego z kandydatów.**

(gram)

1500 towarów, 310 ankieterów

Tak się liczy poziom cen

Co miesiąc ukazują się komunikaty o ruchu cen. W lutym wszystko zdrożało, powiedzmy o dwa procent, w marcu o półtora. Po zakończeniu roku sumuje się te zwyżki i wylicza, o ile skoczyła inflacja w ciągu dwunastu miesięcy. W zaokrągleniu w roku 1993 wskaźnik drożyzny wyniósł 35, w 1994 – 32, w 1995 – 28, a w ubiegłym 20 procent.

O tyle więcej, w porównaniu z rokiem poprzednim, zapłaciliśmy za całość zakupów. To bardzo ważne wyliczenie, służy bowiem do ustalania podwyżek płac dla nauczycieli, lekarzy, urzędników i innych pracowników zaliczanych do sfery budżetowej, a także obrazuje kondycję finansową i ekonomiczną państwa.

Do ogólnego wyniku dochodzi się w sposób tyleż prosty, co rzetelny. Zresztą w ostatnich latach nie zdarzyło się, by związkowcy oprotestowali rezultaty pomiaru dokonanego przez GUS. Na liście towarów i usług, podlegających stałej obserwacji cen, znajduje się około 1500 pozycji. Trzysta dziesięć osób obchodzi 28 tysięcy sklepów, zakładów naprawczych i pyta według listy, ile co kosztuje. Czynią to, jeśli chodzi o żywność, raz na dziesięć dni. Sklepy i warsztaty dobrane są w taki sposób, że decydują o sytuacji zaopatrzeniowej na rynku lokalnym, mają duży wybór towarów i stałych dostawców. Notowania są dokonywane w tych samych miejscach (targowisko, sklep) przynajmniej przez cały rok. Co miesiąc rejestruje się w ten sposób prawie pół miliona odpowiedzi na pytanie, ile kosztuje: kilogram ziemniaków, kostka masła, pudełko margaryny, para butów, telewizor określonego standardu i tysiąc czterysta dziewięćdziesiąt pięć innych produktów i usług.

Wiarygodność danych, zebranych przez ankieterów, sprawdzają pracownicy GUS w poszczególnych województwach, a następnie przekazują je pocztą elektroniczną do warszawskiej centrali i tam ponownie są weryfikowane. W końcu wylicza się cenę przeciętną każdego towaru–reprezentanta, zazwyczaj jej wzrost, bo niewiele produktów tanieje. W kolejnym ruchu wylicza się, o ile wzrosły wydatki przeciętnego gospodarstwa domowego z tytułu zanotowanych zwyżek cen „reprezentantów". I tak dochodzi do określenia globalnego wskaźnika inflacji (dla ogółu mieszkańców kraju) oraz z osobna dla każdego z sześciu typów gospodarstw domowych: pracownika, pracownika użytkującego gospodarstwo rolne, rolnika pracującego na własny rachunek, emeryta i rencisty, osoby utrzymującej się ze źródeł niezarobkowych.

Metody pomiaru inflacji, używane w Polsce, dostosowane są do standardów światowych i nie odbiegają od akceptowanych przez Unię Europejską czy amerykańskie Biuro Statystyki Pracy.

J. M. (PAI)

NOTOWANIA Z KANTORÓW – 2.04.97 r. (za 100)

KANTOR	DOLAR		MARKA		FRANK Belgijski		FRANK Fr.	
	kupno	sprzed.	kupno	sprzed.	kupno	sprzed.	kupno	sprzed.
„OCEAN", Białystok	304,00	306,40	181,50	183,40	8,80	8,84	53,70	54,20
„U KLEMENSA", Ełk	304,00	307,00	181,00	184,00	8,50	8,80	53,00	54,00
„ORBIS", Giżycko	304,00	307,00	181,70	183,00	8,70	8,80	53,30	54,50
„LOMBARD", Łomża	305,00	307,00	182,00	184,00	8,59	9,00	54,00	55,00
„NON STOP", Suwałki	303,00	307,00	180,00	184,00	8,00	9,00	53,00	54,00
„LOMBARD ZŁOTO", Zambrów	305,50	306,50	182,30	183,50	8,79	8,85	53,50	54,50
Kurs NBP	303,88	310,02	182,20	185,88	8,83	9,00	54,05	55,15

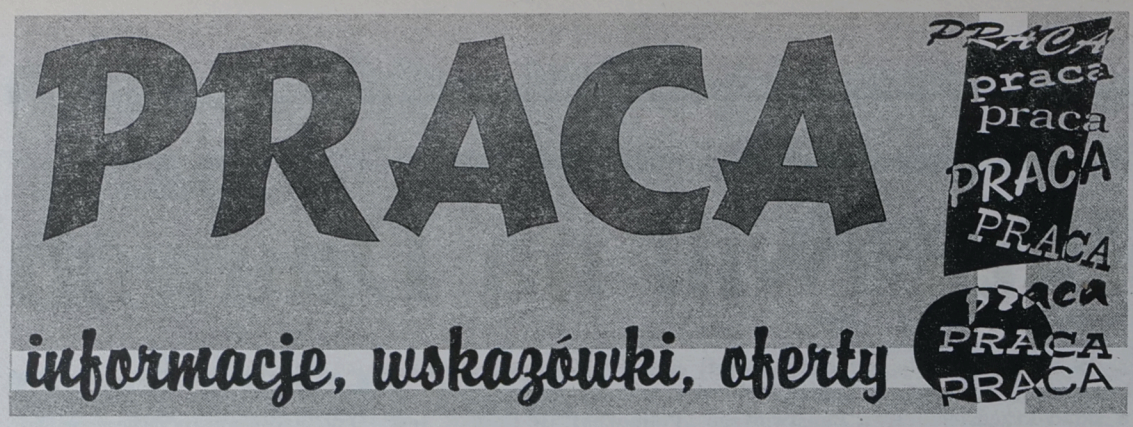

W zakładach przeprowadzających zwolnienia grupowe powstały punkty doradczo-organizacyjne

Doradzą zwalnianym

Trzy duże zakłady pracy w województwie białostockim zgłosiły do Wojewódzkiego Urzędu Pracy zamiar dokonania zwolnień grupowych. Są to: Zakłady Przemysłu Bawełnianego S.A. „Fasty" w Białymstoku, które zamierzają rozwiązać umowę o pracę z ok. 650 pracownikami, Zakłady Naprawcze Taboru Kolejowego S.A. w Łapach – do zwolnienia 300 osób oraz „Las Hajnówka" – 70 pracowników.

Urzędy pracy organizują w tych zakładach punkty doradczo-organizacyjne dla zwalnianych pracowników. Podczas spotkań przekazywane są m.in. informacje o: aktualnie obowiązujących przepisach z zakresu zatrudnienia i bezrobocia; zasadach funkcjonowania systemu urzędów pracy; sytuacji na lokalnym rynku pracy; zasadach i możliwościach rozpoczęcia działalności gospodarczej na własny rachunek; rodzajach świadczeń, jakie mogą zaoferować RUP-y; organizacjach pozarządowych, prowadzących pośrednictwo pracy i inne usługi na rzecz bezrobotnych.

W „Fastach" został powołany specjalny punkt konsultacyjny, w którym zwalniani pracownicy mogą uzyskać informacje na temat możliwości skorzystania z ofert pracy, w tym prac interwencyjnych, robót publicznych oraz zasiłków i świadczeń przedemerytalnych. Czynny jest on codziennie w godz. 12-15. Podobne punkty zostały uruchomione w Łapach i Hajnówce.

Dzisiaj z pracownikami ZNTK Łapy spotkają się: Janusz Szumiński, zastępca dyrektora WUP w Białymstoku, Tadeusz Stępień, kierownik Wydziału Przyznawania Emerytur i Rent ZUS oraz przedstawiciel Wydziału Świadczeń KRUS.

Kolejne spotkanie w ZNTK w Łapach (10 kwietnia) poświęcone będzie możliwościom podjęcia działalności gospodarczej. Uczestniczyć w nim będą przedstawiciele WUP i RUP w Łapach, Izby Skarbowej, Ośrodka Wspierania Przedsiębiorczości, UMiG Łapy.

Natomiast jutro w spotkaniu z załogą „Fast" spotkają się przedstawiciele urzędów pracy (wojewódzkiego i rejonowego) oraz KRUS-u.

Tryb dokonywania zwolnień z przyczyn dotyczących pracodawcy reguluje ustawa z 28 grudnia 1989 r. o szczególnych zasadach rozwiązywania z pracownikami stosunków pracy z przyczyn dotyczących zakładu pracy (Dz.U. nr 4/1990).

Przepisy ustawy stosuje się do zakładów pracy w przypadku ogłoszenia upadłości lub likwidacji, jak również wówczas, gdy z przyczyn leżących po stronie zakładu (ekonomicznych, organizacyjnych, technicznych) następuje redukcja zatrudnienia – powstaje konieczność jednorazowego lub w okresie nie dłuższym niż 3 miesiące rozwiązania stosunków pracy z grupą pracowników, obejmującą co najmniej: 10 proc. załogi, w zakładach zatrudniających do tysiąca pracowników lub 100 osób w zakładach zatrudniających powyżej 1000 pracowników.

(koci)

Poradnia Psychologiczno-Pedagogiczna pomaga w wyborze

Jaki zawód?

Decyzja o wyborze przyszłego zawodu wielu młodym ludziom sprawia ogromne trudności. Jest też sporo młodzieży zaliczanej do grup z różnego rodzaju schorzeniami, ograniczającymi wybór zawodu.

Problemem jest wzrastające bezrobocie. Dobrze jest wybierając zawód wziąć to pod uwagę. Tak jak uwzględniła to Poradnia Psychologiczno-Pedagogiczna organizując „otwartą sobotę" na temat **wyboru kierunków kształcenia i szkół ponadpodstawowych lub policealnych.**

Pedagodzy i psycholodzy oraz doradca zawodowy będą udzielać **bezpłatnych porad i konsultacji wszystkim zainteresowanym** już w najbliższą sobotę, **5 kwietnia br.,** w godzinach: **9-13 w lokalu Poradni Psychologiczno-Pedagogicznej w Olecku, al. Zwycięstwa 7.**

(AA)

Korzystniejsze kredyty

Wczoraj weszło w życie osiem rozporządzeń ministra pracy i polityki socjalnej. Cztery z nich są zupełnie nowe, a pozostałe 4 stanowią nowelizacje przepisów wcześniej obowiązujących.

Zgodnie ze znowelizowanym rozporządzeniem w sprawie szczegółowych zasad udzielania pożyczek z Funduszu Pracy, wysokości stopy procentowej oraz warunków ich spłaty, oprocentowanie wynosi:

- **50 proc. zmiennej stopy oprocentowania kredytu lombardowego dla pożyczek udzielanych na podjęcie działalności gospodarczej (w rejonach szczególnie zagrożonych wysokim bezrobociem strukturalnym 30 proc.).**
- **70 proc. dla pożyczek udzielanych na utworzenie dodatkowych miejsc pracy (w rejonach o wysokim bezrobociu 30 proc.).**

Umowy o udzieleniu pożyczki na działalność gospodarczą mogą przewidywać (tak jak dotychczas) możliwość jej umorzenia w wysokości do 50 proc. kwoty. Okres prowadzonej działalności gospodarczej nie może być jednak krótszy niż 24 miesiące.

Zgodnie ze znowelizowanym rozporządzeniem, umowy o udzielenie pożyczki na działalność mogą przewidywać dokonanie przez rejonowy urząd pracy zwrotu nawet do 80 proc. kosztów szkolenia, konsultacji lub doradztwa, dotyczących podejmowanej działalności, jednak nie więcej niż wynosi przeciętne wynagrodzenie w kraju.

Kolejna nowelizacja dotyczy rozporządzenia RM o organizowaniu prac interwencyjnych i robót publicznych oraz przyznawaniu zaliczek i finansowaniu rzeczowych kosztów robót publicznych.

Rozszerza ona liczbę podmiotów mogących wnioskować organizację robót publicznych m.in. na organizację samorządu terytorialnego, administracji rządowej lub instytucji użyteczności publicznej, organizacje sportowe, kulturalne lub oświatowe.

Umowa zawarta pomiędzy pracodawcą a rejonowym urzędem pracy może zawierać zobowiązanie do przyznania określonej w umowie jednorazowej refundacji (po spełnieniu warunków wymienionych w art. 19 ustawy o zatrudnieniu i przeciwdziałaniu bezrobociu).

(opr. koci)

OFERTY DLA BEZROBOTNYCH

Rejonowy Urząd Pracy w Białymstoku, ul. Sienkiewicza 82, tel. 415-181 posiada następujące oferty pracy:

Pod numerem wewnętrznym tel. 332: kasjer fakturzysta; dekorator sprzedawca; kierownik działu geodezji; handlowiec; zastępca kierownika działu zaopatrzenia; wychowawca.

Pod numerem wewnętrznym tel. 308: krawcowa; sprzedawca; ciastkarz; szwaczka.

Pod numerem wewnętrznym tel. 306: blacharz samochodowy-spawacz; mistrz warsztatu samochodowego; kierowca kat. B, C, E; elektromechanik samochodowy; mechanik samochodowy; inżynier mechanik; spawacz elektryczny i gazowy.

Pod numerem wewnętrznym tel. 344: inżynier instalacji sanitarnych – uprawnienia budowlane; cieśla budowlany; stolarz budowlany; szklarz; murarz-tynkarz; tynkarz gipsowy na mokro.

Rejonowy Urząd Pracy w Suwałkach posiada następujące oferty pracy: elektrotechnik – naprawa sprzętu RTV; elektronik – wykształcenie techniczne, wiek do 30 lat; kierowca ładowarki FADOMA – uprawnienia, praca w Przebrodzie; operator wytłaczarki do folii – wykształcenie zawodowe mechaniczne, wiek 25-40 lat, III zmiany; spawacz – uprawnienia elektryczne, osłona CO_2; lakiernik – staż w zawodzie, stolarz – staż w zawodzie, wiek do 35 lat, III zmiany; szwaczka – staż w zawodzie, wiek do 50 lat.

Oferty dla absolwentów: referent księgowości – I zmiana, L.E.; technik budowlany; drobiarz – wykształcenie zawodowe; pomoc spawacza – wykształcenie zawodowe; pomocnik budowlany – wykształcenie zawodowe.

Oferty pracy interwencyjnej: specjalista ds. marketingu – wykształcenie średnie, własny samochód i telefon, wiek do 35 lat, staż pracy w handlu; kasjer-sprzedawca – wykształcenie średnie lub zawodowe, I zmiana; mechanik samochodowy – wykształcenie zawodowe, staż pracy; stolarz-konserwator – wykształcenie zawodowe, staż pracy.

Oferty dla niepełnosprawnych: sprzedawca – staż w zawodzie, II zmiany; kierowca samochodu STAR – staż pracy; kierowca – prawo jazdy kat. B, staż pracy.

(zebr. koci)

Praca w fabryce samochodów

Opel szuka pracowników

OPEL POLSKA rozpoczął wczoraj rekrutację kandydatów zarówno na stanowiska robotnicze, jak i administracyjne oraz kierownicze do budowanej w Gliwicach fabryki samochodów.

Aby wziąć udział w rekrutacji, zaplanowanej na kilkanaście miesięcy, wystarczy zwrócić się do dowolnego **Rejonowego Urzędu Pracy w woj. katowickim lub do RUP w Kędzierzynie-Koźlu, Strzelcach Opolskich oraz w Lublińcu**. Tylko w tych urzędach dostępne będą ulotki informacyjne oraz formularze ankiet dla kandydatów, które należy wypełnić, nakleić fotografię i przekazać do któregoś z wymienionych urzędów. Uzyskane w ten sposób informacje umożliwią nawiązanie bezpośredniego kontaktu z potencjalnym kandydatem.

Cała procedura rekrutacyjna składać się będzie z kilku etapów, na które kandydaci będą zapraszani indywidualnie, czasem nawet po upływie kilku tygodni od złożenia kwestionariusza. Ostatecznie ma to doprowadzić do wybrania grupy osób, którym będą zaproponowane określone stanowiska w Oplu Polska.

Pierwsze zatrudnienia planowane są na drugą połowę 1997 roku. Większość przyjęć przewidywana jest jednak na rok przyszły tak, aby możliwe było uruchomienie produkcji samochodów we wrześniu 1998 roku.

(jag)

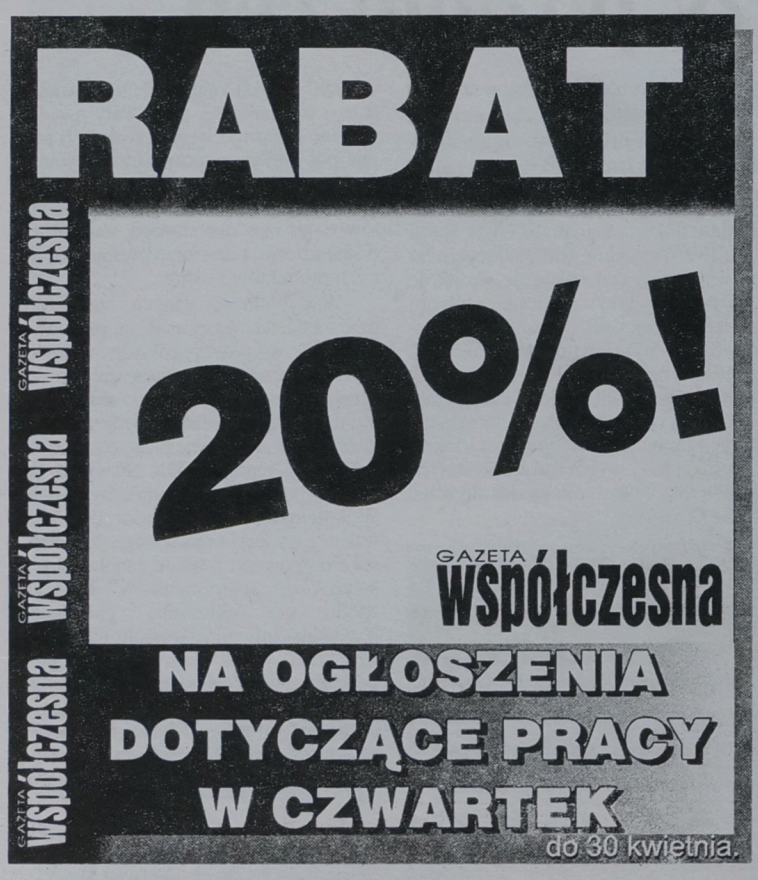

PRACA

❒ ZATRUDNIĘ

ATRAKCYJNA praca, kredyty niskoprocentowe. ☎(0-87)10-65-55. Grotowski do 20.00. 1006162

AUTO-SERWIS INPOL ZATRUDNI MECHANIKÓW, MISTRZA ☎ 538-100, 538-200, SZOSA PÓŁNOCNO-OBWODOWA 38 1006092

BARMANA ze zanjomością jezyków obcych, ☎44-32-88. 1005317

BLACHARZA -lakiernika z profesjonalną znajomością zawodu, ZIBI, ☎18-66-77. 1006227

DODATKOWE zajęcie. Ubezpieczenia. ☎(086)16-62-26; 18-99-15. 100641

DODATKOWE zajęcie. Ubezpieczenia, ☎(0-87)66-56-59. 1006120

ŁOMŻA. Szwajcarsko -austriacka firma zatrudni przedstawicieli handlowych ☎(0-90)265-761, (0-85)755-856. 57156

MŁODYCH do montażu rusztowań budowlanych. ☎752-053, ☎761-113, Wysockiego 46. 1006262

MŁODZI, Norwegia, samochód. ☎(0-87)10-08-83. 1004269

MŁODZI, wyjazd. ☎(0-22)639-88-64. 1006139

STRÓŻA w gospodarstwie rolnym. ☎(0-86)71-48-37. 1006286

ZATRUDNIĘ operatora dźwigu 18 ton, z możliwością zakwaterowania. ☎(086)18-25-05. 100683

ŻYCIORYSY, listy motywacyjne -profesjonalnie. ☎446-251. 1006252

❒ SZUKAM PRACY

BEHAPOWIEC rencista poszukuje pracy. ☎329-137. 1006269

Firma KWIATKOWSKI - OPEL zatrudni księgową z wykształceniem wyższym lub średnim ekonomicznym ze stażem min. 5 lat, wiek do 35 lat.

Oferty, list motywacyjny, fotografię i życiorys proszę przesłać pod adresem 19-300 Ełk, ul. Kilińskiego 5 "Kwiatkowski". Termin do 10 kwietnia 97 r. 100147

Informator komputerowy

School FORUM

III TARGI KOMPUTEROWE BIAŁYSTOK '97

Megabajty za małe pieniądze

By stać się posiadaczem wymarzonego komputera, wystarczy posiadać stałe dochody, dwa dokumenty tożsamości oraz gotówkę na pokrycie 20 proc. jego wartości. Resztę zapłacimy w miesięcznych ratach.

Kupując komputer w jednych z salonów Optimusa, możemy skorzystać z dwóch systemów sprzedaży ratalnej. By skorzystać z systemu „Cela", należy przedłożyć zaświadczenie o stałych dochodach i zatrudnieniu na czas nieokreślony oraz dwa dowody tożsamości. Jeżeli kwota kredytu nie przekracza 1 tys. zł, nasz udział musi wynieść co najmniej 20 proc. Powyżej tysiąca złotych zobowiązani jesteśmy do pierwszej wpłaty w wysokości minimum 25 proc. wartości komputera. Maksymalny okres kredytowania wynosi 24 miesiące, a rata nie może przekroczyć 50 proc. naszych zarobków netto. Przy skorzystaniu z rat w systemie „Cela" zapłacimy 5 proc. prowizję oraz 13 proc. rocznie od kwoty kredytu.

– Posiadamy również inny system sprzedaży ratalnej, gwarantowany przez przedsiębiorstwo Optimus, przy współpracy z Kredyt Bankiem S.A. Klienci częściej jednak korzystają z systemu „Cela", gdyż tu formalności załatwiamy od ręki, natomiast w drugim przypadku, umowę musi zatwierdzić bank – powiedział „Współczesnej" Sławomir Krasowski z Salonu Firmowego Optimusa w Białymstoku.

Jeżeli zdecydujemy się na zakup komputera firmy Vobis, możemy skorzystać z kredytu, maksymalnie do sumy sześciu naszych zarobków netto. Otrzymamy go na okres od 3 do 36 miesięcy, przy czym rata nie może być większa niż 50 proc. zarobków netto. Oczywiście, wymagane jest zaświadczenie z zakładu pracy o stałych zarobkach i dwa dokumenty tożsamości. Pierwsza wpłata wyniesie 20 proc. wartości sprzętu, plus 4 proc. prowizji od wysokości kredytu. Roczny koszt kredytu to 14,36 proc. Vobis korzysta z usług Banku Pekao S.A.

Escom Computer Poland oferuje swoje komputery w sprzedaży ratalnej w systemie Lukas. By z niego skorzystać, należy przedstawić zaświadczenie o dochodach z ostatnich 3 miesięcy oraz dwa dokumenty tożsamości. Jeżeli nasz komputer kosztuje poniżej 5 tys. zł, 1 wpłata wyniesie 20 proc., powyżej 5 tys. zł – 30 proc.

– Maksymalny okres kredytowania wynosi u nas 2 lata, a oprocentowanie 26 proc. w stosunku rocznym – mówi Ewelina Bolesta z białostockiego salonu Escom. **– Kredyt nie może przekroczyć sumy ośmiu zarobków netto klienta.**

Z usług Lukasa korzysta także białostocka firma Info Graf. Jak zapewnili nas pracownicy Info Grafu, wszystkie formalności przy zakupie komputera na raty załatwiane są od ręki, bez zbędnych formalności. Wymagane jest zaświadczenie o dochodach i stałej pracy. Przy zakupie o wartości powyżej 2,5 tys. zł, pierwsza rata wyniesie 25 proc., a cały kredyt może być rozłożony na maksymalnie 20 rat. Wysokość oprocentowania realnego wynosi 24 proc.

Białostocki Polbit SKC oferuje do wyboru dwa systemy ratalne: Lukas lub kredyt w PBK S.A. W obu przypadkach wymagane są zaświadczenia o zatrudnieniu i stałych dochodach. Kredyt w banku możemy spłacać przez 3 lata, jednak jeżeli jego wysokość przekroczy 2 tys. zł, wymaganych jest dwóch żyrantów.

(MS)

Atomowe symulacje

Firmy IBM i LLNL zaangażowały się w stworzenie komputerowego systemu ASCI Blue, o docelowej wydajności 3,2 biliona operacji zmiennoprzecinkowych na sekundę, który pozwoli na przeprowadzanie symulacji prób z bronią jądrową. Do tych samych celów i także komputer IBM-a kupili ostatnio – omijając przepisy eksportowe USA – Rosjanie. Amerykanie twierdzą, że ten superkomputer może pomóc naszym wschodnim sąsiadom w zaprojektowaniu nowej broni.

Program ASCI skupiony jest na rozwoju zaawansowanych symulacji, które pozwolą na zastąpienie eksperymentów z bronią jądrową. Stanowi on część ogólnej koncepcji „pozorowania", której realizacja ma zagwarantować, że broń jądrowa pozostająca na wyposażeniu, będzie nadal spełniać wymogi dotyczące bezpieczeństwa. ASCI Blue cechuje rozproszona struktura, składająca się z 512 węzłów. System ten podzielono na dwa podsystemy. Jeden z nich – tajny, będzie służył naukowcom w laboratoriach Uniwersytetu Kalifornijskiego i innym użytkownikom ze służb federalnych. Druga połowa systemu będzie otwarta, dostępna dla badaczy, działających w konwencjonalnym środowisku naukowym. Ostatecznym celem, jaki został postawiony przed systemem ASCI Blue jest osiągnięcie całkowitej mocy przetwarzania 3,2 biliona operacji zmiennoprzecinkowych na sekundę i przepustowości na poziomie około 1 biliona operacji na sekundę. W tym roku ma nastąpić też rozszerzenie systemu o szybszą technologię – nowe wersje procesorów Power2 oraz nowe modele SMP PowerPC 604.

Sprzęt IBM-a – wydajny superkomputer RS/6000 SP wykorzystywać będą także Rosjanie. Rosyjski ośrodek badań nad bronią jądrową kupił go przez pośrednika w Europie, omijając w ten sposób przepisy eksportowe USA. Według New York Timesa, rosyjscy urzędnicy odmówili ujawnienia nazwiska swego dostawcy, ale udostępnili informację o zakupie komputera, mając nadzieję na przekonanie rządu USA o bezsensowności utrzymywania restrykcji.

(es)

Komputer z Pilotem

Interesujące i wygodne rozwiązanie dla osób, korzystających na swoich komputerach biurkowych z programów typu PIM (Personal Information Manager), a nie posiadających notebook'ów, proponuje USRobotics. Niewielkie urządzenie tej firmy, pod nazwą Pilot, zostało wyposażone w funkcje umożliwiające synchronizację zawartych w nim danych z danymi na komputerze.

Pilot USRobotics przy grubości 1,5 cm jest nieco większy od paczki papierosów. Zaimplementowane na nim programy, takie jak terminarz, notes, kalkulator i książka teleadresowa są zgodne z najpopularniejszymi aplikacjami typu PIM – za pomocą kabla możliwa jest dwukierunkowa współpraca z Lotus Organizer 2.1, Microsoft Schedule +7.0, Sidekick for Windows 1.0, 2.0 i Sidekick 95. Jeżeli idzie o pojemność urządzenia, to w przypadku bazy danych wynosi ona 500 adresów dla modelu Pilot 1000 i 2500 adresów dla modelu Pilot 5000, notesu – 50/500 notatek i terminarza – 600/2400 spotkań. Na dostosowywanie aplikacji do potrzeb użytkownika pozwala własny system operacyjny Pilota – Palm OS.

Ponadto urządzenie wyposażone jest w system Graffiti, umożliwiający wprowadzanie i rozpoznawanie pisma ręcznego. Możliwe jest to dzięki płytce dotykowej z piórkiem i wyświetlaczowi. System jest w stanie przyjąć około 30 słów na minutę.

(semi)



Ciągniki rolnicze

FARM-MOT 250D (24 KM)
T-25A (30KM)
ZETOR (45, 63, 78, 92 KM)
URSUS
LTZ 55A (55 KM) PRZEDNI NAPĘD

ZACHODNIE MASZYNY ROLNICZE UŻYWANE

"Globtex" s.c. - Białystok, Al. 1000-lecia Państwa Polskiego 4, tel./fax 539-730

PRZEDSTAWICIELSTWA:
- FMR AGROMET - TOR Bielsk Podlaski, ul. Żwirki i Wigury 63 tel. 30-44-08
- PPHU AN-DY Ełk, ul. Suwalska 11 tel. 10-82-83

1001492

RATY ATRAKCYJNE WARUNKI

KOMPLEKSOWE WYPOSAŻANIE SAL KONFERENCYJNYCH

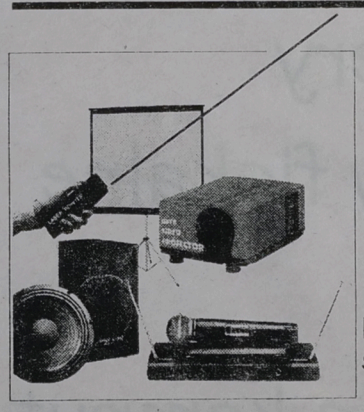

Nagłośnienie stałe, przenośne, sufitowe
mikrofony bezprzewodowe kolumny, wzmacniacze, procesory, miksery

Urządzenia projekcyjne
videoprojektory, panle LCD, rzutniki, grafoskopy, kamery

Meble konferencyjne
stoły, fotele, mównice, wózki

Tablice, ekrany, systemy szynowe

Programowane systemy ściemniania światła

Wskaźniki laserowe

PROJEKTOWANIE SPRZEDAŻ INSTALACJA

DELTA S.C.

Biuro Handlowe: Białystok, ul.Lipowa 6, tel/fax: 436-336

1001500

Program III Targów Komputerowych SCHOOL FORUM '97

Podczas trwających dwa dni, tj. 5-6 kwietnia III Targów Komputerowych „School Forum '97", które odbywać się będą w hali sportowej Szkoły Podstawowej nr 32 w Białymstoku przy ul. Pietrasze 29, swoją ofertę zaprezentuje blisko 20 białostockich firm. Będą one też prowadziły pokazy oraz sprzedaż artykułów komputerowych. Wśród zwiedzających Targi zostaną rozlosowane nagrody, ufundowane przez wystawców i organizatorów. Aby uczestniczyć w losowaniu należy wypełnić bilet wstępu. Losowanie nagród odbędzie się drugiego dnia imprezy o godz. 12. Poniżej przedstawiamy dokładny program Targów.

5 kwietnia 1997 r.
godz. 9.30 – 10.00 – uroczyste otwarcie imprezy
godz. 10.00 – 11.00 – konferencja nauczycieli informatyki z regionu
godz. 11.00 – 12.00 – aktualne tendencje rozwoju systemów komputerowych (firma T-matic LBR)
godz. 12.00 – 13.00 – multimedialne prezentacje Encyklopedii PWN, Encyklopedii Przyrody, Jak to działa itp. (firma KOREL)
godz. 13.00 – 14.00 – konferencja video szkół językowych (firma JDJ)
godz. 14.00 – 15.00 – prezentacja programów do nauki języków obcych (firmy BAZA, POLBIT SKC)
godz. 15.00 – 16.00 – systemy obsługi firm (POLBIT SKC)
godz. 17.00 – zamknięcie I dnia wystawy

6 kwietnia 1997 r.
godz. 9.30 – 10.00 – otwarcie drugiego dnia imprezy
godz. 10.00 – 11.00 – prezentacje firm komputerowych obecnych na Targach
godz. 11.00 – 12.00 – geneza i historia powstania Targów „School Forum"
godz. 12.00 – 13.00 – losowanie nagród wśród odwiedzających Targi
godz. 13.00 – 14.00 – przyznanie okolicznościowych nagród i dyplomów wystawcom
godz. 14.00 – 15.00 – prezentacje i spotkania z przedstawicielami firmy, najciekawiej prezentującej się w czasie Targów
godz. 15.00 – 17.00 – prezentacje prac komputerowych, wykonanych przez uczniów SP nr 32 w Białymstoku (pracownia komputerowa)

(es)

Paragon skanujący

Seria skanerów Musteka Paragon powiększyła się niedawno o model 1200 SP PRO, zaprojektowany specjalnie do zastosowań DTP. W serii tej zwraca na siebie uwagę także jeden z najmniejszych na świecie skanerów – Paragon 600 II SP.

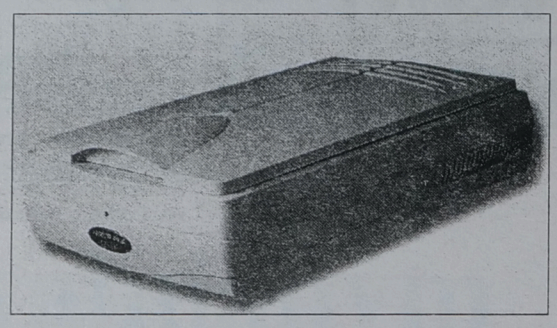

Spośród dostępnych na polskim rynku urządzeń podobnej klasy, jednoprzebiegowy skaner stacjonarny Paragon 1200 SP PRO wyróżnia się m.in. rozdzielczością optyczną 1200 dpi oraz 36-bitową głębią koloru przy współpracy z komputerami Apple Macintosh. W przypadku komputerów IBM PC głębia jest konwertowana z koloru 36-bitowego na 24-bitowy. Zmiana ta dokonuje się na poziomie sprzętowym, w odróżnieniu do większości urządzeń, gdzie konwersja dokonywana jest programowo z poziomu sterownika TWAIN. Obszar skanowania wynosi 21,6x35,6 cm.

Urządzenie wyposażone jest w program kalibracyjny, pozwalający na indywidualne ustawienie skanera i optymalizację jakości osiąganych skanów. Program kalibruje skaner w zależności od posiadanego monitora, posiada jednocześnie predefiniowane ustawienia dla najpopularniejszych monitorów wyższej klasy. Możliwa jest też kalibracja drukarki, na której ma być powielany zeskanowany obraz. Ustawienia kalibracyjne są umieszczane w pamięci skanera, co ma duży wpływ na jakość uzyskanych skanów. W cenę skanera wliczone są programy Picture Publisher 5.0 i 6.0 oraz program do rozpoznawania polskich tekstów Recognita Plus v1.25.

Paragon 600 II SP zwraca na siebie uwagę niewielkimi wymiarami, które wynoszą 40,8x28,9x10,1 cm. Oferuje on 24-bitową głębię kolorów i rozdzielczość optyczną 300x600 dpi. Podobnie jak w przypadku wcześniej opisywanego modelu, Paragon 600 II SP wyposażony jest w program kalibracyjny oraz interfejs SCSI, a opcjonalnie dostępna jest przystawka do slajdów. Skaner może pracować z komputerami PC, Macintosh i PowerPC. Do urządzenia dołączone są programy Picture Publisher 5.0 LE i Recognita Plus v1.25.

(es)

Magnetooptyki Fujitsu

W tym miesiącu na krajowym rynku pojawią się dwa nowe produkty Fujitsu z zakresu technologii MO – przenośny napęd magnetooptyczny DynaMO 640 MB oraz Jukebox M2532B.

Fujitsu DynaMO 640 MB jest napędem, który umożliwia wielokrotny zapis na dyskietkach o pojemności do 640 MB, a jego szybkość odpowiada napędowi CD-ROM o 20-krotnej prędkości odczytu. Dzięki temu jest bardzo dobrym rozwiązaniem w zastosowaniach multimedialnych, CAD/CAM, DTP i innych, pochłaniających duże ilości informacji. Urządzenie wyposażone jest w interfejs SCSI-2, bufor o pojemności 512 kB lub 2 MB, a transfer danych wynosi do 3,9 MB/s.

Ze względu na to, że dane na dyskietkach MO odporne są na działanie wilgoci, kurzu, promieni rentgenowskich i ultrafioletowych, a także pól magnetycznych, nie trzeba się obawiać o ich utratę w trakcie przenoszenia z pracowni do klienta czy drukarni. Napęd DynaMO 640 MB obsługuje zarówno nośniki nowej generacji o pojemności 640 i 540 MB, jak i starsze – 230 i 128 MB.

Drugim nowym urządzeniem Fujitsu jest biblioteka magnetooptyczna – Jukebox M2532B, która może być interesującym rozwiązaniem dla tworzenia backupu czy archiwizacji dużych ilości danych. Model ten pozwala na obsługę maksymalnie 35 dysków magnetooptycznych 3,5 cala o pojemności 640 MB, do odczytywania których wykorzystano napędy MO Fujitsu M2513. Dyskietki przechowywane są w trzech magazynkach, co w połączeniu ze specjalnym mechanizmem, pozwala na ich łatwą wymianę. W jednym z magazynków można dodatkowo zamontować wkład do czyszczenia głowic.

M2532B może być wykorzystywany zarówno przez pojedynczych użytkowników, jak też wielu, pracujących w sieci LAN Netware, Macintosh czy środowisku UNIX.

Urządzenie spełnia zalecenia „Energy Star", co oznacza, że w porównaniu z tradycyjnymi rozwiązaniami tego typu, znacznie zmniejszono zużycie energii. Średni pobór mocy wynosi 25 W. Warto też zwrócić uwagę na jego niewielkie wymiary zewnętrzne (153x345x430 mm), które umożliwiają postawienie go na biurku obok komputera.

(semi)

ComputerLand z Sanchezem

W ubiegłym miesiącu jedna z największych polskich firm informatycznych ComputerLand Poland SA zawarła umowy o współpracy: z Sanchez Computer Associates w zakresie usług informatycznych dla polskich banków. Amerykańska firma Sanchez jest jednym z głównych dostawców zintegrowanych systemów bankowych i usług dla instytucji finansowych na całym świecie. Jej podstawowym produktem jest zintegrowany system bankowy PROFILE/Anyware, czyli PROFILE dla każdego banku, niezależnie od platformy sprzętowej czy lokalizacji. Sanchez wprowadza go obecnie w Banku Przemysłowo-Handlowym w Krakowie i Powszechnym Banku Kredytowym w Warszawie.

Grupa ComputerLand, w skład której weszły ostatnio dwie z największych firm, zajmujących się oprogramowaniem dla sektora bankowego – CSBI i Elba, jest obecnie największym dostawcą technologii i usług informatycznych dla rynku bankowego w Polsce. Umowa ComputerLand SA i Sanchez zaowocuje połączeniem zachodnich technologii ze znajomością polskiego rynku bankowego, a w przyszłości obie firmy zamierzają rozszerzyć wspólną działalność na inne kraje.

(semi)

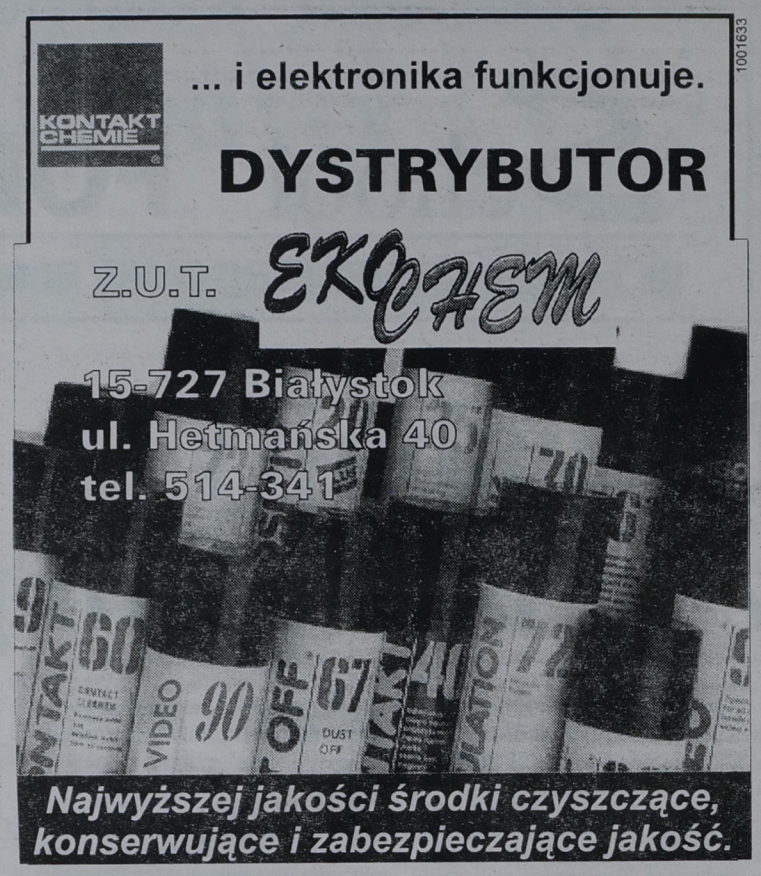





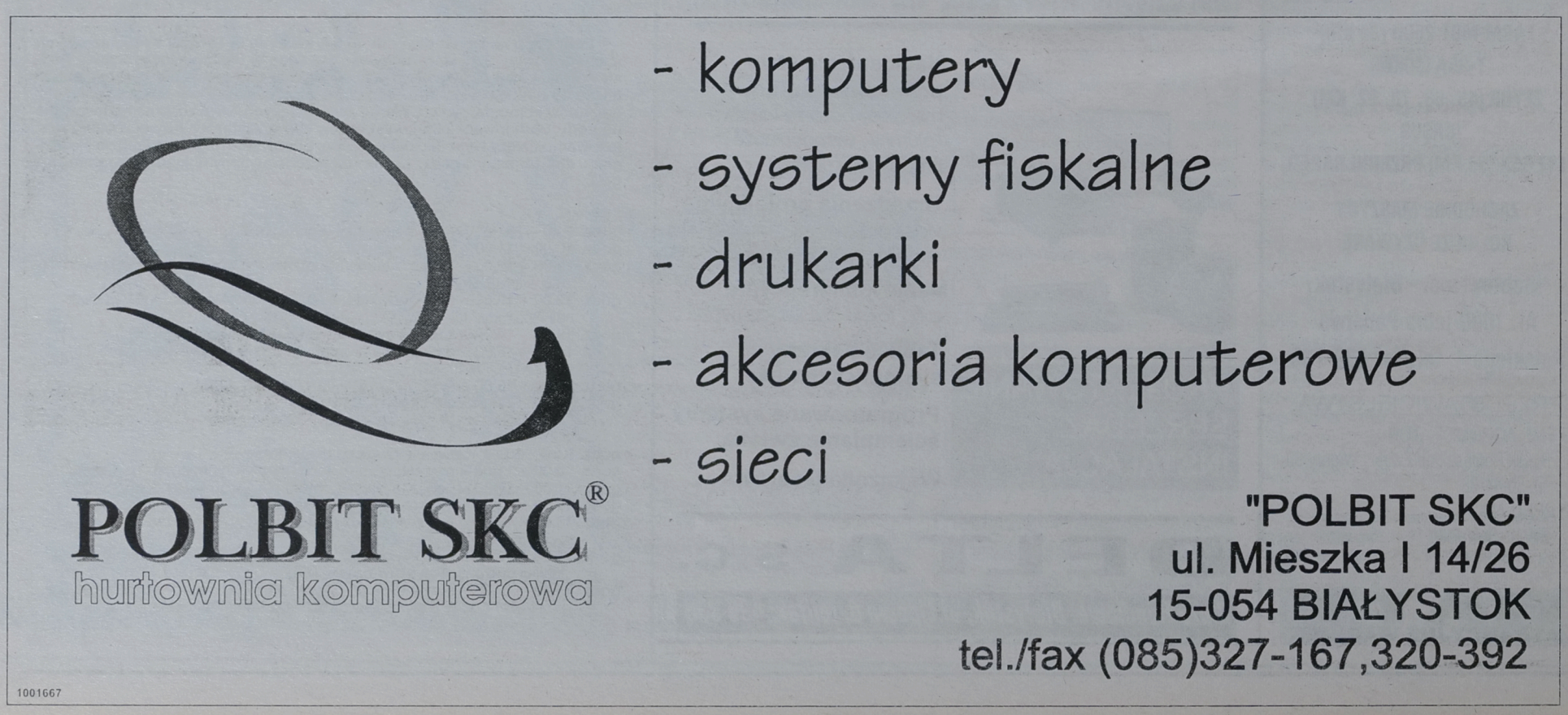

W związku ze zbliżającym się terminem zakończenia kadencji Zarządu Białostockiego Przedsiębiorstwa Budownictwa Przemysłowego „PRZEMYSŁÓWKA" S.A. z siedzibą w Białymstoku Rada Nadzorcza Spółki poszukuje kandydatów na stanowisko

Prezesa Zarządu

Wymagane kwalifikacje, doświadczenie i umiejętności:

1. wykształcenie wyższe techniczne, ekonomiczne lub w zakresie zarządzania
2. doświadczenie w: – pracy na stanowisku kierowniczym (najlepiej w branży budowlanej) – w zakresie restrukturyzacji przedsiębiorstw
3. osobowość: dynamiczna, otwarta na innowacje, nastawiona na odnoszenie sukcesów, dobra komunikacja interpersonalna
4. znajomość języka angielskiego lub niemieckiego (nie jest to wymóg bezwzględny)

Od kandydatów oczekuje się umiejętności podejmowania strategicznych decyzji, pozwalających na przeprowadzenie restrukturyzacji Spółki, umiejących dostostosować politykę firmy do zmieniających się wymogów rynku.

Wszystkich zainteresowanych prosimy o składanie pisemnych ofert – CV i listu motywacyjnego – na hasło „PRZEMYSŁÓWKA" SA (osobiście lub za pośrednictwem poczty) w terminie 14 dni od daty ukazania się niniejszego ogłoszenia w Siedzibie Firmy Zarządzającej Narodowego Funduszu Inwestycyjnego "PIAST" SA.

Eurofund Management Polska Sp. z o.o., 00–366 Warszawa, ul. Foksal 3/5

(1001677

Urząd Celny w Białymstoku

ogłasza konkurs ofert pisemnych na sprzedaż niżej wymienionych towarów:

***1.Złom miedzi 6,50 kg – oszacowany na łączną kwotę 33,15 zł (w tym podatek VAT).**
***2.Gry telewizyjne „cartridge" –725 sztuk – oszacowane na łączną kwotę 7.250,00 zł (w tym podatek VAT).**
***3.Gry telewizyjne „cartridge" – 1.330 sztuk – bez plastikowej obudowy – oszacowane na łączną kwotę 9.975,00 zł (w tym podatek VAT).**

Towar zgłoszony do sprzedaży można będzie oglądać w Urzędzie Celnym w Białymstoku w dniu 09.04.1997r. w godz. 9.00 –13.00.

Warunkiem rozpatrzenia oferty będzie przedłożenie w przeddzień rozpatrywania ofert oryginału zezwolenia na prowadzenie działalności gospodarczej, w przypadku poz. 1 koncesji na prowadzenie w kraju obrotu metalami nieżelaznymi. Oferty z podaniem cen brutto należy składać w sekretariacie tut. Urzędu w zaklejonych, opieczętowanych kopertach z dopiskiem „Konkurs ofert poz.." do dnia 09.04.97r. Komisyjne rozpatrzenie ofert nastąpi w dniu 10.04.1997r. Urząd Celny nie odpowiada za wady ukryte towaru. Zastrzega się prawo wyboru oferenta oraz unieważnienia przetargu bez podania przyczyn.

Ponadto posiadamy w sprzedaży „ z wolnej ręki" nw. towary:
* Grzałki nurnikowe 550 sztuk – kwota oszacowania 2.475,00 zł (w tym podatek VAT)
* Bluzki damskie 65 sztuk – kwota oszacowania 1.180,00 zł (w tym podatek VAT).
* Taśma bawełniana o szerokości 5 mm nawinięta na szpúle po 1.100 mb o łącznej długości 704.000 mb i taśma poliamidowa o szerokości 2 mm nawinięta na szpule po 500 mb o łącznej długości 12.000 mb – kwota oszacowania 63.840,00 zł (w tym podatek VAT).
* Antyradary 40 sztuk – kwota oszacowania 280,00 zł (w tym podatek VAT).
* Używane aparaty telefoniczne prod. australijskiej 1.000 sztuk – kwota oszacowania 12.000,00 zł (w tym podatek VAT).

Szczegółowe informacje o towarze można uzyskać w siedzibie tut. Urzędu Celnego w Białymstoku, ul. Octowa 2, pok. 109, tel. 42 70 31 wew. 731.

NAJKORZYSTNIEJSZE WARUNKI LEASINGU TO JESZCZE MAŁO?



W TAKIM RAZIE PRZYJMIJ OD NAS W PREZENCIE TELEFON SIECI ERA GSM.*

Jesteśmy liderem polskiego rynku leasingowego oraz jedną z największych firm leasingowych w Europie, ale nie spoczywamy na laurach. Staramy się, by nasza oferta była coraz bardziej atrakcyjna.

W optymalny sposób sfinansowaliśmy inwestycje ponad 40 tysięcy naszych klientów. Stawiamy na elastyczność, najprostsze procedury i powszechnie dostępną sieć przedstawicielstw. Szukamy coraz lepszych rozwiązań.

Obecnie premiujemy zawarte z nami umowy leasingowe telefonem sieci Era GSM. Dzięki temu o zaletach oferty Europejskiego Funduszu Leasingowego opowiesz przyjaciołom przez swój nowy telefon komórkowy. Leasing z nowym telefonem – atrakcyjne połączenie.

* Dotyczy sprzętu o wartości powyżej 25 000 złotych i nowych pojazdów.

®EUROPEJSKI FUNDUSZ LEASINGOWY

TOWARZYSTWO UBEZPIECZENIOWE EUROPA

Europejski Fundusz Leasingowy ubezpiecza przedmioty leasingu w Towarzystwie Ubezpieczeniowym EUROPA.

Bezpłatna Infolinia EFL: 0-800 66 800
Internet: http://www.efl.com.pl

Numery telefonów przedstawicielstw: Białystok – (0-85) 410-744; **Bielsko-Biała** – (0-90) 61-34-79; **Bydgoszcz** – (0-52) 21-24-58; **Częstochowa** – (0-34) 22-04-95; **Gdańsk** – (0-58) 462-462; **Gdynia** – (0-58) 21-14-63; **Gliwice** – (0-32) 31-73-60; **Jelenia Góra** – (0-75) 75-25-811; **Katowice** – (0-32) 106-81-20; **Kielce** – (0-41) 33-26-328; **Koszalin** – (0-94) 411-458; **Kraków** – (0-12) 21-81-06; **Lublin** – (0-81) 525-72-54 w.343, 357; **Łódź** – (0-42) 36-56-00 w.303, 248; **Olsztyn** – (0-89) 527-28-92; **Opole** – (0-77) 53-86-33 w.325; **Piła** – (0-67) 12-00-87; **Piotrków Tryb.** – (0-90) 274-505; **Poznań** – (0-61) 530-341; **Radom** – (0-48) 363-90-61; **Rzeszów** – (0-17) 521-380; **Starachowice** – (0-47) 273-41-80; **Szczecin** – (0-91) 55-77-85; **Warszawa** – (0-22) 623-67-73; **Wrocław** – (0-71) 44-66-41 w.387, 388; **Zielona Góra** – (0-68) 25-68-25.

ZARZĄD MIASTA BIAŁEGOSTOKU

ogłasza:

Publiczny przetarg ustny na sprzedaż:

1. Łącznie dwóch nieruchomości nie zabudowanych, położonych w Białymstoku przy ul. Działkowej, oznaczonych jako działki nr 1398/2 o pow. 421 m2, 1399/2 o pow. 350 m2 o łącznej pow. 771 m2 przeznaczonych pod budownictwo jednorodzinne (mały dom mieszkalny).
Cena wywoławcza: 37.950,00 zł,
wadium: 3.800,00 zł

2. Łącznie trzech nieruchomości nie zabudowanych, położonych w Białymstoku, przy ul. 27 Lipca, oznaczonych jako działki nr 165/1 o pow. 277 m2, 166/1 o pow. 224 m2, 167/1 o pow. 157 m2 o łącznej pow. 658 m2, położonych na terenach zieleni nie urządzonej, pełniących funkcje rekreacyjne, ekologiczne, bioklimatyczne i krajobrazowe.
Cena wywoławcza: 13.160,00 zł,
wadium: 1.400,00 zł

3. Nieruchomości nie zabudowanej, położonej w Białymstoku przy ul. Zielonogórskiej, oznaczonej jako działka nr 188/5 o pow. 377 m2, przeznaczonej pod stację redukcyjną gazu.
Cena wywoławcza: 7.291,00 zł,
wadium 800,00 zł

Przetarg odbędzie się w dniu **22 kwietnia 1997 r.** o godz. 11.00 w sali 6A (parter) Urzędu Miejskiego ul. Słonimska 1.

Warunkiem przystąpienia do przetargów jest wpłata wadium do kasy tut. Urzędu (pokój 102) w dniu przetargu w godz. 9.00 – 10.30. Bliższych infomacji dotyczących przetargów można zasięgnąć w Urzędzie Miejskim, ul. Słonimska 1, pokój 701, tel. 416–946 i pokój 603, tel. 329–325 w. 267.

W przypadku uchylenia się od zawarcia umowy notarialnej uczestnika, który przetarg wygra, wadium ulegnie przepadkowi.

Zarząd Miasta Białegostoku zastrzega sobie prawo unieważnienia przetargu bez podania przyczyn.

1001703

PW Multi s.c.
ul. Żurawia 59



System mebli Office Bis

10% taniej OKAZJA

Meble biurowe do pomieszczeń nietypowych.
Fotele skórzane, krzesła obrotowe 0%VAT.
Przyjedziemy, zaaranżujemy wyposażymy Twoje biuro.
Kompleksowe wyposażenie kawiarni biur i banków.

ZADZWOŃ 43-41-36

1001688

Likwidator Gminnej Spółdzielni „Samopomoc Chłopska" w Baniach Mazurskich

ogłasza I nieograniczony przetarg na sprzedaż:

– sklepu w Baniach Mazurskich o pow. 79 mkw. Nr dz. 95/202
– sklepu w Baniach Mazurskich o pow. 276 mkw. Nr dz. 224
– piekarni w Baniach Mazurskich o pow. 524 mkw. Nr dz. 402/3

Przetarg odbędzie się w dniu 10 IV 1997 o godz. 10.00 w siedzibie spółdzielni.
Wadium w wysokości 10% ceny wywoławczej należy wpłacić wyłącznie do kasy spółdzielni do godz 9.30 w dniu przetargu.
W przypadku niedojścia do skutku I przetargu, II przetarg odbędzie się w tym samym dniu o godz 11.00.

Zastrzega się prawo unieważnienia przetargu bez podania przyczyn.

Jednocześnie informuję, że do sprzedaży są inne obiekty nie sprzedane w poprzednich przetargach.

(1001700)

PRZEDSIĘBIORSTWO USŁUGOWO-PRODUKCYJNE

TOR S.A.

Autoryzowany dealer DAEWOO MOTOR POLSKA

Białystok, ul. Choroszczańska 24, tel. 513-165, 513-070, fax 510 972

ma przyjemność zaprosić MIESZKAŃCÓW BIAŁEGOSTOKU

na imprezę promocyjną pt.

WIOSNA Z "LUBLINEM II" - NASZ WSPÓLNY SUKCES

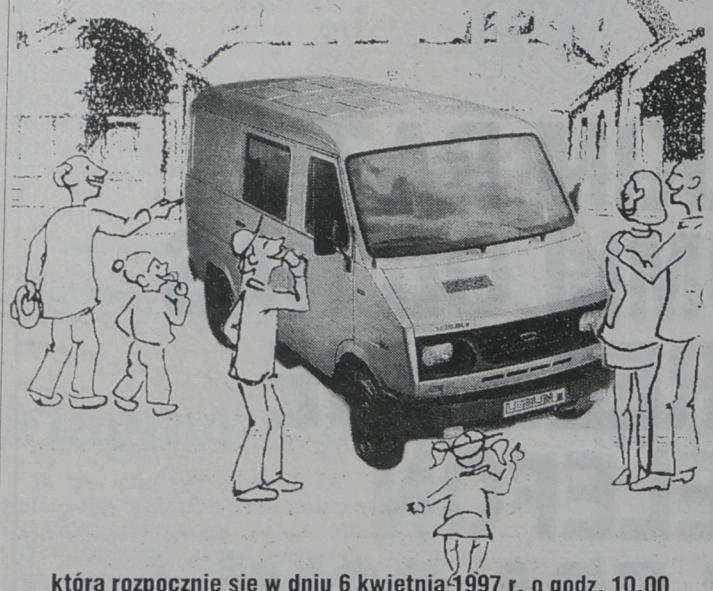

która rozpocznie się w dniu 6 kwietnia 1997 r. o godz. 10.00 na Placu Ratuszowym w Białymstoku

w programie:
- ♥ prezentacja samochodu dostawczego "LUBLIN II"
- ♥ konkursy z nagrodami,
- ♥ wesoła zabawa przy muzyce

1001707

Zarząd Miasta Białegostoku zaprasza do wzięcia udziału w przetargu nieograniczonym na:

Wykonanie oceny stanu technicznego muru wokół Parku Branickich w Białymstoku.

1. Termin realizacji zamówienia: do dnia 1997.06.13.
2. W przetargu mogą wziąć udział wykonawcy spełniający warunki zawarte w Specyfikacji Istotnych Warunków Zamówienia.
3. Specyfikację Istotnych Warunków Zamówienia należy odebrać w Wydziale Gospodarki Komunalnej Urzędu Miejskiego w Białymstoku, ul. Branickiego 9 pok. 35.
4. Osobą uprawnioną do kontaktowania się z oferentami jest Joanna Łempicka, tel. 412–212 wewn. 350.
5. Ofertę należy złożyć w zamkniętej kopercie w Sekretariacie Wydziału Gospodarki Komunalnej w Białymstoku, ul. Branickiego 9 pok 36 do dnia 1997.04.18 godz. 12.00. Koperta powinna być oznaczona – przetarg nieograniczony na: ***Wykonanie oceny stanu technicznego muru wokół Parku Branickich w Białymstoku.***
6. Otwarcie ofert nastąpi w dn. 1997.04.18 o godz 13.00 w siedzibie Urzędu Miejskiego w Białymstoku, ul. Słonimska 1 pok. 6A.
7. Postępowanie będzie prowadzone z zastosowaniem preferencji krajowych /zgodnie z Rozporządzeniem Rady Ministrów z 28.12.1994 r. Dz. U Nr 140/.

(1001682)

Rejon Energetyczny Białystok Teren informuje odbiorców energii elektrycznej o przerwach w dostawie, które wystąpią w niżej podanych terminach i wymienionych miejscowościach:

w dn. ***7 – 11.04.97 r.*** *w godz.* ***8.00 –15.00****: w Michałowie wyłączenia rotacyjne poszczególnych ulic na okres 1 – 2 dni w związku z wycinką gałęzi pod liniami nn.*
w dn. ***9 –11.04.97 r.*** *w godz.* ***8.00 – 15.00****: Cieliczanka.*

Ww. przerwy w dostawie energii elektrycznej spowodowane są remontem urządzeń energetycznych mającym na celu poprawę niezawodności zasilania.
Przepraszamy odbiorców za kłopoty spowodowane brakiem dopływu energii elektrycznej.
Szczegółowych informacji udziela Rejonowa Dyspozycja Ruchu Białystok Teren tel. 329–105 czynna całą dobę oraz Posterunki Energetyczne obsługujące w.w. miejscowości.

SPÓŁDZIELNIA MIESZKANIOWA ELEMENCIK

Spółdzielnia Mieszkaniowa „Elemencik" w Białymstoku, ul. Dubois 5A

ogłasza przetarg na sprzedaż mieszkania nr 31 przy ul. Dubois 16 na zasadach spółdzielczego własnościowego prawa do lokalu.

– mieszkanie wybudowane w roku 1990 w technologii OWT
– powierzchnia użytkowa mieszkania 72,47 m^2
– mieszkanie położone na parterze z ogródkiem przybalkonowym
– indywidualne opomiarowanie zużycia wody i indywidualne rozliczenie kosztów c.o. (podzielniki)

Cena wywoławcza: 1000 zł za 1 m^2 p.u. mieszkania. Wadium w wysokości 7000 zł.

Przetarg odbędzie się dnia 15.04.1997 r. o godz. 15.00 w biurze Spółdzielni przy ul. Dubois 5A. Warunkiem przystąpienia do przetargu jest wpłacenie wadium w kasie Spółdzielni, nie później niż do godziny 14.00 w dniu przetargu. Wpłacone wadium przepada, jeżeli nabywca uchyli się od przystąpienia do Spółdzieleni i wpłacenia kwoty wylicytowanej w czasie przetargu.

Lokal można oglądać w dniu 7.04 – 11.04.97 r. w godz. 10.00 – 12.00 zgłaszając się do biura Spółdzielni przy ul. Dubois 5A pokój nr 5.

Spółdzielnia Mieszkaniowa „Elemencik" zastrzega prawo unieważnienia przetargu bez podania przyczyn.

Bliższe informacje pod nr. tel. 452–918, 452–919 w. 19, 24.

1001708

FPiU „BISON–BIAL" S.A. w Białymstoku, ul. Łąkowa 3 ogłasza

przetarg nieograniczony na sprzedaż nw. obrabiarek i urządzeń:

1. *Obrabiarki: TR–90x2000, RUP–28x500, SOJ–10, KZ–1A, DH–250/III, 555* cena wyw. 1.800 – 40.000 zł
2. *Samochód ciężarowy Star 3W–200 5 ton* cena wyw. 6.000 zł
3. *Przyczepa jednoosiowa kłonicowa PLJ–5 5 ton* cena wyw. 2.500 zł
4. *Sprężarki WAN–AW i WANC–E szt. 3* cena wyw. 600 – 2.000 zł
5. *Urządzenie do prostowania trzpieni* cena wyw. 500 zł
6. *Podajnik do hartowania indukcyjnego* cena wyw. 160 zł
7. *Ogrzewacze akumulacyjne szt. 2* cena wyw. po 100 zł
8. *Automat obrachunkowy ROBOTRON 1711* cena wyw. 100 zł
9. *Kalkurator Logos 454* cena wyw. 50 zł
10. *Stoły elektromagnetyczne szt. 15 używane* cena wyw. 500 – 1.250 zł
11. *Złącza do komputerów zawierające metale szlachetne* cena wyw. 410 zł.

Przetarg odbędzie się w dniu 17 kwietnia 1997 r. o godz. 9.00 w świetlicy FPiU „BISON–BIAL" S.A. W Białymstoku, ul. Łąkowa 3.
W przetargu mogą brać udział osoby po wpłaceniu wadium w wysokości 10% ceny wywoławczej w kasie Fabryki lub na konto PBK w Warszawie I/O w Białymstoku 11101154–954–2700–1–75 do dnia 14 kwietnia 1997 r.
Informacji udzielają: Dział Inwestycji, tel. 416–420 wew. 200 Fiedziukiewicz, odnośnie samochodu i przyczepy Dział Transportu, tel. 323–191.
Zastrzega się unieważnienie przetargu bez podania przyczyn.

(1001689)

Spółdzielnia Usług Rolniczych w Sokółce, ul. Targowa 6, tel. 24–47

ogłasza przetarg na sprzedaż:

1. Ciągnik rolniczy C–360 1984 r. prod. szt. 2 po 11.900 zł
2. Opryskiwacz ORZ 400 1987 r. prod. szt. 2 po 500 zł
3. Maszt do radiostacji szt. 1 2.700 zł
4. Koparka kołowa P–501 1984 r. prod. szt. 1 20.000 zł

Przetarg odbędzie się w dniu 17.04.1997 r. o godz. 11.00 w Sokółce. Pojazdy można oglądać w dni robocze do godz. 15.00. Przystępujący do przetargu winni wpłacić wadium w wysokości 10% ceny wywoławczej do kasy SUR przed rozpoczęciem przetargu. SUR zastrzega, że jeżeli żaden z uczestników przetargu nie zaoferuje ceny nabycia równej co najmniej cenie wywoławczej wadium przepada na rzecz sprzedawcy. Ceny nie zawierają podatku VAT. Zastrzega się prawo unieważnienia przetargu bez podania przyczyn.

(1001687)

Sąd Rejonowy w Zambrowie, ul. Aleja Wojska Polskiego 56, tel./fax 71–22–40 ogłasza

przetarg nieograniczony na:

– wymianę stolarki okiennej na parterze budynku Sądu Rejonowego w Zambrowie (okna szt. 33).

Specyfikację dot. istotnych warunków zamówienia oraz zakres zamawianych robót wymiany stolarki okiennej do wglądu w sekretariacie Sądu pokój nr 14 tel./fax 71–22–40. Oferty o przetargu należy składać w terminie do dnia 21 kwietnia 1997 r. do godz. 10. Otwarcie ofert odbędzie się w dniu 22 kwietnia 1997 r. do godz. 10 w sekretariacie Sądu Rejonowego w Zambrowie pokój nr. 14 przy ul. Al. Woj. Pol. 56.

(1001704)

PEWNY GRUNT

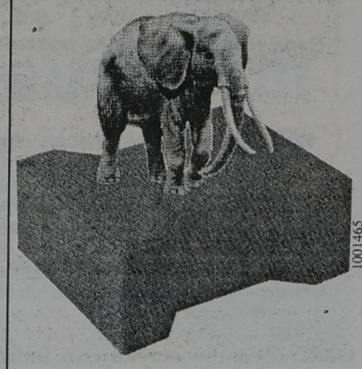

1001465

PRODUCENT KOSTKI BRUKOWEJ

brux Sp. zo.o.

15-680 Białystok, ul. Produkcyjna 102 tel. 54-24-54, fax 530-761

Spółdzielnia Ogrodniczo –Pszczelarska w Giżycku, ul. Przemysłowa.

ogłasza przetarg:

cena przetargu:
- Przyczepa ciągnikowa wywrotka 6 ton, 6.000 zł
- Pług ciągnikowy 3–skibowy, 7.000 zł
- Opryskiwacz, 400 zł
- Glebogryzarka ciągnikowa, 1.000 zł
- Kultywator, 500 zł
- Brony średnie, 400 zł
- Waga 20 t (Pisz) 6.000 zł

Przetarg odbędzie się w dniu 10.04.1997 roku o godz. 11.00 w Giżycku, ul. Przemysłowa 2. Wadium w wysokości 10% wartości cen do przetargu. Wpłata do kasy na miejscu. Przetarg może być unieważniony bez podania przyczyn.
Sprzęt można oglądać na bazie SOP, ul. Suwalska 23 w Giżycku w godz. 8.00 – 14.00, w soboty w godz. 9.00 – 12.00. Informacje tel. 28–62–02 lub 28–72–02.

(1001668)

STOLBUD SOKÓŁKA S.A. P.H.U. SA&SZA s.c.

OKNA I DRZWI

ceny detaliczne niższe od cen producenta

oraz inne materiały budowlane

Białystok
Hurtownia nr 1, ul. 27 Lipca 62 (teren MPO)
tel./fax. 752-778, tel. 538-542
Hurtownia nr 2, ul. Plażowa 2,tel. 412-003, 412-053

1000667

DEKORATOR s.c.

Firma Remontowo-Budowlana

ZATRUDNI: pracowników budowlanych, glazurników, monterów płyt gipsowych

kontakt tel.: (0-22) 659 94 91 (wieczorem)

1001666

ZA TREŚĆ REKLAM I OGŁOSZEŃ REDAKCJA NIE ODPOWIADA

mirpol

- papa
- lepik
- styropian
- wełna mineralna
- cement, wapno
- cegła klinkierowa

NISKIE CENY

15-620 Białystok, tel. 512-606
ul. Elewatorska 29, tel. 514-061, fax 514-063

Wyrazy głębokiego współczucia z powodu śmierci

TADEUSZA ŁEPKOWSKIEGO

ŻONIE I RODZINIE

składają: Zarząd i Pracownicy firmy "TERRAZYT" w Łomży

1001696

KIA

Autoryzowany Dealer

pakiet PZU

Lic. MAZDA
2,4 Diesel; ład. 1,5 t
skrzynia wym. 1690x2850,
kontener, furgon

Leasing Raty

cena tylko 27.900 zł

1000732

TOP MOTORS Białystok,
ul. Wierzbowa 10, tel./fax 516-815, 522-907
ul. Składowa 7, tel. 44-16-31, tel. 44-17-02

PBG - LEASING
Białystok, ul. Sienkiewicza 42
tel./fax (0-85) 53-74-88

1001674

Wyrazy głębokiego żalu i współczucia Pani

Nadzieji Wiszenko

z powodu śmierci

OJCA

składają: Dyrekcja i współpracownicy Specjalistycznego Zespołu Opieki Zdrowotnej Gruźlicy i Chorób Płuc w Białymstoku

Wyrazy współczucia i żalu Koledze

ADAMOWI KLIMIUK

z powodu zgonu

OJCA

składają: Zarząd, Rada Nadzorcza, Związki Zawodowe oraz współpracownicy Zakładów Piwowarskich Sp. z o.o. w Białymstoku

1001702

DOSTAWCZY SAMOCHÓD

SEAT INCA



rewelacyjnie niska cena
29.500 zł + VAT

SEAT Volkswagen Group

liczba samochodów ograniczona!

Biacomex, Białystok, ul. Elewatorska 11/1, tel. 546-775

1001698

Wyrazy głębokiego współczucia Koledze

Mieczysławowi Chilimończykowi

z powodu śmierci

OJCA

składają: Zarząd i współpracownicy Spółki "Biawar"

1001675

Wyrazy szczerego współczucia Koleżance

Emilii Zalewskiej

z powodu zgonu

MĘŻA

składają: Zarząd, Rada Nadzorcza, Związki Zawodowe oraz współpracownicy Zakładów Piwowarskich Sp. z o.o. w Białymstoku

1001701

OL–STAR. Spółka z o.o.

ogłasza przetarg nieograniczony

na sprzedaż samochodu STAR 742 podwozie, rok prod.1997– nowy, samochód po wypadku.

Cena wywoławcza 39700+VAT.

Warunkiem przystąpienia do przetargu jest wpłacenie wadium w wysokości 10% ceny wywoławczej do klasy do dn 8.04.97. do godz.9.00.

Wadium wygrywającego zaliczone będzie na poczet ceny samochodu, pozostałych osób zwrócone.

Przetarg odbędzie się w dniu 8.04.97. w siedzibie TEC sp. z o.o. ul. I Armii Wojska Polskiego 2A. Samochód mozna oglądać w godz. 8.00–16.00.

Zastrzegamy sobie prawo wyboru oferenta lub odwołania przetargu bez podania przyczyny.

NIERUCHOMOŚCI

❒ AGENCJE

"(0-85)325-681": Biuro Rzeczoznawcy, Warszawska 40.
1001231

""(0-85)42-17-56,"WSCHODNIA" -Mieszkania nowe, używane.
54947

(0-85)421-930. Agencja "POŚREDNIK" Kupno - Sprzedaż -Wynajem.
1004301

"(0-85)436-483 FORUM" -mieszkania nowe, używane, domy, działki, lokale, rekreacja.
1002722

"ADOMIX" -przyjmiemy oferty kupna, sprzedaży, wynajmu. ☎42-04-71 do 75 w.289.
1006224

AGENCJA Augustów, Kopernika 4. ☎(0-119)23-68, 090-535690.
1005949

AGENCJA Klepaccy. Augustów, Kopernika 4. ☎(0-119)23-68.
1002720

AGENCJA Obrotu Nieruchomościami. Wierzbna 5, Augustów. ☎(0-119)47-385, 31-77, 0-90-535600.
1005823

"ARKADIA", Łomża, Małachowskiego 2/2. ☎(086)187-779.
100672

"BIS", Św. Rocha 11/1. ☎(0-85)44-50-82.
1005351

GRAJEWO "Univers" nieruchomości. Piłsudskiego ☎(0-86)72-26-23.
1001264

"MAZURY" nieruchomości, mieszkania. Ełk ☎(0-87)10-10-11.
1004483

"PANORAMA" Zambrów. Nieruchomości, kupno -sprzedaż -wynajem. Wąska 14, ☎(086)71-85-72.
100425

"PERFECT Invest", działki, mieszkania. ☎(0-85)446-251.
1005387

TARAS 41-66-94
1006106

"TYTAN". Łomża, Polowa 45. ☎(0-86)16-62-26.
56938

WYCENIAM budynki, działki ☎(085)42-50-12, ☎(086)190-990.
100624

❒ KUPIĘ

DZIAŁKĘ letniskową z domkiem. ☎(0-87)210-110.
1006011

GOSPODARSTWO nad jeziorem, 05-800 Pruszków, ul. Twarda 9.
1001254

❒ SPRZEDAM

1,5 ha dostęp do jeziora. ☎(0-87)162-685.
1005945

ATRAKCYJNE działki sprzedam. ☎446-251.
1006253

CENTRUM Ełk, pół domu, lokal handlowy, garaż. ☎(0-87)10-65-30.
1005780

DOM, pół bliźniaka. Hajnówka, ☎45-05.
1005816

DOM, stan surowy. Mońki ☎(0-85)16-21-82.
1003979

DOM bez pośredników Łomża ☎(086)16-28-47.
100553

DOM dwukondygnacyjny nowy, Suchowola, ☎(0-85)52-30-37.
1003757

DOM dwukondygnacyjny, nowy. Suchowola. ☎(0-85)52-30-37.
1006210

DOM murowany, Hajnówka, ☎30-88.
1005532

DZIAŁKA rekreacyjna 3000 mkw. bezpośrednio nad jeziorem "Univers". ☎(0-86)72-26-23.
1005800

DZIAŁKĘ BUDOWLANĄ 7423 MKW. (WYSOKIE MAZOWIECKIE, OGRODOWA), ☎(0-22)678-49-16.
1006255

DZIAŁKĘ nad jeziorem Dreństwo. ☎(086)72-16-47.
1006047

DZIAŁKĘ uzbrojoną w Zambrowie. ☎(0-86)71-87-96 wieczorem.
1005122

DZIAŁKĘ w Wysokiem Mazowieckiem. ☎(0-86)774-737.
1005513

GRAJEWO, działki 800, 1000, 1600 mkw., inne. Univers ☎(0-86)72-26-23.
1005165

GRAJEWO M-4, centrum "Univers". ☎(0-86)72-26-23.
1005535

KIOSK typu "'RUCH", ☎431-802.
1006248

LOKAL handlowo -usługowy 33 mkw., ☎761-371 -centrum.
1006228

LOKAL handlowy -centrum Ełku, ☎(0-87)102-433.
1005529

M-5 Suwałki (z garażem) -pilnie. ☎(086)160-125.
100381

MIESZKANIE 60,5 mkw. Giżycko, II p., 57.000 zł. ☎(0-85)750-220.
1006275

MIESZKANIE 60 mkw. Ełk, Piękna 4/20. ☎(0-87)10-64-94.
1005913

NOWE, komfortowe, 59000 zł ☎(085)545-835.
1006131

PILNIE sprzedam budynek restauracyjny z mieszkaniem na Mazurach. ☎(0-87)15-81-52.
1006083

PODWÓJNY kiosk PBO. ☎(0-87)67-79-78.
1005973

PÓŁ domu drewnianego (50 mkw.), plac 350 mkw., centrum Sokółki. ☎(0-85)611-066.
1005523

SPRZEDAM M-5 w Grajewie z telefonem. ☎(0-86)72-72-76.
1005799

TANIO -szeregówki "Ardvil". ☎(0-85)32-31-56 wew. 210. Branickiego 17A, lok. 102.
1005097

❒ POSZUKUJĘ

DOMKU letniskowego na lato. ☎(0-87)210-110.
1006013

❒ WYNAJMĘ

KLEOSIN -umeblowany samodzielny pokój, ☎(0-86)76-02-30.
1005376

LOKAL do wynajęcia. ☎(086)166-033.
100567

LOKAL: Handlowy, usługowy, biurowy. ☎(0-85)428-477.
1003416

MAGAZYNY 300 mkw. Kolno, ☎(0-86)78-39-24.
55213

USŁUGI

❒ BUDOWA, REMONT

DRZWI, parapety drewniane. Hetmańska 10, ☎510-936.
1006158

ELEWACJE siding, konstrukcje kanadyjskie. ☎(0-87)67-69-15.
1005317

ELEWACJE sidingowe, docieplanie. ☎410-966.
1003629

GLAZURA, terakota, boazeria, remonty. ☎(0-87)16-36-09.
1005263

GLAZURA, terakota, malowanie, tapetowanie, ☎524-736.
1006294

INSTALACJE hydrauliczne, c.o., gazowe, gipsy, glazura, terakota. Boćki ☎31-30-48.
1005948

IZRAELSKIE drzwi antywłamaniowe WITEX SUPER-LOCK, Białystok ☎(0-85)42-14-38, ul.Wyszyńskiego 2/1 "KORAL", w Augustowie DARDOM ☎(0-119)54-96.
1005975

KOMPLEKSOWO instalacje wodno-kanalizacyjne, c.o., miedź, plastik, "Zibi" ☎761-371.
1005440

KOMPLEKSOWO profesjonalne wykonawstwo wszystkich prac remontowo -budowlanych "ZIBI" ☎761-371.
1005439

KOMPLEKSOWO remonty, adaptacje -sklepy, biura, instytucje, domy "ZIBI" ☎761-371.
1005437

MATERIAŁY budowlane. ☎437-133.
53045

SCHODY, podłogi, glazura, terakota, ☎102-449.
1006241

STAN surowy domu -zlecę wykonanie, ☎455-124.
1006310

TAPICERSTWO. ☎(0-85)43-14-73.
1002928

USŁUGI remontowo -budowlane płatnik vat 41-66-94
1006107

☎102-449, instalacje elektryczne, wykonawstwo, naprawy.
1006242

❒ AGD, RTV

AUTOMATYCZNE pralki -naprawa. ☎(0-85)444-610.
1005790

❒ TRANSPORT

AUTOHOLOWANIE. ☎(0-85)444-589.
1005979

KOPARKĘ, samochody samowyładowcze. Suwałki ☎(0-87)66-34-01.
1004466

POMOC drogowa całodobowa, ☎32-32-25, ☎425-991.
1005655

TRANSPORT busem, Grajewo ☎(0-86)72-62-48.
1005416

USŁUGI dźwigowe. Sprzedam żuraw 6,3T (teleskopowy). ☎753-293, ☎090/265-825.
1005967

VOLVO 40 mszesc., winda. ☎(0-85)425-762.
1005851

ŻWIR, piasek. Ełk ☎(0-87)10-35-67.
1005946

❒ INNE

DEZYNSEKCJA. ☎412-877.
1004729

KOMPUTERY, modernizacje na Pentium od 350 zł. ☎(0-85)515-632, 512-377.
1005455

KUCHNIE, przedpokoje, ☎535-505.
1006206

OGRÓD na każdą kieszeń. (projekty, realizacja, wykonawstwo) ☎514-341.
1005345

PIECZĄTKI "ECHO", Suraska 1, ☎420-193.
1000154

ROLETY przeciwsłoneczne, dekoracyjne. ☎616-644.
1006194

TAPICERSTWO, ☎431-475, Zuchów 12.
1002929

ZESPÓŁ -trąbka, sax. ☎(0-85)375-532.
1003371

AUTO-MOTO

❒ KUPIĘ

"(0-85)325-681": Biuro Rzeczoznawcy, Warszawska 40.
1001230

AUTO-SZROT SKUP AUT POWYPADKOWYCH, ZŁOMOWANYCH. SPRZEDAŻ CZĘŚCI. NOWA WIEŚ EŁCKA ☎(0-87)19-73-84.
1006137

AUTO-ZŁOM, skup samochodów powypadkowych i złomowanych, sprzedaż części. ☎(0-85)11-56-68.
1005116

AUTO złom. Tanie tłumiki spoilery. Łomża, Nowogrodzka 111, ☎(086)166-620.
100385

HYUNDAI (1990-1992), ☎(0-85) 44-55-48.
1005924

MERCEDESA po wypadku kupię. ☎(086)188-397, (086)18-36-34.
100674

POLONEZA po wypadku. Augustów ☎(0-119)38-44.
1005507

PO wypadku -uszkodzony. ☎(0-85)111-329.
1004770

SIMSONA S51 powypadkowego kupię. ☎(0-87)66-34-01.
1004980

SKUP samochodów, rowerów, motocykli za gotówkę, ul.Botaniczna, ☎(0-85) 44-55-48.
1005925

❒ SPRZEDAM

"(0-85)325-681-TUK". Ubezpieczenia, Białystok, Warszawska 40.
1006056

124 mercedes 230E (1986), ☎(0-119)53-39.
1006302

126P (1989). ☎511-587.
1006315

126P BIS (1990), tanio! ☎413-066.
1006264

ALFA laval dojarki przewodowe, zbiorniki na mleko, ☎(0-85)453-046, ☎(0-85)449-885.
1005646

AUDI 100, 1.800 cmsześc. (1985). ☎(0-85)420-807.
1005635

AUDI 100 w całości. ☎(0-86)75-24-08.
1006066

AUDI 80, 1.8s (1991). ☎(0-86)71-88-48.
1005647

AUDI 80 1.6D (1989). ☎(0-87)672-835.
1005639

AUDI 80 (1989), 1.8 benzyna. ☎(0-119)30-41.
1005638

AUDI 80 (1991), ☎(0-86)75-27-89 grzeczno-ściowy.
1005378

AUDI V8 (1992), ☎(0-86)72-83-20.
1006185

AUTO -części zachodnie. Suwałki ☎(0-87)66-29-25.
1004960

AUTO -szyby sprzedaż, montaż. Ełk, Suwalska 82. ☎(0-87)10-55-41 wew. 321.
1001971

AUTOKOMIS, NAREWSKA 26a.KUPNO. SPRZEDAŻ, ZAMIANA. RATY.PTS. MOŻLIWOŚĆ KUPNA SAMOCHODÓW BEZ I WPŁATY,BEZ ŻYRANTÓW. ☎511-335, 511-325.
1006099

"AUTOKOMIS" róg Orzeszkowej -Branickiego, ☎(0-85) 41-04-65.
1005923

AUTOLAWETA star 29 +wciągarka, udźwig 20 ton. ☎(0-86)75-27-89.
1006050

"AUTOMARKET" -KOMIS, UL.BOTANICZNA, POLONEZY NOWE, ROWERY, SKUP -ZAMIANY, ATRAKCYJNE RATY PTS. ☎44-55-48.
1005921

AVIA (1990) -tanio, ☎431-960.
1006186

BLACHY, lampy,, zderzaki, chłodnice do zachodnich, japońskich, ☎753-380.
1005555

BMW 316 (1979) ospoinowany, ☎(0-87)67-92-86.
1006121

BMW 524 TD (1987). ☎15-21-55.
1005633

BUS renault trafic (1988), ☎(0-85)530-046.
1006182

CINQUECENTO 700 (1995) tanio! ☎(0-85)15-25-42.
1006128

CITROEN AX 1.1 (1996). ☎(0-85)15-23-12.
1005630

CZĘŚCI krajowe, zagraniczne, tłumiki, amortyzatory. Suwałki, Mickiewicza 8. ☎(0-87)66-73-62.
1005411

ESCORT kombi 1,6 D stan dobry (1986 rok) oraz urządzenia do szlifowania cylindrów, ☎(0-86)71-66-56.
1006318

FAVORIT (1992) pierwszy właściciel, ☎(0-119)35-40.
1006191

FIAT 126el (1995). ☎(086)188-356, 090283209.
100533

FIAT 126p. ☎(086)16-53-92.
100666

FORD sierra 1,6 gaz, benzyna, ☎(0-85)11-49-96.
1006324

FORD transit (1991), 2500D. ☎(0-119)47-067.
1005589

FORD transit (1995) bezwypadkowy, ☎(0-85)530-046.
1006183

FSO 1500 (1990), ☎540-208.
1006238

GOLF (1986) 1,6TD. ☎(087)676-127.
1005709

GOLF (1988), 1,8 GTi, katalizator, komputer. ☎52-40-95.
1006280

HONDA civic 1,2 (1984), ☎425-762.
1006204

ISUZU 1,5 (1989), stan dobry, ☎(0-86)72-35-96.
1005593

JELCZ-STEYER (1993) składak, wywrot, stan idealny, 51.000 zł. ☎(0-85)11-23-50.
1006022

JELCZ 326D (1982), turbo, skrzynia 6-biegowa. ☎(0-86)72-46-26.
1005805

KAMAZ +przyczepa +MF255 ursus, ☎(0-85)503-159.
1006115

KOMIS rowerów, motocykli, Bielsk Podlaski ul.Mickiewicza 5/1, ☎(090) 284-666.
1005926

KOMIS: rowery, motocykle; ul.Botaniczna, ☎(0-85) 44-55-48.
1005922

KOPARKA "Waryński" K-406, uaz, blaszak (1989), wywrotka, ził, Sztabin, ☎111.
1006289

KOPARKĘ, Wolne 4, gm. Sztabin.
1005056

LAWETA z plandeką celną. ☎(0-85)121-772.
1005068

ŁADA samara (1991) Giżycko ☎(0-87)28-52-19.
1006010

MALUCH (1989), 3.600 zł, ☎453-130.
1005803

MAZDA 626D (1986). ☎(0-86)75-25-37.
1005547

MERCEDES 124, 300D (1988) sprzedam lub zamienię na VW T4, osobowo-towarowy. ☎532-878.
1006226

MERCEDESA 124E 2,8 combi (1993)) sprzedam. Łomża, ☎188-154.
100620

MITSHUBISHI colt (1989), 3-drzwiowy (raty). ☎329-115, ☎524-073.
1006276

MITSUBISHI colt 1.3 (1995), 27.000 km, immobiliser, serwo, 29.000,- . ☎(0-85)15-32-02.
1006094

MOSKWICZ aleko (1990) tanio. ☎(0-85)411-455.
1006141

MZ-150 (1991), 1.000 zł. ☎(0-85)11-23-50.
1006021

NISSAN sunny A13 (1990). ☎547-897.
1006065

NOWO OTWARTY autokomis, Suwałki, ul.Wojska Polskiego 82, ☎(0-85)44-55-48 zaprasza. Proponujemy: zamiany, skup, dogodne raty.
1005920

DAEWOO - FSO
TRUCKI
STAND. DŁUGIE, 5-OSOB, CARGO, CITROËN C-15
UBEZPIECZENIE PAKIETOWE W PZU
MONTAŻ ZABUDÓW
TOP MOTORS Białystok
ul. Wierzbowa 10, tel./fax 516-815, 522-907
PBG - LEASING
Białystok, ul. Sienkiewicza 42
tel./fax (0-85) 53-74-88
1000733

NYSA 91 towos. ☎(0-87)67-75-63.
1005267

NYSA (remont) silnik bdb, ☎519-033.
1005206

NYSA towos (1990), ☎(0-86)72-83-20.
1006184

OPEL ascona 1600D (1984), srebrny. Rostki Piotrowice, gm. Małkinia.
1005563

OPEL kadett 1.4i sedan (1991). ☎(0-87)23-32-15.
1005944

OPEL omega (1990), automat, gaz. ☎615-466 po 19.00.
1006193

OPEL vectra 1.8 (1995) pilnie. ☎(0-86)72-35-23.
1005661

POLONEZ 1.6GLi (1995), gaz. ☎(0-86)755-268.
1005684

POLONEZ 1.6GLi (październik 1995), 9.350 km. ☎(0-85)520-722.
1005433

POLONEZ (1500), grudzień 1990 ☎16-41-89.
1005553

POLONEZ 1500 (1990), 7.500,-. ☎(0-85)444-165.
1005669

POLONEZ (1984). ☎(0-87)66-13-22 wew. 299.
1005971

POLONEZ caro (1994). ☎320-357 wieczorem.
1006103

POLONEZ diesel (1993/94) -tanio, ☎535-707.
1004956

POLSKIE OPONY, PEŁNY WYBÓR, WYWAŻANIE GRATIS! DO FSO 99 ZŁ. UNIMOT ☎45-52-52.
1006001

PRZYCZEPA HL-801. ☎(0-85)762-340.
1005748

RAMPĘ samochodową warsztatu mechaniki, ☎632-797.
1005663

RENAULT 19, 1,9D, 84.000 km (1994), szary metalik. ☎(0-85)30-22-17.
1006270

RENAULT 19 (1990). ☎(0-85)115-174 wieczorem.
1005686

RENAULT 19 charade (1992). ☎(0-116)29-86.
1006150

RENAULT 21 (X.1988), metalik, centralny zamek, alarm, pilnie. Różanystok 27.
1005688

RENAULT 25, 6V (1988) atrakcyjny, 15.900,-. ☎(0-85)444-165.
1005687

RENAULT clio 1,2 (1991), ☎434-867.
1006322

FIAT
MAREA
MAREA WEEKEND
1.6 SX, 1.9 TD SX
w cenie kontyngentu, z ubezpieczeniem
OC, AC, NW w PZU za jedyne 1600 zł/rok

1001439a
POLMOZBYT
ul. Zwycięstwa 10, tel. 512-540, 517-332

ROBUR izoterma. Hajnówka, ☎46-38.
1005812

SAMARA 1300, czerwona. ☎(0-86)760-212.
1006070

SIERRA 2.3D (1986) tanio! ☎(0-85)161-049.
1005907

SIERRA combi 2,3D, ☎(0-87)67-96-50.
1006189

SILNIK +skrzynia biegów, automatic BMW 735, stan idealny. ☎(0-86)75-27-89.
1006049

SILNIK BMW 524D. ☎15-21-55.
1005512

SILNIK mercedesa 250E kompletny, st. bdb., do sprawdzenia, 1850,-. ☎(0-85)11-21-50.
1006062

SKODA 120L (1988), BDB, ☎(0-85)555-120.
1005349

SKRZYNIA ładunkowa, plandeka winda, ☎425-762.
1006207

SPRZEDAM lawetę samochodową. ☎(0-85)11-56-68.
1005573

SPRZEDAM polonez (1986), ☎428-644.
1006039

SPRZEDAM samochód mercedes 207 (1987 rok produkcji). ☎(0-86)72-20-33.
1006345

SPRZEDAM tavrię (1995), Siemiatycze, ☎(0-85)55-31-33.
1005230

STAR 200, silnik do remontu, przyczepa D50. Grajewo, ☎(0-86)72-67-46.
1006355

STAR 200L (składak 1994), stan bardzo dobry. ☎(0-87)65-61-13.
1005976

STAR 28, dobry stan, niedrogo. ☎(0-86)176-164.
1005699

STARA 200, izotermę 65 mln, ☎(0-86)761-045.
1006298

STARA 28/200 2.700,-, kabinę (1989) po wypadku 1.500,-, ☎522-369.
1006214

TIPO 1.4 (1993) grafitowy metalik, kupiony u dealera. ☎(0-86)72-42-73.
1005164

TOYOTA carina E, 1.6GLi (1994.10), pełne wyposażenie, 5-drzwiowa. ☎(0-90)265-446.
1005474

TOYOTA corola 1,8D XL, 17.500,- (1990), ☎329-601.
1006247

TOYOTA corolla combi (1993), ☎425-762.
1006205

TOYOTA passeo (1992), klimatyzacja. ☎(0-85)535-825.
1004612

UNO 1,0 (1993), pierwszy właściciel, ☎(0-119)45-688 -wieczorem.
1006197

UNO (1993), 3-drzwi. ☎(0-85)15-69-06.
1006279

VOLKSWAGEN carawella 2400 diesel. ☎(0-85)375-265.
1005713

VOLVO 440, 1.7 benzyna (1990) ☎ 75-57-21
1006154

VOLVO 940 (1992), ☎15-21-55.
1005538

VW golf II, 1.8 (1987) ☎ 75-57-21
1006153

VW jetta 1600 benzyna (1986). ☎(0-87)66-16-22 wew. 167.
1005704

VW jetta III (vento) (1995) GLS 2,0 l, ☎(0-119)52-85.
1006300

VW passat 1.8 katalizator, składak (1991), 68.000 km. ☎(0-85)553-748 wew. 165.
1005234

VW passat kombi (1989). ☎(0-87)19-84-32.
1006174

VW passat kombi (1993). ☎(0-85)121-772.
1005069

YAMAHA XJ 650 (1982), ☎(0-116)23-32.
1005344

ŻUK, bezlinowy wyciąg obornika, ☎(0-119)29-28.
1006291

ŻUK blaszak (1988) po kapitalnym remoncie - zamienię (osobowy), ☎455-227.
1005545

ŻUK izoterma. Czarna Białostocka ☎102-913.
1006142

❒ NAPRAWY

AUTOKLIMATYZACJA, naprawa, montaż, ☎(0-85)443-627, Fabryczna.
1005460

AUTOSZYBY. Łomża, Kraska 78, ☎184-123.
100356

TŁUMIKI, katalizatory, amortyzatory, Fabryczna, ☎751-625.
1003736

ZAKŁAD Blacharsko-Lakierniczy. Mechanika - opel, volkswagen, Zielna 1, ☎632-797.
1005666

❒ AUTOALARMY

ALARMY -telewizja przemysłowa -autoalarmy -immobilizery (wieczysta gwarancja -karta ASSISTANCE) -radiomontaż -głośniki -centralzamki -podnośniki szyb. Lipowa 28A. ☎445-130.
1006118

AUTOALARMY -Zakład Najwyższego Zaufania, inż. Sosnowski, Gedymina 21.
1006026

❒ INNE

AUTOKOMIS "ZAWADY" (przy Szosie Pln.-Obw.) zaprasza (9.00 -18.00). Profesjonalna obsługa, skup, sprzedaż, zamiana, raty. ☎614-728.
1006104



OPEL -części, nowe, używane. Krucza 7, ☎(0-85)45-30-23.
1006277

BIZNES

"(0-85)325-681": Biuro Rzeczoznawcy, Warszawska 40.
1006054

BIURO Rachunkowe, ☎(0-85)533-876. Ewidencje, księgi podatkowe, rachunkowe, VAT.
1005373

BIZNESPLANY, także rolnicze. Łomża ☎16-46-82.
100609

CYNKOWANIE wykonujemy, Korzeniowskiego 9, ☎(0-85)437-118.
1003681

POSIADAM zakład cukierniczy bez urządzeń, oczekuję propozycji, ☎(0-86)163-396.
1005390

PROGRAM do kosztorysowania bezpośrednio od producenta, Sharsoft, Hetmańska 28, ☎516-063.
1004973

PRZYCZEPY gastronomiczne lekkie, rożna do opiekania kurczaków. Firma wykona na zamówienie, tel. 0-52/81-91-51 po 20.00.
1005243

SOLARIA -importer, ☎44-44-88.
1004978

SPRZEDAM pilnie zorganizowany sklep -glazura, farby. Łomża ☎(086)18-62-60.
100679

☎(0-85)610-174, (0-85)546-174. Zapewnij sobie wysoką emeryturę, bezpieczeństwo finansowe rodzinie.
1004477

UBEZPIECZENIA

"(0-85)325-681-TUK": NNW, koszty leczenia szpitalnego, ...
1006057

"(0-85)325-681-TUK". Budynki -0,11%, mieszkania -0,6%,...
1006058

☎(0-85)610-174, (0-85)546-174 życiowe, emerytalne -profesjonalnie.
1004475

GAZETA współczesna **KUPON NA OGŁOSZENIE ZA 1 ZŁ LUB 2 ZŁ**

Maksymalnie 5 słów (ogł. za 1 zł) lub
9 słów (ogł. za 2 zł), łącznie z adresem (telefonem):

.....
.....
.....

Ilość publikacji
☐ x 1 zł ☐ x 2 zł

imię, nazwisko:

adres, kod pocztowy:

nr dowodu osobistego:

1. Kupony przyjmują nasze biura ogłoszeń i współpracujące agencje (adresy w gazecie). Kupon wraz z dowodem wpłaty na konto 10801024-808-27001-801000-111 PBG SA O/Białystok można również przesłać pod adresem: Gazeta Współczesna, 15-950 Białystok, skr. 193.
2. Kupon bez wpisanego numeru dowodu osobistego jest nieważny.
3. Publikacja pierwszego ogłoszenia nie później niż w ciągu 7 dni od daty otrzymania kuponu.
4. Ogłoszenia za 1 zł i 2 zł publikowane są w wydaniach gazety poniedziałek-czwartek (wyjątek p. 5).
5. Jednorazowe zlecenie 9 emisji ogłoszenia umożliwia druk 1 w magazynie (uwzględniamy wielokrotność 9).
Kupon ważny do 30 kwietnia 1997 r.

Zakreśl wybraną rubrykę

☐ UBEZPIECZENIA
☐ NAUKA
☐ TURYSTYKA

USŁUGI
☐ budowa, remont
☐ AGD, RTV
☐ transport
☐ inne

PRACA
☐ zatrudnię
☐ szukam pracy

NIERUCHOMOŚCI
☐ agencje
☐ kupię
☐ sprzedam
☐ poszukuję
☐ zamienię
☐ wynajmę

AUTO MOTO
☐ kupię
☐ sprzedam
☐ naprawy
☐ autoalarmy
☐ inne

☐ MATRYMONIALNE
☐ ZDROWIE
☐ ZWIERZĘTA
☐ BIZNES

ZAKUPY
☐ hurtownie
☐ sklepy
☐ producenci

ROLNICTWO
☐ kupię
☐ sprzedam

RÓŻNE
☐ kupię
☐ sprzedam
☐ inne

NAUKA

ALTERNATYWĄ- Profesjonalne Kursy Komputerowe, T-MATIC, ul. Waszyngtona 23, ☎44-21-51. Zadzwoń!
1005022

ANGIELSKI, niemiecki, inne języki -nauka, tłumaczenia -"FOR YOU", ☎750-261, ☎449-551.
1002716

ANGIELSKI, ☎413-065.
1006257

HISTORIA. ☎42-72-52.
52851

KURS przygotowawczy na prawo. ☎416-137.
1003682

KURSY komputerowe -profesjonalne. ☎422-003 Multi-Train.
57093

MATEMATYKA. ☎42-27-95.
1002389

MOTO ABC. Kurs samochodowy -rozpoczęcie 4.04.1997. ☎617-705, ☎441-782.
1006005

TURYSTYKA

FRANKFURT mikrobus, kraj, Europa, ☎546-476.
1006320

"LIFE Travel". ☎(0-85)44-65-04. Bilety autokarowe, lotnicze przywozimy do domu.
1005426

"LIFE Travel" ul. Lipowa 28/8. Frankfurt -busem (środa). Wynajem autokarów.
1005427

OMEGA Travel -bilety autokarowe, wizy, kolonie, Rocha 14a/9.
1005296

OMEGA Travel różnorodna krajowa i zagraniczna oferta letnia, ☎446-468.
1005297

PIELGRZYMKI: Europa, USA "AS", ☎436-304.
1002709

1001522
TUNEZJA '97
Tygodniowy pobyt w Tunezji
I przelotem, hotelem i wyżywieniem
388 $
od 17.04.97 do 24.04.97
ZAPRASZAMY
Regionalny przedstawiciel "Oasis Tours"
travel i biatra
Białystok, ul. Kilińskiego 9, tel./fax 328 304, tel. 328 103

TANIE obozy, kolonie "AS", ☎436-304.
1002707

TANIE wczasy lecznicze "AS", ☎436-304.
1002708

USA Wycieczki. ☎(0-89)527-30-00.
1005717

WYCIECZKI: Lwów, Wilno "AS", ☎436-304.
1002710

ZAKUPY

❒ SKLEPY

ANTENY satelitarne, naziemne. AVAL Białystok Kozłowa 4 ☎517-656
1001652

ANTENY satelitarne. Przecena telewizorów, ☎750-791.
1005145

1001293
POMPY DO WSZYSTKIEGO
części, kotły, grzejniki wodne, elektryczne.
Serwis pomp I.F.P.
Białystok, ul. Warszawska 5, tel. (085) 436-171, tel./fax 436-507, Suwałki, ul. E. Plater 1, tel. (087) 664-998
BARTOSZ

ARTYKUŁY budowlane z USA, Jurowiecka 31, ☎(0-85)751-935.
1006037

"GEST" koszule, krawaty, muszki. Św. Rocha 14a (pawilon Wenus), Ip.
1006282

"GEST" smokingi, garnitury z kamizelkami, kamizelki, marynarki, spodnie. ☎446-410.
1006284

KOMPUTERY, akcesoria -tanio. "Elcom". ☎512-377.
1006274

MEBLE zachodnie. Warszawska 32. Bonifikata.
1003734

OBUWIE -wyprzedaż posezonowa, rewelacyjne ceny, Zwycięstwa 8"B", ☎518-449.
1005420

SOKÓŁKA "Makler", Broniewskiego 5, nowy ekskluzywny sklep meblowy zaprasza. Tel./fax ☎(0-85)11-41-89.
1005552

TANIE meble poleca sklep meblowy "OPTIMAL", Jurowiecka "Bazar Jagiellonii".
1004130

ZABEZPIECZENIA: zamki, kłódki, domofony, alarmy. AVAL Białystok Kozłowa 4, ☎514-999.
1001636

❒ HURTOWNIE

HURTOWNIA odzieży roboczej, rękawic. ☎(0-85)511-305, w. 5, Hetmańska 7.
1006267

JEANS -spodnie, spódniczki: dziecięce, damskie, męskie. Zwycięstwa 8B, ☎518-449.
1005902

FARBY
Powłoka NATRYSKOWA MULTIKOLOR
(7 lat gwarancji)
POLIFARB KALISZ S.A.
! ceny producenta !
SPRZEDAŻ HURTOWA
TARAS sp. z o.o. tel. 41 66 94
1001595

OBUWIE -wyprzedaż posezonowa, rewelacyjne ceny, Zwycięstwa 8"B", ☎518-449.
1005421

PARASOLKI ładne, proszę brać panowie, panie. Zwycięstwa 8B, ☎518-449.
1005903

ALARMY • DOMOFONY
TV PRZEMYSŁOWA
Sprzedaż - montaż DOMOCHRON S.C.
UL. TOWAROWA 2B TEL. 321-421, FAX 323-974
1001615

RĘKAWICE robocze wzmacniane skórą 2,65 +VAT. ☎511-305 wew. 5.
1004299

TOREBKI damskie, plecaki, tornistry, teczki, galanteria, Zwycięstwa 8"B", ☎518-449.
1005904

KLIMATYZATORY
• KOMORY CHŁODNICZE •
TERMITECH S.C.
BIAŁYSTOK, UL. TOWAROWA 2B
TEL. 324-342, FAX 323-974
1001620

WALIZY, torby podróżne, podręczne, szkolne, garderoby, Zwycięstwa 8B, ☎518-449.
1005905

WORKI papierowe, tektura, opakowania. ☎431-932.
1004558

WYPOSAŻENIE SKLEPÓW I MAGAZYNÓW, regały metalowe, rura, szkło, Białystok ul. Swobodna 25A, ☎543-150.
1006116

❒ PRODUCENCI

OBRZEŻA, KRAWĘŻNIKI ABW-SUPERBRUK
1006038
KOSTKA BRUKOWA ABW-SUPERBRUK
1006035
PŁYTKA CHODNIKOWA ABW-SUPERBRUK
1006036
ABW SUPERBRUK BIAŁYSTOK HRYNIEWICZE ☎(0-85)454-028
1006041

PRODUCENT siatki ogrodzeniowej, bloczków fundamentowych, ☎(0-87)218-397.
1006133

RUSZTOWANIA budowlane (atestowane). ☎753-293, ☎090/265-825.
1005972

SOKÓŁKA, "Makler", Broniewskiego 5, kuchnie na wymiar, tanio, szybko. ☎(0-85)11-41-89.
1005562

ZDROWIE

APARATY słuchowe (raty), Legionowa 4, ☎(0-85)329-123.
1003737

CIŚNIENIE w porządku? Najlepszą kontrolę zapewni Ci OMRON.
1003738

CIŚNIENIOMIERZE -sprzedaż, naprawa, raty. Legionowa 4, ☎(0-85)329-123.
1003740

CIŚNIENIOMIERZE OMRON najwyższa jakość. Kupisz w aptekach, sklepach medycznych.
1003739

GABINET Stomatologiczno-Protetyczny -pełen zakres usług. Grottgera 10/1, ☎41-70-81.
1004597

GASTROLOGICZNY gabinet. USG, endoskopia, leczenie, L-4. Mickiewicza 27. ☎32-30-47.
1001423

KOMPLEKSOWA analiza mikroelementów, obniżona odporność, nerwica, łysienie, inne (badanie włosów). Białystok tel. 44-44-19.
1005515

ŁUSZCZYCA bez nawrotów. Preparat zagraniczny "Torfmed", Lipiny 96, 17-211 Dubiny.
1006089

MEDIN-BEZOPERACYJNE leczenie kamicy żółciowej, nerkowej, prostaty, hemoroidów. Białystok, tel. 44-44-19.
1005505

NERWICE, depresje, alkoholizm. Psychiatra Choroszucha, Świętojańska 17/1 (codziennie). ☎327-735.
1003539

SPECJALISTA laryngolog, Szepietowo. Zapisy, ☎760-230.
1005375

STOMATOLOG -Malmeda 1, róg Lipowej. Porcelana, ☎42-22-55 (10.00 -18.00).
54682

STOMATOLOGICZNA Przychodnia, Lipowa 23, ☎42-64-01. Protezy, szkieletowe, korony porcelanowe.
1005783

ROLNICTWO

❒ SPRZEDAM

"ALIMA" -schładzalniki mleka nowe, regenerowane, dojarki przewodowe. ☎(0-85)15-67-79.
1005908

ATLAS czteroskibowy. ☎(0-86)72-67-17 wieczorem.
1006059

BIZON. Rydzewski, Koniecki gm. Szczuczyn.
1006027

BIZON 1986 rok. ☎(0-86)72-57-11.
1006025

BIZON Z-040. Lisowski, Kowale Oleckie.
1006123

C-360, C-3603P, zetor 50-11, przyczepa 4,5, Laudańszczyzna 7, Suchowola.
1006263

C-360, poznaniak wywrotkę, ☎(0-85)375-562.
1004420

C-360 (19870, 11.000 zł. (0-86)71-48-37.
1006287

CIĄGNIK T-25, (1994), ☎(0-85)55-43-14w.172.
1005231

CIĄGNIK zrywkowy LKT-80. ☎185-171.
1005480

DT-75M (1989). Lisowski, Kowale Oleckie.
1006122

JĘCZMIEŃ, pelucha, pszenżyto, ☎(0-87)15-13-49 -wieczorem.
1005254

JĘCZMIEŃ rudzik, 25 ton. Białystok, ☎326-272.
1006285

KOMBAJNY, prasy różne typy (rolująca) zbiorniki. Jeziorki, Dragunajtys. ☎(0-119)42-143.
1005821

KOMBAJNY zbożowe Claas Fahr, Mścichy 81 k.Radziłowa ☎(0-86)72-24-54.
1005214

KOMBAJNY zbożowe niemieckie, prasy, siewnik buraczany. Mierucie 24, k.Grajewa.
1005804

KOMBAJN zbożowy fahr, prasa class, Mścichy 81 k.Radziłowa, ☎(0-86)72-24-54.
1005111

KOMBAJN zbożowy zawieszany polski. ☎(086)17-75-09.
100621

KOPARKO-spycharkę "Białoruś". ☎(086)75-24-03 wieczorem.
1006111

MF-2812 (1994) -pilnie, ☎(0-85)55-43-14 wew. 222.
1006303

PRASA 422 Giżycko. ☎(0-87)28-57-33.
1005845

PRZYCZEPA szóstka. Lej nawozowy. Rozrzutnik dwuosiowy, jednoosiowy. ☎(086)71-17-58 wieczorem.
100682

SPRZEDAM cyklop, ciągnik MF 255, ładę kombi, pług, kultywator. Kumiała 33, gm. Korycin.
1006246

TANIO ciągnik jumz po kapitalnym remoncie, ☎(0-85)161-108.
1006231

URSUS 1201, stan dobry. ☎(0-85)554-313 wew.128. Dziadkowice.
1005957

URSUS 1214. ☎(0-85)15-32-67.
1004578

URSUS C-330M (1987 rok), Strzelecki Ireneusz, 18-315 Kołaki Kościelne, Czachy 8.
1006314

ZETORA 7711. ☎(0-87)66-16-22 wew. 451.
1004958

ZIEMNIAKI -pszenica. ☎(0-85)301-509.
1005947

ZWIERZĘTA

KURSY tresury psów w Suwałkach, Ełku, Giżycku. ☎(0-87)67-34-45.
1005974

RÓŻNE

❒ KUPIĘ

BALE modrzewiowe, sezonowane, ☎(0-87)213-580.
1006135

BRZOZĘ tartaczną, ☎/fax. (0-87)15-12-95.
1004051

DACH do hali, szer. 12 m. ☎448-664.
1005782

FREZARKĘ uniwersalną, średnią. ☎(0-119)43-263 po 16.00.
1005270

KOPARKĘ KM 602 - kupię. ☎514-061, ☎512-606
1006201

KOPARKĘ "Ostrówek", zwyżka Star. ☎(0-24)66-81-37.
1005365

KUPIĘ dużo: tarcicy, sklejki, stempli drewnianych, stali, oferty: ☎428-477.
1003763

RĘBAK do zrębków wędzarniczych. ☎(0-86)72-12-19.
1005379

SZUKAM starych odznaczeń, medali, orderów, zegarków, ☎520-281, ☎43-12-63 do piątku.
1006260

ZŁOM miedzi od 4,9-/kg, złom aluminium od 2,20/kg, inne -zapewniam transport. ☎(086)78-44-14, ☎(090)285-165.
100295

❒ SPRZEDAM

CHWYTAK do betonu komórkowego sprzedam. ☎(086)18-25-05.
100673

FORMY do lizaków -technologia. ☎(0-87)67-16-97.
1005269

GRUBOŚCIÓWKĘ 60 cm. Bielsk Podlaski ☎(0-85)30-80-73.
1005953

GRUBOŚCIÓWKĘ trzystronną. Hajnówka ☎46-38.
1003656

KARP, amur -kroczek, sprzedaż 5,12.04. Pietrasz, Sokółka, ☎11-49-65.
1006245

KOMPUTER amiga 500+, ☎(0-86)72-83-20.
1006190

SPRZEDAM 500 szt. KRATEK BURZOWYCH
tel. (083) 554 319 w. 80
AKTUALNE 3 DNI
1001694

KONTENERY budowlane (5,85x2,40). ☎(0-86)72-85-62.
1005130

KROCZEK. ☎410-633 po 19.00.
1006278

KSEROKOPIARKI, faksy, komputery: nowe, używane, gwarancja i serwis. ☎(0-85)11-56-68.
1003568

LADY, komory, agregaty chłodnicze. Klimatyzacja, serwis. ☎(0-85)418-909.
1005467

MAGIEL, hydrofor, migomat, przecinarkę. ☎(0-87)28-57-33.
1005846

MOZAIKA tanio. ☎(0-87)218-010.
1006008

NARYBEK, kroczek karpia, amura, lina. Pietkowo k.Łap. ☎(0-85)152-862.
1006256

ORGANY elektryczne. ☎(0-85)121-772.
1005070

OVERLOCK, singer, pięcionitkowy, 1.300,-. ☎(0-85)325-155.
1005381

PENTIUM 75, rower górski. ☎(0-85)419-445.
1005458

PŁYTKI lastryko. Łomża, Wąska, ☎(086)18-68-16.
100668

PRZYCZEPĘ kampingową RFN, 5,40 m, 4.800,-, ☎43-12-63.
1006261

REGAŁY, lady sklepowe nowe, ☎(0-119)44-086.
1006288

SADZONKI leszczyny szlachetnej. Łomża ☎16-26-79.
100595

SAUNY, piece, wyposażenie, ☎44-44-88.
1004979

SOKÓŁKA, grzejniki żeliwne, piece. ☎11-56-89.
1005556

SOLARIA. ☎(0-58)21-76-63.
1005931

SOLARIA. ☎(0-58) 46-27-16.
1004359

SOSNA wysezonowana, różna grubość. Bielsk Podlaski ☎30-80-73 po 16.00.
1005955

SPRZEDAŻ koparko-ładowarek, - tanio, ☎(0-417)23-99. Sokołów Podlaski po 20.00.
1006304

SUCHE deski podłogowe, ☎15-21-55.
1005651

SUKNIĘ ślubną -okazja. Ełk, ☎(0-87)10-42-16.
1006108

SYRENA. Przekładnia -wciągarka. ☎(086)71-17-58 wieczorem.
100681

URZĄDZENIE do prażenia ryżu. ☎(0-87)67-16-97.
1005316

WTRYSKARKI tłokowe. ☎(086)78-29-90.
100684

☎(0-85)546-174, (0-85)610-174 Ubezpieczenia życiowe, emerytalne.
1004476

❒ INNE

CYKLINIARKI, betoniarki, elektronarzędzia - wypożyczalnia. ☎(0-85)448-482.
1001237

KOMPUTERY kompleksowo "ELCOM" ☎(0-85)515-632, 512-377.
1005456

POTRZEBNA pożyczka na pół roku. ☎(0-87)15-26-32.
1005277

KOOPERACJA

CYNKOWANIE wykonujemy, Korzeniowskiego 9, ☎(0-85)437-201.
1003686

OGŁOSZENIA I REKLAMY
Przyjmują współczesna

Augustów
- Rynek Zygmunta Augusta 7 tel. (0-119) 36-31 Sklep Wielobranżowy
- **Augustów** Rynek Zygmunta Augusta 27 tel./fax (0-119) 34-51, fax 37-33 ZH-P "SCh"
- **Białystok** ul. Suraska 1 tel./fax (0-350 42-51-16 Biuro Ogłoszeń "GW"
- **Bielsk Podlaski** ul. Widowska 4 tel./fax (0-85) 30-35-22 "KONZEPTION II"
- **Ełk** ul. Małeckich 2 tel. (0-87) 10-85-05 Mazurska Regionalna Izba Gospodarcza
- **Grajewo** ul. Piłsudskiego 6/7 tel./fax (0-86) 72-26-23 "UNIVERS" Biuro Obrotu Nieruchomościami
- **Giżycko,** ul. Pocztowa 3 tel. (0-87) 28-52-80 Oddział "GW"
- **Łomża** al. Legionów 7 tel./fax (0-86) 16-56-97 Oddział "GW"
- **Olecko** pl. Wolności 22 tel./fax (0-116) 37-84 Oddział "GW"
- **Pisz** ul. Okopowa 3a tel. (0-87) 23-29-61 BP "ORBIS"
- **Siemiatycze** ul. Pałacowa 18 tel. 55-31-41 B. Śliwińska
- **Sokółka** ul. Ściegiennego 16 B tel./fax (11) 41-89 "MAKLER" Biuro Pośrednictwa Nieruchom
- **Sokółka** ul. Broniewskiego 5, tel. (11) 56-89 "MAKLER" Przygraniczne Centrum Handlowe
- **Suwałki,** ul. Kościuszki 32, tel./fax (0-87) 66-57-26 Oddział "GW"
- **Węgorzewo** ul. 3 Maja 10 tel. (0-87) 27-27-46 "EKOMAZUR"
- **Wysokie Mazowieckie** ul. Długa 22 tel. 75-24-08 wypożyczalnia kaset wideo
- **Zambrów** Al. Wojska Polskiego 37c tel. (0-86) 71-27-99 MOK
- **Zambrów** al. Wojska Polskiego 22 tel./fax (0-86) 71-25-25 "GLOBTOUR"

oraz nasi przedstawiciele handlowi, tel. 42-05-21.

TELEWIZJA

PROGRAM 1

6.00 Kawa czy herbata? – magazyn poranny. Numer telefonu: 0-70055560-2
8.00 „Kate i Allie" – serial prod. USA
8.24 Muzyczna Jedynka
8.30 Wiadomości
8.40 Gimnastyka buzi i języka
8.45 Mama i ja – program dla mamy i trzylatka
9.05 Bractwo przygody i zabawy
9.30 Domowe przedszkole – progr. dla dzieci
9.55 Porozmawiajmy o dzieciach
10.00 „Cagney i Lacey" – serial prod. USA
10.50 Muzyka łagodzi obyczaje – teleturniej
11.10 Gotowanie na ekranie – magazyn kulinarny. Numer telefonu: 0-70035250
11.25 Dlaczego? – Dzieci zabijają – program public.
12.00 Wiadomości
12.10 Agrobiznes – rolniczy magazyn informacyjny
12.20 Magazyn Notowań: Krowy na „luzie"; Komfortowa jadłodajnia
12.50 Wiosna obywateli: Koniec Ludowej?
13.15 Przyroda w literaturze
13.20 Opowieści bałtyckie: Helcom
13.40 Kwadrans z medycyną: Kłopoty z mięśniami
13.55 Zwierzęta świata: „Życie obok tygrysów" – serial dok. prod. ang.
14.25 Ptakolub – aktualności ze świata przyrody
14.40 Przez lądy i morza: Ludzie i atole
15.00 Wiadomości
15.10 Opowieści o smakach – Sery – magazyn
15.25 „Szczęśliwe lata Toma & Jerry'ego" – serial prod. USA
15.50 Gimnastyka umysłu – dla młodych widzów
16.05 Migawka
16.15 Ciuchcia – program dla dzieci
16.40 Diariusz rządowy
17.00 Teleexpress
17.25 „Moda na sukces" – serial prod. USA
17.50 Nasze państwo – Nasi ludzie
18.00 Filmidło – magazyn filmowy
18.20 Credo: Konserwatywna rewolucja – magazyn katolicki
18.45 Fałszywe czy prawdziwe – program public.
19.00 Wieczorynka: „Ole Zmruż Oczko", „Kukułka"
19.30 Wiadomości
20.10 „Nash Bridges" – serial krym. prod. USA
21.05 Cafe Fusy – progr. satyryczny Krzysztofa Jaroszyńskiego
21.30 Czas na dokument „Prawdziwa historia guźca" – film dok. Krzysztofa Wierzbickiego i Tomasza Zygadły
22.00 Pegaz – magazyn kulturalny
22.30 W centrum uwagi – program public.
23.00 „Sprawa Dreyfusa" – dramat histor. prod. francuskiej
0.40 Wiadomości
0.45 „Cedek – sprawiedliwi" – film dok.

PROGRAM 2

6.45 Kurs języka angielskiego – lekcja 62
7.00 Panorama
7.05 Dziennik krajowy
7.20 Sport telegram – przegląd najważniejszych wydarzeń sportowych
7.25 Ekspres Reporterów
7.50 Akademia Zdrowia Dwójki – progr. sportowo-rekreacyjny. Numer telefonu: 0-70055666
8.00 Program lokalny
8.30 „Dzieciaki, kłopoty i my" – serial obycz. prod. USA
8.55 Niezbędnik Dwójki
9.00 Świat kobiet – magazyn dla pań
9.30 „Zwierzęta Australii" – „Bardzo dziwna papuga" – serial dok.
10.00 Klub pana Rysia – program dla dzieci
10.30 Seans filmowy
10.55 „70 lat w eterze" – fragmenty koncertu galowego
11.45 „...a ja chciałam być tylko aktorką" – film dok.
12.30 Skrzydła bliżej marzeń – magazyn
13.00 Panorama
13.20 Niezbędnik Dwójki
13.25 „Okavango" – serial przygody prod. USA
14.10 Muzyczne nowości Dwójki
14.25 Clipol – program muzyczny
14.55 Powitanie
15.00 „Dziewczyna z przyszłości" – serial prod. australijskiej
15.25 Akademia Zdrowia Dwójki
15.35 Apetyt na zdrowie – program sportowo-rekreacyjny
16.00 Panorama
16.10 Pejzaże wsi polskiej – Boże miejsce na ziemi – Św. Krzyż – progr. artystyczny
16.30 „5x5": Wygrajmy razem – teleturniej. Audiotele: 0-700352117
17.00 Polakow portret własny
17.30 Program lokalny
18.00 Panorama
18.10 Obiektyw – program lokalny
18.35 Jeden z dziesięciu – teleturniej prowadzony przez Tadeusza Sznuka. Audiotele 0-70075850
19.05 Bez znieczulenia – program Wiesława Walendziaka
19.35 Klub pana Rysia – program dla dzieci
20.00 Rzeczpospolita Druga i Pół – „To nie był sen"
20.50 Ubezpieczenia – Czas na reformę
21.00 Panorama
21.30 Niezbędnik Dwójki
21.35 Sport telegram – przegląd wydarzeń sportowych
21.45 Halo weekend
21.50 „Lord Mountbatten – ostatni wicekról Indii" – serial fab. prod. angielskiej
22.45 Studio Teatralne Dwójki – Paula D'Arcy „Listy do Sary"
24.00 Panorama
0.20 Art noc – program artystyczny
0.40 „Milczenie" – film fab. prod. bułgarskiej

POLSAT

Informacje – **16.00, 18.45, 19.50, 22.00**
6.00 Muzyka na dzień dobry; 7.00 Poranek z Polsatem; 7.55 Poranne informacje; 8.00 Polityczne graffiti; 8.10 „Czarodziejka z księżyca" – serial anim. dla dzieci; 8.30 MacGyver – ameryk. serial sensac.; 9.30 „Żar młodości" – kanad. serial obycz.; 10.30 „Ulice San Francisco" – ameryk. serial sensac.; 11.30 Kalambury – program rozrywkowy; 12.00 HALOGRA!MY; 12.20 YE! YE! YE!; 12.30 „Na południe" – serial sensac. prod. kanad.; 13.30 Klip Klaps – najmłodsza lista przebojów; 14.00 Magazyn; 14.30 Trzy kwadraty: gra-zabawa; 14.55 Kuba zaprasza – program Kuby Szylińskiego; 15.25 Ufozaury – serial animowany dla dzieci; 15.50 Bractwo Białego Orła – program ekologiczny dla dzieci i młodzieży; 16.00 Informacje; 16.15 Kalambury – program rozrywkowy; 16.45 „Płonąca pochodnia" – serial prod. meksykańskiej; 17.45 „Skrzydła" – ameryk. serial komediowy; 18.15 „Świat według Bundych" – ameryk. serial kom.; 18.45 Informacje; 19.00 „Drużyna A" – amerykański serial sensacyjny; 19.50 Losowanie LOTTO; 20.00 „W krzywym zwierciadle: Menażeria"– film fab. prod. USA; 22.00 Informacje i biznes informacje; 22.25 Polityczne graffiti – komentarz do najważniejszych wydarzeń dnia; 22.35 „Ulice San Francisco" – film sensac. prod. USA; 23.30 Sztuka informacji – program Marka Markiewicza o etyce dziennikarskiej; 23.55 4x4 – mag. poświęcony nowościom techniki motoryzacyjnej; 1.25 Muzyka na bis

POLSAT 2

8.00 Zew krwi – film przygod. USA; 9.40 W pełnym słońcu – franc. film krym.; 11.35 Dowód rzeczowy – thriller USA; 13.05 Ogród Allaha – melodramat USA; 14.35 Muppety podbijają Broadway – film dla dzieci; 16.10 Kumpel Joey – film muz. USA; 18.00 Dziwne samoloty – serial dok. USA; 18.50 Trzęsienie ziemi – film katastr. USA; 20.50 Córka górnika – film biograf. USA; 22.50 Kiedy chodziliśmy do Ridgemont – film obycz. USA

TV WISŁA

7.00 Fakty, Dzień dobry, tu Wisła; 7.25 Telezakupy; 8.00 Pogoda, Fakty – serwis inf., dzień dobry, tu Wisła; 8.15 „Camila" – serial obycz. prod. włoskiej; 9.00 „Hunter" – serial prod. USA; 10.00 „Sprawiedliwi" – serial prod. USA; 11.00 Za kółkiem – magazyn motoryzacyjny; 11.30 Fakty; 11.33 „Maria" – telenowela prod. argent.; 12.30 Sportowy notatnik reporterski; 13.00 Fakty; 13.03 „Magnum" – film sensac. prod. USA; 14.00 Twój problem – nasza głowa – progr. dla dzieci; 15.30 Telezakupy; 16.00 Pogoda, Fakty – serwis infor.; 16.05 „Szukamy nazwy..." – progr. muz. dla młodzieży; 16.30 „Wielka Brytania od środka – Profile" – film dok. prod. ang.; 17.00 „Posterunek przy Hill Street" – film sensac. prod. USA; 18.00 Pogoda, Fakty – serwis inf.– 5 minut dla prasy; 18.10 „Camila" – serial obycz. prod. wenezuelskiej; 19.00 „Zakazana miłość" – telenowela prod. argent.; 19.30 Pogoda, Fakty – daleko, blisko, najbliżej; 19.45 „Przerwany lot" – film fab. prod. polskiej; 21.35 Wyniki losowania Multilotka; 21.50 Pogoda, Fakty – serwis inf.; 22.00 „Magnum" – film sensac. prod. USA; 22.50 Program publicystyczny; 23.20 „Posterunek przy Hill Street" – film sensac. prod. USA; 0.10 W rytmie disco polo. Po programie Fakty – serwis informacyjny

TV POLONIA

7.00 Panorama; 7.15 Cafe Fusy – program satyryczny; 7.40 „Gorąca dziesiątka Muzycznej Jedynki"; 8.15 „Czasy" – katolicki magazyn informacyjny; 8.30 Wiadomości; 9.00 Pisanki śpiewanki – program dla dzieci; 9.30 W centrum uwagi; 10.30 „Zmiennicy" – serial komediowy prod. polskiej; 10.55 „Wizjoner z Brus" – reportaż; 11.20 Program rozrywkowy; 12.00 Wiadomości; 12.15 „Brylanty pani Zuzy" – dreszczowiec prod. polskiej; 13.30 Kowalski i Schmidt; 14.10 „Auto – Moto – Klub" – magazyn sportów motorowych; 14.30 „Rozmowa dnia"; 15.00 Panorama; 15.20 Omówienie programu dnia; 15.30 „Credo" – program redakcji katolickiej; 16.00 „Babski świat – ballada o garstce ziemi" – reportaż; 16.30 Przegląd prasy polonijnej; 17.00 Teleexpress; 17.15 „Rodzina Leśniewskich" – serial dla młodych widzów; 17.45 „Krzyżówka Szczęścia" – teleturniej; 18.15 „Rycerze i rabusie" – serial przygod.-awantur. prod. polskiej; 19.15 Czy nas jeszcze pamiętasz? – program Witolda Pograniczego; 19.40 Dobranocka – „Kasztaniaki" – serial animowany; 20.00 Wiadomości; 20.30 Teatr satelitarny: Michał Bałucki „Ciężkie czasy"; 21.40 Małe ojczyzny: „C-dur jest tonacją słońca" – film dok.; 22.05 Przebój za przebojem; 22.30 Panorama; 23.00 Przegląd publicystyczny; 24.00 Moniuszko viva – program Marii Foftyn i Bogusława Klimsy; 0.30 „Przegląd prasy polonijnej"; 0.50 Panorama; 1.00 „Rycerze i rabusie" – serial prod. polskiej; 2.00 Czy nas jeszcze pamiętasz?; 2.30 „Babski świat"; 3.00 W centrum uwagi; 3.30 Teatr satelitarny: „Ciężkie czasy"; 4.45 „Małe ojczyzny"; 5.10 Przebój za przebojem; 5.30 „Krzyżówka Szczęścia" – teleturniej; 6.00 Przegląd publicystyczny

POLONIA 1

5.30 Home Shopping; 8.30 Seriale animowane dla dzieci; 9.30 Klub Hawaje – serial dla młodzieży; 10.00 Celeste – serial prod. argent.; 11.00 Namiętności – serial; 11.30 W domu – magazyn; 12.00 Home Shopping; 16.00 Seriale animowane dla dzieci; 17.30 Klub Hawaje – serial dla młodzieży; 18.00 Namiętności – serial; 19.00 Escape – magazyn komputerowy; 19.30 Seriale animowane dla dzieci; 20.30 Celeste – serial prod. argent.; 21.30 Bliżej filmu – mag. filmowy; 22.00 Home Shopping

RTL 7

7.00 Siódemka zaprasza; 7.15 Teleshopping; 7.50 Przeboje do nucenia; 8.00 Siódemka dzieciakom: Tajemnicze złote miasta, Starla i Jeźdźcy – seriale animowane; 9.00 Świat pana trenera – serial komediowy; 9.30 Autostrada do nieba – serial familijny prod. USA; 10.15 Muzyka w Siódemce; 12.15 Gram w Siódemkę; 13.00 Siódemka dzieciakom – seriale animowane; 13.45 Przeboje Siódemki; 14.00 Robin Hood– serial przygod. prod. ang.; 14.45 Teleshopping; 15.15 Trzecia planeta od Słońca – serial komediowy prod. USA; 15.45 Siódemka dzieciakom: Tajemnicze złote miasta, Starla i Jeźdźcy – seriale anim.; 16.45 Słodka dolina – serial młodzieżowy prod. USA; 17.00 Przeboje Siódemki; 17.15 Słodka dolina – serial młodzieżowy prod. USA; 17. 30 Trzecia planeta od Słońca – serial komediowy prod. USA; 18.00 Autostrada do nieba – serial familijny; 18.50 Polskie seriale animowane: Bolek i Lolek, Miś Kudłatek; 19.15 7 minut – wydarzenia dnia – program informacyjny; 19.25 Świat pana trenera – serial komediowy; 19.50 Prognoza pogody; 19.55 Program rozrywkowy; 20.00 Łobuzy Robina – serial obyczajowy; 20.55 Żelazny Krzyż – film wojenny prod. USA; 22.55 7 minut – wydarzenia dnia – program informacyjny; 23.00 Łobuzy Robina – serial obyczajowy; 23.45 Raising Cain – thriller prod. USA; 1.30 Przeboje Siódemki

EUROSPORT

8.30 Magazyn sportów motorowych; 10.00 Extreme Games – magazyn; 12.00 Piłka nożna: Eliminacje Mistrzostw Świata '98; 14.00 Narciarstwo klasyczne: Maratony narciarskie – podsumowanie sezonu; 15.00 Extreme Games; 18.00 Piłka nożna: Eliminacje MŚ '98; 20.00 Fun Sport – magazyn; 21.00 Piłka nożna: Eliminacje Mistrzostw Świata '98 – transmisja meczu Polska – Włochy oraz fragmenty spotkań: Ukraina – Północna Irlandia, Chorwacja – Słowenia, Bośnia – Grecja, Macedonia – Irlandia, Turcja – Holandia, Czechy – Jugosławia; 24.00 Freedie – magazyn; 1.00 Slam – mag. koszykarski

ATV

10.00 Program dnia; 10.05 Potęga miłości – serial; 11.00 To jest kino – mag. filmowy; 11.30 Zakupy w ATV; 12.00 ATV Smyk – blok programów dla dzieci; 14.00 Super ATV – blok programów muz.; 15.00 New York News – serial sensac. USA; 16.00 ATV Smyk – blok programów dla dzieci; 17.00 Super ATV – blok progr. muz.; 18.00 Potęga miłości – serial; 19.00 To i moto – mag. motoryzacyjny; 19.30 Zakupy w ATV; 20.00 Jak zdobywać lepsze stopnie i osiągnąć zadowolenie? – film dok.; 21.00 Super ATV – blok programów muz.; 22.00 ATV Kino – blok filmowy: Końcowa rozgrywka – film sensac. prod. USA; 23.30 Videolista – marzec; 24.00 Byle do poniedziałku – serial kom.; 0.30 Kapitan James Cook – serial przygod.; 1.30 To i moto – serial dok.

TEATRY • KINA

Teatr Dramatyczny im. Al. Węgierki w Białymstoku – „Dom na granicy" (Duża Scena), godz. 18.00.
Białostocki Teatr Lalek – „Alicja w Krainie Czarów", godz. 9.30, 12.00, „Jedź" (spektakl dla dorosłych), godz. 19.00.

KINA W BIAŁYMSTOKU

„POKÓJ" – „101 Dalmatyńczyków" (USA, b.o.– dubbing), godz. 9.15, 11.15, 13.30, „Gwiezdne wojny" (USA, l. 2), godz. 10.45, 13.15, 15.50, 18.00, 20.45, „Jerry Maguire" (USA, l. 15), godz. 15.40, 18.15, 20.30.
„TON" – „Piłat i inni" (pol.-niem., l. 15), godz. 10.00, „Krew i wino" (USA, l. 15), godz. 18.00, „Portret damy" (USA, l. 15), godz. 12.00, 15.00, 19.45.
„FORUM" – „Evita" (USA, l. 12), godz. 15.00, 17.30, 20.00.
„SYRENA" – „Sekrety i kłamstwa" (ang., l. 15), godz. 13.15, 18.00, „Skandalista Lary Flynt" (USA, l. 18), godz. 15.45, 20.30.

KINA W WOJEWÓDZTWACH

BIAŁOSTOCKIM
Białowieża „Żubr" – „Czas zabijania" (USA, l. 15).
Bielsk Podlaski „Znicz" – „Kosmiczny mecz" (USA, b.o.), „Czułe słówka" (USA, l. 15).
Drohiczyn „Daniel" – „Mężowie i żona" (USA, l. 15).
Siemiatycze „Chrobry" – „Zagniewani młodociani" (USA, l. 12).

ŁOMŻYŃSKIM
Łomża „Millenium" – „Kosmiczny mecz" (USA, b.o.), godz. 11.00, 16.00, 18.00, „Cztery pokoje" (USA, l. 18), godz. 20.00.
Kolno „Wrzos" – „Dzwonnik z Notre Dame"(USA, b.o.), „Przerażacze" (USA, l. 15).

SUWALSKIM
Suwałki „Bałtyk" – „Eddie" (USA, l. 12), „Szczęśliwy dzień" (USA, l. 15).
Augustów „Iskra" – „Krytyczna terapia" (USA, l. 15).
Ełk „Polonia" – „Czy to ty, czy to ja" (USA, l. 12).
Gołdap „Sambia" – „Szalona odwaga" (USA, l. 15).
Pisz „Stolica" – „Nigdy nie rozmawiaj z nieznajomym" (USA, l. 15).
Węgorzewo „Mewa" – „Tunel" (USA, l. 15).

W RAZIE WYPADKU

Policja – tel. 997
Straż Pożarna – tel. 998
Pogotowie Gazowe – tel. 992
Pogotowie Ciepłownicze – tel. 993
Pogotowie Elektryczne – tel. 991
Pogotowie Techniczne Wodociągów – tel. 994
Informacja o usługach – tel. 951
Bank Informacji Gospodarczych – tel. 517-471.
Telefoniczna Agencja Informacyjna – tel. 44-63-45 (7)
Pomoc drogowa – tel. 96-37

SŁUŻBA ZDROWIA

W BIAŁYMSTOKU
Pogotowie Ratunkowe, ul. Poleska 89, tel. biura wezwań 970, 999, 524-192.
Informacja Pogotowia tel. 422-222.
Ambulatorium Pogotowia, ul. Poleska 89
– Pediatryczne – czynne w dni robocze w godz. 19-7, w wolne soboty w godz. 15-7, w niedziele i święta w godz. 7-7.
– Internistyczne – czynne codziennie przez całą dobę.
– Stomatologiczne – czynne w dni robocze w godz. 19-7, w wolne soboty w godz. 15-7, w niedziele i święta w godz. 7-7.

Gabinety zabiegowe:
– Internistyczny dla dorosłych – czynny codziennie przez całą dobę.
Gabinet dla dzieci czynny w dni robocze w godz. 19-7, w wolne soboty w godz. 15-7, w niedziele i święta 7-7.
Ambulatorium Chirurgiczne dla dorosłych, ul. I. Białówny 11, tel. 42-40-41.
Ambulatorium Chirurgii Dziecięcej, ul. Wołodyjowskiego 3a, tel. 42-59-60.
„Hospicjum" Dom Opatrzności Bożej, ul. Świętojańska 1c, tel. 415-607 – czynny przez całą dobę.
„Hospicjum Domowe", ul. Piotrkowska 2, tel. 421-000, godz. 15.00-17.00 (w dni robocze).

APTEKA
(ostry dyżur)
ul. Malmeda 12, tel. 327-529, ul. Poleska 89, tel. 522-111, ul. Mickiewicza 27, tel. 323-024.

SZPITALE
DYŻURY CODZIENNE
Woj. Szpital Zespolony im. J. Śniadeckiego, ul. M. Skłodowskiej-Curie 25, tel. 42-16-21 do 26, 42-70-41– dyżuruje **rehabilitacja** oraz oddziały **dziecięce: chirurgia, reanimacja, laryngologia.**
Woj. Szpital Specjalistyczny im. K. Dłuskiego, ul. Żurawia 14 do godz. 15 tel. 327-570, 327-694, po godz. 15 tel. 323-593 dyżurują **oddziały: choroby płuc dzieci, sztucznej nerki, zakaźny dorosłych.**
Specjalistyczny Dermatologiczny ZOZ, ul. Św. Rocha 3, tel. 42-53-01, 42-02-08.
Regionalny Szpital Onkologiczny, ul. Ogrodowa 12, tel. 320-116.

OSTRE DYŻURY
W DNIU 3 IV 1997 r.
CHIRURGIA, REANIMACJA KARDIOLOGICZNA, WEWNĘTRZNY, LARYNGOLOGIA, OKULISTYKA, NEUROLOGIA, ZAKAŹNY DZIECIĘCY, DZIECIĘCY WEWNĘTRZNY + NEUROLOGIA – Woj. Szpital Zespolony im. J. Śniadeckiego, ul. M. Skłodowskiej-Curie 25, tel. 42-16-21 do 26, 42-70-41.
POŁOŻNICTWO Z GINEKOLOGIĄ – Woj. Szpital Zespolony im. J. Śniadeckiego, ul. Warszawska 15, tel. 327-100.
ODDZIAŁ GRUŹLICZY – Specjalistyczny P?Gruźliczy ZOZ, ul. Warszawska 18, tel. 412-952.

W ŁOMŻY
Pogotowie Ratunkowe – tel. 999 oraz 16-38-55.
Pogotowie Chirurgiczne – Szosa Zambrowska 1/27 – czynne przez całą dobę.
Woj. Szpital Zespolony, ul. M. Skłodowskiej-Curie 1, tel. 16-24-01.
Apteka (ostry dyżur), ul. Dworna 35, tel. 16-32-44.

W SUWAŁKACH
Pogotowie Ratunkowe – tel. 999
Woj. Szpital Zespolony, ul. Szpitalna 60, tel. 67-25-46.
Szpital Miejski Zespołu Opieki Zdrowotnej, ul. Kościuszki 101, tel. 66-22-41.
Apteka Prywatna (ostry dyżur), ul. Gałaja 4, tel. 66-49-32.

TELEFONY ZAUFANIA

Białystok – tel. 988, czynny codziennie w godz. 18-4.
Białystok – Telefon zaufania dla kobiet w ciąży i rodzin – 32-22-22.
Łomża – tel. 988, czynny w poniedziałki, środy i piątki w godz. 16.30 - 21.30.
Łomża – Telefon zaufania dla kobiet 16-45-53, poniedziałek, czwartek, godz. 21-24.
Suwałki – tel. 988, 67-49-41, czynne codziennie (oprócz sobót, niedziel i świąt) w godz. 18-6.

RADIO

PROGRAM I

Wiadomości **co godzinę**
0.07 Kalendarz radiowy; 0.12-3.00 RADIO NOCĄ. Walizka – szalone lata 70. – aud. F. Cieślak i M. Montowskiego; 0.56 Informacje o programie; 0.58 Prognoza pogody dla rybaków; 2.55 Myśli na dobry dzień; 3.05 Muzyka przed świtem – aud. D. Lubeckiej; 3.45 Muzyczny arsenał; 4.05 Muzyka przed świtem – aud. D. Lubeckiej; 4.50 Muzyczne wycinanki; 5.05 Informacje o programie; 5.07 Niezapomniane melodie; 5.20 Poranne rozmaitości rolnicze; 5.48 Gimnastyka poranna; 5.58-8.30 SYGNAŁY DNIA; 6.00 Wiadomości poranne; 6.28 Prognoza pogody dla rybaków; 6.30 Informacje w skrócie; 6.32 Przegląd prasy; 6.33 Informacje sportowe; 6.35 Informacje o przejściach granicznych; 6.57 Eko-Radio; 7.00 Dziennik poranny – I wydanie; 7.30 Informacje w skrócie; 7.35 Papież do Rodaków – fragmenty przemówień Jana Pawła II; 7.45 KOS – konkurs; 7.55 Komunikaty: gazowe, losowe; 8.00 Dziennik poranny – II wydanie; 8.30 Radio Biznes; 9.05-11.00 CZTERY PORY ROKU, w tym: 9.12 i 10.06 Eko Radio – oprac. A. Zalewskiego; 10.31 Lektury Jedynki: Eliza Orzeszkowa „Nad Niemnem"; 11.07 Szkoda gadać; 11.30 Śpiewają aktorzy – oprac. V. Lewandowskiej; 11.40 Rolnicza antena; 11.55 Komunikaty; 12.00 Sygnał czasu i hejnał z Wieży Mariackiej z Krakowa; 12.06 Z kraju i ze świata – mag.; 12.28-16.00 PASMO... PO HEJNALE... – prow. M. Gaszyński, w tym komunikaty: losowe, prognoza pogody dla rybaków; 12.30, 13.30, 14.30, 15.30 Radio kierowców; 14.12 Czas felietonisty; 15.05 Reportaż aktualny; 15.58 Informacje o programie; 16.00 Dziennik popołudniowy; 16.12 Aktualności, w tym: skrót wiadomości; 16.45 Dziennik Radia Watykańskiego; 17.05-19.00 PRZEGLĄD DNIA... PIĘĆ PO..., w tym Lista polskich przebojów; 19.00 Z kraju i ze świata – mag.; 19.27 Prognoza pogody dla rybaków; 19.30 Radio dzieciom: „Takie sobie bajeczki" – słuch. wg opow. Rydygarda Kiplinga; 20.05 Komunikaty: losowe, gazowe, inf. o programie; 20.10 Echo: Klub Popularyzatorów Nauki – aud. M. Bobrowskiej; 20.30 Rozważania – aud. H. Dziarskiej; 20.40 Lekcja języka angielskiego; 20.50 Lektury Jedynki: „Legendy Chrystusowe" – fragm. opowieści apokryficznych Selmy Lagerlof; 21.05 Komunikaty Totalizatora Sportowego; 21.07 Kronika sportowa; 21.30 Reportaż; 22.00 Wydarzenia dnia; 22.10 Komentarz dnia; 22.20 Cztery pory roku – wydanie wieczorne; 22.57 Poezja z ducha muzyki poczęta; 23.05 Muzyka baroku – aud. A. Szotkowskiej; 23.55 Myśli pod koniec dnia

PROGRAM III

Serwis Trójki: **1.00, 2.00, 3.00, 4.00, 5.00, 6.00, 7.00, 8.00, 9.00, 10.00, 11.00, 12.00, 13.00, 14.00, 15.00, 16.00, 17.00, 18.00, 19.00, 20.00, 21.00, 22.00, 23.00**
Sport w Trójce: **7.05, 8.05, 15.05, 18.05, 22.05**
JUBILEUSZ 35 LAT TRÓJKI...
SAME NIESPODZIANKI
DRODZY SŁUCHACZE
W dniu dzisiejszym w swoich ulubionych audycjach, takich jak
ZAPRASZAMY DO TRÓJKI,
PULS TRÓJKI,
TRZY KWADRANSE JAZZU,
KLUB TRÓJKI,
TO BYŁ DZIEŃ,
TRÓJKA POD KSIĘŻYCEM
...mogą Państwo usłyszeć...
same jubileuszowe
NIESPODZIANKI!!!

RADIO BIAŁYSTOK

72,8 99,4 MHz
Giżycko 99,6 MHz
Suwałki 72,68 98,6 MHz
PROGRAM REGIONALNY
Wiadomości Radia Białystok **co godzinę**
Wiadomości w skrócie: **5.30, 6.30, 7.30, 8.30, 14.30, 15.30;** Przegląd prasy: **5.16, 6.24;** O tym się mówi: **7.12, 7.20;** Informacje z przejść granicznych: **5.45, 7.39, 8.53, 12.08, 16.08;** Regionalne notowania walutowe: **8.37, 11.08, 14.18;** Wiadomości z Giełdy: **14.18**
5.00 FAKTY I MUZYKA (wiadomości co 30 min) – prow. T. Wolski; 9.10 **SPOTKANIA** – prow. W. Szymański; 9.40 „101 dalmatyńczyków" – pow. Dodie Smith; 11.15 „Oderwać się od ziemi" – rep. W. Janickiego (powt.); 11.53 English? No problem; 13.05 ALE KINO... – mag. filmowy Andrzeja Jarosza; **14.05 FAKTY I MUZYKA** (wiadomości co 30 min) – prow. U. Grochowska; 16.15 **ZADZWOŃ DO NAS: 442-222** – prow. D. Sawicka; 18.10 Muzyczne listy – oprac. A. Ryczkowski; 18.30 Litewski Magazyn Radiowy – przyg. R. Burdyn; 18.45 Pod znakiem Pogoni – oprac. M. Zabrocki; 19.05 POCZTA LITERACKA – prow. W. Szymański; 20.05 **MIXER** – muzyka dla wszystkich – prow. A. Ryczkowski; 22.00 Reflektorem po świecie – program BBC; **23.05 NOCNA ORKIESTRA RADIA BIAŁYSTOK** – prow. Robert Konecko

RADIO AKADERA

FM 71,24
Serwis informacyjny: **0.00, 6.00, 7.00, 8.00, 9.00, 10.00, 11.00, 12.00, 13.00, 14.00, 15.00, 16.00, 17.00, 18.00, 19.00, 20.00, 21.00, 22.00, 23.00**
Ogłoszenia: **od 7.15 do 20.15 co godzinę (tel. 422-415)**
6.05-10.00 Prezentuje Krzysztof Połubiński: 6.15 Przegląd prasy lokalnej; 6.30 Informacje lokalne, komunikaty; 6.50 Halo granica!; 7.30 Serwis lokalny; 7.45 Przegląd prasy lokalnej; 8.30 Informacje lokalne, komunikaty, sytuacja na przejściach granicznych, noc na służbie, kursy walut; 8.40 Klub Książki Biznesu; 9.10 Horoskop; 9.30 Informacje lokalne, komunikaty, kursy walut, propozycje kulturalne na dziś; 9.45 Porady Prawnika; 9.50 Miejski Pośredniak – oferty pracy; 10.00-15.00 Prezentuje Adam Klimiuk; 10.30 Konkurs I (tel. 422-414); 11.30 Konkurs II; 12.05 Serwis lokalny, komunikaty, informacje z przejść granicznych (nowe); 12.30 Aktualności; 13.10 Horoskop; 13.30 Aktualności; 13.45 Notowania Giełdy Papierów Wartościowych, kursy walut; 15.00-20.00 Prezentuje Wojciech Kujałowicz; 15.30 Konkurs I (422-414); 16.30 Serwis lokalny, komunikaty, kursy walut, sytuacja na przejściach granicznych, propozycje kulturalne na dziś; 16.45 Porady Prawnika; 17.10 Horoskop; 17.30 Konkurs II; 18.10 Miejski Pośredniak – oferty pracy; 18.30 Aktualności; 19.30 Muzyczny Top Radia Akadera (głosowanie); 20.15-21.00 Akademicki kwadrans; 21.05-24.00 Nie tylko Rock – prezentuje Krzysztof Sadowski; 0.05-6.00 Nocny odlot

RADIO MARYJA

Białystok 67,55 104,7 MHz
Ełk 102,60 MHz
Łomża 104,00 MHz
Suwałki 107,90 MHz
Wiadomości: **2.00, 4.00, 5.00, 6.25, 8.25, 10.25, 12.25, 14.25, 18.25, 19.25**
5.45 Rozpoczęcie programu; 6.00 Anioł Pański, Jutrznia; 6.30 Różaniec; 7.00 Msza św.; 7.45 W Rodzinie RADIA MARYJA; 8.00 Godzinki ku czci Niepokalanego Poczęcia NMP; 8.30 Katecheza z rozmowami telefonicznymi; 9.30 Czas pieśni; 9.50 Mogę, chcę pomóc; 10.00 Audycja dla dzieci; 10.30 Porady; 11.00 W Rodzinie RADIA MARYJA; 11.45 Medytacja; 12.00 Anioł Pański; 12.10 Spotkanie z Biblią; 12.30 Różaniec; 13.15 Radiogazeta; 13.45 Literatura; 14.00 Modlitwa Popołudniowa z Liturgii Godzin; 14.15 Czas dobrych nowin; 14.30 Mogę, chcę pomóc; 14.40 Muzyka mistrzów; 15.00 Koronka do Bożego Miłosierdzia; 15.15 Rozmowy nie dokończone; 16.00 W Rodzinie RADIA MARYJA; 16.15 Serwis informacyjny Radia Watykańskiego; 16.30 Telefoniczny koncert życzeń; 17.00 Katecheza z rozmowami telefonicznymi; 18.00 Anioł Pański, Nieszpory; 18.30 W nurcie nauczania Ojca Świętego Jana Pawła II; 18.55 Spróbuj pomyśleć; 19.00 Audycja dla młodzieży; 19.30 Audycja dla dzieci; 19.45 Modlitwy dzieci; 20.00 Audycja Radia Watykańskiego; 20.20 Różaniec; 21.00 Apel Jasnogórski; 21.15 Rozmowy nie dokończone; 23.30 Kompleta; 23.45 Medytacja; 0.00 Rozpoczęcie programu nocnego; 0.15 Katecheza (powt.); 1.30 W nurcie nauczania Ojca Świętego Jana Pawła II; 2.10 Lektura (powt.); 2.30 Porady (powt.); 3.00 Serwis Radia Watykańskiego (powt.); 3.25 Spotkania z Biblią (powt.); 3.40 Audycja Radia Watykańskiego (powt.); 4.40 Muzyka mistrzów (powt.); 5.05 Radiogazeta; 5.20 Godzinki ku czci Niepokalanego Poczęcia NMP; 5.45 Rozpoczęcie programu dziennego

Giżyckie sukcesy taekwondo

Złość pomaga zwyciężać

– *Zupełnie przypadkowo zaczęłam uprawiać taekwondo. Na początku ćwiczyłam rekreacyjnie* – mówi Monika Krzywicka, od dwóch lat zawodniczka giżyckiego Młodzieżowego Klubu Sportowego „Hwarang". Tegoroczna abiturientka nie zawiesiła treningów z powodu zbliżającego się egzaminu maturalnego. Monika Krzywicka planuje po maturze zdawać do szkoły policyjnej w Szczytnie, a jeżeli obleje egzaminy wstępne do Szczytna, to myśli o zdawaniu na poznański AWF, gdzie jest najlepsza sekcja taekwondo.

TWARDY SPORT

W taekwondo zawodnicy walczą w bezpośrednim kontakcie. Trzy rundy po trzy minuty. Cała walka oceniana jest przez ośmiu sędziów. Wolno uderzać rękami i nogami zadając ciosy na korpus, a samymi rękami tylko na korpus. Jeżeli zawodnik trafi przeciwnika w widoczny sposób, zaakcentowany dodatkowo silnym odgłosem uderzenia, wtedy otrzymuje punkt sędziowski. Każdy brutalny atak może powodować dyskwalifikację zbyt krewkiego zawodnika. Sportowcy walczą w kimonach zwanych po koreańsku tobokami. Dodatkowo wyposażeni są w ochraniacze zasłaniające korpus i kaski chroniące głowy.

– *Taekwondo nie jest sportem drużynowym, czyli tak widowiskowym jak piłka nożna, czy koszykówka lub piłka ręczna. Te dyscypliny mają zawsze dużą wi-*

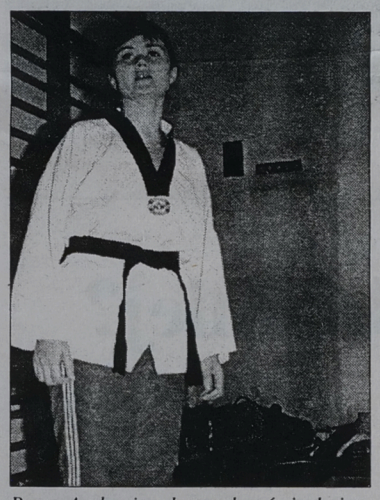

Beata Andrzejewska, stale uśmiechnięta trenerka

downię. W taekwondo są walki pojedyncze rozgrywane naraz na kilku matach. Z powodów finansowych turnieje taekwondo nie są tak nagłaśniane jak dyscypliny drużynowe. Nasza sekcja otrzymała na ten rok dotację z budżetu miasta Giżycka 1500 złotych, natomiast klub „Mamry", czyli piłkarski otrzymał 40 tysięcy złotych – mówi Krzysztof Grabowski, menadżer MKS „Hwarang".

Aktualnie klub ma zarejestrowanych 36 zawodników. Rekreacyjnie taekwondo uprawia dodatkowo jeszcze ponad setka giżyczczan. Trenerem „Hwarangu" jest Beata Andrzejewska, jedyna kobieta w Polsce prowadząca drużynę karate.

– *Trzeba zaznaczyć, iż w tej dyscyplinie trening polega na bezwzględnym posłuszeństwie i absolutnej dyscyplinie zawodników* – zaznacza K. Grabowski. Zawodnicy, zarówno chłopcy, jak i dziewczęta, płacą za treningi. Aktualnie 13 złotych miesięcznie. Owo wpisowe wystarcza na skromne honorarium trenerki i pokrycie kosztów wyjazdów zawodniczek.

FILIGRANOWY FENOMEN

Prawie cały wolny czas trenerki Beaty Andrzejewskiej wypełniony jest poza treningami wyjazdami do Pisza na dializy. Trzy razy w tygodniu. Tylko dzięki dializom może funkcjonować organizm tej kobiety pozbawionej nerek.

– *Codziennie stawia się na treningi. Prowadzi zajęcia z nami i sama jest bardzo aktywna* – mówi Monika Krzywicka.

Beata Andrzejewska zdobyła niedawno pierwszego Dana, czyli stopień określający mistrzowski poziom wtajemniczenia w karate. Stale uśmiechnięta, filigranowa blondynka. Zmienia się w oczach, gdy staje przed swoimi zawodnikami. Wydawane przez nią chrapliwym, ostrym głosem, koreańskie komendy wywołują u podopiecznych jedną reakcję: wykonać ćwiczenie jak najlepiej!

O szansach swoich dziewcząt na karierę sportową Beata Andrzejewska mówi bez ogródek, że są bardzo duże. Jest tylko jeden warunek; dziewczęta muszą jeździć na zawody nie tylko w kraju, ale i poza jego granice. Bez wahania mówi o samej sobie:

– *No tak, jest mi trochę ciężko, zwłaszcza podczas wyjazdów zagranicznych, bo opuszczam wtedy dializy, które muszę mieć trzy razy w tygodniu.*

Gdy uczestniczy w zagranicznych turniejach, pozostaje na ścisłej diecie. Może wypić tylko do pół litra płynów dziennie. Musi również uważnie patrzeć na to, co dostaje do jedzenia. Jest po pierwszym przeszczepie. Przez 6,5 roku miała nerki. Niestety, organizm w końcu przeszczep odrzucił.

DROGA DO SYDNEY

– *Dyscyplina w tym sporcie jest podstawą sukcesu, ale jeszcze nikt nie zbudował silnej sekcji bez autorytetu jakim obdarzany jest trener* – mówi K. Grabowski.

Ten niekwestionowany autorytet i trenerskie umiejętności Beata Andrzejewska szybko przekuwa w osiągnięcia dziewcząt na krajowych matach. Monika Krzywicka jest aktualną wicemistrzynią Polski kadetek w kategorii wagowej ponad 62 kg. Ida Kensik chlubi się tytułem „Giżyckiego Sportowca Roku 1996". Na macie, ta 16-letnia dziewczyna, wywalczyła tytuł mistrzyni Polski kadetek w kategorii wagowej od 44 do 53 kg. Na ostatnich zawodach ogólnopolskich w Łomży dwie z przeciwniczek Idy, na wieść o tym z kim przyjdzie im walczyć, poddały się nie wychodząc na matę. Kensik i Krzywicka wchodzą w skład kadry narodowej kadetek. Będą brane pod uwagę podczas kompletowania polskiej reprezentacji olimpijskiej.

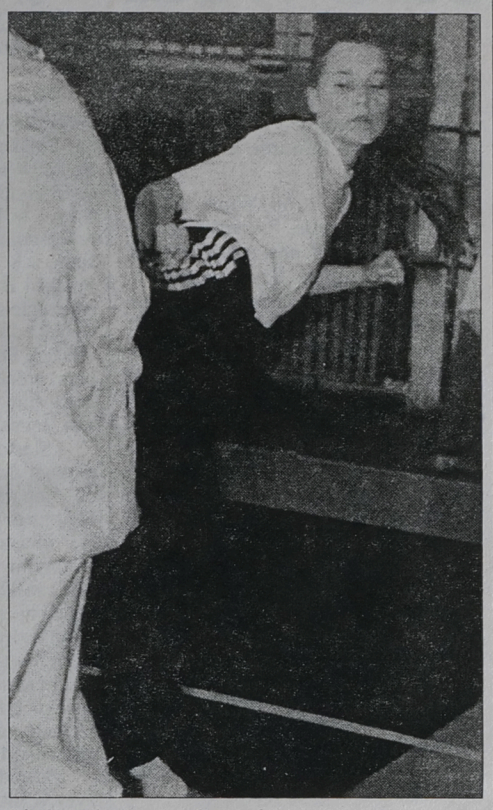

Ida Kensik marzy o olimpiadzie

– *Czym jest popularność? To miłe, gdy ktoś do mnie podchodzi i gratuluje mi sukcesów. Przyszłość? Chciałabym pojechać na olimpiadę do Sydney* – mówi Ida Kensik, ta która mając 16 lat cieszy się już opinią bardzo groźnej zawodniczki.

– *Ja traktuję walkę jako typową sportową sprawę. No tak, zgadzam się, że na zawodach potrzeba trochę złości na przeciwniczkę. Trzeba się trochę zdenerwować, wtedy na pewno ta energia pomaga lepiej walczyć* – przyznaje Monika Krzywicka, dodając – *Przed walką, moi koledzy albo trenerka przypominają mi o osobach, których nie lubię i wtedy daję z siebie wszystko.*

KONRAD ZBROŻEK
Fot. autor

Jak „robią" sport w Brańsku!

Entuzjazm czyni cuda...

Przed trzema laty powstał w Brańsku Uczniowski Klub Sportowy „Pionier" przy Zespole Szkół. Trwała wówczas gorąca dyskusja za i przeciw powoływania UKS. W Brańsku z inicjatywy nauczyciela wf. i wielkiego entuzjasty sportu Jarosława Jakimiuka powstał jeden z pierwszych UKS-ów w województwie białostockim. Z satysfakcją piszę o działalności „Pioniera", bowiem obserwuję poczynania uzdolnionej młodzieży i działaczy od początku.

Ostatnio odbyło się ogłoszenie wyników plebiscytu na pięciu najlepszych sportowców Zespołu Szkół w roku ubiegłym. Kolejność: 1. Krzysztof Kowalewski, 2. Stefan Zabłudowski, 3. Marcin Mazur, 4. Daniel Kujawski (wszyscy klasa VIII – piłka nożna), 5. Rafał Kuteszko (klasa VIII – lekkoatletyka). Również przedstawiono wyniki sportowego współzawodnictwa między klasami. Około 600 dziewcząt i chłopców przez cały rok walczyło w 10 dyscyplinach (w tym w pięciu grach zespołowych). Podzieleni zostali na cztery grupy: klasy I – IV, V – VI, VII – VIII i szkoła ponadpodstawowa. Najsprawniejszą okazała się klasa VI „B" przed VIII „A".

Aktualnie „Pionier" zrzesza 160 czynnie uprawiających sport dziewcząt i chłopców w sekcjach: piłka nożna, koszykówka, tenis stołowy i lekkoatletyka. Największe sukcesy zanotowali w roku ubiegłym futboliści. I to zarówno dziewczęta jak i chłopcy. Zwyciężyli w woj. białostockim wśród szkół podstawowych i zajęli trzecie miejsca w makroregionie mazursko-warszawskim. Reprezentanci „Pioniera" są widoczni w naszym regionie i jest to dostrzeżone przez społeczeństwo Brańska. Na działalność w roku 1996 otrzymali z Urzędu Miasta 3000 zł i 10000 zł z Zespołu Szkół na zakup potrzebnego sprzętu. Bank Spółdzielczy ubrał piłkarzy, Przedsiębiorstwo Usługowe „Agrol" zakupiło kostiumy koszykarzom, a Komitet Rodzicielski najmłodszym futbolistom.

Wkrótce zakończona zostanie modernizacja stadionu z widownią i bieżnią na 400 m. Po wejściu na płytę piłkarską drużyna UKS „Pionier" zostanie zgłoszona do rozgrywek klasy „B". Głównym inwestorem budowy obiektu jest Urząd Miasta. Jest też pomoc sponsorów. Kolejne przedsięwzięcie to budowa hali sportowej. Obecnie istnieje przy Zespole Szkół (ponad 1000 uczennic i uczniów) salka o wymiarach 16 x 8 m. Komitet budowy hali zebrał już 250 000 zł. W połowie kwietnia ogłoszony zostanie pierwszy przetarg na wykonawcę. Spodziewają się, że pozostałe środki otrzymają z UKFiT, Wydziału Oświaty.

Wokół słyszy się narzekania na brak pieniędzy, likwiduje się sekcje, a w Brańsku jest zgoła inaczej. Przede wszystkim potrzebni są entuzjaści i ofiarni działacze. A wtedy można dużo zrobić.

(let)

Eubank muzułmaninem

Były mistrz świata boksu zawodowego Brytyjczyk Chris Eubank przeszedł na islam, po zwycięskiej walce stoczonej w emiracie Dubaj. 30–letni Eubank, były mistrz świata w kat. średniej i junior półciężkiej (w wersji WBO), został muzułmaninem i przyjął nazwisko Hamdan – po wygranej przez techniczny nokaut z Kolumbijczykiem Camilo Alaconem.

Miejscowa gazeta, pisząc o tym, informuje także, iż Eubank studiował podstawy religii islamskiej od dwóch lat. Eubank, showman ringu, znany ze swych umiejętności autoreklamy, powrócił między liny w 1996 r. w Kairze. Rok wcześniej wycofał się z uprawiania boksu po powtórnej przegranej z Irlandczykiem Stevem Collinsem, który przejął jego tytuł mistrza świata w marcu 1995 roku, po 4,5 roku „panowaniu".

15 maja, w Abu Dhabi Eubank, teraz już Hamdan, stanie znowu w ringu, by zmierzyć się z nieustalonym jeszcze rywalem. Ponadto w jego planach jest także praca na stanowisku trenera reprezentacji narodowej Zjednoczonych Emiratów Arbskich.

Eubank jest kolejnym znanym bokserem, który przeszedł na islam. Przed nim zrobili to tak sławni pięściarze jak Cassius Clay – Muhammad Ali (w 1964 r. po zdobyciu tytułu mistrza świata) i bliżej naszych czasów, Mike Tyson, podczas odsiadywania kary więzienia za gwałt.

(PAP)

Osiedlowe turnieje

W najbliższy weekend rozegrane zostaną finały turnieju o puchar prezesa SM „Rodzina Kolejowa" w tenisie stołowym.

W sobotę, 5 bm., rywalizować będą chłopcy: godz. 9 (grupa wiekowa 9–12 lat oraz 13–15), godz. 10.30 (16–18 lat), godz. 12.30 (powyżej 18 lat).

W niedzielę, 6 bm., zagrają dziewczęta. O godz. 9 turniej grupy poniżej 15 lat, a o godz. 10 powyżej 15 lat. Po grach indywidualnych odbędzie się turniej drużynowy (godz. 11).

Miejsce zawodów Klub „Gaj" przy ul. Gajowej 68.

●

Natomiast 5–6 bm. w sali SP nr 37 w Białymstoku rozegrany zostanie halowy turniej piłki nożnej o puchar przewodniczącego Rady Osiedla nr 36 „Osiedla Dziesięciny" – Wiosna '97.

Zgłoszenia przyjmowane są do dnia 4 kwietnia w klubie „Kalina" przy ul. Kalinowej 9. Zebranie kierowników drużyn w piątek, 4 bm., o godz. 17 w tymże klubie.

(mark)

●

Rada Osiedla „Dziesięciny I", Ognisko TKKF „Olimp" i Klub „Kalina" Spółdzielni Mieszkaniowej „Rodzina Kolejowa" w Białymstoku urządzają turniej piłki siatkowej o puchar prezesa SM „Rodzina Kolejowa". Zawody odbędą się 19 i 20 kwietnia br. Mogą w nich wziąć udział drużyny amatorskie i szkolne, osiedlowe i zakładowe.

Zgłoszenia przyjmuje Klub „Kalina" przy ul. Kalinowej 9, do 18 kwietnia br. codziennie (oprócz sobót i niedziel), również telefonicznie pod numerem tel. 542-572.

(jc

Weteran w formie

W otwartych mistrzostwach Szczuczyna w tenisie stołowym wzięło udział 58 zawodniczek i zawodników. Wśród mężczyzn zwyciężył **Robert Sznajder** przed Bogdanem Sielawą i Markiem Mołcznowskim (Grajewo). Panowie Bogdan i Marek grę w tenisa rozpoczynali w latach 70-tych. Młodzi adepci tej dyscypliny z zainteresowaniem i podziwem obserwowali ich grę.

Wśród dziewcząt zwyciężyła **Justyna Lidner** przed Karoliną i Joanną Sadowską. Wśród uczniów szkół podstawowych najlepszymi okazali się: kl. IV i młodsi – Łukasz Jurczykowski, Przemysław Marcinkiewicz, Tomasz Jaworowski, kl. V-VI: Paweł Świderski, Marcin Sadowski, Marcin Augustowski. Kl. VII-VIII: Łukasz Filipkowski, Łukasz Staniszewski, Marek Mroczkowski. **(LOS)**

GAZETA współczesna

– dziennik regionalny. **Adres**: 15-950 Białystok, ul. Suraska 1, skr. poczt. 193, teleks 852–106, fax 423–245, e-mail: wspolczesna@telbank.pl. **Wydawca** : „Kresy BO" sp. z o.o., **prezes – Zbigniew Fabjańczuk, wiceprezes i redaktor naczelny – Jerzy Kostrzewski** – tel. 420–935. **Sekretarze redakcji** – tel. 422–377, modem 421–508. **Dział miejski** – tel. 421–118, 441–762, 423–240. **Dział ekonomiczny** – tel. 427-710, 425–366. **Dział reportażu** – tel. 423–240, 423–241, 441–746. **Dział społeczny** – 441–746. **Dział sportowy** – 422–317. **Magazyn Tydzień** – tel. 441–746. **Studio komputerowe i korekta** – tel. 422–623. **Biuro marketingu i promocji** – tel. 423–242, 423–244. **Biuro reklam i ogłoszeń** – tel./fax 425–116, kierownik – tel. 420–521. **Oddziały**: Ełk, ul. Małeckich 2 – tel./fax 10-85-05; Giżycko, ul. Pocztowa 3 – tel./fax 087-28-52–80; Łomża, Aleja Legionów 7 – tel./fax 165–697; Olecko, Pl. Wolności 22 – tel./fax (0116) 37-84; Suwałki, ul. Kościuszki 32 – tel. 663–000, fax 665–726. **Druk**: Białostockie Zakłady Graficzne. **Konto:** 10801024-808-27001-801000-111 w PBG SA Oddział w Białymstoku. Redakcja nie odpowiada za treść reklam i ogłoszeń. Materiałów nie zamówionych redakcja nie zwraca, w nadesłanych zastrzega sobie prawo dokonywania skrótów i zmiany tytułów. **Redaktor wydania – Mirosław Piontkowski**

GAZETA współczesna

Trzy czerwone kartki

Remis młodzieżówki

Na stadionie katowickiego GKS we wtorek rozegrany został mecz eliminacji młodzieżowych mistrzostw Europy, w którym Polska zremisowała z Włochami 1:1 (0:0).

Polska: Jakub Wierzchowski – Bartosz Bosacki, Michał Żewłakow, Mirosław Szymkowiak, Rafał Kocyba – Marcin Malinowski, Jarosław Krzyżanowski (60 Zbigniew Grzybowski), Grzegorz Kaliciak, Sławomir Paluch (76 Artur Wichniarek), Marek Saganowski, Marcin Mięciel (76 Daniel Dubicki).

Włochy: Gianluigi Buffon – Alessandro Bistone, Lugi Sartor, Duccio Innocenti, Franceso Coco – Diego de Ascenbis, Roberto Baronio (46 Paolo Foglio), Tomas Locatelli (70 Jonathan Bachini), Roberto Goretti, Cristiano Lucarelli (64 Claudio Bellucci), Francesco Totti.

Bramki: dla Polski – Mirosław Szymkowiak (78); **dla Włoch** – Roberto Goretti (77). **Żółte kartki:** Grzegorz Kaliciak i Artur Wichniarek (obaj Polska), Francesco Coco, Francesco Totti, Duccio Innocenti, Diego de Ascentis (wszyscy Włochy). **Czerwone kartki:** Marcin Malinowski, Marek Saganowski (Polska – obaj 54 min), Diego de Ascentis (Włochy – 66).

Sędziował: Roelof Luinge (Holandia).

Widzów: 2500.

Pierwsze minuty spotkania przyniosły przewagę gości. Nasi reprezentanci cofnęli się na własną połowę. W 6 min Kocyba stracił piłkę przed naszym polem karnym, przejął ją Goretti, który podał dobrze ustawionemu Pottiemu, ten jednak minimalnie chybił z 14 metrów. Włosi umiejętnie skracali plac gry, ustawiając linię obrony daleko od własnej bramki. Stosowali atak pozycyjny, często wykorzystując długie prostopadłe podania.

Polacy próbowali wyprowadzać kontry, których jednak nie kończyli strzałami. Sporo było w poczynaniach podopiecznych Edwarda Lorensa niecelnych podań.

Po zmianie stron Włosi zaczęli słabo i chaotycznie. Pierwszą groźną sytuację stworzyli nasi reprezentanci. Po rzucie wolnym Szymkowiaka w 48 min próbował centrować z linii końcowej pola karnego Kocyba, ale obrońcy w ostatniej chwili wybili piłkę na róg. W 55 min sędzia uznał, że Malinowski faulował bez piłki Locatellego i pokazał Polakowi czerwoną kartkę. Między piłkarzami obu zespołów doszło do przepychanki, w efekcie której Saganowski również został ukarany czerwonym kartonikiem.

Po uzyskaniu „przewagi liczebnej" Włosi ruszyli do przodu. W 57 min minimalnie niecelnie strzelał Totti, a chwilę później groźnie z dystansu uderzył Goretti. Polacy starali się wyprowadzać kontry, a nie tylko bronić własnej bramki. Z przodu był właściwie tylko Dubicki, który jednak stale umiejętnie absorbował obronę i bramkarza Włochów.

W 66 min Locatelli spudłował w idealnej sytuacji z 6 metrów. Chwilę później De Ascentis został ukarany za faul na Paluchu drugą żółtą i w efekcie czerwoną kartką. W 77 min piękny strzał Gorettiego z 23 metrów trafił w okienko polskiej bramki, Wierzchowski nie miał nic do powiedzenia. Tuż po wznowieniu gry z środka podobną sytuację po drugiej stronie boiska miał Szymkowiak. Uderzył bardzo mocno z dystansu, piłka odbiła się od nogi włoskiego obrońcy i wpadła do siatki za plecami zbyt wysuniętego do przodu Buffona.

Tabela grupy 2:

1. Włochy	5	10	16:2
2. Anglia	4	10	4:0
3. Mołdawia	4	3	3:12
4. Polska	3	2	2:4
5. Gruzja	2	0	0:7

Wczoraj wieczorem grała polska reprezentacja z Włochami w ramach eliminacji mistrzostw świata. Mecz zakończył się po zamknięciu numeru „GW". Wynik podamy w piątkowym Magazynie.

(opr. mark)

III liga

Gospodarzem tylko Hetman

Jedynie piłkarze Hetmana Białystok zagrają na własnym stadionie w nadchodzącą kolejkę spotkań w III lidze. Białostoczanie zmierzą z Olimpią Zambrów w sobotę, 5 kwietnia, o godz. 15 na obiekcie przy ul. Słonecznej.

Zambrowianie na pewno nie należą do mocarzy. Świadczy o tym dobitnie ich odległe, bo 14. miejsce w lidze. Podopieczni trenera **Mirosława Mojsiuszki**, którzy z powodu złej aury zmuszeni zostali do odłożenia o tydzień wiosennej inauguracji występów w III lidze, nie powinni mieć większych problemów w uporaniu się z Olimpią. W ostatnim meczu zambrowianie pokonali na własnym stadionie Victorię Bartoszyce, a dwa gole, w tym jeden z karnego zdobył **Zbigniew Stańczyk.**

Poza tym **ŁKS Łomża** walczyć będzie w Warszawie ze stołeczną **Gwardią.** Również w Warszawie wystąpią piłkarze białostockiej **Jagiellonii,** którzy walczyć będą z **Olimpią**. W tych spotkaniach trudno będzie naszym zespołom o wywalczenie punktów. Gwardia, mimo iż jest przedostatnia w tabeli, to jednak w ostatniej kolejce potrafiła pokonać u siebie groźną Warmię Olsztyn 1:0. W zarządzie Gwardii pojawił się możny sponsor – firma Reebok Polska. Trener drużyny z ulicy Racławickiej sprowadził do Warszawy bramkarza Roberta Sowińskiego (z Dolcana Ząbki), obrońcę Piotra Rajkiewicza (Lechia Gdańsk), pomocników Ireneusza Calskiego (Dolcan), Piotra Barchwica (Hutnik) oraz napastników Zbigniewa Antolaka (Dolcan) i Grzegorza Pondela (rezerwy Legii).

Natomiast przeciwnicy jagiellończyków piłkarze warszawskiej Olimpii też łatwo „skóry" nie sprzedadzą. Na pewno stołeczna Olimpia wespnie się na szczyty swoich możliwości, by pomóc liderującej drużynie z Ursusa.

Program sobotnio-niedzielnej kolejki: Gwardia Warszawa – ŁKS Łomża, Warmia Olsztyn – Legia II Warszawa, KS Piaseczno – Hutnik Warszawa, Olimpia Warszawa – Jagiellonia, Mazur Karczew – Okęcie Warszawa, Legionovia – Bug Wyszków, Hetman Białystok – Olimpia Zambrów, Victoria Bartoszyce – Ursus Warszawa.

(mark)

W dzień zachmurzenie małe i umiarkowane. Temp. maks. od 13 do 15 st. Wiatr słaby, okresami umiarkowany, południowo-zachodni. W nocy zachmurzenie duże z opadami deszczu, miejscami deszczu ze śniegiem. Temp. min. od 2 do 4 st. Wiatr umiarkowany okresami dość silny, porywisty, południowy, skręcający na północno-zachodni oraz zachodni.

Imieniny: Ryszarda, Pankracego

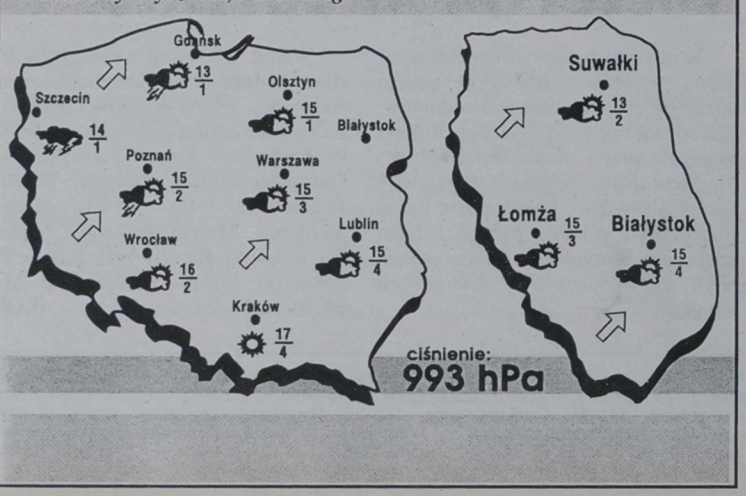

Wielkanoc w Brugge

Umarł short-track niech żyją rolki!

Pięcioosobowa ekipa łyżwiarzy Juvenii Białystok oficjalnie reprezentująca Polskę, uczestniczyła w okresie Świąt Wielkanocnych w XVII międzynarodowych zawodach w short-tracku w Brugge (Belgia). Startowały reprezentacje juniorów młodszych i starszych Niemiec, Anglii, Holandii, Polski i Belgii. Mimo iż święta białostoczanie spędzili z dala od rodziny, to wrócili do domu z dużym „bagażem" wrażeń. Podzielił się nim z nami trener Juvenii i jednocześnie kadry narodowej, Janusz Bielawski.

„Startowaliśmy w pięknej hali lodowej Boudewijnpark. A w ogóle Brugge to urocze, zabytkowe miasto, poprzecinane wodnymi kanałami. Co nas zaskoczyło? Mieszkańcy nie przesiadywali za świątecznym stołem, a spacerowali po parkach, dużo ludzi można było zobaczyć jeżdżących na rowerach, zaś młodzież szalała na rolkach.

Zawody rozgrywane były w niecodzienny sposób. Wszystkie pary wytypowane zostały przez komputer. Walczono (juniorzy starsi) na dystansach 2 x 500 m, 2 x 1000 m i potem najlepsi w finale na 1500 m. Na trzeciej pozycji uplasował się Karol Bobowicz, a na piątej Tadeusz Sadowski. Wśród juniorów młodszych (3 x 500 m, 1000 m i finał 1500 m) na drugim miejscu zameldował się Tomasz Milenda. W juniorkach młodszych Anna Charkiewicz po 4 biegach była druga, a w finale została zdyskwalifikowana za przepychanie się na wirażu".

W Brugge reprezentanci Juvenii pożegnali się z lodem. Do 5 maja sekcja będzie odpoczywać po intensywnym sezonie i zaczyna cykl startów na rolkach.

(let)



Brugge – urocze miasto poprzecinane licznymi kanałami. W zimie, gdy zamarzną, wszyscy jeżdżą na łyżwach.

Przed meczem z wrocławską Gwardią

Kto w półśredniej?

W czwartej serii spotkań pięściarskiej ligi białostocki Hetman nie walczył z powodu choroby trzech zawodników. Pojedynek z Victorią Jaworzno na prośbę białostoczan został przełożony na termin późniejszy (ustalony będzie 12 bm., podczas mistrzostw kraju).

W najbliższą niedzielę, 6 bm., w piątej kolejce Hetman zmierzy się we Wrocławiu z tamtejszą ASCO Gwardią. Tym razem szkoleniowcy Hetmana mają wyjątkowy problem, a jest nim „urodzaj" w wadze półśredniej. Może w tej kategorii wystąpić jeden z trójki: Sokół, Szeremata, Nowosada. Najlepiej byłoby jednego z tej trójki przesunąć do wagi niższej, a drugiego do wyższej. Niestety, takie posunięcie byłoby szkodliwe dla zdrowia. Wczoraj trener Hetmana Stanisław Wąsowski przebywał w Warszawie, gdzie w COS trenuje kadra olimpijska Sydney 2000, a wśród nich są z Białegostoku Sokół, Nowosada, Głażewski i Minasiewicz. Tam po dyskusji zapadną w sporym stopniu decyzje, jaki będzie kształt drużyny, która wystąpi na wrocławskim ringu. Minasiewiczowi skończył się 4 kwietnia okres przerwy po nokaucie, ale czy warto go wystawić przeciw Bartnikowi? Tym bardziej iż kwiecień jest niezwykle intensywny. Mistrzostwa Polski seniorów (10-13 bm.) i w dwie kolejne niedziele mecze ligowe.

Białostoczanie wystąpią w pełnym składzie z obcokrajowcami – Namejko i Sawickim. Pewnymi punktami Gwardii są: Rżany, Zegan i Bartnik.

(j.w.)

„Byki" depczą rywali

Chicago Bulls odnieśli kolejne zwycięstwo pokonując Celtics 111:106. Michael Jordan rzucił tym razem 21 punktów, co na jego możliwości, nie jest wynikiem oszałamiającym. Nawet przy słabszej dyspozycji „Air" Jordana Byki potrafią odnieść na swoim boisku zwycięstwo.

Był to 29. zwycięski mecz w tym sezonie przed własną publicznością. Chicago Bulls znowu wydają się drużyną, która ze swoimi gwiazdami – Jordanem, Pippenem i Rodmanem pewnie kroczy po prymat w amerykańskiej koszykówce.

Na Florydzie w Orlando najlepiej spisał się Mark Davis, rzucając rekordową w swoim dorobku ilość punktów – 27, dając sukces Philadelphii nad faworytem w tym spotkaniu – Orlando Magic. Derrick Coleman zanotował na swoim koncie 21 punktów, 16 zbiórek, Jerry Stackhouse 22 pkt, a Clarence Weatherspoon miał 15 zbiórek. W ostatniej kwarcie dzieła zwycięstwa dopełnił Allen Iverson rzucając 15 punktów i uczestnicząc w 11 asystach.

Dla przegranego Orlando Magic najskuteczniej punktował Penny Hardaway w sumie 30 punktów, jednak tylko 7 w drugiej połowie meczu, co zaważyło na porażce Orlando.

Miami Heat pokonało Clippersów dziesięcioma punktami 97:87. Najskuteczniejszy w Miami okazał się Tim Hardaway z dorobkiem 26 punktów i 13 asyst. Takim samym dorobkiem punktowym może pochwalić się Voshon Lenard (26 pkt), w tym sześć rzutów za trzy punkty.

Wyniki:

1.04: Cleveland Cavaliers – New York Knicks 94:88, Miami Heat – Los Angeles Clippers 97:87, Philadelphia 76ers – Orlando Magic 105:93, Los Angeles Lakers – Seattle SuperSonics 99:97, Chicago Bulls – Boston Celtics 111:106, Detroit Pistons – Dallas Mavericks 100:82, Washington Bullets – Indiana Pacers 104:100, Houston Rockets – Denver Nuggets 116:99, Portland Trail Blazers – Golden State Warriors 82:91, Vancouver Grizzlies – Milwaukee Bucks 91:102.

(opr. mark)

DUŻY LOTEK

7, 15, 17, 22, 40, 45

EXPRESS LOTEK

1, 9, 15, 22, 34