GAZETA
współczesna

Nr indeksu 350133

DZIENNIK REGIONALNY • Białystok, Giżycko, Łomża, Suwałki • Nr 80 (13734) • Czwartek, 24.04.97 r.

ISSN - 0137-9488 Nakład 20100 egz. Cena 60 gr

Biblioteka Publiczna im. T. Górnickiego w Łomży

Wszystko o żywności

Z okazji rozpoczynających się dzisiaj V Targów Żywności i Przetwórstwa „Feeding Wiosna '97" znajdziecie Państwo w „Gazecie" specjalny dodatek. Piszemy w nim m.in. o imprezie targowej, o zdrowej żywności, sposobach na przedłużenie terminu przydatności produktów konsumpcyjnych oraz o rozwoju mleczarstwa w naszym regionie.

Nowy konkurs w Gazecie Współczesnej już JUTRO!

Taka GRATKA tylko u nas!

SZCZEGÓŁY NA STRONIE 20.

Połowa składki ZUS w wynagrodzenie

Obowiązkowe inaczej

Prawdopodobnie połowa składki płaconej obecnie na ubezpieczenie społeczne zostanie przekształcona w wynagrodzenie. Pieniądze te jednak nie trafią do pracownika, a będą przekazywane na otwarty fundusz emerytalny. Wpłaty te będą odliczane od podstawy opodatkowania, czyli od dochodu – powiedział wczoraj wiceminister finansów Waldemar Manugiewicz.

Takie rozwiązanie zawierają dwa z przygotowywanych przez rząd projektów ustaw powołujących, w ramach prac nad reformą systemu emerytalno-rentowego, otwarte i pracownicze fundusze emerytalne. Propozycja rządu zmierza zatem do tego, aby część płaconej na ubezpieczenie społeczne składki została przekazana na tzw. otwarte fundusze emerytalne, które w myśl projektu, będą funduszami obowiązkowymi. Będzie też istniała możliwość dodatkowego (i zarazem dobrowolnego) ubezpieczenia się w pracowniczych funduszach emerytalnych, dzięki którym wynagrodzenia pracowników wzrosłyby o kwotę odpowiadającą 7 proc. składki na ubezpieczenie społeczne.

Jak podkreślił W. Manugiewicz, na pracownicze fundusze emerytalne będą też mogły być przekazywane akcje pracownicze. Pracownik będzie też mógł aż do czasu ich sprzedaży korzystać z dywidendy opodatkowanej 20-proc. zryczałtowanym podatkiem dochodowym. Również i dochody z ich sprzedaży podlegałyby opodatkowaniu tym podatkiem. Manugiewicz oznajmił też, że rząd zadecydował o zwolnieniu otwartych i pracowniczych funduszy emerytalnych z podatku dochodowego od osób prawnych. Natomiast ze zwolnienia nie mogłyby korzystać Powszechne Towarzystwo Emerytalne i Pracownicze Towarzystwo Emerytalne, które są powołanymi po to, aby „zarabiały na swoją działalność".

Podkreślił też, że w ustawie o podatku dochodowym od osób prawnych sprecyzowano, jakie koszty uzyskiwane przez te towarzystwa uznaje się za koszty uzyskania przychodu. Zapowiedział też, że resort finansów nie przewiduje żadnych preferencji dla osób, które zawarły umowy w komercyjnych funduszach emerytalnych. **(PAP)**

W sobotę do Skarbówki

W najbliższą sobotę, tj. 26 bm., wszystkie Urzędy Skarbowe w regionie północno-wschodnim będą czynne w godzinach pracy tak jak w piątek. Urzędnicy Skarbówek będą przyjmować zeznania podatkowe przez 8 godzin – od otwarcia urzędu do jego zamknięcia. I i II Urząd Skarbowy w Białymstoku będą czynne w godzinach od 7.30 do 15.30.

(doż)



Agencja Rynku Rolnego wykupi tylko dziesiątą część magazynowanej mączki

Kartoflisko w Warszawie

– Wprowadzić cło na skrobię. Lizusy SLD. PSL na kartoflisko – skandowali we środę pod gmachem Ministerstwa Rolnictwa rolnicy i przedstawiciele pracowników przemysłu ziemniaczanego, wyrażający niezadowolenie z sytuacji panującej na krajowym rynku skrobi.

W pikiecie zorganizowanej przez łomżyński oddział „Solidarności" udział wzięło ponad 500 osób, głównie z Łomżyńskiego, a także z Białostockiego, Ostrołęckiego i Poznańskiego. Liczną grupę stanowili pracownicy PEPEES S.A. w Łomży, związkowcy z NSZZ „S" i OPZZ, a także członkowie łomżyńskich struktur Ruchu Odbudowy Polski.

Demonstranci przybyli pod budynek Ministerstwa Rolnictwa około godziny 10.45. Jednak napiętą atmosferę na Żurawiej można było wyczuć już około godziny 9. Zorganizowane siły prewencyjne, a także strażnicy utrudniali dostęp do resortu rolnictwa.

– Ministerstwo chwilowo nieczynne – odpowiadali ochroniarze próbującym dostać się do budynku.

– Co, dzisiaj znowu? – dziwiła się urzędniczka przepychająca się między policjantami.

– Ziemniaki – odpowiadali zorientowani stróże prawa.

Ciąg dalszy na str. 2.

Białostockie ma ujemny przyrost naturalny

Za mało dzidziusiów

Od kilkunastu lat w woj. białostockim rodzi się coraz mniej dzieci. W ubiegłym roku zanotowano ujemny przyrost naturalny. Rok wcześniej ujemny przyrost był tylko na wsiach, a miasta „poprawiły" statystyki. W 1996 r. w niektórych miastach i gminach przybyło zaledwie po 12-14 dzieci. Znacznie więcej było pogrzebów.

Według danych Wojewódzkiego Urzędu Statystycznego w Białymstoku, w dniu 31 grudnia 1996 r. w woj. białostockim mieszkały 701.164 osoby. W ciągu całego roku więcej osób zmarło niż się urodziło. **Przyrost naturalny wyniósł minus 158 mieszkańców.** Dla porównania, zaledwie rok wcześniej (1995 r.) urodziło się o 107 osób więcej niż zmarło. Przyrost naturalny był więc dodatni.

W większości miast i gmin urodziło się mniej dzieci niż rok wcześniej, np. w Białymstoku o sto. Zaledwie kilkoro więcej maluchów niż w 1995 r. przybyło w Drohiczynie, Łapach, Mońkach, Tykocinie i Wasilkowie oraz gminach Brańsk, Czarna Białostocka, Czeremcha, Dąbrowa Białostocka, Dobrzyniewo Kościelne, Krynki, Mielnik, Mońki, Rudka.

Ciąg dalszy na str. 2.



22 bm. szczęśliwie zakończył się dramat zakładników, którzy od 126 dni przetrzymywani byli w rezydencji ambasadora Japonii w Limie przez komando lewackiego ugrupowania Tupac Amaru. Podjęty przez specjalne oddziały peruwiańskiej armii szturm przyniósł uwolnienie wszystkich 72 zakładników. Jeden z nich sędzia Sądu Najwyższego Carlos Giusti, zmarł jednak w szpitalu. Wśród uwolnionych są m.in. brat prezydenta Peru, Pedro Fujimori i minister spraw zagranicznych Peru Francisco Tudela. W szturmie uczestniczyło 140 żołnierzy elitarnych jednostek armii peruwiańskiej. Na zdjęciu: Żołnierze wynoszą na noszach sędziego Carlosa Giusti, który zmarł w szpitalu na zawał serca, doznany na skutek odniesionych ran. **(PAP/CAF–EPA)**

Małżeństwo z Bielska Podlaskiego doszło do wniosku że źle rozporządziło własnym mieniem

Oszukani przez „Titan"

Komenda Rejonowa Policji w Bielsku Podlaskim 21 kwietnia wszczęła postępowanie w sprawie o doprowadzenie do niekorzystnego rozporządzenia własnym mieniem w kwocie 3700 zł dwojga małżonków z Bielska Podlaskiego przez warszawską firmę „Titan". Małżonkowie złożyli w komendzie zawiadomienie o popełnionym przestępstwie cztery dni wcześniej.

Postępowanie dotyczy wydarzeń z października ubiegłego roku, kiedy to mieszkańcy z Bielska postanowili wziąć udział w spotkaniu organizowanym przez „Titan" i przekazali na konto tej firmy 3700 zł. Ich zdaniem, niekorzystnie rozporządzili swoimi funduszami, gdyż zostali wprowadzeni w błąd co do istoty i charakteru działalności firmy. Zostali oszukani tak, jak wiele innych osób. Postępowanie w sprawie piramidy finansowej prowadzi warszawska policja i prokuratura. Firma „Titan" obiecywała krociowe zyski tym wszystkim, którzy w nią zainwestują pieniądze. Cały pomysł polegał na tym, żeby każda z osób, która chce wziąć udział w przedsięwzięciu, wpłaciła do firmy określoną sumę pieniędzy.

Ciąg dalszy na str. 2.

Konkurs Elcompu na slogan reklamowy rozstrzygnięty! Wyniki na str. 4.

jk

GAZETA współczesna

Członek KRRiTV Jan Szafraniec chce, żeby w polskim eterze pojawili się nadawcy społeczni

Kwaśniewski był zdziwiony

Członek Krajowej Rady Radiofonii i Telewizji Jan Szafraniec powiedział w trakcie wczorajszej konferencji prasowej, że będzie chciał wprowadzić do Rady Nadzorczej Radia Białystok osoby, które *„w sposób profesjonalny mogłyby wzmocnić tę Radę”.*

W tym roku kończą się kadencje rad nadzorczych w spółkach radia publicznego. Krajowa Rada Radiofonii i Telewizji, w momencie skwitowania rady nadzorczej przez właściciela, którym wobec spółek radiowych jest minister finansów, wybiera nową radę. W przypadku Rady Nadzorczej Radia Białystok takiego skwitowania jeszcze nie było i nie było też wyboru nowej rady.

– Nie mogę się pochwalić sukcesem, jeśli idzie o zgłaszane przeze mnie kandydatury na członków rad nadzorczych w innych miastach Polski. Są one bowiem mechanicznie eliminowane przez członków KRRiTV z ramienia SLD i UW – powiedział Szafraniec, który nie chciał ujawnić, jakie osoby chce zgłosić na członków Rady Nadzorczej Radia Białystok.

Szafraniec poinformował także, że do tekstu przyznawanych obecnie przez KRRiTV koncesji chciał wprowadzić nowy zapis, który zobowiązywałby nadawców – pod groźbą cofnięcia koncesji – do szczególnej troski o to, by nie emitowali oni audycji propagujących postawy sprzeczne z prawem, moralnością, programów niezgodnych z polską racją stanu i religią. Wniosek Szafrańca nie zyskał jednak w KRRiTV wymaganej większości głosów i został odrzucony głosami członków Rady związanych z SLD i UW. Szafraniec chciałby też wprowadzić nową kategorię nadawców – obok nadawców komercyjnych i publicznych – nadawców społecznych, którzy w swoich audycjach realizowaliby cele prospołeczne, upowszechnialiby wartości moralne, charytatywne, edukacyjne, integrowaliby określoną społeczność.

Szafraniec zrelacjonował też poniedziałkowe spotkanie członków Rady z prezydentem Kwaśniewskim, w trakcie którego omawiano problemy związane z obecnością przemocy w mediach.

– Prezydent wyraził swoje zaniepokojenie z racji szerzącej się przemocy, wskazywał, że trzeba podjąć walkę z pornografią. Według prezydenta Kwaśniewskiego, w tej materii w Polsce przekroczony został stan alarmowy.

Szafraniec wyjaśnił, że w trakcie spotkania z prezydentem raz jeszcze wskazał na stagnację i bierność – jeśli idzie o walkę z brutalizacją w mediach – władzy ustawodawczej, wykonawczej i sądowniczej, a także KRRiTV, która nie stosuje sankcji wobec nadawców naruszających przepisy prawa.

– Jeśli Senat przyjmie znowelizowany kodeks karny, to wystąpię do prezydenta z apelem, by nie podpisywał tego aktu prawnego – powiedział Szafraniec i dodał, że prezydent Kwaśniewski był zdziwiony zapisem w kodeksie, który dopuszcza udział w produkcjach pornograficznych osób powyżej 15 roku życia. **(RR)**

Kartoflisko w Warszawie

Cd. ze str. 1.

Protestujący, w sile około 500 osób, pojawili się przed jedenastą na dziedzińcu ministerstwa od strony ulicy Wspólnej. Tam jednak drzwi zamknięte były na głucho. Przy wejściu od Żurawiej oczekiwał na nich kordon policji. Protestujący rozpoczęli skandowanie haseł: „PSL zdrajcą polskiego rolnictwa”, „Podnieść cła na skrobię”, „Precz z komuną”, „PSL na kartoflisko”, „Lizusy SLD”.

Po kilku minutach nieustannych okrzyków przedstawiciel pikietujących odczytał petycję skierowaną do Ministra Rolnictwa i Gospodarki Żywnościowej, w której domagano się: podniesienia do odpowiedniej wysokości stawek celnych na skrobię, wykupienia odpowiedniej ilości skrobi od zakładów ARR i nieudzielania pod byle pretekstem kontyngentów bezcłowych na skrobię i jej pochodne.

Później na pilnujących budynku policjantów i gmach ministerstwa posypały się przywiezione przez rolników ziemniaki i mączka ziemniaczana. Przez chwilę w promieniu kilkudziesięciu metrów było jak w młynie.

Około 11.30 do demonstrantów wyszedł pracownik ministerstwa zapraszając delegację na rozmowy z wiceministrem rolnictwa Marią Zwolińską.

Konsultacje trwały ponad półtorej godziny i nie przyniosły specjalnych rezultatów. Jedynym konkretem jest ustalenie, że Agencja Rozwoju Rolnictwa wykupi z magazynów 13,5 tysiąca ton mączki ziemniaczanej, co stanowi zaledwie 10 procent zgromadzonych zapasów. Negocjatorzy poinformowali również zgromadzonych, że 29 kwietnia problem ceł na importowaną z Unii Europejskiej skrobię będzie tematem obrad Rady Ministrów, a dzień później z przedstawicielami protestujących spotka się przedstawiciel Ministerstwa Gospodarki – Maciej Leśny.

Demonstranci, opuszczając stolicę około godziny 13.30 zapowiedzieli, że jeżeli zapowiadane rozmowy nie przyniosą skutku, wrócą do Warszawy w dziesięciokrotnie większej liczbie.

(rene)

Zmiany w białostockiej telewizji

Kosmetyka „Obiektywu”

Od dzisiaj zmienia się scenografia, w której realizowany jest program informacyjny białostockiej telewizji pt. „Obiektyw”. Autorzy tej audycji będą też wykorzystywać do jej produkcji tzw. blue-box.

Jak powiedział „Współczesnej” wicedyrektor ds. programowych ośrodka telewizji w Białymstoku Wojciech Worotyński, już od dziś „Obiektyw” będzie realizowany w nowej, porządnej scenografii.

– To, co było dotychczas, nie podobało się ani widzom, ani nam – powiedział Worotyński.

W „Obiektywie” będzie też wykorzystywane urządzenie pod nazwą blue-box. Dzięki niemu w tle, za prowadzącym program, będzie można wyświetlać materiał filmowy. Blue-box wykorzystywany jest m.in. w „Panoramie”.

Od dziś w „Obiektywie” nie będzie także „Tematu dnia”, który do tej pory był w każdym wydaniu tego programu informacyjnego.

– „Temat dnia” pojawi się wówczas, gdy rzeczywiście będziemy mieli do czynienia z takim wydarzeniem, które zasługuje na tę nazwę. Nie oznacza to jednak, że na koniec programu nie będzie dłuższego materiału publicystycznego – dodał Worotyński.

(RR)



Badania archeologiczne w Ogrodzie Branickich

Odsłonić barok

W przyszłym tygodniu w Ogrodzie Branickich w Białymstoku rozpoczną się prace archeologiczne. Mają one na celu ustalenie XVIII-wiecznego układu zieleni, usytuowania obiektów małej architektury, a także – niejako przy okazji – odsłonięcie innych tajemnic pałacowych, jak np. podziemnych przejść.

Ogród Branickich w Białymstoku jest najlepszym przykładem polskiej sztuki barokowej. Nie utracił swoich walorów, mimo zaniedbań, przerośniętej roślinności i pewnych deformacji. Jako jedyny nadaje się też do rekonstrukcji. Do takich wniosków doszedł Ośrodek Ochrony Zabytkowego Krajobrazu – Narodowa Instytucja Kultury w Warszawie. Po rozmowach z władzami wojewódzkimi i miejskimi postanowiono podjąć takie działanie.

Sprawom tym poświęcona była wczorajsza konferencja prasowa u Wojewódzkiego Konserwatora Zabytków, Antoniego Oleksickiego. Obecni byli: dyrektor Ośrodka Ochrony Zabytkowego Krajobrazu – dr Andrzej Michałowski, Archeolog Wojewódzki – Krystyna Bieńkowska, naczelnik Wydziału Gospodarki Komunalnej Urzędu Miejskiego – inż. Czesław Jakubowicz, architekt krajobrazu Dorota Sikora, która będzie uczestniczyć w badaniach archeologicznych.

Warto dodać, że 7 czerwca br. w Białymstoku odbędzie się druga część międzynarodowej konferencji „Barokowy Krajobraz Polski”, w trakcie której uczestnicy zapoznają się z walorami Ogrodu Branickich i przebiegiem archeologicznych prac badawczych. **(a)**

Fot. A. Zgiet

EKSPRESEM

● Wczoraj, w miejscowości Nur, na ul. Łomżyńskiej, samochód Polonez potrącił prowadzącą rower, 38-letnią Danutę S., która wtargnęła na jezdnię tuż przed nadjeżdżającym pojazdem. Kobieta doznała pęknięcia podstawy czaszki i została umieszczona w szpitalu w Wysokiem Mazowieckiem. **(h)**

Będzie skup interwencyjny zboża

Rząd gwarantuje

Wkrótce Agencja Rynku Rolnego będzie mogła skupić 100 tys. ton zbóż (pszenicy i żyta). Ustalono także ceny minimalne na niektóre gatunki ziarna.

Agencja Rynku Rolnego skupi od właścicieli małych i średnich gospodarstw do 100 tys. ton pszenicy konsumpcyjnej. Rząd ustalił, że minimalna cena tony pszenicy konsumpcyjnej będzie w tym roku wynosić 46 zł za kwintal, jednak w przypadku zakupów interwencyjnych, ARR może zapłacić za tonę nawet do 530 zł. Obecnie na targowiskach w regionie kwintal pszenicy kosztuje średnio 55 zł (ceny wahają się od 50 do 60 zł). Cena minimalna żyta została ustalona przez rząd na poziomie 32 zł za kwintal. Cena interwencyjna to 37 zł. Jednak i w przypadku tego ziarna na targowiskach regionalnych można za nie uzyskać średnio cenę wyższą od interwencyjnej – 39 zł za kwintal. W zależności od targowiska rolnicy sprzedają kwintal żyta po 34-45 zł. ARR będzie skupowała zboże tylko od producentów.

JBB

Za mało dzidziusiów

Cd. ze str. 1.

Urodzeniowe statystyki najbardziej poprawili mieszkańcy gmin Turośń Kościelna (38 dzieci więcej niż rok wcześniej), Orla i Dubicze Cerkiewne (o 11 niemowląt), Juchnowiec Dolny (o 19 dzieci) i Dobrzyniewo Kościelne (o 18 niemowląt). Ogólnie jednak wieś się wyludnia. Najmniej dzieci z rocznika 1996 przybyło w Kleszczelach i gminie Kleszczele oraz gminie Suraż – zaledwie po 12-14.

Gminy Suraż, Białowieża, Czyże należą do rejonów, gdzie ujemny przyrost naturalny jest największy. Na przykład w gminie Białowieża zmarło o 36 osób więcej, a w gminie Czyże – o 25 osób więcej niż się urodziło. Jest to i tak lepiej niż rok wcześniej, kiedy np. w gminach Białowieża i Czyże zmarło po 41-45 osób.

Według danych statystycznych, w miastach przeważają panie, zaś na wsiach – panowie. Jedynym „męskim” miastem, gdzie mieszka więcej mężczyzn (497) niż kobiet (490) jest Suraż. Po 1.035 zarówno pań, jak i panów ma Tykocin.

Mimo że na wsiach dominują panowie, w 18 gminach (na 50) przeważają kobiety. Różnica nie jest jednak duża. Największą przewagę pań ma gmina Orla. Kobiet jest tu o 120 więcej niż mężczyzn.

MN

Oszukani przez „Titan”

Cd. ze str. 1.

Na spotkanie w firmie mogła wejść tylko rekomendowana przez osobę, która była już wtajemniczona. Przed spotkaniem trzeba było podpisać zobowiązanie, że przebieg imprezy miał pozostać w tajemnicy. Zadaniem każdego nowego uczestnika piramidy było wciągnięcie do niej kolejnych członków – „Titan” płacił za werbowanie.

W sprawie tej zatrzymano już pięciu menedżerów „Titana”. Przedstawiono im zarzuty działania w związku przestępczym i przywłaszczenia mienia.

– Gdy cała sprawa została nagłośniona przez media, do komend w całym kraju zaczęły zgłaszać się osoby, które straciły pieniądze i składać zawiadomienia o popełnionym przestępstwie – powiedział podinsp. Krzysztof Kasprzak, rzecznik prasowy Komendy Wojewódzkiej Policji w Białymstoku. **– Jesteśmy zobowiązani, podobnie jak policyjne jednostki z innych województw, do przyjmowania takich zgłoszeń. Nie wiadomo jeszcze, czy sami będziemy prowadzić postępowania, czy też materiały zostaną przesłane do Warszawy.** (jg)

Przedłuża się śledztwo w sprawie wymuszania haraczy za zwrot skradzionych samochodów

Podejrzany zamilkł

Wojciech B., aresztowany tymczasowo w listopadzie ub. roku pod zarzutem kradzieży samochodów oraz wymuszania za ich zwrot okupu od właścicieli, nie stanie przed sądem jeszcze co najmniej do lipca – poinformowano w prokuraturze w Zambrowie. Śledztwo w tej sprawie przedłuża się z powodu oczekiwania na ekspertyzę fonologiczną (zapisu magnetofonowego rozmów telefonicznych).

Dzięki specjalnym zabiegom Prokuratury Wojewódzkiej w Łomży, ekspertyza będzie gotowa w lipcu, co, zdaniem prokuratury, jest wielkim sukcesem, gdyż normalnie trzeba by było czekać na nią jeszcze rok.

Obecnie oskarżony poddawany jest, na wniosek swojego obrońcy, obserwacji psychiatrycznej, gdyż wcześniej miał kontakt z zakładem psychiatrycznym. Biegli domagają się przedłużenia obserwacji o kolejny miesiąc, ponieważ Wojciech B. zamilkł i nie chce rozmawiać z lekarzami.

Wojciechowi B. postawiono dotychczas 3 zarzuty z art. 211, a w wyniku ekspertyzy fonologicznej być może postawiony mu zostanie z tego samego artykułu kolejny zarzut.

Jak informowaliśmy, w marcu Sąd Wojewódzki w Łomży uchylił areszt wobec Sławomira Z., aresztowanego razem z Wojciechem B. w sprawie kradzieży i wymuszania okupów za samochody. Przestępcza działalność obu podejrzanych, która wywołała atmosferę zagrożenia w rejonie Zambrowa i Wysokiego Mazowieckiego, wiązana jest, w wyniku dotychczasowych ustaleń operacyjnych, z tzw. mafią wołomińską.

(MK)

Bez esbeckiego lobby

Klub poselski SLD wycofał się w czasie wczorajszej debaty w Sejmie z wywołującej ostre protesty propozycji, by przyznać uprawnienia kombatanckie wszystkim byłym funkcjonariuszom służb bezpieczeństwa, z wyjątkiem tych, którzy popełnili zabójstwo lub inną zbrodnię. Mimo to, projekt nowelizacji ustawy kombatanckiej wywołał burzliwą dyskusję.

Projekt skierowano ponownie do komisji. Wszystkie kluby są za tym, by ustawa nie obejmowała tych pracowników aparatu, którzy byli zatrudnieni w jednostkach lub na stanowiskach związanych ze stosowaniem represji wobec opozycji niepodległościowej. Taki jest wniosek mniejszości zgłoszony w komisjach sejmowych przez PSL, zgodny z orzeczeniem Trybunału Konstytucyjnego oraz z dawnym projektem nowelizacji ustawy kombatanckiej zgłoszonym przez UW. Tymczasem dyskusja toczyła się głównie wokół pierwotnej propozycji SLD. Odczytano dwa – sprzeczne ze sobą – oświadczenia organizacji kombatanckich, padały zarzuty o stawianiu na równi ofiar i katów z pierwszych lat powojennych. Jak zauważył szef Urzędu ds. Kombatantów Adam Dobroński, niektórzy posłowie wygłosili chyba przemówienia przygotowane wcześniej.

(PAP)

Wiosna po chorwacku

Niespotykane o tej porze roku silne opady śniegu sparaliżowały ruch samochodowy w centralnej części Chorwacji. Śnieg padał bez przerwy ponad 40 godzin. W rejonie miejscowości Lika grubość pokrywy śnieżnej wyniosła pół metra, a w niektórych górzystych rejonach przekroczyła półtora metra. Na wielu drogach łączących stolicę kraju, Zagrzeb, z południem Chorwacji we wtorek w śniegu utkwiły setki samochodów i autobusów. Zamknięto około 10 dróg, po pozostałych zaś samochody mogły poruszać się wyłącznie z łańcuchami.

Silny sztorm, który towarzyszył opadom śniegu na wybrzeżu adriatyckim, przerwał komunikację promową z wyspą Pag. Meteorologowie twierdzą, że 1997 rok będzie najpewniej jednym z najchłodniejszych w Chorwacji w tym stuleciu.

(PAP)

Rosyjsko-chińskie spotkanie na najwyższym szczeblu

Niech Ameryka patrzy

Na Kremlu rozpoczęły się wczoraj rano rozmowy prezydenta Rosji Borysa Jelcyna z przewodniczącym ChRL Jiang Zeminem, który przybył poprzedniego dnia do Moskwy z pięciodniową wizytą państwową.

Pierwszy dzień rosyjsko-chińskiego szczytu przewidywał godzinną rozmowę w cztery oczy przywódców obu państw, a następnie spotkanie w rozszerzonym składzie. Uczestnictwo w rosyjskiej delegacji premiera Wiktora Czernomyrdina, ministra obrony Igora Rodionowa, ministra ds. energetyki atomowej Wiaczesława Michajłowa i ministra ds. kontaktów gospodarczych z zagranicą i handlu Michaiła Fradkowa wskazuje, że tematem rozmów były zagadnienia współpracy gospodarczo-handlowej, w tym udział Rosji w budowie elektrowni atomowej w Chinach i dostawy rosyjskiej broni.

W południe w Wielkim Pałacu Kremlowskim Jelcyn i Jiang Zemin podpisali rosyjsko-chińską deklarację o wielobiegunowym świecie i tworzeniu nowego ładu międzynarodowego. W deklaracji stwierdza się, że Moskwa i Pekin zdecydowanie występują przeciwko **„dążeniu jakiegokolwiek kraju do odgrywania roli absolutnego lidera w sprawach międzynarodowych”.** Moskiewski dziennik „Kommiersant-daily” uważa przyjęcie takiej deklaracji „za poważne posunięcie, które może wpłynąć na układ sił w basenie Pacyfiku i istotnie umocnić pozycje Moskwy i Pekinu na arenie międzynarodowej”. Zdaniem „Niezawisimej Gaziety”, podczas obecnej wizyty Jiang Zemina w Moskwie „Rosja i Chiny mogą ogłosić o nowym poziomie stosunków wzajemnych określanym jako strategiczne partnerstwo”. Komentator „Kommiersanta” Ignatij Trubkin uważa jednak, że „strategiczny sojusz (rosyjsko-chiński) ma taktyczny charakter”, a znaczenie, jakie Moskwa przywiązuje do obecnej wizyty przywódcy Chin, ma jedynie na celu „pokazanie Stanom Zjednoczonym, że Rosja dysponuje wystarczającymi rezerwami dla realizacji koncepcji wielobiegunowego świata jako alternatywy dla amerykańskiego ładu międzynarodowego”.

(PAP)



Wyrok dla Wałęsy

Sąd Wojewódzki w Warszawie utrzymał wczoraj wyrok 2 lat więzienia w zawieszeniu na 5 lat dla Sławomira Wałęsy – syna b. prezydenta RP – za spowodowanie w 1995 r. w stanie nietrzeźwym wypadku samochodowego. Wyrok jest prawomocny.

Gdański sąd może teraz „odwiesić” karę 2 lat więzienia, którą – w zawieszeniu na 3 lata – wymierzył S. Wałęsie w 1992 r. za spowodowanie innego wypadku.

24-letni obecnie Sławomir Wałęsa został w 1992 r. w Gdańsku skazany na 2 lata więzienia w zawieszeniu na 3 lata oraz otrzymał zakaz prowadzenia pojazdów mechanicznych do 1997 r. za potrącenie emerytowanej nauczycielki (nie stwierdzono wtedy w jego krwi alkoholu). W związku z tym, że naruszył sądowy zakaz prowadzenia aut, ta sprawa może być skierowana do sądu penitencjarnego, który może ponownie ją rozpatrzyć i ewentualnie „odwiesić” zasądzoną karę. Również drugi syn b. prezydenta – Przemysław był skazany za spowodowanie w 1993 r. wypadku po pijanemu i znieważenie interweniujących policjantów. W 1995 r. Sąd Wojewódzki w Gdańsku wymierzył mu karę roku i 9 miesięcy więzienia w zawieszeniu na 4 lata (w I instancji orzeczono 2 lata bezwzględnego pozbawienia wolności).

(PAP)

Pierwszy wyrok śmierci

Zgodnie z szariatem

W Czeczenii po raz pierwszy wykonano wyrok śmierci, wymierzony przez sąd szariacki, zgodnie z prawem muzułmańskim, zapisanym w Koranie – poinformowała w środę agencja ITAR–TASS. Skazańcem był młody mężczyzna, który zarąbał siekierą 6-letniego chłopca i jego rodziców.

Tego makabrycznego czynu dopuścił się, będąc pod wpływem środków odurzających i alkoholu. Sprawca zbrodni został zatrzymany i – zgodnie z nowym kodeksem karnym Czeczenii – postawiony przed Najwyższym Sądem Szariackim. Po kilkumiesięcznej rozprawie sąd skazał go na karę śmierci.

Zabójca został wywieziony za miasto, gdzie na brzegu górskiej rzeczki kat nożem poderżnął mu gardło. Nie podano, kto wykonał wyrok. Prawo muzułmańskie dopuszcza jednak, by sprawiedliwość wymierzył któryś z bliskich ofiary. Sądy szariackie orzekają tylko w sprawach, w których oskarżonymi są muzułmanie. Stanowią oni przytłaczającą większość mieszkańców tej kaukaskiej republiki. W Rosji formalnie nadal dopuszczalne jest wymierzanie kary śmierci, ale od zeszłego roku wyroki nie są wykonywane. Rada Europy uzależniła przyjęcie Federacji Rosyjskiej do swojego grona m.in. od zniesienia kary śmierci. W Rosji była ona wykonywana przez strzał w tył głowy.

(PAP)

1 maja ostatnie Słowo

Ks. Tadeusz Rydzyk, dyrektor Radia Maryja a zarazem prezydent fundacji „Nasza Przyszłość” zrezygnował wczoraj z nieodpłatnego przejęcia „Słowa-Dziennika Katolickiego” od dotychczasowych właścicieli: sp. z o.o. Inco Veritas i Stowarzyszenia Civitas Christiana.

Dziennikarze pracujący w „Słowie” mają wypowiedzenia pracy z dniem 30 kwietnia. Redakcja przygotowuje jeszcze świąteczne wydanie gazety na „przedłużony weekend” 1-4 maja i wszystko wskazuje na to, że „Słowo” już się więcej nie ukaże.

(PAP)

NIE MA O CZYM MÓWIĆ

Sekretarz stanu USA Madeleine Albright wykluczyła wczoraj możliwość kompromisu z Rosją w sprawie rozmieszczania na terytoriach przyszłych nowych członków sojuszu broni konwencjonalnej i nuklearnej. Występując na forum komisji ds. sił zbrojnych Senatu USA, pani Albright przyznała, że Moskwa domaga się od NATO „absolutnych zobowiązań” w tej sprawie, ale pozostają one poza dyskusją.

PAPIEŻ POLECIŁ PATRONOWI

Na wczorajszej audiencji generalnej w Watykanie Jan Paweł II polecił Kościoły w Czechach, na Węgrzech i w Polsce oraz narody tych krajów św. Wojciechowi. Papież przypomniał, że w związku z przypadającą w tym roku 1000. rocznicą męczeńskiej śmierci św. Wojciecha uda się w najbliższych dniach do Czech, a w końcu maja do Polski. Po głównej katechezie, którą poświęcił uniwersalnemu znaczeniu macierzyństwa Matki Boskiej, papież powitał obecną na Placu Świętego Piotra ponaddwutysięczną grupę pielgrzymów z Polski. Przypominając, że 23 kwietnia przypada 1000. rocznica męczeńskiej śmierci św. Wojciecha, która spotkała go nad Bałtykiem, papież podkreślił, że wraz ze św. Stanisławem jest on przy Matce Bożej Królowej Polski współpatronem Kościoła i narodu polskiego.

STRAJK ZA KŁAMSTWO

Anestezjolodzy 12 szpitali w mieście i województwie szczecińskim rozpoczęli wczoraj bezterminowy strajk – poinformował przewodniczący Zarządu Regionu Związku Zawodowego Anestezjologów Daniel Jankowski. Nie strajkują tylko lekarze w szpitalach resortowych: wojskowym, MSW i Szpitalu Kolejowym. Anestezjolodzy zapewniają, że będą nadal znieczulać we wszystkich stanach nagłych np. przy urazach i krwotokach oraz w chorobach nowotworowych i przy zabiegach kardiochirurgicznych. Nie znieczulają tylko do zabiegów planowych, na które pacjent czeka zazwyczaj kilka tygodni.

W rozmowie z dziennikarzem PAP Jankowski powiedział, że środowisko lekarskie oburzyła wtorkowa wypowiedź rzeczniczki rządu Aleksandry Jakubowskiej, która stwierdziła, że kierownik oddziału anestezjologii w Brodnicy zarabia ok. 4 tys. zł zaś asystent prawie 1700, a ich żądania płacowe zaczynają się od 4 tys., a kończą na ponad 9 tys. „Ta pani bezczelnie kłamie” – – powiedział Jankowski.

(PAP)

WOKÓŁ KINA

Kristin Scott Thomas, która stała się gwiazdą dzięki „Angielskiemu pacjentowi”, będzie partnerką Roberta Redforda w filmie opartym na bestsellerze Nicholasa Evansa. Bohater (Redford) jest instruktorem jazdy konnej, nawiązującym bliskie stosunki z matką dziewczynki, która uległa ciężkiemu wypadkowi konnemu. Redford zapewnił sobie pełne prawa do filmu i jest również jego reżyserem.

●●●

Geraldine Chaplin wystąpi w roli Matki Teresy w dwugodzinnym filmie dla amerykańskiej stacji telewizji kablowej Family Channel. Film pt. „Mother Teresa: In the Name of God's Poor” ma być kroniką życia laureatki Pokojowej Nagrody Nobla, która od dziesięcioleci opiekuje się najbiedniejszymi z biednych w Kalkucie, w Indiach. Kręcenie filmu rozpocznie się w Sri Lance.

●●●

Teri Hatcher, znana z filmu „Lois Clark”, będzie partnerką Jamesa Bonda w następnym filmie o słynnym szpiegu – „Tomorrow Never Dies”. Wg informacji „Los Angeles Times” gra ona żonę potężnego i niebezpiecznego magnata prasowego, którą łączy osłonięta tajemnicą wspólna przeszłość z Bondem (Pierce Brosnan). Film ma trafić do kin w USA na Boże Narodzenie.

●●●

John Travolta ma zagrać główną rolę w „A Civil Action” – filmie o adwokacie wyczulonym na problemy ekologiczne. Wg czasopisma „Hollywood Reporter” ma otrzymać supergażę w wysokości 20 mln dolarów. Obok niego ma wystąpić Paul Newman, ale nie podpisał on jeszcze kontraktu.

(PAP)

W biały dzień

Wczoraj rano w Lubinie została zasztyletowana idąca ulicą 40-letnia kobieta. Zabójca zbiegł z miejsca zdarzenia. Policja poszukuje trzech świadków zajścia. O godzinie 5.20 do idącej ulicą Norwida kobiety podjechał ford orion na lubińskich numerach rejestracyjnych, z którego wysiadł mężczyzna, podbiegł do ofiary i zadał jej kilka ciosów ostrym narzędziem, najprawdopodobniej nożem. Mordercę spłoszyli trzej mężczyźni, którzy przypadkowo znaleźli się w miejscu zbrodni. Ruszyli oni w pościg za uciekającym. Ten jednak błyskawicznie wsiadł do samochodu i odjechał. Wskutek odniesionych ran, w okolicy klatki piersiowej i pleców, po kilku minutach kobieta zmarła. Nie wiadomo, jakie były motywy tej zbrodni.

(PAP)

Fałszywe siostry PCK

Kradły „na prześcieradło”

Ponad rok trwała przestępcza działalność 24-letniej Moniki W. i 25-letniej Faridy G., które – podając się za siostry PCK – okradały staruszki w wieku 70-90 lat. Ustalono 20 poszkodowanych mieszkanek Krakowa i Warszawy, które poniosły straty łącznie w wysokości 120 tys. zł. Akt oskarżenia w tej sprawie w ciągu kilku dni trafi do sądu. Trzecim oskarżonym jest 32-letni Juliusz H., któremu postawiono zarzut paserstwa.

Nie udało się ustalić trzeciej z fałszywych sióstr PCK, która pomagała w kradzieżach. Kobiety miały opracowaną metodę przestępstw. Dwie z nich przedstawiały się jako siostry PCK, pytały staruszki o stan zdrowia i interesowały się czy mogą jakoś pomóc materialnie. Miały przy sobie pościel lub prześcieradło, które po rozłożeniu pokazywały przyszłej ofierze, a tymczasem do mieszkania, korzystając z zasłony, wchodziła trzecia oszustka i kradła pieniądze, biżuterię i inne wartościowe przedmioty. Identyfikację kobiet utrudniał fakt, że przed każdym oszustwem charakteryzowały sobie twarz i zmieniały ubiór.

(PAP)

Szpital wojewódzki w Białymstoku będzie zakładem samodzielnym?

Postawiony pod ścianą

Dzisiaj dyrekcja białostockiego szpital wojewódzkiego złoży wstępną deklarację dotyczącą przekształcenia jednostki w samodzielny zakład. Pełniący funkcję dyrektora WSzZ mówi, że musiał złożyć wniosek, ponieważ nie miał innego wyjścia – został postawiony pod ścianą.

O niespotykanie szybkim tempie przechodzenia białostockich zespołów opieki zdrowotnej podległych wojewodzie na samodzielność już pisaliśmy. Wspominaliśmy też, że niektórzy z dyrektorów dwunastu jednostek, którzy zgłosili swój akces do restrukturyzacji, są pełni obaw co do przyszłości, widzą bowiem pewne niejasności w ustawie. Wątpliwości tych nie rozwiał nawet wiceminister zdrowia Krzysztof Kuszewski, który niedawno gościł w Białymstoku. Jedyną placówką, której dyrekcja dłuższy czas oponowała przeciwko „dobrowolnemu" przystąpieniu do procesu usamodzielnienia się, był – pełniący obowiązki szefa Wojewódzkiego Szpitala Zespolonego – dr Eugeniusz Adamczyk. Swoją decyzję motywował brakiem dostatecznych gwarancji ze strony ministerstwa zdrowia, dotyczących oddłużenia jednostek oraz zapewnieniem środków niezbędnych na remont i uzupełnienie braków w sprzęcie.

Tymczasem dowiedzieliśmy się, że Rada Nadzorcza szpitala pozytywnie zaopiniowała możliwość usamodzielnienia się jednostki, a wczoraj po. dyrektora dr Adamczyk podpisał jednak wstępną deklarację, która uruchamia procedurę restrukturyzacji szpitala.

– Jest nacisk ze strony ministerstwa zdrowia i wojewody, żeby jeszcze w tym roku przejść na samodzielność – wyjaśnia dyrektor Adamczyk. **– Ostrzegają, że w przeciwnym razie szpital nie zostanie oddłużony.**

Problem zadłużenia nie jest bagatelny, bowiem długi jednostki sięgają już 100 mld st. zł i stale rosną. W takiej sytuacji – dodaje – nie było innego wyjścia, jak zgłosić jednostkę do przekształcenia w zakład samodzielny. Tym bardziej, że uzyskał zapewnienie, iż oddłużenie dotyczyć będzie również tych zaległości, które powstaną do końca grudnia tego roku.

– Nie jestem przekonany, co do tego typu przekształceń, ale musiałem się zgodzić, ponieważ zostałem postawiony pod ścianą – mówi dyrektor.

Tłumaczy, że mimo złożenia deklaracji, sam, jako dyrektor szpitala, nie jest zainteresowany dalszym urzędowaniem na tym stanowisku. W momencie rozstrzygnięcia konkursu i pojawienia się nowego dyrektora od razu składa dokumenty i przechodzi na emeryturę.

– Chyba że wróci dyrektor Cybulko. Z nim popracowałbym jeszcze, tym bardziej, że zdrowie i siły dopisują – zwierzył się.

(GP)



Przez Kuźnicę Białostocką codziennie przejeżdżają setki samochodów. Może nowa droga odciąży tę miejscowość od uciążliwych przejazdów w kierunku przejścia granicznego. **Fot. A. Zgiet**

Na drogach Białostocczyzny

Jakie pieniądze takie remonty

Z powodu braku pieniędzy, Dyrekcja Okręgowa Dróg Publicznych w Białymstoku postanowiła skupić się jedynie na pracach mających istotne znaczenie dla zapewnienia bezpieczeństwa ruchu drogowego.

Podjęta zostanie budowa drogi w okolicy Kuźnicy Białostockiej, która odciąży tę miejscowość od niezmiernie kłopotliwego ruchu do przejścia granicznego. W miejscowościach Nowodworce (trasa Białystok–Supraśl–Krynki), Popławce (droga Białystok–Kuźnica Białostocka) oraz w Białymstoku na ul. Wysockiego powstaną tak bardzo potrzebne zatoki autobusowe, które umożliwią dogodne parkowanie pojazdów. Na wspomnianej ul. Wysockiego i w Nowodworcach zostaną bardzo dokładnie oznakowane przejścia dla pieszych.

Z uwagi na znaczenie dla ruchu międzynarodowego i tranzytowego, dokonana zostanie modernizacja sygnalizacji świetlnej na skrzyżowaniu Szosy Północno-Obwodowej i ul. Wasilkowskiej w Białymstoku.

Sporo kłopotów sprawiał w latach ubiegłych zbieg ulic 3 Maja, Stefana Batorego i XX-lecia w Hajnówce, będący newralgicznym punktem na trasie Łomża–Zambrów–Białowieża. W br. ulegnie tam zdecydowanej poprawie bezpieczeństwo ruchu. Wprowadzone zostaną oznakowania poziome i pionowe.

Nastąpi także gruntowna modernizacja odcinka drogi krajowej w Kleszczelach oraz pobliskiego skrzyżowania do przejścia granicznego w Połowcach.

Mieszkańcy Sokółki zapewne z zadowoleniem przyjmą wiadomość, że przy ruchliwym ulicznym odcinku trasy Białystok–Kuźnica Białostocka powstanie nowy chodnik o długości 700 m.

– Koszt tych robót wyniesie ponad 760 tys. zł. Ale tylko na tyle było nas stać. Dla porównania podam, że w br. na zimowe i bieżące letnie utrzymanie dróg krajowych w naszym regionie mamy zaledwie 6,6 mln zł. Jest to zaledwie 20 procent tego, czym dysponowaliśmy w 1987 roku – powiedział zastępca dyrektora Dyrekcji Okręgowej Dróg Publicznych w Białymstoku inż. Zbigniew Ziemian.

(h)

Bielsk Podlaski

Civitas Christiana zaprasza

Parafia Farna pod wezwaniem Miłosierdzia Bożego i Stowarzyszenie „Civitas Christiana" w Bielsku Podlaskim zapraszają na uroczystość uczczenia Millenium śmierci Świętego Wojciecha. Na program złożą się: msza święta i po mszy św. wykład **prof. dr. hab. Henryka Rucińskiego** z Filii Uniwersytetu Warszawskiego. Temat wykładu: „Święty Wojciech a powstanie Metropolii Gnieźnieńskiej".

Uroczystości odbędą się w najbliższą niedzielę o godz. 9 w kościele pw. Miłosierdzia Bożego w Bielsku Podlaskim przy ul. Kościelnej 4.

(–)

W Ełku związkowcy pozwali do sądu Zarząd Zakładów Mięsnych „Mazury"

Gdzie zginęło 10 procent?

Wczoraj w Sądzie Rejonowym w Ełku odbyła się rozprawa, w której Związki Zawodowe NSZZ „Solidarność" Zakładów Mięsnych „Mazury" S.A. pozwały Zarząd. Zdaniem związków, nie wywiązał się on z umowy (podpisanej 10 grudnia 1996), w której zobowiązał się podwyższyć płace pracownikom o 10 procent.

10-procentowa podwyżka obowiązywać miała od 1 stycznia 1997 roku. Niezależnie od tego, jak twierdzili świadkowie jednej ze stron, z chwilą zakupu większości akcji przez spółkę „Animex", ta ostatnia zobowiązała się do 15-proc. podwyżki. Jak wynikło z rozprawy, pracownicy nie otrzymali wcześniej przydzielonych im 10 procent.

Sprawa została odroczona, ponieważ zgłosili się na nią świadkowie tylko jednej ze stron.

(ko)

Kolejne „Drzwi Otwarte" na Filii UW

Okazja dla kandydatów

W najbliższą niedzielę dwa wydziały białostockiej Filii Uniwersytetu Warszawskiego organizują tzw. „Otwarte Drzwi". Kandydaci będą mogli podjąć ostateczną decyzję, czy chcą studiować na wybranym kierunku.

Wydział Prawa otwiera swoje drzwi w niedzielę, 27 kwietnia. Już o godz. 10 w budynku Wydziału Prawa przy ul. Mickiewicza 1 (sala 75) odbędzie się spotkanie z dziekanem do spraw studenckich i przedstawicielami organizacji studenckich, m.in. samorządu studenckiego. Kandydaci będą mieli możliwość uzyskania informacji o zasadach rekrutacji i zorientowania się, co wydział ma do zaoferowania przyszłym studentom.

Również 27 kwietnia, w godz. 10-14, „Otwarte Drzwi" organizuje Wydział Matematyczno-Przyrodniczy. W Instytucie Biologii przy ul. Świerkowej 20B (sala 328) będzie dyżurował zastępca dyrektora do spraw dydaktycznych. Poza tym będą obecni pracownicy poszczególnych zakładów Instytutu Biologii.

W Instytucie Chemii, przy al. Piłsudskiego 11/4 (biblioteka) będzie można spotkać się z przewodniczącym, sekretarzem i członkami Komisji Rekrutacyjnej. Kandydaci otrzymają też broszury, w których będą zawarte zasady rekrutacji i pytania z egzaminów wstępnych z poprzednich lat.

W niedzielę zaprasza również Instytut Matematyki, mieszczący się przy ul. Akademickiej 2. W sali 114 będzie dyżurował przewodniczący Komisji Rekrutacyjnej. Kandydaci będą mogli zapoznać się z zasadami rekrutacji i warunkami nauki.

Dni „Otwartych Drzwi" są doskonałą okazją ku temu, aby kandydaci mogli bliżej przyjrzeć się swojej przyszłej uczelni.

(dona)

Marcowe ceny

Trochę drożej, trochę taniej

Z danych Wojewódzkiego Urzędu Statystycznego w Białymstoku wynika, że więcej niż miesiąc temu płaciliśmy za niektóre artykuły żywnościowe, takie jak np. ryby i sery, posezonowym obniżkom ulegały natomiast ceny odzieży i obuwia.

W porównaniu z poprzednim miesiącem, nieznacznie obniżyły się ceny niektórych wędlin, kurcząt patroszonych, jaj, octu, majonezu i cukru. O kilka procent wzrosły za to ceny: ryb (np. karpia świeżego o 8 proc.), serów (topionego o ok. 10 proc.), drożdży piekarskich i soli. Ceny warzyw i owoców ulegały wahaniom. Droższe niż przed miesiącem były: gruszki (o 44 proc.) i pieczarki (o 8 proc.), tańsze: pomarańcze, cytryny, świeże ogórki i większość warzyw korzeniowych.

W zestawieniu z marcem roku ubiegłego najwięcej, bo aż o 75 proc., wzrosły ceny maku. O ponad 50 proc. zdrożała pietruszka, gruszki i mięso cielęce (mostek).

Ceny artykułów nieżywnościowych, w porównaniu z ubiegłym miesiącem, ulegały niewielkim zmianom. Większość z nich wzrosła w granicach kilku procent, tańsze były natomiast okrycia i obuwie zimowe ze względu na posezonowe obniżki cen.

W marcu br. o ok. 10 proc. więcej zapłacić musieliśmy za usługi pralni i kuśnierza, wycieczkę do Włoch, wydrukowanie wizytówek. Trochę mniej (5-10 proc.) zdrożały usługi wulkanizacyjne, szewskie, naprawy sprzętu AGD, kurs samochodowy dla kierowców chcących zdobyć uprawnienia kat. B, wypożyczanie kaset wideo.

Jeśli porównać obecne ceny usług konsumpcyjnych z cenami sprzed roku, to w przypadku niektórych widać bardzo znaczny wzrost. Najbardziej, bo prawie dwukrotnie wzrosła roczna składka OC ubezpieczenia samochodów, a o prawie 70 proc. wzrosła opłata za samochodowy kurs prawa jazdy kat. B.

(bor)

Rada większa o granice

Radzie Restrukturyzacji Województwa Suwalskiego przybył nowy zespół, który zajmie się współpracą transgraniczną. Zespół został powołany przez wojewodę, Cezarego Cieślukowskiego.

– Zespół zajmie się głównie koordynacją trwającej już współpracy naszego województwa z kilkoma regionami zagranicznymi. Będzie też udzielał fachowej pomocy przy opracowaniu projektów koniecznych przy staraniach o uzyskanie funduszy z zachodnich instytucji i organizacji. Dodatkowo ma być utworzone w Suwałkach Centrum Obsługi Inwestorów – poinformowała Agnieszka Chołopiak, rzecznik prasowy wojewody suwalskiego.

(m)

Rozstrzygnięcie konkursu ELCOMPU

Konkurs firmy ELCOMP polegał na ułożeniu sloganu reklamowego dla odkurzacza Eco Elcomp oraz na propozycji nazwy sklepu firmowego.

Komisja konkursowa stwierdziła, że ze względu na brak w nadesłanych propozycjach oryginalnych nazw sklepu firmowego zrezygnowano z wyboru nazwy, a nagrody z tego tytułu przeznaczono dla twórców najlepszych sloganów reklamowych dotyczących odkurzacza.

I nagroda – odkurzacz Eco Elcomp

„Eco Elcomp – sprzęt wspaniały, z nim posprzątasz wszechświat cały" – Tadeusz Paciło, Białystok.

II nagroda – termokucharz

„Chcesz być wolny i bogaty – Eco Elcomp kup na raty" – Małgorzata Komor, Wysokie Mazowieckie.

III – V nagrody – pralki ręczne ciśnieniowe:

Marzena Roszkowska, Pajewo; Maria Gryżenia, Białystok; Małgorzata Komor, Wysokie Mazowieckie.

Pojemniki rowerowe „Gerda":

Krzysztof Kumka, Giżycko; Jan Chrostowski, Łomża; Andrzej Sokołowski, Gołdap; Elżbieta Harmuszko, Suwałki; Leonarda Horosz, Białystok; Anna Lenkowska, Ełk; Iwona Futryn, Białystok; Paweł Rafałowicz, Białystok; Jan Siemianowicz, Białystok; Teodor Klimuk, Białystok.

Torby sportowe:

Jerzy Rafałowicz, Białystok; Bogusław Ciosek, Białystok; Irena Łuksza, Stary Kornin; Janusz Okuła, Białystok; Krystyna Prawdzik, Mała Huta; Ewa Struczewska, Sokółka; Halina Lenkowska, Ełk; Liliana Fafińska, Mikołajki; Ryszard Waszkiewicz, Augustów; Helena Bołtko, Sokółka.

Kalkulatory:

Ewa Piech, Suwałki; Maria Aneszko, Suwałki; Teresa Muczyńska, Łapy; Maria Pień, Choroszcz; Franciszek Wiszniewski, Ełk; Anna Mudryk, Jan Ciosek, Halina Łukasiewicz, Leopold Bielas, Maria Krajewska wszyscy z Białegostoku.

Wręczenie nagród odbędzie się 26 kwietnia o godzinie 12 w sklepie firmowym Elcomp przy ul. Kilińskiego 9 w Białymstoku. Nie odebrane nagrody będą czekały na laureatów jeszcze przez dwa tygodnie w godzinach otwarcia sklepu. Nagrody nie będą wysyłane pocztą.

Sesja absolutoryjna w Łomży

Najlepszy budżet kadencji

Na wczorajszej sesji radni Rady Miejskiej udzielili absolutorium Zarządowi Miasta za działalność finansową w roku 1996. Prezydent Jan Turkowski nazwał ubiegłoroczny budżet najlepszym budżetem bieżącej kadencji samorządu.

Prawie jednomyślny wynik głosowania za udzieleniem absolutorium nie był niespodzianką. Wcześniej sprawozdanie z działalności finansowej Zarządu uzyskało pozytywną opinię w komisjach Rady Miejskiej. Przychylnie wypowiedziała się też na jego temat Komisja Rewizyjna, która zgłosiła wniosek o udzielenie absolutorium.

Prezydent Jan Turkowski stwierdził, że był to najlepszy budżet w tej kadencji samorządu. Uzyskano rekordowe dochody w kwocie 41,3 mln st. zł i prawie w całości zrealizowano plan założonych wydatków. Najlepiej od początku kadencji wypadły też efekty rzeczowe poniesionych nakładów inwestycyjnych. Majątek miasta wzbogacił się m.in. o nowe kanały sanitarne i deszczowe, wodociągi, linie energetyczne, sieć gazową i asfaltowe nawierzchnie ulic. Oddano do użytku, po wieloletniej przerwie, 20 nowych mieszkań komunalnych. Zarząd spłacił 150 tys. zł pożyczki z Wojewódzkiego Funduszu Ochrony Środowiska i uzyskał umorzenie takiej samej kwoty.

Dyskusja sprowadziła się do wyliczania przez radnych ubiegłorocznych osiągnięć. M.in. zwracano uwagę na udaną reorganizację obsługi inwestycji miejskich. Wśród sukcesów wymieniono też modernizację za 18 mld st. zł budynków komunalnych na Starówce oraz przeznaczenie 2,5 mld st. zł na bieżące remonty mieszkań komunalnych. Dzięki zwiększonym nakładom na zajęcia pozalekcyjne w szkołach, skorzystało z tych zajęć trzy razy więcej dzieci niż rok wcześniej. Podkreślano też, że program inwestycyjny, który przyniósł tak dobre efekty, wynika z długofalowych koncepcji rozwoju miasta, przyjętych przez RM na początku kadencji.

(MK)

Dni Oratoryjne Białegostoku

Chóry Filii UW i z Luneville

Piątkowy koncert w Filharmonii Białostockiej o godz. 19, w wykonaniu orkiestry symfonicznej FB i chóru Filii UW pod dyrekcją Edwarda Kulikowskiego, z udziałem solistów: Jolanta Tyszkiewicz – sopran, Jacek Krzyszkowski – tenor, Wojciech Gierlach – bas, zainauguruje Dni Oratoryjne Białegostoku. W programie Ave Maria i Messe Solennelle de Ste Cecile – Ch. Gounoda.

Chór Akademicki Filii UW założony został w 1976 roku, od 30 lat jego dyrygentem jest Edward Kulikowski. Zespół ma na swym koncie wiele sukcesów na festiwalach i konkursach: w ub. roku w Atenach zdobył trzy medale. Od 1983 r. współpracuje z Filharmonią Białostocką, wykonując takie dzieła oratoryjne jak „Requiem" Mozarta, „Requiem" Verdiego, IX Symfonię Beethovena, „Stabat Mater" Dvorzaka i in. Odbywał tournée po Europie, wydał dwie kasety „Polskie kolędy i pastorałki" oraz „Musica sacra", w przygotowaniu jest płyta kompaktowa.

W ramach Dni Oratoryjnych Białegostoku, w sobotę 26 bm. o godz. 19, w Kościele Farnym odbędzie się koncert kameralny w wykonaniu chóru „Les Croissants D'or de Luneville" z Francji, pod dyrekcją Marca Dubois. W programie m.in. Misa Criola A. Ramireza.

Chór pochodzi z miasta Luneville (niedaleko Nancy, w regionie Lorraine), związanego z Polską poprzez króla Stanisława Leszczyńskiego. W tym roku obchodzi 20-lecie działalności. W swoim repertuarze posiada pieśni od renesansu po utwory współczesnych kompozytorów, utwory folklorystyczne różnych krajów oraz pieśni sakralne. Koncertował w wielu krajach Europy, w Izraelu. Po raz drugi odbywa tournée po Polsce, drugi raz jest także w Białymstoku. Tym razem gości go Chór Akademicki Filii UW.

W Biurze Koncertowym Filharmonii można nabyć karnety na cztery koncerty Dni Oratoryjnych (bez koncertu z 25 bm.) w cenie 10 zł, a także pojedyncze bilety. Sprzedawane one będą ponadto na godzinę przed poszczególnymi koncertami.

(a)

NIE TYLKO O BUDŻECIE

Dwudziesta siódma Sesja Rady Miejskiej w Orzyszu odbędzie się w poniedziałek, 28.04.1997 roku, o godz. 10 w sali nr 4 Urzędu Miasta i Gminy w Orzyszu.

Porządek obrad przewiduje sprawozdanie z realizacji budżetu miasta i gminy w Orzyszu w roku 1996 oraz głosowanie w sprawie udzielenia absolutorium Zarządowi Miasta i Gminy w Orzyszu za rok 1996. Planuje się też podjęcie uchwał między innymi w sprawie przekształcenia Gminnego Ośrodka Zdrowia w Orzyszu w samodzielny publiczny zakład opieki zdrowotnej oraz zatwierdzenia statutu Miejsko-Gminnego Ośrodka Zdrowia w Orzyszu. Podczas sesji rozważana także będzie możliwość zmiany wysokości stawek dotacji dla rolnictwa w bieżącym roku. Radni zajmą się również zmianami w budżecie gminy na rok 1997. **(zlq)**

W MILLENIUM ŚMIERCI

Dzisiaj w Ełku odbędzie się spotkanie z okazji 1000-letniej rocznicy męczeńskiej śmierci Świętego Wojciecha.

Spotkanie zorganizowało Stowarzyszenie „Civitas Christiana" Oddział Wojewódzki w Suwałkach i Oddział Miejski w Ełku. Odbędzie się ono o godzinie 17 w siedzibie O/M Stowarzyszenia „Civitas Christiana", ul. Wojska Polskiego 71 A. W programie referaty: „Święty Wojciech – patron Zjednoczonej Europy" (Ks. prof. dr hab. Marian Borzyszkowski) i „Kult Świętego Wojciecha na Warmii i Mazurach" (Ks. redaktor Jan Rosłan).

(ko)

Kronika Giżycka

Po 85 latach, dzięki staraniom Archiwum Mazurskiego w Giżycku, została wydana „Kronika gminy leckiej" (giżyckiej) w języku polskim. Autorem niemieckiego oryginału był E. Trickner, pastor Lotzen, jak dawniej nazywało się Giżycko. Teraz, z okazji wydania polskiej „Kroniki", potomek rodziny Tricknerów ofiarował Archiwum Mazurskiemu akwarelę, przedstawiającą miejscowy kościół ewangelicki.

Archiwum Mazurskie zaś ma przed sobą rozległe plany. Chce m.in. rozpocząć wydawanie rocznika „Masovia" i zorganizować sesję naukową o dziejach Giżycka. Na najbliższe miesiące przygotowuje wystawę fotograficzną „Pruskie osady obronne". **(AKA)**

Przypominamy nominacje do tytułu Ełczanina i Gospodarza 1996 roku

Ełk wybiera

W zeszłym tygodniu zapoznaliśmy naszych czytelników, z nominacjami na ełczanina i gospodarza za 1996 rok. Przy każdej kandydaturze zamieściliśmy wtedy krótką charakterystykę. W dzisiejszym wydaniu przypominamy kandydatury.

Nominacje do tytułu „Ełczanina 1996 roku":

1. Helena Arciszewska, 2. Jerzy Bauer, 3. Anna Boharewicz-Richter, 4. Jerzy Borowy, 5. Annelise Carleton, 6. Jerzy Cichowicz, 7. Jadwiga Cymbor, 8. Jarosław Franczuk, 9. Izabela Gościewska, 10. Mirosław Grzesiuk, 11. Jan Hawrus, 12. Tadeusz Herman, 13. Teresa Janiak, 14. Waldemar Makarewicz, 15. Krzysztof Marcińczyk, 16. Stanisław Michniewicz, 17. Leszek Nicowski, 18. Wojciech Popielarz, 19. Zdzisław Stola, 20. Romuald Szafranko, 21. Marian Szczęsny, 22. Maria Toczko, 23. Wanda Wojnowska, 24. Bożena Wysocka-Nowicka, 25. Tadeusz Zaremba.

Nominacje do tytułu „Gospodarza 1996 roku":

1. Jerzy Czepułkowski, 2. Krzysztof Marcińczyk, 3. Auto Salon Kwiatkowski, 4. Miejska Biblioteka Publiczna, 5. Miejski Dom Kultury, 6. Pribo – EPB, 7. Przedsiębiorstwo Usług Komunalnych.

Termin nadsyłania wniosków do 15 maja br., pod adresem: Towarzystwo Miłośników Ełku, ul. Wojska Polskiego 47, 19–300 Ełk (MDK).

(ko)

Po strzałach na Mokotowie

Policja szuka i znajduje

W trakcie przeszukania mieszkań Janusza Ł. i Romana N. z Czeremchy, policjanci z Hajnówki znaleźli znaczne ilości amunicji wojskowej do różnego typu broni i materiały saperskie. Jak już informowaliśmy, w minioną sobotę w jednym z warszawskich mieszkań Janusz Ł. w trakcie oglądania broni postrzelił śmiertelnie swego kolegę Romana N., po czym będąc prawdopodobnie w szoku, strzelił do siebie. Kilka godzin później zmarł w szpitalu.

Mieszkanie na Mokotowie wynajmował 25-letni Roman N. Do niego też należał pistolet. Była to „cezetka" z laserowym celownikiem i zatartymi numerami identyfikacyjnymi. Mężczyzna nie miał pozwolenia na broń. W dniu zdarzenia w warszawskim mieszkaniu przebywali jeszcze dwaj inni mieszkańcy Czeremchy. Ani Janusz Ł., ani Roman N. nie byli notowani przez policję, cieszyli się dobrą opinią, podobnie jak ich rodziny. Mimo to hajnowskiej policji zlecono wykonanie czynności procesowych – przeszukania ich miejsc zamieszkania. W obu mieszkaniach znaleziono amunicję. W trakcie prowadzonych czynności procesowych policjanci znaleźli również kominiarkę...

●

Nie były to jedyne przeszukania prowadzone w woj. białostockim zakończone odnalezieniem nielegalnie posiadanej broni i amunicji. 22 kwietnia policjanci u jednego z mieszkańców wsi na terenie gminy Drohiczyn odnaleźli myśliwską broń palną i skórzany pas z 48 nabojami do tej broni. W mieszkaniu tym znaleziono również pistolet pneumatyczny i 25 sztuk naboi kulkowych innego kalibru. Mężczyzna nie miał pozwolenia na broń.

Kilka dni wcześniej nielegalny arsenał wykryli policjanci w dwóch podmonieckich wsiach. U młodego mężczyzny znaleziono 50 sztuk ostrej amunicji, z kolei u 14-latka aż kilkaset sztuk ostrej amunicji do pistoletu. Obaj twierdzili, że amunicję znaleźli w lesie w okolicy Moniek kilka lat temu.

(jg)

KOMUNIKATY POLICJI

Osoby, będące świadkami wypadku drogowego, zaistniałego w dniu 26.01.1997 r., ok. godz. 16.20, w Białymstoku, na ul. 27 Lipca na wysokości „Servisco", w wyniku którego kierujący samochodem marki Bedford typu bus zjechał na prawe pobocze i uderzył w stojący samochód marki Łada, za którego kierownicą siedziała kobieta, a następnie nie ustalając skutków oddalił się w kierunku ul. Wasilkowskiej, proszone są o kontakt osobisty z Komendą Rejonową Policji w Białymstoku, ul. Bema 4, pok. 323, bądź kontakt tel. z nr. 77-33-35 lub 77-34-50.

●

Osoby, będące świadkami wypadku drogowego zaistniałego w dniu 21.02.1997 r., ok. godz. 18.10 w Białymstoku, na ul. Wysockiego 122, w wyniku którego kierujący fiatem 126p, nr rej. BTW 6085, potrącił pieszą – kobietę w wieku 33 lat, która doznała obrażeń ciała, proszone są o kontakt osobisty z Komendą Rejonową Policji w Białymstoku, ul. Bema 4, pok. 324 bądź kontakt tel. z nr. 772-132, 773-450.

●

Osoby, będące świadkami wypadku drogowego zaistniałego w dniu 27.03.1997 r., ok. godz. 8.45, w m. Łyski, gm. Choroszcz na drodze nr 18 Białystok–Warszawa, w wyniku którego kierujący sam. marki Fiat 125p, o nr. rej. BKU 7377, jadący od strony Białegostoku, zjechał na przeciwny pas ruchu i tam zderzył się czołowo z sam. marki Fiat 126p, o nr. rej. BTN 3518, jadącym od strony m. Choroszcz, w wyniku czego obrażeń ciała doznał kierujący samochodem Fiat 126p, proszone są o kontakt osobisty z Komendą Rejonową Policji w Białymstoku, ul. Bema 4, pok. 339, 225 bądź kontakt tel. z nr. 773-450, 773-484 lub 997.

(–)

REKLAMA REKLAMA REKLAMA REKLAMA REKLAMA REKLAMA REKLAMA REKLAMA REKLAMA REKLAMA REKLAMA REKLAMA REKLAMA REKLAMA REKLAMA

Leasing z prawdziwego zdarzenia

NAJKRÓTSZA PROCEDURA - PODWÓJNY ZYSK

Leasing pojazdów, sprzętu komputerowego, maszyn i urządzeń oraz innych środków trwałych.

Podstawowe dokumenty Firmy. Zaświadczenie z Urzędu Skarbowego o niezaleganiu z podatkami.

Białystok, ul. Szosa Północno-Obwodowa 38, tel./fax (085) 75-30-22 wew. 485, tel. 75-30-22 wew. 585

BEZPŁATNA INFOLINIA 0-800-67-666

TOWARZYSTWO FINANSOWO-LEASINGOWE • TFL • TOWARZYSTWO FINANSOWO-LEASINGOWE

1000090

TARCICA

IGLASTA BUDOWLANA

KRAWĘDZIAKI

ELEMENTY KONSTRUKCJI DACHÓW

✓ łaty pod siding i blachę
✓ podłogi szalówki
✓ boazeria i listwy wykończeniowe

PRODUKCJA - SPRZEDAŻ

Sprzedaż w godz. 7.00 – 17.00
soboty godz. 7.00 - 13.00

Przedsiębiorstwo Przemysłu Drzewnego w Czarnej Białostockiej, ul. Tartaczna 5
tel. (0-85) 101-230; fax (0-85) 102-940

1002001

Czy w Białymstoku psy będą wyprowadzane tylko na smyczy?

Pilnuj swego czworonoga

Białostocka Rada Miejska chce wprowadzić na terenie miasta przepisy, które mają zmusić właścicieli psów do większej odpowiedzialności za swoich czworonogów. Komisja Praworządności i Porządku Publicznego Rady Miejskiej przygotowuje projekt uchwały w tej sprawie, który być może w maju będzie rozpatrywany na forum Rady. Członkowie komisji rozmawiali o tej uchwale na swoim poniedziałkowym posiedzeniu.

Jak powiedział „Współczesnej" przewodniczący Komisji Praworządności i Porządku Publicznego Zbigniew Zaniewski, Rada Miejska postanowiła zająć się tą sprawą w związku z licznymi skargami mieszkańców miasta. Wielokrotnie na spotkaniach z radnymi białostoczanie wskazywali bowiem na problem bezpańskich psów, które atakują przechodniów.

W myśl wspomnianej uchwały, która została przesłana do zaopiniowania radom osiedli i spółdzielniom mieszkaniowym, w mieście zabronione byłoby m.in.: puszczanie psa samopas, wprowadzanie psów do piaskownic, na plaże strzeżone i niestrzeżone (od 1 maja do 30 września) oraz pozostawianie psa bez dozoru, jeżeli zwierzę to nie jest należycie uwiązane lub nie znajduje się w pomieszczeniu zamkniętym bądź na terenie należycie zabezpieczonym.

Właściciele czworonogów nie mogliby też wprowadzać ich do placówek handlowych, zakładów usługowych, lokali gastronomicznych, zakładów produkcji spożywczej i pomieszczeń obiektów użyteczności publicznej. Psy mogłyby być wyprowadzane oraz przewożone środkami komunikacji publicznej jedynie na smyczy i w kagańcu.

Właściciele psów byliby zobowiązani do rejestracji czworonogów i poddaniu ich oznakowaniu umożliwiającemu identyfikację psa. Członkowie komisji liczą, że w ten sposób uregulowane zostałyby sprawy związane z pobieraniem podatku od posiadania psa. W tej chwili w Białymstoku opłaca go zaledwie kilkuset właścicieli. Uchwała nie przesądza natomiast, jak technicznie odbywałoby się znakowanie psów.

Bezpańskie i pozostające bez opieki psy byłyby odławiane. Wszyscy, którzy nie przestrzegaliby gminnych przepisów, byliby karani grzywną lub naganą, w trybie i na zasadach określonych w prawie o wykroczeniach. Odławianiem psów, ich rejestracją oraz poddawaniem oznakowaniu zajmowałoby się Schronisko dla Zwierząt.

Uchwała nie regulowałaby natomiast spraw związanych z zobowiązaniem posiadacza psa do uprzątnięcia zanieczyszczeń spowodowanych przez zwierzę oraz związanych z zakazem szczucia lub doprowadzania psa – przez drażnienie lub płoszenie – do tego stopnia, że staje się on niebezpieczny. W tych sprawach stosuje się bowiem przepisy kodeksu wykroczeń. Obowiązek sprzątnięcia po psie spoczywać będzie w pierwszej kolejności na właścicielu czworonoga, później na zarządcy lub właścicielu terenu.

Dodajmy, że w Polsce podobne przepisy przyjęła już Rada Miejska Gdańska.

(RR)

NSA zajął się sprawą zmiany nazwy ulicy Gagarina

Werdykt w maju

Naczelny Sąd Administracyjny Ośrodek Zamiejscowy w Białymstoku zapoznał się wczoraj ze stanowiskiem stron w sporze o zmianę nazwy ulicy Gagarina na Aleję Solidarności. Stroną skarżącą uchwałę Rady Miejskiej z 25 marca 1996 r. jest mieszkaniec jednego z bloków przy wspomnianej ulicy. Przeciwnikiem procesowym – gmina Białystok, wnosząca o oddalenie skargi.

Mikołaj Naliwajko, reprezentujący interesy niezadowolonych mieszkańców, zaskarżył uchwałę Rady Miejskiej o zmianie nazwy ulicy jeszcze w ubiegłym roku. Zarzucił gminie, że podejmując uchwałę o zmianie nazwy ulicy, nie przeprowadziła rzetelnych konsultacji z mieszkańcami bloków położonych przy ulicy oraz zignorowała protesty 80 procent zainteresowanych. Podkreślił też, że koszty, jakie mieszkańcy muszą ponieść – nie z tytułu opłat skarbowych, ale na przykład opłat notarialnych, przy zmianie aktów własności, są mimo wszystko duże.

Skarżący zwrócił też uwagę na fakt, że osobiście nie ma nic przeciwko Solidarności, ale taką nazwę można by nadać ulicy, przy której nie ma bloków mieszkalnych, chociażby od ronda przy ul. Piastowskiej do Szosy Baranowickiej.

Z kolei pełnomocnik gminy, pani Ewa Matowicka – radca prawny, wnosiła o oddalenie skargi. Pani mecenas starała się udowodnić tezę, że w myśl znowelizowanej ustawy o samorządzie terytorialnym gmina nie miała obowiązku konsultacji, które przewidziane są tylko w przypadkach określonych w ustawie oraz w innych ważnych dla gminy sprawach. Tymczasem, zdaniem gminy, sprawa zmiany nazwy ulicy nie jest sprawą aż tak ważną.

Poza tym pani mecenas podnosiła, że mimo wszystko gmina zapytała Radę Osiedla przy ul. Tuwima, a jedna z radnych odpowiadająca za kontakty z samorządami kontaktowała się z mieszkańcami podpisanymi pod protestem i potwierdzenia sprzeciwu nie znalazła.

Natomiast co do protestu, jaki podpisała spółdzielcza rada osiedlowa, to pani mecenas z Urzędu Miejskiego przyznała, że takowy wpłynął, ale już po podjęciu uchwały o zmianie nazwy ulicy.

Podtrzymując skargę, Mikołaj Naliwajko przypomniał, że Rada Osiedla podjęła decyzję wadliwie, nie zbierając quorum, a z kolei zebranie członków spółdzielni BSM było jednoznacznie przeciwko zmianie nazwy ulicy.

Sąd zamknął rozprawę po niespełna godzinie. Wydanie orzeczenia w sprawie przesunął na 6 maja tego roku. Wcześniej jednak musiał zapanować nad emocjami mieszkańców, którzy przybyli na rozprawę. Usiłowali oni wtrącać swoje opinie w trakcie przewodu sądowego i przewodniczący musiał przypominać o porządku, który powinien panować na sali sądowej. W efekcie jedna z pań wyszła po 25 minutach, trzaskając drzwiami, a kilka innych osób w trakcie przerwy zastanawiało się, po co w ogóle przyszły na rozprawę, skoro nikt nie chciał wysłuchać ich zdania. Stwierdzenie, że *„władze zawsze między sobą załatwią takie sprawy"* należało do najłagodniejszych, obok stwierdzeń typu – *„nazwisko Gagarina nam nie przeszkadza, dlatego że był Rosjaninem, to mamy teraz szargać jego nazwisko. Tylko w Białymstoku ono przeszkadza"*.

(RAF)

Wystawa o hymnie narodowym w Muzeum Wojska

Lekcja historii

„Od żołnierskiej pieśni do hymnu narodowego" to tytuł najnowszej wystawy o charakterze oświatowym prezentowanej w Muzeum Wojska w Białymstoku. Ekspozycja ma zainteresować dzieci i młodzież szkolną bogatymi dziejami „Mazurka Dąbrowskiego", który z żołnierskiej pieśni urósł do rangi hymnu narodowego. Pomysłodawczynią i autorką scenariusza wystawy jest Irena Kosztyła.

Wystawa składa się z kilku części, bardzo bogato ilustrowanych zdjęciami. Pierwsza jest poświęcona gen. Janowi Henrykowi Dąbrowskiemu, który jako pierwszy próbował wskrzeszać Polskę siłami wojskowymi skupionymi poza krajem. W styczniu 1797 r. utworzył Legiony Polskie. W czasie walk, w jakich wzięli udział jego żołnierze, powstała w Reggio Emilia „Pieśń Legionów Polskich". Jej twórcą był Józef Wybicki. Jemu to właśnie jest poświęcona druga część ekspozycji. Wybicki jest na niej pokazany jako konfederat barski, współredaktor słynnego zbioru praw Andrzeja Zamoyskiego, świetny pisarz i publicysta obozu reform oraz współorganizator Legionów Dąbrowskiego.

Trzecia część wystawy pokazuje „służbę" pieśni w powstaniach niepodległościowych i obu wojnach światowych. „Mazurek Dąbrowskiego" został uznany za oficjalny hymn Polski 15 października 1926 r.

Ekspozycja została tak zaprojektowana, że jest doskonałym materiałem do przeprowadzenia np. lekcji historii w muzeum. Obejrzeli ją już uczniowie m.in. Zespołu Szkół Metalowo-Drzewnych, szkół podstawowych nr 31 i 48 w Białymstoku oraz nr 5 w Hajnówce. Były nawet przedszkolaki z Przedszkola Samorządowego nr 5 w Białymstoku. Wszyscy wzięli udział w minikonkursach historycznych poświęconych dziejom hymnu polskiego.

Dodatkowo Muzeum Wojska proponuje obejrzenie filmu o jedynym na świecie Muzeum Hymnu Narodowego, które znajduje się w Będominie na Pomorzu Gdańskim.

Wystawa będzie czynna do końca maja w godz. 9.30-17 (oprócz poniedziałków).

MN



Prace na ulicy Raginisa zakończą się w maju przyszłego roku. N/z: wymiana krawężników.

Trwa remont jednej z wylotowych ulic Białegostoku

Raginisa bez dziur

W połowie października ma się zakończyć wymiana nawierzchni na ul. Raginisa. Wszystkie prace na tej ulicy, a więc budowa nowych chodników i ścieżki rowerowej, potrwają do maja przyszłego roku.

We wrześniu ub. roku rozpoczął się I etap modernizacji ul. Raginisa. W ramach prac na 1500-metrowym odcinku tej ulicy – od granic miasta do ul. Kolbego – ułożona ma zostać nowa nawierzchnia oraz wymienione krawężniki. Po obu stronach ulicy ułożony też zostanie 3-metrowej szerokości chodnik i – co zapewne ucieszy cyklistów – 3-metrowej szerokości ścieżka rowerowa z polbruku.

Do tej pory ekipy Miejskiego Przedsiębiorstwa Robót Drogowych z Hryniewicz, które wykonują te prace, ułożyły już krawężniki na odcinku około 700 metrów, chodniki na długości 300 metrów, trwają także roboty przy dwóch zatokach autobusowych. Wykonany też został kanał deszczowy. W maju rozpocznie się natomiast wymiana starej i zniszczonej nawierzchni na odcinku od granic miasta do ul. Kolbego. I etap prac ma się zakończyć do końca sierpnia. Również w maju rozpocznie się II etap tej inwestycji – na odcinku od ul. Kolbego do ul. Odległej, który potrwa do maja przyszłego roku.

– Wymiana starej nawierzchni na nową na ul. Raginisa zakończy się jednak już w połowie października. W 1998 r. trzeba będzie tylko dokończyć prace przy układaniu chodników i budowie ścieżki rowerowej na odcinku od ul. Kolbego do Odległej – powiedział „Współczesnej" Janusz Ostrowski, naczelnik Wydziału Budownictwa i Inwestycji Urzędu Miejskiego.

(RR)

Fot. A. Zgiet

W Białymstoku działa telefon zaufania dla dzieci

Telefoniczna pomoc

Po opublikowaniu w minionym tygodniu w lokalnej prasie informacji o działającym w Białymstoku telefonie zaufania dla dzieci, Stowarzyszenie Obrony Społecznej Praw Dziecka, Młodzieży i Rodziny otrzymało wiele sygnałów dotyczących bicia i maltretowania dzieci.

W ciągu tylko jednego tygodnia zgłoszono aż trzy przypadki molestowania seksualnego dzieci przez ojców. Z prośbą o pomoc dzwoniły m.in. matki sześcio- i siedmioletnich dziewczynek, a także 2,5-letniego chłopczyka.

W najbliższy piątek, 25 kwietnia, w godzinach od 14 do 17 przy telefonie zaufania dyżurować będą specjaliści zajmujący się sprawami dzieci molestowanych i wykorzystywanych seksualnie, interwencją społeczno-prawną oraz terapią ofiar i sprawców. Zarówno dzieci, jak i dorośli, którzy bezpośrednio lub pośrednio zetknęli się z tymi problemami mogą dzwonić pod nr tel. 42-60-41 w. 17.

(dona)

Maraton w Famie

Od dzisiaj zaczynają się imprezy, przygotowane na Białostocką Wiosnę Muzyczną.

Dziś i jutro od godz. 14 trwać będą w kawiarni „Fama" przesłuchania wykonawców.

W sobotę natomiast, o godz. 17 również w „Famie" rozpocznie się koncert finałowy.

(jaw)

Spotkanie z Wiesławem Szymańskim

Szczególna wrażliwość

We wtorek na Wydziale Pedagogiki i Psychologii odbył się wieczór z poezją Wiesława Szymańskiego.

Na spotkaniu obecny był sam autor, jak i pracownicy Wydziału Pedagogiki i Psychologii oraz Wydziału Humanistycznego.

Wtorkowy „Wieczór z poezją" przygotowali studenci I roku Pedagogiki: Urszula Karpińska, Marta Lenkiewicz, Katarzyna Żukowska, Krzysztof Łokić i Piotr Nowik. Recytowali oni wybrane wiersze Wiesława Szymańskiego. Można było też zakosztować poezji śpiewanej w wykonaniu – prowadzącej wieczór – Joanny Kozak i towarzyszącego jej na gitarze Marka Chomko.



Wiesław Szymański zapowiedział, że być może już w maju ukaże się jego nowy tomik wierszy

Jaonna Kozak, inicjator i główny organizator wieczoru, powiedziała nam, że pomysł zorganizowania takiego spotkania narodził się, kiedy Wiesław Szymański otrzymał nagrodę literacką im. Wiesława Kazaneckiego. Zaproponowała wówczas swoim studentom, aby zorganizować taką imprezę i wspólnie to uczcić, a oni z wielką radością pomogli jej w realizacji tego przedsięwzięcia.

W drugiej części wieczoru również sam poeta przeczytał kilka swoich wierszy. Były wśród nich poezje zarówno z już wydanych tomików, jak i te jeszcze nie drukowane. Szymański zapowiedział, że właśnie przygotowuje nowy tomik „Dzień nie odchodzi, noc nie chce przyjść". Wszyscy zainteresowani będą go mogli nabyć prawdopodobnie już w maju.

– Wiele moich wierszy ma charakter reportażowy, publicystyczny – mówi Wiesław Szymański. **– W nowym tomiku z radością jednak wracam do wiersza śpiewnego, melodyjnego, lirycznego.**

Autor powiedział też, że niedawno wyszła spod jego pióra sztuka teatralna, która zostanie w przyszłym roku wystawiona przez studentów Akademii Teatralnej.

(dona)

Fot. I. Wysocki

Wernisaż w Małej Galerii WOAK-u

Malowanie igłą

We wtorek, w Małej Galerii Sztuki Wojewódzkiego Ośrodka Animacji Kultury w Białymstoku odbył się wernisaż prac Bronisława Kosickiego.

Bronisław Kosicki jest artystą amatorem. Żyje i tworzy w Łapach. Słynie w swoim mieście, jak i w całym regionie, z haftowania obrazów.

Pan Kosicki „maluje igłą" już od 13 lat. Pasja ta rozwinęła się u niego po zakończeniu pracy zawodowej.

– Kiedy przeszedłem na rentę, okazało się, że Bóg zostawił mi jeszcze sprawne ręce i rozum – mówi Bronisław Kosicki. **– Żona zaś pokazała mi, jak się krzyżykuje i tak to się zaczęło...**



Bronisław Kosicki na tle swoich prac

Wzory do swej twórczości czerpie on z czasopism, od znajomych. Jednak wiele prac to jego projekty autorskie. Wyhaftował m.in. herb Łap, herb papieski i wiele obrazów przedstawiających Matkę Boską. W jego twórczości dominuje tematyka religijna, obrazki z życia świętej rodziny, ale odnajdujemy też sceny mitologiczne i historyczne.

Największym i najbardziej okazałym dziełem Bronisława Kosickiego jest „Ostatnia Wieczerza" wg Leonarda da Vinci. Praca ta powstawała ponad 7 lat. Na obraz ów składa się 361 tys. krzyżyków, co daje około 25 kilometrów kolorowej włóczki.

– Zawsze fascynował mnie ten obraz mistrza Leonarda – mówi Bronisław Kosicki. **– Bardzo dużo się przygotowywałem, zanim zacząłem go sam haftować. Czytałem, zapoznałem się z twórczością Leonarda da Vinci i epoką, w której tworzył.**

Bronisław Kosicki dotychczas wystawiał swoje prace w Łapach, Tykocinie, Choroszczy i Knyszynie. W Białymstoku jego prace będzie można oglądać do 6 maja. Później pojadą do Dubicz Cerkiewnych, Czeremchy i Drohiczyna.

(dona)

Fot. I. Wysocki

Teatr Dramatyczny zaprasza

„Dziewczynki" na scenie

W niedzielę, 7 kwietnia, w białostockim Teatrze Dramatycznym im. Al. Węgierki odbędzie się premiera „Dziewczynek" Ireneusza Iredyńskiego.

Tytułowe „Dziewczynki" to jedenaście kobiet, których losy stały się kanwą akcji tego spektaklu. Jest to przedstawienie z dużą dozą humoru, ale również refleksji nad wciąż aktualnymi problemami miłości, przyjaźni, nienawiści. Reżyserem przedstawienia jest Andrzej Jakimiec, choreografię opracował Jacek Tomasik.

Początek niedzielnej premiery o godz. 19. Spektakle popremierowe będą grane również przez cały następny tydzień, codziennie o godz. 19. **(dona)**

W Teatrze Lalek

„Punch" i „Gulliwer"

Codziennie, do niedzieli włącznie, dorosła publiczność sympatyzująca z Białostockim Teatrem Lalek może sobie wybrać któryś z wieczorów na złożenie tu wizyty. Dzieci również są zaproszone do teatru, tyle że we wcześniejszych godzinach.

Co wieczór o godz. 19 prezentowany będzie spektakl pt. „Niech żyje Punch!" w reżyserii Włodzimierza Fełenczaka i Wojciecha Szelachowskiego, z Ryszardem Dolińskim w roli tytułowej. Przedstawienie zostało obsypane nagrodami na festiwalach w Opolu i Warszawie, a teraz ma szansę na kolejne laury: po weekendowych występach zespół wyjeżdża do Szczecina na Festiwal Małych Form Teatralnych Kontrapunkt.

Widowisko dla dzieci – „Gulliwer" wg Jonathana Swifta w reżyserii Ondreja Spisaka dorównuje w zbieraniu nagród, a ostatnio powróciło z tournée po Węgrzech. Fantastyczne przygody olbrzyma można obejrzeć na scenie BTL dzisiaj i jutro o godz. 10 i 12 oraz w sobotę i niedzielę o godz. 11. **(kon)**

Krzyżówka z hasłem

Po rozwiązaniu krzyżówki litery z pól: L-6, F-8, I-4, A-2, C-3 utworzą CZWARTĄ (ostatnią) część hasła, którym jest przysłowie polskie. Rozwiązanie prosimy nadesłać do Redakcji w ciągu 7 dni.

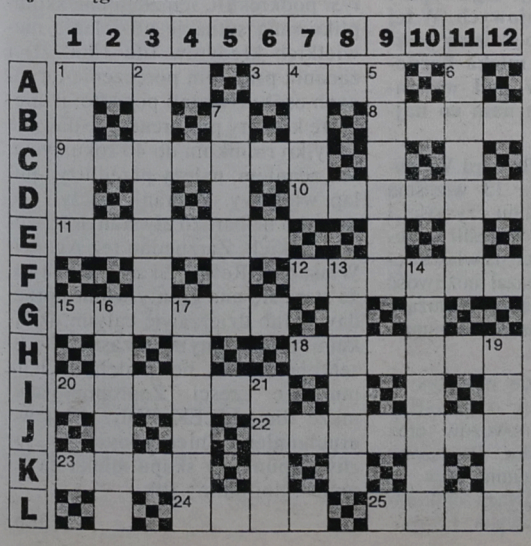

POZIOMO: 1) wzniesienie, 3) porcja surówki do pieca, 8) sterta, 9) cenna pasza, 10) kolor trawy, 11) przyrząd mierniczy, 12) taboret, 15) system rur osuszających glebę, 18) nić szewska, 20) skafander Eskimosa, 22) najdalej na północ wysunięty punkt Polski, 23) mały kuc szetlandzki, 24) długi warkocz, 25) część kościoła.

PIONOWO: 1) małpa człekokształtna, 2) snucie marzeń, 4) leśny chrust, 5) utwór literacki, 6) klamoty, 7) działo, 13) chroniła rycerza, 14) odmiana wiśni, 16) dawna złość, 17) Szwed lub Fin, 19) droga w parku, 21) koniec.

„RAYEN"

KUPON 16/D

KINA PROPONUJĄ

Zdrada

Atutem tego filmu jest zapewne gwiazdorska obsada. Role dwóch przyjaciół, którzy w końcu staną po przeciwnych stronach barykady, grają Brad Pitt i Harrison Ford.

Fabuła „Zdrady" jest dość zagmatwana. Młody Irlandczyk Francis (w tej roli Brad Pitt) żyje pod fałszywym nazwiskiem w Nowym Jorku. Znajduje opiekuna i przyjaciela w osobie policjanta Toma (Harrison Ford), również Irlandczyka, jakich wielu w nowojorskiej policji. Tom nie wie o podwójnym życiu Francisa, nie wie też, iż chłopak przybył do USA z misją specjalną, polegającą na kupnie dużej partii broni dla IRA.

Nazwisko reżysera – a jest nim Alan J. Pakula – gwarantuje, że „Zdrada" zadowoli zarówno miłośników sensacji na ekranie, jak i tych, którzy w kinie szukają głębszych treści psychologicznych.

(jaw)



POKÓJ



SYRENA

Święta czy dziwka

Takie pytanie pojawia się w wielu recenzjach z filmu „Przełamując fale". Nie bez przyczyny, jako że cała historia polega właśnie na tym, iż niewinna, naiwna wręcz w swej prostocie dziewczyna z duńskiej wioski rybackiej staje się prostytutką tylko dlatego, że chce sprawić nieco radości ukochanemu mężczyźnie.

Bess (Emily Watson) bardzo kocha swojego męża Jana – „obcego", pracującego na platformie wiertniczej. Kiedy któregoś dnia Jan ulega wypadkowi, w wyniku którego zostaje sparaliżowany i przykuty – zdawałoby się na zawsze – do łóżka, Bess ma poczucie, iż to Bóg zadrwił z niej w tak okrutny sposób. Dziewczyna bowiem, podczas samotnie spędzanych nocy, kiedy Jan pracował na platformie, modliła się o to, by mąż był zawsze przy niej, w łóżku.

Sparaliżowany Jan nalega, aby Bess używała życia, zwalnia ją niejako z przysięgi małżeńskiej. I chociaż dziewczyna wcale nie odczuwa braku seksu, mąż każe jej zostać prostytutką. Sam czerpie przyjemność z wysłuchiwania szczegółowych relacji z kontaktów Bess z mężczyznami.

Taka historia nie może mieć happy endu – o czym lojalnie uprzedzamy osoby nie lubiące wychodzić z kina z zaczerwienionymi od płaczu oczami.

(jaw)

Niszczący talent

Mamy sezon na Oscary. Kolejny film, nagrodzony przez amerykańskich akademików, trafia na ekrany kin. Tym razem jest to „Blask" – dotychczas bardziej znany pod angielskim tytułem „Shine".

Film jest o tyle interesujący, że opowiada o życiu autentycznej, żyjącej postaci. Historia wspaniałej kariery pianisty Davida Helfgotta, przerwanej załamaniem nerwowym i dziesięcioletnim pobytem w szpitalu psychiatrycznym, zafrapowała młodego reżysera Scotta Hicksa.

Wybitny australijski pianista żydowskiego pochodzenia – David Helfgott – od najmłodszych lat musiał sobie radzić ze swoim talentem i z zaborczością ojca. Mały David, uznany za muzycznego geniusza, stał się ofiarą najbliższego sobie człowieka – właśnie ojca, który tyranizując rodzinę odreagowywał niejako swoje własne przeżycia z okresu holocaustu.

W decydującym o dalszej karierze momencie, David wyrywa się spod wpływu ojca, który z kolei – w odwecie – wyrzeka się syna. I to właśnie staje się główną przyczyną osobistej tragedii, jaka będzie udziałem wirtuoza. Po mistrzowskim wykonaniu koncertu Rachmaninowa, które to dzieło ojciec Davida uważał za szczytowe osiągnięcie w pianistyce, David na scenie przeżywa załamanie psychiczne. W rezultacie na dziesięć lat ląduje w szpitalu psychiatrycznym, gdzie jest odizolowany nie tylko od ludzi sobie bliskich, ale także od fortepianu. Dopiero spotkanie z kobietą, którą pokochał, wyzwala w nim siły, aby walczyć ze słabością.

Za rolę nieszczęsnego pianisty Geoffrey Rush otrzymał w tym roku Oscara. Warto również odnotować, iż słynny Sir John Gielgud (gra tu starego profesora) na planie „Blasku" obchodził 91. urodziny. **(jaw)**

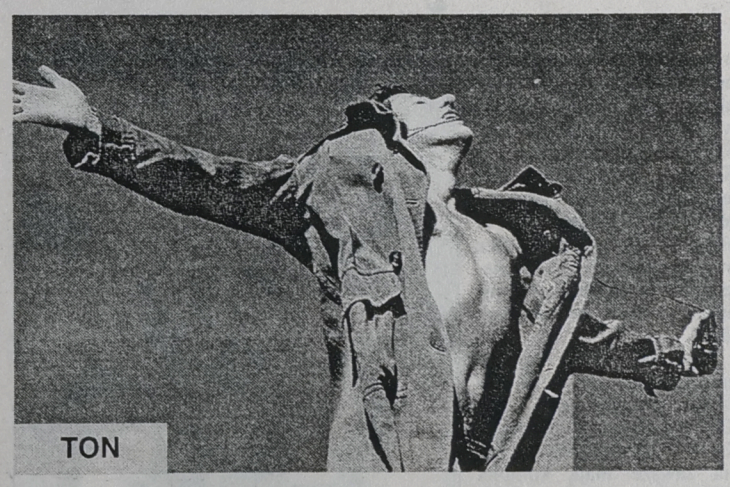

TON

Champion w kręgielni

Mało u nas znany sport, chociaż już zdobywający sobie coraz większe rzesze zwolenników, czyli kręgle, stał się kanwą najnowszego filmu braci Farrellych.

Komedia „Kręgłogłowi" to historia byłego championa Roya Munsona (Woody Harrelson), któremu pokonany rywal łamie z zemsty rękę. Tym samym Roy wypada z gry na wiele lat.

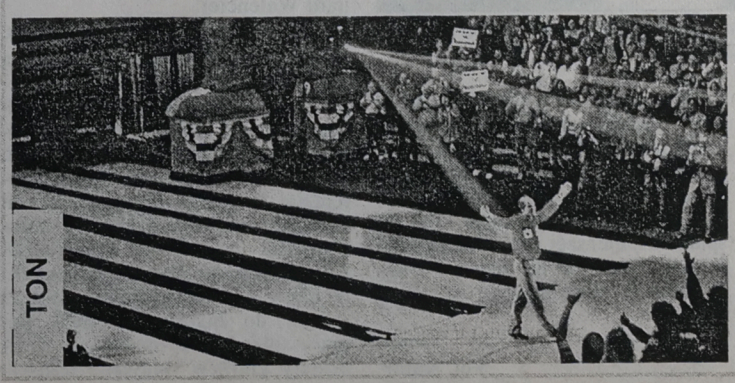

TON

Film rządzi się swoimi prawami, ponownie spotykamy więc Roya po siedemnastu latach od owego fatalnego wydarzenia. Były mistrz kręgielni znajduje się w fatalnej sytuacji. Swoje zainteresowanie grą w kręgle pośrednio realizuje zajmując się handlem sprzętem kręglarskim. Na szczęście, spotyka Ishmaela (Randy Quaid), który obiecuje mu pomoc w powrocie do kręgielni w roli zawodnika. Realizacja tego zamysłu obfituje w wiele śmiesznych i nieoczekiwanych wydarzeń.

Bracia Peter i Bobby Farrelly znani są polskiej publiczności kinowej jako twórcy filmu „Głupi i Głupszy". Jeżeli kogoś bawią takie właśnie komedie, bez wahania może wydać parę złotych na bilet na „Kręgłogłowych".

(jaw)

GIEŁDA TURYSTYCZNA

W najbliższy piątek w suwalskim Domu Nauczyciela (w godz. 10-20) odbędzie się „Giełda Ofert Turystycznych – Lato '97". Suwalskie biura turystyczne przedstawią swoje propozycje wypoczynku w czasie zbliżających się wakacji. Zebrano je m.in. w trakcie targów branżowych – białostockich, olsztyńskich, łódzkich i katowickich „Glob".

Organizatorzy mają nadzieję, iż w Suwałkach wytworzy się tradycja spotkań tych, którzy wytwarzają tzw. produkt turystyczny z klientami oczekującymi (niejednokrotnie za duże pieniądze) spełnienia ich życzeń i rzetelnej obsługi. W giełdzie wezmą udział firmy zadomowione już od wielu lat na rynku, jak też powstałe niedawno i dopiero pracujące na uzyskanie zaufania.

(m)

CITON DLA KSIĘGOWYCH

Fundacja Centrum Informacyjno-Terapeutyczne dla Osób Niepełnosprawnych CITON w Łomży organizuje w piątek o godz. 9.30 szkolenie nt. księgowości w organizacjach pozarządowych. Organizatorzy zapraszają na nie głównie liderów i księgowych z różnego rodzaju organizacji, stowarzyszeń itp. Szkolenie odbywać się będzie w siedzibie CITON-u, Szosa Zambrowska 1/27.

(nom)

KARDIOLOG RADZI

Na kolejny wykład, tym razem o profilaktyce chorób układu krążenia, który wygłosi specjalista kardiolog, Irena Szantula, zaprasza Stowarzyszenie „UNITAS" Trzeźwa i Zdrowa Rodzina. Wykładu będzie można wysłuchać w niedzielę, 27 bm., o godz. 18.45 w kościele Miłosierdzia Bożego w Łomży.

(nom)

W Grajewie

Światowy Dzień Inwalidy

Niedawno grajewski Dom Kultury gościł „sprawnych inaczej" – tak nazywają siebie członkowie Stowarzyszenia Wspierania Inicjatyw na Rzecz Osób Niepełnosprawnych. Odbyło się tu spotkanie z okazji Światowego Dnia Inwalidy, na które zaproszeni zostali inwalidzi, osoby niepełnosprawne oraz z upośledzeniem umysłowym. Uczestniczyli w nim również członkowie organizacji i stowarzyszeń, które prowadzą działalność na rzecz tego środowiska w Grajewie i okolicznych miejscowościach.

Duże zainteresowanie tym środowiskiem okazali licznie przybyli nauczyciele grajewskich szkół. Od początku spotkanie przebiegało w radosnej, miłej atmosferze, do której wprowadziła obecnych młodzież szkolna swoimi wspaniałymi występami. W programie muzyczno-taneczno-słownym prezentowali się uczniowie grajewskich szkół podstawowych, a monolog pod tytułem „Pan i ogrodnik" w wykonaniu Marty Bartoszewicz z Jedynki ukazał jej nieprzeciętne zdolności aktorskie. Drugim z wielu wykonawców, których nie sposób pominąć, był Karol Wiech, również z SP 1, który swoim występem potrafił rozbawić do łez całą dorosłą i dziecięcą widownię (aż szkoda, że takie talenty z biegiem czasu znikają).

Następnie prezes stowarzyszenia pani Anna Zielińska omówiła historię obchodów Światowego Dnia Inwalidy, a w dyskusji, pomimo stworzonego wcześniej miłego nastroju, padło wiele gorzkich słów. Nie zabrakło także pomysłów i wniosków, jak pomóc osobom niepełnosprawnym w ich codziennych problemach i kłopotach, a dotyczących głównie zmian i usprawnień w mieście, ułatwiających codzienne normalne życie dla tej grupy osób – mieszkańców Grajewa.

Jak powiedziała „Gazecie" prezes stowarzyszenia, pani Anna Zielińska, spotkanie to traktowane jest jako integracyjne. Pokazało ono również, że wśród „sprawnych inaczej" istnieje ogromna potrzeba podobnych spotkań, by mieć okazję przybliżyć ludziom zdrowym nieskończoną ilość problemów, z jakimi borykają się w życiu codziennym chorzy i niepełnosprawni. Myślę – jak powiedziała – iż cel osiągnęliśmy, ponieważ pokazaliśmy, że środowisko to jest w Grajewie bardzo liczne i ciągle oczekuje konkretnej i wymiernej pomocy.

(WIS)

Sesja RM w Grajewie

Najważniejszą uchwałą dzisiejszej Sesji Rady Miejskiej w Grajewie będzie udzielenie absolutorium Zarządowi Miejskiemu. Poprzedzi je sprawozdanie z działalności finansowej miasta za rok 1996. Ponadto radni ustalą wyższe wynagrodzenie dla burmistrza – Antoniego Cybuli, podejmą uchwałę o zaciągnięciu kredytu z Banku Ochrony Środowiska S.A. Oddział Olsztyn i wysłuchają informacji o stanie bezrobocia w roku ubiegłym.

(LOS)

Giżycko

Druga Japonia na Mazurach?

We wtorek w Giżycku przebywali przedstawiciele Japońskiej Agencji Współpracy Międzynarodowej. Goście z Kraju Kwitnącej Wiśni spotkali się z Janem Maścianicą, prezesem Fundacji Ochrony Wielkich Jezior Mazurskich, oceniając realność i możliwości realizacji wniosku skierowanego przez FOWJM do rządu Japonii.

Wniosek dotyczy sfinansowania przez rząd Japonii realizacji Zintegrowanego Planu dla Regionu Wielkich Jezior Mazurskich, przewidującego m.in. stworzenie szczegółowej inwentaryzacji stanu mazurskiej przyrody, planów systemów ochronnych oraz programu rozwoju turystyki.

– Poinformowano nas, iż rocznie z całego świata rząd Japonii otrzymuje około 400 podobnych do naszego wniosków. Z Polski tylko my ubiegamy się w Tokio o pomoc – poinformował nas prezes Jan Maścianica.

Przewodniczący trzyosobowej delegacji z Tokio, pan Yukihiko Ejiri, oświadczył, iż wniosek znad Niegocina ma duże szanse na aprobatę jego rządu. Koszt realizacji wszystkich elementów Zintegrowanego Planu dla Wielkich Jezior Mazurskich będzie znany po zakończeniu prac studyjnych.

(k.z.)

Dzień Ziemi w Olecku

Malować każdy może!

Dnia 22 kwietnia, w „Dzień Ziemi", w niewielkich salach Komendy Hufca ZHP w Olecku nie można było się przecisnąć – tyle osób tu jeszcze nigdy nie gościło. Przyszły one na ogłoszenie wyników konkursu plastycznego „Ziemia domem człowieka", zorganizowanego przez Komendę Hufca ZHP i Gminny Fundusz Ochrony Środowiska i Gospodarki Wodnej w Olecku.

W konkursie wzięło udział 130 uczniów z oleckich szkół podstawowych (nr 2, 3 i 4), SP w Gąskach i Ośrodka Szkolno-Wychowawczego Dzieci Głuchych, którego wychowankowie zdobyli główną nagrodę (Grand Prix). Prace oceniano w dwóch grupach w zależności od wieku wykonawców: I – 7-11 lat i II – 12-15 lat.

W pierwszej kategorii zwyciężyła praca zbiorowa uczennic kl. IVc z SP nr 4, wykonana przez Ewelinę Piwko, Agnieszkę Josiewicz i Justynę Sienkiewicz, zatytułowana „Ostatnie drzewo świata", na drugim znalazł się „Mój dom" Katarzyny Hołowni (kl. IVb, SP 2), na trzecim „Stan natury w..." Eweliny Piwko i Agnieszki Josiewicz. Przyznano ponadto 12 wyróżnień.

W drugiej kategorii druzgocące zwycięstwo odnieśli uczniowie SP 2 – zdobyli wszystkie trzy pierwsze miejsca: I – Beata Dąbrowska, II – Iwona Kulbacka, III – Helena Mejsak (kl. VIIIc), a ponadto 13 z przyznanych 16 wyróżnień!

To chyba nie przypadek, że uczniowie tej szkoły wykonują tak piękne i dojrzałe prace? Obecnie w OCK trwa wystawa „Kopernik – Kosmos – Materia", będąca dziełem starszych uczniów „Dwójki" i jest po prostu świetna. Gdyby nie podpisy, można byłoby uznać, że wiele prac jest dziełem profesjonalistów. Nauczycielka wychowania plastycznego w tej szkole, pani Olga Karandziej mówi skromnie, że dzieci bardzo dużo pracują. Sądzę, że dobry nauczyciel może prawie każde dziecko nauczyć nie tylko śpiewać, ale także dobrze rysować i malować.

(AA)

Komputerowe fascynacje w Knyszynie

To nie tylko moda

Tak dużego zainteresowania komputerami i informatyką jak w Knyszynie nigdzie dotąd nie zaobserwowałem. Dzieciaki ze Szkoły Podstawowej w Knyszynie na zajęcia w Kole Informatycznym czekają zawsze z utęsknieniem. Na ośmiu stanowiskach, bez prowincjonalnych kompleksów, uczy się obsługi komputera ponad 20 młodych ludzi.

Prowadzone w sposób profesjonalny przez Krzysztofa Bagińskiego, dyr. Knyszyńskiego Ośrodka Kultury, popołudniowe zajęcia zawsze mają komplet uczestników. Tu nie ma czasu na gry, a uczy się na programach edukacyjnych, szkolnych i pisze teksty próbne na prostszych edytorach. Czym jest bakcyl informatyczny i jak zajęcia wpływają na dzieci, widać po pierwszych próbach pisania programów. Ósmoklasista Maciek Dubicki próbuje – z powodzeniem – pisania ciekawego w formie programu testującego wiedzę historyczną oraz opracował kalkulator i program matematyczny. Swoją przyszłość zdolny Maciek widzi właśnie w dziedzinie komputerowej.

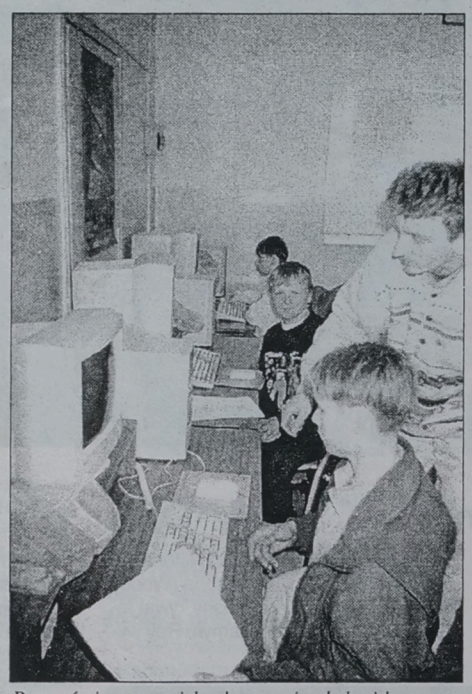

Przy ośmiu stanowiskach uczy się obsługi komputera ponad 20 młodych ludzi

Pod dyskretną opieką K. Bagińskiego dzieci wydają także szkolną gazetkę „Szkolna teka". Nie ma tu ingerencji w teksty pisane przez młodych dziennikarzy, jest tylko częściowy nadzór nad składem gazetki.

Wszystko, jak widać, zależy od ludzi potrafiących nawiązać kontakt z młodzieżą. Nie wolno narzucać ani swojego widzimisię, ani dorosłych norm. Dzieci bowiem wyczuwają każdy fałsz, a to już tylko krok do spalenia najlepszej nawet inicjatywy. W Knyszynie nie ma żadnych dwuznaczności i dlatego udaje się niemal wszystko.

(zmo)

Fot. Autor

Narada sołtysów gminy Ełk

Hektary do wzięcia

W ełckim Urzędzie Gminy odbyła się niedawno narada sołtysów. Przybyło ich 35, na ogólną liczbę 50. Stosunkowo niską frekwencję spowodowały piętrzące się w tej chwili wiosenne prace polowe.

Ponadto w naradzie udział wzięli m.in. poseł PSL Henryk Bogdan; dyrektorzy Agencji Własności Rolnej Skarbu Państwa, Oddział w Suwałkach: Ludgierd Rogowski i Bogusław Kretowicz; prezes „MLEK POL" Grajewo – Edmund Borawski; prezes Mazurskiej Giełdy Towarowej – Paweł Waleryś; członek Zarządu Suwalskiej Izby Rolniczej – Jadwiga Zalewska; przewodniczący Rady Gminy Ełk – Tadeusz Gałaszewski, wójt Gminy Ełk – Bernard Walenciej.

Henryk Bogdan przedstawił ogólną sytuację polityczną i gospodarczą kraju oraz zachęcił do udziału w referendum konstytucyjnym, które odbędzie się 25 maja. Sołtysów zapoznano z podziałem gminy na okręgi, w celu przeprowadzenia tegoż referendum. Bogusław Kretowicz ukazał warunki sprzedaży i dzierżawy nieruchomości na terenie działalności Agencji, z podkreśleniem terenu gminy Ełk. Z jego słów wynikło, że są tu jeszcze do zagospodarowania, poprzez sprzedaż lub dzierżawę, 1364 hektary gruntów rolnych i leśnych.

Następnym mówcą był Edmund Borawski. Oświadczył on sołtysom:

– Jestem w stanie kupić całą produkcję mleka z terenu gminy pod warunkiem, że będzie ono odpowiedniej jakości. Zachęcam do specjalizacji w produkcji tego typu i montowania linii udojowych. W tej chwili odbieramy i będziemy jeszcze więcej odbierać mleka bezpośrednio od rolników pod warunkiem, że zapewni on nam co najmniej 150 litrów.

Wójt Gminy Ełk, Bernard Walenciej, omówił ustawę z 13 września 1996 roku „O utrzymaniu czystości i porządku w gminie". Podkreślił szczególnie obowiązki ciążące na właścicielach nieruchomości i ukazał możliwość wyposażenia ich w urządzenia służące do gromadzenia odpadów komunalnych.

Ponadto na naradzie mówiono o sprawach aktualnych, tj. o sprzedaży materiału siewnego, nawozów oraz środków ochrony roślin. Poruszono istotny problem wypalania traw na użytkach zielonych, rowach melioracyjnych i pasach drogowych. Przypomniano stosowny apel Komendy Rejonowej Państwowej Straży Pożarnej w Ełku. Tylko w pierwszym kwartale br. zanotowała ona 39 pożarów nieużytków, 38 pożarów traw i 11 na terenach leśnych.

Spotkanie zaowocowało również prezentacją planu zadań inwestycyjnych finansowanych z budżetu gminy na 1997 rok. W dyskusji sołtysi podkreślili, ich zdaniem, skomplikowaną sytuację udzielania niewielkich kredytów (do 1500 zł) i żądania przy tym poręczenia od innych osób. Uważali ponadto, iż niektóre kredyty preferencyjne dawane są tylko rolnikom do 40 roku życia. Ich zdaniem, należy przedłużyć pułap wiekowy. Zebrani skarżyli się ponadto na bardzo zły stan dróg wojewódzkich. Zarzucono też Agencji Własności Rolnej Skarbu Państwa, że stara się ona grunty wolne sprzedawać lub dzierżawić całymi działkami geodezyjnymi (czasami są to setki hektarów), bez podziału ich na mniejsze części. Zaproponowano także dla „MLEK POL" Grajewo uruchomienie nieczynnych w tej chwili punktów skupu mleka na terenie całej gminy Ełk.

(ko)

bm

W Nowogrodzie – podsumowanie światowego konkursu pamiętnikarskiego „Stopki"

Zachodnie losy Polaków

Zorganizowany przez Społeczne Stowarzyszenie Prasoznawcze „Stopka" w Łomży światowy konkurs im. gen. Maczka na pamiętnik ph. „Zachodnie losy Polaków" dobiegł końca. W piątek i sobotę w Nowogrodzie nad Narwią odbędzie się uroczyste spotkanie laureatów, połączone z wręczaniem nagród oraz sesją popularnonaukową pn. „Wojenna i powojenna emigracja polska w świecie".

Rezultat konkursu przeszedł oczekiwania organizatorów: napłynęło wiele niezwykle interesujących prac z całego świata, a na finał zapowiedziało swój przyjazd ponad 20 osób z różnych krajów. „STOPKA" organizuje uroczystość wespół z Marszałkiem Senatu RP oraz wojewodą łomżyńskim. Po odczytaniu komunikatu jury o wynikach konkursu zabiorą głos marszałek Adam Struzik, wojewoda Mieczysław Bagiński oraz biskup łomżyński Stanisław Szczepanek. Następnie fragmenty nagrodzonych prac będą prezentowali aktorzy scen warszawskich – Laura Łącz oraz Ignacy Gogolewski.

W ramach sesji wygłoszone zostaną liczne referaty, m.in. takich autorów jak prof. Adam Dobroński, prof. Andrzej Stelmachowski, red. Marek Kusiba z Toronto, red. Gniewa Wołosiewicz z Paryża czy red. Eugeniusz Smolar z Sekcji Polskiej Radia BBC. Popołudnie i dzień następny wypełni dyskusja.

W ramach sesji odbędą się liczne imprezy towarzyszące – występy artystyczne, ekspozycje plastyczne, kiermasze i wystawy książek, w tym wydawanych przez Oficynę Wydawniczą „Stopka", łomżyńskie Towarzystwo Naukowe im. Wagów, Ostrołęckie Towarzystwo Naukowe im. Adama Chętnika i Wojewódzką Bibliotekę Publiczną w Łomży.

Należy podkreślić, iż finalizowany konkurs to tylko jedna z licznych inicjatyw SSP „Stopka". Do rzeczywistych osiągnięć Stowarzyszenia należą m.in. wielki konkurs na pamiętnik pn. „Wschodnie losy Polaków" z 1988 r., który zaowocował wydaniem sześciu tomów publikacji, reaktywowanie konkursu o Nagrodę i Medal Zygmunta Glogera, ogłoszenie Ogólnopolskiego Roku Glogerowskiego w 150. rocznicę urodzin twórcy „Encyklopedii Staropolskiej" oraz... utworzenie Policealnej Szkoły Detektywów i Pracowników Ochrony. Obecnie trwają starania o utworzenie Wyższej Szkoły Pedagogicznej im. Zygmunta Glogera oraz prace przygotowawcze do nowego konkursu – tym razem pn. „Mój kapitalizm".

Najciekawsze pamiętniki z konkursu „Zachodnie losy Polaków" również powinny ukazać się w wersji książkowej. Wśród nich – praca Radosława Pieńkowskiego z Łomży, mieszkającego obecnie w Chicago. Za pamiętnik pt. „Śladami generała Maczka" autor otrzymał w konkursie nagrodę specjalną, ufundowaną przez „Gazetę Współczesną", na łamach której tekst został wydrukowany w dwóch częściach w styczniu br.

KRYSTYNA KONECKA



Młodzi artyści z Moniek na scenie Knyszyńskiego Ośrodka Kultury

Monieckie śpiewanie w Knyszynie

Gminne kontakty

Ożywiły się wraz z wiosną kontakty kulturalne sąsiadujących ze sobą gmin Mońki i Knyszyn. Przykładem prawdziwej współpracy ośrodków kultury był ostatni występ w Knyszyńskim Ośrodku Kultury młodzieży monieckiej pobierającej naukę w Studium Piosenki Jerzego Tomzika.

Szczelnie zapełniona sala KOK była pełna zachwytu dla popisów wokalnych solistów. Zimowe ostre treningi nie poszły na marne. Wciąż szlifowane diamenty estradowe błyszczą już pełnym blaskiem. Wyczucie sceny i prawdziwy profesjonalizm Małgorzaty Grygo, talent Anety Boufał oraz popisy możliwości wokalnych Marcina Boufała, Sylwii Borkowskiej, Arkadiusza Janczyło, Katarzyny Bajkowskiej, Agnieszki Kody i Sylwii Odyjewskiej zostały przyjęte przez wyrobioną muzycznie knyszyńską młodzież z niekłamanym aplauzem. Półtoragodzinny koncert muzyki środka stał się pierwszym poważnym wydarzeniem kulturalnym Knyszyna tej wiosny.

Wieloletnia praca J. Tomzika nie idzie, jak widać, na marne. Przydałaby się tylko lepsza promocja i więcej kontaktu ze sceną. Szkoda tych talentów tylko dla lokalnych słuchaczy. Natomiast współpraca i kontakty personalne dyrektorów MOK Adama Kołodzieja i KOK Krzysztofa Bagińskiego zapowiadają urozmaicenie oferty kulturalnej obu miast.

(zmo)
Fot. autor

Sukcesy młodych muzyków

W Olecku odbył się Regionalny Konkurs Instrumentów Dętych, w którym startowało 71 uczniów.

Sukcesy odnieśli reprezentanci Zespołu Placówek Kształcenia Artystycznego w Białymstoku.

I miejsce zajął klarnecista Miłosz Klatkowski, z klasy doc. Beniamina Przeździęka, a III miejsce – oboista Marcin Nadolny, z klasy Nieoniły Pawluczuk. Pedagog Tomasz Baranowski uzyskał wyróżnienie za najlepszy akompaniament.

(a)

Seniorzy na scenie

Około 540 uczestników weźmie udział w II Wojewódzkim Przeglądzie Amatorskich Zespołów Artystycznych Seniorów, który odbędzie się w sobotę w Białymstoku.

Na scenie „Spodków" przy ul. św. Rocha 14 wystąpi 15 chórów, 8 zespołów folklorystycznych, 4 kabarety oraz 5 zespołów wokalno-muzycznych. Wśród nich będą tak znane i lubiane grupy jak: Kabaret Szpilka, Kaziuki, Kapela Jana, Sami swoi. W porównaniu do ubiegłego roku (przegląd odbył się w Czarnej Białostockiej), w tym na scenie zaprezentuje się dwa razy więcej zespołów. Początek o godz. 9. Wstęp jest wolny.

Organizatorami imprezy są Wojewódzki Ośrodek Animacji Kultury oraz Zarząd Wojewódzkiego Oddziału Polskiego Związku Emerytów, Rencistów i Inwalidów w Białymstoku.

MN

Galeria B.M. zaprasza

Dziś w Galerii B.M. w Muzeum Zabytków Kultury Białoruskiej w Hajnówce (ul. 3 Maja 42) odbędzie się wernisaż wystawy plastycznej rodziny Gagan (ojciec i córka) z Hajnówki. Zapraszamy wszystkich zainteresowanych. Początek o godz. 18.

(jc)

Bajki w HDK

Jutro w Hajnowskim Domu Kultury (ul. Białostocka 2) odbędzie się międzyszkolny konkurs interpretacji bajek. Początek imprezy o godz. 10.

(jc)

Bractwo Rudego Mnicha – czyli jak kreować wydarzenia artystyczne

Muzyka królową sztuk wszelkich

W siedzibie Radia Białystok odbyła się konferencja prasowa, prowadzona przez prezesa Zarządu i redaktora naczelnego – Jerzego Muszyńskiego, poświęcona wydarzeniom muzycznym w mieście.

Dyrektor Filharmonii Białostockiej – Marcin Nałęcz-Niesiołowski informował o Dniach Oratoryjnych Białegostoku, które trwać będą od 25 kwietnia do 11 maja br. Pisaliśmy o nich w naszej „Gazecie" i na bieżąco będziemy podawać dalsze informacje. Prezes Białostockiego Towarzystwa Śpiewaczego im. Stanisława Moniuszki – Halina Dębkowska, mówiła o przyjeździe do Białegostoku praprawnuczki kompozytora – Klary Moniuszko; również o tym informowaliśmy już Czytelników.

Ponadto podczas konferencji poruszona została sprawa powołania Bractwa Rudego Mnicha, czyli stowarzyszenia miłośników sztuk pięknych, którego zadaniem będzie m.in. kreowanie wydarzeń artystycznych.

W najbliższym czasie „osoby zacne, czcigodne i wielce znaczące w naszym regionie" otrzymają list, podpisany przez Jerzego Muszyńskiego i Marcina Nałęcza-Niesiołowskiego, w którym przeczytają: *Nasze Bractwo jest stowarzyszeniem miłośników sztuk pięknych, a że muzyka preceptorką i królową sztuk wszelkich, przeto przeważają wśród nas melomani i filharmonicy. Sądzimy, że słabnący mecenat państwa tworzy groźną dla polskiej kultury narodowej niebezpieczną próżnię, którą wypełnia tania konfekcja kulturalna. Wzorem wspaniałych społeczników i towarzystw chroniących kulturę narodową pod zaborami, bijemy larum i zachęcamy do połączenia naszych sił i chęci dla wspierania twórców, ich dzieł oraz kreowania wydarzeń artystycznych.*

Oficjalną inaugurację działalności Bractwa planuje się na przełom września i października, na 45-lecie Radia Białystok. Ale jeszcze w tym sezonie artystycznym odbędą się dwa koncerty Orkiestry Kameralnej FB: 4 maja, z okazji Konstytucji Majowej i 8 czerwca, z udziałem robiącego furorę w USA Tytusa Wojnowicza. Sponsorem koncertów jest firma INFO-SERWIS ComputerLand Białystok. Działalność Bractwa przewiduje raz w miesiącu koncert i spotkanie towarzyskie.

Stowarzyszenie, po uzyskaniu osobowości prawnej, będzie mogło wspomagać zespoły, usprawnić organizację imprez kulturalnych.

(a)

W Olecku

Debiut „Echa"

Jak dobrze byłoby jeszcze kiedyś posłuchać w naszym kraju zwyczajnych ludzi, śpiewających nie od święta, przy wódce, ale zwyczajnie w domu, przy pracy. Kiedyś, nie tak dawno temu, tak było, śpiewano sprzątając, obierając ziemniaki, cerując skarpetki czy niańcząc dzieci. Przypomniałem sobie o tym, słuchając piosenek wykonywanych przez seniorki (i seniorów, aż trzech!).

W niewielkiej sali promocyjnej Oleckiego Centrum Kultury, 20 kwietnia br., zadebiutował Zespół Poetycko-Muzyczny „ECHO", utworzony przy Klubie Seniora Związku Emerytów i Rencistów w Olecku zaledwie pół roku temu.

W repertuarze, poza wierszami ludowego poety z Wierzbowa Wacława Kasprzyka, recytowanymi przez panią Elwirę Tuchlińską, monologiem i recytacją pana Andrzeja Dunkerta, znalazły się piosenki – jak zapowiedziała p. Irena Pożarowska, prowadząca konferansjerkę – ludowe, cygańskie i patriotyczne. Wszystkie niegdyś dobrze znane i bardzo popularne – prawie każdy potrafił je zaśpiewać. Chyba nie znikły całkiem z naszej pamięci, bo podczas wykonywanej na bis „Hej, hej sokoły" (nie znam tytułu, ale przecież prawie wszyscy znają tę piosenkę) – połowa publiczności pomagała chórowi.

Na zakończenie koncertu prowadzący zespół i akompaniujący chórowi p. Adam Stępniewski zaapelował o wstępowanie do zespołu. Jego zamiarem jest stworzenie przynajmniej 30-osobowego chóru, śpiewającego na głosy.

Spośród publiczności zgłosiły się dwie panie. Jednym warunkiem przyjęcia do chóru jest – dobry słuch. Przynależność do związku emerytów nie jest wymagana. Nie ma także ograniczeń wiekowych.

(AA)

Przegląd „Ekoteatrów" w Gródku

Kolorowe piękno przyrody

We wtorek w Domu Kultury w Gródku odbył się przegląd szkolnych „ekoteatrów". Pierwsze miejsce zajął zespół ze Szkoły Podstawowej w Gródku, który przedstawił inscenizację „Sąd nad ropuchą" (opiekunki zespołu – Regina Ostrowiecka i Monika Szczerbicka).

Drugie miejsce przyznano zespołowi teatralnemu Biblioteki Gminnej w Gródku za sztukę „Dlaczego sroka nie lubi fabryki" (opiekun zespołu – Anna Kondratowicz), trzecie miejsce uzyskał zespół „Zerówka" ze Szkoły Podstawowej w Wierobiach za inscenizację na temat wypalania traw (opiekun zespołu – Katarzyna Kokieć).

Największy kłopot miało jury, gdy należało ocenić 96 prac nadesłanych na konkurs plastyczny „Zawsze zielono. Zawsze niebiesko". Cztery pierwsze miejsca w grupie klas VII–VIII zajęły: Monika Skowrońska, Adriana Samsonik i Agnieszka Witorska z Gródka oraz Joanna Wąsowicz z Wierobi. W grupie klas V–VI pierwsze miejsce przyznano Krzysztofowi Koziołowi z Gródka. Przyznano ponadto bardzo wiele wyróżnień przedszkolakom z Gródka i Wierobi oraz uczniom klas I–II i III–IV ze szkół w Gródku, Wierobiach i Waliłach.

– Wszystkie prace były bardzo ciekawe, kolorowe, ukazujące piękno przyrody. Dodam, że finał poprzedziły eliminacje w szkołach – powiedziała dyrektor Domu Kultury w Gródku Tamara Buraczewska.

Nagrodzone i wyróżnione prace będzie można obejrzeć na wystawie w Domu Kultury w Gródku, czynnej do 15 maja. Dzieci i młodzież zaproszono do udziału w następnym konkursie plastycznym na temat 70-lecia OSP w Gródku.

(h)

Polonez pełen plusów

Oto kilka ulepszeń w nowym Polonezie Plus.

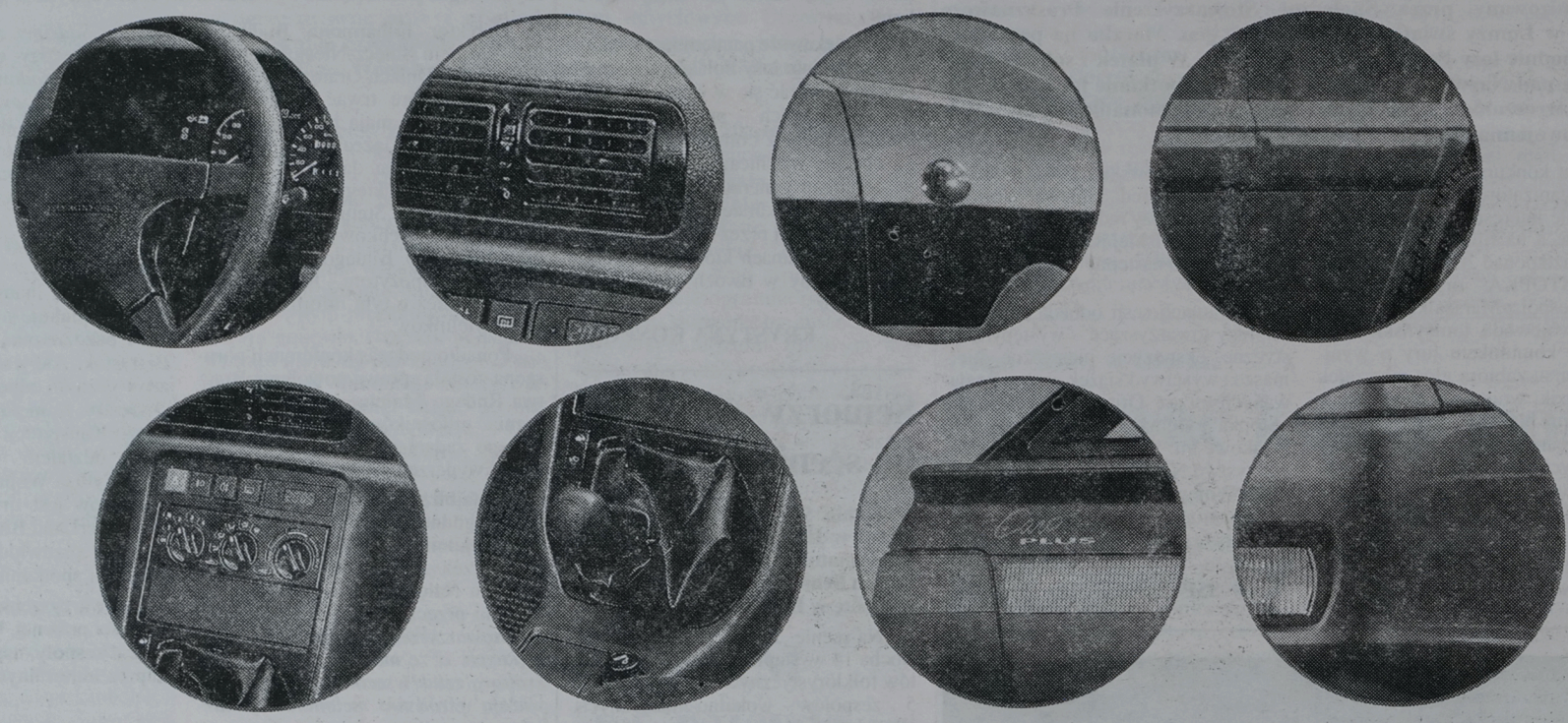

Postanowiliśmy poświęcić im całe ogłoszenie, bo obawiamy się, że mogą umknąć Państwa uwadze w całej masie istotniejszych zmian. Zmodernizowany silnik, wspomaganie kierownicy, nowy projekt nadwozia czy nowoczesna deska rozdzielcza, to tylko niektóre z nich.

Nie możemy się doczekać, żeby pokazać Państwu pozostałe.



Nowy Polonez Caro Plus



Nowy Polonez Atu Plus

Pod bezpłatnym numerem telefonu 0-800-20-500 odpowiadamy na Państwa pytania, dotyczące Poloneza Atu Plus i Caro Plus.

• **Białystok** – P.P.H. BIALMOT Sp. z o.o., ul. Elewatorska 31, (0-85) 514135 – P.U.H. INPOL Sp. z o.o., ul. Szosa Północno-Obwodowa 38, (0-85) 538100 – P.P. POLMOZBYT, ul. 1000-lecia Państwa Polskiego 8, (0-85) 754550 – P.P. POLMOZBYT, ul. Zwycięstwa 10, (0-85) 512601 – TECAR, ul. I Armii WP 2A, (0-85) 539072 • **Ełk** – AUTOSALON-EUCAR, ul. Kilińskiego 5, (0-87) 108111 – DAEWOO-FSO MOTOR, ul. Wojska Polskiego 59, (0-87) 102220 – DAEWOO-FSO MOTOR, ul. Bema 2, (0-87) 105241 • **Giżycko** – AUTOSALON-EUCAR, ul. Kętrzyńskiego 12A, (0-878) 5544 • **Łomża** – P.P. POLMOZBYT, ul. Szosa do Mężenina 3, (0-86) 189526

CENTRUM DAEWOO

są powody do dumy ·

DAEWOO-FSO

GAZETA współczesna
FEEDING WIOSNA `97

Województwo białostockie i łomżyńskie w krajowej czołówce producentów mleka

Mleczna potęga

Najwięcej mleka w Polsce produkuje się w województwie białostockim i łomżyńskim. Od przyszłego roku będą obowiązywały nowe normy jakościowe na zawartość mikroorganizmów w mleku oraz jego temperaturę przy dostawach.

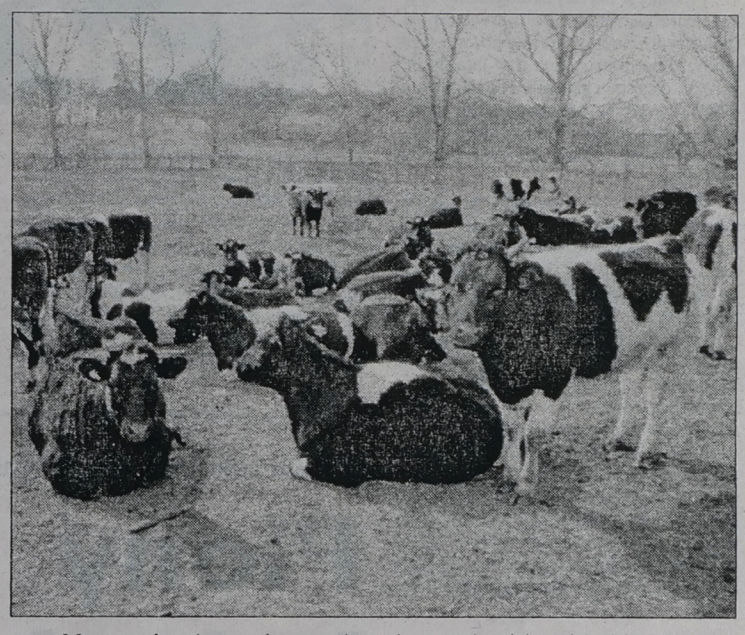

W województwie białostockim łąki i pastwiska zajmują obszar około 207 tys. ha i stanowią blisko 35 procent wszystkich użytków rolnych. Ten stan rzeczy powoduje, że na tym obszarze bardzo dobrze rozwinęła się hodowla bydła. Według danych z roku ubiegłego, rolnicy trzymali w swoich gospodarstwach ponad 145 tys. sztuk krów.

– Z uwagi na dużą ilość krów w województwie, zaliczamy się do potentatów pod względem ilości produkowanego mleka – powiedziała „Gazecie" Krystyna Jarocka, zastępca dyrektora Wydziału Rolnictwa Urzędu Wojewódzkiego. **– W krajowej czołówce znajdują się następujące województwa: białostockie, łomżyńskie i siedleckie. Dzieje się tak, mimo że w porównaniu z rokiem 1995 pogłowie krów nieznacznie spadło.**

W ciągu roku rolnicy z województwa białostockiego sprzedają 354 mln litrów mleka – w całym kraju jest to 6,3 mld litrów. Przerabia je osiem zakładów mleczarskich funkcjonujących w województwie. Firmy mleczarskie są w stanie przerobić znacznie więcej mleka, niż produkują rolnicy. To, że województwo jest ważnym producentem mleka znalazło odzwierciedlenie w planach strategii rozwoju województwa białostockiego, w której to położono nacisk na rozwój właśnie tej gałęzi produkcji rolniczej.

Od dwóch lat funkcjonuje program restrukturyzacji i modernizacji mleczarstwa. Ma on wpłynąć na to, że zostanie unowocześniona produkcja mleka. W gospodarstwach powinno pojawić się więcej wyspecjalizowanych maszyn, zaś sama praca przy dojeniu krów ma być jak najbardziej zmechanizowana. Dzięki programowi rolnicy mogą unowocześniać już istniejące obory oraz budować nowe – wyposażane w nowocześniejszy sprzęt. Efektem tych działań ma być poprawa jakości produkowanego mleka. Rolnicy mogą uzyskać preferencyjne kredyty – jednak pod warunkiem, że wcześniej podpiszą wieloletnie umowy na odbiór produkowanego mleka z zakładami przetwórczymi. Na terenie województwa funkcjonują już gospodarstwa, które dostarczają mleko o jakości wymaganej w państwach Unii Europejskiej.

Aby sprostać wzrastającym wymaganiom rynku oraz zakładów mleczarskich, rolnicy zrzeszają się w spółdzielnie. W grupie łatwiej im negocjować cenę z odbiorcami mleka.

– Od stycznia przyszłego roku będą obowiązywać nowe normy jakościowe mleka. Ten fakt wpłynie na zróżnicowanie cen skupu. Jednak już teraz producenci mleka przygotowują się do nowych wymagań stawianych przed nimi – stwierdziła Krystyna Jarocka.

Odbywają się wspólne spotkania rolników i przedstawicieli zakładów mleczarskich, w trakcie których omawiane są sposoby, jak w najmniej kosztowny i najprostszy sposób dostosować produkcję do nowych wymagań.

W najbliższym czasie mleko ma być schładzane zaraz po wydojeniu krowy i dostarczane do skupu w temperaturze ośmiu stopni. Wpłynie to na poprawę jego jakości. Od stycznia 1998 roku będą obowiązywały nowe – znacznie ostrzejsze – normy zawartości w mleku drobnoustrojów. Już teraz bardzo ważnym problemem dla hodowców krów jest obok jakości mleka także wielkość produkcji. Wiadomo, że łatwiej jest sprzedać kilkaset litrów mleka niż kilkadziesiąt.

Obecnie, aby produkcja mleka była jak najbardziej opłacalna stado powinno liczyć ponad 10 sztuk. Są jednak i tacy rolnicy, którzy mają w oborach nawet po 60 sztuk bydła. Posiadają oni specjalne hale udojowe, gdzie jednocześnie można wydoić kilka krów. Podawanie karmy dla zwierząt jest maksymalnie zmechanizowane, zaś każde zwierzę ma prowadzoną specjalną kartę, w której rolnik zaznacza, ile krowa daje mleka, jej choroby, podane leki itp. Obecnie największym problemem, który trapi producentów mleka jest zbyt niska, ich zdaniem, cena oferowana w skupach. Poza tym kwestia terminów płatności powoduje, że część producentów dostarcza swoją produkcję akurat do tego zakładu, który proponuje najkorzystniejszą formę płatności.

JBB

V Targi Żywności i Przetwórstwa „Feeding Wiosna `97"

Wszystko na stół

Dziś rozpoczynają się w Białymstoku V Targi Żywności i Przetwórstwa „FEEDING Wiosna `97". Potrwają one do soboty.

Chęć uczestnictwa w tegorocznych targach „FEEDING Wiosna `97" zgłosiło ponad 100 firm. Niestety, z powodu zbyt małej powierzchni hali Włókniarza, gdzie się one odbywają, tylko 90 z nich pokaże w Białymstoku swoje wyroby.

Tegoroczne targi odbywają się pod patronatem wiceprezesa rady ministrów, ministra rolnictwa i gospodarki żywnościowej, wojewody białostockiego i prezydenta miasta Białegostoku.

W targach, które są zaliczane do największych imprez tego typu w kraju, uczestniczy 20 przedsiębiorstw z naszego regionu. Bardzo licznie reprezentowany jest przemysł mięsny – 15 przedsiębiorstw z całego kraju. Są to zarówno firmy przetwórcze, jak i produkcyjne.

W tym roku białostockie targi „FEEDING Wiosna `97" licznie odwiedzą przedstawiciele kół gospodarczych zza wschodniej granicy. Swój przyjazd zapowiedzieli przedsiębiorcy z Litwy, Łotwy, Rosji (Kaliningrad, Petersburg, Moskwa) i Białorusi (Brześć, Mińsk).

Podobnie jak podczas wcześniejszych edycji targów „FEEDING", tak i w tym roku wystawcy otrzymają nagrody ministra rolnictwa, wojewody białostockiego i prezydenta miasta Białegostoku, organizatorzy przyznają nagrody „Żubr". Swoje nagrody przyznają także radio i telewizja.

Obecnie największym problemem organizatorów targów jest zbyt mała powierzchnia wystawiennicza. Dlatego też, jeżeli rozmowy z władzami klubu Włókniarz zakończą się pomyślnie, to już w 1998 roku do hali zostanie dobudowane pomieszczenie o powierzchni około 1000 metrów kwadratowych, które służyć będzie wystawcom i sportowcom. Organizatorzy zastanawiają się też nad zakupieniem dużych klimatyzowanych namiotów, w których mogłyby znaleźć się niektóre stoiska wystawiennicze. W chwili obecnej jest sprawdzana opłacalność takiej operacji.

Centrum Targów i Promocji Rynku Wschodniego tj. organizator imprezy, podjęło decyzję, że w listopadzie, po raz drugi w tym roku, odbędą się targi żywnościowe (tym razem pod nazwą VI Targi Żywności, Przetwórstwa i Opakowań „FEEDING Jesień `97"). Jak zapewniają organizatorzy, jeżeli będzie więcej chętnych do udziału w targach niż miejsca, to pierwszeństwo będą miały firmy, którym nie udało się wziąć udziału w wiosennej edycji targów żywnościowych.

Organizatorem targów są: Centrum Targów i Promocji Rynku Wschodniego, Wschodnie Towarzystwo Gospodarcze oraz Spółdzielnia Mleczarska „Mlekovita".

JBB

Program seminariów organizowanych na Targach Żywności i Przetwórstwa „FEEDING Wiosna `97"

Czwartek – godz. 13-14, „Informacje o produkcie w sferze produkcji i promocji artykułów żywnościowych", wykład wygłosi prof. dr hab. Bogusław Imbs (redaktor naczelny miesięcznika „Przemysł Mięsny");

godz. 15, „Możliwości inwestycyjne w USA dla przedsiębiorstw Europy Środkowej w wykorzystaniu zasobów rybnych Północnego Pacyfiku", wykład wygłosi dr Włodzimierz M. Kaczyński, profesor Wydziału Spraw Morskich Kolegium Nauk Rybackich i Oceanograficznych Uniwersytetu Washington w Seattle USA.

Piątek – godz. 11-13, „Uwarunkowania i możliwości współpracy z rynkami wschodnimi w branży rolno-spożywczej", wykład poprowadzi Włodzimierz Tychmanowicz, prezes Wschodniego Towarzystwa Gospodarczego;

godz. 11-13, „Eliminacja ryzyka, poprawa płynności – wykorzystanie a`forfait w handlu ze Wschodem i Zachodem", wykład wygłoszą Marcin Grzelak i Aleksandra Kaczmarek z Banku Handlowego SA w Warszawie;

godz. 15, „Integracja polskiego rolnictwa z Unią Europejską", wykład wygłosi dr Jerzy Plewa, dyrektor Biura Informacji i Analiz Ministerstwa Rolnictwa.

JBB

1001906
WYBIERZ ZDROWIE !!!


Olej rzepakowy
WIEJSKI
Tłoczony na zimno
Bez chemikaliów
Zawiera wszystkie
witaminy i sole mineralne
Nie jest droższy
niż inne
Producent:
Godagro sp. z o.o.
Czyżew, tel. (086) 755-555
fax (086) 755-016

1001805
BANK ZACHODNI S.A.
TO SOLIDNOŚĆ I GWARANCJA
BANK ZACHODNI S.A. 1989
oferuje atrakcyjne:
★ KREDYTY GOTÓWKOWE I INNE
★ KONTA OSOBISTE
(ROR) - 14,22% kapitalizacja kwartalna
★ RACHUNKI BIEŻĄCE
szybka obsługa
Szczegółowe informacje:
- I Oddział w Białymstoku, ul. Fabryczna 1, tel. 750-705, 538-154, w godz. 7.30-18.00,
- Filia w Bielsku Podlaskim, ul. 3 Maja 21, tel. 30-21-93, w godz. 7.30-15.30,
- Filia w Łomży, ul. Polowa 22, tel. (086) 162-473, w godz. 7.30-15.30

kry

Przetwórstwo i pakowanie sposobem na trwałość

Przedłużyć świeżość

Producenci żywności starają się, aby ich produkty jak najdłużej nadawały się do spożycia i nie ulegały zepsuciu. Aby to osiągnąć, wykorzystują oni coraz nowocześniejsze technologie.

Sposób przetworzenia żywności wpływa na to, w jakim okresie nadaje się ona do spożycia. Producenci starają się jak najbardziej przedłużyć trwałość produktów, które opuszczają ich zakłady.

W zasadzie jeśli chodzi o nie przetworzone produkty żywnościowe (owoce, warzywa, mięso itp.), to najprostszą formą wydłużenia ich przydatności do spożycia jest dokładna selekcja (odrzuca się te zepsute, pokryte nalotem pleśni itp.), a następnie obniżenie temperatury otoczenia do kilku stopni poniżej zera lub ich zamrożenie (truskawki). Dodatkowo można je umyć i pokryć specjalnym środkiem, który niszczy pleśń (dotyczy to między innymi jabłek). Bardzo ważne jest też, w jakich warunkach przebiega ich transport. Zmiany temperatury, wystawienie w miejscu nasłonecznionym oraz częste przerzucanie i przewracanie wpływają na pogorszenie ich trwałości.

Znacznie więcej można osiągnąć odpowiednio pakując żywność. Po pierwsze trzeba ją odizolować od warunków zewnętrznych – zwłaszcza światła słonecznego. Dlatego też napoje i soki są najczęściej sprzedawane w ciemnych naczyniach lub kartonach. Większość batoników, dropsów i podobnych produktów umieszczana jest w folii.

Cd. na str. IV

Nowego smaku szukaj w ROLMAKU !!!

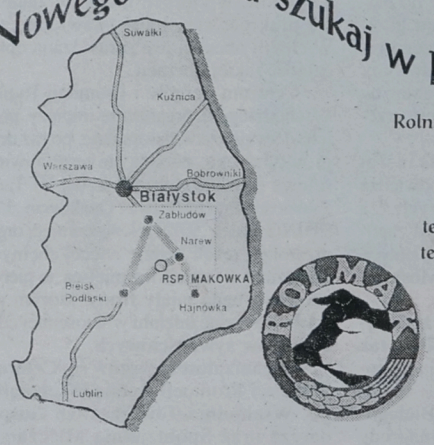

Rolnicza Spółdzielnia produkcyjna
ROLMAK
w MAKÓWCE
17-210 Narew
tel./fax (0835) 49-79, 42-70
tel. (0835) 19 w. 31 lub 138

Zakład Mięsny
tel./fax (0835) 3303

Firma z 40-letnim doświadczeniem jest jedną z największych w regionie ZIELONYCH PŁUC POLSKI producentów jaj konsumpcyjnych i żywca wieprzowego.

Produkujemy mięso w elementach wieprzowe i wołowe, pieczenie, wędliny, mięsne i podrobowe na rynek krajowy i eksport.

Nasze wyroby to: doskonały smak, wysoka jakość, szeroki asortyment, atrakcyjne ceny, korzystne warunki zakupu.

Odbiorców detalicznych i hurtowych zaopatrujemy własnym transportem.

Współpraca z naszą firmą może przynieść tylko korzyści...

1001935

Ekologicznie nie znaczy łatwo

Zdrowa żywność

Uprawianie roślin w sposób ekologiczny nie jest ani łatwe, ani bardzo opłacalne. Gospodarstwa ekologiczne są jednak producentami żywności o odpowiedniej jakości.



Kupując nawet podstawowe produkty spożywcze klienci coraz częściej pytają o ich pochodzenie. Te oznaczone jako produkty hodowane w sposób naturalny, z reguły cieszą się większym zainteresowaniem.

Niektóre osoby nie mogą spożywać żywności ogólnie dostępnej na rynku i muszą poszukiwać takiej, której produkcja oparta jest na najbardziej naturalnych i ekologicznych metodach.

Produkcja czystej ekologicznej żywności nie jest łatwa. Po pierwsze pole, na którym chcemy uprawiać tego typu płody rolne, musi przez trzy lata podlegać tzw. okresowi karencji. Nie wolno tam używać środków ochrony roślin, nawozów sztucznych itp. Ziemia musi w sposób naturalny pozbyć się szkodliwych związków.

Następnie, po odpowiednich badaniach gleby, które stwierdzą, że ziemia jest już odpowiednio przygotowana, możemy rozpocząć uprawę. Jeżeli jednak np. na sąsiednim polu ktoś użyje nawozów, nasza praca pójdzie na marne.

Często osoby, które podejmują się produkowania żywności ekologicznej, nie są w stanie później jej sprzedać z odpowiednim zyskiem. Po części wynika to niejednokrotnie z niechęci handlowców do kupowania takich płodów rolnych, za które producent żąda wyższej ceny (chcąc jak najszybciej odzyskać poniesione nakłady). Zdarza się, że rolnicy oferują tańsze warzywa lub owoce, ale są one mniejsze lub brzydsze i wyglądają znacznie mniej atrakcyjnie od innych. Poza tym poważnym konkurentem dla takich producentów są ogródki działkowe, które dostarczają znaczne ilości warzyw i owoców. W mniemaniu każdego z właścicieli produkty z ich własnego ogródka są najzdrowsze. Niestety, badania często potwierdzają, że położenie działek wpływa na to, iż w uprawianych tu roślinach gromadzi się wiele szkodliwych substancji (np. gdy pola są położone blisko dróg, zakładów przemysłowych, śmietnisk, zanieczyszczonych rzek itp.).

Niestety, aby żywność produkowana bez użycia nawozów sztucznych była częściej dostępna w sklepach, musi przede wszystkim zostać stworzony system promowania takiego typu rolnictwa.

JBB
Fot. A. Zgiet



Nasze biuro ogłoszeń
Białystok, ul. Suraska 1
tel./fax 42-51-16

W roku ubiegłym tylko rzepak się nie udał

Plony były dobre

Znane są już pierwsze dane dotyczące ubiegłorocznej produkcji rolniczej w województwie białostockim. Wynika z nich, że nie udały się uprawy rzepaku. Blisko 90 procent ich powierzchni trzeba było zaorać.

Jak wynika ze spisu rolnego, który przeprowadzono w 1996 roku, na terenie województwa białostockiego było 52.345 indywidualnych gospodarstw rolnych, które zajmowały powierzchnię blisko 604,5 tys. ha. Rolnicy obsiali 299 tys. ha pól, zaś odłogiem leżało 21.324 ha. Nadal największym problemem białostockiej wsi jest znaczne rozdrobnienie produkcji. Świadczyć może o tym fakt, że gospodarstw powyżej 100 ha jest tylko 41, a tych najmniejszych (do 2 ha) 5.923. Natomiast wzrasta każdego roku liczba gospodarstw średniej wielkości (od 5 do 15 ha).

Przed rokiem ponad 2.180 hektarów zajmowały sady, których było 3426. Stawy rybne zajmowały 127 ha i było ich 197.

Najgorsze zbiory mieli rolnicy, którzy posadzili rzepak. Około 90 procent powierzchni upraw tej rośliny trzeba było zaorać. Wśród zbóż najwięcej rolnicy zasiali jęczmienia, który rósł na powierzchni 114 tys. ha. Latem zebrano 35 tys. ton ziarna tego gatunku. Najlepszy plon dała pszenica (27,8 kwintala z hektara), której zebrano 111 tys. ton. Równie wysokie plony osiągnęli rolnicy, którzy zasiali pszenżyto (27,8 q/ha) i zebrali w całym województwie prawie 32 tys. ton ziarna tego gatunku. Ogółem wszystkich zbóż (w tym gryki i kukurydzy) zebrano 601 tys. ton, przy średniej wydajności z hektara 23,3 kwintala.

Nadspodziewanie dobre zbiory mieli rolnicy, którzy posadzili ziemniaki. Przy mniejszym niż w 1995 roku areale upraw zebrali o 10 tys. ton więcej bulw, czyli około 844 tys. ton. Średnia wydajność z hektara wyniosła 216 kwintali. Burakami obsadzono pola o powierzchni 1428 ha, zaś zebrano ich 4,8 tys. ton.

Ubiegły rok był dobry dla sadowników. Owoców było znacznie więcej niż w 1995 roku. W województwie białostockim zebrano 11,8 tys. ton jabłek, 740 ton śliwek, 980 ton wiśni. Plantatorzy zebrali też 3,9 tys. ton truskawek i 4,7 tys. ton porzeczek. Owoców ogółem było więcej o 15 procent niż w 1995 roku, w tym owoców pochodzących z drzew (śliwek, jabłek, wiśni czereśni, gruszek) było o 23 procent więcej, zaś roślin jagodowych o 4,9 procent.

JBB

Ciągniki rolnicze

FARM-MOT 250D (24 KM)
T-25A (30KM)
ZETOR (45, 63, 78, 92 KM)
URSUS
LTZ 55A (55 KM) PRZEDNI NAPĘD

ZACHODNIE MASZYNY ROLNICZE UŻYWANE
"Globtex" s.c. • Białystok, Al. 1000-lecia Państwa Polskiego 4, tel./fax 539-730

PRZEDSTAWICIELSTWA:
• FMR AGROMET - TOR
Bielsk Podlaski, ul. Żwirki i Wigury 63
tel. 30-44-08
• PPHU AN-DY
Ełk, ul. Suwalska 11
tel. 10-82-83

1001452

RATY
ATRAKCYJNE WARUNKI

CHŁODNIA BIAŁYSTOK

PRZEDSIĘBIORSTWO PRZEMYSŁU CHŁODNICZEGO
w Białymstoku, ul. Pozioma 4
centr. 410 646 Dyrektor 410,789
Dział Zbytu, ul. Baranowicka 113
tel. 412 651, 433 492, fax 411 067

ZAPRASZAMY

do odwiedzenia naszego stoiska nr 65 na V Targach Żywności i Przetwórstwa FEEDING WIOSNA '97, gdzie będziemy prowadzić promocyjną sprzedaż naszych wyrobów.

POLECAMY

★ mrożone wyroby kulinarne własnej produkcji
pyzy ziemniaczane
pyzy z mięsem
pyzy z podrobami
pierogi podrobowe
flaki po warszawsku
knedle ze śliwkami
pierogi serowo-truskawkowe
knedle z truskawkami
knedle z serem
fasolka po bretońsku
★ kremogen truskawkowy
★ owoce mrożone: truskawki, wiśnie, śliwki, mieszanka kompotowa

1002109

Zakłady przetwórcze stawiają na lepszy żywiec

Szlachetne mięso

Za kilkanaście lat zakłady mięsne będą skupowały przede wszystkim żywiec wieprzowy i wołowy o wysokiej mięsności. Już teraz trwa przebudowa stad trzody chlewnej. Zmiana na rynku bydła rogatego potrwa dłużej, a to ze względu na wyższe koszty.

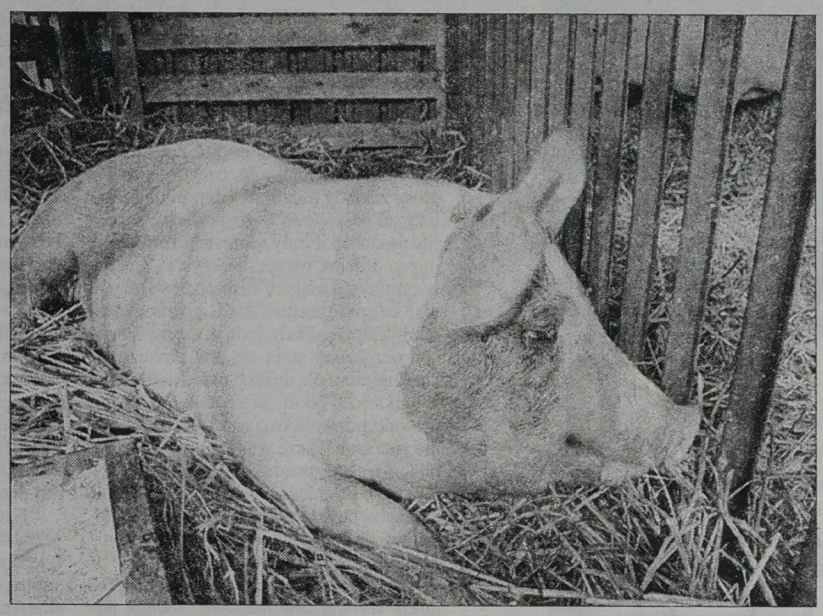

Zgodnie z przewidywaniami specjalistów od rynku mięsnego, w perspektywie najbliższych lat zakłady przetwórcze będą koncentrowały się przede wszystkim na kupnie żywca jak najlepszej jakości. Z tego też powodu producenci trzody chlewnej z naszego regionu chcą hodować żywiec wieprzowy o mięsności nawet 55 procent. Obecnie średnia zawartość mięsa w żywcu świńskim wynosi około 47 procent (w marcu średnia wyniosła 48 procent).

Już w niedługim czasie czeka nas wejście do Unii Europejskiej i walka o rynek z tamtejszymi wytwórcami. Aby produkować wyroby konkurencyjne wobec produktów zachodnich, nasze zakłady przemysłowe muszą dorównać im przede wszystkim jakością. Aby tak się stało, krajowe firmy muszą korzystać z dobrego materiału w procesie produkcji. Dlatego też Okręgowe Przedsiębiorstwo Przemysłu Mięsnego w Białymstoku jest zainteresowane udzieleniem pomocy producentom trzody chlewnej w przygotowaniu się na ten moment.

– **Chcemy, aby żywiec wieprzowy produkowany w naszym regionie osiągnął średnią mięsność 55 procent już w roku 2005** – powiedział „Gazecie" Jan Grodzki z OPPMs w Białymstoku. – **Jest to całkiem realne, zważywszy, że już obecnie mięso ze świni, produkowane w województwie białostockim, nie odbiega od tego, które skupują np. zakłady w Poznaniu. Dlatego też OPPMs jest skłonne wesprzeć finansowo producentów podczas prac nad hodowlą wieprzowiny o mniejszej zawartości tłuszczu.**

Zdaniem Roberta Eckerta z Zakładu Zoologii w Krakowie, doświadczenia Duńczyków wskazują, że pierwszym etapem w drodze do zwiększenia mięsności krajowego żywca wieprzowego będzie przebudowa stad poprzez dobór nowych ras i osobników. Następnie trzeba będzie stworzyć zwierzętom odpowiednie środowisko – czyli zapewnić dobrej jakości pasze, odpowiednią temperaturę podczas hodowli. Już teraz hodowcy trzody chlewnej muszą pomyśleć o zwiększeniu w przyszłości stad hodowlanych. Producenci, mający po kilkadziesiąt sztuk świń, zostaną wyparci przez specjalistów bazujących na stadach liczących kilkaset sztuk. Szacuje się, że około 15 procent producentów może zostać wypartych z rynku i będzie musiało zmienić profil swojej hodowli. W ubiegłym roku OPPMs w Białymstoku miało 943 dostawców. Wśród tej grupy znalazło się 406 rolników, z których każdy sprzedał zakładowi ponad 100 świń. W sumie zapewnili oni 75 procent wszystkich dostaw.

– **Już teraz nasze zakłady premiują rolników, którzy dostarczają żywiec najwyższej jakości** – stwierdził Jan Grodzki.

Znacznie trudniejsza sprawa jest z bydłem. Aby rozpocząć hodowlę krów o wyższej mięsności, potrzeba na to znacznych środków. Poza tym sama produkcja jest znacznie droższa, a wołowina z wysokomięsnych ras może kosztować w sprzedaży detalicznej nawet dwa razy więcej niż ta obecnie oferowana na rynku. Dlatego też program będzie dłużej wprowadzany, niż podobny, dotyczący trzody chlewnej. Aby obniżyć koszty wprowadzania do hodowli nowego gatunku krów, rolnicy będą musieli zacząć od krzyżówek ras krajowych z importowanymi rasami szlachetnymi. W miarę wzrostu ilości szlachetnego materiału genetycznego nastąpi poprawa jakości mięsa.

– **Jednak dopóki nie wzrośnie zamożność społeczeństwa na tyle, że ludzie będą w stanie kupować droższe i lepszej jakości mięso, dopóty hodowla gatunków bydła o wyższej mięsności nie upowszechni się** – stwierdził Jan Grodzki.

W realizacji programu obiecał pomóc fundusz PHARE, który już przeznaczył 100 tys. ECU na rozpropagowanie zmiany profilu hodowli krów mięsnych.

JBB
Fot. A. Zgiet

Zagrożenia dla Unii Europejskiej

Wielkie zapasy

Unia Europejska stoi w obliczu groźby gromadzenia przez najbliższe 10 lat coraz większych zapasów produktów rolnych, zwłaszcza zbóż i mięsa, ostrzegł we wtorek komisarz UE do spraw rolnych Franz Fischler.

„Oznacza to, że będziemy musieli szybko podjąć działania, aby uniknąć takiej sytuacji" – powiedział Fischler na konferencji prasowej w Brukseli, po zaprezentowaniu długofalowych prognoz ministrom rolnictwa.

Rezerwy interwencyjne zbóż mogą wzrosnąć bardzo znacznie, bo do 58 mln ton, z czego 45 mln ton stanowić będzie pszenica. Obecnie wynoszą one niewiele ponad 1 mln ton, a najwyższy dotychczasowy poziom osiągnęły w 1993 roku – 33 mln ton. Publiczne rezerwy mięsa mogą wzrosnąć do 1,5 mln ton.

Unia Europejska nie będzie mogła ograniczać interwencyjnych zapasów, eksportując produkty rolne po cenach subwencjonowanych – przypomniał Fischler. **(PAP)**

Spis nasz powszechny

Z ubiegłorocznych wyników powszechnego spisu rolnego w porównaniu do okresu sprzed ośmiu lat wynika, że od 1988 r. do 1996 r. o 5,8 proc. zmniejszyła się w kraju liczba gospodarstw rolnych. W tym czasie ubywało w każdym roku 15,8 proc. gospodarstw, a przeciętna powierzchnia gruntów będących własnością rodziny rolniczej zwiększała się o 0,11 ha.

W połowie ubiegłego roku na wsi mieszkało ok. 14721 tys. osób, z czego z gospodarstwem rolnym było związanych 7497,5 tys. ludności wiejskiej. Spośród mieszkańców miast z gospodarstwami rolnymi było związanych ok. 747 tys. osób. W porównaniu do okresu sprzed ośmiu lat liczba zatrudnionych w indywidualnych gospodarstwach rolnych zwiększyła się o ok. 200 tys. osób.

Prawie co drugie gospodarstwo dysponowało w ubiegłym roku ciągnikiem i co dwudzieste piąte kombajnem do zbioru zbóż.

W kraju w 1996 r. zasiewami była objęta powierzchnia 12296,7 tys. ha. Oznacza to, że w ciągu ośmiu lat zmniejszyła się ona o 14,4 proc.. W tym czasie zwiększył się areał ugorów i odłogów z 131,3 tys. ha do 799,1 tys. ha. **(d)**

Będzie „Krynka" w butelkach 3- i 5-litrowych

„Krynka" – czyli woda

W naszym regionie często zamiast słowa woda, mówi się „Krynka". Wodę źródlaną oraz napoje produkowane przez Gminną Spółdzielnie w Krynkach można spotkać w większości domów.

W 1974 roku po raz pierwszy woda mineralna „Krynka" pojawiła się na półkach sklepowych. Jej produkcją zajęła się Gminna Spółdzielnia w Krynkach. Woda źródlana, która jest wykorzystywana do jej produkcji, według legendy była znana od setek lat. Zgodnie z historią przekazywaną przez wieki, to właśnie w miejscowości Krynki w 1434 roku król Polski Władysław Jagiełło spotkał się z Zygmuntem Kiejstutowiczem, wielkim księciem Litwy, aby odnowić unię polsko-litewską. Wtedy też król oczarowany walorami smakowymi wody, bijącej z miejscowych źródeł, powracając do Krakowa wydał polecenie, by dostarczono mu ją na dwór. Legenda mówi, że dzięki właśnie tej wodzie do zdrowia powróciła królowa Jadwiga.

Jak wykazały badania geodezyjne, Krynki leżą na wielkiej studni artezyjskiej. Kilkadziesiąt metrów pod ulicami miasta rozciąga się wielkie podziemne jezioro. W sumie określono położenie 15 podziemnych zbiorników wody. To właśnie stąd jest czerpana woda do produkcji napojów „Krynka". Przy odpowiednio głębokim odwiercie ciśnienie wody jest tak duże, że wybija ona około trzech metrów ponad ziemię. Co roku jakość wody do produkcji "Krynki", jest badana przez Izbę Gospodarczą Uzdrowiska Polskie „Balneoprojekt". Ponadto bieżąca produkcja jest dodatkowo sprawdzana przez sanepid. Z badań wynika, że w Krynkach bije źródło wody magnezowo-wapniowej. W historii firmy nie było jeszcze ani razu zastrzeżeń co do jakości wody. Potwierdzają to także ostatnie kontrole Państwowej Inspekcji Handlowej.

W tym roku ocenia się, że zakład opuści ponad 10 mln sztuk butelek wody i napojów PET oraz drugie tyle w opakowaniach szklanych (0,33 l). Obecnie oprócz wody mineralnej (gazowanej i niegazowanej) zakład produkuje napoje gazowane w sześciu smakach – jednak już wkrótce na rynku pojawią się napoje o nowych smakach – również niegazowane.

– **Wychodząc naprzeciw potrzebom naszych klientów, zainwestowaliśmy w budowę nowoczesnych linii do rozlewu napojów niegazowanych** – powiedział Wieczysław Protasiewicz, prezes zarządu Gminnej Spółdzielni w Krynkach. – **Już niedługo powinny one pojawić się na rynku. Poza tym już wkrótce będzie można kupić „Krynkę" niegazowaną, w butelkach o pojemności 3 i 5 litrów. Z takiej wody będzie można w domu ugotować sobie herbatę, kawę lub pić ze szklanki. Jest to oferta dla osób, które nie chcą spożywać wody z kranu, która, jak wiemy, nie jest smaczna.**

Obecnie w Spółdzielni pracuje około 130 osób, w okresie letnim zatrudnienie wzrasta do 200 ludzi. Firma opanowała rynek województwa białostockiego i łomżyńskiego oraz częściowo suwalskiego. Woda jest wysyłana również na eksport – do Litwy. Granicę kraju opuszcza 10 procent produkcji.

Woda mineralna „Krynka" jest bardzo dobra smakowo i znacznie tańsza w stosunku do konkurencji. „Krynka" otrzymała między innymi wyniki badań z ministerstwa zdrowia Litwy, które stwierdzają, że ma ona właściwości profilaktyczno-zdrowotne, pobudza apetyt i sprzyja trawieniu.

Od 1995 roku charakterystyczny znak „Krynki" został zastrzeżony w Urzędzie Patentowym. Dlatego też obecnie na etykiecie można zobaczyć niewielki znaczek – literę „R" wpisaną w koło. Oznacza to, że klienci mają do czynienia z chronionym znakiem towarowym.

GS "SCH", 16-120 KRYNKI, pl. Jagielloński 6,
fax (085) 111-814 w 453
WYTWÓRNIA WÓD MINERALNYCH "KRYNKA"
tel. (085) 111-814 w. 44, fax w. 503

Tekst promocyjny nr 1002120

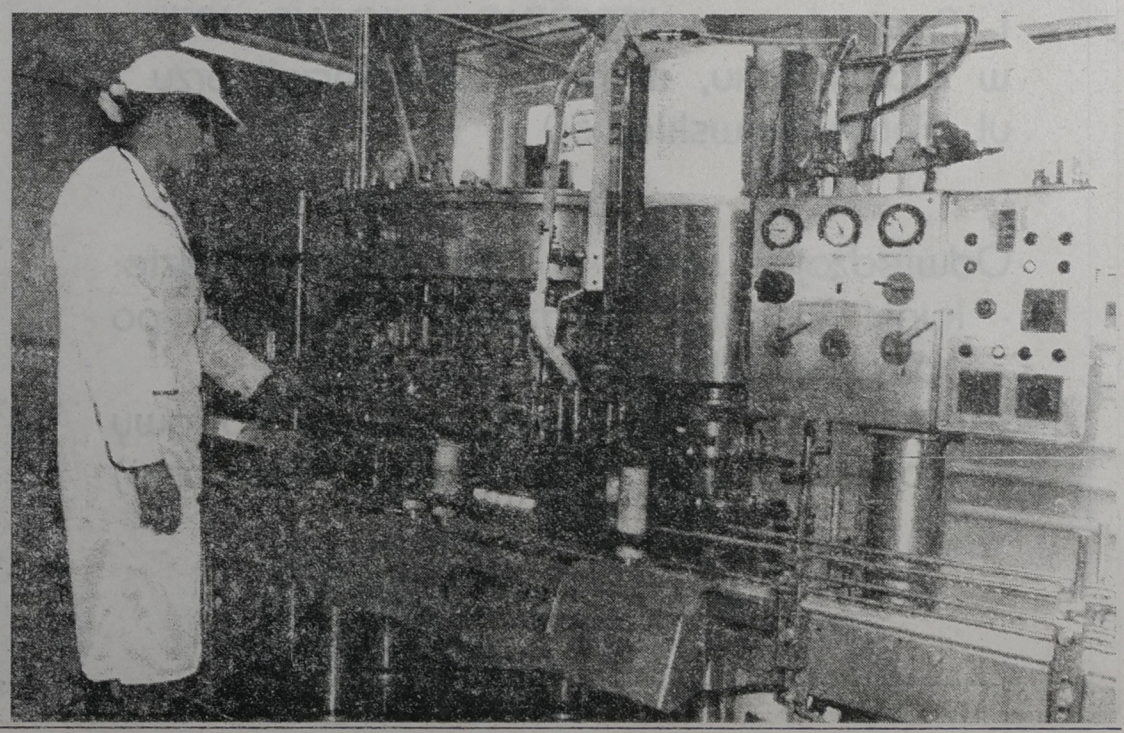



GRUNT TO Z PKO

Pracujesz w rolnictwie? Masz firmę zajmującą się przetwórstwem rolno-spożywczym lub usługami dla rolnictwa?
Prowadzisz pozarolniczą działalność na terenach wiejskich?
Oferujemy Ci DŁUGOTERMINOWE KREDYTY O PREFERENCYJNYM OPROCENTOWANIU (od 5,5% do 14,3% w skali roku).
Dzięki nim będziesz mógł: 1 zakupić grunty rolne, 2 sfinansować inwestycje podstawowe, 3 sfinansować inwestycje objęte programami branżowymi i regionalnymi, 4 utworzyć nowe miejsca pracy na wsi.
Jeśli jesteś młodym rolnikiem kredyt pozwoli Ci 5 urządzić gospodarstwo rolne.
Czas spłaty kredytu: do 15 lat, w tym możliwość karencji w spłacie kapitału od 1 do 3 lat.

kredyty dla rolnictwa

PKO

Przetwórnie wiejskie

Smacznie i zdrowo

Przetwórstwo płodów rolnych już na terenie gospodarstwa jest metodą na zwiększenie rentowności produkcji, a także wychodzi naprzeciw rosnącym potrzebom klientów.

Przetwórstwo płodów rolnych odbywa się nie tylko w większych miastach, ale także na wsi. W ciągu ostatnich kilku lat powstało tam wiele niedużych zakładów, które na miejscu przerabiają zebrane przez rolników plony.

Są to zazwyczaj przedsiębiorstwa produkujące na niewielką skalę, często znane tylko na lokalnym rynku. Zatrudniają po kilku pracowników, często są to typowe zakłady rodzinne. Ich produkcja zależy od przyjętego w gospodarstwie profilu produkcji. Firmy te często przetwarzają mięso, mleko, owoce, warzywa. Z reguły produkcja małych firm przetwórczych jest uzupełnieniem tego, co na rynku oferują duże zakłady, jednak często w sposób oczywisty stają się one poważnym konkurentem dla dużych przedsiębiorstw. Wynika to z faktu, że produkcja na małą skalę pozwala osiągnąć niejednokrotnie znacznie lepsze walory smakowe i jakościowe niż produkcja masowa. Przy tym mali producenci z reguły podkreślają niepowtarzalność swojego wyrobu i to, że spełniają one warunki przyjęte dla zdrowej żywności.

Na półkach sklepowych dominują produkty wytwarzane masowo. Jednak istnieje grupa klientów poszukujących niestandardowych dóbr konsumpcyjnych, często o specyficznych walorach smakowych i zdrowotnych (np. żywność bezglutenowa lub jarska). Ponadto obecnie bardzo modne stało się życie w zgodzie z przyrodą i niejednokrotnie klientów interesują nie tylko właściwości towaru, lecz również jego pochodzenie i technologia produkcji.

Najczęstszym bodźcem do stworzenia na wsi takiego małego przedsiębiorstwa są przede wszystkim czynniki ekonomiczne. Rolnicy chcą w ten sposób zatrzymać część pieniędzy, które dotychczas trafiały do kieszeni dużych firm przetwórczych oraz handlowców. Poza tym dodatkowe pieniądze zwiększają niejednokrotnie rentowność prowadzonego gospodarstwa.

Z badań naukowców Akademii Rolniczej w Krakowie wynika, że klientem, który najczęściej sięga po produkty pochodzące z małych wytwórni jest osoba z wykształceniem średnim w wieku ponad 30 lat. Z badań wynika, że to ona właśnie planuje w gospodarstwie domowym zakupy. Osoba ta ma niejednokrotnie bogaty zasób wiedzy na temat dietetyki. Najczęściej klient taki zainteresowany jest kupnem mięsa i wędlin pochodzących z małej firmy. W dalszej kolejności najchętniej kupowane są owoce i warzywa oraz ich przetwory.

Niestety, przetwórstwo w małych przedsiębiorstwach nie jest zajęciem na tyle dochodowym, by producenci mogli sobie pozwolić na sprzedaż we własnym sklepie. Tylko 30 procent towarów przetwarzanych na wsi jest sprzedawana przez producentów – reszta trafia do innych jednostek handlowych.

W najbliższym czasie przewidywany jest wzrost zainteresowania klientów żywnością przetwarzaną i produkowaną w niewielkich zakładach, usytuowanych przy gospodarstwach rolnych.

JBB
Fot. A. Zgiet



PRZEMYSŁ MIĘSNY BIAŁYSTOK

PMB BIAŁYSTOK

Zaprasza
w dniach 24 - 26 kwietnia 1997 r.

na własne stoisko na V Targach Żywności i Przetwórstwa "FEEDING WIOSNA '97" w Białymstoku, w hali "Włókniarza" przy ul. Antoniukowskiej 60

Odwiedzając nasze stoisko można będzie:
- kupić wędliny, wędzonki i kiełbasy po atrakcyjnych cenach
- w miłej atmosferze zjeść smaczne potrawy (bigos, kiszka ziemniaczana, kiełbaski)

ZAPRASZAMY!

1002056

Przedłużyć świeżość

Cd. ze str. II

Najnowocześniejsze technologie produkcyjne pozwalają dodatkowo w taki sposób wytwarzać np. soki, że ich okres trwałości wzrasta nawet do 24 miesięcy. Od niedawna firmy, które na to stać, kupują specjalne linie technologiczne, które pozwalają pakować żywność odsysając jednocześnie powietrze. W opakowaniu znajduje się tylko to, co mamy zjeść. Nie ma zaś powietrza (są to tzw. opakowania próżniowe). Innym sposobem jest odsysanie powietrza i wprowadzanie w jego miejsce obojętnego gazu, który nie pozwala na rozwój mikroorganizmów. W ten sposób są pakowane przede wszystkim wyroby mięsne, które dodatkowo schłodzone, mają termin przydatności kilkudziesięciu dni.

Część żywności, która znajduje się na rynku jest oferowana w postaci zamrożonych półproduktów. Taka forma wytwarzania żywności pozwala na przechowywanie jej przez okres od trzech do 12 miesięcy.

Niektóre zakłady, aby przedłużyć przydatność produktu do spożycia, łączą kilka metod jego ochrony przed zepsuciem. Najlepszym przykładem jest mleko, które pasteryzowane, schłodzone i zapakowane w karton przez kilka miesięcy nadaje się do picia.

Największym zmartwieniem przetwórców jest niejednokrotnie konieczność dodawania do żywności konserwantów, aby przez odpowiednio długi czas była ona zdatna do spożycia. Jeżeli są one pochodzenia naturalnego (kwasek cytrynowy, cukier) wtedy nie ma problemu. Jednak często po dodaniu konserwantów produkt traci swoje walory smakowe. Także klienci na słowo „konserwanty" reagują z reguły bardzo nieprzychylnie, zwłaszcza po informacjach w mediach o tym, że część z nich jest szkodliwa dla zdrowia.

JBB

bm

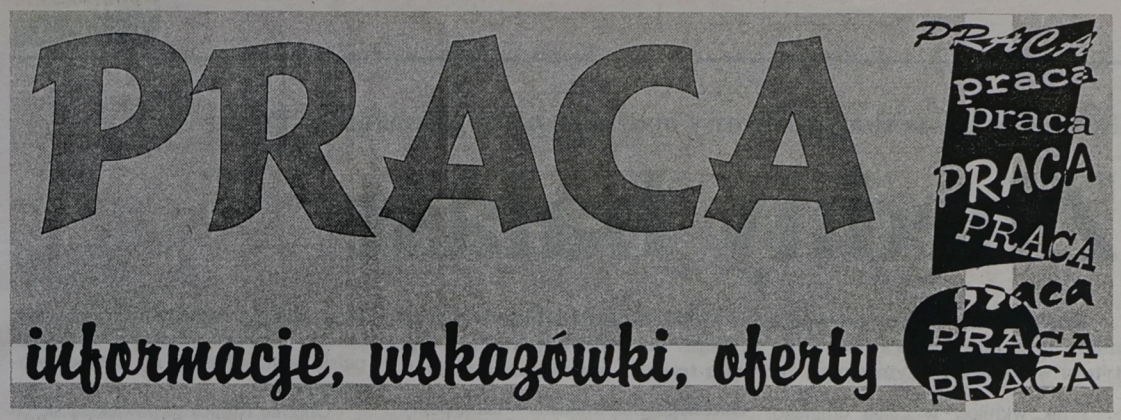

Legalnie u Niemca

Umowa rządowa Polska-Niemcy z 1990 r. dała szansę Polakom do wyjazdów za Odrę na legalne zarobki. W woj. suwalskim Wojewódzki Urząd Pracy w ubiegłym roku wysłał tam ponad cztery tysiące chętnych. Były to tzw. oferty bezimienne, czyli do pracy sezonowej, głównie w rolnictwie (np. kobiety do zbioru truskawek), trwające 30-50 dni. Zatrudnić się mogli pracownicy niewykwalifikowani, słabo znający niemiecki, a bywało i tak, że wystarczyło aby w kilkuosobowej grupie jedna-dwie osoby znały język kraju docelowego.

Bardziej wymagający są niemieccy biznesmeni, którzy zatrudniają Polaków na zasadzie tzw. pracownika-gościa. Tu potrzebne jest już odpowiednie wykształcenie, kwalifikacje zawodowe i dobra znajomość niemieckiego. Na spotkanie-egzamin z przedstawicielem pracodawcy jedzie się wówczas do Olsztyna.

W pierwszym kwartale tego roku suwalski WUP miał już 25 ofert bezimiennych dla 74 osób. Umów imiennych otrzymał 1344, odebrało je 1076 osób. Dotyczyły one pracowników, którzy zyskali uznanie swoich pracodawców i mają już za Odrą stałe sezonowe zatrudnienie. Do marca odebrano też sześć umów przeznaczonych dla pracowników-gości, głównie do pracy w hotelach i gastronomii.

– Ofert z Niemiec mamy coraz więcej – mówi starszy inspektor WUP, Czesława Świerzbin. – **Zainteresowanie u nas jest bardzo duże. Gdybyśmy mieli więcej możliwości, to i pół regionu wyjechałoby. Wracają zadowoleni. Przeciętnie zarabiają tysiąc marek miesięcznie.**

(AKA)

ZATRUDNIENIE POLSKICH OBYWATELI ZA GRANICĄ REALIZOWANE W RAMACH UMÓW MIĘDZYNARODOWYCH

PAŃSTWO		1993 r.	1994 r.	1995 r.	1996 r.
RFN	sezon	139.824	124.860	158.979	185.430
	prac. goście	898	995	1.003	667
	kontrakty	31.190	11.696	22.335	25.996
	studenci	500	500	500	500
	razem:	**172.412**	**138.051**	**18.2817**	**212.593**
Francja	sezon	4.985	4.176	3.573	3.351
	staże	28	22	23	50
	razem:	**5.013**	**4.198**	**3.596**	**3.401**
Szwajcaria		–	12	15	15
Czechy		1.568	1.777	2.726	3.004
Słowacja		101	518	362	391
Libia		400	400	400	400
Belgia		–	2	17	6

Tabela opracowana w oparciu o dane pochodzące z Ministerstwa Pracy i Polityki socjalnej

RUP proponuje...

W II kwartale bieżącego roku Rejonowy Urząd Pracy w Białymstoku przeszkoli ponad 150 bezrobotnych w 11 różnych specjalnościach.

Dla osób, które chcą zdobyć zawód **akwizytora-przedstawiciela handlowego**, przewidziano 15 miejsc. Powinny one posiadać przynajmniej średnie wykształcenie.

W szkoleniu **komputerowym z systemem magazynowym i obsługą kas fiskalnych** będą mogły wziąć udział 32 osoby. Warunkiem udziału jest przynajmniej średnie wykształcenie, mile widziany jest staż pracy w handlu lub magazynie.

Eksploatacja urządzeń gazowych (15 miejsc) – to szkolenie organizowane z myślą o bezrobotnych z wykształceniem zawodowym lub średnim o specjalności instalacje sanitarne bądź wykształceniem średnim mechanicznym.

Dla osób z wykształceniem podstawowym i dobrym stanem zdrowia organizowany będzie kurs **spawania elektrycznego oraz w CO_2 i osłonie argonu** (20 miejsc).

W szkoleniu przygotowującym do zawodu **asystentka dyrektora** będzie mogło uczestniczyć 15 osób. Wymagane jest wykształcenie minimum średnie, a wiek uczestników nie może przekraczać 30 lat.

Taka sama liczba osób będzie mogła poznać podstawy **marketingu (z obsługą komputera)**. Preferowane jest wykształcenie wyższe.

Osoby z wykształceniem zawodowym elektrycznym lub mechanicznym bądź wykształceniem podstawowym z co najmniej 5-letnim stażem w zawodzie elektryka będą mogły wziąć udział w kursie: **eksploatacja urządzeń elektroenergetycznych** (10 miejsc).

Warunkiem uczestnictwa w szkoleniu **kierowców kategorii D i D do E** (10 miejsc) jest ukończenie 21 lat oraz posiadanie prawa jazdy kat. B przynajmniej przez 3 lata.

W kursie **finanse i rachunkowość** będzie mogło uczestniczyć 12 osób z minimum średnim wykształceniem.

Kurs dziewiarski (7 miejsc) organizowany jest z myślą o bezrobotnych z wykształceniem podstawowym lub zawodowym włókienniczym.

(koci)

Suwałki

Duńskie porady

Wojewódzki Urząd Pracy w Suwałkach gościł ekspertów duńskich – Steena Tandrupa i Erlinga Have. Ich przyjazd doszedł do skutku w wyniku porozumienia o współpracy, zawartego pomiędzy Ministerstwami Pracy Polski i Danii.

Podczas rozmów z duńskimi konsultantami szczególną uwagę zwracano na problemy związane z przedsięwzięciami podejmowanymi przez służby zatrudnienia woj. suwalskiego na rzecz osób zwalnianych z zakładów pracy. Goście podzielili się m.in. swoją wiedzą i doświadczeniami o diagnozowaniu rynku pracy i monitorowaniu efektywności szkoleń dla osób bezrobotnych.

(m)

1001829
DÄLDEHÖG
Zatrudnimy
INŻYNIERA BUDOWNICTWA
z uprawnieniami
Kontakt bezpośredni
(090) 53 71 47
Przesłanie informacji
fax (058) 24 36 24

OFERTY DLA BEZROBOTNYCH

Rejonowy Urząd Pracy w Białymstoku, tel. 415-181 posiada w tym tygodniu następujące oferty pracy:

Pod nr. wew. 332: **agent ochrony-konwojent; handlowiec; główna księgowa; referent ds. marketingu; informatyk; technolog włókiennik** – wykształcenie wyższe; **magazynier; akwizytor**.

Pod nr. wew 308: sprzedawca; krawcowa; kasjerka; technolog odzieży.

Pod nr. wew. 306: **frezer; blacharz-lakiernik samochodowy; spawacz elektryczny i gazowy; operator dźwigu osobowego; monter instalacji gazowych; inżynier automatyk.**

Pod nr. wew. 344: **murarz-tynkarz; murarz-licówkarz; betoniarz-zbrojarz; cieśla; stolarz ogólny; handlowiec** – znajomość branży budowlanej.

Rejonowy Urząd Pracy w Mońkach, tel. 162-713 posiada następujące oferty: psycholog; socjolog lub pedagog.

Oferty pracy na umowę zlecenie: tokarz; frezer; mechanik sprzętu budowlanego.

Rejonowy Urząd Pracy w Suwałkach posiada następujące oferty: nauczyciel rachunkowości – wykształcenie wyższe ekonomiczne; **informatyk** – staż 5 lat; **technik elektryk** – II zmiany, mężczyźni; **stolarz** – II zmiany, staż 1 rok, wiek do 40 lat; **frezer** – wykształcenie średnie techniczne obróbka skrawaniem, II zmiany, wiek do 40 lat; **spawacz** – uprawnienia elektryczne, osłona CO2; **lakiernik** – staż w zawodzie, III zmiany; **operator maszyn produkcyjnych** – wykształcenie średnie lub zawodowe techniczne, III zmiany, wiek do 35 lat; **szwaczka** – I, II zmiany, staż.

Oferty dla absolwentów: mechanik samochodowy.

Oferty dla niepełnosprawnych: sprzedawca – II zmiany, staż; **obsługa maszyny stolarskiej; prace pomocnicze.**

Oferty pracy interwencyjnej: prowadzenie księgi rachunkowej – wykształcenie średnie ekonomiczne, wiek do 25 lat; **fryzjer damsko-męski** – wykształcenie zawodowe, staż 1 rok; **pracownik magazynowy** – uprawnienia elektryka; **sprzedawca** – wykształcenie handlowe, II zmiany, wiek do 30 lat; **pracownik gospodarczy (placowy)** – II zmiany, wiek do 40 lat; **barmanka** – wykształcenie średnie, staż pracy 1 rok.

(zebr. koci)

URZĄD PRACY
Rejonowy Urząd Pracy w Białymstoku
ul. Sienkiewicza 82
PRACODAWCO
Szukasz pracowników
zadzwoń pod nr tel. 416-529 lub 415-181 w. 375
Nasz pośrednik odwiedzi Twoją Firmę

Optymizm i ostrożność

W Grajewie stopa bezrobocia jest jedną z najwyższych w woj. łomżyńskim. Zatem, każda propozycja dotycząca możliwości zatrudnienia kilku czy kilkunastu osób przyjmowana jest z zadowoleniem. W ubiegły czwartek (17 bm.) odbyło się spotkanie informacyjne w sprawie pracy dla bezrobotnych szwaczek i krawcowych. Polsko-włoskie przedsiębiorstwo, które w bieżącym roku uruchomi zakład produkcji odzieży i bielizny obiecuje, że docelowo zatrudni 40 kobiet.

Kierownik Rejonowego Urzędu Pracy – Bożenna Zakrzewska powiedziała, że przedstawiciele spółki wyjechali z Grajewa zadowoleni. Dodała, że firma wydaje się być partnerem solidnym. **– Udzielimy jej pomocy po spełnieniu przez nią wszystkich warunków umowy. Musimy być ostrożni, aby nie powtórzyły się kłopoty, których przysporzyła spółka „Grapol", która jakby zawiesiła swą działalność.**

(LOS)

PRACA

❒ ZATRUDNIĘ

AKWIZYTORA obuwia z samochodem, ☎619-049 -wieczorem. 1008519

DLA osób prywatnych i agencji -Agencja Markar - praca we Włoszech, ☎0039-859352137. 1008572

DODATKOWE zajęcie. Ubezpieczenia. ☎(086)16-62-26; 18-99-15. 100641

GLAZURNIKA, malarza. Kręta 14/12. ☎0-602-329-964. 1008316

LAKIERNIKÓW, blacharzy samochodowych. ☎326-482. 1008302

MĘŻCZYZNĘ przy koniach. (0-85)762-634. ☎420-755. 1007365

MŁODZI, samochód, atrakcyjny wyjazd. ☎(0-22)639-88-64. 1008117

OPERATORA koparki samochodowej. Suwałki, ☎(0-87)66-34-01. 1007360

P.U.P. "Telka" zatrudni elektromonterów, operatora koparki. Białystok, Kombatantów 4/1, ☎751-188, 751-070. 1008761

REDAKCJA "Polprres"-u zatrudni na korzystnych warunkach osoby do pracy w domu, ☎0-90 54-63-05. 1008278

STOLARZA z praktyką. Zambrów, ☎(0-86)71-35-51. 1007128

WYDZIERŻAWIĘ stanowisko fryzjerskie. ☎(0-85)44-44-08. 1008388

WYNAJMĘ samochód dostawczy skrzyniowy, praca stała kilka dni w tygodniu, ☎(0-86) 71-34-93 - wieczorem, ☎ 090290471. 1008064

ZAKŁAD Ceramiczny w Dobrzyniewie Dużym zatrudni: majstra zmianowego z wykształceniem mechanicznym, elektrycznym lub ceramicznym, ceramika na stanowisko technologa, ślusarza mechanika. ☎(0-85)197-924, 197-120 (dojazd linią "Biatry" 501, 502). 1008648

ZAKŁAD Mechaniczny w Żodziach zatrudni: ślusarza -spawacza, ślusarza -mechanika, mechanika sprzętu ciężkiego lub mechanika samochodowego. ☎(0-85)16-25-72. 1008649

Zlecę docieplenie dużej elewacji metodą lekką. Oferty ☎424-114. 1008390

ŻYCIORYSY, listy motywacyjne -profesjonalnie. ☎446-251. 1006252

❒ SZUKAM PRACY

KIEROWCA B, T, C, E, ☎(0-87)65-50-71. 1008233

MAGISTER matematyki poszukuje pracy. ☎(0-87)16-40-61. 1007450

Treść ogłoszeń drobnych
z pięciu ostatnich numerów
GAZETY WSPÓŁCZESNEJ
poznasz dzwoniąc:
TAI 44-63-45
44-63-46
44-63-47
Telefoniczna Agencja Informacyjna działa od poniedziałku do piątku w godz. 9-18

GAZETA współczesna

NA GIEŁDZIE

Wzrostów ciąg dalszy

Na wczorajszej sesji warszawskiej Giełdy Papierów Wartościowych wzrosły ceny 62 walorów, 13 spadły, a cena 18 nie uległa zmianie. Maksima cenowe zanotowano na walorach 15 spółek. Wzrosły wartości wszystkich indeksów giełdowych: WIG-u o 1,8 proc. do 17.016,3 pkt, a WIG-u 20 o 2,2 proc. do 1.693,2 pkt. Indeks rynku równoległego po 1,7-proc. wzroście wyniósł 3.737 pkt. Obroty wzrosły na wszystkich trzech rynkach: na pierwszym parkiecie po 45,3-proc. wzroście podliczono je na 217.237 tys. zł, a na drugim zanotowały 26,2 proc. wzrost i wyniosły 30.827 tys. zł. Na rynku wolnym obroty wzrosły o 84,6 proc. do poziomu 1.817 tys. zł. Na wszystkie parkiety złożono 36.598 zleceń, czyli o 2,9 proc. więcej niż na poprzednią sesję. W środowych dogrywkach dwustronnych brały udział akcje 72 giełdowych spółek. Po ich zakończeniu na 52 papierach pozostały nie zrealizowane oferty sprzedaży, a na 18 – kupna. Dogrywka na walorach Mostostalu Warszawa i Sokołowa zakończyła się całkowitą równowagą. W przypadku 21 papierów ogłoszona przez maklera specjalistę oferta nie doprowadziła do stanu równowagi i nie brały one udziału w dogrywce. W wyniku tej oferty ogłoszono 15 nadwyżek sprzedaży, 4 nadwyżki kupna oraz 51-proc. redukcję kupna na walorach Remaku.

(PAP)

TABELA KURSÓW AKCJI (sesja 23.04.1997 r.)

AKCJE	Kurs (zł)	Zmiana (%)	Wart. obr. (tys. zł)	Oferta (szt.)	Realizacja (szt.)	Dogrywka (szt.)
RYNEK PODSTAWOWY						
AGROS	90,50 ns91	+5,8	942	5.947 S	20	
AMERBANK	19,80	+1,0	131	682 K	682	
ANIMEX	9,70	+1,0	3.692	39.628 K	39.628	31.000
BGDANSKI	45,00 ns33	+4,7	537	1.392 S	60	
BIG	3,85	+1,3	3.303	64.065 K	64.065	27.550
BK	23,00	0,0	298	1.939 S	1.939	2.500
BORYSZEW	35,10	+2,6	2.186	346 K	346	10.865
BOS	44,30	+0,7	1.243			6.005
BPH	175,00	+1,7	3.493			2.689
BRE	85,00 ns66	+1,2	3.998	42.267 S	50	
BSK	268,00 ns22	+0,8	3.696	734 S	270	
G BUDIMEX	35,00	+8,0	15.194	25.435 S	25.435	41.152
BWR	3,60 ns94	+2,9	192	60.618 S	2.101	
BYTOM	23,30 nk99	+2,2	160	8.880 K		
COMPLAND	94,00 ns54	+1,1	430	1.904 S	200	
DĘBICA	83,00 ns56	0,0	2.880	21.030 S	98	
ELBUDOWA	61,50	+0,8	3.668			22.650
ELEKTRIM	28,50	+1,4	13.507	64.057 K	64.057	14.800
G ELEKTROEX	6,80	+5,4	1.378	15.619 K	15.619	11.888
ESPEBEPE	6,30	+5,0	1.810	38.729 K	38.729	49.752
EXBUD	38,50	+4,1	1.558	215 K	215	4.900
FARMFOOD	57,00	+2,7	1.609			5.629
G FORTE SA	18,30	+8,9	4.135			43.617
G GÓRAŻDŻE	112,00	+2,8	2.396	3.008 K	3.008	700
GPRD	15,90	-0,6	636	560 S	560	10.850
INDYKPOL	36,40	+4,0	217	203 K	203	350
IRENA	15,50	+2,0	3.943	16.194 K	16.194	28.858
IZOLACJA	180,00	0,0	957	157 S	157	1.000
JELFA	67,00 ns36	0,0	1.065	6.266 S	2.136	
JUTRZENKA	68,50 ns59	+0,7	3.889	37.697 S	7.000	
KABELBFK	25,50	0,0	3.657			4.496
G KABLE	49,50	+4,9	2.851	741 S	741	10.522
KĘTY	71,00 ns67	-1,4	236	3.368 S		
KPBP-BICK	22,40	+9,8	855	1.980 K	1.980	7.587
KREDYT B	8,70	+2,4	2.631	10.624 S	10.624	996
KROSNO	51,00 ns99	+2,0	258	5.082 S		
KRUSZWICA	25,90	+2,0	1.321	835 K	835	8.298
G MOSTALEXP	14,10	+4,4	23.306	16.869 S	16.869	432.863
G MOSTALGD	19,20	+6,7	2.208	2.684 S	2.684	30.243
MOSTALKRK	20,90	0,0	2.838	4.132 S	4.132	22.670
G MOSTALWAR	27,00	+0,4	1.278			12.050
G MOSTALZAB	24,00 ns53	+9,1	1.701	14.138 S	2.770	
NOVITA	18,00	-0,6	1.466	2.936 S	2.936	10.772
OKOCIM	18,30 ns88	0,0	2.029	63.609 S	4.810	
OŁAWA	14,00	+0,7	951	2.328 S	2.328	13.756
OPTIMUS	110,00	+1,9	5.358	1.707 S	1.707	7.913
PAGED	12,40	+1,6	1.688	17.666 S	17.666	17.084
PBR	19,30	-0,5	76	428 K	428	1.072
PEKPOL	21,00	0,0	393	463 S	463	1.100
PETROBANK	12,10	-0,8	546	3.744 K	3.744	700
POLFKUTNO	125,00	+6,8	934	471 S	471	129
POLIFARBC	18,00	+0,6	10.432	101.146 S	101.146	3.738
POLIFARBW	16,00	0,0	545	1.446 S	1.446	2.634
POLISA	6,90	+3,0	682	1.824 K	1.824	5.807
PPABANK	18,60	0,0	1.208	8.144 S	8.144	2.581
G PROCHEM	13,30	+4,7	3.055	19.561 K	19.561	33.853
PRÓCHNIK	11,20 nk28	+1,8	617	12.590 K	7.092	
RAFAKO	14,90	0,0	1.547			5.640
G RELPOL	125,00	+4,2	4.607	9.054 S	9.054	6.057
REMAK	11,00 rk51	+10,0	2.448	119.969 K	5.285	
ROLIMPEX	18,40	+2,2	1.002	3.926 S	3.926	8.348
G SANOK	72,00	+2,9	2.266			1.800
SOKOŁÓW	5,80	0,0	890	16.950 S	16.950	12.150
STALEXP	37,80	+5,0	5.835			25.948
STOMIL	40,50 ns72	+1,0	843	8.284 S	800	
SWARZĘDZ	10,20	+2,0	273			1.100
TONSIL	16,00	+2,6	1.404	6.542 S	6.542	16.058
G UNIVERSAL	13,30	+9,9	33.371	544.817 K	544.817	68.420
VISTULA	10,40	0,0	1.597	23.029 K	23.029	9.565
WARTA	54,50	0,0	326	554 K	515	
WBK	20,60	+0,5	1.552	1.255 K	1.255	2.522
WĘDEL	180,00 nk67	+0,6	1.923	6.937 K	2.023	
WOLCZANKA	19,60	-1,0	104	93 K	93	581
ZASADA	6,75	-0,7	93	376 S	376	4.008
ŻYWIEC	213,00 nk27	+0,9	898	666 K		
RAZEM			217.237		1.111.838	1.109.816
WIG	17.016,3	1,8				
WIG20	1.693,2	2,2				
RYNEK RÓWNOLEGŁY						
ARIEL	13,80	+3,0	921	7.148 S	7.148	7.612
BETONSTAL	80,00	0,0	1.288	1.199 S	1.199	1.264
CENSTALGD	8,40	-1,2	1.137	5.159 K	5.159	19.827
CHEMISKÓR	21,30	-0,9	1.454	293 K	293	9.118
DOMPLAST	55,00	0,0	628	952 S	952	1.098
G DROSED	87,00	+3,6	1.994	2.810 K	2.810	1.530
ECHO	66,00	0,0	763	615 K	615	60
EFEKT	18,60 ns80	+2,2	1.304	7.266 S	1.100	
ELMONTWAR	8,70	+2,4	1.646	6.363 S	6.363	10.916
G KOMPAP	60,50	+10,0	3.151	1.419 K	1.419	3.597
KRAKCHEM	8,90	+0,6	930	2.769 K	2.769	650
LUBAWA	41,50	-1,2	898	804 S	804	2.946
ŁDASA	15,40	-1,3	2.481	4.840 S	4.840	18.686
OCEAN	7,80	-2,5	1.060	2.264 K	2.264	17.744
PLI	13,20	0,0	1.920	7.306 S	7.306	13.394
POLIGR	19,10	+2,7	6.125	4.634 S	4.634	137.419
PPWK	29,50	+5,4	3.128			23.777
RAZEM			30.827		49.675	269.638
WIRR	3.737,0	1,7				
RYNEK WOLNY						
ELPO	36,70	-0,3	1.817			7.852
RYNEK NFI						
PŚU	149,00	-0,7	11.040	3.025 S	3.025	5.485

G – nowy najwyższy kurs w ostatnich 52 tygodniach; D – nowy najniższy kurs w ostatnich 52 tygodniach; ns – nadwyżka zleceń sprzedaży; nk – nadwyżka zleceń kupna; z – notowania zawieszone; os – oferta sprzedaży; rs – redukcja sprzedaży. **(PAP)**

Rozbudowany sektor państwowy opóźnia rozwój gospodarczy Polski

Zbędny balast

Rząd ogłosił terminy prywatyzacji wielkich przedsiębiorstw. Uczyniono to zgodnie z prawem, jako że Sejm uchwalił uzyskanie z tego tytułu w roku bieżącym wpływów rzędu trzech i pół miliarda złotych.

I tak wkrótce, w ciągu drugiego kwartału, wystawione zostaną w ofercie publicznej udziały Skarbu Państwa w kombinacie celulozowym w Świeciu, w Banku Handlowym, wrocławskim „Polarze" wytwarzającym pralki i lodówki, w „Ruchu", Domach Towarowych Centrum, w centrali handlu zagranicznego Impexmetal, w przemyśle hutniczym, a konkretnie w kombinacie „Polska Miedź" i „Hutmenie", a być może i „Ciechu", prowadzącym handel chemikaliami. W następnych miesiącach wystawione zostaną na sprzedaż dwa banki: Pekao SA oraz Powszechny Bank Kredytowy, dwie fabryki farmaceutyczne – z Krakowa i Rzeszowa. Warszawska Giełda Papierów Wartościowych wyceni następnie ich rzeczywistą wartość.

Zanim doszło do ogłoszenia tych zamiarów, rząd był ostro ganiony za opieszałość. Za to natychmiast po opublikowaniu kalendarza i spisu sprzedawanych zakładów, Unia Pracy oskarżyła koalicję rządzącą o „przedwyborczy skok na kasę", nadmierny pośpiech, który doprowadzi do zaniżenia wartości przedsiębiorstw. Nie powiedziano wprawdzie wyraźnie, co kryje się za określeniem „skok na kasę", ale z pewnością nic pochlebnego. Bez wnikania w istotę politycznych sporów, przytoczyć warto z tej okazji kilka podstawowych faktów ekonomicznej natury.

Jak wynika z zagranicznych doświadczeń i wynikających z nich ścisłych obliczeń, każde 10 procent udziału sektora państwowego w wytwarzaniu Produktu Krajowego Brutto powoduje nieuchronnie obniżenie tempa wzrostu ekonomicznego o pół punktu procentowego. Za rzetelność tego wyliczenia gotów był niedawno oddać swoje apanaże Paul Knotter, przedstawiciel Banku Światowego. A ponieważ w polskiej gospodarce z własności państwowej pochodzi jeszcze 45 procent PKB, łatwo wyliczyć możliwości, jakie niesie stosunkowo prosta operacja, polegająca na sprzedaży udziałów. W państwach, których gospodarka gwarantuje konsumpcję, będącą u nas przedmiotem marzeń, udział sektora publicznego w wytwarzaniu dochodu narodowego (to zbliżone pojęcie do PKB) sięga 5 procent! Zatem schodząc do normy państwowego stanu posiadania obserwowanej w światowej czołówce, można by uzyskać PKB wyższy o prawie dwa procent, zbliżyć roczny jego przyrost do ośmiu procent. A takiego właśnie tempa potrzeba, aby rozpocząć odrabianie dystansu dzielącego polski standard życia od zachodnioeuropejskiego.

Obecnie różnica ta powiększa się co roku, mimo podniesienia polskiego PKB do około 6500 USD na mieszkańca. Dla ekspertów i szefów Banku Światowego, Międzynarodowego Funduszu Walutowego, nie ma branż, które można by z tej czynności wyłączyć. Odpaństwowić należy hutnictwo, energetykę, górnictwo. Z tą opinią zgadza się szef Unii Wolności Leszek Balcerowicz i takie postępowanie doradza Bułgarom i Rumunom. Zagraniczni rzeczoznawcy ostrzegają nas jednak przed bezmyślnym prywatyzowaniem, polegającym na przejadaniu, przeznaczaniu na konsumpcję uzyskanych w ten sposób sum. Nad sprzedażą – a to należy do nowego Ministerstwa Skarbu – powinni czuwać nie politycy, lecz fachowcy. Jeśli przekształcenia zostaną poprowadzone według koncepcji zachodnich protektorów, Polska może liczyć na dalsze, miliardowe kredyty i bez kłopotów wejść do Unii Europejskiej.

Jak łatwo zauważyć, w polskim przypadku nie da się jeszcze zastosować formuły „co dobre dla General Motors – to korzystne dla USA". Zdaniem wielu polityków, brak rodzimego kapitału ktoś może wykorzystać dla powstrzymania przekształceń lub wzbogacenia znajomych. **(PAI)**

Prezentacje '97 w Białymstoku

Targi dla młodych

Promowanie samodzielności, zaradności, gospodarności – to główne założenia rozpoczynających się dzisiaj w Białymstoku Targów „Młoda Przedsiębiorczość. Prezentacje 97". Patronat nad imprezą organizowaną przez Bial-Expo objął Andrzej Arendarski, prezydent Krajowej Izby Gospodarczej.

Do udziału w targach zaproszono ponad 2 tysiące firm z całego kraju. Z oferty tej skorzystało 21 przedsiębiorstw reprezentujących różne branże.

– „Młoda Przedsiębiorczość. Prezentacje 97" są nową formą targów, organizowaną po raz pierwszy nie tylko w Białymstoku, ale i w Polsce – powiedział podczas konferencji prasowej Stanisław Dobrowolski, komisarz targów.

Prezentacja ma umożliwić ludziom młodym, którym udało się osiągnąć sukces, konfrontację z rynkami regionalnymi – rynkami sąsiadów. Zgodnie z założeniami organizatorów, w targach powinny uczestniczyć firmy, które funkcjonują w Polsce nie dłużej niż 10 lat, a wiek właściciela lub osoby kierującej firmą nie powinien przekraczać 40 lat. Dla wystawców nie spełniających tych kryteriów przeznaczono 30 proc. powierzchni wystawienniczej.

Targi mają być także okazją wymiany doświadczeń, opinii na temat problemów i barier, które napotykają młodzi przedsiębiorcy. O „Szansach i barierach w rozwoju przedsiębiorczości na przykładzie Multi Trade Company" mówić będzie podczas imprezy Wojciech Strzałkowski, a Hubert Gogl z GoBert Studio wygłosi wykład „Reklama prasowa – efektywna droga dotarcia do konsumenta".

– Część firm, które odwiedzą targi „Młoda Przedsiębiorczość" uczestniczyła już wcześniej w imprezach organizowanych przez Bial-Expo – mówi Stanisław Dobrowolski. – **Gdyby więc poziom targów im nie odpowiadał, z pewnością nie przyjechaliby tu po raz kolejny** (nawiązanie do ostatniej imprezy organizowanej przez tę firmę – przyp. autor).

Targi można odwiedzać 24 i 25 kwietnia w godz. 10-17, 26 kwietnia w godz. 10-15.

(koci)

Chłodnia w Ełku czeka na inwestorów

Dobry stan techniczny

Do końca tego tygodnia prawdopodobnie okaże się, czy ełcka chłodnia, która jest w stanie upadłości, wybierze któregoś z inwestorów do dalszych negocjacji. Nie jest jednak wykluczone, że jeszcze raz trzeba będzie ogłosić zaproszenie do składania ofert.

– Po 1989 roku chłodnie w Polsce, w szczególności te duże, utraciły cel funkcjonowania, tzn. że przechowywały w dalszym ciągu zapasy państwowe, ale tylko takie, na które państwo było stać – wyjaśnia prezes przedsiębiorstwa, Paweł Waleryś. – **Przechowywanie zapasu mrożonego było bardzo drogie. Region Mazur i Suwalszczyzny to jest duża baza produkcji żywca wieprzowego. Na pewno będzie większa baza produkcji żywca wołowego. Wobec tego chłodnia powinna składować ten niezbędny i nienaruszalny zapas państwowy, a oprócz tego bazę zapasu surowcowego dla sąsiadujących z nami Zakładów Mięsnych i innych zakładów regionu i województwa. I tę rolę na pewno spełniać będzie.**

Tak wielki obiekt, jak ełcki zakład, potrzebuje pomysłów z kilku branż, aby można było powiedzieć, iż jego działalność jest opłacalna. Przecież chłodnia nie musi być do końca... chłodnią. Osoba czy podmiot gospodarczy, które zechcą kupić obiekt, muszą być silne ekonomicznie i mieć rynki zbytu w kraju i za granicą.

– Substancja jest w tej chwili w dobrym stanie i zachowała wszystkie technologie – stwierdził syndyk, Marian Grygo. – **Podstawowa obsada techniczna i technologiczna zakładu jest w dalszym ciągu utrzymana.**

Składanie ofert określono w „Monitorze Gospodarczym" i w „Rzeczpospolitej". Tam też został wyznaczony czas, do którego syndyk czeka na złożenie ofert.

– Jeżeli doszłoby to do skutku, to około drugiej połowy maja wszystko byłoby wiadomo – wyjaśnia radca prawny, Halina Orzechowska. – **Jednak jeśli trzeba będzie jeszcze raz ogłosić zaproszenie do składania ofert, to przecież są to dodatkowe terminy.**

Upływający czas może wpłynąć niezbyt korzystnie na majątek przedsiębiorstwa.

– W tym roku jesteśmy jeszcze zupełnie dobrze przygotowani do wykonania sezonu skupu – kontynuuje Paweł Waleryś. – **W zasadzie chłodnia nie jest zniszczona w sensie technicznym. To jest wyjątkowo sprawnie postawiony w tej chwili obiekt.** **(ko)**

NOTOWANIA Z KANTORÓW – 23.04.97 r. (za 100)

KANTOR	DOLAR		MARKA		FRANK Belgijski		FRANK Fr.	
	kupno	sprzed.	kupno	sprzed.	kupno	sprzed.	kupno	sprzed.
„OCEAN", Białystok	311,00	313,50	181,50	183,00	8,78	8,82	53,70	54,20
„U KLEMENSA", Ełk	310,00	313,00	181,00	183,00	8,60	8,80	52,00	54,00
„ORBIS", Giżycko	311,00	313,00	182,00	183,50	8,70	8,80	53,00	54,50
„LOMBARD", Łomża	311,00	314,00	182,00	184,00	8,70	9,00	54,00	54,50
„NON STOP", Suwałki	311,00	315,00	181,00	184,00	8,00	9,00	52,00	54,00
„LOMBARD ZŁOTO", Zambrów	313,00	315,00	182,50	184,00	8,79	8,95	54,00	56,00
Kurs NBP	310,36	316,64	181,76	185,44	8,81	8,99	53,86	54,94

CENTERTEL
TELEFONY KOMÓRKOWE
CENY PROMOCYJNE
NAJNIŻSZE CENY AKCESORIÓW
Poznański - Auto
ul. 27 Lipca 1
Białystok
tel. 75-57-21
1002144

Spółdzielnia Mieszkaniowa w Mońkach informuje, że

ZEBRANIE GRUPY CZŁONKÓW OCZEKUJĄCYCH

odbędzie się w dniu 05.05.1997 r. o godz. 11.00 w świetlicy Spółdzielni Mieszkaniowej przy ul. Wyzwolenia 6. Porządek dzienny i materiały na zebranie do wglądu w biurze Spółdzielni Mieszkaniowej przy ul. Wyzwolenia 6.

(1002187)

Likwidator Przedsiębiorstwa Gospodarki Komunalnej Spółka z o.o. w Zambrowie w likwidacji ul. Polowa 19, 18–300 Zambrów ogłasza

przetarg ofertowy na:

sprzedaż działek stanowiących własność PGK Sp. z o.o. w Zambrowie w likwidacji powstałych w wyniku podziału bazy PGK Sp. z o.o. przy ul. Polowej 19.

Sprzedaż odbędzie się zgodnie z Regulaminem Przetargu, z którym można zapoznać się w sekretariacie lub na tablicy ogłoszeń w siedzibie spółki. Bliższe informacje o poszczególnych nieruchomościach i ich przeznaczeniu można uzyskać w sekretariacie spółki w godz. 7.00 – 15.00. Sprzedażą objęte są następujące nieruchomości:

L.P.	Działka nie zabudowana	Nr ewidencyjny działki	Powierzchnia (m2)	Cena wywoławcza (zł)	Wadium (zł)
1.	Działka nie zabudowana	2478/1	6735	50.230	5.000
2.	Stacja paliw	2478/15	3567	71.370	7.000
3.	Działka zabudowana wynajmowana na galwanizerię	2478/5	1361	31.534	3.000
4.	Działka zabudowana budynkiem magazynu	2478/6	1137	26.084	2.600
5.	Działka nie zabudowana	2478/12	1243	21.007	2.100
6.	Działka nie zabudowana	2478/16	1015	16.250	1.600

Oferty należy złożyć w zamkniętych kopertach do godziny 10.00 w dniu 08.05.1997 r. Komisja przetargowa rozpatrzy oferty w dniu 08.05.1997 r. o godzinie 10.30 w siedzibie spółki. Warunkiem koniecznym do uznania przez komisję przetargową oferty za ważną będzie wpłacenie wadium najpóźniej w dniu przetargu do godziny 9.30 w kasie PGK Sp. z o.o. Oferta powinna zawierać dane określone w regulaminie. Sprzedający zastrzega sobie prawo unieważnienia przetargu bez podania przyczyn.

Zarząd Gminy Szudziałowo, woj. białostockie, 16–113 Szudziałowo, ul. Bankowa 1, tel./fax 11–14–41 ogłasza

przetarg nieograniczony na

wykonanie remontu pokrycia stropodachu oraz ocieplenia 2 ścian budynku mieszkalnego w Szudziałowie, ul. Szkolna 3.

Warunkiem udziału w postępowaniu o udzielenie zamówienia jest wniesienie wadium w wysokości 1.000 zł w kasie Urzędu Gminy lub na konto nr 80950008–101–36711–9/2 w BS Szudziałowo do dnia 20 maja 1997 roku do godz. 9.00.
Formularz zawierający specyfikację istotnych warunków zamówienia w cenie 2 zł można odebrać osobiście lub za pobraniem pocztowym w Urzędzie Gminy.
Pracownikiem uprawnionym do kontaktów z oferentami jest Czesław Bietkał – Urząd Gminy w Szudziałowie, ul. Bankowa 1, w godz. 7.30–15.30 oprócz sobót, tel./fax 11–14–41.
Termin złożenia oferty, zamkniętej w kopercie i oznaczonej napisem „Przetarg – remont budynku mieszkalnego" upływa w dniu 20 maja 1997 roku o godz. 9.00. Otwarcie ofert nastąpi w siedzibie zamawiającego w dniu 20 maja 1997 roku o godz. 10.30.
Postępowanie będzie prowadzone z zastosowaniem obowiązkowych preferencji krajowych.
Termin realizacji zamówienia – 31 sierpnia 1997 roku.

(1002190)

CEMENT
PW BAZAROL s.c.
CEGŁY ELEWACYJNE, KLINKIEROWE
oraz
inne materiały budowlane
węgiel, koks, miał
NISKIE CENY
Zapewniamy transport, odbiorcom hurtowym upusty
Księżyno, ul. Alberta 6
tel. 632-289
1001295

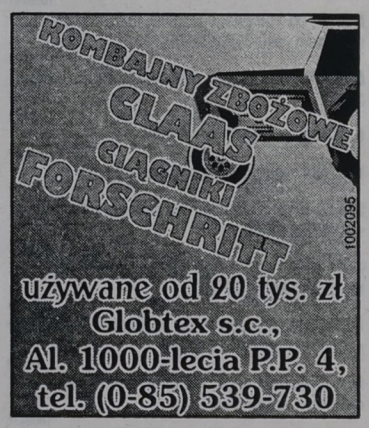

używane od 20 tys. zł
Globtex s.c.,
Al. 1000-lecia P.P. 4,
tel. (0-85) 539-730

AMPLICO LIFE

PIERWSZE AMERYKAŃSKO–POLSKIE TOWARZYSTWO UBEZPIECZEŃ NA ŻYCIE I REASEKURACJI S.A.

SPÓŁKA AKCYJNA AM ERICAN INTERNATIONAL GROUP INC. I BANKU POLSKA KASA OPIEKI S.A. POSZUKUJE NA TERENIE WOJEWÓDZTW: suwalskiego, łomżyńskiego, białostockiego

BEZPOŚREDNICH PRZEDSTAWICIELI

ODPOWIEDZIALNYCH ZA KSZTAŁTOWANIE WIZERUNKU FIRMY ORAZ ROZWÓJ PROFESJONALNEGO DORADZTWA UBEZPIECZENIOWEGO.

Zapewniamy: możliwość zdobycia prestiżowego zawodu, profesjonalny program szkoleń,
atrakcyjny system wynagrodzeń oraz szansę własnego rozwoju i awansu.
Preferujemy: osoby samodzielne, komunikatywne z wykształceniem średnim i wyższym.

Osoby zainteresowane proszone są o nadesłanie c.v. wraz z listem motywacyjnym na adres:
Agencja „Amplico–Life", 15–084 Białystok,
ul. E. Orzeszkowej 32, tel. (0–85)324–351, tel. kom. 602–309–290.

Nie musisz rezygnować z dotychczasowej pracy. Jeśli spróbujesz, nie będziesz potrzebował dodatkowego zajęcia.

(1002233)

Zarząd Gminy Szudziałowo, woj. białostockie, 16–113 Szudziałowo, ul. Bankowa 1, tel./fax 11–14–41 ogłasza

przetarg nieograniczony na

wykonanie modernizacji gruntowej drogi gminnej długości 1.880 mb. w obrębie gruntów wsi Słoja.

Warunkiem udziału w postępowaniu o udzielenie zamówienia jest wniesienie wadium w wysokości 1.000 zł w kasie Urzędu Gminy lub na konto nr 80950008–101–36711–9/2 w BS Szudziałowo do dnia 20 maja 1997 roku do godz. 9.00.

Formularz zawierający specyfikację istotnych warunków zamówienia w cenie 2 zł można odebrać osobiście lub za pobraniem pocztowym w Urzędzie Gminy.

Pracownikiem uprawnionym do kontaktów z oferentami jest Czesław Bietkał – Urząd Gminy w Szudziałowie, ul. Bankowa 1, w godz. 7.30–15.30 oprócz sobót, tel./fax 11–14–41.

Termin złożenia oferty, zamkniętej w kopercie i oznaczonej napisem „Przetarg – droga w Słoi" upływa w dniu 20 maja 1997 roku o godz. 9.00.

Otwarcie ofert nastąpi w siedzibie zamawiającego w dniu 20 maja 1997 roku o godz. 10.30.

Postępowanie będzie prowadzone z zastosowaniem obowiązkowych preferencji krajowych.

Termin realizacji zamówienia – 31 lipca 1997 roku.

(1002191)

Wyrazy głębokiego współczucia z powodu śmierci

MATKI

kol. Jadwidze Kaczyńskiej

składają: Zarząd i załoga Monieckiej Spółdzielni Mleczarskiej w Mońkach

Wyrazy głębokiego współczucia koledze *Stanisławowi Szewczykowi* z powodu zgonu

TEŚCIOWEJ

składają: koleżanki i koledzy z Wojewódzkiej Dyrekcji Dróg Miejskich w Łomży

Zarząd Gminy w Sokołach ogłasza

przetarg nieograniczony na:

wykonanie stanu surowego zamkniętego rozbudowy Szkoły Podstawowej w Bruszewie o pow. zabudowy 145,10 mkw. i kubaturze 744,72 msześc.

1. Termin realizacji zamówienia 1.07.1997 r. – 30.09.1997.r
2. Warunkiem udziału w postępowaniu o udzielenie zamówienia jest wniesienie wadium w wysokości 1200,00 złotych w terminie do dnia 3.06.1997 r. do godz. 10.00.
3. Miejsce wniesienia wadium – kasa Urzędu Gminy w Sokołach lub Bank Spółdzielczy nr 87660005–824–36211–9/1.
4. Formularz zawierający specyfikację istotnych warunków zamówienia można odebrać osobiście lub pocztą po wniesieniu opłaty 5,00 zł w Urzędzie Gminy (pokój nr 14) w godz 8.00–14.00.
5. Zamkniętą kopertę zawierającą ofertę należy złożyć w Urzędzie Gminy w Sokołach (pokój nr 14). Koperta powinna być oznaczona „Przetarg nieograniczony na wykonanie stanu surowego zamkniętego rozbudowy Szkoły Podstawowej w Bruszewie".
6. Pracownikiem uprawnionym do kontaktów z oferentami jest Bożena Perkowska.
7. Termin składania ofert upływa 3.06.1997 r. o godz. 10.00.
8. Otwarcie ofert nastąpi w siedzibie Urzędu Gminy (pokój nr 5) w dniu 3.06.1997 r. o godz. 12.00.
9. Termin rozstrzygnięcia przetargu zostanie podany w dniu otwarcia ofert. 10.

W przetargu mogą wziąć udział oferenci, którzy spełniają warunki zawarte w specyfikacji istotnych warunków zamówienia.

(1002204)

Car-Service s.c. ogłasza

nieograniczony przetarg publiczny

na sprzedaż następujących samochodów powypadkowych przejętych przez TUiR „WARTA" S.A. O/Białystok:

1. Polonez truck, 1995 r., cena wywoławcza 10.500,–.
2. Ford probe, 1994 r., cena wywoławcza 20.000,–.
3. Mercedes benz. 240D, 1981 r., cena wywoławcza 4.000,–.
4. Ford probe USA, 2,0 kat., 1994 r., cena wywoławcza 19.000,–.
5. Nadwozie żuk, 1995 r., cena wywoławcza 1.500,–.
6. Polonez, 1989 r., cena wywoławcza 3.000,–.
7. Fiat 125p, 1988 r., cena wywoławcza 1.800,–.
8. Fiat 126p, 1984 r., cena wywoławcza 1.110,–.

Przetarg odbędzie się w dniu 09.05.1997 o godz. 10.00 w siedzibie spółki przy ul. Bacieczki 143. W przypadku braku oferentów II odbędzie się w tym samym dniu o godz. 10.30.
Wystawione pojazdy oglądać można na parkingu spółki „CAR-SERVICE" przy ul. Bacieczki 143 w dniu przetargu w godz. 7.30 – 10.00. Uczestnicy przetargu na miejscu winni wpłacić wadium w wysokości 10% ceny wywoławczej najpóźniej na pół godziny przed rozpoczęciem.
W przypadku niezaoferowania przez uczestnika przetargu ceny wywoławczej I lub II przetargu w wyniku czego pojazd nie zostanie sprzeadny, wpłacone wadium na ten pojazd przepada w całości.
Zastrzega się możliwość unieważnienia przetargu bądź wycofania któregokolwiek pojazdu bez podania przyczyn. Jednocześnie informujemy, że posiadamy w sprzedaży części używane do samochodów krajowych i zagranicznych.

(1002238)

NIERUCHOMOŚCI

❒ AGENCJE

"(0-85)325-681": Biuro Rzeczoznawcy, Warszawska 40.
1001231

(0-85)415-325 -HEMA, -Nieruchomości -Sprzedaż -Kupno.
1008790

"(0-85)42-17-56 -"WSCHODNIA" -Mieszkania, -Wynajem -Kupno.
1005880

(0-85)421-930. Agencja "POŚREDNIK" Kupno - Sprzedaż -Wynajem.
1004301

"(0-85)436-483" FORUM, Lipowa 4, mieszkania nowe, używane, domy, działki.
1007910

"ADOMIX" -bogata oferta mieszkań, działek, domów. ☎(0-85)42-04-73 wew. 289.
1008478

"ADOMIX" -przyjmiemy oferty kupna, sprzedaży, wynajmu. ☎42-04-71 do 75 w.289.
1006224

AGENCJA Augustów, Kopernika 4. ☎(0-119)23-68, 090-535690.
1005949

AGENCJA Obrotu Nieruchomościami. Augustów, Wierzbna 5. ☎(0-119)47-385, 31-77, 0-90-53-56-00.
1008282

"ARDVIL" kupisz, sprzedasz, wynajmiesz, wycenisz. Branickiego 17a lok. 102
1006609

"BIS", Św. Rocha 11/1. ☎(0-85)44-50-82.
1005351

"DOMINIUM" -Nieruchomości -Kupno -Sprzedaż - Wynajem, Lipowa 4, ☎416-842, ☎435-185.
1006380

EŁK "Lokum" działki, mieszkania. ☎(0-87)10-17-01.
1006489

GRAJEWO "Univers", nieruchomości, kupno, sprzedaż, pośrednictwo. Piłsudskiego 6/7. ☎(0-86)72-26-23.
1006523

NIERUCHOMOŚCI -Kupię, -Sprzedam, Raty, Leasing, ☎635-657, Upalna 1A, lok/65.
1006617

"PANORAMA" Zambrów. Nieruchomości -kupno - sprzedaż -wynajem. Wąska 14, ☎(086)71-85-72.
100912

RZECZOZNAWCA majątkowy, biegły -wyceny, ☎445-915.
1007054

TARAS 41-66-94
1006106

WYCENIAM budynki, działki ☎(085)42-50-12, ☎(086)190-990.
100624

❒ KUPIĘ

AGENCJA poszukuje domów, mieszkań,działek do sprzedania, Augustów ☎(0-119)23-68.
1007988

ATRAKCYJNĄ działkę Białystok lub okolice, ☎090297003.
1006840

DZIAŁKĘ budowlaną w Suwałkach, ☎(0-87)65-05-55.
1007358

GRAJEWO: mieszkania, działki, domy, sprzedaż - kupno -pośrednictwo. "Univers" ☎(0-86)72-26-23.
1007526

HANDLOWY lokal, budynek. Grajewo, ☎(0-86)72-21-70.
1007423

MIESZKANIE w Białymstoku. ☎42-04-72 w.289.
1007387

SOKÓŁKA, dom drewniany z działką. ☎(11)56-89.
1007383

❒ SPRZEDAM

"(0-85)42-17-56 "WSCHODNIA" sprzeda dom na działalność gospodarczą -Wysockiego 120.000,-.
1008735

165M przy trasie, Augustów, ☎(0-119)38-78.
1008747

AGENCJA sprzeda 60 mkw., 47 mkw. domy, działki. Augustów ☎(0-119)23-68, 0-90-53-56-90.
1007986

BUDYNEK murowany i drewniany, ☎191-131.
1007739

CENTRUM Ełk -pół domu, lokal handlowy, garaż, ☎(0-87)10-65-30.
1008481

DOM, budynki, garaże, 0,70 ha. Rutkowski, Romoty, 19-313 Borzymy.
1008479

DOM, stan surowy. Mońki ☎(0-85)16-21-82.
1003979

DOM mieszkalno -usługowy stan surowy. Wysokie Mazowieckie, ☎75-28-00.
1008205

DOM murowany. Hajnówka. ☎(0-835)30-88.
1008138

DOM murowany ze stodołą, działka 47 mkw. w Lesznia, Łapińska Halina, Doktorce, ☎(0-85)503-381.
1008660

DOM piętrowy Łomża ☎162-647.
100873

DOM sprzedam, zamienię na blok -Bielsk Podlaski, Obozowa 8.
1007787

DOM z działką 6 km od Białegostoku, Ogrodniki, ☎614-195.
1008311

DWUPOKOJOWE 52,40 mkw. IV p. (Osiedle Leśna Dolina), ☎619-888 po 16.00.
1008708

DZIAŁKĘ 3780 mkw., 20 tys., ☎(0-85)194-370.
1008298

GRAJEWO mieszkania do sprzeadży M-3, M-4, M-5. "Univers", ☎(0-86)72-26-23.
1008217

KIOSK handlowy. ☎(0-87)67-79-78 po 18.00.
1007684

KOMFORTOWE M-4 (9,8/mkw.) termin wyprowadzki -czerwiec, Łomża ☎(086)18-12-93.
100780

KOMFORTOWY dom -Supraśl, ☎43-64-83, ☎76-25-49.
1007911

KONTENERY mieszkalno -usługowe, 5,85 x2,40. ☎(0-86)72-85-62.
1007136

LOKAL w centrum Suwałk sprzedam. ☎(0-87)66-70-18.
1007151

ŁOMŻA -bliźniak, atrakcyjne miejsce. ☎(0-86)188-327.
1006640

M-4, pow. 60,5 Łomża ☎18-42-78.
100903

M-4 nowe. Ełk, ☎(087)10-09-98.
1007138

M-5 (70 mkw.) Suwałki ☎(0-87)67-85-60.
1008492

M-5 sprzedam. Łapy, (0-85)15-59-68.
1008158

M-5 w Hajnówce, 72 mkw., ☎(0-835)42-13.
1008189

"MAZURY" Ełk, działki rekreacyjne. ☎(0-87)10-10-11.
1007728

MIESZKANIE 36 mkw. Piłsudskiego, ☎416-098.
1008442

MIESZKANIE własnościowe M-4, Sztabin, tel.172.
1008528

NOWY dom sprzedam, ☎635-657.
1008474

SAJZY k.Ełku, działki z prawem budowy nad jeziorem Łaśmiady. ☎(0-85)75-58-59.
1008723

SOKÓŁKA, działkę obok ZUS-u. ☎(11)41-89.
1007384

SOKÓŁKA, działkę z budynkiem. ☎(11)41-89.
1007382

SPRZEDAM dom, działkę. Łomża ☎167-631.
100920

SPRZEDAM M-3, 51 mkw. ☎546-557.
1008720

SPRZEDAM mieszkanie 30 mkw. Wiadomość: Sokółka, Plac Kościuszki 16, ☎(11)39-34.
1008274

WŁASNOŚCIOWE 52 mkw. z garażem tanio, ☎(0-87)28-63-34.
1007915

ZAMBRÓW: mieszkanie 24 mkw.; pawilon usługowo -handlowy; działki budowlane, usługowo -mieszkalne oferuje "PANORAMA", Wąska 14, ☎(086)71-85-72.
100972

❒ POSZUKUJĘ

MAGAZYNU, hurtowni ok. 100 mkw. dobry punkt, ☎619-049 -wieczorem.
1008520

MAŁŻEŃSTWO pilnie poszukuje stancji. ☎(0-90)288-952.
1008290

SZUKAM mieszkania dwupokojowego, ☎416-114.
1007291

❒ WYNAJMĘ

AGENCJA "Klepaccy" wynajmie lokale biurowe, handlowe, mieszkania. Augustów ☎(0-119)23-68.
1007985

DWÓM osobom, ☎(0-85)750-426.
1008652

LOKAL 100 mkw. wynajmę. Meble barowe sprzedam. Suwałki ☎(0-87)67-17-32.
1007959

LOKAL 54 mkw., Warszawska 9. ☎(0-85)435-796.
1008134

LOKAL do wynajęcia, przy dworcu PKS Łomża, ☎16-38-28 po 15.00.
100970

LOKAL: handlowy, usługowy, ☎428-477 (wieczorem).
1006611

MAGAZYNY 300 mkw. Kolno, ☎(0-86)78-39-24.
55216

WARSZTAT samochodowy do wynajęcia. ☎541-648.
1008774

USŁUGI

❒ BUDOWA, REMONT

ARTYSTYCZNE (efekty specjalne), konwencjonalne wykończanie wnętrz -poszukuję zleceniodawców. ☎539-269.
1008104

DRZWI, parapety drewniane. Hetmańska 10, ☎510-936.
1006158

DRZWI, tapicerka, verticale, siding. ☎614-055.
1006961

GLAZURA, terakota, boazerie. Sejny ☎(0-87)16-36-09.
1007960

KROKWIE, cieśla. ☎616-069 (wieczorem).
1008152

MALOWANIE, tapetowanie, glazura, terakota. ☎0-602-329-964.
1008317

MATERIAŁY budowlane. ☎437-133.
53045

REMONTY, suche tynki, glazura, ☎(0-87)65-50-71,
1008234

ROBOTY ziemne. Suwałki, ☎(0-87)65-05-55.
1007355

SCHODY, parkiet, mozaika, terakota, glazura. ☎(0-85)102-449.
1007654

SIDING, ekspres. ☎(0-85)75-50-56.
1008465

SUFITY podwieszane, wykańczanie poddaszy i ścian regipsem, boazeria. ☎(086)190-693.
100911

UKŁADANIE NAWIERZCHNI Z KOSTKI BRUKOWEJ. WIELOLETNIA GWARANCJA ABW-SUPERBRUK ☎(0-85)454-029
1006043

UKŁADANIE polbruku. ☎(0-90)28-22-67.
1008200

USŁUGI remontowo -budowlane płatnik VAT 41-66-94
1006107

WYKONUJĘ usługi remontowo -budowlane, ☎418-472.
1008286

❒ AGD, RTV

AUTOMATYCZNE pralki -naprawa. ☎(0-85)444-610.
1007697

❒ TRANSPORT

AUTOHOLOWANIE. ☎(0-85)328-174, 751-849 (24 h).
1006939

PRZEWÓZ osób busem: Polska -Niemcy, Holandia, Belgia. ☎(0-85)44-20-40 wew. 278. (17.00-22.00).
1008464

STAR 6 t, plandeka. ☎(0-85)531-605.
1008220

TRANSPORT + VAT. ☎(0-85)320-996.
1008531

TRANSPORT 6-12 t. Ełk ☎(0-87)10-35-67.
1008028

TRANSPORT samochodów. ☎(0-85)320-996.
1008530

USŁUGI dźwigowe. ☎753-293, ☎090/265-825.
1005968

USŁUGI transportowe 6 ton. ☎(0-85)755-630.
1006661

USŁUGI transportowe 11 ton. ☎(0-87)16-41-10.
1008689

VOLVO 40 msześc., winda. ☎(0-85)425-762.
1005851

ŻWIR, piasek. Suwałki, ☎(0-87)65-05-55.
1007353

ŻWIR, ☎(0-85)326-717.
1008546

❒ INNE

KOMPUTEROPISANIE, ksero, ☎445-915, Rocha 10/201.
1007053

KUŚNIERSTWO, Ełk, Grodzieńska 10.
1007091

PIECZĄTKI "ECHO", Suraska 1, ☎420-193.
1000154

POMINKI granitowe. Parcewo 27. ☎(0-85)31-14-38.
1008180

PRO-ART. Studio -filmowanie, montaż, ☎416-661.
1008463

REGENERACJA hydrauliki siłowej, pomp, cylindrów, przewodów. HYDROG Elewatorska 29 ☎085/510-223.
1006459

ROLETY przeciwsłoneczne, dekoracyjne. ☎616-644.
1006194

TAPICERSTWO, ☎431-475.
1008099

TŁUMACZENIA -angielski, komputeropisanie. ☎323-721, ☎416-022.
1006465

WSZYSTKIE meble używane, kuchenne, pokojowe przerabiam na nowe. ☎524-708.
1008544

WYKONAM polbruk, parkingi, drogi. Grajewo, ☎(0-86)722-432.
1008204

ŻALUZJE: poziome, pionowe, drzwi wszelkiego rodzaju, najtaniej. ☎(0-85)42-14-64.
1008793

AUTO-MOTO

❒ KUPIĘ

"(0-85)325-681": Biuro Rzeczoznawcy, Warszawska 40.
1006052

126P (1991-1996). ☎(0-85)61-03-74.
1008407

AUTO-SZROT, skup samochodów powypadkowych. Pisz ☎(0-87)234-975.
1008408

AUTO-SZROT SKUP AUT POWYPADKOWYCH, ZŁOMOWANYCH. SPRZEDAŻ CZĘŚCI. NOWA WIEŚ EŁCKA ☎(0-87)19-73-84.
1006137

AUTO złom. Tanie tłumiki spoilery. Łomża, Nowogrodzka 111, ☎(086)166-620.
100385

HARLEY -Dawidson, ramę motocykla, ☎(0-42)88-06-41.
1008577

HYUNDAI (1990-1992), ☎(0-85) 44-55-48.
1007374

JAWA 350 do 550 zł. ☎(0-85)15-26-00.
1008001

KAŻDY uszkodzony po wypadku. ☎(0-85)52-02-65.
1008405

NEVADA, peugeot kombi diesel. ☎(0-85)11-38-49.
1008460

OSOBOWY do 10.000 zł, może być uszkodzony. ☎410-118.
1007774

PASSAT kombi diesel (1982-1987) do remontu. ☎(0-85)102-246.
1007532

POWYPADKOWY, uszkodzony, każdy. ☎111-329.
1008402

STAR 266. Trzcianne tel. 76.
1008102

USZKODZONY, powypadkowy. Sokółka ☎41-27.
1008403

WAGĘ samochodową 15 t lub 25 t. ☎(086)78-34-51 po 20.00.
100708

❒ SPRZEDAM

"(0-85)325-681-TUK". Ubezpieczenia, Białystok, Warszawska 40.
1006056

1.8 volkswagen passat, składak (91/95), burgund, 69.000 km. ☎(0-85)553-748 wew. 165.
1007790

125P (1981) sprawny, 1100,-, ☎(0-86)71-87-86.
1008414

126 (lipiec 1996), I właściciel. ☎0-90-265-446.
1008352

126P (1980), 1.100,-. ☎(0-85)614-172.
1008341

126P (1989). Kolno ☎(086)78-33-68.
100897

126P (1990), 4.900,-, 126p bis (1989), 5.100,-, ☎617-732.
1008412

126P (1990), biały. ☎(0-85)141-741.
1008355

126P (1992) -tanio! ☎(085)11-15-52.
1007407

126P (1993). ☎(0-85)15-58-32 po 19.00.
1008449

405 (1993) sprzedam lub zamienię, transporter lub transit. ☎(0-85)546-258.
1007559

ALUMINIOWE felgi nowe do wszystkich aut. Różne modele. ☎(0-87)67-01-97.
1006829

AUDI 100, 2L (1981), białe tablice. ☎(0-85)753-423.
1008398

AUDI 100-CD, diesel, stan idealny, bogata wersja, 16.700,-. ☎(0-85)16-20-50.
1008401

AUDI 100 (1982). Rydzewo 4 k.Kolna ☎150. (Lub zamienię).
100918

AUDI 100 (1994), 2,5 TDi. ☎753-471.
1008718

AUDI 100 2.5 TDI (1990), 175.000 km, szyberdach, alufelgi, elektryczne szyby, central zamek, bordo metalik, cena 26.500. ☎(090)283-215, (086)16-22-06, (086)16-60-47.
100939

AUDI 80, 1.8 kat. (1991). Suwałki ☎(0-87)66-79-26 po 16.00.
1007958

AUDI 80 1,8 coupe (1982). ☎(0-85)11-15-14.
1007406

AUTO-KOMIS Prowiantowa 19, Białystok, ☎520-420. Kredyt na każdy samochód, Kupno -Sprzedaż -Zamiana -Raty.
1008101

AUTO-SZYBY sprzedaż, montaż. Ełk, Suwalska 82. ☎(0-87)10-55-41 wew. 321.
1008670

AUTOKOMIS, NAREWSKA 26a. KUPNO. SPRZEDAŻ. ZAMIANA. RATY. PTS. MOŻLIWOŚĆ KUPNA SAMOCHODÓW BEZ I WPŁATY, BEZ PORĘCZYCIELI. PRZY ZAKUPIE SAMOCHODU W KOMISIE, WYMIANA OLEJU W SILNIKU GRATIS. ☎(0-85)511-335, 511-325.
1005099

"AUTOKOMIS" róg Orzeszkowej -Branickiego, ☎(0-85) 41-04-65.
1007350

"AUTOMARKET" -KOMIS, UL.BOTANICZNA, POLONEZY NOWE, ROWERY, SKUP -ZAMIANY, ATRAKCYJNE RATY PTS. ☎44-55-48.
1007347

AVIA (1990), ☎(0-87)66-23-61 do 18.00.
1007361

BETONIARKA 250 l, taśmociąg, zbiornik na cement. Rutkowski, Czechowizna 45.
1008803

BLACHARKA, szyby, podzespoły: niwy, tawrii, oki, moskwicza, łady. ☎(0-85)441-719.
1008396

BLACHY, lampy, zderzaki, chłodnice, nowe, używane; zachodnich, japońskich. ☎(0-85)75-33-80.
1008393

BLOK żeliwny, wał korbowy stara 200. ☎(0-119)464-71.
1008397

BMW 316 (1979) ospoilerowany. ☎(0-87)67-92-86.
1008169

BMW 320 poj. 1,6 (1980), bogate wyposażenie. Suwałki, ☎(0-87)65-58-31.
1007362

BMW 324D (1985). ☎(0-87)67-37-49.
1008382

C-360 do naprawy, silos zbożowy. Klepacki, Knyszyn, Grodzieńska 111.
1008801

CINQUECENTO 704 (1994). ☎(0-85)50-15-12.
1008739

CITROEN 1.9DT, automat (1987). ☎15-39-23.
1008377

CITROEN BX 1,4 (1991). ☎515-286.
1007394

CITROEN oltcit 1.1 (1992), 7.200 zł. Ełk ☎(0-87)10-09-01.
1008672

CYKLOP do rozładunku wagonów, ☎(0-85)11-42-61.
1008778

CZĘŚCI, silnik BMW 733. ☎(0-85)425-991.
1008368

CZĘŚCI A-100/83/2LD. ☎101-763.
1008376

DAIHATSU towarowo -osobowy, 769 kg. ☎(0-85)165-025.
1008141

DRZWI od volkswagena golfa III 3-drzwiowego, - sprzedam, ☎(0-85)55-56-60.
1008261

ESCORT 1.6D (1986), pięciodrzwiowy. ☎(0-87)10-36-89.
1008471

ETZ-150, stan bdb. ☎(0-85)161-633.
1008499

ETZ-150 (1991) do remontu. ☎114-127.
1008367

FELGI R-13 z oponami lub bez od volkswagena, ☎(0-85)55-56-60.
1008260

FIAT 126p (1987), stan bardzo dobry, silnik 1992, tanio. ☎(0-86)72-47-18.
1008545

FORD courier (1993) 1,8D, towarowo -osobowy, 5-osobowy. Łomża ☎16-26-00.
100959

FORD escort 1,4 kat. wspomaganie kierownicy, 3-drzwiowy, ☎536-642.
1008410

GAZETA współczesna **KUPON NA OGŁOSZENIE ZA 1 ZŁ LUB 2 ZŁ**

Maksymalnie 5 słów (ogł. za 1 zł) lub
9 słów (ogł. za 2 zł), łącznie z adresem (telefonem):

.....

.....

.....

Ilość publikacji

☐ x 1 zł ☐ x 2 zł

imię, nazwisko:

adres, kod pocztowy:

nr dowodu osobistego:

1. Kupony przyjmują nasze biura ogłoszeń i współpracujące agencje (adresy w gazecie). Kupon wraz z dowodem wpłaty na konto 10801024-808-27001-801000-111 PBG SA O/Białystok można również przesłać pod adresem: Gazeta Współczesna, 15-950 Białystok, skr. 193.
2. Kupon bez wpisanego numeru dowodu osobistego jest nieważny.
3. Publikacja pierwszego ogłoszenia nie później niż w ciągu 7 dni od daty otrzymania kuponu.
4. Ogłoszenia za 1 zł i 2 zł publikowane są w wydaniach gazety poniedziałek-czwartek (wyjątek p. 5).
5. Jednorazowe zlecenie 9 emisji ogłoszenia umożliwia druk 1 w magazynie (uwzględniamy wielokrotność 9).

Kupon ważny do 30 kwietnia 1997 r.

Zakreśl wybraną rubrykę

☐ UBEZPIECZENIA
☐ NAUKA
☐ TURYSTYKA

USŁUGI
☐ budowa, remont
☐ AGD, RTV
☐ transport
☐ inne

PRACA
☐ zatrudnię
☐ szukam pracy

NIERUCHOMOŚCI
☐ agencje
☐ kupię
☐ sprzedam
☐ poszukuję
☐ zamienię
☐ wynajmę

AUTO MOTO
☐ kupię
☐ sprzedam
☐ naprawy
☐ autoalarmy
☐ inne

☐ MATRYMONIALNE
☐ ZDROWIE
☐ ZWIERZĘTA
☐ BIZNES

ZAKUPY
☐ hurtownie
☐ sklepy
☐ producenci

ROLNICTWO
☐ kupię
☐ sprzedam

RÓŻNE
☐ kupię
☐ sprzedam
☐ inne

FORD escort 1.8D (1989), centralny zamek, szyberdach, szary metalik. ☎(0-85)30-86-34.
1008438

FORD escort RS2000, 30.000,- lub zamiana na tańszy. ☎(0-87)283-638.
1008749

FORD fiesta 1.6D, (1985), ☎540-947.
1008409

FORD fiesta (1982). ☎(0-87)239-690.
1008011

FORD orion 1,6D (1988). Łomża, Prusa 14/66, ☎19-06-34 po 16.00.
100951

FORD orion 1.6, ☎160-206.
1008406

FORD sierra 2DOHC szary metalik 1990r.(087) 10-63-00.
1007771

FORD transit 2000 (1984). ☎(0-85)555-837.
1008440

FSO 1500 ME (1990). ☎(0-85)540-208.
1008354

GAZ 69 terenowy. Tybory Jeziernia 9 (18-205 Jabłonka Kościelna gm. Wysokie Mazowieckie).
100974

GOLF 1.6 (1986), pięciodrzwiowy. ☎(0-87)10-36-89.
1008470

GOLF II benzyna kat. (1991), ☎(0-87)27-27-68.
1008446

GOLF III (1994), 1.8, 34.500,-. ☎326-482, 324-366.
1008621

JELCZ 080 silnik 200, ☎186-262.
1008378

JELCZ 325 (1984), ☎186-537.
1008375

JELCZ 325 (1989) +przyczepa D-616, 11,5 t (1989). ☎(0-85)552-009.
1007791

JELCZ 326D, plus przyczepa GKB. ☎(0-86)72-46-26.
1008556

JELCZA 315, przyczepa 11,5 t. Grajewo ☎72-83-02.
1008143

KABINA star nowy typ, Wiadukt 8, ☎522-684.
1008371

KAMAZ +D-83 sprzedam. (0-85)165-025.
1008139

KAMAZ + przyczepa 1980r, ☎086/728155.
1008413

KAMAZ -ciągnik siodłowy, naczepa skrzyniowa. ☎(0-87)10-27-25 (7.00-15.00).
1007480

KAMAZ 5320 (1981) tanio. ☎(0-87)67-59-65.
1007670

KOMIS rowerów, motocykli, Bielsk Podlaski ul.Mickiewicza 5/1, ☎(090) 284-666.
1007352

KOMIS: rowery, motocykle; ul.Botaniczna, ☎(0-85) 44-55-48.
1007348

KOPARKA SM-801 (1984), ☎(0-85)762-340.
1007899

KOPARKĘ kołową. ☎(0-87)66-34-01.
1008491

KOPARKĘ kołową (1984), 0,45 ☎(0-85)11-24-47.
1008775

LAWETA (1995). ☎(0-85)14-14-56.
1007631

LAWETA z plandeką. ☎(0-85)121-772.
1007726

LT 28 (1986), ☎(0-85)10-72-76.
1007902

LUB zamienię avia A-21. ☎(0-85)431-960.
1007612

ŁADA 2107 (1986). ☎(0-87)65-58-22.
1008691

ŁADA 2107 (1986 XII), gaz włoski, stan dobry, ☎16-21-69.
1008369

MAZDA 323 (1984) po wypadku, ☎515-764.
1008359

MERCEDES 123 240D, (1982), sprawny, tanio, pilnie! ☎(0-85)50-12-78.
1008411

MERCEDES 123D (1978). ☎(0-85)762-634, ☎420-755.
1007364

MERCEDES 124 230E (1986), Augustów, ☎53-39.
1008349

MERCEDES 190D 2.0 (1991), 32.000, ciągnik C-360-3P, 1500mtg, ☎(0-85)11-32-39.
1008347

MERCEDES 809 skrzyniowy. Łomża ☎16-51-57.
100882

MITSUBISHI galant TD, (1988), ☎(0-86)176-164.
1008353

MOSKWICZ aleko (1990) sprzedam. ☎(0-85)517-471.
1008418

MOTORYNKĘ nową sprzedam. Łomża ☎187-773.
100906

MOTSUBISHI space wagon 1,8D (1990/95), 7 osobowy, 25.000,-, ☎762-154.
1008339

MZETZ-150 (1987), dodatki, stan idealny, 1.300,-, ☎(0-119)42-027 -wieczorem.
1008750

NISSAN cherry 1,7D (1986), ☎11-53-14.
1008335

NISSAN primera 1.6LX (1992), bordo metalik. ☎(0-85)53-52-51.
1008426

NISSAN sunny 1.7D (1990). ☎(0-87)67-78-84.
1008170

NIWA 2121 (1979), nadwozie (1993), 7.500 zł. ☎(0-85)19-12-15.
1008430

NOWO OTWARTY autokomis, Suwałki, ul.Wojska Polskiego 82, ☎0602304995, zaprasza. Proponujemy: zamiany, skup, dogodne raty.
1007345

NYSĘ kontener przystosowaną do handlu. Drozdowo, Główna 40, k.Łomży.
100953

OPEL ascona 1,6D (1984), ☎(0-86)18-24-96.
1008329

OPEL ascona 1.6 (1982). Bronowo, Młyńska 2A, łomżyńskie.
100840

OPEL ascona 2D (1981), ☎535-752.
1008322

OPEL kadett 1.6 (1989), ☎(0-86)17-61-64.
1008334

OPEL vectra (1989), ☎(0-86)166-245.
1008328

OPEL vektra 1.6i (1991), czerwony. Łomża ☎(086)18-33-39.
100855

PASSAT (1991), dodatki. ☎(0-86)17-61-64.
1008632

PASSAT (1992), fiat 126p (1992), ☎(0-85)375-796.
1008485

PEUGEOT 605D (1992), 35.000,-, 105.000 km. ☎(0-85)154-342.
1008562

PILNIE 126p (1991). ☎546-092 po 16.00.
1008445

POLONEZ 1,6 GLI (1995) (katalizator). ☎(0-85)55-75-73 po 16.00.
1008087

POLONEZ 1,6 GTE (1994), ☎428-426 po 17.00.
1007588

POLONEZ 1.4 GLi rover (1994). ☎15-38-72.
1008597

POLONEZ 1.5 (1991), biały, I właściciel, nowy silnik. ☎(0-85)440-609.
1008601

POLONEZ 1.5 64 tys. przebiegu, czerwony, 1991, 30-32-49.
1008600

POLONEZ 1.5 GLE, tanio. ☎(0-85)443-180.
1008552

POLONEZ 1.6 (1992). Sokółka ☎24-53.
1008564

POLONEZ 1.6 (1993). ☎(0-86)77-50-81.
1008005

POLONEZ 1.6GLX, 7.200 zł. ☎(0-85)11-18-13 wew. 344.
1008421

DAEWOO-FSO
TRUCKI
STAND. DŁUGIE, 5-OSOB, CARGO, CITROËN C-15
UBEZPIECZENIE PAKIETOWE W PZU
MONTAŻ ZABUDÓW
TOP MOTORS Białystok
ul. Wierzbowa 10, tel./fax 516-815, 522-907
PBG - LEASING
Białystok, ul. Sienkiewicza 42
tel./fax (0-85) 53-74-88 1000733

POLONEZ 1500 (1987), 4.700. ☎(0-86)72-38-01.
1008745

POLONEZ 1600 (1991). ☎(0-87)10-41-37.
1006796

POLONEZ (1981), 126p (1987). Warele Stare 15, gmina Klukowo.
1008534

POLONEZ (1995), I właściciel, blokada, alarm. ☎532-262.
1008598

POLONEZ (87.XII), 4.200-. ☎(086)16-32-82.
100891

POLONEZ 91991) bezwypadkowy. Dąbrowa. ☎(0-85)121-781.
1007657

POLONEZA truck 1600 (1996 rok) przebieg 11000. ☎(086)186-260.
100838

POLONEZ diesel (1992), 12.000,-. ☎551-205.
1008605

POLONEZ truck 1.6 benzyna, gaz, przedłużany, zabudowany. ☎44-95-93 po 16.00.
1008606

POLONEZ truck (1989), ☎(0-86)72-34-11, ☎(0-86)72-28-00.
1008215

POLONEZY: nowe, używane, raty. ☎(0-85)15-59-68.
1008331

POLSKIE OPONY, PEŁNY WYBÓR, WYWAŻANIE GRATIS! DO FSO 99 ZŁ. UNIMOT ☎45-52-52.
1006001

PRZYCZEPA D-40. ☎(0-86)75-55-94.
1008599

PRZYCZEPA HL-8011, ☎(0-85)762-340.
1007900

PRZYCZEPA kempingowa "Niewiadów", 6.800,-. ☎(0-85)762-105.
1008596

PRZYCZEPKA samochodowa z plandeką 11-41-66.
1008622

PRZYCZEPKI samochodowe -produkcja -sprzedaż, ☎(0-85)11-24-47.
1008776

PRZYCZEPO-LAWETA, stan bdb. ☎(0-85)320-996.
1008518

RENAULT 19, 1,9D (1994), 85.000 km, szary metalik. ☎(0-85)30-33-11.
1008501

RENAULT 19, dodatki, 1.4, ☎(0-86)17-61-64.
1008612

RENAULT 19 1,7 (1993), ☎(0-87)10-88-62.
1008511

RENAULT 19 (1992), 1.9D. ☎(0-85)16-45-91.
1008611

RENAULT 19 (1993). ☎(0-87)66-01-29, ☎(0-87)66-67-30.
1007681

RENAULT clio 1,2 (1991), ☎434-867.
1008657

RENAULT espace 2,8 V6 (1994), lekko uszkodzony, 58.000,-, ☎(0-85)15-31-19.
1008647

RENAULT laguna 1.8 (1995), ☎(0-85)554-130.
1007295

ROBUR (1984). ☎(086)189-761.
100957

ROBUR kontener (1987), stan bardzo dobry. ☎(086)17-75-39 Konarzyce.
100929

SAMARA (1989/90), stan bdb, ☎(0-86)771-616.
1008643

SEAT ibiza 1272 cmsześc. (1994). Łomża ☎(086)184-076, po 15.00.
100960

SIERRA 2.3D (1986) tanio! ☎(0-85)161-049.
1008188

SILNIK, most, kabina stara 200 (1989). Knyszyn, Grodzieńska 111.
1008802

SILNIKI spalinowe do napędu agregatów, maszyn, łodzi. Łomża ☎18-77-73.
100905

SKODA favorit (1991) -pilnie, ☎(0-85)55-12-31.
1008513

SKODA favorit (1992), cena do uzgodnienia -tanio, ☎294.
1008644

SPRZEDAM stara 200 i części stara 28, Gutki I, Święciński.
1008547

SPRZEDAM żuka. ☎(0-85)15-23-73.
1008616

SPRZEDAŻ części do aut prod. zachodniej, japońskiej, ☎612-523, ☎(0-90)287-396.
1008645

STAR-28 w dobrym stanie, ☎(0-86)176-164.
1008646

STAR 1142 (1989). ☎(0-119)47-798.
1008523

STAR 200, Wiadukt 8, ☎522-684.
1008640

STAR 28 szafa -remoncie, ☎614-195.
1008641

STAR A-200, stan bdb, ☎16-31-36.
1008642

STARA 200 (1979) -silnik i tylny most po kapitalnym remoncie. Łomża ☎18-27-32.
100931

STARA 200 z silnikiem leylanda. ☎(0-85)50-19-87.
1008706

STAR C-200 (nowy typ kabiny), Klepacki, Knyszyn, Grodzieńska 111.
1008798

STEYR 1491 -wywrotka trójstronna (1988). ☎(0-87)10-27-25 (7.00-15.00).
1007481

TANIO sprzedam poloneza 1500 (1993), Siemiatycze, ul. Krótka 6.
1008529

TANIO stara 200, ☎762-303.
1008696

TAŚMOCIĄG 10-metrowy, zbiornik na cement. Klepacki, Knyszyn, Grodzieńska 111.
1008800

TAWRIA (1992), 5.200,-. ☎(0-86)774-693.
1008576

TAWRIA (1993), czerwona, I właściciel. Suwałki ☎(0-87)67-32-14 po 16.00.
1008692

TŁUMIKI, amortyzatory, haki. Suwałki ☎(0-87)66-29-25.
1006479

TOYOTA carina 1.6GLi (październik 1994). ☎(0-90)265-446.
1008636

TOYOTA carina II (1986). ☎522-684.
1008635

TOYOTA corolla 2.0DXL (1995). ☎(01-85)15-36-79.
1008637

FIAT
OKAZJA
samochody używane na raty

Lp.	Marka	Rok prod.	Cena	Kolor
1.	Fiat 126el	'95	9.500 zł	zielony
2.	Fiat 126 FL	'91	5.500 zł	seledyn
3.	Fiat 126 FL	'92	6.900 zł	czerwony
4.	Fiat 126 bis	'91	5.700 zł	biały
5.	Fiat UNO 1,1	'91	14.000 zł	biały
6.	Fiat Tipo 1,4	'95	25.800 zł	czerwony
7.	Fiat Tempra 1,9D	'91	21.800 zł	szary met.
8.	Polonez 1,6GLE	'95	15.500 zł	szary met.
9.	Ford Escort 1,8D Combi	'93	27.500 zł	biały

W cenie zawarta opłata skarbowa
Z atrakcyjnym pakietem ubezpieczeniowym
Możliwość negocjacji cen
POLMOZBYT-Białystok, ul. Zwycięstwa 10
☎ (085) 512540, 517332 1002237

TOYOTA hiace 2,5D (1994.10), 9-osobowa, bezwypadkowa, stan bdb, ☎(0-90)265-446.
1008638

TRZY przyczepy wywrotki, ☎(0-86)775-120.
1008639

VOLKSWAGEN passat kombi (1993), ☎(0-85)121-772.
1007879

VOLVO-440 turbo 1,7 (1989/90), ☎375-404.
1007658

VOLVO 760 kombi 2.3. ☎(0-85)547-315.
1008633

VOLVO 940 kombi (1996), uderzony. ☎(0-85)156-359.
1008624

VOLVO F-12 (1993), bezwypadkowy. ☎(0-85)15-36-79.
1008626

VW (1995) kombi TDi1,9 ABS, klima, ws. elektryczne, ☎15-33-73.
1007652

VW garbus, czerwony. ☎417-126 (15.00 -18.00).
1008263

VW golf, benzyna (1995). ☎(0-85)50-19-87.
1008705

VW golf 1.6B (1984), peugeot 205, 1.0 (1987). ☎(0-86)72-36-80.
1007524

VW golf II (1991). ☎(0-86)755-225 wieczorem.
1008620

VW passat (1983), białe tablice, stan bdb. ☎(0-87)66-16-22 wew. 575.
1008588

VW polo 1.3GTi (1991). ☎(0-85)101-816.
1008623

VW polo (1989/93). ☎(0-85)185-928.
1008630

WARTBURG, 1.3, bezwypadkowy, okazyjnie! ☎(0-85)750-791.
1008553

WARTBURG (1983), tanio. ☎55-72-06.
1008618

WIDLAK (Bułgar), udźwig 2 tony. ☎(0-85)614-195.
1008276

WSPOMAGANIE, silnik star "200". ☎(0-85)15-35-11 wieczorem.
1008631

YAMAHA 900 diversion (1996) uderzona. ☎(0-85)15-63-59.
1008634

ŻUK A-07 (1989). ☎(0-87)678-940.
1008614

ŻUK A-07B (1994). ☎(0-119)46-882.
1008615

ŻUK izoterma. Czarna Białostocka, ☎102-913.
1007930

❒ NAPRAWY

AUTO-SZYBY, lakiery samochodowe "Standox", Łomża, Kraska 78, ☎184-123.
100863

AUTOKLIMATYZACJA -naprawa, ☎(0-85)443-627.
1007489

TŁUMIKI, katalizatory, amortyzatory, Fabryczna, ☎751-625.
1003736

❒ AUTOALARMY

ALARMY -telewizja przemysłowa -autoalarmy -immobilizery (wieczysta gwarancja -karta ASSISTANCE) -radiomontaż -głośniki -centralzamki -podnośniki szyb. Lipowa 28A. ☎445-130.
1006118

AUTOALARMY -Gedymina 21.
1008668

❒ INNE

AUTO-KOMIS "WAZ" ul. Zwycięstwa 10. Skup. Zamiana. Raty.
1006618

C-360 po remoncie -tanio, ☎(0-85)18-22-35.
1007687

OPEL -części, nowe, używane. Krucza 7, ☎(0-85)45-30-23.
1006277

ZAKŁAD Blacharsko-Lakierniczy Mechaniki. Opel, volkswagen. Zielna 1. ☎(0-85)632-797.
1008363

BIZNES

"(0-85)325-681": Biuro Rzeczoznawcy, Warszawska 40.
1006054

CYNKOWANIE wykonujemy, Korzeniowskiego 9. ☎(0-85)437-118.
1006935

KANCELARIA Patentowa, ☎(0-85)322-715.
1008218

MAGAZYN 450 mkw. wydzierżawię, ☎(0-87)10-44-60.
1008475

ODDAM w dzierżawę punkt skupu żywca. ☎(086)17-70-14, 72-56-00 w.90.
100817

PROGRAM do kosztorysowania bezpośrednio od producenta, Sharsoft, Hetmańska 28, ☎516-063.
1004973

SOLARIA "Ergoline", inne, nowe linie, korzystne ceny. ☎(0-85)541-956 lub 532-057.
1007210

URUCHOMIĘ produkcję w korporacji z poważną firmą, inne propozycje. ☎(0-86)163-396.
1007269

☎(0-85)610-174, (0-85)546-174. Zapewnij sobie wysoką emeryturę, bezpieczeństwo finansowe rodzinie.
1004477

UBEZPIECZENIA

"(0-85)325-681-TUK": NNW, koszty leczenia szpitalnego, ...
1006057

"(0-85)325-681-TUK". Budynki -0,11%, mieszkania -0,6%,...
1006058

MULTI agent ubezpieczeniowy: "Compensa", PZU. "WTL" ul. Branickiego 17a, ☎321-176, 328-970.
1008541

POSZUKUJEMY agentów, ul. Św. Rocha 10. ☎(0-85)445-923.
1008392

☎(0-85)610-174, (0-85)546-174 życiowe, emerytalne -profesjonalnie.
1004475

NAUKA

***TRENING** ortograficzny, ☎32-39-78.
1008662

ALTERNATYWĄ- Profesjonalne Kursy Komputerowe, T-MATIC, ul. Waszyngtona 23, ☎44-21-51. Zadzwoń!
1005022

HISTORIA. ☎42-72-52.
52851

JĘZYK angielski -korepetycje, tłumaczenia. ☎538-517.
1007389

KURSY komputerowe -profesjonalne. ☎422-003 Multi-Train.
57093

MATEMATYKA. ☎42-27-95.
1002389

NAUKA jazdy, Fiat uno. ☎617-705.
1007371

POLSKI, ☎32-39-78.
1008661

TURYSTYKA

ATRAKCYJNE, dwutygodniowe wczasy na Mazurach. Promocja: 399 złotych! ☎(0-85)750-791.
1008312

BRUKSELA, Holandia. ☎(0-85)613-778.
1008249

COTYGODNIOWE wyjazdy (każdy piątek) Hannower -Frankfurt n.Menem. ☎(086)180-156 Łomża.
10067

DOMEK nad jeziorem. ☎(0-85)514-653.
1007820

EUREKA Biuro Podróży ☎423-071, 445-598; Białystok, ul. Krakowska 5 oferuje atrakcyjne kolonie i obozy młodzieżowe. Zagraniczne: Hiszpania -995 zł, Węgry -790 zł. Krajowe: morze -850 zł, 575 zł, góry -584 zł, jeziora -518 zł.
1007071

KOLONIE, obozy żeglarskie, młodzieżowe, wczasy. "Ella-Tur", ☎(0-85)445-042 (9.00-17.00).
1008658

KOLONIE: Ełk, Szczytno, ZNP. ☎(0-85)42-09-59.
1008076

KOLONIE nad jeziorami (14 dni). "ADOMIX", ☎(0-85))42-04-73 wew. 289.
1008480

KOLONIE nad morzem -Ustka. "ADOMIX", ☎(0-85))42-04-73 wew. 289.
1008482

KOLONIE na koniu -Łeba (680,-). "ADOMIX", ☎(0-85))42-04-73 wew. 289.
1008483

KOLONIE w Augustowie (396,-), ☎(0-85)542-452.
1008467

ŁÓDKI, kajaki. Augustów ☎(0-119)47-892.
1007292

PIELGRZYMKI: Europa, USA, "AS", ☎436-304.
1006657

"ROYAL", wycieczka: Częstochowa -Wadowice 01-04.05.97 (245 zł). ☎(0-85)42-32-71.
1005714

"ROYAL", wycieczka: Berlin -Drezno -Praga 01-08.05.97 (490,-). ☎(0-85)44-50-50.
1008715

TANIE, szybkie wyjazdy do USA. "New York" Białystok, Warszawska 21, ☎(0-85)436-000, 436-440.
1008671

TUNEZJA '97
★ przelot
★ hotel***
(rejon Sousse)
★ wyżywienie
2x dziennie
298 $
od 08.05.97 do 15.05.97
od 15.05.97 do 22.05.97
ZAPRASZAMY
Regionalny przedstawiciel "Oasis Tours"
travel i biura
Białystok, ul. Kilińskiego 9, tel./fax 328 304, tel. 328 103
1002180

TANIE obozy, kolonie "AS", ☎436-304.
1006655

TANIE wczasy lecznicze, AS", ☎436-304.
1006656

TANI obóz. ☎(0-85)327-207.
1007344

USA Wycieczki. ☎(0-89)527-30-00.
1005717

ZAKUPY

❒ SKLEPY

ANTENY satelitarne, naziemne. AVAL Białystok Kozłowa 4 ☎517-656
1007300

ANTENY satelitarne, przecena telewizorów. ☎(0-85)750-791.
1008313

"GEST" koszule, krawaty. Św. Rocha 14A (pawilon "Wenus") I piętro.
1008780

"GEST" smokingi, garnitury z kamizelkami, kamizelki, marynarki, spodnie, dodatki.
1008781 1008285

KOMPLETNE WYPOSAŻENIE ŁAZIENEK ☎518-207 ZWYCIĘSTWA 8E.
1006573

ZLEWOZMYWAKI DO KAŻDEJ KUCHNI
Teka
45 MODELI
225 KONFIGURACJI
5 KOLORÓW EMALII
STAL NAJWYŻSZEJ JAKOŚCI
TEL/FAX 42 51 69
15-879 Białystok, ul. Św. Rocha 10/2
1001753

KOMPUTERY pentium -tanio, ☎(0-85)512-377, ☎515-632.
1008106

MEBLE, guziki. Malmeda 7. ☎(0-85)436-260.
1007438

OBUWIE -wyprzedaż posezonowa, rewelacyjne ceny, Zwycięstwa 8"B", ☎518-449.
1008516

SOKÓŁKA Przygraniczne Centrum Meblowe. Broniewskiego 5. Wiosenna wyprzedaż (15% taniej).
1008389

POMPY DO WSZYSTKIEGO
części, kotły, grzejniki wodne, elektryczne.
Serwis pomp LFP.
BARTOSZ
Białystok, ul. Warszawska 5, tel. (085) 436-171, tel./fax 436-507.
Suwałki ul. E. Plater
1002195

SPECJALNE domieszki do uszczelniania betonów. DORADZTWO - SPRZEDAŻ, ☎761-045, ☎544-299.
1008000

WYPRZEDAŻ PŁASZCZY I KURTEK Z FLAUSZU. C.H. "PARK", SKLEP "TO-TU". BIAŁYSTOK, ŚW. ROCHA 33, LOK. 45, ☎516-007.
1007913

ZABEZPIECZENIA; zamki, kłódki, domofony, alarmy. AVAL Białystok Kozłowa 4 ☎514-999
1007305

❒ HURTOWNIE

ATRAKCYJNE kubki do lodów, gastronomii, naczynia, kuwety. ☎(0-85)762-154.
1008272

HURTOWNIA odzieży roboczej, rękawic. ☎(0-85)511-305, w. 5, Hetmańska 7.
1006267

JEANS -spodnie, spódniczki: dziecięce, damskie, męskie. Zwycięstwa 8B, ☎518-449.
1007593

OBUWIE -wyprzedaż posezonowa, rewelacyjne ceny, Zwycięstwa 8"B", ☎518-449.
1008515

PARASOLKI ładne, proszę brać panowie, panie. Zwycięstwa 8B, ☎518-449
1007594

"REXBUD" ☎(0-87)65-07-33 sklejka, płyta pilśniowa, wiórowa. Materiały budowlane.
1008690

TOREBKI damskie, plecaki, tornistry, teczki, galanteria, Zwycięstwa 8"B", ☎518-449.

TV PRZEMYSŁOWA
ALARMY • DOMOFONY
Sprzedaż - montaż DOMOCHRON S.C.
UL. TOWAROWA 2B TEL. 321-421, FAX 323-974
1001613
1007596

WALIZY, torby podróżne, podręczne, szkolne, garderoby, Zwycięstwa 8B, ☎518-449.

JUNKERS
• KOTŁY CO.
• PODGRZEWACZE WODY
TERMITECH S.C.
BIAŁYSTOK, UL. TOWAROWA 2B
TEL. 324-342, FAX 323-974
1001620a
1007597

WORKI papierowe, tektura, opakowania. ☎431-932.
1004558

WYPOSAŻENIE SKLEPÓW I MAGAZYNOW, regały metalowe, rura, szkło, Białystok ul. Swobodna 25A ☎543-150.
1006116

❒ PRODUCENCI

OBRZEŻA, KRAWĘŻNIKI ABW-SUPERBRUK
1006038

KOSTKA BRUKOWA ABW-SUPERBRUK
1006035

PŁYTKA CHODNIKOWA ABW-SUPERBRUK
1006036

ABW SUPERBRUK BIAŁYSTOK HRYNIEWICZE ☎(0-85)454-028
1006041

"JOTGIEL", rury PVC -PE, ☎418-070w.17.
1007366

PŁYTKI elewacyjne, lastrykowe, chodnikowe, parapety, pomniki suprema, "IZBEL", ☎(0-85)30-20-41.
1006383

RUSZTOWANIA budowlane (atestowane). ☎753-293, ☎090/265-825.
1005972

ZDROWIE

BADANIA okresowe. Legionowa 11/23, pon. -czw. 15.30 -17.00. ☎427-705
1008487

GABINET Stomatologiczno-Protetyczny, pełen zakres usług, Andrzej Maliszewski. ☎(0-85)41-70-81.
1008537

GASTROLOGICZNY gabinet. USG, endoskopia, leczenie, L-4. Mickiewicza 27. ☎32-30-47.
1001423

KOMPLEKSOWA analiza mikroelementów, obniżona odporność, nerwica, łysienie, inne (badanie włosów). Białystok tel. 44-44-19.
1005515

ŁUSZCZYCA! Preparat leczący bez nawrotów. "Torfmed", Lipiny 96, 17-211 Dubiny.
1007277

ŁUSZCZYCA! Preparat bez nawrotów, "Torfmed", Lipiny 96, 17-211 Dubiny.
1008488

MEDIN-BEZOPERACYJNE leczenie kamicy żółciowej, nerkowej, prostaty, hemoroidów. Białystok tel. 44-44-19.
1005505

NERWICE, depresje, alkoholizm,. Psychiatra Choroszucha, Świętojańska 17/1 (codziennie). ☎327-735.
1003539

STOMATOLOG -Malmeda 1, róg Lipowej. Porcelana, ☎42-22-55 (10.00 -18.00).
54682

STOMATOLOGICZNA Przychodnia, Lipowa 23, ☎42-64-01. Protezy, szkieletowe, korony porcelanowe.
1005783

TESTY alergiczne, odczulanie. Szepietowo ☎760-230.
1006638

ROLNICTWO

❒ KUPIĘ

OPONĘ do ciągnika "Kierowiec K-700". ☎(0-86)75-54-68.
1007805

❒ SPRZEDAM

ALFA LAVAL używane zachodnie zbiorniki chłodzące dojarki, przewodowe, ☎(0-85)45-30-46.
1007582

"ALIMA" -schładzalniki mleka nowe, regenerowane, dojarki przewodowe. ☎(0-85)15-67-79.
1005908

BIZON, prasa niemiecka. Osowicze 19. 16-010 Wasilków.
1008527

BIZON Z-040. Lisowski, Kowale Oleckie.
1008167

C-330, (1982), 12.500 zł. ☎(0-85)377-054 po 20.00.
1008091

C-330, roztrząsacz 2-osiowy, przewracarka 7, pielnik, opryskiwacz 400l. ☎(0-85)557-234.
1007420

C-355 (1979), 7.000,-, Robert Szczecina, Judziki 25, gm. Olecko.
1008029

C-360 (1982), 8.000 zł. ☎(0-85)19-12-15.
1008428

C-360 (1984), Sokółka, ☎(0-85)11-24-47.
1008777

C-360 (1986), bizon Z-056. Dziękonie 23, gm. Mońki.
1008296

CIĄGNIK "Białoruś", (1969), po remoncie. ☎(0-85)19-26-01.
1008318

CIĄGNIK C-330M, stan bdb. ☎(0-85)555-114.
1007788

CIĄGNIKI prasy, kombajny zbożowe niemieckie, Mścichy 81, k.Radziłowa, ☎(0-86)72-24-54.
1007426

CIĄGNIKI rolnicze, pełny wybór, 15 szt., używane, technicznie sprawne, sprzedajemy za gotówkę i na raty, bez żyrantów Rolniczy Komis, Zabłudów, ☎(0-85)188-767.
1008584

CLAAS zbożowy. ☎(0-85)30-49-71 po 20.00.
1007725

CLASS kombajn, prasę, ☎(0-86)75-21-84.
1006420

DOJARKĘ konwiową typu Alfa-laval i dom drewniany. ☎(0-86)760-319.
1008536

DT-100 błotnik, Sztabin ☎96.
1008734

EŁK, Suwalska 64. ☎(0-87)10-13-21. Kombajny zbożowe Claas, Fahr, prasy, ciągniki, schładzarki.
1006580

GOSPODARSTWO z budynkami 12 ha -Smugorówka. Wiadomość: Mociesze 58, gm. Jaświły.
1008733

JĘCZMIEŃ 25 ton, ☎(0-85)326-272.
1008108

KOMBAJN Z-056/3, U-1222, C-330, C-330, ładowacz UNHZ-500, ☎(0-8984)86-24.
1006581

KOMBAJN class mercator sprzedam. ☎(0-85)449-720.
1007727

KOMBAJNY zbożowe, "Fahr", "Class", "Merkator", "Senator". Mierucie 24, k.Grajewa.
1008746

KOMBAJNY zbożowe, prasy, różne typy. Dragunajtys, Jeziorki k.Augustowa.
1008018

KOMBAJN zbożowy, prasa Class. ☎(0-85)501-507.
1008387

KOMBAJN zbożowy Cllas, Fahr. ☎(086)19-25-44.
100936

KOŃ polski, tarpan, roczny, cena: 2.000, możliwość negocjacji. Wysokie Mazowieckie, ul. 1000-lecia 5. ☎(0-86)753-118.
1008539

KOPARKO-SPYCHARKA "Białoruś". ☎(0-86)752-403.
1008273

KOSIARKA rotacyjna czterobębnowa, czeska na chodzie, 700,-. ☎(0-85)501-409.
1008306

LOSZKI hodowlane PBZ, krzyżówka F1 (PBZxWBP), mięsność 56-59%. Knury Pietrain xDuroc. Dostawa. Łomża ☎(086)18-34-05.
100958

MASZYNY, ciągniki i urządzenia rolnicze, razem 120 pozycji, do sprzedania. Zapraszamy codziennie, Komis Rolniczy Zabłudów, ☎(0-85)188-767.
1008585

MTZ -700MTZ. Milejczyce 3-Maja 100.
1007422

MTZ-82 (1991), 800 mtg, pług-4, brona-5, Kleszczele, ☎(0-85)18-104.
1007283

OPONĘ ciągnikową 14,9 -28, ☎(0-86)72-21-70.
1007421

OTRĘBY zbożowe, wyłącznie polskie, transport, rachunki, ☎(0-85)413-717, ☎090-282-046.
1008241

PASZOWÓZ, pompa zbożowa, naczepa. ☎(0-85)55-57-77.
1007410

PRASY -raty -gotówka, ☎(0-87)67-82-20, ☎(0-119)49-377.
1006398

PRZETRZĄSACZO-zgrabiarki siódemki, ☎(0-119)38-78).
1008748

PRZYCZEPA D-55, wywrotka, ładowacz Cyklop. ☎(0-86)762-021.
1008293

PRZYCZEPA D-55 6-tonowa, wywrotka, D-50, Bizon 56. Tybory Jeziernia 9 (18-205 Jabłonka Kościelna, gm. Wysokie Mazowieckie).
100973

PRZYCZEPĘ D616 -11,5t. ☎(0-85)552-009.
1007424

ROTACYJNA, przyczepy. Magnusze 12, gm. Mońki.
1008130

ROZRZUTNIK dwuosiowy, kopaczkę elewatorową, ☎(0-86)761-424.
1008113

ROZRZUTNIK dwuosiowy, kopaczkę elewatorową, ☎(0-86)761-424.
1008628

ROZSIEWACZ nawozów RCW-3. ☎(0-85)39-18-24.
1008275

SIECZKARNIA E-281 na części. ☎(0-85)15-50-89.
1008297

SIECZKARNIĘ Z-320 +trzy przyrządy. Cena 28.000. ☎(086)71-51-40.
100969

SIEWNIK ciągnikowy, nawozowy, brony. ☎(0-85)419-619.
1008310

SIEWNIK zbożowy "Poznaniak" 4,5. Niedźwiadna 7. ☎(0-86)72-58-62.
1008555

SNOPOWIĄZAŁKĘ, damfę, dmuchawę pionową. Zblutowo 11, k.Moniek. ☎(0-85)16-41-83.
1007999

SPRZEDAM kombajn półzawieszany z ciągnikiem Jumz. ☎(086)17-75-32.
100865

STODOŁA z bala do rozbiórki. ☎(0-85)552-628.
1007789

SZLIFOWANIE wałów, regeneracja głowic, C-330, C-360, 19-100 Mońki, Augustowska 13. ☎16-39-83.
1007621

URSUS MF-255 (1987). ☎(0-85)169-400.
1008666

URSUS U-1212 (1984), ☎(0-85)16-32-35.
1007696

UŻYWANE maszyny rolnicze. Raty -gotówka, ☎(0-87)67-82-20, ☎(0-119)49-377.
1006399

WYDZIERŻAWIĘ 20 ha łąki, Szczuczyn ☎(0-86)72-56-05.
1007174

ZAMIENIĘ Białoruś na mniejszy, Wólka Brzozowa 22, 19-212 Białaszewo.
1007523

ZIEMNIAKI paszowe, 7 zł/q. Łomża ☎(086)190-983.
100902

ZWIERZĘTA

GROENENDAELE, jamniki, miniaturki krótkowłose, ☎(0-89)526-93-65.
1006438

SPRZEDAM dwa ogierki małopolskie: kasztan, tarant. ☎16-31-36.
1008314

SPRZEDAM koty persy, ☎534-094.
1007343

RÓŻNE

❒ KUPIĘ

EUROPALETY używane, ☎633-262.
1007926

KUPIĘ komputer. ☎410-118.
1007775

KUPIĘ maszyny stolarskie. ☎(0-85)453-265.
1008245

FREZARKĘ uniwersalną, średnią. ☎(0-119)432-63.
1008034

TARCICA brzozowa I/II, fryzy. Tel./fax (0-87)15-12-95.
1007867

ZŁOM miedzi od 5,0-/kg, złom aluminium od 2,50/kg, inne -zapewniam transport. ☎(086)78-44-14, ☎(090)285-165.
100295

❒ SPRZEDAM

ANTYKI (meble) okazyjnie, ☎(0-85)755-637.
1007699

AUTOMAT do lodów produkcji włoskiej 41 kg/h. ☎(0-86)163-396.
1007268

BOAZERIA panelowa -producent, najtaniej. ☎(0-85)512-684.
1006516

CYRKULARKĘ. ☎(0-85)16-41-72.
1008086

CYRKULARKĘ do cięcia kamienia, ☎542-841.
1007711

DĄB 80,50 wysezonowany. ☎(0-85)11-37-56 wieczorem.
1007444

FREZARKĘ dolnowrzecionową, sprzedam. Zambrów, ☎(0-86)71-35-51.
1007129

FURNEL na Kawaleryjskiej, ☎634-817.
1008676

KAMERĘ SVHS duża, ☎320-357 -wieczorem.
1008246

KSEROKOPIARKI, faksy, nowe -używane. Gwarancja, serwis. Sokółka ☎11-56-68, 0-90-508-630.
10084E1

LINIA do produkcji makaronu, ☎(0-87)67-96-49.
1007349

ŁYŻWOROLKI, duży wybór. Warszawska 67/1
1006813

MASZYNĘ "Singer". ☎(0-119)46-882.
1008321

MASZYNY włoskie do produkcji makaronu. ☎(0-87)10-05-22, 10-79-80.
1008226

NOWA antenę satelitarną, Magnusze-15, ☎16-13-03.
1008202

OPONY 1100x20, nowe, przetrząsarkę. ☎(0-85)375-562.
1007980

ORGANY casio CT-700. ☎543-677.
1008719

"OSTRÓWEK", star 28 (1985), kosiarkę rotacyjną, kabinę C-360. Kulesz, kol. Krugło 42, 16-207 Różanystok.
1008390

OTRĘBY i śrutę jęczmienia. Transport 12 ton. ☎(0-835)28-10.
1008716

PARKIET -producent, ☎753-662.
1002775

PERKUSJĘ "Amati", 2 centrale "Technics" RS-474-DECK. ☎524-708.
1008093

PIŁĘ tarczową do drewna, ☎183-659 po 16.00.
1008455

PŁUGOFREZARKA, mozaika parkietowa 120, ☎(0-87)10-44-60.
1008476

PŁYTKI lastryko. Łomża, Wąska, ☎(086)18-68-16.
100668

PŁYTY żelbetowe oraz elementy kątowe, H-110. ☎(0-85)612-771 wieczorem.
1006668

PODZESPOŁY DT-75 sprzedam. ☎(0-86)71-35-51.
1007127

POMPĘ wirową 4KW, beczka stalowa 2.000l. ☎(0-85)11-21-89.
1008327

PRASA kostkowa. Aneszko Wiesław, Kowale Oleckie, ul. Sikorskiego 1.
1008489

ROBUR, izoterma, kiosk plastyk, ☎(0-87)10-44-60.
1008477

SIECZKARNIĘ do kukurydzy, zbiorniki do mleka. Dragunajtys, Jeziorki, (0-119)42-143.
1008020

SILNIK 15 kw, 1450 obr., 800 zł. Bielsk Podlaski, Kleszczelowska 84/5.
1008308

SKRZYNKI drewniane uniwersalne i elementy. ☎(0-85)194-485 po 18.00.
1008118

SOLARIA. ☎(0-58)21-76-63.
1005931

SOLARIA. ☎(0-58) 46-27-16.
1004359

SOSNA tartaczna, 15 mszesc., leżąca w tartaku. ☎(0-85)50-19-87.
1008707

SPRĘŻARKĘ trzycylindrową +części zamienne. ☎(0-116)383-86.
1008135

SPRZEDAM dźwig Roman 18 ton, chwytak do betonu komórkowego. ☎(086)18-25-05, 18-36-34.
100922

SPRZEDAM: futryny, pustaki. Zambrów ☎(086)71-32-87.
100898

SPRZEDAM organy yamaha 6100, ☎(0-86)72-27-27 po 18.00.
1007418

SPRZEDAM pianino "Białoruś". ☎185-928.
1008299

SPRZEDAM wózek dziecięcy "Polak-7". ☎(0-85)532-318.
1008543

SPRZEDAŻ koparko -ładowarek, tanio! ☎(0-417)23-99.
1008090

SPRZEDAŻ maszyn i form do produkcji kostki brukowej ☎612-523, 090 287396.
1008521

SPYCHARKA DET-75. ☎(086)160-721.
100952

STRUGARKO -grubościówka "REMA" stan bardzo dobry. ☎(0-85)55-75-73 po 16.00.
1008089

SUKNIĘ ślubną. ☎(0-85)610-093.
1008486

TANIO, nowe palety drewniane (980mm x 980mm), 4,- sztuka. ☎(0-86)19-30-80.
10080502

TANIO: mozaikę. ☎(086)18-28-18.
100741

TELEFON GSM z aktywizacją, ☎444-747.
1008190

TRAK tarczowy wielopiłowy, ☎272-934 Węgorzewo.
1008448

TRALKI ozdobne betonowe producent, ☎(0-86)72-82-57.
1008214

WIEŻĘ panasonic 5CD pilot. ☎(0-87)67-45-70.
1007957

WINDSURFING tanio dla początkujących, ☎(0-85)539-448.
1008094

ZAMRAŻARKĘ (170 l) sprzedam. Suwałki ☎(0-87)67-10-55 po 15.00.
1008490

☎(0-85)546-174, (0-85)610-174 Ubezpieczenia życiowe, emerytalne.
1004476

❒ INNE

CYKLINIARKI, betoniarki, elektronarzędzia -wypożyczalnia. ☎(0-85)448-482.
1001237

ZOFII Okuniewskiej, zam. Olecko, Pl. Wolności 5/17 skradziono legitymację o uprawnieniach kombatanckich wydaną przez Urząd Kombatantów i Osób Represjonowanych w Suwałkach.
1008806

Treść **ogłoszeń drobnych** z pięciu ostatnich numerów GAZETY WSPÓŁCZESNEJ
Reklamy z Gazety Współczesnej
w: Katowicach, Krakowie, Wrocławiu, Poznaniu, Kielcach i Szczecinie.
Również treść reklam z ostatniego tygodnia z gazet:
Dziennik Zachodni - Katowice
Gazeta Krakowska - Kraków
Słowo Polskie - Wrocław
Głos Wielkopolski - Poznań
Słowo Ludu - Kielce
Głos Szczeciński - Szczecin
taj-bi-l
poznacie dzwoniąc:
Telefoniczna Agencja Informacyjna
pon. - pt.: 9^{00} -18^{00}
TAI
44-63-45
44-63-46
44-63-47

PHU CHOINSKI PRZEDSIĘBIORSTWO HANDLOWO-USŁUGOWE
Hurtownia Materiałów Budowlanych w Woli Zambrowskiej k. Zambrowa
tel./fax (0-86) 71-37-55
Czynna w dni robocze 7.00 - 17.00, w każdą sobotę 7.00 - 14.00.
tel. praca (086) 71 37 55
tel. dom. (086) 71 63 33
tel. kom. (090) 27 90 94
- Okna, drzwi - Stolbud Sokółka
- Drzwi - "Porta"
- Ceramika - Jopek, Röben, Goznica
- Mat. elewacyjne, piece c.o., silikony, pianki
- Kleje - Atlas, Ceresit, chemia budowlana
- Siding USA, pokrycia dachowe
- Płyty kartonowo-gipsowe + akcesoria
- Gresy, folie dachowe, zewnętrzne i wewnętrzne
- Cement - Chełm

1001858



„JARKA" Sp. z o.o. w Babkach koło Gołdapi, 19–506 Pogorzel, tel. 15–07–59 ogłasza
przetarg nieograniczony na sprzedaż niżej wymienionego sprzętu rolniczego:

1. Ciągniki 1224, MTZ, C–360 – 3 szt.
2. Pługi: atlas 4 skibowy, PHX – 3 szt.
3. Przyczepa TO–88, PRT–10 – 2 szt.
4. Przyczepa samozbierająca T–050 – 1 szt.
5. Siewnik SZU 3,6 – 2 szt.
6. Schładzalnik mleka SM–1200 – 1 szt.
7. Brony ciężkie – zestaw – 1 szt.
8. Waga inwentarzowa – 1 szt.
9. Dmuchawa ssąco–tłocząca – 1 szt.
10. Silniki: Leyland nowy, MTZ (razem) – 2 szt.
11. Agregat prądotwórczy 25 kW – 1 szt. oraz inne sprzęty rolnicze.

Przetarg odbędzie się w siedzibie spółki w Babkach w dniu 29.04.1997 r. o godz. 10.00. Warunkiem przystąpienia do przetargu jest wpłacenie wadium w wysokości 10% ceny zakupu na 1 godzinę przed rozpoczęciem przetargu. Zastrzega się prawo unieważnienia przetargu bez podania przyczyny.

Serdeczne podziękowania przyjaciołom, sąsiadom, wszystkim znajomym oraz współpracownikom za okazaną pomoc i współczucie w tak ciężkiej chwili
- śmierci
Remigiusza Senderskiego
składają: żona z synem, rodzice i teściowie

Zarząd Gminy Banie Mazurskie

ogłasza drugi przetarg ustny (licytację) na sprzedaż zabudowanej nieruchomości w obrębie Surminy składającej się z działki nr 3/3 o powierzchni 0,97 ha.

Nieruchomość posiada założoną księgę wieczystą nr 13516.

– Przetarg odbędzie się w dniu 14 maja 1997 roku o godzinie 13.00 w pokoju nr 2 Urzędu Gminy w Baniach Mazurskich.
– Cena wywoławcza nieruchomości wynosi 19,500,00 zł – słownie - dziwiętnaście tysięcy pięćset.
– Warunkiem przystąpienia do przetargu jest wpłacenie wadium w wysokości 2 000,00 zł – słownie: dwa tysiące, w terminie do dnia 14 maja 1997 roku do godziny 12.30.
– Waunkiem wygrania przetargu jest co najmniej jedno postąpienie przetargowe, które wynosi 500,00 zł.
– Wadium wpłacone przez oferenta, który przetarg wygra zostanie zaliczone na poczet ceny zakupu.
– Pozostałym uczestnikom zostanie zwrócone po zakończonym przetargu.

Zarząd Gminy zastrzega prawo unieważnienia przetargu bez podania przyczyn.

(1002211)

Wojewódzki Zarząd Melioracji i Urządzeń Wodnych Oddział Rejonowy w Bielsku Podlaskim ul. Studziwodzka 41

ogłasza przetarg nieograniczony na sprzedaż:

samochód terenowo–osobowy UAZ nr rej. BKA 162 U, rok produkcji 1978, cena wywoławcza 3.500 zł, samochód osobowy Wołga 24, nr rej. BIE 1641, rok produkcji 1984, cena wywoławcza 2.700 zł.

Przetarg odbędzie się w dniu 15.05.1997 r. o godz.10.00 w Bielsku Podlaskim ul. Studziwodzka 41. W przypadku niedojścia I przetargu do skutku, II przetarg odbędzie się w tym samym dniu o godz. 12.00. Wadium w wysokości 10% ceny wywoławczej należy wpłacić do kasy Oddziału najpóźniej godzinę przed przetargiem. Wadium przepada na rzecz sprzedawcy, jeżeli żaden z uczestników przetargu nie zaoferuje co najmniej ceny wywoławczej. Pojazdy można oglądać na terenie Oddziału trzy dni przed przetargiem, w godzinach 8.00–12.00.

Zastrzega się prawo unieważnienia przetargu bez podania przyczyn. Informacja telefoniczna pod nr. 30-24-33.

(1002213)

Gasell Profil

SZWEDZKI KONCERN BRANŻY MATERIAŁÓW BUDOWLANYCH W NOWOOTWIERANEJ FILII W BIAŁYMSTOKU ZATRUDNI:

PRACOWNIKÓW BIUROWO-MAGAZYNOWYCH

Oczekujemy:

1. wykształcenia min. średniego
2. obsługi komputera
3. telefonu domowego
4. posiadania samochodu osobowego
5. zaangażowania w pracy

CV + życiorys, zdjęcie oraz propozycję wynagrodzenia prosimy przesłać do dnia 15.05.1997 r. na adres: **Gasell Profil Polska, ul. Królewska 62, 05-822 Milanówek; Dyrektor Marek Skorupiński.**

UWAGA: rozpatrywane będą tylko pełne oferty.



mirpol



- papa
- lepik
- styropian
- wełna mineralna
- cement, wapno
- cegła klinkierowa

NISKIE CENY

15-620 Białystok, tel. 512-606
ul. Elewatorska 29, tel. 514-061, fax 514-063

ŁYŻWOROLKI firmy BAUER ITALIA



Autoryzowana hurtownia

GRAFIKO

Białystok, ul. Kolejowa 12C
tel. 518-514, 522-583

CENY PRODUCENTA

Easy Roll

1002209

Zarząd Gminy Banie Mazurskie

ogłasza drugi przetarg ustny (licytację) na sprzedaż niezabudowanej nieruchomości oznaczonej numerem geodezyjnym 211/2 o pow. 1,18 ha w obrębie Banie Mazurskie, zgodnie z planem zagospodarowania przestrzennego przeznaczoną pod stację paliw i obiekty towarzyszące. Działka jest usytuowana przy drodze krajowej nr 650 w odległości 20 km od Suwalskiej Specjalnej Strefy Ekonomicznej.

Nieruchomość posiada założoną księgę wieczystą nr 12260.

- Przetarg odbędzie się w dniu 14 maja 1997 roku o godz. 10.00 w pokoju nr 2 Urzędu Gminy w Baniach Mazurskich.
- Cena wywoławcza nieruchomości wynosi 29 800,00 zł – słownie: dwadzieścia dziewięć tysięcy osiemset.
- Warunkiem przystąpienia do przetargu jest wpłacenie wadium w wysokości 3000,00 zł (trzy tysiące) w terminie do dnia 14 maja 1997 roku do godziny 9.30 do kasy Urzędu Gminy.
- Warunkiem wygrania przetargu jest co najmniej jedno postąpienie przetargowe, które wynosi 500 zł (pięćset).
- Wadium wpłacone przez oferenta, który przetarg wygra, zostanie zaliczone na poczet zakupu. Pozostałym uczestnikom zostanie zwrócone po zakończonym przetargu. Zarząd Gminy zastrzega prawo unieważnienia przetargu bez podania przyczyn.

Bliższe infornacje można uzyskać telefonicznie pod numerem (0–87) 15-71-72.

(1002210)

GAZETA współczesna Chcesz dać reklamę?!



ZADZWOŃ
Nasz przedstawiciel handlowy odwiedzi Ciebie

Białystok
tel. 42-05-21



BIURO REKLAM I OGŁOSZEŃ

tel./fax 42-51-16

TNOiK

Towarzystwo Naukowe Organizacji i Kierownictwa
Oddział w Białymstoku

prowadzi nabór na rok szkolny 1997/98 do:

– LICEUM OGÓLNOKSZTAŁCĄCEGO DWUJĘZYCZNEGO
(z językiem angielskim jako drugim językiem nauczania);

– POLICEALNEGO STUDIUM ZARZĄDZANIA
(dziennego i zaocznego);

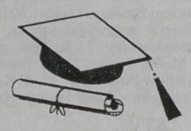

Uwaga!
Obie placówki posiadają uprawnienia szkoły publicznej

Szczegółowe informacje w Sekretariacie TNOiK: Białystok, ul. Jagienki 4, tel. 750-271, 750-259

1002232

Rejon Energetyczny Łomża informuje o planowanych przerwach w dostawie energii elektrycznej:

1. w dniu 28.04.1997 r. w godz. od 7.30 do 15.00 dla odbiorców zamieszkałych w miejscowościach: Drozdowo, Niewodowo, Rakowo, Rakowo Czachy, Rakowo Boginie, Krzewo Stare, Krzewo Nowe, Kossaki;
2. w dniu 28.04.1997 r. w godz. od 7.30 do 19.00 dla odbiorców zamieszkałych w miejscowościach: Grabowo, Kowalewo, Bagińskie, Przyborowo, Milewo Gałązki, Chełchy, Andrychy, Marki, Łebki Duże, Łebki Małe, Guty Podleśne, Guty Stare oraz obiekty PHZ w Grabowie.

Wyłączenia są spowodowane koniecznością przeprowadzenia robót związanych z konserwacją urządzeń energetycznych.

Bliższych informacji udziela RE Łomża, tel. 16–34–61 w. 268.

(100158)

PRZEDSTAWICIELSTWO firmy SANYO P.H. FELIX

oferuje całą gamę najlepszych na świecie KLIMATYZATORÓW

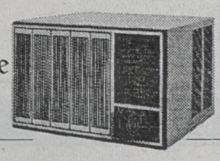



WIOSENNA PREMIOWA SPRZEDAŻ TELEWIZORÓW SANYO 10% TANIEJ

Białystok, ul. Nowowarszawska 32/2 tel. (085) 41 33 77, 43 79 98

1002155

KIA

Autoryzowany Dealer

pakiet PZU

Lic. MAZDA

2,4 Diesel; ład. 1,5 t
skrzynia wym. 1690x2850,
kontener, furgon

Leasing
Raty



cena tylko **27.900 zł**

TOP MOTORS Białystok,
ul. Wierzbowa 10, tel./fax 516-815, 522-907
ul. Składowa 7, tel. 44-16-31, tel. 44-17-02

PBG - LEASING
Białystok, ul. Sienkiewicza 42
tel./fax (0-85) 53-74-88

1000732

PGKiM w Kolnie – w likwidacji

ogłasza przetarg nieograniczony na przeprowadzenie kontroli budynków mieszkalnych zgodnie z art. 62 Ustawy Prawo Budowlane z 1994 r.

– dodatkowe informacje oraz wykaz budynków i obiektów można uzyskać w ZGM;
– telefon 78–22–84 w godz. 7.00–15.00;
– w ofercie należy podać element cenowy umożliwiający określenie kosztu oraz termin realizacji;
– oferty należy składać w kasie Przedsiębiorstwa przy ul. Kolejowej 4 w Kolnie do dnia 12 maja 1997 r. do godz. 15.00;
– otwarcie ofert nastąpi w dniu 14.05.97 r. o godz. 10.00 w świetlicy przedsiębiorstwa;
– ogłoszenie wyników nastąpi w ciągu 14 dni na tablicy ogłoszeń przedsiębiorstwa;
– zastrzega się unieważnienie przetargu bez podania przyczyn.

przedsiębiorstwo.

(100153)

TELEWIZJA

PROGRAM 1

6.00 Kawa czy herbata? – magazyn poranny Numer telefonu: 0-70055560-2
8.00 „Kate i Allie" – serial prod. USA
8.30 Wiadomości
8.40 Gimnastyka buzi i języka
8.50 Mama i ja: Smok Wawelski
9.05 Mój program na antenie „Teatr na jednej nodze"
9.30 Domowe przedszkole: Ogrody i ogródki
9.55 Porozmawiajmy o dzieciach
10.00 „Cagney i Lacey" – serial prod. USA
10.50 Muzyka łagodzi obyczaje – teleturniej
11.10 Gotowanie na ekranie – magazyn kulinarny. Numer telefonu: 0-70035250
11.25 Zagrożenia
12.00 Wiadomości
12.10 Agrobiznes – rolniczy magazyn informacyjny
12.20 Magazyn Notowań: Ekologia pod strzechą; Oczyszczalnia dla Podkarpacia
12.50 Mam prawo
13.20 Opowieści bałtyckie: O czystość szmaragdowego morza
13.40 W plener: Tadeusz Piotrowski – rolnik, przedsiębiorca, odbudowujący zabytkowy pałacyk w Warpensach
13.55 Zwierzęta świata. „Wirunga: rzeki ognia i lodu" – film dok.
14.20 Żywioły: Ogień, woda, powietrze
14.35 Taki pejzaż
15.00 Wiadomości
15.10 Opowieści o smakach: O kucharzu i jego powinnościach
15.25 „Szczenięce lata Toma & Jerry'ego" – serial prod. USA
15.50 Gimnastyka umysłu – dla młodych widzów
16.05 Miotła – magazyn
16.15 Ciuchcia – program dla dzieci
16.40 Diariusz rządowy
17.00 Teleexpress
17.25 „Moda na sukces" – serial prod. USA
17.50 Żyć w rodzinie i przetrwać
18.00 Filmidło – magazyn filmowy
18.20 Credo – magazyn katolicki
18.45 Fałszywe czy prawdziwe – banknot 10 zł
19.00 Wieczorynka: „Kukułka", „Ole Zmruż-Oczko"
19.30 Wiadomości
20.10 „Nash Bridges" – serial krym. prod. USA
21.00 Debata: Marian Krzaklewski (AW „S") – Ryszard Bugaj (UP)
22.00 Pegaz – magazyn kulturalny
22.30 W centrum uwagi – program public.
23.00 „Podróż na Wschód" – film psych.-obycz. prod. polskiej
0.30 Wiadomości
0.35 „Roland Barthes" – film dok. prod. franc.

PROGRAM 2

6.45 Kurs języka angielskiego – lekcja 77
7.00 Panorama
7.05 Dziennik krajowy
7.20 Optimus – Sport telegram – przegląd wydarzeń sportowych
7.25 Ekspres Reporterów – program Blanki Danilewicz
7.50 Akademia Zdrowia Dwójki – progr. sportowo-rekreacyjny. Numer telefonu: 0-70055666
8.00 Program lokalny
8.30 „Dzieciaki, kłopoty i my" – serial obycz. prod. USA
8.55 Niezbędnik Dwójki
9.00 Transmisja obrad Sejmu. W przerwie około godz. 13.00 Panorama
14.55 Powitanie
15.00 „Dziewczyna z przyszłości" – serial prod. australijskiej
15.25 Akademia Zdrowia Dwójki
15.35 Apetyt na zdrowie – program sportowo-rekreacyjny
16.00 Panorama
16.10 Pejzaże wsi polskiej – „Pogórze! Pogórze!"
16.30 „5x5": Wygrajmy razem – teleturniej. Audiotele: 0-700352117
17.00 Gospodarczy przegląd Dwójki
17.30 Program lokalny
18.00 Panorama
18.10 Obiektyw – program lokalny
18.35 Jeden z dziesięciu – teleturniej prowadzony przez Tadeusza Sznuka. Audiotele 0–70075850
19.05 Bez znieczulenia – program Wiesława Walendziaka
19.30 Podatki od 21% do 45%
19.35 Klub pana Rysia – program dla dzieci
20.00 Barwy życia: Spotkanie z prof. Grzegorzem Madejem
21.00 Panorama
21.30 Niezbędnik Dwójki
21.35 Optimus – Sport telegram – przegląd wydarzeń sportowych
21.40 Halo weekend
21.50 „Lord Mountbatten – ostatni wicekról Indii" – serial fab. prod. angielskiej
22.45 Studio Teatralne Dwójki: Adolf Rudnicki „Biała" 23.30 „Nazwiska Erny Rosenstein" – film dok.
0.15 Panorama
0.25 „Listy z Rosji": „Usługi całodobowe"
0.50 „Ucieczka" – film fab. prod. austriackiej

POLSAT

6.00 Muzyka na dzień dobry; 7.00 Poranek z Polsatem; 7.55 Poranne informacje; 8.00 Polityczne graffiti; 8.10 „Czarodziejka z księżyca" – serial anim. dla dzieci; 8.30 MacGyver – ameryk. serial sensac.; 9.30 „Zar młodości" – kanad. serial obycz.; 10.30 „Ulice San Francisco" – ameryk. serial sensac.; 11.30 Kalambury – program rozrywkowy; 12.00 HALOGRA!MY; 12.20 YE! YE! YE!; 12.30 „Na południe" – serial sensac. prod. kanad.; 13.30 Klip Klaps – najmłodsza lista przebojów; 14.00 Ręce, które leczą – program Zbigniewa Nowaka; 14.30 Trzy kwadraty: gra-zabawa; 14.55 Nie tylko dla dam – program Kariny Szafrańskiej; 15.25 „Maska" – serial animowany dla dzieci; 15.50 Bractwo Białego Orła – program ekologiczny dla dzieci i młodzieży; 16.00 Informacje; 16.15 Kalambury – program rozrywkowy; 16.45 „Płonąca pochodnia" – serial prod. meksykańskiej; 17.45 „Skrzydła" – ameryk. serial komediowy; 18.15 „Świat według Bundych" – ameryk. serial kom.; 18.45 Informacje; 19.00 „Drużyna A" – amerykański serial sensacyjny; 19.50 Losowanie LOTTO; 20.00 „Nastolatki" – film prod. USA; 22.00 Informacje i biznes informacje; 22.25 Polityczne graffiti – komentarz do najważniejszych wydarzeń dnia; 22.35 „Ulice San Francisco" – film sensac. prod. USA; 23.30 Sztuka informacji – program Marka Markiewicza; 23.55 4x4 – mag. poświęcony nowościom techniki motoryzacyjnej; 0.30 Oto Polska – mag. report.; 0.55 Muzyka na BIS

POLSAT 2

8.00 Obrońca w akcji – film obycz. USA; 9.35 Intermezzo – melodramat USA; 10.35 Chaplin nieznany – serial; 11.30 Pokojówka – kom. USA; 13.00 Otoczony przez wrogów – film sensac. USA; 14.35 Wpadka – film krym. USA; 16.20 Paryżanka – kom. franc.; 17.45 Żegnaj przyjacielu – franc. film krym.; 19.35 Życiowa próba – film obycz. USA; 21.10 Taniec na ulicach – ang. serial dok.; 22.15 Najlepszy z najlepszych 2 – film sensac. USA

TV WISŁA

7.00 Pogoda, „Fakty", Dzień dobry, tu Wisła; 7.25 Telezakupy; 8.00 Pogoda, „Fakty" – serwis inf., dzień dobry, tu Wisła; 8.15 „Camila" – serial obycz. prod. włoskiej; 9.00 „Hunter" – serial prod. USA; 10.00 „Sprawiedliwi" – serial prod. USA; 11.00 Za kółkiem – magazyn motoryzacyjny; 11.30 Pogoda, „Fakty"; 11.35 „Maria" – telenowela prod. argent.; 12.30 Sportowy notatnik reporterski; 13.00 Pogoda, „Fakty"; 13.05 „Magnum" – film sensac. prod. USA; 14.00 Twój problem – nasza głowa – progr. dla dzieci; 15.30 Telezakupy; 16.00 Pogoda, „Fakty" – serwis infor.; 16.05 „Szukamy nazwy..." – progr. muz. dla młodzieży; 16.30 „Wielka Brytania od środka – Profile" – film dok. prod. ang.; 17.00 „Posterunek przy Hill Street" – film sensac. prod. USA; 18.00 Pogoda, „Fakty" – serwis inf.– 5 minut dla prasy; 18.10 „Camila" – serial obycz. prod. wenezuelskiej; 19.00 „Zakazana miłość" – telenowela prod. argent.; 19.30 Pogoda, Progr. inf.; 19.45 „Stajnia na Salwatorze" – film fab. prod. polskiej; 21.40 Wyniki losowania Multi lotka; 21.50 Pogoda, „Fakty" – serwis inf.; 22.00 „Magnum" – film sensac. prod. USA; 22.50 Relacje z Rajdu Krakowskiego; 23.00 Program publicystyczny; 23.30 „Posterunek przy Hill Street" – film sensac. prod. USA; 0.20 W rytmie disco polo. Po programie „Fakty" – serwis informacyjny

TV POLONIA

7.00 Panorama; 7.15 Pałace i dwory Rzeczypospolitej; 7.30 Cafe Fusy – progr. satyryczny; 7.55 „Gorąca dziesiątka Muzycznej Jedynki"; 8.30 Wiadomości; 8.40 Czasy – kalicki magazyn informacyjny; 9.00 Polska droga do samodzielności w sztuce; 9.30 „Szafiki" – program dla dzieci; 10.00 „Alternatywy 4" – serial komediowy prod. polskiej; 11.00 Rozmowy, rozmówki: Moje spotkania; 11.30 100% Live: Wolna Grupa Bukowina; 12.00 Wiadomości; 12.15 „Wielki podryw" – film obycz. prod. polskiej; 14.00 Magazyn polonijny; 14.30 Rozmowa dnia; 15.00 Panorama; 15.20 Omówienie programu dnia; 15.30 „Credo" – „Święty Europejczyk" – program redakcji katolickiej; 16.00 „Tikal – zaginiony świat" – reportaż; 16.30 Przegląd prasy polonijnej; 17.00 Teleexpress; 17.15 „Rodzina Leśniewskich" – serial dla młodych widzów; 17.45 „Krzyżówka Szczęścia" – teleturniej; 18.15 „Rycerze i rabusie" – serial przygod.-awantur. prod. polskiej; 19.15 Nieustające Love Story: „Nie silniejszego nic od miłości" – program montażowy Stanisława Janickiego; 19.40 Dobranocka – „Kasztaniaki" – serial animowany; 20.00 Wiadomości; 20.30 Teatr satelitarny: Neil Simon „Bożyszcze kobiet"; 22.00 Małe ojczyzny: „Miasto mniej więcej renesansowe"; 22.30 Panorama; 23.00 Debata: Marian Krzaklewski – Ryszard Bugaj; 24.00 Moniuszko viva – program Marii Foltyn i B. Klimsy; 0.30 „Przegląd prasy polonijnej"; 0.50 Panorama; 1.00 „Rycerze i rabusie" – serial prod. polskiej; 2.00 Nieustające Love Story; 2.30 Krzyżówka Szczęścia; 3.00 W centrum uwagi; 3.30 Teatr satelitarny: „Bożyszcze kobiet"; 5.00 „Małe ojczyzny"; 5.30 Madonny polskie: „Pani z Ziemi Żywieckiej"; 6.00 Debata: Marian Krzaklewski – Ryszard Bugaj

POLONIA 1

5.30 Home Shopping; 8.30 Seriale animowane dla dzieci; 9.30 Klub Hawaje – serial dla młodzieży; 10.00 Celeste – serial prod. argent.; 10.45 Namiętności – serial; 11.30 W domu – magazyn; 12.00 Home Shopping; 16.00 Seriale animowane dla dzieci; 17.30 Klub Hawaje – serial dla młodzieży; 18.00 Namiętności – serial; 19.00 Escape – magazyn komputerowy; 19.30 Seriale animowane dla dzieci; 20.30 Celeste – serial prod. argent.; 21.30 Bliżej filmu – mag. filmowy; 22.00 Home Shopping

RTL 7

7.00 Siódemka zaprasza; 7.15 Teleshopping; 7.50 Przeboje Siódemki; 8.10 Siódemka dzieciakom: seriale animowane; 9.00 Świat pana trenera – serial komediowy; 9.25 Autostrada do nieba – serial familijny prod. USA; 10.20 Muzyka w Siódemce; 12.30 Gram w Siódemkę – program muzyczny ; 13.25 Polskie seriale animowane: Bolek i Lolek, Pampalini łowca zwierząt; 13.45 Przeboje Siódemki; 13.55 Robin Hood – serial przygod. prod. ang.; 14.50 Teleshopping; 15.15 Trzecia planeta od Słońca – serial komediowy prod. USA; 15.40 Siódemka dzieciakom – seriale anim.; 16.35 Słodka dolina – serial młodzieżowy prod. USA; 17.00 Przeboje Siódemki; 17.10 Słodka dolina – serial młodzieżowy prod. USA; 17.35 Trzecia planeta od Słońca – serial komediowy prod. USA; 18.00 Autostrada do nieba – serial familijny; 18.50 Polskie seriale animowane: Bolek i Lolek, Pampalini łowca zwierząt; 19.10 Prognoza pogody; 19.15 7 minut – wydarzenia dnia – program informacyjny; 19.25 Świat pana trenera – serial komediowy; 19.50 Prognoza pogody; 19.55 Program rozrywkowy; 20.00 Łobuzy Robina – serial obyczajowy; 20.50 Chór Niezmieszany im. Damczesława Jarząbka wykonuje swoje szlagiery – program rozrywkowy; 20.55 „Noc po następnym dniu" – film obycz. prod. USA; 22.50 7 minut – wydarzenia dnia – program informacyjny; 23.00 Łobuzy Robina – serial obyczajowy; 23.50 „Żołnierzyki" – film przyg. prod. USA; 1.45 Przeboje Siódemki

EUROSPORT

8.30 Magazyn sportów motorowych; 9.30 Koła – magazyn sportów motorowych; 10.00 Kick – magazyn motocrossowy; 10.30 Tenis ziemny: Turniej ATP w Monte Carlo; 18.00 Automobilizm: Puchar STW – zapowiedź sezonu; 19.00 Sumo: Turniej Basho w Osace; 20.00 Kulturystyka: Najsilniejsi mężczyźni świata; 21.00 Boks: Walki zawodowców; 22.00 Tenis ziemny: Turniej ATP w Monte Carlo; 22.30 Piłka nożna: Półfinały Zdobywców Pucharów; 24.00 Koszykówka: Euroliga mężczyzn – Finał Four w Rzymie

ATV

10.00 Program dnia; 10.05 Telenowela; 11.00 Smak muzyk – mag. muz.; 11.30 Zakupy w ATV; 12.00 ATV Smyk – blok programów dla dzieci; 14.00 Super ATV – blok programów muz.; 15.00 New York News – serial sensac. USA; 16.00 ATV Smyk – blok programów dla dzieci; 17.00 Super ATV – blok progr. muz.; 18.00 Telenowela; 19.00 To i moto – mag. motoryzacyjny; 19.30 Zakupy w ATV; 20.00 Missing – film fab. USA; 21.00 Super ATV – blok programów muz.; 22.00 Frankenstein 90 – franc. film fantast.; 23.30 To jest kino – mag. filmowy; 24.00 Byle do poniedziałku – serial kom.; 0.30 Fort Boyard – teleturniej; 1.30 To i moto – mag. mot.

TEATRY • KINA

Teatr Dramatyczny im. Al. Węgierki w Białymstoku – nieczynny.
Białostocki Teatr Lalek – „Guliwer", godz. 10.00, 12.00, „Niech żyje Punch!" (dla dorosłych), godz. 19.00.

KINA W BIAŁYMSTOKU

„POKÓJ" – „Powrót Jedi" (USA, l. 12), godz. 9.30, 12.00, 14.30, 17.00, 19.30, „Lemur zwany Rollo" (USA, l. 15), godz. 16.00, 17.45, 19.30 (ostatni dzień).
„TON" – „Góra Dantego" (USA, l. 15), godz. 10.00, 16.10, 21.00, „Microcosmos" (franc., b.o.), godz. 12.00, „Angielski pacjent" (USA, l. 15), godz. 13.20, 18.10.
„FORUM" – „Matka Noc" (USA, l. 15), godz. 14.30, 20.00, „Microcosmos" (franc., b.o.), godz. 16.30, „Poznań '56" (pol., l. 12), godz. 18.00.
„SYRENA" – „Imperium kontratakuje" (USA, l. 15), godz. 12.00, 14.15, 18.15, „Brooklyn Boogie" (USA, l. 15), godz. 16.30, 20.30.

KINA W WOJEWÓDZTWACH

BIAŁOSTOCKIM
Białowieża „Żubr" – „Tunel" (USA, l. 15).
Bielsk Podlaski „Znicz" – „Wyspa dr. Moreau" (USA, l. 15).
Drohiczyn „Daniel" – „Nigdy nie rozmawiaj z nieznajomym" (USA, l. 15).
Narewka „Las" – „Matylda" (USA, b.o.).
Siemiatycze „Chrobry" – „Kosmiczny mecz" (USA, b.o.).

ŁOMŻYŃSKIM
Łomża „Millenium" – „Gwiezdne wojny" (USA, l. 12), godz. 11.00, 16.00, 18.30, „Jaguar" (franc., l. 15), godz. 21.00.
Kolno „Wrzos" – „Przygoda na Alasce" (USA, b.o.).

SUWALSKIM
Suwałki „Bałtyk" – „101 Dalmatyńczyków" (USA, b.o.), godz. 15.00, 16.45, „Jerry Maguire" (USA, l. 15), godz. 18.30.
Augustów „Iskra" – „Eddie" (USA, l. 15).
Ełk „Polonia" – „Gwiezdne wojny" (USA, l. 12), „Szczęśliwy dzień" (USA, l. 15).
Giżycko „Fala" – „Skandalista Lary Flynt" (USA, l. 18), „Czułe słówka cd." (USA, l. 15).
Gołdap „Sambia" – „Krytyczna terapia" (USA, l. 15).
Pisz „Stolica" – „Evita" (USA, l. 15).
Węgorzewo „Mewa" – „Okup" (USA, l. 15).

W RAZIE WYPADKU

Policja – tel. 997
Straż Pożarna – tel. 998
Pogotowie Gazowe – tel. 992
Pogotowie Ciepłownicze – tel. 993
Pogotowie Elektryczne – tel. 991
Pogotowie Techniczne Wodociągów – tel. 994
Informacja o usługach – tel. 951
Bank Informacji Gospodarczych – tel. 517-471
Telefoniczna Agencja Informacyjna – tel. 44-63-45 (7)
Pomoc drogowa – tel. 96-37
Centrum Informacji Turystycznej i Kulturalnej im. Ludwika Zamenhofa – tel./fax 45-46-00

SŁUŻBA ZDROWIA

W BIAŁYMSTOKU
Pogotowie Ratunkowe, ul. Poleska 89, tel. biura wezwań 970, 999, 524-192.
Informacja Pogotowia tel. 422-222.
Ambulatorium Pogotowia, ul. Poleska 89
– Pediatryczne – czynne w dni robocze w godz. 19-7, w wolne soboty w godz. 15-7, w niedziele i święta w godz. 7-7.
– Internistyczne – czynne codziennie przez całą dobę.
– Stomatologiczne – czynne w dni robocze w godz. 19-7, w wolne soboty w godz. 15-7, w niedziele i święta w godz. 7-7.
Gabinety zabiegowe:
– Internistyczny dla dorosłych – czynny codziennie przez całą dobę.
Gabinet dla dzieci czynny w dni robocze w godz. 19-7, w wolne soboty w godz. 15-7, w niedziele i święta 7-7.
Ambulatorium Chirurgiczne dla dorosłych, ul. I. Białówny 11, tel.42-40-41.
Ambulatorium Chirurgii Dziecięcej, ul. Wołodyjowskiego 3a, tel. 42-59-60.
„Hospicjum" Dom Opatrzności Bożej, ul. Świętojańska 1c, tel. 415-607 – czynny przez całą dobę.
„Hospicjum Domowe", ul. Piotrkowska 2, tel. 421-000, godz. 15.00-17.00 (w dni robocze).

APTEKA
(ostry dyżur)
ul. Malmeda 12, tel. 327-529, ul. Poleska 89, tel. 522-111, ul. Mickiewicza 27, tel. 323-024.

SZPITALE
DYŻURY CODZIENNE
Woj. Szpital Zespolony im. J. Śniadeckiego, ul. M. Skłodowskiej-Curie 25, tel. 42-16-21 do 26, 42-70-41– dyżuruje **rehabilitacja** oraz oddziały **dziecięce: chirurgia, reanimacja, laryngologia.**
Woj. Szpital Specjalistyczny im. K. Dłuskiego, ul. Żurawia 14 do godz. 15 tel. 327-570, 327-694, po godz. 15 tel. 323-593 dyżurują **oddziały: choroby płuc dzieci, sztucznej nerki, zakaźny dorosłych.**
Specjalistyczny Dermatologiczny ZOZ, ul. św. Rocha 3, tel. 42-53-01, 42-02-08.
Regionalny Szpital Onkologiczny, ul. Ogrodowa 12, tel. 320-116.

OSTRE DYŻURY
W DNIU 24 IV 1997 r.
CHIRURGIA, REANIMACJA, LARYNGOLOGIA, OKULISTYKA – Państwowy Szpital Kliniczny im. J. Sztachelskiego, ul. M. Skłodowskiej-Curie 24, tel. 42-24-31 do 39, 42-36-13 do 16.
POŁOŻNICTWO z GINEKOLOGIĄ – Woj. Szpital Zespolony im. J. Śniadeckiego, ul. Warszawska 15, tel. 327-100.
ODDZIAŁ GRUŹLICZY, ZAKAŹNY DZIECIĘCY – Woj. Szpital Specjalistyczny im. K. Dłuskiego, ul. Żurawia 14 do godz. 15 tel. 327-570, 327-694, po godz. 15 tel. 323-593.
NEUROLOGIA – Specjalistyczny Psychiatryczny ZOZ, Choroszcz, tel. 19-10-91.
WEWNĘTRZNY – Szpital Miejski im. PCK, ul. Sienkiewicza 79, tel. 750-800, 750-788.
DZIECIĘCY WEWNĘTRZNY + NEUROLOGIA – Woj. Szpital Zespolony im. J. Śniadeckiego, ul. M. Skłodowskiej-Curie 25, tel. 42-16-21 do 26, 42-70-41.

W ŁOMŻY
Pogotowie Ratunkowe – tel. 999 oraz 16-38-55.
Pogotowie Chirurgiczne – Szosa Zambrowska 1/27 – czynne przez całą dobę.
Woj. Szpital Zespolony, ul. M. Skłodowskiej-Curie 1, tel. 16-24-01.
Apteka (ostry dyżur), ul. Dworna 35, tel. 16-32-44.

W SUWAŁKACH
Pogotowie Ratunkowe – tel. 999
Woj. Szpital Zespolony, ul. Szpitalna 60, tel. 67-25-46.
Szpital Miejski Zespołu Opieki Zdrowotnej, ul. Kościuszki 101, tel. 66-22-41.
Apteka Prywatna (ostry dyżur), ul. Gałaja 4, tel. 66-49-32.

TELEFONY ZAUFANIA

Białystok – tel. 988, czynny codziennie w godz.18-4.
Białystok – Telefon zaufania dla kobiet w ciąży i rodzin – 32-22-22.
Białystok – Telefon zaufania dla dzieci 42-60-41 w. 17 czynny wtorki, piątki w godz. 14-17.
Łomża – tel. 988, czynny w poniedziałki, środy i piątki w godz. 16.30 - 21.30.
Łomża – Telefon zaufania dla kobiet 16-45-53, poniedziałek, czwartek, godz. 21-24.
Suwałki – tel. 988, 67-49-41, czynne codziennie (oprócz sobót, niedziel i świąt) w godz. 18-6.

RADIO

PROGRAM I

Wiadomości **co godzinę**
0.07 Kalendarz radiowy; 0.12 Lista polskich przebojów; 0.17-3.00 RADIO NOCĄ. U progu jesieni – prow. A. Retmaniak i A. Krusiewicz; 0.56 Informacje o programie; 0.58 Prognoza pogody dla rybaków; 2.55 Myśli na dobry dzień; 3.05 Muzyka przed świtem – aud. D. Lubeckiej; 3.45 Muzyczny arsenał; 4.05 Muzyka przed świtem – aud. D. Lubeckiej; 4.50 Muzyczne wycinanki; 5.05 Informacje o programie; 5.07 Niezapomniane melodie; 5.20 Poranne rozmaitości rolnicze; 5.48 Gimnastyka poranna; 5.58-8.30 SYGNAŁY DNIA; 6.00 Wiadomości poranne; 6.28 Prognoza pogody dla rybaków; 6.30 Informacje w skrócie; 6.32 Przegląd prasy; 6.33 Informacje sportowe; 6.35 Informacje o przejściach granicznych; 6.57 Eko-Radio; 7.00 Dziennik poranny – I wydanie; 7.30 Informacje w skrócie; 7.35 Papież do Rodaków – fragmenty przemówień Jana Pawła II; 7.45 KOS – konkurs; 7.55 Komunikaty losowe; 8.00 Dziennik poranny – II wydanie; 8.30 Radio Biznes; 9.05-11.00 CZTERY PORY ROKU, w tym: Relacje z Sejmu; 9.12 i 10.06 Eko Radio – oprac. A. Zalewskiego; 9.30 i 10.29 Radio kierowców; 10.30 Święty Wojciech – patron jedności europejskiej; 11.07 Szkoda gadać; 11.30 Śpiewają aktorzy – oprac. V. Lewandowskiej; 11.40 Rolnicza antena; 11.55 Komunikaty; 12.00 Sygnał czasu i hejnał z Wieży Mariackiej z Krakowa; 12.06 Z kraju i ze świata – mag.; 12.28-16.00 PASMO... PO HEJNALE... – prow. M. Gaszyński, w tym: Relacje z Sejmu, Komunikaty: losowe, prognoza pogody dla rybaków; 12.30, 13.30, 14.30, 15.30 Radio kierowców; 14.12 Czas felietonisty; 15.05 Reportaż aktualny; 15.58 Informacje o programie; 16.00 Dziennik popołudniowy i relacje z Sejmu; 16.12 Aktualności, w tym: Relacje z Sejmu. Skrót wiadomości; 16.45 Dziennik Radia Watykańskiego; 17.05-19.00 PRZEGLĄD DNIA... PIĘĆ PO..., w tym: Relacje z Sejmu, Lista polskich przebojów; 19.00 Z kraju i ze świata – mag. i relacje z Sejmu; 19.27 Prognoza pogody dla rybaków; 19.30 Radio dzieciom: „Zaczarowany zamek" – słuch. wg pow. Edith Nesbit; 20.05 Komunikaty: losowe, gazowe, inf. o programie; 20.10 Echo: Klub Popularyzatorów Nauki – aud. M. Bobrowskiej; 20.30 Pod mikroskopem – aud. J. Kamińskiej; 20.40 Lekcja języka angielskiego; 20.50 Lektury Jedynki: Ida Fink „Ślady" – zbiór opowiadań; 21.05 Komunikaty Totalizatora Sportowego; 21.07 Kronika sportowa; 21.30 „Łódź Świętego Wojciecha" – rep. E. Staniszewskiej; 22.00 Wydarzenia dnia; 22.10 Komentarz dnia; 22.20 Cztery pory roku – wydanie wieczorne; 22.57 Poezja z ducha muzyki poczęta; 23.05 Ze świata nokturnu i serenady – aud. E. Ratajczyka; 23.55 Myśli pod koniec dnia

PROGRAM III

Serwis Trójki **co godzinę**
0.05-6.00 TRÓJKA POD KSIĘŻYCEM; 0.05-2.00 Program prowadzi Tomasz Gorazdowski i Michał Olszański; 6.00-9.00 **ZAPRASZAMY DO TRÓJKI**; 7.05 i 8.05 Sport w Trójce; 7.45 Czy mówisz po polsku?; 8.10 Salon Polityczny Trójki; 8.45 Business news; 9.00-11.00 Każdy ma inaczej – prow. P. Sztompke; 9.15 PPR – Poranna Porcja Rozrywki; 9.30 Informator ekonomiczny; 10.10 PPR – Przedpołudniowa Porcja Rozrywki; 11.10 Puls Trójki – prow. B. Michniewicz; 11.55 Giełda Papierów Wartościowych; 12.05 W tonacji Trójki – prow. K. Pacuda; 13.05 Powtórka z rozrywki – aud. I. Neneman i A. Zakrzewskiego prow. A. Andrus; 14.00-16.00 **TRÓJKA EKSPRES – 35/120 – 35 lat w 120 minut** – aud. B. Pawlikowskiej i P. Kostrzewy; 14.05 Giełda Papierów Wartościowych; 14.30 Wszyscy ludzie Trójki – prow. A. Semkowicz; 14.58 Komunikat o sytuacji na przejściach granicznych; 15.05 Sport w Trójce; 15.30 Muzyczna poczta UKF; 16.00-19.00 **ZAPRASZAMY DO TRÓJKI**; 18.05 Sport w Trójce; 18.31 Giełda Papierów Wartościowych; 19.05 Się kręci – aud. J. Owsiaka; 20.05 Wszyscy ludzie Trójki – prow. A. Semkowicz; 20.15 Jazzowy sanitariusz – aud. M. Kydryńskiego; 21.05 Klub Trójki – prow. A. Semkowicz; 22.05 Sport w Trójce; 22.10 Studio El-Muzyki – aud. J. Kordowicza; 23.00 To był dzień; 23.30-24.00 Pod dachami Paryża – aud. Barbary Podmiotko

RADIO BIAŁYSTOK

72,8 99,4 MHz
Giżycko 99,6 MHz
Suwałki 72,68 98,6 MHz
PROGRAM REGIONALNY
Wiadomości Radia Białystok **co godzinę**
Wiadomości w skrócie: **5.30, 6.30, 7.30, 8.30, 14.30, 15.30;** Przegląd prasy: **5.16, 6.22;** O tym się mówi: **6.16, 6.45, 7.15, 7.40;** Informacje z przejść granicznych: **5.45, 7.39, 8.53, 12.55, 16.08;** Regionalne notowania walutowe: **8.39, 11.08, 14.18;** Wiadomości z Giełdy: **14.18**
5.00 FAKTY I MUZYKA (wiadomości co 30 min) – prow. D. Sokołowska; 9.10 **SPOTKANIA** – prow. R. Reda; 9.40 Powieść w Radiu Białystok: Marek Ławrynowicz „Car" – czyta Zbigniew Zamachowski; 11.15 „Blisko mnie" – aud. G. Walkowiak; 11.53 English: Any problem; 13.10 ALE KINO... – magazyn filmowy Andrzeja Jarosza; **14.05 FAKTY I MUZYKA** (wiadomości co 30 min) – prow. P. Łęgowski; 16.15 **ZADZWOŃ DO NAS: 442-222** – prow. D. Sawicka; 18.10 Muzyczne listy – oprac. A. Ryczkowski; 18.30 Litewski Magazyn Radiowy – przyg. E. Pietruszkiewicz; 18.45 Pod znakiem Pogoni – oprac. M. Zabrocki; 19.05 POCZTA LITERACKA – prow. W. Szymański; 19.35 Muzyka starego wieku – aud. Z. Zająca; 20.05 **MIXER** – muzyka dla wszystkich – prow. A. Ryczkowski; 22.00 Reflektorem po świecie – program BBC; **23.05 NOCNA ORKIESTRA RADIA BIAŁYSTOK** – prow. Robert Konecko

RADIO AKADERA

FM 71,24
Serwis informacyjny: **0.00, 6.00, 7.00, 8.00, 9.00, 10.00, 11.00, 12.00, 13.00, 14.00, 15.00, 16.00, 17.00, 18.00, 19.00, 20.00, 21.00, 22.00, 23.00**
Ogłoszenia: od 7.15 do 20.15 **co godzinę** (tel. 422-415)
6.05-10.00 Prezentuje Krzysztof Połubiński; 6.15 Przegląd prasy lokalnej; 6.30 Informacje lokalne, komunikaty; 6.50 Halo granica!; 7.30 Serwis lokalny; 7.45 Przegląd prasy lokalnej; 8.30 Informacje lokalne, komunikaty, sytuacja na przejściach granicznych, noc na służbie, kursy walut; 8.40 Klub Książki Biznesu; 9.10 Horoskop; 9.30 Informacje lokalne, komunikaty, kursy walut, propozycje kulturalne na dziś; 9.45 Porady Prawnika; 9.50 Miejski Pośredniak – oferty pracy; 10.00-15.00 Prezentuje Adam Klimiuk; 10.30 Konkurs I (tel. 422-414); 11.30 Konkurs II; 12.05 Serwis lokalny, komunikaty, informacje z przejść granicznych (nowe); 12.30 Aktualności; 13.10 Horoskop; 13.30 Aktualności; 13.45 Notowania Giełdy Papierów Wartościowych, kursy walut; 15.00-20.00 Prezentuje Marcin Moniuszko; 15.30 Konkurs I (422-414); 16.30 Serwis lokalny, komunikaty, kursy walut, sytuacja na przejściach granicznych, propozycje kulturalne na dziś; 16.45 Porady Prawnika; 17.10 Horoskop; 17.30 Konkurs II; 18.10 Miejski Pośredniak – oferty pracy; 18.30 Aktualności; 19.30 Muzyczny Top Radia Akadera (głosowanie); 20.15-21.00 Akademicki kwadrans; 21.05-24.00 Nie tylko Rock – prezentuje Krzysztof Sadowski; 0.05-6.00 Nocny odlot

RADIO MARYJA

Białystok 67,55 104,7 MHz
Ełk 102,60 MHz
Łomża 104,00 MHz
Suwałki 107,90 MHz
Wiadomości: **2.00, 4.00, 5.00, 6.25, 8.25, 10.25, 12.25, 14.25, 18.25, 19.25**
5.45 Rozpoczęcie programu; 6.00 Anioł Pański, Jutrznia; 6.30 Różaniec; 7.00 Msza św.; 7.45 W Rodzinie RADIA MARYJA; 8.00 Godzinki ku czci Niepokalanego Poczęcia NMP; 8.30 Katecheza z rozmowami telefonicznymi; 9.30 Czas pieśni; 9.50 Mogę, chcę pomóc; 10.00 Audycja dla dzieci; 10.30 Porady; 11.00 W Rodzinie RADIA MARYJA; 11.45 Medytacja; 12.00 Anioł Pański; 12.10 Spotkanie z Biblią; 12.30 Różaniec; 13.15 Radiogazeta; 13.45 Literatura; 14.00 Modlitwa Popołudniowa z Liturgii Godzin; 14.15 Czas dobrych nowin; 14.30 Mogę, chcę pomóc; 14.40 Muzyka mistrzów; 15.00 Koronka do Bożego Miłosierdzia; 15.15 Rozmowy nie dokończone; 16.00 W Rodzinie RADIA MARYJA; 16.15 Serwis informacyjny Radia Watykańskiego; 16.30 Telefoniczny koncert życzeń; 17.00 Katecheza z rozmowami telefonicznymi; 18.00 Anioł Pański, Nieszpory; 18.30 W nurcie nauczania Ojca Świętego Jana Pawła II; 18.55 Spróbuj pomyśleć; 19.00 Audycja dla młodzieży; 19.30 Audycja dla dzieci; 19.45 Modlitwy dzieci; 20.00 Audycja Radia Watykańskiego; 20.20 Różaniec; 21.00 Apel Jasnogórski; 21.15 Rozmowy nie dokończone; 23.30 Kompleta; 23.45 Medytacja; 0.00 Rozpoczęcie programu nocnego; 0.15 Katecheza (powt.); 1.30 W nurcie nauczania Ojca Świętego Jana Pawła II; 2.10 Lektura (powt.); 2.30 Porady (powt.); 3.00 Serwis Radia Watykańskiego (powt.); 3.25 Spotkania z Biblią (powt.); 3.40 Audycja Radia Watykańskiego (powt.); 4.40 Muzyka mistrzów (powt.); 5.05 Radiogazeta; 5.20 Godzinki ku czci Niepokalanego Poczęcia NMP; 5.45 Rozpoczęcie programu dziennego

bm

REDAKCJA NIE PONOSI ODPOWIEDZIALNOŚCI ZA ZMIANY W PROGRAMACH

IMOLA - GRAND PRIX SAN MARINO 27 kwietnia

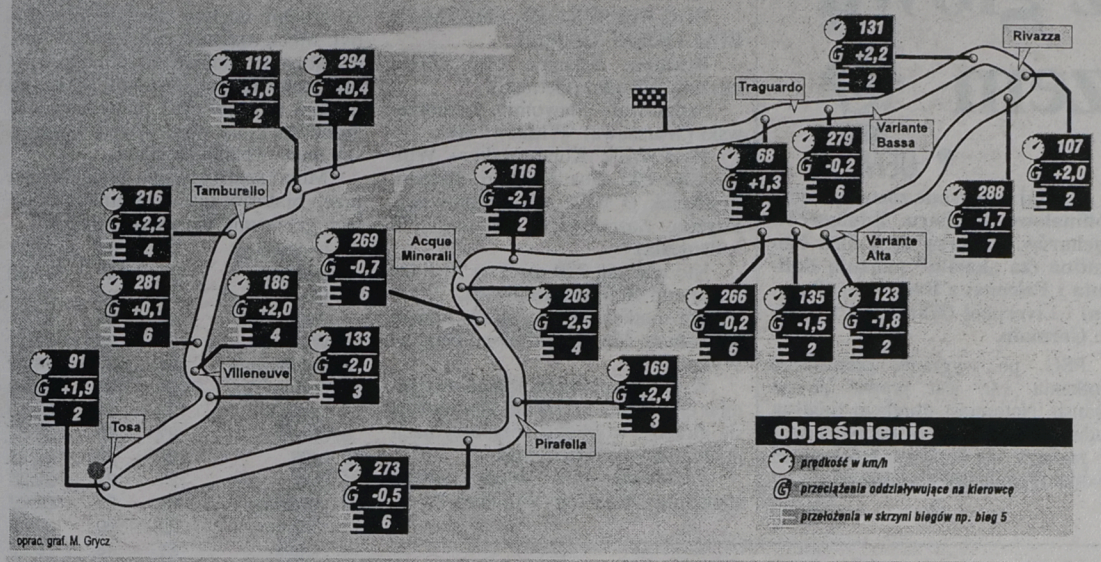

oprac. graf. M. Grycz

Formuła 1 – Grand Prix San Marino

W najbliższą niedzielę, 27 bm., odbędzie się kolejny wyścig Formuły 1 – Grand Prix San Marino na torze Imola. Będzie to już czwarta eliminacja w cyklu F 1, po trzech poprzednich prowadzi J. Villeneuve – 20 pkt, 2 – D. Coulthard i G. Berger – po 10 pkt. W klasyfikacji konstruktorów pierwsze miejsce zajmuje Williams – 20 pkt, 2 – McLaren Mercedes – 19 i 3 – Ferrari – 14 pkt.

Kilka informacji o torze Imola. Jest on położony o 33 km na południowy wschód od Bolonii (Włochy). Długość – 4,895 km. Zawodnicy będą mieli do przejechania 63 okrążenia o łącznej długości 308,385 km. Rekord prędkości, uzyskanej na jednym okrążeniu, należy do Demona Hilla – 198,0 km/h. Ten zawodnik, startujący wówczas w barwach Williams Renault, wygrał także ubiegłoroczny wyścig na tym torze, uzyskując średnią prędkość 193,761 km/h.

Wyścig rozpocznie się w niedzielę o godz. 14. Bezpośrednią transmisję przeprowadzi niemiecki RTL.

(jag)

Halowa liga białostocka

Niespodzianki nie było

Zgodnie z oczekiwaniami, zwycięzcą V edycji halowej ligi białostockiej w piłce nożnej o Puchar Wersalu Podlaskiego zostali zawodnicy Energetyka. W swoim ostatnim występie pokonali oni Dżogersów 4:2 i mogli fetować sukces.

Oto wyniki 10. kolejki spotkań:

I liga:

Grupa „A": MPEC – Wydział Prawa FUW 2:4, Dżogersi Dziesięciny – Energetyk 2:4.

Kolejność: 1. Energetyk – 13 pkt, bramki: 17:11, 2. Wydział Prawa – 12, 21:14, 3. MPEC – 8, 15:16, 4. Dżogersi – 1, 12:24.

Grupa „B": Jaroszówka – Genticus Zielone Wzgórza I 6:8, ZNTK Łapy – Genticus RTS 0:3 vo.

Kolejność: 5. Genticus RTS – 12, 33:25, 6. Jaroszówka – 12, 33:29, 7. Genticus ZW I – 9, 45:37, 8. ZNTK Łapy – 3, 13:33.

Pierwszą ligę opuszczają zespoły: Genticus ZW I oraz ZNTK Łapy.

Najlepsi strzelcy: 1. Tomasz Pilisiewicz (Genticus ZW I) – 25 goli, 2. Paweł Kulesza (Jaroszówka) – 16, 3. Sławomir Cilulko (Wydział Prawa), Mariusz Gałczyk (Energetyk), Mariusz Herniak (Genticus RTS) – wszyscy po 11.

II liga:

Grupa „A": Wersal Podlaski I – Prohan Impex 8:5, MIPA – Piekarnia Okruszek 5:1.

Kolejność: 1. Wersal Podlaski I – 15, 41:25, 2. Prohan Impex – 9, 26:30, 3. Okruszek – 9, 26:29, 4. MIPA – 3, 19:28.

Awans do I ligi wywalczyły: Wersal Podlaski I i Prohan Impex.

Grupa „B": Genticus Zielone Wzgórza II – Inter 2:4, General Bottlers – Króliczki 0:3 vo.

Kolejność: 5. Genticus ZW II – 15, 23:14, 6. Inter – 12, 26:13, 7. Króliczki – 6, 18:23, 8. GB – 3, 11:28.

Drugą ligę opuszczają: Króliczki i GB.

Najlepsi strzelcy: 1. Krzysztof Bartnicki (Wersal Podlaski I), Mateusz Sawicki (Prohan Impex) – po 19, 3. Piotr Kuźma (Okruszek) – 18.

III liga:

Grupa „A": Zawisza – Matpol 4:2, Wersal Podlaski II – Baloniki 0:3 vo.

Kolejność: 1. Zawisza – 18, 48:14, 2. Matpol – 12, 25:17, 3. Wersal Podlaski II – 3, 19:35, 4. Baloniki – 3, 11:37.

Awans do II ligi wywalczyli: Zawisza i Matpol.

Grupa „B": Merinosoft – HSD 5:5, Legar Bis – UPR 0:4, HSD – ZUS 4:2, ZUS – UPR 5:6.

Kolejność: 5. Merinosoft – 19, 41:25, 6. HSD – 16, 38:29, 7. UPR – 12, 30:33, 8. Legar Bis – 9, 27:35, 9. ZUS – 3, 28:42.

Trzecią ligę opuszcza ZUS.

Najlepsi strzelcy: 1. Grzegorz Spychała (ZUS) – 27, 2. Mariusz Biskup (Zawisza) – 25, 3. Marcin Januszewski (Matpol) – 18.

●

TSR „Genticus" w Białymstoku organizuje VIII edycję ligi białostockiej amatorów w piłce nożnej. Zgłoszenia przyjmowane są codziennie pod nr. telefonu 531-333 do 28 bm. **(paw)**

Maradona zagra we Francji?

36-letni Diego Maradona, były kapitan piłkarskiej reprezentacji Argentyny, zaskoczył 22 kwietnia cały piłkarski świat, podpisując kontrakt z zespołem Boca Juniors Buenos Aires.

„Złoty malec" („El Pibe de Oro") w swoich wypowiedziach poszedł dalej, stwierdzając, że zamierza wystąpić w reprezentacji Argentyny w mistrzostwach świata we Francji w 1998 roku. „Nie zamknąłem za sobą jeszcze żadnych drzwi" – stwierdził Argentyńczyk w odpowiedzi na pytania dziennikarzy, dotyczące możliwości pogodzenia się z obecnym trenerem reprezentacji **Danielem Passarellą**.

Podpisanie kontraktu Maradony, który na boisku nie występował od sierpnia zeszłego roku, miało uroczystą oprawę i odbyło się w jednej ze stacji telewizyjnych w stolicy Argentyny. Zgodnie z umową z Boca Juniors, klubem, w którym Argentyńczyk zaczynał karierę, za każdy rozegrany mecz będzie dostawał 50 tys. USD. **(PAP)**

W Grajewie

Parkowe bieganie

Znany nie tylko w regionie Klub Biegacza „Maratonka" zaprasza na „parkowe bieganie". W sobotę (26 bm.) o godz. 11 w Parku Miejskim, ul. Strażacka rozpocznie się Biegowy Cross o Puchar Burmistrza Grajewa. Biegi główne rozegrane zostaną na dystansie – 2 km dla kobiet i 5 km dla mężczyzn. Przedszkolacy i uczniowie szkół podstawowych rywalizować będą na dystansach od 200 do 1000 m. Najlepsi otrzymają puchary, nagrody rzeczowe i dyplomy ufundowane przez burmistrza – Antoniego Cybulę. Zgłoszenia na wybrane dystanse będą przyjmowane do godz. 10.45. W czasie trwania imprezy czynny będzie punkt mierzenia ciśnienia. Organizator Jarosław Dembiński na parkowe bieganie zachęca powiedzeniem „Zmierz ciśnienie i pobiegnij". **(LOS)**

Przełaje w Starych Juchach

W sobotę, 26 kwietnia, w Starych Juchach koło Ełku odbędą się XIV Międzywojewódzkie Wiosenne Biegi Przełajowe im. Jana Kaweckiego, pod patronatem senatora RP Wacława Strażewicza.

Celem zawodów jest m.in. popularyzacja biegów przełajowych w środowisku wiejskim oraz wybór dzieci i młodzieży do dalszego szkolenia. Impreza przebiegnie trasami biegowymi stadionu OSIR w Starych Juchach.

Jan Kawecki, którego imieniem nazwane są przełaje, był z zawodu pedagogiem – muzykiem, a z powołania działaczem społecznym. Jego zainteresowania to historia Mazur, folklor, krzewienie kultury, w tym kultury fizycznej wśród młodzieży. Urodził się w 1903 r. w Suchej Beskidzkiej k.Żywca w woj. krakowskim. Przez szereg lat pracował jako pedagog. W 1947 roku został przeniesiony do Starych Juch. Po przybyciu na Mazury, urzeczony pięknem tej ziemi, postanawia poszerzyć wiedzę o tym regionie, jego historii i kulturze. Lata studiów nad historią tych ziem zaowocowały licznymi pracami. Do najważniejszych należą „Stare Juchy – 500 lat osady", „Ełk z dziejów miasta i powiatów". Z wielkim zaangażowaniem zabiegał o upowszechnianie form kultury, w tym kultury fizycznej. Zajmował się turystyką i sportem. Był zawsze obecny na Wiosennych Biegach Przełajowych organizowanych w Starych Juchach, które to biegi po śmierci Jana Kaweckiego, w dowód pamięci oraz uznania zasług dla społeczeństwa i ziemi Mazur, zostały nazwane jego imieniem. Zmarł w 1977 r. w Warszawie, pochowany został na cmentarzu w Starych Juchach. Pozostawił po sobie piękny dorobek i serdeczną pamięć. **(ko)**

Z tenisowych aren

Światowa tenisowa „jedynka" – 16-letnia Szwajcarka Martina Hingis musi zrezygnować ze startów w turniejach w ciągu najbliższych trzech tygodni. Jak informuje szwajcarska gazeta „Blick", w poniedziałek Martina znowu spadła z konia.

Tenisistka doznała kontuzji kolana lewej nogi. W trakcie styczniowych Australian Open '97 (turnieju wygranego przez Martinę) również spadła ona „przez łeb" z konia, który nagle wyhamował przed przeszkodą. Wówczas nie doszło, na szczęście, do kontuzji. Jak informuje szwajcarski dziennik, tym razem też obędzie się bez operacji chirurgicznej. Wkrótce odbędą się turnieje w Hamburgu, Rzymie i Berlinie.

Hingis wyprzedza aktualnie słynną **Steffi Graf** na liście WTA o 771 pkt. Niemka też ma kłopoty z kolanem.

●

21 kwietnia wieczorem ofiarą bandyckiego napadu padła mistrzyni Polski w tenisie **Sylwia Rynarzewska.** Zawodniczka SKT Sopot uprawiała jogging w okolicach swojego miejsca zamieszkania w Kamiennym Potoku. Napastnicy pocięli jej twarz żyletką i pobili. Życiu tenisistki nie zagraża niebezpieczeństwo.

●

Polskie tenisistki, występujące w kadłubowym składzie (**Katarzyna Teodorowicz, Monika Starosta, Katarzyna Strączy**), przegrały w Bari pierwszy mecz turnieju Fed Cup w grupie pierwszej strefy euro-afrykańskiej, z Węgierkami 0:3.

●

W najnowszym rankingu najlepszych tenisistek WTA w pierwszej „setce" znajduje się tylko jedna Polka – Magdalena Grzybowska. Krakowianka jest sklasyfikowana na 67. miejscu – 341,0353 pkt.

(opr. paw)

Policjanci najlepsi

W tegorocznym X Turnieju Piłki Siatkowej o Puchar Prezesa Spółdzielni Mieszkaniowej „Rodzina Kolejowa" w Białymstoku najlepsi okazali się **policjanci z Komendy Wojewódzkiej Policji w Białymstoku**. Drugie miejsce wywalczył **Klub Piłki Siatkowej ze Szkoły Podstawowej nr 15** przy ul. Broniewskiego, trzecie – **studenci w Filii Uniwersytetu Warszawskiego**, a czwarte **– drużyna „Hubert" z osiedla „Dziesięciny".**

W tym roku udział w turnieju wzięło 13 drużyn, najwięcej w historii tych rozgrywek. Zawody skończyły się bardzo późnym wieczorem w niedzielę. Organizatorzy – Rada Osiedlowa nr 36 Osiedla Dziesięciny I, Ognisko TKKF i Klub „Kalina" dziękują Szkole Podstawowej nr 37 za bezpłatne udostępnienie sali oraz panu Stanisławowi Cieślukowskiemu za pomoc w organizacji rozgrywek.

MN

Olympiakos i „Barca" w finale

Olympiakos Pireus (Grecja) i FC Barcelona (Hiszpania) zostali finalistami koszykarskiej Euroligi. Grecy pokonali w półfinale Olimpię Smelt Lublana (Słowenia) 74:65, a Hiszpanie zwyciężyli Villeurbane (Francja) 77:70.

Przez większość meczu Olympiakos – Olimpia przewaga należała do koszykarzy greckich, wśród których znakomicie spisywali się czarnoskóry rozgrywający **David Rivers** oraz center **Dragan Tarlac**. Słoweńcy starali się dotrzymywać kroku podopiecznym **Dusana Ivkovica**, ale w doprowadzeniu do remisu przeszkadzały im zarówno ich własne błędy – niecelne rzuty spod samego kosza – jak i kontrowersyjne decyzje sędziów, gwiżdżących nieco pod presją ponad 5 tys. ekipy fanów z Pireusu.

Zwycięstwo nie przyszło jednak Grekom łatwo, a Olimpia pokazała, że zespół nieprzypadkowo znalazł się w Final Four.

Drugi mecz półfinału Euroligi między FC Barceloną a francuskim Asvel Villeurbane był nie mniej zacięty od spotkania Olympiakosu z Olimpią. Francuzi, pomimo iż w ich szeregach nie wystąpił czołowy zawodnik, kapitan reprezentacji Francji **Jim Bilba** (doznał kontuzji prawej ręki na jednym z treningów), walczył z Katalończykami jak równy z równym.

Na minutę przed końcową syreną Hiszpanie prowadzili 71:70, ale wtedy trafił **Aleksander Djordjević**, gwiazda jugosłowiańskiej koszykówki. Wygraną Katalończyków przypieczętowali osobistymi **Roger Esteller** i **Ramon Rivas**.

(opr. paw)

GAZETA współczesna – dziennik regionalny. **Adres**: 15-950 Białystok, ul. Suraska 1, skr. poczt. 193, teleks 852–106, fax 423–245, e-mail: wspolczesna@telbank.pl. **Wydawca** : „Kresy BO" sp. z o.o., **prezes – Zbigniew Fabjańczuk, wiceprezes i redaktor naczelny – Jerzy Kostrzewski** – tel. 420–935. **Sekretarze redakcji** – tel. 422–377, modem 421–508. **Dział miejski** – tel. 421–118, 441–762, 423–240. **Dział ekonomiczny** – tel. 427-710, 425–366. **Dział reportażu** – tel. 423–240, 423–241, 441–746. **Dział społeczny** – 441–746. **Dział sportowy** – 422–317. **Magazyn Tydzień** – tel. 441–746. **Studio komputerowe i korekta** – tel. 422–623. **Biuro marketingu i promocji** – tel. 423–242, 423–244. **Biuro reklam i ogłoszeń** – tel./fax 425–116, kierownik – tel. 420–521. **Oddziały**: Ełk, ul. Małeckich 2 – tel./fax 10-85-05; Giżycko, ul. Pocztowa 3 – tel./fax 087-28-52–80; Łomża, Aleja Legionów 7 – tel./fax 165–697; Olecko, Pl. Wolności 22 – tel./fax (0116) 37-84; Suwałki, ul. Kościuszki 32 – tel. 663–000, fax 665–726. **Druk**: Białostockie Zakłady Graficzne. **Konto:** 10801024-808-27001-801000-111 w PBG SA Oddział w Białymstoku. Redakcja nie odpowiada za treść reklam i ogłoszeń. Materiałów nie zamówionych redakcja nie zwraca, w nadesłanych zastrzega sobie prawo dokonywania skrótów i zmiany tytułów. **Redaktor wydania – Mirosław Piontkowski**

Puchar UEFA

Schalke atakowało z głową Monaco z bramkarzem

Inter Mediolan po raz trzeci w historii klubu będzie miał okazję wywalczyć piłkarski Puchar UEFA. Wcześniej dokonał tego w 1991 i 1994 roku. Tym razem włoskiej drużynie w finale przyjdzie zmierzyć się z niemieckim FC Schalke 04.

Na drodze Interu do finału stanęło AS Monaco. Francuzów czekało jednak niezwykle trudne zadanie, ponieważ po porażce 1:3 w pierwszym spotkaniu, przed dwoma tygodniami na stadionie San Siro w Mediolonie, w rewanżu do odrobienia mieli dwie bramki.

Podopieczni **Jeana Tigany** rozegrali we wtorek bardzo dobre spotkanie. Nadzieje publiczności na awans odżyły w 69. minucie gry, gdy bramkę zdobył **Victor Ikpeba**, zawodnik, który pokonał także bramkarza przeciwników **Ginalucę Pagliucę** w pierwszym meczu. Futbolistom z Monaco zostało więc 21 minut nadziei na zdobycie drugiej bramki i uzyskanie upragnionego awansu. W ostatnich fragmentach gry w ataku AS Monaco grało 12 zawodników, gdyż nawet ich bramkarz **Fabien Barthez** nie mógł bezczynnie stać między słupkami i patrzeć, jak jego koledzy „walą głową w mur". Barthez był nawet bliski strzelenia upragnionego gola, lecz piłka po jego uderzeniu z ostrego kąta (na boiskowym zegarze była 94. min) trafiła w zawodnika gości i przeszła obok słupka. Ostatecznie Francuzom nie udało się drugi raz pokonać bramkarza przyjezdnych i we wtorek żegnali się oni z Pucharem UEFA.

FC Schalke 04 Gelsenkirchen, klub wielu zagorzałych kibiców, po raz pierwszy zagra w finale tej imprezy. Mecz z Tenerife nie był pokazem wielkiego futbolu, ale przez 120 minut toczyła się dramatyczna walka o awans, trzymająca w wielkim napięciu prawie 57 tys. kibiców.

Zasłużenie przechylili losy zwycięstwa na swoją korzyść Niemcy, którzy non stop atakowali i przez 3/4 meczu dyktowali warunki gry. O wygranej Niemców zadecydowały efektowne główki (w 68. i 107. minucie), którymi popisali się kryjący obrońca **Thomas Linke** i lewoskrzydłowy Belg **Marc Wilmots**. Przed rokiem Bayern Monachium w finale tego pucharu pokonał Girondins Bordeaux. Teraz czas na Schalke?

Wyniki:

Schalke 04 Gelsenkirchen – CD Tenerife 2:0 (0:0, 1:0). Linke (68), Wilmots (107). **Widzów:** 56 824. **Pierwszy mecz:** 0:1. **Awans:** Schalke.

AS Monaco – Inter Mediolan 1:0 (0:0). Ikpeba (69). **Widzów:** 18,5 tys. **Pierwszy mecz:** 1:3. **Awans:** Inter.



Piłkarze Interu – Francuzi Jocelin Angloma (po prawej) i Youri Djorkaeff (w środku) oraz Argentyńczyk Javier Zanetti cieszą się z awansu po rewanżowym meczu w Monako

Fot. PAP/CAF

UEFA CUP

Dzisiaj rozegrane zostaną mecze półfinałowe Pucharu Zdobywców Pucharów. Zmierzą się w nich Fiorentina (za „kartki" pauzują Batistuta i Falcone) z Barceloną (Popescu) i Liverpool (Harkness) z Paris St. Germain.

PSG, po wygraniu pierwszego spotkania 3:0, jest prawie pewne awansu. Natomiast drugiego finalistę trudno wskazać. Na boisku we Florencji zmierzą się drużyny, które przed dwoma tygodniami zremisowały 1:1.

(paw)

III LIGA

BUG WYSZKÓW – HETMAN BIAŁYSTOK 1:0 (0:0).

Bramka: Salamon (78). **Żółta kartka:** Matejko (Hetman).

Sędziował: Sławomir Stempniewski (Warszawa). **Widzów:** 500.

HETMAN: Kopczewski – Wiński, Lisowski, Nos, Matejko, Sitnicki, Romaniuk, D. Bayer (78 Wojtkowski), Stryżko, Sazonowicz, Bytautas (78 J. Szugzda).

Nie udał się 200 mecz w III lidze piłkarzom Hetmana Białystok. W zaległym spotkaniu podopieczni trenera **Mirosława Mojsiuszki** ulegli Bugowi Wyszków 0:1.

W pierwszej części kibice na nadmiar emocji nie narzekali. Gra toczyła się głównie w środku pola, a sytuacji podbramkowych było mało.

Ciekawsza była druga połowa spotkania. W 53 min Wojciech Stryżko groźnie uderzał, ale gola nie zdobył. Mecz rozstrzygnął się w 78 min. Prostopadłe podanie na 16 metr otrzymał Artur Salamon. Strzelił i piłka ku radości kibiców oraz prezydenta Legionowa, który obserwował wczorajszy mecz wpadła do siatki.

Mimo szturmowania bramki Bugu przez białostoczan w ostatnich minutach gry wynik nie uległ zmianie.

1. Legionovia	21	39	37:21
2. Hetman	**21**	**39**	**37:22**
3. Ursus	21	39	31:17
4. Olimpia W.	21	39	32:19
5. Warmia	21	38	27:17
6. Jagiellonia	**21**	**37**	**34:22**
7. Okęcie	21	35	22:10
8. Legia II	20	31	26:16
9. Mazur	21	29	35:32
10. ŁKS	**21**	**26**	**29:35**
11. Bug	21	21	22:31
12. Gwardia	21	21	22:37
13. Victoria	21	20	24:45
14. Hutnik	21	18	28:38
15. Olimpia Z.	**21**	**16**	**21:35**
16. Piaseczno	20	12	14:44

Program spotkań 22. kolejki: ŁKS Łomża (10.) – Hetman Białystok (2.) (sobota, 26 bm., o godz. 16.00), Olimpia Zambrów (15.) – Olimpia Warszawa (4.) (sobota, 26 bm., o godz. 16.00), Jagiellonia Białystok (6.) – Gwardia Warszawa (12.) (sobota, 26 bm., o godz. 12.00), Victoria Bartoszyce (13.) – Legionovia Legionowo (1.), Ursus Warszawa (3.) – Mazur Karczew (9.), Bug Wyszków (11.) – KS Piaseczno (16.), Okęcie Warszawa (7.) – Warmia Olsztyn (5.), Hutnik Warszawa (14.) – Legia II Warszawa (8.).

(paw)

•

Drużyny ŁKS Łomża i Hetmana Białystok spotkają się w III lidze po raz 8. Dotychczasowy bilans gier to 2 zwycięstwa ŁKS, 3 remisy i 2 wygrane Hetmana. Z kolei dopiero 2 mecze na III-ligowym froncie rozegrają między sobą jedenastki Jagiellonii i Gwardii oraz imienniczek Olimpii z Zambrowa i Warszawy.

Ciekawostką jest, że w ubiegłą niedzielę Skra Czarna Białostocka zagrała w klasie okręgowej mecz nr 400, a EBO Lampart Dobrzyniewo odniósł w tych rozgrywkach 60. zwycięstwo.

Po raz 30. w klasie okręgowej spotkają się zespoły Pogoni Łapy i Włókniarza Toyota Białystok. W dotychczasowych grach lepsi byli goście, którzy odnieśli 15 zwycięstw, 8 meczów zremisowali i 6 przegrali. 25 sierpnia 1991 roku Pogoń Łapy rozgromiła u siebie Włókniarza aż 10:0. **HENRYK BOLESTA**

Hetman walczy we Włocławku

Optymizm po zwycięstwie

Kwiecień jest niezwykle intensywny, jeżeli chodzi o bokserskie rozgrywki (trzy mecze ligowe i mistrzostwa Polski). W najbliższą niedzielę, 27 bm., pięściarze Hetmana Białystok zmierzą się we Włocławku z teamem Start/Zawisza Bydgoszcz, który w tabeli plasuje się na ostatniej pozycji.

Lokata nie odzwierciedla tego, co może dziać się na ringu i to ringu gospodarzy. Mimo to wierzymy, że białostoczanie odniosą zwycięstwo. W meczu z Walką Zabrze oglądaliśmy zespół Hetmana bez słabych punktów, dobrze przygotowany, ambitny.

Hetman wystąpi we Włocławku w składzie, w jakim bił się z Walką. Może będą maleńkie roszady powiedział trener Hetmana, **Stanisław Wąsowski**.

Zabraknie kontuzjowanego **Sokoła** i Białorusina **Sawickiego**. Ten ostatni trenuje na zgrupowaniu kadry Białorusi, która wyjątkowo solidnie przygotowuje się do przyszłorocznych mistrzostw Europy. A odbędą się one w Mińsku.

(j.w.)

Weekend na sportowo

Jutro, 25 bm., w Zespole Szkół Rolniczych odbędzie się finał gimnazjady wojewódzkiej w siatkówce chłopców. Wystąpią cztery najlepsze zespoły wyłonione w eliminacjach (ZSR Białystok, ZSMech Białystok, III LO Białystok i ZSBG Białystok). Początek imprezy godz. 9.00.

•

W łomżyńskiej sali gimnastycznej SP nr 10 odbędą się zawody makroregionu mazursko-warszawskiego w minikoszykówce chłopców (rocznik 1984 i młodsi). Wystartuje 8 drużyn (m.in. SP 44 Białystok, UKS „Łomżyczka 10" Łomża, UKS „Dziewiątka" Łomża).

Początek gier: piątek, 25.04 – od godz. 9.00; sobota, 26.04 – od godz. 9.00; niedziela, 27.04 – od godz. 8.00.

•

Finał wojewódzki I ogólnopolskich masowych zawodów zrzeszenia LZS w duathlonie rozegrany zostanie w najbliższą sobotę o godz. 10.30 na stadionie OSiR w Sokółce.

Prawo startu mają uczniowie szkół podstawowych (rocznik 1982–83), młodzież (rocznik 1977–81) oraz osoby urodzone w 1976 r. i starsze. W każdej z tych trzech grup jest podział na dziewczęta i chłopców.

Każdy uczestnik musi posiadać własny rower, kask ochronny, dowód tożsamości i aktualne badania lekarskie.

(paw)

Sokół odleciał

Kierownictwo TS Sokół Tychy zrezygnowało z dalszego uczestnictwa zespołu w piłkarskich rozgrywkach o mistrzostwo I ligi. Pozostałe do rozegrania mecze rundy wiosennej sezonu 1996/97 z udziałem tej drużyny zostaną zweryfikowane jako walkowery na niekorzyść tyskiego klubu, natomiast do punktacji zostaną zaliczone wyniki uzyskane na boisku w spotkaniach, które dotychczas się odbyły.

Wydział Gier PZPN dokona weryfikacji meczów po wycofaniu się Sokoła w oparciu o par. 19 ust. 3 pkt. 2 przepisów w sprawie organizacji rozgrywek w piłkę nożną z dnia 14 maja 1990 r. Tyski klub po 26 kolejkach zajmował 18. miejsce z dorobkiem 21 pkt (5 zwycięstw, 6 remisów i 15 porażek, bilans bramek 18:43).

(PAP)

Zwycięstwo siatkarzy

W rozegranym w środę w Gorzowie meczu grupy A eliminacji mistrzostw Europy siatkarzy reprezentacja Polski wygrała z Izraelem 3:0 (15:8, 15:8, 15:9).

W tabeli grupy prowadzą Słowacja i Izrael – po dwa zwycięstwa przed Polską i Łotwą po 1 zwycięstwie. Kolejnym rywalem Polaków będzie – 3 maja – zespół Łotwy.

(PAP)

Zachmurzenie małe i umiarkowane, w końcu dnia wzrastające do dużego z przelotnymi opadami śniegu z deszczem i śniegu. Temp. max. od 6 do 8 st., min. od 0 do -2 st. Wiatr umiarkowany, okresami dość silny porywisty południowo-zachodni, nocą skręcający na północno-zachodni.

Imieniny: Horacego, Fidelisa

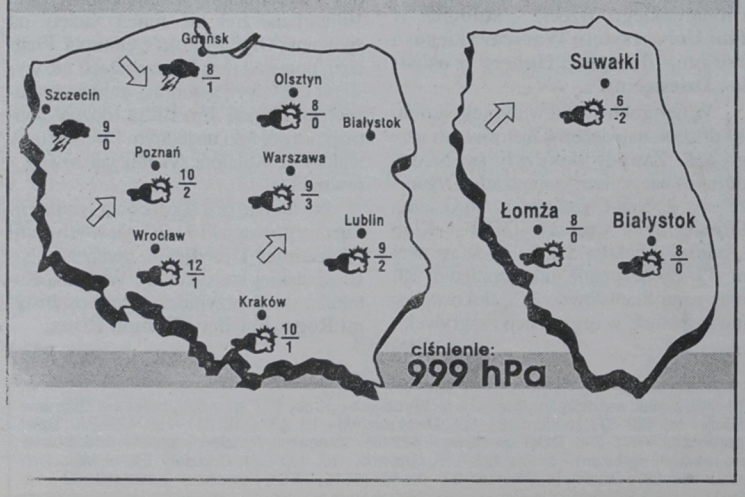

DUŻY LOTEK

18, 22, 24, 26, 38, 42

EXPRESS LOTEK

21, 27, 30 39, 40

Jutro zaczynamy konkurs!

Już jutro razem z naszą gazetą otrzymacie Państwo bezpłatną kartę konkursową „Gratki I". Długo oczekiwana zakreślanka może przynieść uczestnikom zabawy atrakcyjne nagrody:

* nagroda główna – 10.000 złotych
* nagrody pieniężne po 250 i 100 złotych
* telewizory kolorowe
* wieża z odtwarzaczem CD
* radiomagnetofony

Taka GRATKA tylko u nas!

* radiobudziki
* ekspresy do kawy
* żelazka
* miksery
* walkmany
* kurtki damskie

Zapraszamy do zabawy!

(TO)