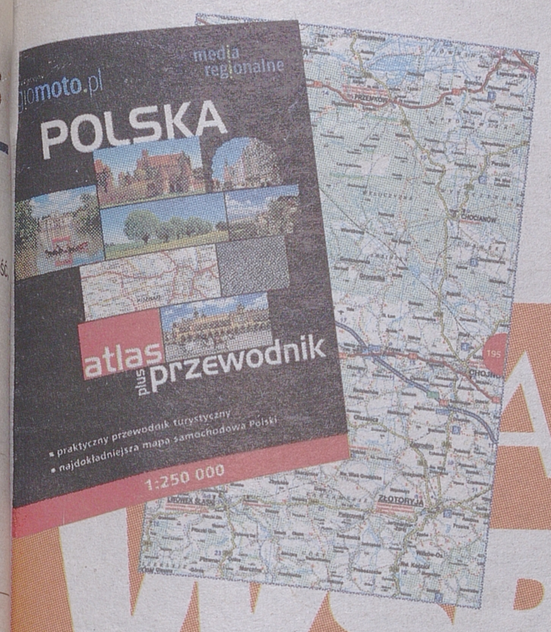

Dziś kolejna część Atlasu Samochodowego

Więcej czytaj na str. 8.

DZIŚ
po południu / w nocy

18° 7°

>>2

GAZETA Białostocka
WSPÓŁCZESNA
Cena gazety w prenumeracie pocztowej 1,24 zł.
ISSN 0137-9488

www.wspolczesna.pl
18 maja 2011
środa
94(17282)
1,70 zł (w tym 8% vat)

Białystok >> Łuk trybun stadionu zamknięty. Fani Jagi ostro zaprotestowali.

Kibice pod lufą karabinów

Urszula Bisz
ubisz@wspolczesna.pl

Możecie zamknąć stadiony, nigdy nie zamkniecie nam ust – skandowało kilkudziesięciu kibiców Jagiellonii wczoraj przed urzędem wojewódzkim w Białymstoku. Zorganizowali protest tuż po konferencji prasowej, podczas której ogłoszono, że łuk trybun stadionu Jagi, przeznaczony dla szalikowców, zostanie zamknięty na najbliższe dwa mecze ligowe.

– To zagrywka przedwyborcza – komentował decyzję Tomasz Piętka ze Stowarzyszenia Kibiców Jagiellonii Białystok „Dzieci Białegostoku". – Zamykane stadiony, robienie z polskich kibiców bandytów za wszelką cenę, to gra pod publikę.



Fot. Arkadiusz Chomicz

Część kibiców, gdy ruszyła na nich policja, zaczęła uciekać. Fani Jagi zostali jednak zatrzymani w jednym miejscu. – To łamanie wolności słowa. Czy to Białoruś? – krzyczeli.

Na komisariat za „matoła"

Swoje niezadowolenie kibice pokazali krzycząc: „Precz z komuną" i „Piłka nożna dla kibiców" oraz śpiewając „Donald matole, twój rząd obalą kibole". Po tym otoczyła ich policja, wylegitymowała i zapakowała do radiowozów.

– 43 osobom funkcjonariusze zarzucili m.in. wzięcie udziału w zgromadzeniu będąc w posiadaniu niebezpiecznych narzędzi (noży), demonstracyjne lekceważenie konstytucyjnych organów państwa i używanie nieprzyzwoitych słów w miejscu publicznym – poinformował Andrzej Baranowski, rzecznik prasowy podlaskiej policji.

– Matoł to słowo, jakim zwracają się w szkole nauczycielki. Nie jest wulgarne, a nie jedna osoba ma na imię Donald – odpierał zarzuty Adam Tołoczko prezes „Dzieci Białegostoku". Zarówno on, jak i inni doprowadzeni na komisariat odmawiali przyjęcia mandatów. Wczoraj po południu organizowali sobie pomoc prawną.

Kibice, mimo że ich część może zasiąść na trybunach, są wzburzeni decyzją o zamknięciu łuku. Nie przyjmują argumentacji policji, Jagiellonii i wojewody Macieja Żywno.

– Dzięki partnerskim rozmowom wypracowaliśmy lepsze rozwiązanie – przekonywał wojewoda podczas konferencji, na której ogłoszono decyzję o zamknięciu łuku. Jak dodał, gdyby on musiał podjąć decyzję administracyjną, do wyboru miałby tylko dwie opcje: niezamykanie trybun lub zamknięcie ich w całości. Drugie rozwiązanie proponowała policja. Jak mówił zastępca komendanta podlaskiego podisp. Adam Petelski, dochodziło np. do sytuacji, gdy grupa kibiców wdarła się do strefy buforowej, w której nie miała prawa być. Na innym ze spotkań kilkaset osób wtargnęło na trybuny bez poddania się identyfikacji. Podczas ostatniego meczu zaś kibicie wykrzykiwali pod adresem dowódcy zabezpieczenia meczu groźby karalne. Za każdym razem służby porządkowe nie zareagowały. W związku z tym do MSWiA skierowano wniosek o cofnięcie licencji firmie ochraniającej mecze w Białymstoku. ▲

>>Czytaj też na str. 2. i 24.

reklama



Superfirmy 2011

▲ **W poniedziałek dodatek specjalny.** Tylko powiat moniecki nie ma swojej reprezentacji w tegorocznej edycji Superfirm. A laureatów konkursu nagrodzimy już w piątek w Dworku Czarneckiego pod Białymstokiem. Będą oni mieli wtedy przyjemność porozmawiać z o. Edwardem Konkolem i Jaśkiem Melą, słynnym młodym, niepełnosprawnym polarnikiem.

>>6

W Magazynie:

▲ **Która z nas jest najpiękniejsza?** – zastanawiają się finalistki konkursu Miss Polonia Nastolatek Woj. Podlaskiego 2011. Dziewczyny rozpoczęły już przygotowania do finałowego koncertu: uczą się prezentować na scenie i pięknie poruszać. A jakie są na co dzień? Czym się interesują? O czym marzą? Prezentacja 19 finalistek

>>Czytaj w piątek



W numerze:

▲ **Białystok. Kowalowce brzmią obiecująco.** Marszałek Jarosław Dworzański potwierdził wczoraj nasze poniedziałkowe doniesienia. Jako pierwsi poinformowaliśmy, że władze województwa poważnie zastanawiają się nad zmianą lokalizacji regionalnego lotniska. A ich wybór padł na niewielką miejscowość na południu od Białegostoku – Kowalowce.

>>2

redaktor odpowiedzialny
Dariusz Klimaszewski



redakcja@wspolczesna.pl, bezpłatna infolinia 800 127 067

60 LAT GAZETY Współczesnej



GAZETA BIAŁOSTOCKA

KLĘSKA BLE CHADECKIE

Światowy Festiwal – wyrazem dążeń młodzieży świata do pokoju i przyjaźni

Końcowe posiedzenie Światowego Kongresu Kobiet w Kopenhadze

Kryzys rz we Franc

„Mój samochód śmiertelnie o mnie"

ZGON RZECZOZNAWCY FITELBERGA

„Gazeta Białostocka"
Rok III,
Nr 139 (553)
Białystok,
piątek
12 czerwca
1953 r.

Cena:
20 groszy

Pisaliśmy 58 lat temu:

„Białostoczanie dużo piją. Dane o spożyciu alkoholu rażą swą wymową. (...) Miesięcznie w Białymstoku wypija się około 60 tys. litrów wódki. Przeciętnie wypada więc, że każdy mieszkaniec naszego miasta wypija miesięcznie 3/4 litra wódki. Jeżeli weźmiemy pod uwagę, że prawdopodobnie niemowlęta i dzieci do lat 18 nie używają alkoholu, wypadnie, że każdy dorosły mieszkaniec Białegostoku wypija w ciągu miesiąca 1 litr wódki oraz około 1,5 butelki wina."

Nasi naczelni:

Jerzy Kostrzewski
– redaktor naczelny „Gazety Współczesnej" w latach 1994-1998

Swoją karierę dziennikarską rozpoczął w lipcu 1983 r. w „Kurierze Podlaskim", gdzie pełnił funkcję kierownika działu sportowego. Pod koniec roku 1989 wraz z grupą dziennikarzy założył „Kurier Poranny". 1W 992 r. z kierownika działu sportowego awansował na zastępcę sekretarza redakcji „KP". We wrześniu 1994 r. Jerzy Kostrzewski objął funkcję redaktora naczelnego „Gazety Współczesnej", którą przewodził do grudnia 1998 r. Potem, przez krótką chwilę, był też red. naczelnym suwalskiego tygodnika „Krajobrazy". W 2000 r. kończy przygodę z dziennikarstwem. Obecnie jest zastępcą dyrektora Narwiańskiego Parku Narodowego.

Białystok >> Zdaniem marszałka są małe szanse na lotnisko do końca 2015 r. Przyznaje za to:

Kowalowce brzmią obiecująco

Marszałek Jarosław Dworzański potwierdził wczoraj nasze poniedziałkowe doniesienia. Jako pierwsi poinformowaliśmy, że władze województwa poważnie zastanawiają się nad zmianą lokalizacji regionalnego lotniska. A ich wybór padł na niewielką miejscowość na południu od Białegostoku – Kowalowce.

– Lokalizacja w Kowalowcach wygląda bardzo obiecująco – przyznał we wtorek marszałek. – Dopiero jednak przygotowanie odpowiedniej dokumentacji, szczegółowa analiza pokaże, który z branych przez nas pod uwagę wariantów będzie wariantem inwestorskim.

Jesteśmy w niedoczasie

W czasie wczorajszej konferencji prasowej marszałek przyznał także, że największym obecnie problemem jest brak czasu. Na budowę lotniska przeznaczonych jest 350 mln zł z unijnej kasy. Jednak by z nich skorzystać, budowę musimy zakończyć do końca 2015 roku.

– Na skutek błędów autorów analizy i raportu oddziaływania na środowisko jesteśmy w niedoczasie. Realizacja budowy lotniska w tej perspektywie czasowej jest zagrożona – przyznał Jarosław Dworzański. Oznacza to, że władze województwa pożegnały się już właściwie z nadzieją na wybudowanie lotniska regionalnego do 2015 roku, a przeznaczone na ten cel pieniądze chcą przeznaczyć na wybudowanie około 35 km dróg wojewódzkich w regionie. Oficjalnie władze województwa nie rezygnują jeszcze z koncepcji wybudowania lotniska w Sanikach koło Tykocina, a sam marszałek zaznacza: – Nikt do tej pory nie zrezygnował z budowy lotniska regionalnego.



Zwrot kasy albo poprawa

Dworzański był już w tej sprawie w Bruks gdzie spotkał się z Patrickiem Amblard, szef wydziału ds. Polski w DG Regio (polityki reg nalnej). Konsultował możliwość finansowa budowy lotniska w kolejnej perspektywie fin sowej UE (2014-2020), możliwość przesuni środków z budowy aeroportu na inne inwes cje, a także przedstawił wariant lokalizacji w nie w Kowalowcach. W czerwcu ma być zna stanowisko Brukseli w tej sprawie.

Saniki pozostają jeszcze w grze, choć tu bardziej chodzi o konflikt władz wojewódz z konsorcjum Arup/Ekoton, niż rzeczywi działania. Obie strony ciągle nie mogą do do porozumienia odnośnie tego, jaki ma zakres prac „poprawkowych" raportu odd ływania na środowisko i kto ma za to zapła

– Konsorcjum popełniło wiele błędów p raporcie, a do tej pory ciągle nie odpowied ło, czy poprawi go na własny koszt, czy zw ca pieniądze (1,8 mln zł za raport plus kos dodatkowe) – mówi marszałek.

Na odpowiedź konsorcjum władze wojewó twa czekają do końca tego tygodnia. Jeż współpraca ta zostanie zakończona, trzeba dzie ogłosić kolejny przetarg i wyłonić inną f mę. Oznacza to kolejny rok poślizgu, bo tyle szą potrwać prace środowiskowe w terenie. (m

Białystok >> Chcą pomóc ojcu wychowującemu chorą córkę

Poczekajmy z tą eksmisją!

Kurator rodziny i dyrekcja szkoły, do której chodzi córka Jana Zdeba, chcą pomóc mężczyźnie w walce o godziwe warunki zamieszkania. Wyślą do Zarządu Mienia Komunalnego w Białymstoku pismo z prośbą o ponowne przeanalizowanie sytuacji rodziny i jeśli to możliwe – wstrzymanie eksmisji.

Jak pisaliśmy, Jan Zdeb, z powodu ponad 30 tys. zł zaległości czynszowych, ma zasądzoną eksmisję z zajmowanego 30-metrowego mieszkania przy ul. Tuwima, w którym samotnie wychowuje niepełnosprawną 16-letnią córką. Utrzymują się z kilkuset złotych renty, alimentów na dziecko i zasiłku rodzinnego. Część renty zabiera mu za długi komornik. Mężczyzny nie stać na opłacanie czynszu, ale stara się opłacać prąd czy gaz.

Z pisma ZMK wynika, że aby uniknąć eksmisji do 20-metrowego lokalu (ze wspólną kuchnią i łazienką) w dawnym ośrodku dla uchodźców przy ul. Antoniuk Fabryczny, Jan Zdeb musi w ciągu 3 dni spłacić cały dług.

Wczoraj w szkole córki mężczyzny odbyło się spotkanie zespołu interdyscyplinarnego w jego sprawie.

– Jeśli nie można już uniknąć eksmisji, może chociaż dałoby się zapewnić inne mieszkanie, niż w tym hotelu – mówi Maria Baluk, dyrektor Specjalnego Ośrodka Szkolno-Wychowawczego w Białymstoku, gdzie uczy się Ela. – To nie jest dobre miejsce dla tej rodziny.

– Jeśli wpłynie do nas pismo, przeanalizujemy tę sprawę – mówi Andrzej Ostrowski, dyrektor ZMK w Białymstoku. – Może uda się znaleźć jakieś rozwiązanie. **(luk)**

>>Więcej czytaj w piątkowym Magazynie

Region >> Lista jest gotowa, ale

Szef PO jest na „nie"

Prof. Barbara Kudrycka otwiera listę kandyd tów PO w Podlaskiem w wyborach do Sejm Drugie miejsce ma Robert Tyszkiewicz, a trze przewodniczący podlaskiej Platformy – Dami Raczkowski. Taką kolejność kandydatów zaprob wali w poniedziałek działacze Rady Regionu pod skiej PO. Damian Raczkowski jest jej przeciwny.

– Brakuje na liście przedstawiciela zarządu w jewództwa Cezarego Cieślukowskiego, obecne posła Jacka Żalka, Darii Sapińskiej – wymienia p seł Raczkowski. – Ostateczny kształt list pozost w gestii przewodniczącego partii. I moim zdanie takie zmiany na podlaskiej liście nastąpią.

Kandydatami do Senatu Rada Regionu zajmie w sobotę. Podlaskie zostało podzielone na trzy je nomandatowe okręgi. Na razie z PO znany jest jed kandydat z Białegostoku – Maciej Żywno. Na pol niu PO pewnie nie wystawi nikogo i poprze Włod mierza Cimoszewicza, wśród kandydatów z Łom i Suwałk wymieniani są m.in. Maciej Perkowski, B żena Kamińska i Zdzisław Kopańczyk. (m

Pogoda >> na jutro

po południu / w nocy

Białystok
23° 10°
Ciśnienie 1001 hPa

Łomża
24° 11°
Ciśnienie 1001 hPa

Suwałki
22° 9°
Ciśnienie 996 hPa

Zachmurzenie małe i umiarkowane, okresami duże. Miejscami przelotne opady deszczu oraz burze. Wiatr słaby, podczas burz porywisty, południowy.

Kibice Jagi protestowali przed urzędem wojewódzkim. Trafili na komisariat.



Fot. Anatol. Chomicz

Kibice na protest przygotowali transparenty, m.in. „Zamknijcie jeszcze dyskoteki i szkoły. Niech nie będzie niczego" oraz „Możecie zamknąć stadiony, ale nigdy nie zamkniecie nam ust".



Chwilę po okrzykach i śpiewach ponad 40 kibiców zapakowano do radiowozów. Dlaczego? Bo łżyli organy państwowe.

>>Galeria zdjęć i film na www.wspolczesna.

redaktor odpowiedzialny Ewa Wyrwas
85 748 74 74
www.wspolczesna.pl
GAZETA WSPÓŁCZESNA
18 maja 2011
środa

Region >>

Uczniowie podstawówek pisali egzamin

Uczniowie klas trzecich pisali wczoraj swój pierwszy ważny egzamin. Nie był on obowiązkowy, ale zgłosiło się do niego ponad 300 szkół podstawowych z województwa podlaskiego.

Egzamin trwał 90 minut. Składał się z dwóch części – języka polskiego i matematyki. Pomiędzy nimi było 15 minut przerwy. Arkusze przygotowała Centralna Komisja Egzaminacyjna.

– Z relacji uczniów wynikało, że trudniejszy okazał się dla nich język polski. Długo zastanawiali się nad wyrazami bliskoznacznymi – opowiada Bogdan Wróbel, dyrektor Szkoły Podstawowej nr 5 w Białymstoku.

Arkusze sprawdzać będą nauczyciele, po czym wprowadzą wyniki poszczególnych uczniów do specjalnego programu znajdującego się na stronie CKE. Przeliczy on wyniki na punkty. Za trzy lata ci sami uczniowie będą pisać sprawdzian szóstoklasisty. Wówczas będzie można oba wyniki porównać i sprawdzić, jakie postępy w nauce zrobił uczeń.

– Informacja o wyniku egzaminu trzecioklasistów przyda się nie tyle samym uczniom, co nauczycielom i rodzicom – mówi dyrektor Wróbel. – Dowiedzą się oni, na jakim poziomie jest wiedza dzieci.

(jsz)



Czytaj na str. 8.

Białystok >> Do marszałka województwa trafiła petycja przedstawicieli UMB

Studenci chcą mieć zakaźny

Studenci Uniwersytetu Medycznego w Białymstoku chcą, aby szpital zakaźny stał się klinicznym. Wczoraj zanieśli petycję w tej sprawie do marszałka.

Urszula Ludwiczak
uludwiczak@wspolczesna.pl



A. Chomicz

Studenci Szczepan Krekora, Ewa Kołodziejczyk i Weronika Wasińska przekazali petycję marszałkowi

Petycja poparta jest 5 tys. podpisów studentów UMB i mieszkańców regionu. Studenci poprosili też o wsparcie ich prośby wojewodę podlaskiego i prezydenta Białegostoku. Ich zdaniem, po przekształceniu szpitala zakaźnego w spółkę prawa handlowego, przyszłość uczelni będzie zagrożona.

Ale dyrektor szpitala zakaźnego zapewnia, że żadnych planów przekształceń nie ma, a działania przedstawicieli UMB nazywa manipulacją.

Zakaźny jak kliniczny

Władze Uniwersytetu Medycznego w Białymstoku nie kryją, że są zainteresowane przejęciem podlegającego teraz marszałkowi, Wojewódzkiego Szpitala Specjalistycznego (zwanego zakaźnym). Na terenie tej placówki działa pięć uniwersyteckich klinik, tu szkolą się studenci medycyny. Dlatego obawiają się, że gdy WSS przekształci się w spółkę prawa handlowego, to uczelnia może stracić miejsce do nauczania studentów. A to w perspektywie grozi nawet likwidacją Wydziału Lekarskiego UMB. Gdyby jednak organem założycielskim szpitala stał się UMB, szpital zakaźny w dalszym ciągu funkcjonowałby jako jednostka publiczna, z korzyścią i dla uczelni, i dla pacjenta. Uczelnia planuje bowiem przeprowadzenie w szpitalu kilku inwestycji. Ma obiecane pieniądze na ten cel (75 mln zł) w ministerstwie zdrowia. – Chcielibyśmy, aby te nasze argumenty były brane pod uwagę podczas prac zarządu – mówili podczas spotkania z marszałkiem studenci i prof. Zenon Mariak, rektor ds. klinicznych UMB.

Uczymy i będziemy uczyć

Henryk Misiewicz, dyrektor WSS zapewnia, że żadnych planów przekształcenia szpitala w spółkę nie ma.

– Każde kłamstwo powtarzane wielokrotnie staje się prawdą – mówi. – Aby przekształcić szpital w spółkę, trzeba przynajmniej roku.

Dyrektor zapewnia też, że nie ma żadnych problemów z dalszym uczeniem studentów w szpitalu. – Uczymy ich od 45 lat i dalej to będziemy robić – stwierdza. – Z kolei o pieniądze na inwestycje w placówce możemy starać się na takiej samej zasadzie, jak UMB. Zresztą cały czas sami modernizujemy szpital.

Pracownicy WSS są przeciwni przekazaniu szpitala UMB. Ich zdaniem pogorszy to sytuację pacjentów i załogi. Oburza ich też, że UMB do walki o szpital angażuje studentów.

Wg marszałka Jarosława Dworzańskiego, temat przekazania szpitala może trafić na sesję sejmiku najwcześniej w czerwcu. Wcześniej zarząd podejmie decyzję w tej sprawie, wysłuchując wszystkich stron.

– Najważniejsze będzie dobro pacjenta i jakość opieki zdrowotnej województwa – stwierdził.

B. Podlaski/ Białystok >> Damian D. z wyrokiem

Śmiertelnie popchnął mężczyznę

Sąd Okręgowy w Białymstoku skazał wczoraj Damiana D. na karę 1,5 roku więzienia. Powód – oskarżony nieumyślnie spowodował śmierć innego mężczyzny.

Do zdarzenia doszło w połowie września ubiegłego roku w jednym z pubów w Bielsku Podlaskim. Ofiara – Jerzy K. – wybrała się ze znajomymi na piwo. Mężczyzna nigdy nie wrócił do domu. Kiedy wszyscy już wyszli z pubu, wrócił do lokalu po parasolkę. Był pijany. Damian D. chciał go wyprowadzić. Kiedy próbował wysiąść z windy, Jerzy K. zagrodził mu drogę. Oskarżony mocno pchnął go na podłogę i wyszedł z pubu. Jak twierdziła pełnomocniczka oskarżycielki posiłkowej – nie obejrzał się nawet za siebie, żeby zobaczyć, czy z mężczyzną wszystko w porządku.

– Damian D. przyznał się do zarzucanego mu czynu – uzasadniała wyrok sędzia. – Nie można uznać, że działał umyślnie, ponieważ nie znał Jerzego K. Nie mieli żadnych zatargów. Wynika z tego, że czyn oskarżonego nie był czynem popełnionym umyślnie.

Jednak Damian D. popychając Jerzego K. naruszył prawa bezpieczeństwa. Stąd kara bez zawieszenia. Wyrok nie jest prawomocny.

(uk)

Liczba dnia

1,5

roku więzienia
to kara dla Damiana D. za nieumyślne spowodowanie śmierci

Białystok >> Festiwal

Chóry wystąpią na XXX-lecie

Zbliża się XXX Jubileuszowy Międzynarodowy Festiwal Muzyki Cerkiewnej – Hajnówka 2011 w Białymstoku. W ramach festiwalu odbędą się również koncerty towarzyszące m.in. w Warszawie i Krakowie.

Otwarcie nastąpi 24 maja o godz. 18 w Operze i Filharmonii Podlaskiej (ul. Podleśna 2). Przesłuchania konkursowe będą się odbywały w Pałacu Branickich od 25 do 28 maja. Festiwal zakończy się 29 maja.

Będzie można usłyszeć chóry prezentujące przeróżne tradycje wschodniego chrześcijaństwa z takich krajów, jak: Łotwa, Armenia, Rosja, Białoruś, Szwecja, Gruzja, Litwa, Francja, Ukraina, Mołdawia, Słowacja czy Kazachstan. Z okazji XXX-lecia festiwalu, wśród wykonawców znajdą się zwycięzcy jego poprzednich edycji. Więcej wkrótce.

(uk)

Krótko

▲ **Utrudnienia w Białymstoku.** W związku prowadzonymi robotami w zakresie wykonania ekranów akustycznych w sobotę w godz. 18-21 na ul. Maczka od ul. Lodowej do ronda z ul. Świętokrzyską wystąpią utrudnienia. Ruch odbywać się będzie wahadłowo. (bisu)

▲ **Halina Święczkowska, wykładowca UwB otrzymała nominację profesorską** od prezydenta Bronisława Komorowskiego. Profesor pracuje na wydziale prawa. Jest kierownikiem zakładu semiotyki logicznej. Wśród nominowanych w poniedziałek profesorów najliczniejszą grupę stanowili przedstawiciele nauk technicznych, humanistycznych, biologicznych i medycznych. (jsz)

▲ **Ósmy Podlaski Rajd Ratownictwa Medycznego** zaczyna się dzisiaj w Białowieży. Do 21 maja 24 zespoły ratunkowe z całego kraju będą na terenie Puszczy Białowieskiej doskonalić swoje umiejętności. Przewidziano zadania nocne i dzienne.

▲ **Zbadaj znamiona.** Ruszyła akcja pt. „BADAJ ZNAMIONA! Dzień walki z czerniakiem". Jej organizatorem jest firma La Roche-Posay i Polskie Towarzystwo Dermatologiczne. Akcję wspierają CEFARM Białystok SA i Urząd Marszałkowski Województwa Podlaskiego. Farmaceuci we wszystkich aptekach Cefarmu Białystok oraz Centrum Farmaceutycznego przez miesiąc będą zachęcać pacjentów do przeprowadzania badań dermoskopowych skóry. Rozdadzą w sumie 10 tys. zaproszeń na takie darmowe konsultacje.

(luk)

> Zadzwoń do nas

> red. Mateusz Bielski



Czekam na opinie Czytelników w godz. 9-17, w pokoju dyżurnego Gazety Współczesnej (Biuro Ogłoszeń na parterze przy ul. św. Mikołaja 1)

nr tel. **800 127 067**
e-mail: dyzurny@wspolczesna.pl

Dziś/ Wkrótce

▲ **Młodzieżowy Dom Kultury >>** Spektakl Teatru Klaps pt. „Divertimento stomatologiczne" wg. Jeremiego Przybory i Jerzego Wasowskiego. 18 maja, g. 20, ul. Warszawska 79a. Reż.: Antonina Sokołowska, opracowanie muzyczne: Z. Paulińska. Wstęp wolny.

▲ **Filharmonia >>** Klub Sztuki OiFP i Polski Instytut Sztuki Filmowej w cyklu „Podlaskie epizody" zaprasza na spotkanie z twórczością Michała Waszyńskiego (reżyser kina międzywojennego – w 1939 r. mieszkał w Białymstoku). Waszyński (właśc. Mosze Waks) ur. w 1904 r. w Kowlu na Wołyniu; zmarł w 1965 r. w Madrycie. Zadebiutował w 1929 r. filmem „Pod banderą miłości". Zobaczymy film „Będzie lepiej" (ze znanymi z lwowskiej „Wesołej Fali" Szczepciem i Tończem oraz piosenkami i gwarą lwowskich batiarów). 22 maja, godz. 16. Sala Kameralna OiFP, wstęp wolny. Ul. Podleśna 2.

▲ **Akcent >>** Dom Wydawniczy REBIS zaprasza na spotkanie z Wiesławem Adamczykiem, autorem książki „Kiedy Bóg odwrócił wzrok". 19 maja, godz. 17. Rynek Kościuszki 17. **(uk)**

Plac miejski >> Pogranicznicy hucznie obchodzili swoje 20. urodziny

Wielkie święto straży w centrum

Były awanse, medale, nagrody, ale też pokaz broni pograniczników, majówka i grochówka – Podlaski Oddział Straży Granicznej w Białymstoku świętował 20 urodziny.

Urszula Bisz
ubisz@wspolczesna.pl

Ten okrągły jubileusz był dobrym powodem, by pokazać mieszkańcom miasta, na czym polega codzienna praca pogranicznika. W związku z tym wczorajsze główne uroczystości odbyły się na Rynku Kościuszki. O godz. 12.30 odbył się apel i uhonorowanie najbardziej zasłużonych funkcjonariuszy. Uroczystość zakończy pokaz musztry w wykonaniu Orkiestry Reprezentacyjnej Straży Granicznej z Nowego Sącza.

Po części oficjalnej na placu miejskim odbył się piknik z mundurem. W programie był m.in. pokaż sprzętu pograniczników, zabawy dla dzieci i tradycyjna grochówka.

Działo się przez 20 lat

20 lat istnienia straży granicznej to też dobry czas do podsumowań.

– Przez szereg lat wyłapaliśmy dużo ciekawych, również ze względu na miejsce ukrycia, przemytów, m.in. narkotyki; bursztyn, lekarstwa, płyty, święte księgi Judaizmu, zabytkowe meble, dewizy (44 tys. dolarów USA naraz, w reklamówce w Kuźnicy), superdrogi samochód Bentley (650 tys. zł), ujawnialiśmy tiry przewożące papierosy i alkohol – wymienia mjr Anna Wójcik, rzecznik prasowy POSG w Białymstoku. – Znajdowaliśmy przemyty w łódkach, zwalczaliśmy przestępczość rozwijającą się wraz z nielegalnymi przelotami przez granicę polsko-litewską.

Fot. A. Chomicz



Mieszkańcy Białegostoku mogli przyjść na plac miejski i zobaczyć, jak pracują pogranicznicy. Dla dzieci przygotowano zaś ciekawe zabawy.

Podlascy pogranicznicy zatrzymywali ludzi różnych obywatelstw nielegalnie przekraczających granicę (m.in. Chińczyków, Hindusów, Wietnamczyków). Ujawnili przypadek przewożenia dziecka między deskami w tirze: w ten sposób ojciec kierowca chciał, aby dziecko bez dokumentów zobaczyło, jak wyglądają inne kraje.

Sprzęt na miarę UE

Podczas majówki w centrum można było też zobaczyć nowoczesny sprzęt, jaki posługują się pogranicznicy. Mają oni samochody terenowe (również więźniarki), schengenbus z biurem kontroli granicznej w środku i samochody obserwacyjne z kamerami termowizyjnymi. Posiadają też łodzie patrolowe, skutery śnieżne, śmigłowiec i samolot. Sprzęt do kontroli granicznej to m.in. wykrywacze cząsteczek narkotyków i środków wybuchowych na poziomie molekularnym czy microsearch-detektor bicia serca w przestrzeniach zamkniętych.

„Zła matka" świetnym prezentem!

▲ **Napisz i wygraj książkę!** Matka, która chce zachować równowagę pomiędzy potrzebami dzieci a własnymi, zdaje sobie sprawę z tego, że nie jest idealna, przyznaje się do słabości i porażek, daje sobie prawo do irytacji i odpoczynku. Równocześnie potrafi dostrzec piękne strony macierzyństwa, które wynagradzają jej codzienne trudy. O tym pisze Ayelet Waldman w książce „Zła matka", która ukazała się 5 maja nakładem wydawnictwa Znak. Zbliżający się Dzień Matki to dobra okazja, aby zastanowić się nad stereotypem macierzyństwa. „Zła matka" to książka nie tylko dla kobiet. Także mężczyźni łatwo wciągną się w przystępną, dowcipną, pełną autoironii i emocji narrację Waldman. Książka skłania do refleksji nad sposobami funkcjonowania rodziny, ciężarów, jakie na siebie nakładamy,

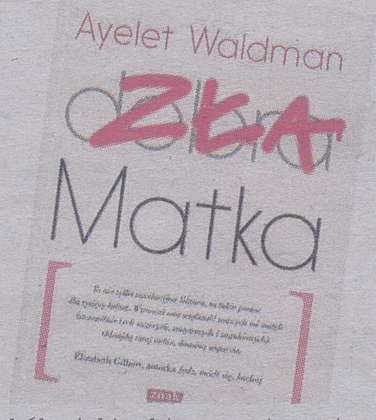

bólu, jaki sobie sprawiamy i radości, jaką możemy z niej czerpać. Dawno nie wydano tak życiowej, mądrej i prawdziwej książki o macierzyństwie i wychowaniu dzieci. Mamy dla Was książki. Piszcie maila pt. „Zła matka" dziś o 11 na ukrutul@wspolczesna.pl. W treści dane, nr tel. i uzasadnienie, dlaczego chcecie książkę. **(uk)**

Nasz patronat >>

Juwenaliowy kabareton

Śmiejesz się do łez oglądając skecze? Lubisz dobre pokazy kabaretowe? Zatem dobrze będziesz się bawić na Juwenaliowym Kabaretonie!

Pokaz odbędzie się już dziś o godzinie 18 w Auli Wyższej Szkoły Finansów i Zarządzania przy ul. Ciepłej. W tym roku wystąpią kabarety: Szarpanina, Idea, Chyba, Co Nieco.

Bilety w cenie 10 zł w sprzedaży od 9 maja dostępne są w punktach sprzedaży biletów oraz w samorządach uczelni.

A w klubie Prognozy czeka na nas Podryw Party vol. 2. Start o godz. 20. Łów albo daj się złowić! Wybierz na ten wieczór jedną z trzech dostępnych opasek: Zielona – „Łykam haczyk", Żółta – „Zależy od przynęty", Czerwona – „Jestem już złowiona/y". **(uk)**

Białystok >> Warsztaty w klinice gastroenterologii

Zanim zaczną leczyć, ćwiczą posługiwanie się endoskopem

Lekarze gastroenterolodzy z największych ośrodków medycznych w Polsce biorą udział w warsztatach praktycznych z zastosowania endoskopu w diagnostyce chorób układu pokarmowego. Organizatorem jest firma Sandoz oraz Klinika Gastroenterologii i Chorób Wewnętrznych Uniwersytetu Medycznego w Białymstoku.

Szkolenia pod nazwą: „Nowoczesne techniki endoskopowe w diagnostyce i terapii wybranych chorób przewodu pokarmowego", prowadzą specjaliści w zakresie endoskopii przewodu pokarmowego pod kierunkiem prof. Andrzeja Dąbrowskiego, kierownika kliniki gastroenterologii.

Podczas warsztatów lekarze sprawdzają swoje predyspozycje manualne i mają unikalną okazję ćwiczenia umiejętności przeprowadzania badania endoskopowego na specjalnie przygotowanych modelach.

– Prowadzone przez nas szkolenia są unikalne w skali kraju, a nawet Europy – wyjaśnia prof. Dąbrowski. – Warsztaty z zastosowaniem żołądka zwierzęcego (świńskiego) prowadzimy od niemal 10 lat. Oprócz naszej kliniki, tego rodzaju szkolenia organizowane są tylko w szpitalach uniwersyteckich Policlinico Gemelli w Rzymie oraz w Erlangen w Niemczech. W odpowiednio przygotowanym żołądku, pod okiem instruktorów (asystentów kliniki), po teoretycznym przygotowaniu, uczestnicy warsztatów mogą osobiście wykonać nowoczesne zabiegi endoskopowe, posługując się prawdziwym sprzętem – takim, jaki stosowany jest u ludzi. **(luk)**



PRZEDSZKOLA I SZKOŁY
IMIENIA JANA PAWŁA II

Białystok >> Dzieci obchodziły urodziny patrona placówki

Wielkie święto przedszkola

Podopieczni podlaskich szkół i przedszkoli uczcili 91. rocznicę urodzin papieża Jana Pawła II.

Andrzej Zdanowicz
azdanowicz@wspolczesna.pl

Koncert finałowy Wojewódzkiego Konkursu Artystycznego pod hasłem „Santo Subito" rozpoczął się wczoraj o godz. 12 w Kinie Forum. Wzięły w nim udział dzieci i młodzież z aż 18 placówek (przedszkoli, podstawówek i gimnazjów). Uczestnicy konkursu zaprezentowali wiersze, prozę, piosenki, tańce i utwory instrumentalne, które nawiązywały do nauczania Jana Pawła II.

Organizatorem konkursu było m.in. Przedszkole Samorządowe nr 30 im. Jana Pawła II „Radosne w Białymstoku oraz Zespół Szkół Integracyjnych nr 1 im. Jana Pawła II w Białymstoku i Publiczne Gimnazjum 5 z Oddziałami Integracyjnymi im. Sługi Bożego Jana Pawła II w Białymstoku.

Uroczystość honorowym patronatem objął abp Edward Ozorowski, metropolita Białostocki, Jerzy Kiszkiel, Podlaski Kurator Oświaty, prezydent Białegostoku oraz marszałek województwa podlaskiego.

Wszyscy zgromadzeni na koncercie byli zachwyceni talentem artystycznym występujących dzieci. Podczas uroczystości odbyła się zbiórka pieniędzy na fundusz stypendialny „Białystok Ojcu Świętemu". Po koncercie zgromadzeni goście zostali zaproszeni na papieskie kremówki i tort urodzinowy.

Lista laureatów konkursu: „Santo Subito" jest zamieszczona na stronie internetowej Publicznego Gimnazjum nr 5 w Białymstoku: www. pg5.csk.pl



Archiwum przedszkola

W koncercie finałowym Wojewódzkiego Konkursu Artystycznego pod hasłem „Santo Subito" wzięły udział dzieci z 18 podlaskich szkół i przedszkoli

W Przedszkolu Samorządowym Nr 30 im. Jana Pawła II „Radosne" przy ul. Piastowskiej od lat kultywowana jest pamięć o patronie. Pracownicy na co dzień wprowadzają w życie słowa papieża: „Chciałbym bardzo, aby nawet na chwilę, nie zgasła radość na twarzach dzieci całego świata". Przedszkole imię Jana Pawła II nosi od 2005 roku. Od 6 lat co roku w październiku (w rocznicę pontyfikatu) odbywają się uroczystości poświęcone patronowi. Dzieci podczas zajęć edukacyjnych poznają wartości przekazywane przez Ojca Świętego.

Uroczystości odbywają się także na początku kwietnia. Wówczas dzieci idą przed pomnik papieża, składają kwiaty oraz śpiewają „Barkę" – ulubioną pieśń Jana Pawła II. W placówce znajduje się także kącik poświęcony Ojcu Świętemu.

Do przedszkola uczęszcza 125 dzieci.

– W tym roku szkolnym przeprowadziliśmy termomodernizację budynku, wymieniliśmy okna, dobudowaliśmy salę gimnastyczną – wymienia Małgorzata Maksim, dyrektorka przedszkola. – Na naszej elewacji pojawiło się nawet logo opracowane przez jednego z rodziców. Obecnie trwa wymiana mebli. ▲

>> Uczymy i wychowujemy

Wartości są bardzo ważne



Małgorzata Maksim, dyrektor Przedszkola Samorządowego nr 30 w Białymstoku

▲ Dlaczego Państwa przedszkole jako patrona wybrało właśnie Jana Pawła II?

– Imię Jana Pawła II nadaliśmy w październiku 2005 roku. Decyzję tę podjęła wspólnie cała społeczność przedszkola. Została ona zatwierdzona przez radę miejską. Należymy także do Podlaskiej Rodziny Szkół im. Jana Pawła II. Osobiście mam wielki szacunek do osoby papieża Polaka. Uważam, że był wielkim człowiekiem. Do dziś wspominam swój wyjazd na pogrzeb Jana Pawła II w Rzymie. Udało mi się nawet pokłonić przed jego trumną. Oczywiście pojechałam także na uroczystości beatyfikacyjne i również miałam szczęście, bo weszłam nawet na Plac św. Piotra.

▲ Czy nauka przekazywana przez Ojca Świętego ma odzwierciedlenie w wychowaniu dzieci uczęszczających do Państwa przedszkola?

– Oczywiście. Wychowanie naszych podopiecznych oparte jest na uniwersalnych przesłaniach, jakie płyną z nauczania Jana Pawła II. Przekazujemy im takie wartości jak: miłość, szacunek, pomaganie innym. Uczymy dzieci o tym, jak ważny jest pokój na świecie i dbanie o zachowanie piękna przyrody. Duży nacisk kładziemy także na poszanowanie praw dziecka. Zapoznajemy nasze dzieci nie tylko z ich prawami, ale też z obowiązkami. Chcemy, aby nasi podopieczni pamiętali także o tym, że mają również swoje obowiązki. W naszym przedszkolu panuje atmosfera tolerancji. Dzieci mogą uczęszczać zarówno na religię katolicką, jak i prawosławną. Jak zajdzie potrzeba wprowadzimy także religię dla osób innych wyznań. **(azda)**

Sonda

Kim dla Ciebie jest Jan Paweł II, patron Twojego przedszkola?



▲ Katarzyna Bondaryk, 7 lat:
Jan Paweł II był wielkim człowiekiem. Zawsze wszystkim wybaczał. Lubił podróżować i chodzić po górach. Jak był młody, to grał w piłkę i jeździł na nartach. Jego ulubioną pieśnią była „Barka".

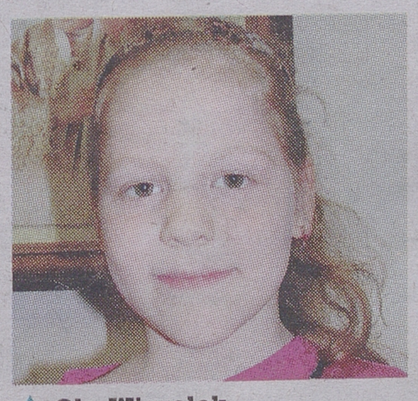

▲ Ola Wiczołek, 6 lat:
Papież bardzo lubił kremówki. Był wesołym człowiekiem. Jak był młody, to mówili na niego Lolek. W przedszkolu często śpiewamy piosenki o Janie Pawle II i recytujemy jego wiersze.



▲ Ola Zapart, 6 lat:
Papież 18 maja obchodził swoje urodziny, ja w tym samym dniu mam imieniny. Dzień ten jest wielkim świętem w naszym przedszkolu. Śpiewamy wówczas „Barkę" i inne pieśni, które lubił Jan Paweł II.



▲ Oliwier Markowski, 6 lat:
Jan Paweł II był wielkim człowiekiem. Lubił dzieci. Był zawsze miły, nie bił się i nie kłócił, nie mówił nawet brzydkich słów. Będę brał z niego przykład. Papież, jak był młody to grał w tajnym teatrze.

UWAGA!

Na łamach „Gazety Współczesnej" prezentujemy cykl „Przedszkola i szkoły im. Jana Pawła II". Do naszej akcji zgłosiło się osiem placówek oświatowych z naszego regionu. Dziś prezentujemy Przedszkole Samorządowe nr 30 im. Jana Pawła II „Radosne" w Białymstoku.

Następną placówką, którą przedstawimy będzie Publiczna Szkoła Podstawowa im. Jana Pawła II w Dziadkowicach (powiat siemiatycki).

bial

Promocja >> 10 lat z białostockim Leroy Merlin

Aktywnie uczestniczą w życiu miasta



Leroy Merlin

Market od lat wspiera m.in. białostocką Jagiellonię

Parafie prawosławne i katolickie, instytucje administracyjne i społeczne, szkoły, przedszkola, uczelnie wyższe czy organizacje sportowe – w czasie 10 lat funkcjonowania sklep Leroy Merlin w Białymstoku pomagał wielu instytucjom. Z drugiej strony angażował się w wiele inicjatyw społecznych.

Jedną z poważniejszych akcji, w której uczestniczył sklep, było bezpłatne przekazanie w 2002 roku materiałów wykończeniowych do budowy ulic Oliwkowej i Goszczyńskiego.

Podobnej pomocy sklep udzielił wielu instytucjom. Wśród nich znalazły się m.in.: Urząd Miasta Białystok, Państwowa Straż Pożarna, Wydział Ruchu Drogowego Policji, Straż Graniczna, Wojewódzki Szpital Specjalistyczny, Zespół Szkół Mechanicznych, Pogotowie Opiekuńcze, Archidiecezjalne Seminarium Duchowne i Kolegium Teologiczne, Katolicki Klub Sportowy „Piast", Monar, Caritas, Fundacja Agora, Stowarzyszenie Pomocy Rodzinie „Szansa", Kolejowy Klub Sportowy „Ognisko", Rodzinny Dom Dziecka nr 1, uczniowskie kluby sportowe.

Od 10 lat również Stowarzyszenie Droga ma w sklepie Leroy Merlin w Białymstoku solidnego partnera.

Sklep był fundatorem wielu pojedynczych nagród, obejmował patronatem takie imprezy jak „Bieg Niepodległości".

Jedną z inicjatyw sklepu skierowaną do wspierania potrzeb lokalnych jest stała współpraca z klubem Jagiellonia. Spośród ponad 200 pracowników zatrudnionych w Leroy Merlin w Białymstoku wielu jest wiernymi sympatykami tego klubu.

Leroy Merlin czynnie angażuje się również w działania ekologiczne i ochronę środowiska. Począwszy od wprowadzenia do oferty handlowej produktów ekologicznych i oszczędnościowych dających wymierne korzyści finansowe dla klienta (oszczędzanie wody czy energii), wysiłki marketu skierowane są na zminimalizowanie niewłaściwego wpływu na środowisko naturalne, jaką niesie ze sobą funkcjonowanie tak dużego sklepu.

Aby chronić środowisko, stosuje się ścisłą segregację odpadów.

W sklepie uruchomione zostały punkty przyjęcia zużytych baterii, elektronarzędzi czy urządzeń elektronicznych. Ich odbiór gwarantowany jest przez firmy recyklingowo-utylizacyjne.

(agsa)

Bielsk Podl. >> Radni są przychylni nowej podstawówce

Gimnazjum chce dzieci

Krzysztof Jankowski
kjankowski@wspolczesna.pl

Już za półtora roku może odżyć bielska Szkoła Podstawowa nr 1. Rada miasta zadecydowała, że Gimnazjum nr 1 będzie mogło zrobić nabór do pierwszej klasy „podstawówki".

W jedynce maluchy uczyły się od zawsze. Dopiero reforma rządu Jerzego Buzka i stworzenie gimnazjów zaczęło tę sytuację zmieniać.

– Mieliśmy być jedynym gimnazjum, oprócz Zespołu Szkół z DNJB – opowiada Mirosława Kolasa, dyrektor Gimnazjum nr 1. – Dlatego zaczęto wygaszać naszą podstawówkę.

Plany zostały jednak na papierze i dziś budynek jedynki świeci pustkami. – Nasz arkusz organizacyjny na rok szkolny 2011-12 przewiduje zaledwie 10 oddziałów całego gimnazjum. W praktyce będziemy więc wykorzystywać zaledwie 30 proc. naszej bazy lokalowej – mówi dyrektor.

„Jedynka" chciałaby więc znów zacząć pracować z maluchami. – Mamy do tego potrzebną bazę, szkoła jest ocieplana, a posiłki z naszej kuchni trafiają do innych placówek – podkreślają w gimnazjum.

Pomysł padł na podatny grunt. – Za nim przemawia aspekt ekonomiczny, bo budynek szkoły już dziś nie jest w pełni wykorzystywany. Jest korzystny dla rodziców, bo zwiększa konkurencyjność szkół. A połączenie podstawówki i gimnazjum pozwala dzieciom na naukę w znanym sobie otoczeniu – mówi Marcin Sarnacki, radny wnioskodawca.

Nie wszyscy go jednak poparli.



Fot. K. Jankowski

W bibliotece gimnazjum są książki, które wypożyczamy naszemu młodszemu rodzeństwu – mówią uczniowie jedynki

– To zły pomysł – mówi Mirosław Gołębiowski, były wiceburmistrz, a dziś radny. – Jego realizacja oznaczałaby konieczność utworzenia jeszcze jednego obwodu szkolnego, podczas gdy w Bielsku są już trzy obwody. A to i tak o jeden za dużo.

Rodzice mogą wybrać dowolną szkołę, ale gdyby się z tym ociągali, to szkoła musi zapewnić edukację dzieciom ze swojego obwodu.

– Utworzenie nowego obwodu rozbiłoby liczbę uczniów w dotychczasowych szkołach – mówi Gołębiowski. – Jak zorganizować naukę, jeśli na jedną klasę przypadnie ok. 40 uczniów? Na dwie klasy to za mało, a na jedną za dużo.

Jak w tej sytuacji na przyjęty przez radnych wniosek zareagują władze?

– Decyzja rady to dopiero poc
tek procedury administracyjnej.
da wskazała nam drogę, którą pow
niśmy pójść – mówi Jan Radkiew
wiceburmistrz Bielska Podlaskie
któremu podlega referat oświaty.

Radkiewicz przyznaje też,
w bielskich podstawówkach nie b
kuje miejsc: – Jest ich wręcz za du

Nie rośnie też liczba urodz
w mieście. Obecni burmistrzo
przyznają, że decyzja rady miasta
oznacza automatycznego powoła
do życia Szkoły Podstawowej nr 1.

– Otwiera ona drogę dla gim
zjum do ogłoszenia naboru do k
pierwszych podstawówki, ale wo
szkoły do tego nie zmusza – podk
śla burmistrz Bielska Podlaskiego
geniusz Berezowiec.

promocja

Ranking >> Superfirmy 2011 – przedstawimy je w poniedziałkowym dodatku poświęconym społecznej odpowiedzialności biznesu

Dziś w biznesie liczy się nie tylko komercja

Tylko powiat moniecki nie ma swojej reprezentacji w tegorocznej edycji Superfirm. Oczywiście mamy nadzieję, że w przyszłym roku to się zmieni. I wśród przedsiębiorstw mających ambicje bycia biznesem społecznie odpowiedzialnym nie zabraknie przedstawicieli każdego powiatu województwa podlaskiego.

Tymczasem jednak, w najbliższy piątek, będziemy mieć przyjemność wręczyć laury uczestnikom tegorocznego rankingu. A szerzej przedstawimy ich Państwu na naszym portalu biznesowym www.podlaskie.strefabiznesu.pl oraz w dodatku specjalnym Gazety Współczesnej w poniedziałek, 23 maja. Zamieścimy tam nie tylko listę Superfirm, ale i obszerną relację z gali w Dworku Czarneckiego. Zaprezentujemy też kilka wybranych Dobrych Praktyk CSR stosowanych przez podlaskie Superfirmy. Na łamach wspomnianego dodatku, znajdziecie też szereg porad i wskazówek jak budować w swojej firmie strategię CSR. A uczestnicy rankingu otrzymają podczas gali specjalną publikację na ten temat przygotowaną przez ekspertów z Wyższej Szkoły Ekonomicznej w Białymstoku. Od razu też zastrzegamy – nie zamierzamy zapomnieć o uczestnikach rankingu po jego zakończeniu.

Laureatów konkursu będziemy przedstawiać co tydzień, w czwartek, na stronie gospodarczej Gazety Współczesnej.

(peż)

SUPERFIRMY

Patronat Honorowy

Wojewoda Podlaski

Marszałek Województwa Podlaskiego

Organizatorzy

GAZETA WSPÓŁCZESNA

Wyższa Szkoła Ekonomiczna w Białymstoku

Partnerzy

British American Tobacco Polska

Podlaska Fundacja Rozwoju Regionalnego

EURESP

@ WIĘCEJ NA STRON
www.wspolczesna

zadzwoń do reportera
Justyna Muszyńska
85 748 74 74



www.wspolczesna.pl
GAZETA WSPÓŁCZESNA
18 maja 2011
środa

Warszawa >> Nazwisko Polaka pojawia się na liście kandydatów do przejęcia roli Strauss-Khana

Belka ma szansę zastąpić szefa MFW

Gdy Dominique Strauss-Kahn stoi w obliczu zarzutów za przestępstwa seksualne, jego miejsce w fotelu szefa Międzynarodowego Funduszu Walutowego nieoczekiwanie może zająć Polak.

Były polski premier i szef NBP Marek Belka jest poważnym kandydatem na stanowisko prezesa MFW – twierdzi prestiżowy dziennik „Wall Street Journal". Belka na razie odrzuca te spekulacje.

– Ja mam jeszcze 5 lat do końca kadencji w NBP – przypomina w rozmowie z TVN24.

Fot. mwmedia



Marek Belka na razie odżegnuje się od medialnych spekulacji

Doskonały kandydat

W komentarzu z Warszawy dziennikarze „WSJ" Marcin Sobczyk i Małgorzata Halaba powołują się jednak na słowa kanclerz Niemiec Angeli Merkel, która powiedziała, że jeśli Strauss-Kahn ustąpi ze stanowiska, wówczas europejscy przywódcy zaproponują kandydata, który pokieruje MFW. Dodała też, że w niedalekiej przyszłości kraje rozwijające się mają prawo do pełnienia funkcji szefa MFW. – Wbecnej sytuacji, kiedy mamy dużo rozmów na temat euro, Europa ma dobrych kandydatów do zaoferowania – skwitowała Merkel.

Według dziennikarzy, w obecnych warunkach kandydatura kolejnego Francuza jest mało prawdopodobna. Z uwagi na kryzys długu publicznego w krajach euro cała „stara Europa" może być słabym miejscem do szukania następcy Strauss-Kahna.

– Mimo to, Paryż i Berlin będą prawdopodobnie chciały znaleźć kogoś, komu można zaufać, kogoś z rodziny, nawet, jeśli jest to kraj uważany za ubogiego krewnego – twierdzą Sobczyk i Halaba.

Niełatwa decyzja

Według nich może się wkrótce okazać, że Marek Belka spełnia wszystkie warunki: pochodzi z kraju wschodzącej europejskiej gospodarki, ma doskonałą reputację w kręgach międzynarodowych ekonomistów oraz doświadczenie w MFW. Poza tym w 2007 r. startował w wyścigu o fotel dyrektora zarządzającego Funduszem, ale przegrał wówczas walkę o to stanowisko właśnie ze Strauss-Kahnem.

Dziennikarze zauważają jednak, że dziś ewentualna propozycja objęcia roli prezesa MFW, będzie dla Belki znacznie trudniejsza. Zaledwie rok temu przeniósł się z Waszyngtonu, by stanąć na czele NBP i do końca kadencji pozostało mu jeszcze 5 lat.

– Z drugiej stanowisko dyrektora zarządzającego Funduszem będzie oznaczało dla niego spełnienie marzeń – „Wall Street Journal" cytuje anonimowego znajomego Belki.

Na razie na czele organizacji stoi zastępca Struss-Kahna, Amerykanin John Lipsky. **(PAP)**

Kahn w areszcie

Dyrektor MFW Dominique Strauss-Kahn pozostanie w areszcie przynajmniej do następnego przesłuchania w sądzie 20 maja – postanowiła sędzia w Nowym Jorku, nie zgadzając się na zwolnienie za kaucją. Zarzuca mu się kilka przestępstw, m.in. próbę gwałtu, napaść seksualną, nielegalny akt seksualny i zniewolenie ofiary. Politykowi grozi łącznie do 25 lat więzienia. Nie przyznaje się on do winy.

Krótko

▲ **Łódzkie >>** CBA zatrzymało Kazimierę T., wójt najbogatszej gminy w Polsce - Kleszczów. Źródła zbliżone do śledztwa twierdzą, że kobieta zamieszana jest w nielegalną sprzedaż ziemi. Według nieoficjalnych informacji, kobieta skupowała ziemię po atrakcyjnych cenach a później odsprzedawała ją gminie po zawyżonej cenie. Wraz ze wspólnikami, mogła na tym zarobić blisko 5 mln zł.

▲ **Libia >>** Minister ds. ropy naftowej Szukri Ghanem uciekł w poniedziałek do Tunezji – podała we wtorek agencja AP. Polityk, który był też szefem państwowego przedsiębiorstwa naftowego NOC, to jeden z najwyższych rangą przedstawicieli władz, którzy zerwali z reżimem Kadafiego.

▲ **Wałbrzych >>** Prezydent miasta Piotr Kruczkowski złoży we wtorek apelację od wyroku sądu, który pod koniec kwietnia uznał wybory prezydenckie za nieważne. 9 maja polityk ustąpił ze stanowiska. Teraz zamierza walczyć o swoje dobre imię i udowodnić, że nie brał udziału w procederze kupowania głosów wyborczych w Wałbrzychu. **(PAP)**

Warszawa >> Śledczy we wtorek przyjęli raport końcowy ze swoich prac

Sejmowa komisja wskazuje winnych śmierci Olewnika

Komisja, badająca okoliczności porwania i śmierci Krzysztofa Olewnika, z imienia i nazwiska wymieniła w swoim końcowym raporcie osoby odpowiedzialne za zaniedbania śledztwa w tej sprawie. Jak podała TVN24, są to m.in. Leszek Wawrzyniak, pierwszy prokurator, który prowadził dochodzenie, Robert Skawiński – kolejny prokurator, a także policjanci – m.in. Remigiusz M., który już usłyszał zarzuty.

Rodzina niezadowolona

Wnioski o ewentualne ukaranie winnych śledczy pozostawili prokuraturze. Jednak ze względu na przedawnienie się niektórych zarzutów, jest mało prawdopodobne, aby wszyscy wymienieni w raporcie zostali pociągnięci do odpowiedzialności karnej.

– Jeśli coś się przedawniło, to należy rozważyć, czy nie rozliczyć tych, którzy dopuścili do przedawnienia się odpowiedzialności funkcjonariuszy publicznych – oświadczył pełnomocnik rodziny Olewników mec. Bogdan Borkowski. Danuta Olewnik-Cieplińska, siostra zamordowanego Krzysztofa, oceniła zaś, że dopóki nie zmieni się prawo i procedury działania w sprawach o porwania, „raport będzie tylko kolejnym dokumentem w szufladzie"

– Nie może być tak, że nie ma winnych – mówiła na temat działań sejmowych śledczych.

Sprawa Olewnika

Krzysztof Olewnik, porwany w październiku 2001 r. syn mazowieckiego biznesmena, był przez policję i prokuraturę nieskutecznie poszukiwany przez kilka lat. Rodzina Olewników przekazała porywaczom 300 tysięcy euro okupu. Nie przyniosło to jednak efektu. W 2003 r. mężczyzna został zamordowany. Sprawę do dziś bada prokuratura w Gdańsku.

Śledztwo nadal trwa

Politycy zapewniają jednak, że ich dokument nie kończy sprawy.

– My pokazaliśmy w raporcie patologie. To prokuratorzy powinni dotrzeć do nieznanych uczestników zbrodni, być może ustalić także jej mocodawcę – podkreślił Mariusz Kamiński z PiS.

Uchwalony we wtorek raport trafi do marszałka Sejmu. Izba ma go przyjąć do wiadomości i przeprowadzić debatę. **(PAP)**

reklama



redaktor odpowiedzialny
Ewa Wyrwas



85 748 74 74
www.wspolczesna.pl

Napisz maila i wygraj bilety do kina!



Materiały organizatora

Pokaz specjalny filmu „Made in Poland" (na zdj.) i spotkanie z reżyserem Przemysławem Wojcieszkiem już dziś o godz. 20 w białostockim kinie Forum (ul. Legionowa 5). Siedemnastoletni ministrant Boguś Kowalski obudził się pewnego dnia i uznał, że komunikat, jaki chciałby wysłać światu, zawiera się w zwrocie „fuck off", który tatuuje sobie na czole. Kiedy demolowanie budek telefonicznych i samochodów na blokowisku nie zmniejsza wściekłości, zwraca się o pomoc do „autorytetów": księdza, nauczyciela polskiego i matki, wielbicielki Krzysztofa Krawczyka... Mamy dla Was bilety. Piszcie maila pt. „Made in Poland" dziś o godz. 11 na ukrutul@wspolczesna.pl. W treści dane, nr tel i czemu chcecie bilet. **(uk)**

Piknik inaugurujący akcję „Nie uciekaj"

▲ **Międzynarodowy Dzień Dziecka Zaginionego** przypada na 21 maja. Z tej okazji odbędzie się piknik inaugurujący kampanię „Nie uciekaj". Fundacja ITAKA, organizator projektu, zaprasza młodzież, dzieci, rodziców i opiekunów do udziału w całodniowej imprezie plenerowej w Parku im. Sowińskiego przy ul. Elekcyjnej 17 w Warszawie. Według statystyk policyjnych, każdego roku ucieka z domu około 5 tys. nastolatków. Ucieczki młodych ludzi nasilają się w okresie wakacyjnym. Zdecydowana większość tej grupy to dziewczęta. Mając świadomość zagrożeń związanych z ucieczkami młodzieży, Fundacja ITAKA zainicjowała program edukacyjno-profilaktyczny pod hasłem „Nie uciekaj". Jedną z aktywności fundacji, szczególnie ważną dla całego projektu jest telefon 116 000 w sprawie zaginionego nastolatka i dziecka. **(bisu)**

Porady >> Policja przestrzega wyjeżdżających za granicę

Załatw to nim wyjedziesz

Urszula Bisz
ubisz@wspolczesna.pl

Mając na uwadze zbliżające się wakacje, a co za tym idzie częstsze wyjazdy młodych ludzi za granicę (z reguły w celach zarobkowych), podlaska policja apeluje:

▲ Dopełnij wszelkich formalności (sprawdź ważność swojego paszportu – jeśli wyjeżdżasz na jego podstawie i ewentualnych pozwoleń, zgromadź inne konieczne do podjęcia pracy dokumenty np.: zaświadczenia potwierdzające kwalifikacje).

▲ Ubezpiecz się od następstw nieszczęśliwych wypadków i ewentualnych kosztów leczenia.

▲ Sprawdź, czy pośrednik (firma pośrednicząca) oferujący pracę działa legalnie, tzn. czy jest zarejestrowany w KRAZ (Krajowy Rejestr Agencji Zatrudnienia) i posiada odpowiedni certyfikat (od 1 listopada 2005 certyfikaty wydaje urząd marszałkowski).

▲ Upewnij się, że pracodawca rzeczywiście istnieje, dowiedz się o nim jak najwięcej – najlepiej od pośrednika. Poproś o adreś, numer telefonu. Skontaktuj się z nim.

▲ Dowiedz się, na co możesz liczyć ze strony pośrednika w razie kłopotów w pracy (np. w sytuacji, kiedy praca jest inna niż oferowana lub są problemy z pracodawcą). Poproś o zobowiązanie na piśmie.

▲ Dokładnie czytaj wszystkie dokumenty, które pokazuje ci pośrednik, zwłaszcza te, które masz podpisać. Jeśli coś jest niezrozumiałe – pytaj!

▲ Jeśli pośrednikowi dajesz pieniądze – domagaj się pokwitowania!

▲ Zrób kserokopię dokumentów, które zabierasz ze sobą (paszportu, dowodu osobistego, wiz, pozwolenia na pracę, umowy o pracę) i zostaw ją bliskim (osobom, którym ufasz). Dołącz do dokumentów aktualną fotografię.

▲ Zostaw też adres, pod którym będziesz przebywać za granicą, numer telefonu, imię i nazwisko pracodawcy oraz nazwiska i adresy os z którymi wyjeżdżasz. Informuj b skich o zmianach adresu i miej pracy.

▲ Ustal częstotliwość kontakt telefonicznych z bliskimi (osoba którym ufasz) np. raz w tygod o określonej porze. Ustal hasło, k rym się posłużysz w przypad ewentualnych kłopotów i niem ności powiedzenia tego wprost pr telefon: np. przekaż pozdrowie dla kogoś, kto nie istnieje.

Zabierz ze sobą:

▲ Adres i nr telefonu najbliższe polskiego konsulatu w kraju, do k rego jedziesz. W razie jakichkolw kłopotów otrzymasz tam pomoc.

▲ Numer telefonu Poland dir z kraju, do którego jedziesz. Za mi malną opłatą lub za darmo będzi mogła/mógł zatelefonować do Po – tylko na numer telefonu stacjon nego – nie komórki – o ile oso do której dzwonisz zgodzi się zap cić za rozmowę. Telefonistka, kt połączy rozmowę mówi po polsku.

Opinie

Oto niektóre z komentarzy pod artykułem „Stadion Jagiellonii będzie zamknięty dla kibiców?!":

▲ **Nick: Zły**
www.wspolczesna.pl
Rozwalili halę na Jurowieckiej, zamknęli hale Włókniarza, a teraz zamykają stadiony. To po co miasto buduje ten stadion? A może to zemsta za listę wyborczą i brak reklamy miasta na koszulkach Jagi?

▲ **Nick: Realismus**
www.wspolczesna.pl
Normalni kibice popierają działania rządu, bo chcą przychodzić z dziećmi i rodzinami na widowiska sportowe, a nie chcą słuchać bluzgów i oglądać dziczy. Mogą nie przychodzić na następne mecze, tylko aby zrobiono porządek na polskich stadionach.

▲ **Nick: Gość**
www.wspolczesna.pl
Błąd! Za zamieszki kiboli nie zam kać stadionów, tylko degradow drużynę o 3 klasy w dół! Wtedy i spokój na stadionach i pełne t buny! (

promocja

OD PONIEDZIAŁKU DO CZWARTKU

POLSKA atlas plus przewodnik

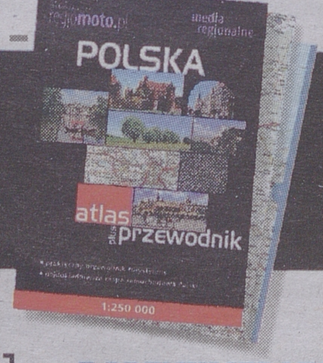



Bazylika w Trzebnicy

Region >> „Polska. Atlas plus Przewodnik" przyda się w każdej podróży

Tu powstał najstarszy klasztor Cysterek

Tutejszy klasztor budowali skazani na śmierć przestępcy. Mowa o pierwszym w Polsce żeńskim klasztorze cysterskim w Trzebnicy. Powstał on w 1202 roku. Na czas budowy książę Śląska, Henryk Brodaty, z za namową swojej małżonki zakazał wydawania wyroków śmierci za jakiekolwiek przestępstwa. Dzięki temu miał robotników do pracy.

Niestety stare budynki klasztorne nie zachowały się do obecnych czasów. Na ich miejscu powstały do dziś zachowane budowle z XVII i XVIII wieku. Księżna Jadwiga, dzięki której powstał klasztor Cysterek, po śmierci została uznana za świętą. W 1267 roku pochowano ja w miejscowym kościele. Do dziś miasto to jest celem pielgrzymek związanych z kultem świętej. Mieści się tu najstarsze na Śląsku sanktuarium pw. św. Jadwigi. Jest to monumentalna trójnawowa bazylika z 68-metrową wieżą.

Więcej o atrakcjach turystycznych Śląska dowiesz się już jutro z kolejnej części „Atlas plus przewodnik" – bezpłatnego dodatku do Gazety Współczesnej. Ciągle możesz zebrać całą kolekcję. Nawet, jeśli przegapiłeś pierwsze części atlasu, masz szansę je zdobyć. Wystarczy, że zamówisz prenumeratę naszej gazety na czerwiec, a otrzymasz w prezencie wszystkie dotychczas wydane części atlasu wraz z praktycznym pudełkiem do ich przechowywania.

(azda)

Z PRENUMERATĄ TANIEJ WYGODNIEJ I PEWNIEJ

Wykupując prenumeratę „Gazety Współczesnej", masz gwarancję zebrania całego atlasu. Nie przegapisz żadnego odcinka! Prenumerując „Gazetę Współczesną", zapłacisz mniej niż kupując codziennie gazetę w kiosku.
Więcej informacji o prenumeracie znajdziesz na www.wspolczesna.pl/prenumerata. Możesz też zadzwonić pod numer 85 748 74 24 lub napisać na adres: prenumerata@wspolczesna.pl

redaktor odpowiedzialny
Donata Żmiejko
85 748 74 54



www.wspolczesna.pl
GAZETA WSPÓŁCZESNA
18 maja 2011
środa

Lokaty >> Inflacja zjadła zyski

Zarobili nieliczni

REALNA STOPA ZWROTU Z ROCZNYCH LOKAT NA 5 TYS. ZŁ ZAKŁADANYCH W KWIETNIU 2010 ROKU

Nazwa Banku	Oprocentowanie brutto	Realna stopa zwrotu
Noble Bank	7% (dz)	1,12%
Meritum Bank	6,67% (dz/i)	0,86%
FM Bank	6,17% (dz)	0,48%
Getin Bank	6%	0,34%
Polbank EFG	6%	0,34%
Bank Pocztowy	5,75% (i)	0,15%
Santander Consumer Bank (d. AIG Bank)	5,7%	0,11%
Toyota Bank	5,65% (i)	0,07%
Allianz Bank	5,5%	– 0,04%
Euro Bank	5,25%	– 0,24%
Bank BPH	5,1 (i)	– 0,35%
DnB NORD	5%	– 0,43%
Lukas Bank	4,9% (i)	– 0,51%
Citi Handlowy	4,7% (i)	– 0,66%
BGŻ	4,6%	– 0,74%
BOŚ	4,6	– 0,74%
Inteligo	4,6% (i)	– 0,74%
PKO BP	4,6%	– 0,74%
Alior Bank	4,5%	– 0,82%
mBank	4,5% (i)	– 0,82%
Bank Millennium	4,4% (i)	– 0,90%
BNP Paribas	4,3%	– 0,97%
MultiBank	4,3%	– 0,97%
Kredyt Bank	4,1%	– 1,13%
BPS	4%	– 1,21%
BZ WBK	4%	– 1,21%
ING Bank Śląski	4%	– 1,21%
Invest Bank	4%	– 1,21%
Deutsche Bank	3,95% (i)	– 1,24%
BGK	3,25%	– 1,79%
Raiffeisen Bank	3,2%	– 1,83%
Pekao	2,7% (i)	– 2,21%

dz - kapitalizacja dzienna, i - lokata internetowa.
Lokaty zakładane 7 kwietnia 2010 r.
Źródło: Open Finance

Tylko co czwarta lokata zakładana przed rokiem dała zarobić – wynika z analizy przeprowadzonej przez Open Finance.

Barbara Kociakowska
bkociakowska@prasapodlaska.pl

Jak wynika z informacji opublikowanych przez Główny Urząd Statystyczny (GUS), ceny towarów i usług konsumpcyjnych były w kwietniu wyższe o 4,5 proc. niż przed rokiem. A więc, już drugi miesiąc z rzędu depozyty zakładane rok wcześniej tak naprawdę przyniosły straty. Średnia strata wyniosła już minus 0,60 proc., podczas gdy miesiąc wcześniej było to jeszcze minus 0,41 proc.

– Tylko osiem banków ochroniło realną wartość funduszy powierzonych im przez klientów – zauważa Michał Sadrak, analityk Open Finance. – A ponieważ w większości są to instytucje o niedużej skali działania, to prawdopodobnie rzeczywiste zyski zanotował mniej niż co czwarty klient na rynku.

Straty ponieśli wszyscy klienci, którzy w kwietniu 2010 roku zakładali roczne lokaty z oprocentowaniem niższym niż 5,56 proc. A co możemy zrobić, by teraz zakładając lokatę znowu nie narazić się na straty?

– Amatorzy bezpiecznego oszczędzania na bankowych lokatach, niezrażeni dotychczas ich niską realną dochodowością, powinni wykazać się inicjatywą i lokować fundusze w bankach, które gwarantują ponadprzeciętne odsetki – mówi Michał Sadrak.

Nawet jeśli nie uda się całkowicie ochronić zdeponowanych oszczędności przed inflacją, to stracimy mniej.

Ciekawostki

▲ mBank rozszerza możliwość dokonywania wpłat i wypłat gotówkowych o sieć 134 oddziałów MultiBanku. Z nowej usługi będą mogli skorzystać klienci indywidualni oraz firmowi.
mBank rozszerza sieć obsługi gotówkowej dla klientów indywidualnych i firmowych, udostępniając usługę dokonywania wpłat i wypłat gotówki w placówkach MultiBanku, będącego także częścią Pionu Bankowości Detalicznej BRE Banku SA. Jako pierwsi z usługi skorzystają klienci w Łodzi, jednak w kolejnym etapie usługa dostępna będzie w oddziałach MultiBanku w całej Polsce. W ramach obsługi gotówkowej klienci mBanku mogą obecnie korzystać z sieci 245 maszyn depozytowych na terenie całego kraju oraz ok. 4,4 tys. bankomatów. W zakresie wpłat gotówkowych do dyspozycji klientów pozostaje także sieć sklepów Żabka i Freshmarket.

▲ Przedsiębiorstwa zaczęły pożyczać – wynika z danych Narodowego Banku Polskiego. Po marcowym skoku zadłużenia firm, kwietniowe dane NBP okazały się jeszcze lepsze. Przedsiębiorstwom przybyło ponad 4 mld zł kredytów.
– Na razie kredytów nie biorą jeszcze duże firmy, wykorzystując zgromadzone depozyty, ale małe i średnie firmy już zaczynają przychodzić po pieniądze – twierdzą bankowcy.– To zresztą naturalne, że zaczynają mniejsi, z czasem i na korporacje przyjdzie pora – dodają.

opr. (koci)

reklama



Usłyszeliśmy jakie są potrzeby **Twojej Firmy**.
Jesteśmy gotowi.

Zapytaliśmy kilkuset prezesów firm i menedżerów o ich oczekiwania odnośnie oferty finansowania. Jesteśmy gotowi.

Sprawdź naszą ofertę **Linii Wielocelowej**.
Tylko 1 umowa kredytowa na wiele produktów do 5 lat.

Szczegółowe informacje o produkcie oraz o opłatach i prowizjach znajdziesz w oddziale Banku oraz na www.bosbankdlafirm.pl

BOŚ BANK

www.bosbankdlafirm.pl

R3720311WO1

Fotki z dna szuflady >>

Nasz konkurs, cieszący się zainteresowaniem Czytelników, ukazuje się w środowych wydaniach „Gazety Współczesnej". Jeżeli macie Państwo w swoich rodzinnych zbiorach interesujące fotografie albo dokumenty, nadeślijcie je do nas. Dostarczone nam fotki odeślemy, zaś osoby, które udostępnią nam zdjęcia, nagrodzimy upominkami. Czekamy pod adresem: „Gazeta Współczesna", ul. św. Mikołaja 1, 15-419 Białystok, dopisek: „Fotki z dna szuflady". Prosimy pamiętać o adresie zwrotnym.



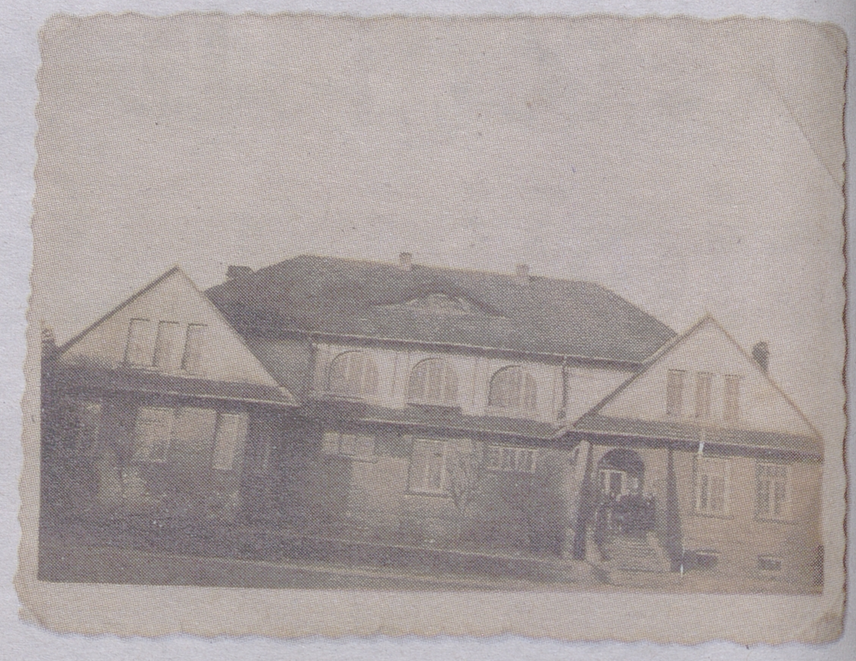

Krzyżewo, 1949/50. „Mam 81 lat. W latach 1949-50 uczyłem się zawodu rolnika. Znam panią Stefanię Karpowicz, była nad wyraz troskliwą kobietą. Sama robiła leki z ziół, aby pomagać, gdy uczeń nie domagał na zdrowiu. Mieszkała w majątku Krzyżewo z siostrą Heleną. Była właścicielką majątku i założycielką szkoły. Pani Karpowicz wykładała język rosyjski. Pod szkołą wydzieliła 50 h, sam w czasie wakacji odrabiałem tam 2-tygodniową praktykę. Szkoła w latach 50-tych nazywała się Liceum Rolnicze Dla Dorosłych. Po ukończeniu szkoły zostałem powołany do wojska w Suwałkach. Na zdjęciu z prawej: budynek szkolny (był w nim internat, sale wykładowe, a na dole kuchnia). Z lewej: grupa uczniów wraz z wykładowcami przed głównym wejściem do budynku" – napisał Aleksander Szymoniak z Szepietowa Podleśnego.



Łapy, 1975 rok. Pochód pierwszomajowy 1975 roku w Łapach. Przed trybuną honorową defiluje znana wówczas w Polsce żeńska orkiestra dęta pod batutą Fryderyka Nowickiego. Z archiwum Mariana Olechnowicza.



Sypitki, 1956 rok. Na zdjęciu: geometra Tadeusz Jurkiewicz z Białegostoku. Robił on pomiary na polach, kiedy rozdzielano ziemię poniemiecką rolnikom na Mazurach. W tym czasie mieszkał u Wiktora Kunikowskiego. Jeżeli ktoś z rodziny rozpozna to zdjęcie i będzie je chciał odebrać, to może zadzwonić pod numer telefonu 85 651 36 63. Zdjęcie przekazał Wiktor Kunikowski z Białegostoku.

promocja

dom aukcyjny prenumeratora

GAZETA WSPÓŁCZESNA
wygoda i oszczędność

Już w czerwcu
Tylko dla Prenumeratorów Gazety Współczesnej

Rower sport Bike
Cena rynkowa 799 zł
Cena wyjściowa 399,50 zł

Licytacje SMS-owe
Cena wywoławcza:
50% ceny rynkowej

Magnum Arrow
Cena rynkowa 999 zł
Cena wyjściowa 499,50 zł

Ralight Everest Damka
Cena rynkowa 999 zł
Cena wyjściowa 499,50 zł

Wykup prenumeratę na czerwiec, weź udział w aukcji
Szczegóły: www.wspolczesna.pl/prenumerata
Nie masz jeszcze prenumeraty?
Tylko do 25 maja możesz ją wykupić!



1918 rok. Na zdjęciu: Wawreszuk Jan i Ulana, dziadkowie naszego Czytelnika. Zdjęcie wykonano około 1918 roku. Zwraca uwagę nakrycie głowy, podobne do czapki rosyjskiego oficera (tyle że bez dystynkcji i oznaczeń). Publikujemy dzięki uprzejmości Mikołaja Sacharczuka z Białegostoku.

redaktor odpowiedzialny
Donata Żmiejko



85 748 74 54

www.wspolczesna.pl

Procedury >> Różne sposoby uregulowania spraw

Weź spadek

Z bratem odziedziczyłam dom po cioci. Czy sprawy formalne trzeba załatwić w jakimś terminie i co należy zrobić? – zapytała Pani Joanna.

Donata Żmiejko
dzmiejko@prasapodlaska.pl



Zdarza się, że spadkobiercy zapominają o uregulowaniu spraw dotyczących odziedziczonego majątku. W Polsce nie ma obowiązku, aby załatwić formalności związane ze spadkiem. Prawo do spadku czy do wystąpienia o jego dział nie ulega przedawnieniu. Jednak zwlekanie z uregulowaniem takich spraw może spowodować utratę praw do nieruchomości należącej do spadku. Może to nastąpić, gdy znajduje się ona w posiadaniu osoby trzeciej lub jednego ze współspadkobierców.

Stwierdzenie nabycia

Podstawowym warunkiem załatwienia spraw spadkowych jest uzyskanie przez spadkobiercę postanowienia o stwierdzeniu nabycia spadku, które można uzyskać poprzez:

– złożenie wniosku do sądu o stwierdzenie nabycia spadku;

– udanie się do notariusza aby uzyskać potwierdzenie dziedziczenia.

W praktyce wydanie postanowienia o stwierdzeniu spadku, a także aktu poświadczenia dziedziczenia, jest w przeważającej większości spraw tylko formalnością. Jednak dla sprawnego przejścia procedury konieczne jest zgromadzenie odpowiednich dokumentów. Trzeba dołączyć do wniosku odpisu skróconego aktu zgonu spadkodawcy, odpisów skróconych aktów urodzenia dzieci zmarłego i aktów małżeństwa zamężnych córek (chodzi o ustalenie pokrewieństwa), a także aktu małżeństwa wdowy czy wdowca.

Postanowienie o stwierdzeniu nabycia spadku

W postanowieniu takim sąd stwierdza jedynie, kto i w jakiej części nabył spadek. Z chwilą stwierdzenia nabycia spadku, pomiędzy spadkobiercami powstaje wspólność majątku spadkowego. To stan przejściowy, zaś docelowo ma być przyznanie każdemu ze spadkobierców określonych dóbr i zniesienie tejże wspólności poprzez dokonanie działu spadku. Można go dokonać w wyniku umowy pomiędzy spadkobiercami albo w postępowaniu sądowym.

Umowny dział

Gdy spadkobiercy potrafią się porozumieć w kwestii spadku i nie występują z roszczeniami sądowymi, wówczas mówimy o tzw. umownym podziale spadku. W porównaniu z działem sądowym jest on szybszy i przede wszystkim tańszy.

Umowny dział spadku jest to porozumienie (umowa) spadkobierców co do tego, jakie składniki majątkowe, wchodzące w skład całości spadku (tzw. masy spadkowej), mają przypaść poszczególnym osobom w ramach przyznanych im udziałów.

Sposób i warunki dokonania podziału określają strony. Spadkobiercy nie mogą jednak określić w umowie wielkości przysługujących im udziałów w odmienny sposób, niż wynika to z ustawy lub z testamentu. Próba zmiany postanowień testamentowych lub naruszenie przepisów wynikających z ustawy sprawią, że umowa będzie nieważna. Nie ma natomiast przeciwwskazań, by spadkobiercy objęli umownym działem spadku tylko jego część, a nie całość.

Ważne jest, by w umowie uregulować sprawy związane z zaliczeniem darowizn oraz kwestie wzajemnych roszczeń pomiędzy współspadkobiercami z tytułu posiadania przedmiotów spadkowych, poczynionych nakładów, pobranych pożytków. Zlekceważenie tych kwestii może doprowadzić do sporów w przyszłości.

Umowny podział spadku może przebiegać na kilka sposobów:

– poszczególne przedmioty są dzielone fizycznie i przyznane zostają poszczególnym spadkobiercom (podział następuje stosownie do wielkości udziałów każdej z dziedziczących osób);

– następuje tzw. podział cywilny składnika majątkowego, w wyniku którego zostaje on sprzedany osobie trzeciej, a spadkobiercy dzielą między siebie uzyskaną kwotę;

– określone składniki majątkowe mogą być przyznane za zgodą pozostałych spadkobierców jednemu lub kilku z nich (zwykle pojawia się tu obowiązek spłaty na rzecz pozostałych).

Dział sądowy

Jeżeli między spadkobiercami nie ma zgody co do dokonania działu spadku, każdy z nich może wystąpić z wnioskiem do sądu o przeprowadzenie postępowania w tym zakresie. Przepisy nie wprowadzają ograniczenia czasowego dla wystąpienia z takim wnioskiem. W trakcie postępowania sąd przede wszystkim ustala, jaki jest skład spadku oraz jego wartość.

Z wnioskiem o dział spadku może wystąpić:

– każdy ze współspadkobierców,

– osoba, która nabyła (dostała lub odkupiła) udział w spadku (zgodnie z art. 1053 Kodeksu cywilnego nabywca spadku wstępuje w prawa i obowiązki spadkobiercy),

– spadkobiercy wyżej wymienionych osób.

Wniosek o wszczęcie postępowania działowego powinien zawierać:

– spis inwentarza (jeśli został sporządzony) lub wykaz majątku, który ma ulec podziałowi (jeśli nie zrobiono spisu inwentarza),

– postanowienie o stwierdzeniu nabycia spadku (jeśli jeszcze nie nastąpiło, to sąd dokona go w trakcie postępowania działowego),

– informację o testamencie i miejscu, w którym się znajduje,

– w przypadku nieruchomości dowód stwierdzający, że stanowiła ona własność spadkodawcy (np. odpis z księgi wieczystej, orzeczenie sądowe lub administracyjne, odpis umowy notarialnej przenoszącej własność).

We wniosku należy wskazać:

– wszystkich uczestników postępowania, którymi są spadkobiercy, bądź ich następcy (osoby uprawnione do dziedziczenia),

– zapisobierców, czyli osoby którym zapisano pewne rzeczy lub prawa należące do spadku,

– nabywców udziału w konkretnym składniku majątku spadkowego (np. nabywcę obrazu wchodzącego w skład masy spadkowej).

Koszty

Od wniosku o dział spadku trzeba uiścić opłatę sądową. Opłatę stałą 500 złotych pobiera się od wniosku o dział spadku, a jeżeli zawiera on zgodny projekt działu spadku, to wynosi ona 300 zł. Opłatę stałą 1.000 zł pobiera się od wniosku o dział spadku połączony ze zniesieniem współwłasności, a jeżeli zawiera on zgodny projekt działu i zniesienia współwłasności, opłata stała wynosi 600 zł. ▲

Porady >> Warto znać swoje prawa

Ważne są dokumenty

Ekspert

> Iwona Czuchraj
aplikant radcowski



▲ Zawarłem ustną umowę o pracę, czy jest ona ważna? – zapytał nasz Czytelnik.

– Umowa o pracę powinna być zawarta na piśmie. Nie oznacza to jednak, że umowa zawarta ustnie jest nieważna. W przypadku niezachowania formy pisemnej, pracodawca powinien, najpóźniej w dniu rozpoczęcia pracy przez pracownika, potwierdzić pracownikowi na piśmie ustalenia co do stron umowy, rodzaju umowy oraz jej warunków.

▲ Ile wynosi opłata za legalizację samowoli budowlanej i czy jej uiszczenie uchroni budynek przed rozbiórką? – zapytał Pan Krzysztof.

– Gdy obiekt budowlany zrealizowano bez decyzji pozwolenia na budowę, wysokość opłaty legalizacyjnej zależy od kategorii obiektu budowlanego oraz jego wielkości. Dla przykładu, opłata legalizacyjna z tytułu samowolnie pobudowanego budynku mieszkalnego jednorodzinnego wynosi 50.000 zł (i to bez względu na kubaturę obiektu). W przypadku pobudowania obiektu budowlanego bez wymaganego prawem zgłoszenia, ustawodawca określił opłaty legalizacyjne w stałej wysokości: 2.500 i 5.000 zł. Jednakże i w tym przypadku warunkiem zalegalizowania obiektu budowlanego jest uprzednie stwierdzenie o jego zgodności z przepisami o zagospodarowaniu przestrzennym i techniczno-budowlanymi. Jeżeli samowolna budowa nie zawiera „nieprawidłowości" oraz jeżeli inwestor uiści w wyznaczonym terminie naliczoną opłatę legalizacyjną, właściwy organ wyda decyzję o zatwierdzeniu projektu budowlanego i pozwoleniu na wznowienie robót, albo o zatwierdzeniu projektu budowlanego, jeżeli budowa została zakończona. W przeciwnym wypadku inspektor nadzoru budowlanego wyda decyzję o nakazie rozbiórki.

▲ Muszę przeprowadzić postępowanie spadkowe po moim ojcu, który zmarł w 1987 r. Jednak mam tylko kserokopię testamentu. Czy po tylu latach mogę gdzieś odnaleźć oryginał? – zapytała nasza Czytelniczka.

– Tak, stary testament został z pewnością zarchiwizowany i znajduje się w Sądzie Rejonowym w Wydziale Ksiąg Wieczystych. Nie jest możliwe uzyskanie oryginału, lecz z sądu, po złożeniu wniosku, można otrzymać poświadczoną kopię, która wystarczy do uzyskania stwierdzenia spadku i uregulowania spraw spadkowych. ▲

reklama



Rozmowa z >> Grzegorzem Skawińskim i Waldemarem Tkaczykiem z zespołu Kombii – cz. III

Rażą mnie reflektory

▲ „Black and white", „Nasze rendez vous" i „Słodkiego miłego życia" to trzy sztandarowe kawałki Kombi. Zdarza się, że nie gracie ich na koncercie?

Waldemar Tkaczyk (WT): – Nie zdarza się. Gramy je zawsze (śmiech). No, chyba że jest to jakiś koncert telewizyjny i umawiamy się tylko na nową twórczość.

Grzegorz Skawiński (GS): – Ale to nas cieszy. Na nasze występy przychodzą bardzo młodzi ludzie, którzy chcą słuchać głównie takich utworów jak „Pokolenie" czy „Sen się spełni". Ale przychodzi też ogromna rzesza naszych starszych słuchaczy. O nich też nie zapominamy i gramy wielkie hity grupy sprzed lat. Staramy się, żeby było coś dla jednych i drugich. Cieszymy się też, że zachowując – co mówię bez nadmiernej skromności – status muzycznej ikony udało się nam jeszcze nagrać kilka nowych płyt i wylansować kilka świeżych przebojów. To znaczy, że nie zaliczyliśmy po prostu krótkiego, łzawego powrotu.

▲ Trudno wam było wrócić jako Kombii i wbić się w wolnorynkowe realia?

(GS): – Obaj nigdy nie odeszliśmy z szołbiznesu. Graliśmy przecież jako Skawalker, potem O.N.A. Zresztą za komuny branża muzyczna też była w sporej mierze wolnorynkowa. To, jak często się grało, zależało od tego, na ile było się znanym. Stan kieszeni muzyka zawsze zależał głównie od stopnia popularności, a zasada po dziś jest taka, że jest się tak dobrym, jak ostatni hit. My nigdy nie byliśmy na tak zwanej pensji czy etacie.

▲ To teraz pytanie o męsko-męskie relacje. Zaczęliście w latach 70. i trwacie do dziś. Jeszcze w mławskim liceum był zespół Kameleon, potem Akcenty, Kombi, Skawalker, wspomniane O.N.A. i znów Kombii. Jak wam się udało zaliczyć wszystkie te zespoły i przetrwać w duecie do dziś? Momenty szorstkiej, męskiej przyjaźni się zdarzają?

(WT): – No pewnie, że się zdarzają. Jak w każdym tego rodzaju układzie. Ale plusów naszej współpracy jest więcej niż minusów, więc się siebie trzymamy (śmiech).

(GS): – Poza tym chyba jednak jesteśmy też przyjaciółmi. Między koncertami każdy z nas prowadzi swoje życie, nie mieszamy się w nie wzajemnie. W trasie, studio czy podczas promowania albumów spędzamy ze sobą tyle czasu, że w międzyczasie staramy się już nie spotykać. Tak dla zdrowia psychicznego. Bierzemy od siebie oddech, o którym mówią terapeuci zajmujący się terapią związków (śmiech). Ale oczywiście na imprezach typu imieniny czy urodziny się spotykamy.

▲ Ciągle sobie muszę przypominać, że nie jesteście już Kombi przez jedno i, tylko już Kombii. Skąd się wzięło to drugie „i"? Dlaczego reaktywowaliście zespół bez Sławomira Łosowskiego, jednego z założycieli starego Kombi?

(GS): – To nie odbyło się poza nim. Kiedy postanowiliśmy znów spróbować jako Kombi, spotykaliśmy się ze Sławkiem. Prowadziliśmy z nim rozmowy, ale nie doszliśmy do porozumienia. Nam zależało na tym, aby tworzyć nowe piosenki, nagrywać płyty po prostu efektywnie pracować. Zatem żeby podkreślić łączność ze starą grupą, a jednocześnie zaznaczyć odrębność nowego projektu, bo to nie jest już ten sam zespół – zwłaszcza teraz, po kilku zupełnie innych od poprzednich płytach, dodaliśmy tę jedną literkę.

▲ A dlaczego się nie dogadaliście? Wy chcieliście grać, a Łosowski nie?

(GS): – Trudne pytanie… On miał chyba inne plany, inne rzeczy w głowie.

(WT): – Też chciał grać, ale miał zupełnie inną wizję tego grania i wspólnej przyszłości. Sławek myślał o tym, żeby wrócić, zrobić kilka dużych koncertów i zakończyć powrót. My chcieliśmy się rozwijać, zacząć znów regularnie grać, również rzeczy zupełnie inne, niż stare Kombi. Do tego doszły sprawy charakterologiczne – Sławek chciał być jedynym szefem. Na to się zgodzić nie mogliśmy.

(GS): – To trudne tematy, nie chcemy tego już dalej rozdrapywać. Tym bardziej, że od tamtych rozmów minęło już siedem lat.

▲ Przez te siedem lat nie wróciliście nigdy do tematu?

(GS): – Czasem wracamy. Pewnie niektórzy fani Kombi też. Ale tylko czasem. Nie można się przecież całe życie gryźć. Od tego czasu nagraliśmy już kilka płyt, zrobiliśmy kilka przebojów i chcemy iść dalej. Nie ma co płakać nad rozlanym mlekiem. Nie zrobilibyśmy kroku do przodu, gdybyśmy co chwilę grzebali w przeszłości. Oczywiście wolelibyśmy, żeby się obyło bez tego zgrzytu, bo po co nam to, ale widać tak miało być.

▲ A rozmawiacie z Agnieszką Chylińską?

(GS): – To ona nie rozmawia z nami.

(WT): – Czasem tylko o nas coś mówi…

▲ Na przykład, że nie wystąpi na festiwalu, jeśli Wy na nim będziecie?

(WT): – Na przykład. Zdarzają takie incydenty.

▲ Za co ona was tak nie lubi?

(WT): – To pytanie do niej. Kie tłumaczyła się rozbieżnością wizji tystycznej, bo my chcieliśmy grać p

(GS): – Stwierdziła wtedy, że d śmy dupy idąc do Kombii. Czego dała teraz grając jak gra, to nie dziemy mówić…

▲ Ubiegliście pytanie o jej now muzyczny image…

(GS): – Nie będziemy odpowia na to pytanie, po prostu nie chc się na ten temat wypowiadać.

(WT): – My gramy swoje, ona swoje i niech tak zostanie. Ale nasze rozstanie, jego forma i to, się do dziś w związku z tym zdar nas dziwi. I niech to będzie ostat zdanie.

▲ Na koniec mam jedno pytanie do Grzegorza Skawińskiego. Po ci te okulary przeciwsłoneczne? Ciągle w nich chodzisz.

(GS): – To image, który do m przylgnął. Wziął się z prostej rzecz nienawidzę, jak mi światła reflek rów świecą w oczy… Może to p padłość mojego wzroku, ale w t reflektorach po prostu nic nie wid Więc zacząłem na scenę wychod w okularach i już tak zostało.

▲ Dziękuję za rozmowę.

promocja

ZAGŁOSUJ NA MISS POLONIA WOJEWÓDZTWA PODLASKIEGO GAZETY WSPÓŁCZESNEJ 2011



1. Martyna Adamiak (Białystok)
treść SMS-a: korona.1



2. Monika Górska (Suwałki)
treść SMS-a: korona.2



3. Magdalena Barwicka (Suwałki)
treść SMS-a: korona.3



4. Anna Małoń (Kurowszczyzna, gm. Sokółka)
treść SMS-a: korona.4



5. Ewelina Jaworska (Białystok)
treść SMS-a: korona.5



6. Paulina Szczyglewska (Rydzewo)
treść SMS-a: korona.6



7. Joanna Dębowska (Choroszcz)
treść SMS-a: korona.7



8. Katarzyna Żuk (Łomża)
treść SMS-a: korona.8



9. EwaWalejewska (Białystok)
treść SMS-a: korona.9



10. Magdalena Gutowska (Grajewo)
treść SMS-a: korona.10



11. Benita Poniatowska (Ciechanowiec)
treść SMS-a: korona.11



12. Magdalena Grodzka (Łapy)
treść SMS-a: korona.12



13. Angelika Buzun (Białystok)
treść SMS-a: korona.13



14. Katarzyna Czyż (Leman, pow. Kolno)
treść SMS-a: korona.14



15. MartynaWyszkowska (Suraż)
treść SMS-a: korona.15



16. Dominika Wojno (Zambrów)
treść SMS-a: korona.16



17. Wiktoria Lagonda (Grodno/Białystok)
treść SMS-a: korona.17

Wyślij SM
pod numer 7206
(koszt 2,46 z V
wpisując w tre
kod kandydat
np. korona.1

GAZETA WSPÓŁCZESNA

Poradnik >> Bądź gotowy na to, że na rozmowie kwalifikacyjnej rekruter zada niestandardowe pytania

Nie daj się zaskoczyć

Pracodawca często może zadać kandydatowi do pracy pytania, które mogą się wydać niedorzeczne. Ale tylko na pozór.

Idąc na rozmowę kwalifikacyjną przygotowujemy się do niej tak, aby dobrze zaprezentować się przyszłemu pracodawcy. Pytania o nasze doświadczenia, przebieg kariery czy oczekiwania dotyczące przyszłej pracy padają na każdej rozmowie wstępnej. Zdarzają się jednak takie, których się nie spodziewamy i często nie wiemy, jak na nie odpowiedzieć.

Osoby przeprowadzające rekrutację, zadając czasem tego typu pytania, chcą nas sprawdzić i dowiedzieć się więcej o naszym charakterze. Przede wszystkim chcą przekonać się, jak radzimy sobie w stresującej i niestandardowej sytuacji.

Eksperci serwisu kariery monsterpolska.pl tłumaczą, że podczas rozmowy kwalifikacyjnej możemy np. zostać poproszeni o opowiedzenie dowolnej historii. Jednak zanim zaczniemy opowiadać jedną z bajek zapamiętanych z dzieciństwa, warto najpierw zapytać o jaką historię chodzi.

– Prośba o sprecyzowanie pytania pokaże rekrutującemu, że myślimy racjonalnie, analizujemy sytuację i nie boimy się pytać, co może okazać się przydatne przy realizacji trudnych i złożonych projektów – podkreśla Małgorzata Majewska z monsterpolska.pl

Kiedy już wiemy, o jaki typ historii chodzi, stwórzmy bardzo krótką opowieść o jednym ze swoich osiągnięć zawodowych. Osiągniemy dwa cele: odpowiemy na trudne pytanie i pokażemy się z dobrej strony.

Gdy padnie pytanie o nasze zdanie na temat poprzedniego szefa, najlepiej odpowiedzieć krótko i zwięźle. Musimy okazać szacunek poprzedniemu pracodawcy i zaprezentować siebie jako osobę, która umie dobrze współpracować z przełożonymi.

Fot. sxc.hu



Przyszli pracodawcy też przygotowują się do rozmowy z nami. Nie zdziwmy się więc, jeśli podczas spotkania padną szczegółowe pytania dotyczące naszych zainteresowań.

Słysząc pytanie o to, jak radzimy sobie z ludźmi o trudnym charakterze, warto nie tylko odpowiedzieć na nie, ale wykorzystać je jako doskonałą okazję do dowiedzenia się więcej o atmosferze panującej w firmie, do której aplikujemy. To dobry sposób, by uzyskać informację, czy staramy się o pracę z ludźmi, z którymi ciężko współpracować i czy nie lepiej zrezygnować.

Rekrutujący na pewno poprosi, by opowiedzieć coś o sobie. Najlepiej, gdy zapytamy, co dokładnie chciałby wiedzieć, czy chodzi o wykształcenie, doświadczenie zawodowe.

Dobrze na przykład wyeksponować takie cechy, jak duże zdolności organizacyjne i przywódcze, zapał, umiejętność pracy w zespole. Nasza odpowiedź powinna przedstawiać nasze zalety przydatne w przyszłej pracy.

Może również paść ostatnio dość popularne pytanie: Jakim zwierzęciem chcielibyśmy być? Rekrutujący robią to, aby sprawdzić, jak szybko potrafimy myśleć.

– Jeśli odpowiemy "królikiem", sprawimy wrażenie osoby mało przebojowej. Jeśli wybierzemy lwa, będziemy postrzegani jako osoby agresywne. Przed udzieleniem odpowiedzi należy się zastanowić, jaki typ osobowości pasuje do pracy, o którą się staramy i jakie dokładnie wrażenie chcemy zrobić – radzi Małgorzata Majewska.

Kiedy na koniec rozmowy rekrutujący poprosi o ocenę przeprowadzonego przez niego spotkania, nawet jeśli myślimy, że to bardzo dziwne pytanie, nie dajmy tego po sobie poznać. Możemy powiedzieć, że była to trudna rozmowa i że mamy nadzieję, iż dostarczyliśmy wystarczająco dużo informacji, które pomogą rekruterowi w podjęciu decyzji. Możemy również zapytać o to, jak rekruter ocenia nasze szanse, ale uważajmy, bo może nam się nie spodobać jego odpowiedź. **opr. (pw)**

Oferty zatrudnienia z powiatowych urzędów pracy

BIAŁYSTOK ul. Sienkiewicza 82

pod numerem tel. 85 747 38 12
technik farmacji
kontroler jakości – wykształcenie chemiczne
kierownik piekarni z doświadczeniem – praca w Michałowie
asystentka stomatologiczna
specjalista ds. produkcji rybackiej – wykształcenie średnie, wyższe kierunkowe
główna księgowa – wykształcenie wyższe
pod numerem tel. 85 747 38 14
inżynier budowy – branża sanitarna
kierownik budowy dróg – uprawnienia komunikacyjne
inspektor nadzoru robót budowlanych – wykształcenie wyższe, 2 lata stażu pracy w zawodzie, uprawnienia konstrukcyjno-budowlane
pod numerem tel. 85 747 38 17
cukiernik
pracownik produkcji wędlin
pracownik małej gastronomii
pod numerem tel. 85 747 38 20
kierowca C+E – kraj i zagranica
kierowca C+E – uprawnienia TDT, uprawnienia na żuraw do przewożenia drewna
operator koparko-ładowarki – z doświadczeniem
mechanik samochodowy – z doświadczeniem
pomocnik elektromontera – delegacje
elektrodrążacz – wykształcenie techniczne: mechaniczne

WYSOKIE MAZOWIECKIE ul. 1 Maja 8, tel. 86 275 86 24

kierowca samochodu ciężarowego – Krzeczkowo Mianowskie, Wysokie Mazowieckie
pracownicy administracyjni ze znajomością języków obcych, kierowca z prawem jazdy kat. C, montażyści stolarki okiennej – Laskowiec Stary
fryzjer – Wysokie Mazowieckie
sprzedawca, dostawca – Wysokie Mazowieckie
glazurnik – Sokoły
ubojowy – Kostry Śmiejki
cukiernik – Wysokie Mazowieckie
technik weterynarii – Sokoły
montażysta stolarki okiennej – Wysokie Mazowieckie
technik weterynarii – Sokoły
księgowa – Kruszewo Wypychy
specjalista działu sprzedaży w branży nawozowej lub budowlanej – Kruszewo Wypychy
elektryk, operator pompy do betonu – Szepietowo
stolarz – Nowa Ruś
sprzedawca, kierownik sklepu, barmanka, osoba do wprowadzania towaru do bazy danych – Czyżew
kierowca samochodu ciężarowego z prawem jazdy kat. C – Szulborze Wielkie
operator ładowarki – Kostry Noski
monter silosów, operator maszyn do obróbki blach – Wysokie Mazowieckie
specjalista ds. zaopatrzenia – Czyżew
malarz, tynkarz – praca na agregacie, Wysokie Mazowieckie
mechanik samochodowy, kierowca samochodów ciężarowych – Wojny Szuby Szlacheckie
sprzątaczka – osoba z umiarkowanym stopniem niepełnosprawności, Czyżew

HAJNÓWKA ul. Piłsudskiego 10 A, tel. 85 682 96 23

frezer – mile widziane doświadczenie zawodowe, znajomość rysunku technicznego
spawacz elektryczny – uprawnienia zawodowe, znajomość rysunku technicznego
operator CNC (operator obrabiarek sterowanych numerycznie) – wykształcenie zasadnicze zawodowe, znajomość rysunku technicznego
lakiernik – wykształcenie zasadnicze zawodowe, umiejętność czytania rysunku technicznego, staż pracy mile widziany
operator koparki jednonaczyniowej – wykształcenie podstawowe, uprawnienia operatora koparki, mile widziane doświadczenie zawodowe
kierowca kat. C+E – wykształcenie podstawowe, prawo jazdy kat. C+E, uprawnienia na przewóz rzeczy
przedstawiciel handlowy na rynki Europy Wschodniej – wykształcenie min. średnie, prawo jazdy kat. B, znajomość obsługi komputera, min. 2 lata stażu pracy na podobnym stanowisku, znajomość języka rosyjskiego w stopniu zaawansowanym
inżynier inżynierii środowiska – systemy wodociągowe i kanalizacyjne (kierownik oczyszczalni ścieków): wykształcenie wyższe techniczne, min. 3 lata stażu pracy na stanowiskach kierowniczych
elektryk – wykształcenie zasadnicze zawodowe lub średnie zawodowe elektryczne, uprawnienia zawodowe – E instalacje i sieci elektryczne 1 KW, minimum 1 rok stażu pracy w zawodzie

SUWAŁKI ul. Kościuszki 71 A, tel. 87 565 26 50

Oferty otwarte, zawierające dane pozwalające na identyfikację pracodawcy, udostępniane wszystkim osobom zainteresowanym:
fryzjer – wykształcenie zawodowe, staż pracy 1 rok na stanowisku, Loris, ul. Sikorskiego 6/6, Suwałki
kosmetyczka – wykształcenie średnie staż pracy 1 rok, Loris, ul. Sikorskiego 6/6, Suwałki
automatyk – wykształcenie o kierunku elektrycznym średnie/wyższe, uprawnienia SEP do 1 KW, Animex Grupa Drobiarska w Suwałkach, tel. 87 516 61 03, 516 61 04
maszynista chłodniczy – wykształcenie zawodowe, staż pracy 3 lata, uprawnienia SEP kat. I i II, Animex Grupa Drobiarska w Suwałkach, tel. 87 516 61 03, 516 61 04
specjalista ds. kontroli jakości – wykształcenie wyższe: technologia żywienia, Animex Grupa Drobiarska w Suwałkach, tel. 87 516 61 03, 516 61 04
przedstawiciel handlowy – wykształcenie średnie, znajomość obsługi komputera, Cursor w Suwałkach
inspektor ds. inwestycyjnych – wykształcenie wyższe, uprawnienia budowlane mile widziane, Samodzielny Publiczny Szpital Wojewódzki w Suwałkach, tel. 87 562 94 16
automatyk do spraw serwisu linii produkcyjnej – wykształcenie średnie/zawodowe, staż pracy na stanowisku wymagany, mile widziane uprawnienia SEP, Tartak Płociczno 13 A, tel. 87 563 94 03
tokarz – wykształcenei zawodowe, staż na stanowisku, Tartak Płociczno 13 A, tel. 87 563 94 03
operator mikrokoparki – aktualne uprawnienia, staż 1 rok, Tehmar w Suwałkach, ul. Przytorowa 25 A
doradca klienta – wykształcenie średnie, prawo jazdy kat. B, Pomorski Dom Finansowy
doradca bankowy – wykształcenie średnie, staż pracy w bankowości lub finansach, CV złożyć na adres e-mail: sekretariat@tpdt.pl, Pomorski Dom Finansowy
kierowca samochodu ciężarowego – prawo jazdy kat. C+E, uprawnienia na przewóz rzeczy, aktualne badania psychotechniczne, Usługi Transportowe i Handel w Suwałkach, tel. 87 566 21 51
kierownik robót sanitarnych – wykształcenie wyższe, mile widziane uprawnienia budowlane w zakresie robót instalacyjnych, cieplnych, gazowych, wentylacyjnych, kanalizacyjnych, Przedsiębiorstwo Remontów Budownictwa Ogólnego w Suwałkach, tel. 87 563 27 67
diagnosta samochodowy – uprawnienia diagnosty, P.U.H. Nort Kar w Suwałkach, tel. 87 565 82 06
Oferty „zamknięte" nie zawierające danych pozwalających na identyfikację pracodawcy, udostępniane są wyłącznie osobom zarejestrowanym Powiatowym Urzędzie Pracy w Suwałkach informacje szczegółowe na temat poniższych ofert nie będą udzielane telefonicznie – konieczny jest kontakt bezpośredni z pośrednikiem pracy w pokojach 3, 5, 6, 9, 10:
elektryk – wykształcenie zawodowe, staż trzy lata w zawodzie, uprawnienia SEP
operator koparko-ładowarki – aktualne uprawnienia
tokarz – staż w zawodzie
szlifierz-stolarz – staż pracy na stanowisku
mechanik samochodów ciężarowych – wykształcenie zawodowe, staż pracy 2 lata
dekarz
cieśla budowlany – staż w zawodzie
operator koparki – aktualne uprawnienia
kierowca wózka widłowego-magazynier – wykształcenie średnie
robotnik kompostowni
instalator sieci wodno-kanalizacyjnej
pracownik budowlany – staż: 2 lata na budowie
sprzedawca – branża spożywcza, obsługa komputera
kelner/barman – wykształcenie średnie kierunkowe, obsługa komputera i kasy fiskalnej
drobiarz – aktualne badanie na nosicielstwo
montażysta ogrodzeń betonowych – staż w budownictwie
szwaczka – szycie tapicerki
specjalista ds. marketingu i handlu – wykształcenie średnie/wyższe, prawo jazdy kat. B
krojczy tapicerki – staż na stanowisku
glazurnik – staż na stanowisku

ŁOMŻA ul. Nowogrodzka 1, tel. 86 215 80 15

Oferty pracy dla osób niepełnosprawnych:
referent ds. reklamacji – wykształcenie średnie, orzeczenie o umiarkowanym stopniu niepełnosprawności, 1 os.
specjalista ds. sprzedaży i zaopatrzenia – orzeczenie o stopniu niepełnosprawności (lekki), prawo jazdy kat. B, 1 zmiana, 1 os.
sprzedawca – wykształcenie podstawowe/zawodowe, mile widziane doświadczenie, orzeczenie o stopniu niepełnosprawności, 1 zmiana, 1 os.
sprzątaczka – wykształcenie podstawowe/zawodowe, orzeczenie o stopniu niepełnosprawności, 1 zmiana, 1 os.
Oferty pracy dla osób z wykształceniem zawodowym:
operator dźwigu – wykształcenie podstawowe/zawodowe, uprawnienia na operatora dźwigu do 30 ton, 1 os.
kucharka – wykształcenie zawodowe, wskazane doświadczenie, 1 os.
piekarz – wykształcenie podstawowe/zawodowe, doświadczenie, 1 os.
hydraulik – wykształcenie zawodowe, doświadczenie, 1 os.
piekarz – wykształcenie zawodowe kierunkowe, wskazane doświadczenie, 1 os.
kosztorysant – wykształcenie wyższe branża sanitarna, mile widziane doświadczenie, 1 os.
inżynier inżynierii środowiska (ochrona środowiska) – wymagane wykształcenie wyższe kierunkowe, prawo jazdy kat. B (czynne), 1 os.
pomocnik magazyniera – praca na magazynie, wprowadzanie faktur, sporządzanie zestawień materiałowych, zarządzanie transportem, wykształcenie min. średnie, min. 1 rok doświadczenia, mile widziana znajomość programów WORD, EXCEL, SYMFONIA, kontakt: P.W ZIEJA, 1 os.
pomoc kuchenna – wykształcenie zawodowe gastronomiczne, mile widziane doświadczenie, 1 os.
sprzedawca – wykształcenie średnie, mile widziane doświadczenie, 1 os.
piekarz – wykształcenie zawodowe kierunkowe, 1 os.
hydraulik – wykształcenie zawodowe, doświadczenie, 1 os.
operator koparki (koparko-ładowarki) – wykształcenie podstawowe/zawodowe, doświadczenie, uprawnienia operatora koparki (koparko-ładowarki), prawo jazdy kat. C mile widziane C+E, 1 os.
kasjer-sprzedawca – wykształcenie zawodowe, umiejętność obsługi programu WF-MAG na Windows – wersja Biznes, 1 os.
operator koparko-ładowarki – wykształcenie min. zawodowe, doświadczenie mile widziane, uprawnienia operatora koparko-ładowarki, 1 os.
mechanik samochodowy – wykształcenie zawodowe, doświadczenie mile widziane, mile widziana naprawa samochodów ciężarowych, orzeczenie o stopniu niepełnosprawności, 1 os.
barman/kelner – wykształcenie zawodowe/średnie, doświadczenie mile widziane, 1 os.
mechanik samochodowy – wykształcenie zawodowe – samochody dostawcze, doświadczenie, 1 os.
operator tokarki CNC – wykształcenie zawodowe/średnie, doświadczenie, umiejętność obsługi tokarki CNC, 1 os.
spawacz metodą TIG – wykształcenie podstawowe albo zawodowe, doświadczenie, uprawnienia spawacz metodą TIG, 1 osoba
sprzątaczka – 1/2 etatu, wykształcenie podstawowe/zawodowe, orzeczenie o stopniu niepełnosprawności, 1 os.
kasjer-sprzedawca – 3 miejsca pracy, w tym dwa dla osób posiadających orzeczenie o stopniu niepełnosprawności, wykształcenie zawodowe – sprzedawca, mile widziane doświadczenie, obsługa kasy fiskalnej i terminalu płatniczego, obowiązkowość, 1 os.
Wykształcenie średnie:
diagnosta pojazdów samochodowych – wymagane wykształcenie średnie lub wyższe o kierunku mechanika pojazdów, wskazane doświadczenie, uprawnienia diagnosty pojazdów mechanicznych w pełnym zakresie, prawo jazdy kat. mechanicznych, 1 osoba
Oferty pracy dla osób z wykształceniem wyższym:
specjalista ds. eksportu – wykształcenie wyższe: ekonomia, zarządzanie lub marketing, preferowane doświadczenie, obsługa arkusza kalkulacyjnego Excel, prawo jazdy kat. B, ogólna wiedza o transakcjach w handlu zagranicznym, biegła znajomość języka angielskiego, znajomość języka niemieckiego lub rosyjskiego w stopniu dobrym, 1 zmiana, 1 os.
nauczyciel sztuki – wykształcenie wyższe plastyka i muzyka, cały etat, 1 os.
kierownik Ośrodka Szkolenia Zawodowego Kierowców – miejsce pracy: ul. Zjazd 16, 18-400 Łomża, wykształcenie wyższe, min. 5 lat doświadczenia zawodowego, uprawnienia instruktora nauki jazdy, 1 os.
inżynier inżynierii środowiska/ochrona środowiska – wykształcenie wyższe: inżynieria środowiska, prawo jazdy kat. B – czynne, 1 os.
laborant budowlany – wykształcenie wyższe budowlane, 1 zmiana, 1 os.

PRACA

Dorośli Polacy nie chcą się dokształcać

Tylko 4,7 proc. dorosłych osób w Polsce kontynuuje naukę – zarówno w sposób formalny, jak i nieformalny – podczas gdy odsetek takich osób w UE wynosi 9,5 proc., a w krajach skandynawskich około 30 proc. Tak wynika z diagnozy towarzyszącej strategii "Europa 2020".

Oferty zatrudnienia z powiatowych urzędów pracy, centrum opiekunek i biura karier

SOKÓŁKA
ul. Kryńska 40, tel. 85 722 90 10

menadżer ds. marketingu i rozwoju – wykształcenie wyższe, doświadczenie zawodowe w zakresie marketingu i rozwoju, mile widziana znajomość branży rolniczej, dobra znajomość obsługi programów: MS OFFICE, MS WINDOWS, COREL DRAW, PHOTO SHOP, prawo jazdy kat. B, umiejętność koordynacji pracy w zespole, znajomość zasad marketingu i handlu, znajomość zasad tworzenia reklam i promowania wyrobów, umiejętność kreatywnego myślenia w tworzeniu strategii i rozwoju firmy, znajomość języka angielskiego w stopniu zaawansowanym, wynagrodzenie od 2000 zł do 5000 zł. Informacje o ofercie pod nr tel. 85 711 01 05, 85 711 01 00, e-mail: biuro@farmernet.pl, www.farmer.net.pl

lekarz – anestezjologia i intensywna terapia, wykształcenie wyższe w kierunku: anestezjologia i intensywna terapia, doświadczenie w pracy na stanowisku lekarza anestezjologa, wynagrodzenie od 3000 zł. Informacje o ofercie pod nr tel. 85 722 04 60, e-mail: kadry@szpitalsokolka.pl, www.szpitalsokolka.pl

kierowca samochodu ciężarowego – prawo jazdy kat. C+E, uprawnienia na przewóz rzeczy, transport towarów na terenie: Polski, Białorusi, UE, wynagrodzenie od 2000 zł. Informacje o ofercie pod numerem telefonu : 691 709 442

sprzedawca-kasjer – wykształcenie min. zawodowe, praca na 3 zmiany, wynagrodzenie od 1114 zł - 3/4 etatu. Informacja o ofercie pod nr tel. 85 722 06 43

robotnik budowlany – umiejętność wykonywania prac budowlanych: szpachlowanie, malowanie, układanie glazury i inne prace wykończeniowe w budownictwie, miejsce pracy: Warszawa – pracodawca zapewnia dowóz i zakwaterowanie, umowa o pracę w sezonie, wynagrodzenie od 2000 zł do 2800 zł. Informacja o ofercie pod nr tel. 603 740 872

kasjer-sprzedawca – wykształcenie min. średnie, mile widziane doświadczenie, aktualne badania na nosicielstwo, miejsce pracy: Galeria Kwadrat Sp. z o.o. w Kuźnicy, wynagrodzenie 1400 zł. Dokumenty aplikacyjne kierować na adres: Galeria Kwadrat Sp. z o.o., ul. Gen. Wł. Andersa 38, 15-113 Białystok, biuro@galeriakwadrat.com.pl, www.galeriakwadrat.com.pl

robotnik fizyczny przy obróbce drewna – mile widziana znajomość zawodu, mile widziana umiejętność obsługi obtaczarki, pakowarki oraz ładowarki teleskopowej, praca na umowę zlecenie, wynagrodzenie od 12 zł do 15 zł za godzinę. Informacje o ofercie pod nr tel. 502 312 484, 85 722 10 54

ZAMBRÓW
ul. Fabryczna 3, tel. 86 270 82 28

elektromonter – wykształcenie zasadnicze zawodowe, staż pracy mile widziany, wymagane uprawnienia SEP, Tel. 501 330 205

doradca/technolog żywności – doradztwo klientom w zakresie mleczarstwa , wykształcenie wyższe, prawo jazdy kat. B, tel. 609 885 000

inżynier budownictwa komunikacyjnego – nadzór budowlany, tel. 515 113 102

spawacz – spawanie ram stalowych i ekranów akustycznych tel. 86 271 01 82

kucharz w pizzerii – wykształcenie gastronomiczne, doświadczenie

malarz/szpachlarz – staż pracy w zawodzie, tel. 502 201 319

glazurnik – staż pracy w zawodzie, tel. 502 201 319

handlowiec-kierowca – prawo jazdy kat. B lub C, ADR mile widziane, praca przy sprzedaży gazu

OSTROŁĘKA
ul. 11 Listopada, tel. 29 760 33 77

Oferty dla osób z wykształceniem średnim/wyższym:

projektant mebli – wykształcenie min. średnie

kierowca – wykształcenie średnie, staż pracy 1 rok, prawo jazdy kat. CE, C

doradca ds. sprzedaży ratalnej – wykształcenie min. średnie maturalne, doświadczenie w pracy na stanowisku sprzedawcy

telemarketer – wykształcenie średnie (umowa o dzieło)

scenograf – wykształcenie min. średnie

Oferty pracy dla osób z wykształceniem podstawowym/zawodowym:

murarz-tynkarz – staż pracy min. 1 rok

kierowca – prawo jazdy kat. C+E, doświadczenie (kraje Unii Europejskiej)

maszynista żurawia wieżowego – wykształcenie zawodowe, II kat. uprawnień ŻB 75/100

tynkarz-murarz – badania do pracy na wysokości

kierowca – staż pracy min. 1 rok, prawo jazdy kat. CE (transport międzynarodowy: Finlandia, Rosja)

sprzedawca – wykształcenie min. zawodowe

murarz – staż pracy min. 3 lata

tynkarz – staż pracy min. 3 lata

posadzkarz – staż pracy min. 3 lata

SIEMIATYCZE
ul. Leg. Piłsudskiego 3, tel. 85 656 60 13

magazynier – wykształcenie średnie, obsługa wózka widłowego, 1 os., oferta w ramach prac interwencyjnych, praca w Siemiatyczach

magazynier – wykształcenie średnie zawodowe, obsługa żurawia przenośnego HDS, 1 os. praca w ramach prac interwencyjnych, praca w Siemiatyczach

robotnik magazynowy – wykształcenie podstawowe, ważna książeczka zdrowia, 2 os., praca w Siemiatyczach

kierowca ciągnika siodłowego – prawo jazdy kat. C+E, znajomość języka rosyjskiego, 1 os., praca w Siemiatyczach

stolarz – wykształcenie podstawowe, 1 os., praca w Wiercieniu Dużym

kierowca ciągnika siodłowego – prawo jazdy kat. C+E znajomość języka białoruskiego, 2 os., transport międzynarodowy

mechanik samochodów ciężarowych – wykształcenie zasadnicze zawodowe, staż pracy mile widziany, 1 os., praca w Siemiatyczach

ślusarz – mile widziane 2 lata pracy w zawodzie, 2 os., praca w Siemiatyczach

MOŃKI
ul. Wyzwolenia 22, tel. 85 727 87 26

przedstawiciel handlowy Zepter International – aplikacje wysyłać na adres: zepter_praca@zepter.com.pl

recepcjonista – wykształcenie wyższe turystyczno-hotelowe, bardzo dobra znajomość języka angielskiego

konsultant-doradca klienta – wykształcenie min.śrwednie,mile widziany własny samochód-dokumenty aplikacyjne (list motywacyjny oraz CV należy kierować na adres: robert.zalewski@drb.pl

przedstawiciel handlowy-handlowiec – wykształcenie średnie lub wyższe (branża rolnicza)

mechanik-diagnosta – wymagane wykształcenie wyższe lub średnie mechaniczne

fryzjer – wymagane doświadczenie w tym zawodzie, tel. 501 952 179

kierowca-zaopatrzeniowiec – dostawa pieczywa, praca w godzinach wczesnorannych

magazynier – mile widziane uprawnienia wózki widłowe

OSTRÓW MAZOWIECKA
ul. 3 Maja 55, tel. 29 745 33 93

spawacz – wykształcenie zawodowe, staż pracy 1 rok w zawodzie, uprawnienia do spawania MIG, MAG,

ślusarz – wykształcenie zawodowe, 1 rok stażu pracy, umiejętność spawania

pomocnik lakiernika – wykształcenie zawodowe, 2 lata stażu pracy

ślusarz-tokarz – wykształcenie zawodowe, 2 lata stażu pracy

główny księgowy – wykształcenie wyższe kierunkowe; 3 lata doświadczenia na podobnym stanowisku, znajomość języka rosyjskiego lub angielskiego w stopniu komunikatywnym

kierownik budowy – wykształcenie średnie lub wyższe budowlane, 2 lata stażu pracy na podobnym stanowisku

lakiernik meblowy – wykształcenie średnie, staż pracy min 1 rok

sprzedawca – wykształcenie zawodowe, obsługa kasy fiskalnej, ważna książeczka zdrowia sanepidu, mile widziane osoby zarejestrowane w urzędzie z gminy NUR

nauczyciel fizyki – wykształcenie wyższe magisterskie, kierunek fizyka

nalewacz gazu – wykształcenie średnie, staż pracy mile widziany, preferowany emeryt lub rencista

robotnik budowlany – staż pracy mile widziany w budownictwie, umiejętność kładzenia gładzi tynkowych

barman – wykształcenie średnie, staż pracy w zawodzie

kierownik baru – wykształcenie średnie lub wyższe, staż pracy mile widziany

mechanik samochodowy – wykształcenie zawodowe, 2 lata stażu pracy w zawodzie

Prace interwencyjne:

kierowca/magazynier – prawo jazdy kat C, praca w Czyżewie, osoba musi być zarejestrowana w urzędzie pracy minimum 24 m-ce

Oferty stażu:

pomoc kuchenna

monter maszyn i urządzeń przemysłowych w Małkini

pracownik obsługi biurowej – wykształcenie średnie lub wyższe: preferowany kierunek budownictwo

technik handlowiec w Małkini

elektryk

GRAJEWO
ul. Strażacka 6 A, tel. 86 261 30 24

fryzjer – wymagana dobra znajomość zawodu

kucharz – wymagane doświadczenie i aktualne badania sanitarno-epidemiologicze

posadzkarz – mile widziane doświadczenie w ww. zawodzie

kierowca samochodu ciężarowego – wymagane prawo jazdy kat. C+E, zaświadczenie na przewóz rzeczy oraz badania psychotechniczne, mile widziany staż pracy w ww. zawodzie

barman/ka – wykształcenie min. zawodowe, mile widziane doświadczenie

pracownik biurowy – wykształcenie min. średnie, wymagana biegła znajomość języka angielskiego w mowie i piśmie

operator formatyzerki – wymagane uprawnienia do obsługi pił tarczowych, praca od zaraz,

operator okleiniarki – wymagane uprawnienia do obsługi pił tarczowych, praca od zaraz

kosmetyczka – wykształcenie średnie kierunkowe, praca od zaraz

Podlaskie Centrum Opiekunek (nr KRAZ 4959), ul. Piękna 5, lok. 22, Białystok, tel. 796 677 709

opiekunka/opiekun do 6-miesięcznej dziewczynki
Praca na Słonecznym Stoku od poniedziałku do piątku od godz. 7 do 16. Wynagrodzenie 1000 zł do uzgodnienia. Preferowana osoba po 40 r. ż.

opiekunka/opiekun do rocznej dziewczynki
Praca na osiedlu Dziesięciny od poniedziałku do piątku na 2 zmiany: 1 tydz. w godz. 7-15, 2 tydz. w godz. 13-16. Wynagrodzenie ok. 700 zł do uzgodnienia

opiekunka/opiekun do 1,5-rocznej dziewczynki
Praca w Olmontach od poniedziałku do piątku od godz. 12 do 17, po 2 miesiącach cały etat. Wynagrodzenie 600 zł, następnie 1100 zł cały etat – do uzgodnienia

opiekunka/opiekun do 89-letniej kobiety sprawnej fizycznie
Praca od poniedziałku do soboty od godz. 13 do 15 w Kleosinie. Obowiązki: przygotowanie posiłków, pranie, zakupy, sprzątanie domu. Wynagrodzenie 450 zł miesięcznie do uzgodnienia

małżeństwo do opieki nad posesją w Żabiej Woli (ok. 40 km od Warszawy)
Pani pracować będzie jako gosposia/pomoc domowa, do jej obowiązków należało będzie: sprzątanie domu o pow. 300 mkw., mycie okien, pranie, prasowanie, typowe prace domowe. Pan pracował będzie jako opiekun posesji, do jego obowiązków należało będzie: dbanie o 4 ha ogrodu, koszenie trawników, prace naprawcze w domu i ogrodzie. Na terenie posesji są dwa psy, obowiązki z nimi związane to karmienie i sprzątanie kojca. Rodzina oferuje oddzielny dom w pełni umeblowany oraz 3000 zł wynagrodzenia na parę

opiekunowie/opiekunki osób starszych i chorych do pracy na terenie Niemiec
Naszym opiekunkom oferujemy: legalną formę współpracy, opłacanie składki ZUS, wysokie zarobki, adekwatne do posiadanego doświadczenia i umiejętności, bezpłatne mieszkanie i wyżywienie w domu podopiecznego, dodatkowe ubezpieczenie na wypadek choroby. Aby pracować jako opiekunka wystarczy: znać język niemiecki na poziomie komunikatywnym, tak by móc porozumieć się z podopiecznym, mieć doświadczenie w opiece nad osobą starszą, może to być również członek najbliższej rodziny. Osoby zainteresowane prosimy o przesłanie swojego CV na adres: biuro@opieka.info.pl z dopiskiem opieka w Niemczech

opiekunka/opiekun do 88-letniej kobiety z zanikiem stawu biodrowego
Praca z zamieszkaniem w Warszawie. Obowiązki: mycie i pomoc w ubraniu dla osoby poruszającej się na wózku inwalidzkim, podawanie leków, przygotowanie i podanie posiłków, wychodzenie na spacery. Rodzina oferuje oddzielny pokój, jeden weekend w miesiącu wolny i 1400 zł wynagrodzenia

opiekunka/opiekun do 87-letniej leżącej kobiety po zapaleniu płuc
Praca z zamieszkaniem w Warszawie. Obowiązki: podawanie leków, przygotowanie i podanie posiłków, mycie, oklepywanie, pielęgnacja skóry. Rodzina oferuje oddzielny pokój, jeden weekend w miesiącu wolny i 2000 zł wynagrodzenia

opiekunka/opiekun do 75-letniej leżącej kobiety z zamieszkaniem w Suwałkach
Obowiązki: opieka emocjonalna, utrzymanie higieny osobistej podopiecznej w czystości, mierzenie poziomu cukru, podawanie insuliny. Rodzina oferuje oddzielny pokój, co drugi weekend wolny i 2000 zł wynagrodzenia

opiekunka/opiekun do 90-letniej kobiety sprawnej fizycznie
Praca z zamieszkaniem w Warszawie. Obowiązki: towarzyszenie w życiu codziennym, pomoc w prowadzeniu domu. Rodzina oferuje oddzielny pokój, jeden weekend w miesiącu wolny i 1500 zł wynagrodzenia

opiekunka/opiekun do 87-letniego mężczyzny z lewostronnym niedowładem ciała
Praca z zamieszkaniem w Warszawie. Obowiązki: mycie, ubieranie, karmienie podopiecznego, przygotowywanie posiłków. Rodzina oferuje pokój i 1700 zł wynagrodzenia. Ilość dni w miesiącu wolnych do uzgodnienia. Preferowany mężczyzna do opieki

opiekunka/opiekun do 80-letniej kobiety z Parkinsonem z zamieszkaniem w Białymstoku
Praca w systemie zmianowym: dwa tygodnie opieki, dwa tygodnie wolnego. Obowiązki: przygotowanie posiłków, zmiana pampersów, podawanie lekarstw, pomoc podczas poruszania się podopiecznej. Rodzina oferuje pokój do dyspozycji opiekunki oraz 1100 zł wynagrodzenia za dwa tygodnie pracy

gosposia/pomoc domowa z zamieszkaniem w Warszawie
Obowiązki: gotowanie dla 5-osobowej rodziny, prowadzenie domu o pow. 220 mkw. Rodzina oferuje osobny pokój, 2000 zł wynagrodzenia i jeden weekend w miesiącu wolny. Preferowana osoba w wieku 36-45 lat

gosposia/pomoc domowa z zamieszkaniem w Warszawie
Obowiązki: prowadzenie domu o pow. 250 mkw., gotowanie dla 2 osób. Rodzina oferuje własny pokój z TV i łazienką oraz 2000 zł wynagrodzenia. Ilość dni w miesiącu wolnych do uzgodnienia. Posiadanie czynnego prawa jazdy będzie dodatkowym atutem

gosposia/pomoc domowa z zamieszkaniem w miejscowości Bielawa (okolice Warszawy)
Obowiązki: prowadzenie domu o pow. 350 mkw. – pranie, sprzątanie, prasowanie, gotowanie dla 4 osób. Rodzina oferuje oddzielny pokój z TV, 2000 zł wynagrodzenia i 3 dni w tygodniu wolne

gosposia/pomoc domowa z zamieszkaniem w miejscowości Laszczki (okolice Warszawy)
Obowiązki: prowadzenie domu o pow. 200 mkw., gotowanie dla 3 osób. Rodzina oferuje samodzielny pokój, 2 weekendy w miesiącu wolne i 2000 zł wynagrodzenia. Poszukujemy osoby, która ma doświadczenie w pracy z zamieszkaniem

opiekunka/opiekun do dwóch dziewczynek w wieku 6 lat i 2,5 roku z zamieszkaniem w Warszawie
Obowiązki: odprowadzanie i odbieranie dzieci z przedszkola, przygotowanie posiłków, dbanie o porządek w pokoju dzieci, prasowanie ubrań dziecięcych. Rodzina oferuje 2000 zł wynagrodzenia, oddzielny pokój oraz 2 weekendy w miesiącu wolne

opiekunka/opiekun do 2-letnich bliźniaków (dziewczynka i chłopiec) z zamieszkaniem w Warszawie
Obowiązki: przewijanie, ubieranie, kąpanie dzieci, wychodzenie na spacery, przygotowanie i podawanie posiłków. Rodzina oferuje pokój, 2200 zł wynagrodzenia oraz 2 weekendy w miesiącu wolne

opiekunka/opiekun do trójki dzieci (10 miesięcy, 5 lat, 9 lat)
Praca z zamieszkaniem w Warszawie. Obowiązki: kompleksowa opieka nad dziećmi. Rodzina oferuje 2000 zł wynagrodzenia

opiekunka/opiekun do trzech chłopców w wieku 4 lata, 2 lata i 9 miesięcy z zamieszkaniem w Warszawie
Obowiązki: opieka nad dziećmi, pomoc w prowadzeniu domu. Rodzina oferuje własny pokój, 2000 zł wynagrodzenia i 2 weekendy w miesiącu wolne

opiekunka/opiekun do dwóch chłopców (7 i 12 lat) z zamieszkaniem w okolicach Warszawy
Obowiązki: odbieranie i czasem odprowadzanie dzieci do szkoły, gotowanie. Rodzina oferuje samodzielny pokój z kuchnią i łazienką. Wynagrodzenie i ilość dni wolnych w miesiącu do uzgodnienia

osoba do pracy w charakterze nianio-gosposi z zamieszkaniem w Dublinie w Irlandii
Wymagania: znajomość jęz. angielskiego lub rosyjskiego w stopniu komunikatywnym. Zakres obowiązków: pomoc mamie w opiece nad trójką dzieci (dwie dziewczynki chodzą do przedszkola), sprzątanie domu o pow. 550 mkw. Pracodawca oferuje: zamieszkanie w pokoju z oddzielną łazienką, wynagrodzenie miesięczne w wysokości 1500 euro, dwa tygodnie urlopu w okresie Świąt Bożego Narodzenia oraz dwa tygodnie płatnego urlopu w czasie wakacji letnich. Istnieje również możliwość wyjazdów do domu podczas tzw. długich weekendów. Rodzina pokrywa koszty pierwszego przyjazdu do pracy

osoba do pracy w charakterze nianio-gosposi z zamieszkaniem w Holandii
Obowiązki: zaprowadzanie i odbiór dwójki dzieci (chłopiec 9 lat, dziewczynka 7 lat) ze szkoły, sprzątanie domu o pow. ok. 180 mkw., przygotowywanie posiłków. Rodzina polskojęzyczna oferuje oddzielny pokój z łazienką i polską TV w Centrum Hagi, pełne wyżywienia, wynagrodzenie ok. 1000 euro. Rodzina pokrywa koszty biletu lotniczego, a także opłaca przeloty na święta Wielkanocne i święta Bożego Narodzenia. Wymagania: czynne prawo jazdy, ustabilizowana sytuacja rodzinna, samodzielność, energiczność, zaradność

Biuro Karier WSAP, ul. Dojlidy Fabryczne 26, pokój 17 A, tel. 85 732 12 93, wew. 122, 116 (KRAZ nr 775)

menedżer sprzedaży, telemarketer – Dobroplast (nr 14/11)

sprzedawca usług finansowych – Accord (nr 3/11)

telefoniczny doradca klienta – Wadwicz (nr 23/11)

przedstawiciel handlowy – ARM (nr 18/11)

pracownik administracyjny ze znajomością języków obcych – Dobroplast (nr 15/11)

doradca finansowy – PROFI CREDIT Polska Sp. z o.o. (nr 22/11)

doradca finansowy – OVB ALLFINANZ (nr 1/11)

customer Care Specialist – Groupon (nr 44/11)

programista – EPRO (nr 7/11)

przedstawiciel handlowy – Dobroplast (nr 16/11)

specjalista ds. exportu z biegłą znajomością języka niemieckiego – Adecoo Poland (nr 38/11)

copywriter – Warszawa, GROUPON (nr 40/11)

logistyk – Dobroplast (nr 13/11)

ankieter – praca dorywcza, MODUS (nr 9/11)

specjalista ds. klienta branży nieruchomości – dHOME (nr 33/11)

technolog – Dobroplast (nr 17/11)

customer care specialist – praca wieczorami i w weekendy, Groupon (nr 45/11)

specjalista ds. klienta branży finansowej – dHOME (nr 32/11)

doradca klienta – MODUS (nr 21/11)

kierownik sklepu Sokółka (nr 28/11)

menedżer ds. rozwoju – Lasbud Sp. z o.o. (nr 43/11)

młodszy specjalista ds. rekrutacji – Promedica24 (nr 42/11)

doktorant odpowiedzialny za rekrutację do projektu – Fundacja Przedsiębiorczości Akademickiej (nr 30/11)

konsultant – Inter Partner Assistance (nr 41/11)

Staże i praktyki:

staż bezpłatny – Student.pl (s9/11)

do zespołu portalu – mamprawowiedziec.pl (s4/11)

praktykant w dziale marketingu i grafiki – Agencja „Benkowski" (s8/11)

praktyka płatna w dziale marketingu internetowego – GROUPON (s12/11)

letnia praktyka – Nestle (s5/11)

praktykant – PROGRAMISTA .net w języku C# (EPRO) (s6_11)

praktykant-programista – MERINOSOFT Sp. z o.o. (s7/11)

stażysta – Białystok, TVN24 (s13/11)

Centrum Edukacji i Pracy Młodzieży w Białymstoku, ul. Dąbrowskiego 22, tel. 85 652 34 98

Oferty pracy stałej:

przedstawiciel handlowy
Praca w Białymstoku i okolicach dla osób powyżej 18. roku życia.
Wymagania: ważna legitymacja uczniowska bądź studencka, wykształcenie min. zasadnicze zawodowe, entuzjazm do pracy, komunikatywność, samodyscyplina

szwaczka
Praca w Ośrodku Szkolenia i Wychowania w Wasilkowie dla osób powyżej 18. roku życia.
Wymagania: doświadczenie na stanowisku szwaczka, dyspozycyjność, pracowitość

promocja

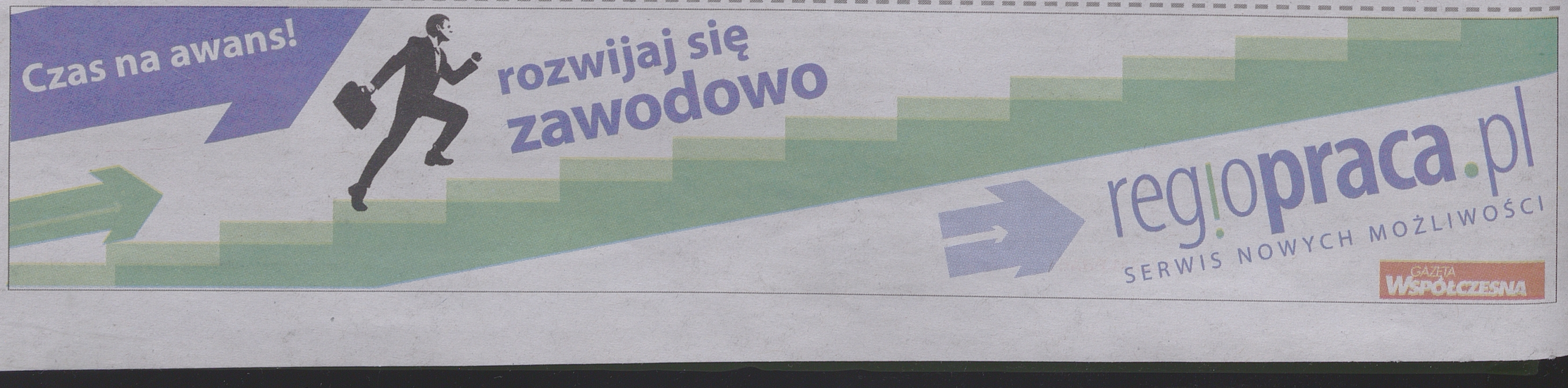

Chcą pracować w innych krajach

Ponad połowa młodych Europejczyków gotowa jest do pracy za granicą, wielu jednak zniechęca brak gotówki. Częściej niż inni zatrudnienie w innym kraju znajdują ci, którzy studiowali za granicą. Takie są wyniki badań Eurobarometru.

Oferty zatrudnienia z OHP

pracownik restauracji
Praca w Białymstoku dla osób powyżej 18. roku życia.
Wymagania: wykształcenie min. zasadnicze zawodowe, aktualna książeczka zdrowia, umiejętność pracy w zespole, energiczność
pracownik pomocniczy w zakładzie produkcyjnym
praca w Wasilkowie dla osób powyżej 18. roku życia.
Wymagania: ważna legitymacja uczniowska bądź studenckaosoby uczące się w trybie zaocznym),
mile widziane prawo jazdy kat. B, dyspozycyjność, chęć do pracy
operator wózka widłowego
Praca w Białymstoku dla osób powyżej 18. roku życia.
Wymagania: wykształcenie min. zasadnicze zawodowe, uprawnienia na wózki widłowe, zaangażowanie w wykonywaną pracę, dyspozycyjność
pracownik restauracji
Praca w Białymstoku dla osób powyżej 18. roku życia.
Wymagania: wykształcenie min. zasadnicze zawodowe, aktualne badania sanepidu, chęć do pracy w porze nocnej, zaangażowanie
personel magazynowy (sortowanie paczek)
Praca w firmie kurierskiej w Białymstoku dla osób powyżej 18. roku życia.
Wymagania: min. sześciomiesięczne doświadczenie w pracy w charakterze magazyniera, sprawność fizyczna, dyspozycyjność, chęć do pracy
pomocnik lakiernika
Praca w Białymstoku dla osób powyżej 18. roku życia.
Wymagania: operatywność, dyspozycyjność, zaangażowanie, chęć do pracy w systemie trzyzmianowym
magazynier
Praca w magazynie w Wasilkowie dla osób powyżej 18. lat.
Wymagania: doświadczenie w pracy na magazynie, sprawność fizyczna, dyspozycyjność, chęć do pracy
pracownik do wykładania towaru w hipermarkecie
Praca w hipermarketach w Białymstoku dla osób powyżej 18. roku życia.
Wymagania: wykształcenie min. średnie, ważna legitymacja uczniowska bądź studencka, aktualne badania Sanepid, chęć do pracy, sumienność
spawacz z uprawnieniami MIG-MAG
Praca w Narwi, Narewce, Strabli dla osób powyżej 18. roku życia.
Wymagania: wykształcenie min. zasadnicze zawodowe, uprawnienia spawacza MIG-MAG, mile widziany staż pracy, zaangażowanie i chęć do pracy
lakiernik
Praca w Narwi, Narewce, Strabli dla osób powyżej 18. roku życia.
Wymagania: wykształcenie min. zasadnicze zawodowe, mile widziany staż pracy, zaangażowanie i chęć do pracy
operator CNC
Praca w Narwi, Narewce, Strabli dla osób powyżej 18. roku życia.
Wymagania: wykształcenie min. zasadnicze zawodowe, znajomość branży, mile widziany staż pracy, dyspozycyjność
tokarz
Praca w Narwi dla osób powyżej 18. roku życia.
Wymagania: wykształcenie min. zasadnicze zawodowe, znajomość pracy na tokarkach, mile widziany staż pracy, dyspozycyjność
frezer
Praca w Narwi dla osób powyżej 18. roku życia.
Wymagania: wykształcenie min. zasadnicze zawodowe, znajomość pracy na frezarkach, mile widziany staż pracy, zaangażowanie i chęć do pracy
koordynator lokalny ds. sprzedaży
Praca w firmie kosmetycznej dla osób powyżej 18. roku życia.
Wymagania: wykształcenie min. średnie, dobra znajomość obsługi komputera, dyspozycyjność, konsekwencja w działaniu, chęć rozwoju, komunikatywność, zaangażowanie i chęć do pracy
Oferty pracy dorywczej/sezonowej:
pracownik inwentaryzacji
Praca w hipermarkecie w Białymstoku dla osób powyżej 18. roku życia.
Wymagania: aktualne badania sanepidu, chęć do pracy w porze nocnej, sumienność, zaangażowanie
kasjer/kasjerka
Praca w markecie w Białymstoku dla osób powyżej 18. roku życia.
Wymagania: aktualne badania sanepidu, doświadczenie na stanowisku kasjer, sumienność, chęć do pracy
kolporter ulotek
Praca przy roznoszeniu ulotek w Białymstoku dla osób powyżej 18. lat.
Wymagania: ważna legitymacja uczniowska bądź studencka, dobry stan zdrowia, sumienność, chęć do pracy
kontroler kolportażu
Praca w Białymstoku dla osób powyżej 18 .roku życia.
Wymagania: ważna legitymacja studencka, wykształcenie min. zasadnicze zawodowe, znajomość topografii miasta, posiadanie aparatu cyfrowego, dostęp do internetu, rzetelność, chęć do pracy, dyspozycyjność
kasjer w hipermarkecie
Praca w Białymstoku dla osób powyżej 18. roku życia.
Wymagania: aktualne badania sanepidu, sumienność, chęć do pracy, dyspozycyjność, zaangażowanie
pracownik pomocniczy w hipermarkecie
Praca w hipermarkecie w Białymstoku dla osób powyżej 18. roku życia.
Wymagania: aktualne badania sanepidu, dyspozycyjność, zaangażowanie i chęć do pracy
kasjer/kasjerka
Praca w hipermarkecie w Białymstoku dla osób powyżej 18. roku życia.
Wymagania: wykształcenie min. średnie, ważna legitymacja studencka, aktualna książeczka zdrowia, sumienność, chęć do pracy
asystent menedżera
Praca w firmie kosmetycznej w Białymstoku dla osób powyżej 18. roku życia.
Wymagania: komunikatywność, operatywność, zaangażowanie i chęć do pracy
telefoniczny doradca klienta
Praca w Białymstoku dla osób powyżej 18. roku życia.
Wymagania: ważna legitymacja uczniowska bądź studencka, mile widziane doświadczenie w telemarketingu, znajomość obsługi komputera, nienaganna dykcja, komunikatywność
ankieter
Praca na terenie Białegostoku dla osób powyżej 16. roku życia.
Wymagania: komunikatywność, sumienność, zaangażowanie i chęć do pracy.
Uwaga. Osoby niepełnoletnie pracować mogą za pisemną zgodą rodziców
kasjer w hipermarkecie
Praca w Białymstoku dla osób powyżej 18. roku życia.
Wymagania: ważna legitymacja uczniowska bądź studencka, aktualne badania sanepidu, chęć do pracy, sumienność
Uwaga. Pracodawca oferuje bezpłatne szkolenie
hostessa
Praca przy promowaniu produktów kosmetycznych na terenie Białegostoku dla osób powyżej 16. roku życia.
Wymagania: miła aparycja, komunikatywność, otwartość, dyspozycyjność.
Uwaga. Osoby niepełnoletnie pracować mogą jedynie za pisemną zgodą rodziców
ankieter
Praca w firmie kosmetycznej w Białymstoku dla osób powyżej 16. roku życia. Wymagania: otwartość, sumienność, dyspozycyjność, chęć do pracy. Uwaga. Osoby niepełnoletnie pracować mogą jedynie za pisemną zgodą rodziców
konsultant
Praca w firmie kosmetycznej dla osób powyżej 16. roku życia.
Wymagania: dyspozycyjność, sumienność i uczciwość, komunikatywność, chęć do pracy.
Uwaga. Osoby niepełnoletnie pracować mogą jedynie za pisemną zgodą rodziców
koordynator lokalny
Praca dorywcza w firmie kosmetycznej dla osób od 18. roku życia.
Wymagania: wykształcenie min. średnie, miła aparycja, komunikatywność, otwartość, konsekwencja w działaniu, przedsiębiorczość.
Pracodawca zapewnia profesjonalne przeszkolenie

Centrum Edukacji i Pracy Młodzieży w Łomży, ul. Szosa Zambrowska 1/27, tel. 86 216 33 08, 86 216 33 09

Oferty pracy stałej:
przedstawiciel handlowy
Wymagania: wykształcenie min. średnie, prawo jazdy kat. B, dyspozycyjność, dobra orientacja w terenie, komunikatywność odpowiedzialność, miła aparycja, doświadczenie min. 1 rok na ww. stanowisku
mobilny doradca biznesowy
Wymagania: gotowość do otwarcia własnej działalności gospodarczej, prawo jazdy kat. B
kierowca
Wymagania: prawo jazdy kat. C, odpowiedzialność, odporność na stres, (trasy międzynarodowe)
robotnik budowlany
Wymagania: prawo jazdy kat. B, odpowiedzialność, umiejętność układania kostki
Oferty pracy sezonowej i dorywczej:
magazynier
Wymagania: chęć do pracy, odpowiedzialność, uczciwość, uprawnienia na wózki widłowe, mile widziane prawo jazdy kat. B
kolporter ulotek
Wymagania: odpowiedzialność, komunikatywność

Centrum Edukacji i Pracy Młodzieży w Suwałkach, ul. Sejneńska 13, tel. 87 566 51 57

Oferty pracy stałej:
doradca klienta
Wymagania: bardzo dobra obsługa komputera, łatwość nawiązywania kontaktów interpersonalnych, odporność na stres
przedstawiciel handlowy
Wymagania: kreatywność, dyspozycyjność, łatwość nawiązywania kontaktów, prawo jazdy kat. B
kierowca
Wymagania: prawo jazdy kat. C, ukończony kurs na przewóz rzeczy
magazynier
Wymagania: uprawnienia na wózek widłowy, znajomość gospodarki magazynowej, prawo jazdy kat. B
operator maszyn stolarskich
Wymagania: doświadczenie w obsłudze maszyn stolarskich lub wykształcenie średnie techniczno-mechaniczne
Oferty pracy sezonowej i dorywczej:
operator maszyn
Wymagania: znajomość obsługi maszyn w produkcji, ukończona min. szkoła zawodowa
operator wózka widłowego
Wymagania: uprawnienia na wózek
hostessa
Wymagania: komunikatywność, chęć do pracy, odpowiedzialność

Punkt Pośrednictwa Pracy w Białymstoku, ul. Sienkiewicza 22, tel. 85 743 52 85

Oferty pracy sezonowej i dorywczej:
pracownik produkcji spożywczej
Praca w Białymstoku dla osób powyżej 18. roku życia.
Wymagania: dyspozycyjność, gotowość do pracy w systemie 3-zmianowym, badania sanepidu, legitymacja uczniowska bądź studencka
pracownik produkcji spożywczej
Praca w Białymstoku dla osób powyżej 18. roku życia.
Wymagania: dyspozycyjność (5 dni w tygodniu), chęć do pracy w godzinach nocnych, aktualne badania sanepiu, legitymacja uczniowska bądź studencka
pracownik do wykładania towaru
Praca w Białymstoku dla osób powyżej18. lat.
Wymagania: legitymacja uczniowska lub studencka, dyspozycyjność, chęć do pracy, badania sanepidu

Punkt Pośrednictwa Pracy w Augustowie, al. Kard. Wyszyńskiego 3 A, tel. 518 392 123

Oferty pracy dorywczej/sezonowej:
pomoc kuchenna
Praca dla osób od 18. r. ż.
Wymagania: komunikatywność, mile widziane doświadczenie na stanowisku pomocy kuchennej, prawo jady kat. B, dyspozycyjność
kelner
Praca dla osób od 18. r. ż.
Wymagania: mile widziane doświadczenie na w/w stanowisku, komunikatywność, wysoka kultura osobista, mile widziana znajomość języków obcych
pokojowa
Praca dla osób od 18. r. ż.
Wymagania: komunikatywność, chęć do pracy, dyspozycyjność
kelner
Wymagania: chęć do pracy, dyspozycyjność, mile widziana znajomość języków obcych
pracownik prac dorywczych
Praca przy obsłudze wypożyczalni sprzętu wodnego.
Wymagania: dyspozycyjność, chęć do pracy, komunikatywność, spryt

Punkt Pośrednictwa Pracy w Grajewie, ul. Ełcka 30, tel. 86 261 10 43

Oferty pracy sezonowej i dorywczej:
pomocnik mechanika samochodowego
Praca dla osób powyżej 20. roku życia.
Wymagania: wiedza z zakresu mechaniki pojazdowej, umiejętność pracy w zespole, rzetelność,
sumienność, prawo jazdy kat. B, wymagane doświadczenie na podobnym stanowisku
grafik komputerowy
Praca dla osób powyżej 24. roku życia.
Wymagania: praktyczna znajomość programów graficznych, umiejętność przygotowywania grafiki na potrzeby projektów www (przykłady własnych prac), znajomość technologii flash, poruszanie się w środowisku cadowskim, praktyczna znajomość co najmniej jednego programu graficznego klasy Photoshop, Photopaint **(pw)**

reklama

Instalatora zewnętrznych sieci
woda, kanalizacja, deszczówka (budowa, remonty)
z udokumentowanym doświadczeniem zawodowym w branży wod-kan (min. 2 lata)
Wskazane prawo jazdy kat.C.
Tel. 795-595-680.
A3876211W01

ZAKŁADY MIĘSNE NETTER W BIELSKU PODLASKIM ZATRUDNIĄ
SPECJALISTĘ DS. ANALIZ
WYMAGANIA:
- WYKSZTAŁCENIE WYŻSZE
- MILE WIDZIANA ZNAJOMOŚĆ BRANŻY MIĘSNEJ
- BARDZO DOBRA ZNAJOMOŚĆ MS OFFICE
- KREATYWNOŚĆ, UMIEJĘTNOŚĆ ANALITYCZNEGO MYŚLENIA
- DYSPOZYCYJNOŚĆ I ZAANGAŻOWANIE
- SAMODZIELNOŚĆ I ODPOWIEDZIALNOŚĆ

OFERUJEMY:
- MOŻLIWOŚĆ ROZWOJU ZAWODOWEGO
- STABILNĄ PRACĘ

Jeśli uważasz, że jesteś kandydatem spełniającym nasze oczekiwania, wyślij swoje CV i list motywacyjny na adres firmy: **Zakłady Mięsne „Netter", ul. Brańska 116, 17-100 Bielsk Podlaski.**
s3734111W01

PZU GRUPA PZU
Jesteśmy firmą ubezpieczeniową, której ufają miliony Polaków, dołącz do nas jako:
AGENT UBEZPIECZENIOWY
Kontakt osobisty lub telefoniczny z naszymi placówkami:
Białystok
85-742-19-44
85-744-24-96
85-742-19-18
Bielsk Podlaski 85-308-24-97
Grajewo 86-273-01-07
Łomża 86-216-49-30
Wysokie Mazowieckie
86-308-22-96
Suwałki 87-308-25-73
agentbialystok@pzu.pl
R3582011W01

HB HYDROBUD INŻYNIERIA ŚRODOWISKA
HYDROBUD S.C. Góra, ul. Spółdzielcza 6a, 63-233 Jaraczewo
tel. +48 (62) 722 25 17, tel./fax +48 (62) 590 36 10
www.hydrobud-sc.pl
Poszukujemy pracownika na stanowisko:
Przedstawiciel handlowy na region Warmińsko-Mazurski
Łomża
(przepompownie ścieków, systemy pompowe, automatyka)
Nr ref.: 01/05/2011/P
Opis stanowiska:
- aktywne poszukiwanie nowych klientów i utrzymanie dobrych relacji z klientami już współpracującymi różne formy prezentacji oferty na terenie kraju

Wymagania:
- preferowane wykształcenie średnie lub wyższe o kierunku inżynieria środowiska lub pokrewne
- umiejętność budowania relacji z klientem, zdolności negocjacyjnmotywacja, inicjatywa, kreatywność, dyspozycyjność, prawo jazdy,
- mile widziane doświadczenie na podobnym stanowisku,
- znajomość branży budowlanej będzie dodatkowym atutem.

Firma oferuje:
- ciekawą pracę w ambitnym zespole, samochód służbowy, telefon, komputer, umowa o pracę.

Prosimy o przesłanie aplikacji (CV i listu motywacyjnego) wraz z podaniem numeru ref. w temacie wiadomości na adres **rekrutacja@hydrobud-sc.pl** wraz z klauzulą: *„Wyrażam zgodę na przetwarzanie moich danych osobowych dla potrzeb niezbędnych dla realizacji procesu rekrutacji, zgodnie z ustawąz dnia 29 sierpnia 1997 roku o ochronie danych osobowych (tekst jedn.: DzU z 2002 r. Nr 101, poz. 926 z późn. zm.)."*
Uprzejmie informujemy, że skontaktujemy z wybranymi osobami.
Gwarantujemy pełną poufność zgłoszeń.
R71511W02

ogłoszenia drobne

PRACA ☆ PRACA ☆ PRACA ☆ PRACA ☆ PRACA

ZATRUDNIĘ

DO docieplеń, tel. 604-606-534.
HOSTESSY i promotorów, 9 zł/godz. tel. 530-796-507.
HOTEL Bartłowizna w Goniądzu zatrudni kierownika recepcji z doświadczeniem, tel. 502-377-550.
KELNERKĘ -restaurcja w Supraślu, tel. 508-351-200.
KIEROWCA kat. C + E. k/Grajewa.tel. 666-337-278.
KIEROWCA kat. C + E. k/Grajewa.tel. 666-337-278.
KIEROWCA kat. C +E z B-stoku, tylko UE, 660-464-946.
KIEROWCĘ C+E, doświadczenie międzynarodowe, 668-239-423.
KIEROWCĘ CE, na zachodzie, system 6/3, jęz. polski, byłe woj. suwalskie, 00 370 698-825-00.
KIEROWCĘ kat. C + E -kraj. 604-488-716.
KUCHARZA, kucharkę i kelnerkę z możliwością zakwaterowania w Zajeździe Zagłoba, (85)731-71-13.
MĘŻCZYZNĘ w gospodarstwie rolnym, zakwaterowanie, wyżywienie, wynagrodzenie. tel. 500-186-499.
MĘŻCZYZNĘ w gospodarstwie rolnym, zakwaterowanie, wyżywienie, wynagrodzenie. tel. 786-045-109.
MURARZA z doświadczeniem, Tel. 515-952-971
OPERATOR wiertnicy (studniarz).
Tel. 530-714-751.
OPERATORA koparki gąsienicowej, z bdb doświadczeniem, kat. II. 607-355-087.
OSOBĘ na overlock, pomoc krawcowej. (85)652-67-45.
POMOCNIKÓW ogólnobudowlanych, tel. 782-765-286.
POSADZKARZY lub brygadę (praca mikrokretem), tel. 785-199-873.
POTRZEBNA opiekunka do starszej pani 3 razy w tygodniu na 2-3 godz (zakupy, sprzątanie, spacer) Augustów tel 511 409 535
PRACA w Niemczech. Zatrudnię firmę jednoosobową budowlano-remontową lub dam pracę fachowcom bez nałogów, 00491739247429.

PRZEDSIĘBIORSTWO wielobranżowe z siedzibą Wólka Folwark - okolice Wyszków nad Bugiem zatrudni kierowców w transporcie międzynarodowym wschód - zachód, chłodnie, z ważnymi wizami na Rosję i Białoruś, Tel. 602-660-097, (29)596-66-22.
1009293

RZETELNA firma budowlana poszukuje prężnego majstra budowy do dłuższej współpracy. Praca na terenie Polski Zachodniej. CV należy składać pod adres mailowy: praca@werta.pl
SPEDYTORA, znajomość jęz. angielskiego i obsługi komputera, tel. 513-134-433.
TARTAK PALLAP w Nowosiółkach koło Gródka zatrudni pracowników fizycznych, tel. (85)718-44-40.
W gospodarstwie rolnym. 506-178-123.
ZATRUDNIĘ kierowcę C+E. Wschód - Zachód. 504-138-748, Ostrów Mazowiecka.

ZATRUDNIĘ kierowcę na wywrotkę 3-osiową bądź 4-osiową z doświadczeniem z okolic Białegostoku, tel. 604-553-387, oraz na Tatrę tel. 602-527-057.
203738

SZUKAM PRACY

ZAOPIEKUJĘ się dzieckiem- pedagog, 502-614-666.

Wymiany międzyszkolne>> Zalet współpracy ze szkołami zagranicznymi jest wiele

Pojechali do Belgii

Dzięki wymianom można nauczyć się języka, poznać inne kultury i zawrzeć nowe przyjaźnie. Dlatego niektóre podlaskie szkoły wysyłają swoich uczniów na zagraniczne staże.

Agata Sawczenko
asawczenko@prasapodlaska.pl

Młodzież z gimnazjum i liceum społecznego STO przy ulicy Fabrycznej w Białymstoku ma szansę, by sprawdzić swój poziom języka obcego od lat. Do wyjazdów do Niemiec wszyscy są tu już przyzwyczajeni. Wyprawy za zachodnią granicę organizowane są tu już od lat.

Uczniowie z Białegostoku mieszkają w Niemczech w domach swoich rówieśników i razem z nimi chodzą na zajęcia oraz spędzają wolny czas. Potem Niemcy na podobnych zasadach przyjeżdżają do Białegostoku.

W ubiegłym roku po raz pierwszy uczniowie szkół przy ul. Fabrycznej na taką wymianę pojechali również do Belgii.

– To jest taki staż językowy, choć nie mam takich zajęć stricte gramatycznych – mówi Ewa Badura, nauczycielka francuskiego, a zarazem organizatorka wyprawy. – To raczej zajęcia nastawione na kompetencje komunikacyjne. Uczeń ma odważyć się zacząć mówić po francusku.

Zajęcia polegają przede wszystkim na zabawie. Uczniowie kręcą filmy, przygotowują pokazy mody, śpiewają piosenki. Mieszkają – podobnie jak przy wyprawach do Niemiec – w belgijskich rodzinach. Tyle że po kilka sób w jednej.

I nie jest regułą, że dana rodzina ma dziecko w wieku uczestnika wyjazdu. Na taką wymianę może pojechać praktycznie każdy uczeń szkoły.

– Każdy, kto jest w stanie komunikować się w języku francuskim – śmiecha się Ewa Badura.

Jędrzej Żukowski był w Belgii w ubiegłym roku – po zaledwie dziewięciomiesięcznej nauce francuskiego.

– Mogliśmy podszkolić język francuski – bo nasi opiekunowie porozumiewali się tylko w tym języku – wspomina.



Młodzież z zespołu szkół przy ul. Fabrycznej w weekend pojechała do Belgii.

W tym roku na wymianę pojechała Gabrysia Hanusiak z I A gimnazjum. Francuskiego uczy się już siedem lat. – Chcę sprawdzić swój język w praktyce. A przy okazji poznać nowych ludzi i zwiedzić nowe miejsca – mówiła przed wyjazdem.

– Dla szkoły organizacja tych wyjazdów to ogromna odpowiedzialność i prawdziwe wyzwanie, jednak korzyści z tego typu pracy są tak oczywiste, że nie mamy wątpliwości, czy warto je organizować – mówi dyrektorka szkoły Ewa Drozdowska. – To też możliwość doskonalenia języka, pogłębianie wiedzy geograficznej i historycznej o państwach uczestniczących w projekcie, poznawanie ich dziedzictwa kulturowego. Tego typu wyjazdy zawsze połączone są ze zwiedzaniem okolicznych miast. ▲

reklama

Ogromną rolę w karierze każdego młodego człowieka pełni wykształcenie. Absolwent szkół ponadgimnazjalnych ma w dzisiejszych czasach kłopot z wyborem odpowiedniego kierunku studiów.



Ważnym kryterium wyboru staje się więc rynek pracy, a znalezienie jej po dyplomie jest celem każdego młodego człowieka.

PWSZ tworząc nowe kierunki bierze przede wszystkim pod uwagę przyszłość studentów, możliwości zatrudnienia oraz prognozowany rozwój gospodarczy w poszczególnych branżach gospodarki narodowej co wiąże się z dostępnością miejsc pracy.

Chociaż PWSZ jest dość młodą uczelnią (w tym roku obchodzi swoje 5 lecie) to jednak ma to wiele korzyści. Przede wszystkim zaplecze dydaktyczne, wszystkie laboratoria wyposażone są w urządzenia najnowszej generacji. Wiele urządzeń i pomocy dydaktycznych zostało dofinansowanych ze środków Unii Europejskiej, a niektórych urządzeń nie mają nawet bardziej znane uczelnie w kraju.

Kolejnym atutem PWSZ w Suwałkach jest kadra naukowa. Są to osoby, które wykładają na uczelniach np. w Białymstoku, Warszawie czy Olsztynie.

Dostępność najnowocześniejszych urządzeń oraz profesjonalna kadra sprawiają, że wielu przyszłych studentów zadaje sobie pytanie czy opłaca się wyjeżdżać, żeby zdobyć wykształcenie?

Należy również pamiętać, że studiowanie w Suwałkach pozwoli na zaoszczędzenie pieniędzy, które trzeba ponieść wyjeżdżając na studia do innych ośrodków akademickich. W PWSZ w Suwałkach studia stacjonarne I stopnia (licencjacki i inżynierskie) są darmowe, natomiast czesne za studia niestacjonarne należy do najniższych w regionie. Uczelnia oferuje również miejsca we własnej Bursie szkolnej.

Studenci mogą liczyć również na dużą pomoc finansową ze strony uczelni, oprócz stypendiów naukowych, dostępne są również stypendia socjalne, sportowe, wyżywieniowe, mieszkaniowe i zapomogi. Należy również wspomnieć o programach studenckich tj.. Erasmus, Leonardo da Vinci, gdzie studenci mają możliwość wyjazdu na staże i praktyki zagraniczne lub mogą odbyć część nauki w Portugalii, Turcji, Litwie.

PWSZ z Suwałkach oferuje kształcenie na 11 kierunkach, a od października planuje otwarcie 3 nowych kierunków (fizjoterapii, bezpieczeństwa wewnętrznego i pedagogiki).

Instytut Budownictwa oferuje swoim studentom naukę na kierunku budownictwo oraz na architekturze i urbanistyce. Nie trzeba chyba wspominać, że absolwenci tych kierunków są chyba najbardziej poszukiwanymi pracownikami od kilku lat. Warto również dodać, że uczelnia promuje studia inżynierskie realizując dodatkowe zajęcia nie tylko dla studentów ale również dla uczniów szkół ponadgminazjalnych. Przykładem może być „pogotowie maturalne" gdzie maturzyści całkowicie za darmo uczestniczyli w kursach przygotowujących z matematyki i j.angielskiego.

W ostatnim tygodniu czerwca ruszy z kolei kurs przygotowujący do egzaminu z rysunku, na kierunek architektura i urbanistyka. Kurs ten skierowany jest nie tylko do osób chcących studiować na PWSZ ale również do osób, które chcą studiować ten kierunek na innych uczelniach. Kurs będzie trwał 5 dni a koszt kursu to 250 PLN.

Instytut Humanistyczno-Ekonomiczny kształci na kierunkach: finanse i rachunkowość, ekonomia i filologia angielsko-rosyjska. Ekonomista znajdzie zatrudnienie w każdym firmie prowadzącej działalność gospodarczą. Rynek pracy jest tu przeogromny ponieważ każda firma posiada stanowiska związane z finansami, rozliczeniami, rachunkowością i ogólnie pojętą ekonomią. Na filologii oprócz znajomości języków bardzo duży nacisk kładzie się na umiejętność prowadzenia korespondencji, prowadzenia negocjacji, znajomości terminologii z zakresu finansów, bankowości i handlu. Jednym słowem osoba kończąca ten kierunek jest przygotowana do prace w firmach i korporacjach międzynarodowych, gdzie wymagana jest komunikacja w języku rosyjskim i angielskim.

Instytut Technologiczno Przyrodniczy kształci na kierunkach: rolnictwo, transport oraz zarządzanie i inżynieria produkcji. Również ten instytut może poszczycić się świetnie wyposażonymi laboratoriami, w których studenci na co dzień uzyskują wiedzę i doświadczenie w zakresie nauk przyrodniczych i inżynieryjnych. Absolwenci transportu i inżynierii produkcji znajda zatrudnienie w firmach logistycznych oraz zajmujących się przetwórstwem rolno-spożywczym.

Instytut Ochrony Zdrowia oferuje kształcenie na kierunkach pielęgniarstwo, ratownictwo medyczne i kosmetologia. Wg fachowców zajmujących się organizacją pracy, praca związana z opieką nad osobami chorymi i starszymi ma przyszłość, ponieważ społeczeństwo Europy starzeje się. Wiele miejsc pracy dla pielęgniarek powstanie w Polsce i za granicą. Już dzisiaj agencje rekrutacyjne w Niemczech, Belgii chcą zatrudnić każdą liczbę absolwentów pielęgniarstwa do pracy w domach opieki gwarantując wysokie zarobki.

Absolwenci ratownictwa medycznego są poszukiwani do zespołów wyjazdowych pogotowia ratunkowego, oraz jako fachowcy do centrów zarządzania kryzysowego i straży pożarnej. W każdym dużym mieście powstają centra ratownictwa medycznego, gdzie licencjonowani ratownicy znajdą pracę. Absolwent kosmetologii, dzięki zdobytej wiedzy związanej z opóźnianiem procesów starzenia się znajdzie zatrudnienie w gabinetach kosmetycznych, centrach zdrowia i urody, salonach spa i odnowy biologicznej.

Więcej informacji na temat rekrutacji można znaleźć na stronie **www.pwsz.suwalki.pl.**





PWSZ SUWAŁKI

ZAWODOWCY

Państwowa Wyższa Szkoła Zawodowa w Suwałkach
www.pwsz.suwalki.pl

Nadaj drobne przez internet

Chcesz sprzedać, kupić lub zamienić?

Nadaj **OGŁOSZENIE** drobne nie wychodząc z domu. Wejdź do **Biura Ogłoszeń Online!**

www.wspolczesna.pl/nadaj

Nadaj drobne przez internet

CHCESZ ZDOBYĆ ATRAKCYJNE ZAWODY
– ZGŁOŚ SIĘ DO SZKÓŁ PROWADZONYCH PRZEZ TOWARZYSTWO WIEDZY POWSZECHNEJ ODDZIAŁ REGIONALNY W ŁOMŻY

R69111W02

- **Policealna Szkoła Medyczna w Łomży** (ratownik medyczny), ul. Stacha Konwy 11, tel. (86) 216-20-15
  – 2 lata nauki
- **Zaoczne Uzupełniające Technikum Budowlane dla Dorosłych**, ul. Mickiewicza 59, tel. (86) 216-45-62
  – 3 lata nauki (są już pierwsi absolwenci)
  – kształci w zawodzie: technik budowlany, technik urządzeń sanitarnych, technik mechanik, kelner
- **Policealna Szkoła dla Dorosłych w Łomży**, ul. Mickiewicza 59, tel. (86) 216-45-62, kształci w zawodzie
  – technik informatyk (2 lata nauki),
  – opiekun osoby starszej (2 lata nauki),
  – opiekun w domu pomocy społecznej (2 lata nauki),
  – opiekun osoby niepełnosprawnej (1 rok nauki),
  – opiekunka środowiskowa (1 rok nauki),
- **Policealna Szkoła Rolnicza w Nowych Piekutach**, ul. Główna 3 (budynek Gimnazjum), tel. (86) 476-50-45
  – 1 rok nauki,
- **Policealna Szkoła Rolnicza w Srebrnej gm. Szumowo**, Srebrna 81 (budynek Szkoły Podstawowej) tel. (86) 476-85-44
  – 1 rok nauki,
  – Zaoczne Technikum Rolnicze (po gimnazjum) – 4 lata nauki
- **Dzienne Liceum Ogólnokształcące w Ciechanowcu** (profil przyrodniczo – medyczny i języka z elementami komunikacji medialnej), ul. Sosnowa 2 (budynek Gimnazjum), tel. (86) 277-19-26

Oddział TWP w Łomży prowadzi również przedszkola w Łomży, Wiźnie i Śniadowie (są jeszcze wolne miejsca) tel. (86) 216-45-62,
Oddział TWP w Łomży ogłosi niebawem rekrutację i warunki przyjęć do Wyższej Szkoły Zawodowej Ochrony Zdrowia TWP na kierunek: ratownictwo medyczne (studia dzienne i zaoczne) tel. (86) 216-45-62,

Zajęcia w szkołach policealnych i technikach poza Policealną Szkołą Medyczną w Łomży odbywają się 2 razy w miesiącu w formie zjazdów sobotnio – niedzielnych.

Wszystkie szkoły prowadzone przez TWP mają uprawnienia szkół publicznych

Nauczycielskie Kolegium Języków Obcych
"Inter-Lingua"
w Białymstoku
pod opieką naukowo-dydaktyczną
Wydziału Lingwistyki Stosowanej Uniwersytetu Warszawskiego

ogłasza nabór na 3-letnie studia licencjackie na kierunkach:
język angielski i język niemiecki w systemie dziennym lub zaocznym

Atuty naszej uczelni to m. in.:
- zajęcia w małych grupach językowych umożliwiające profesjonalne opanowanie języka obcego łącznie z umiejętnościami translatorycznymi
- uprawnienia pedagogiczne do nauczanie języka angielskiego i niemieckiego we wszystkich typach szkół
- możliwość studiów w trybie indywidualnym
- licencjat Uniwersytetu Warszawskiego umożliwiający studia magisterskie na UW lub innych uczelniach krajowych i zagranicznych

Warunkiem przyjęcia do Kolegium jest posiadanie świadectwa dojrzałości

Jednocześnie zapraszamy dorosłych i dzieci do szkoły językowej ESL School of Languages na naukę języka angielskiego i niemieckiego na różnych poziomach zaawansowania

Szczegółowych informacji udziela:
Sekretariat Kolegium przy ul. Sienkiewicza 77
Informacje telefoniczne pod nr. tel. 85 675-24-84
biuro@nkjo.bialystok.pl www.nkjo.bialystok.pl

R3741211W01

SUPERFIRMY

W PONIEDZIAŁEK, 23. MAJA WYJĄTKOWY DODATEK

SUPERFIRMY 2011

a w nim rozstrzygnięcie rankingu biznesu odpowiedzialnego społecznie oraz wywiad z Jaśkiem Melą, jedynym niepełnosprawnym zdobywcą obu biegunów polarnych i założycielem Fundacji „Poza Horyzonty"

GAZETA WSPÓŁCZESNA

POLITECHNIKA BIAŁOSTOCKA



oswajamy technologie

REKRUTACJA on-line
szczegóły na stronie WWW.PB.EDU.PL
w zakładce INFORMACJE DLA KANDYDATÓW
Rekrutacja, ul. Wiejska 45c, 15-351 Białystok,
e-mail: rekrutacja@pb.edu.pl
tel. 85 746 90 34, 85 746 90 37

www.pb.edu.pl

kierunki studiów

architektura krajobrazu
architektura i urbanistyka
architektura wnętrz
automatyka i robotyka
budownictwo
edukacja techniczno-informatyczna
elektronika i telekomunikacja
elektrotechnika
energetyka NOWOŚĆ!
gospodarka przestrzenna
grafika
informatyka
inżynieria biomedyczna
inżynieria środowiska
leśnictwo
logistyka
matematyka
mechanika i budowa maszyn
ochrona środowiska
politologia
technika rolnicza i leśna
turystyka i rekreacja
zarządzanie
zarządzanie i inżynieria produkcji

Ogłoszenia drobne dotyczące pracy dziś w dodatku KRAMIK Z PRACĄ

AUTOMOTO

KUPIĘ

AUTA całe, do kasacji, naprawy, odbiór 503-163-134
NATYCHMIASTOWY skup, do 50.000 zł, 500-008-130.
SKUP złomowanie, zaświadczenia. Tel. (85)869-14-31.

SPRZEDAM

A4 KABRIO (2005) 55.000 ZŁ, 694-695-124.
TANIE części do aut, kasacje, płacimy już od 500 zł w górę. www.kon-pol.pl. (85)715-27-95, 501-206-406.
VW Vento, 1,9 D. 1992 r. k/Grajewo, tel. 666-337-278.

CZĘŚCI

DAEWOO, Fiat-części, Sienkiewicza 77, (85)654-53-35.
KOŁA 1200x 22,5, 900x2,0. 250 zł. 604-076-957.
OPONY letnie, felgi, duży wybór, tanio. 698-195-597.

ZAKUPY

HURTOWNIE

MARS hurtownia odzieży używanej. Bezpośrednie dostawy z Anglii, Irlandii, Niemiec. Białystok ul. Kleeberga 22. (85)664-72-11, 602-393-013.

NIERUCHOMOŚCI

SPRZEDAM

3-POKOJOWE mieszkanie w bloku w Haćkach k. Bielska Podlaskiego, atrakcyjna cena, 603-080-605
4-POK., 72 m2, Ip., Łapy, 190000 zł. 604-873-626.
AUGUSTÓW Mostowa działka 3412 mkw, narożna, linia brzegowa. 662-404-858.
BARDZO solidne garaże, wzmocnione, (85)874-53-66.
BLASZAKI garaże- tanio i solidnie, (85)730-18-00, 694-052-905.
BLASZAKI garaże tanio, transport montaż gratis, 506-900-520, (52)348-71-48, (41)263-27-42
BLIŹNIAK -ul. Chłopska, tel. 502-061-299.
BUDOWLANA 1000 m2, Hrynierwicze. 691-506-410.
CENTRUM 50m2, balkon, cegła, 210 tys. 609-405-958.
DOM + budynek gospodarczy, Bielsk Podlaski. tel. (85)730-93-75, 692-940-635.
DOM 120 m2, stan surowy zamknięty, podpiwniczony, garaż. działka ogrodzona 860 m2. Grajewo. Lawędowa. 310000 zł. tel. 605-446-030, 697-914-341.
DOM murowany 10x10, 10 pokoi, 3 łazienki, światło, tynki zewnątrz i wewnątrz, kryty blachą, 3 duże balkony, Bielsk Podlaski. 514-253-784.
DOM w zabudowie szeregowej na ul.Ukośnej, 663-706-922.
GARAŻE blaszane, bramy garażowe. Dowóz, montaż -gratis. Cały kraj, tel. 503-073-111, (85)667-21-08, (29)642-34-61, (89)741-38-75, www.konstal-garaze.pl
GARAŻE blaszane, transport, montaż gratis. Producent, Tel. (85)733-52-11, 512-245-075 www.robstal.pl, Raty.
GARAŻE, blaszaki- tanio, 505-126-033
JUROWIECKA 32m2, parter, (85)675-08-82.
MIESZKANIE w bloku, Wasilków, IIp, 35,6 m2, z balkonem, 140.000 zł. (85)718-57-19.
WYJĄTKOWY dom w Niewodnicy Kościelnej, 668-400-444, www.domniewodnica.pl
ZABUDOWANĄ nieruchomość rolną o łącznej pow. : 5,00 ha w gm. Sokoły, tel: (85)740-98-08, 602-627-771.

POSZUKUJĘ

KAWALERKĘ w Augustowie, pilnie. 515-573-255.

SMSowo KOMFORTowo

ZLEĆ OGŁOSZENIE DROBNE DO: GAZETA WSPÓŁCZESNA

Jak zlecić ogłoszenie?

– Wpisz w telefonie komórkowym dowolnej sieci SMS-a z treścią ogłoszenia. Zacznij od podania kodu wsp i po kropce numeru rubryki, w której ma się znaleźć ogłoszenie, np. 01, a dalej - po odstępie (spacji) - jego treść. Całość powinna wyglądać np. tak (prosimy nie używać polskich znaków):
wsp.01 opiekunke do dziecka tel. 123456

– Wyślij SMS-a z treścią ogłoszenia pod numer:
79988 - cena: 11,07 zł brutto - ogłoszenie standardowe.
91455 - cena: 17,22 zł brutto - ogłoszenie w kontrze.

– Otrzymasz potwierdzenie przyjęcia ogłoszenia z naszego Biura Ogłoszeń, które sprawdzi czy jest ono zgodne z zasadami określonymi w regulaminie przyjmowania ogłoszeń.
– Twoje ogłoszenie znajdzie się w Gazecie Współczesnej w najbliższym możliwym terminie.
– Maksymalna długość ogłoszenia (wraz ze spacjami i interpunkcją) to 130 znaków.
– Regulamin wysyłania i publikowania ogłoszeń przez SMS dostępny jest na stronie internetowej: www.wspolczesna.pl

Wykaz rubryk - ogłoszeń SMS do Gazety Współczesnej

01 Praca/Zatrudnię
02 Praca/Szukam pracy
03 Automoto/Kupię
04 Automoto/Sprzedam
05 Automoto/Części
06 Automoto/Inne
07 Nauka
08 Nieruchomości/Sprzedam
09 Nieruchomości/Kupię
10 Nieruchomości/Poszukuję
11 Nieruchomości/Zamienię
12 Nieruchomości/Wynajmę
13 Nieruchomości/Stancje
14 Komputery
15 Turystyka
16 Zwierzęta
17 Biznes
18 Rolnictwo/Sprzedam
19 Rolnictwo/Kupię
20 Różne/sprzedam
21 Różne /kupię
22 Różne/inne
23 Maszyny urządzenia
24 Materiały budowlane
25 Życzenia
26 Zakupy
27 Zdrowie
28 Usługi



Wyślij ogłoszenie SMS'em

NAUKA

KURSY

AUTOMOBILKLUB - prawo jazdy, (85)732-76-85.

TURYSTYKA

****BELGIA,** Holandia, Niemcy -sobota, niedziela - DVD, klimatyzacja - (85)747-00-01, 602-664-771.
***ANTWERPIA,** Belgia, Holandia, środa, piątek, sobota, niedziela, DVD, klima, 608-835-822, (85)662-16-00
BELGIA Holandia czwartek, środa, piątek, 502-701-966
BELGIA, Holandia, sobota, wtorek, 602-176-530.
FRANKFURT nad Menem, Mannchain, Kaizeslauter - busem, video, klima - wtorek, sobota. 516-800-066.
HOLANDIA, Belgia: piątek, wtorek, 518-349-303.

BIZNES

KREDYTY

BEZ bik-u, szybka gotówka, konsolidacja do 150 tys., dojazd do klienta, 703-803-026 (7,69/min).
MIAŁEŚ problem z otrzymaniem kredytu hipotecznego? Czyszczenie rejestru BIK. Zadzwoń! 691-977-878.

SZUKASZ kredytu hipotycznego? M amy oferty 25 banków. Pomoc bezpłatna; dzwoń, tel. 609-001-072.

SZYBKA POŻYCZKA JUŻ OD 300ZŁ! BŁYSKAWICZNA DECYZJA, MINIMUM FORMALNOŚCI BEZ UKRYTYCH OPŁAT. 7 DNI W TYGODNIU 7.00-21.00. DZWOŃ 600-400-295. PROVIDENT.

Regionalny Dystrybutor Urządzeń Fiskalnych



ELZAB

Kasy

Oprogramowanie:
- sklepy, hurtownie,
- stacje paliw, gastronomia

ZETO BIAŁYSTOK
tel. 085 7483259
ul.Skorupska 9
www.zeto.bialystok.pl

POŻYCZKI

POŻYCZKA 500zł, natychmiastowa, całe województwo, bez zaświadczeń, tel. (85)732-30-22.

POŻYCZKA bez BiK do 6000 zł. Dzwoń lub wyślij sms-a GOTÓWKA, całe województwo, tel. (664)741-747.

ROLNICTWO

KUPIĘ

**************SKUP** bydła pourazowego. Wyrejestrowanie, faktura. Maciory, knury. Najwyższe ceny, 663-041-519, 695-187-861.

*********FIRMA kupi bydło pourazowe, maciory, knury. Dojazd 24 h. Całe Podlasie. Najwyższe ceny - płatne przy odbiorzre lub po uboju. 507-367-541.

***SKUP bydła pourazowego. Odbiór z gospodarstwa. Woj. podlaskie. Najwyższe ceny! Faktura! 510-594-971.**

KNURY SKUPUJĘ. TEL. (85)685-22-45, 694-933-680.
SKUP bydła pourazowego. od 5 zł/kg. 516-347-901.
SKUP koni, źrebiąt, 603-651-516.
SŁOMĘ oraz siano kupię. 695-789-729.

SPRZEDAM

C-360/3P, przyczepa 4 t, cyklop Troll. 507-240-014.

HURTOWNIA środków ochrony roślin, folii, siatki - ceny promocyjne, tel. 86/2755-237.

JAŁÓWKA wysokocielna. k/Grajewa, tel. 506-166-742.
KROWY. 15 szt. k/Grajewa, tel. 691-177-235.

DO WYBORU koloru
Wyróżniaj się kolorem



> ROLNICTWO
KUPIĘ, SPRZEDAM, ZAMIENIĘ

MF 235 (1992) lub MF 255 (1988), 604-422-897.
PHU ROL-MIX oferuje jałowice hodowlane z dolewem HF oraz jałówki mięsne. Dowóz zwierząt do odbiorcy, 602-731-229, (61)437-75-27.
SILOSOKOMBAJN Z364, 1-rzędowy, prasa kostkująca polska Z224-1, Sipma, tel. 725-271-459.
SŁOMA belowana. k/Grajewa, tel. 609-768-987.

WYSŁODZINY browarniane z dowozem. Tel. 604-226-483.

ZBIORNIK mleka 850 l. k/Grajewa. (86)273-85-49.

RÓŻNE

KUPIĘ

***ZŁOM** KUPIĘ, ODBIORĘ, tel. 508-127-829.
BRZOZĄ, dąb, grab, olcha, jesion, tel. 661-921-290.
KUPIĘ drewno papierówka, tel. 728-998-381.
LAS, wyręby, wycinka tel. 694-426-665.
SOSNA, świerk, papierówka, 694-426-665.

SPRZEDAM

DREWNO opałowe sprzedam. Tel. 695-376-791.
WYPRZEDAŻ tuii, cyprysików, świerków. 604-162-189.

INNE

WRÓŻKA, egzorcyzmy, 605-344-883.

ZDROWIE

GINEKOLOG

GABINET ginekologiczny, Lipowa 6, 602-170-344.
GINEKOLOG kobieta 504-444-874

PSYCHIATRA

ALKOHOLOWE odtrucia, codziennie, całotygodniowo (także domowe). Esperal (przez chirurga). Dr Choroszucha, Podleśna 16, tel. (85)732-77-35.

ALKOHOLOWE odtrucia, esperal, psychiatria. VIRTUS, Antoniuk Fabryczny 10. (85)661-53-33.

CENTRUM PSYCHIATRYCZNE DR ADAM I EUGENIA CHOROSZUCHA. ALKOHOLOWE ODTRUCIA, NERWICE, DEPRESJE, ZABURZENIA SEKSUALNE, ESPERAL (PRZEZ CHIRURGA) PODLEŚNA 16, TEL. (85)732-77-35. DYSKRECJA I RZETELNOŚĆ.
ESPERAL (przez chirurga), tel. (85) 732 77 35.

GASTROLOG

HEMOROIDY, nieoperacyjnie, tel. (85)743-23-29.

BIOTERAPIA

RZUĆ palenie, Starobojarska 8 lok. 2, (85)743-23-29

MASZYNY I URZĄDZENIA

SPRZEDAM

TANIO- piec grzewczy na olej opałowy, 782-116-926.
WÓZEK widłowy, (2000), 3.5T, udzwig, boczny przesuw. 9000zł. 604-076-957.

USŁUGI

PRAWNICZE

PORADY prawne i inne PROFESJONALNE USŁUGI PRAWNICZE. Zadzwoń, 606-749-917 lub napisz: szymon.baginski@gmail.com; Szczegóły na: www.szymonbaginski.pl

AUTOMOTO

„DOBRZYNIEWO" k/Fast 10km od centrum B-stoku na końcu Dobrzyniewa Fabrycznego - to nie szrot Skup, zamiany w rozliczeniu 85-7197-455/508145996 pełna oferta na www.dobrzyniewokomis.pl
AUTOHOLOWANIE 24h, auta, busy, inne, 604-359-90.
AUTOHOLOWANIE osobowe, ciężarowe do 10t. 504-974-277

TYNKARSKIE

TYNKI agregatem, Suwałki, okolice, 510-412-369.
TYNKI gipsowe, szybko, tanio, tel. 722-140-184.
TYNKI tradycyjne 10 zł, tel. 502-053-516.

BUDOWA, REMONT

ADAPTACJA poddaszy, remonty, elewacje- struktury, terakota, szpachlowanie, Suwałki, ok. 510-412-369..
AGREGATEM posadzki, tel. 516-096-378.
ALTANKI, dacze, tel. 693-269-995.
BUDOWA budynków. Tel. 785-199-873.
BUD-ROM Szalówka, siding, okna, tanio. 533-339-988.
DOMY, obory, szamba, elektryka, tel. 663-481-621.

GLAZURNIK, kominki, inne solidnie. 504-353-517.

KOPARKO -ładowarką, Białystok -tanio, 668-858-999.
MALOWANIE, szpachlowanie, tapety. 600-249-111.
OGRODY, nawodnienia, najtaniej!!! 604-590-996.
POLBRUK, gwarancja jakości, tel. 505-150-437.
POLBRUK, odwodnienia, tanio, tel. 507-569-350.
POLBRUK, tanio, solidnie. 506-920-373.
POSADZKI agregatem, 508-724-359.
POSADZKI agregatem. Tel. 785-199-873.
PRACE ogólnobudowlane, remonty., tel. 663-372-674.
REMONTY kompleksowo, instalacje, 516-252-931.
SILOSY na kiszonkę - własne szalunki. Tel. 605-300-397.
SOLIDNIE wykonam stany surowe, więźby dachowe i docieplenia. Gratis doradzę przy negocjacjach cen. Wieloletnie doświadczenie, 600-705-595.
STANY surowe, Tel. 510-571-516, 506-786-316.
STUDNIA, pompy ciepła, (85)654-70-00 604-651-727.
STUDNIE abisynki, głębinowe, solidnie!!! 504-320-592
STUDNIE głębinowe tanio, sprawdź! Tel. 600-772-149.

STUDNIE głębinowe-abisynki. 507-519-151.

SZAMBA betonowe na ścieki, gnojowicę, atest PHZ, od 4000l, transport z HDS. Producent, 600-588-666

TYNKI agregatem. Tel. 785-199-873.
UKŁADANIE, cyklinowanie, bezpyłowo. 507-641-611.
UTWARDZANIE terenu. Tel. 605-300-397.

WYWÓZ szamba, tel. 697-974-021.

ZAKŁAD stolarski-altany, meble. 510-116-374.
ZBIORNIKI na gnojówkę. Tel. 605-300-397.

OGRODZENIA

KLINKIER, siatka, fundamenty, 600-220-366.
POGOTOWIE Bramowe, słupki parking, (85) 663-26-39.

ELEKTRYCZNE

INSTALACJE elektryczne, alarmy, domofony, montaż, naprawa, modernizacje, tel. 785-593-613.
INSTALACJE elektryczne, montaż, pomiary, kompensacja mocy, www.jkcomplex.pl, 504-596-466.

HYDRAULICZNE

PRZYŁĄCZA, instalacje sanitarne, tel. 668-401-313.

ANTENY

SATELITARNE, montaż, naprawa, tel. 603-220-913.

NAPRAWA RTV

NAPRAWA RTV i LCD, (85)661-76-31, 602-120-966.
TELENAPRAWA, LCD, 603-220-913, (85)675-40-24.

CZYSZCZENIE DYWANÓW

CZYSZCZENIE dywanów, odbieramy. 607-149-302

PRZEPROWADZKI

TANIO- 608-705-944, 793-705-944.
WWW.PRZEPROWADZKI.BIALYSTOK.PL, 693-433-543.

OKNA I DRZWI

ATESTOKNA tanio. Handlowa 7. (85)652-70-71.

DACHY

DACHY NAPRAWY. 504-080-843.

DACHY, więźby, krycie. 519-438-340.

KRYCIA dachów, więźby. 607-683-191, 518-870-929.
KRYCIE dachów - tanio, tel. 602-333-644.
KRYCIE dachów, więźba, najtaniej!!! 796-996-646.
KRYCIE, więźba, budowa poddaszy. Elewacje, ocieplenie domów, Suwałki, okolice, 501-564-471.
MALOWANIE dachów -dobre, Alpin-Dach, 664-367-003
MALOWANIE dachów. 668-141-137.

PAPĄ termozgrzewalną, solidnie, tel. 516-321-649.

TRANSPORT

ŻWIR, pulpa, czarnoziem, obornik worki, 694-434-392.
AUTOLAWETA do 4t, Dobrzyniewo. 601-735-558.

INNE

NAGROBKI granitowe, stare ceny. Wystawa Boguszewo koło Moniek. 601-924-904

ROLNICTWO

NAPRAWY ciągników, silników i osi. 607-607-679.

IMPREZY OKOLICZNOŚCIOWE

ZESPÓŁ muzyczny, wesela, itd. 607-523-400.

MATRYMONIALNE

BIURA MATRYMONIALNE

BIURO „Mariaż". 604-167-379, (85)675-13-15.

Wyrazy najgłębszego współczucia z powodu śmierci

MATKI

koledze

KAZIMIERZOWI BOGDAN

składają:
Zarząd i załoga Monieckiej Spółdzielni Mleczarskiej w Mońkach

KOMUNIKAT

Zarząd Powiatu Augustowskiego podaje do publicznej wiadomości **informację o wywieszeniu w siedzibie Starostwa Powiatowego wykazu nieruchomości przeznaczonych do oddania w użytkowanie wieczyste na okres 40 lat** – działka położona w Augustowie obręb 4, oznaczona nr. 65/3 o pow. 0,3257 ha. Informacje: nr tel. 87 643 96 80.

A52911w04

OGŁOSZENIE

Suwalska Spółdzielnia Mieszkaniowa w Suwałkach ogłasza przetarg ustny nieograniczony na nabycie lokalu mieszkalnego w formie ustanowienia prawa i przeniesienia odrębnej własności lokalu nr **53** przy ul. **Korczaka 5**

- powierzchnia użytkowa - 70,40 mkw.,
- struktura: 4 pokoje - kuchnia, łazienka i wc, IV piętro,
- wywoławcza wartość lokalu - **150.000,00 zł**, wadium 15.000,00 zł.

Przetarg odbędzie się w dniu **31.05.2011 r.**, godz. 13.00 w biurze Spółdzielni, ul. Korczaka 2A, pokój Nr 3.

1. Nabywca nabywa mieszkanie w aktualnym stanie technicznym. Istnieje możliwość ubiegania się o wymianę stolarki okiennej.
2. Spółdzielnia posiada świadectwo charakterystyki energetycznej dla budynku, w którym znajduje się mieszkanie.
3. Nabywca ponosi koszty: sporządzenia operatu szacunkowego wyceny mieszkania, wykupu gruntu oraz zawarcia notarialnej umowy i założenia księgi wieczystej.
4. Mieszkanie można oglądać w dniu 30.05.2011 r. w godz. 15.00-17.00.
5. Wymagane wadium należy wpłacić w Spółdzielni (okienko Nr 11) najpóźniej na 30 minut przed przetargiem.
6. W przypadku odstąpienia przez wygrywającego od zawarcia umowy, wadium przepada na rzecz Spółdzielni.

Bliższe informacje o mieszkaniu można uzyskać w biurze Spółdzielni, ul. Korczaka 2A, pokój Nr 15, tel. (87)563-03-63 oraz w internecie www.ssm.suwalki.pl Spółdzielnia zastrzega sobie prawo unieważnienia bądź odwołania przetargu bez podania przyczyn..

S53311w04

GAZETA WSPÓŁCZESNA

OGŁOSZENIA I REKLAMY PRZYJMUJĄ

- **Augustów**, ul. 3 Maja 4, tel. 87 643-19-97 - Studio Reklamy „PERFEKT"
- **Augustów**, ul. Żabia 3 A, tel. 87 643-06-72 – „THEO"
- **Białystok**, Biuro Ogłoszeń, ul. św. Mikołaja 1, tel. 85 745-59-87, 748-74-30, fax 85 745-59-07, 748-74-32
- **Bielsk Podlaski**, ul. Mickiewicza 60, tel./fax 85 730-19-20 – ABA PLUS Antoni Murawski,
- **Ełk**, ul. Pułaskiego 24, tel./fax 87 610-85-05, – Oddział „GW"
- **Grajewo**, ul. W. Polskiego 6 lok. 25, tel./fax 86 272-89-15, – Oddział „GW"
- Hajnówka, ul. 3 Maja 45, tel./fax 85 682-46-03, 682-33-77 – „SOBEX NOWY"
- **Łomża**, ul. Dmowskiego 1E, tel. 86 216-64-64, fax 86 216-56-97. – Oddział „GW"
- **Łomża**, ul. Stary Rynek 13, tel. 86 216-74-44, fax 86 216-71-07 – „TV ŁOMŻA"
- **Mońki**, ul. Białostocka 29, tel. 85 716-21-91, – „KURIER"
- **Olecko**, ul Zielona 37, tel./fax 87 520-02-30, – „WIR"
- **Ostrów Mazowiecka**, ul. Pocztowa 3 lok. 5, tel. 29 642-80-34, – „TYGODNIK OSTROŁĘCKI - wydanie Ostrowskie"
- **Sokółka**, os. Centrum 21, tel. 85 711-25-28, „BIURO USŁUG DORADCZYCH"
- **Suwałki**, ul. Mickiewicza 5 l. 2, tel./fax 87 566-57-26 – Oddział „GW"
- **Wysokie Mazowieckie**, ul. Długa 22, tel./fax 86 275-24-08, – „VIDKING"
- **Zambrów**, al. Wojska Polskiego 22, tel./fax 86 271-25-25 – „GLOBTOUR

oraz nasi przedstawiciele handlowi Białystok, tel. 85 748-74-41, 748-74-43.

OGŁOSZENIE

Burmistrz Miasta Augustowa działając na podstawie art. 35 ust. 1 ustawy w dnia 21 sierpnia 1997 r. o gospodarce nieruchomościami (DzU z 2010 r. Nr 102, poz. 651 z późń. zm.) podaje do publicznej wiadomości, iż w siedzibie Urzędu Miejskiego w Augustowie na tablicy ogłoszeń został wywieszony na okres od 18.05.2011 r. do 8.06.2011 r. wykaz nieruchomości przeznaczonych:

1) do oddania w dzierżawę na okres 3 lat:

- grunt o pow. 196 mkw. stanowiący działkę Nr 558/1 położoną w Augustowie przy ul. Kanałowej,
- grunt o pow. 84 mkw., stanowiący działkę Nr 1247 położoną w Augustowie przy ul. Jabłoniowej,
- grunt o pow. 149 mkw. stanowiący działkę Nr 1246, położoną w Augustowie przy ul. Jabłoniowej,
- grunt o pow. 100 mkw., stanowiący część działki Nr 4560/8 położonej w Augustowie przy ul. Bluszczowej,
- grunt o pow. 54 mkw., stanowiący działkę Nr 1320/3 położoną w Augustowie przy Wrzosowej,
- grunt o pow. 41 mkw., stanowiący działkę Nr 1320/4 położoną w Augustowie przy ul. Wrzosowej,
- grunt o pow. 20 mkw., stanowiący część działki Nr 3619/2 położonej w Augustowie przy ul. 3 Maja,
- grunt o pow. 3,1533 ha, stanowiący działkę Nr 513położoną w Augustowie - Kolonie,
- nieruchomość oznaczoną Nr 1249 o pow. 62 mkw., położoną w Augustowie przy ul. Tartacznej,
- nieruchomość oznaczoną Nr 1250 o pow. 63 mkw., położoną w Augustowie przy ul. Tartacznej;

2) do oddania w dzierżawę na okres 1 roku:

- grunt o pow. 280 mkw., stanowiący część działki Nr 2842/2 położonej w Augustowie przy ul. Nadbrzeżnej,

3) do oddania w dzierżawę na okres od 1.08.2011 r. do 30.09.2013 r.:

- lokal o pow. 7,50 mkw., położony w Augustowie przy Rynku Zygmunta Augusta 44,
- lokal o pow. 11,30 mkw., położony w Augustowie przy Rynku Zygmunta Augusta 44,
- lokal o pow. 8,00 mkw., położony w Augustowie przy Rynku Zygmunta Augusta 44.

Szczegółowe informacje można uzyskać w Urzędzie Miejskim w Augustowie, ul. 3 Maja 60, pokój Nr 4, tel. (87)643-42-23.

R53511W04

PRZETARG

Spółdzielnia Mieszkaniowa Lokatorsko – Własnościowa w Grajewie ogłasza pisemny przetarg nieograniczony na:

Zadanie 1:

„Krycie dachu papą termozgrzewalną z obróbką blacharską w budynkach nr 6 i 7 na os. 1000-lecia, nr 12 na os. Broniewskiego, nr 11 i 24 na os. Centrum i nr 18, 19, 46, 47, 51 i 66 na os. Południe".

Zadanie 2:

„Wymiana okienek piwnicznych w budynkach nr 1, 2, 5, 7, 8, 10, 20, 21, 22, 23, 24, 62, 65 i 66 na os. Południe, nr 5, 9, 10 i 12 na os. Broniewskiego, nr 6 i7 na os. 1000-lecia oraz nr 37, 38 i 38A na os. Centrum".

Oferty należy składać w terminie do dnia 30.05.2011 r. w sekretariacie Spółdzielni Mieszkaniowej Lokatorsko – Własnościowej, 19-200 Grajewo, os. Południe 36 do godz.12.00.

Otwarcie kopert z ofertami nastąpi w dniu 30.05.2011 r. do Zadania 1 o godz. 13.00, do Zadania 2 o godz. 13.30 w świetlicy biura SMLW.

Specyfikację można uzyskać w biurze SMLW w Grajewie w pokoju nr 7 po wpłaceniu 30 zł + VAT.

Wysokość wadium na poszczególne zadania - 7 000,00 zł - dowód wpłaty dołączyć do oferty.

Można składać oferty na pojedyncze zadania.

Terminy wykonania:

Zadanie 1 – do **30.09.2011 r.**

Zadanie 2 – do **30.09.2011 r.**

Osoba do kontaktów w sprawie przetargu – Kierownik Działu Technicznego w SMLW nr tel. 86 273 88 44 w. 28.

Spółdzielnia zastrzega sobie możliwość odstąpienia od przetargu bez podania przyczyny.

R38211W05

PRZETARG

Wójt Gminy Andrzejewo
ogłasza przetarg ustny nieograniczony
na sprzedaż nieruchomości zabudowanej położonej w obrębie wsi Jasienica-Parcele

oznaczonej nr ewidencyjnym 83/1 o powierzchni 2,1959 ha. Nieruchomość posiada księgę wieczystą prowadzoną przez Sąd Rejonowy w Ostrowi Mazowieckiej – KW OS1M/00051676/0.

Opis nieruchomości

Nieruchomość usytuowana jest przy drodze powiatowej Jasienica – Andrzejewo. Częściami składowymi nieruchomości są: dwa magazyny, baza skupu żywca, waga najazdowa wraz z dwoma małymi budynkami usytuowanymi w jej sąsiedztwie, ogrodzenie i ubikacja. Nieruchomość posiada dostęp do infrastruktury technicznej: woda, energia elektryczna. Nieruchomość będąca przedmiotem sprzedaży nie jest obciążona ograniczonymi prawami rzeczowymi ani ograniczeniami w rozporządzaniu.

Przeznaczenie nieruchomości

Gmina Andrzejewo nie posiada uchwalonego planu zagospodarowania przestrzennego dla terenu, gdzie znajduje się nieruchomość. Zgodnie z opracowywanym studium uwarunkowań i kierunków zagospodarowania przestrzennego gminy, to teren przeznaczony pod działalność handlową, usługową i przemysłową.

Cena wywoławcza nieruchomości wynosi 395 900,00 zł
Wysokość wadium 45 000,00 zł

Zgodnie z art. 43 ust. 1, pkt 2 ustawy o podatku od towarów i usług sprzedaż nieruchomości zwolniona jest z opłaty podatku VAT.

Termin miejsce przetargu

Przetarg odbędzie się w dniu 24 czerwca 2011 roku o godz. 12.00 w sali konferencyjnej Urzędu Gminy w Andrzejewie przy ul. Warszawskiej 36.

Warunki przystąpienia do przetargu

1. Wpłata wadium w pieniądzu na konto Gminy Andrzejewo nr konta 06 8923 1047 0700 0879 2007 0011 Bank Spółdzielczy Oddział w Andrzejewie w terminie do dnia 20 czerwca 2011 roku (decyduje data wpływu wadium na konto Gminy Andrzejewo).
2. Okazanie Komisji Przetargowej przed otwarciem przetargu następujących dokumentów:
   – okazanie dowodu wpłaty wadium;
   – osoby fizyczne – dokument potwierdzający tożsamość (dowód osobisty lub paszport);
   – w przypadku osób prawnych i jednostek organizacyjnych nieposiadających osobowości prawnej, a podlegających wpisom do rejestru – aktualnego wpisu do rejestru, właściwych pełnomocnictw, dowodów tożsamości reprezentujących podmiot (aktualność wpisu winna być potwierdzona w okresie 3 miesięcy przed przetargiem).

Dodatkowe informacje

1. Wadium zostanie zaliczone na poczet ceny nabycia nieruchomości, a pozostałym zostanie zwrócone po zamknięciu przetargu, jednak nie później niż przed upływem 3 dni od zamknięcia przetargu.
2. Wadium wpłacone nie podlega zwrotowi, jeśli oferent który wygrał przetarg uchyli się od zawarcia umowy lub zawarcie umowy stanie się niemożliwe z przyczyn leżących po stronie oferenta.
3. Wójt Gminy zastrzega sobie prawo odwołania przetargu w przypadku zaistnienia uzasadnionych przyczyn.
4. Koszty związane z zawarciem umowy notarialnej ponosi nabywca.

Bliższe informacje można uzyskać w Urzędzie Gminy w Andrzejewie, ul Warszawska 36, pokój nr 11 lub tel. (086) 2717003

A72511w02

OGŁOSZENIE

OGŁOSZENIE WÓJTA GMINY HAJNÓWKA

Na podstawie art. 17 pkt 1 ustawy z dnia 27 marca 2003 r. o planowaniu i zagospodarowaniu przestrzennym (DzU Nr 80, poz. 717 z późn. zm.) zawiadamiam o podjęciu przez Radę Gminy Hajnówka uchwały Nr VII/23/11 z dnia 29 marca 2011 r. w sprawie przystąpienia do sporządzenia **miejscowego planu zagospodarowania przestrzennego części gminy Hajnówka w obrębie gruntów wsi: Stare Berezowo, Dubicze Osoczne, Nowoberezowo, Mochnate, obejmującego tereny przeznaczone pod lokalizację elektrowni wiatrowych.**

Wnioski do planu miejscowego mogą być składane do dnia 10 czerwca w siedzibie Urzędu Gminy Hajnówka, ul. A. Zina 1 17-200 Hajnówka.

Wójt Gminy Hajnówka

R3773611W01

ZAWIADOMIENIE

Na podstawie art. 28 ust. 1 i ust. 2 ustawy z dnia 10 kwietnia 2003 r. o szczególnych zasadach przygotowania i realizacji inwestycji w zakresie dróg publicznych (DzU z 2003 r. Nr 80, poz. 721) w związku z art. 6 ust. 2 ustawy z dnia 25 lipca 2008 r. o zmianie ustawy o szczególnych zasadach przygotowania i realizacji inwestycji w zakresie dróg publicznych oraz o zmianie niektórych innych ustaw (DzU z 2008 r., Nr 154, poz. 958) i art. 49 ustawy z dnia 14 czerwca 1960 r. Kodeks postępowania administracyjnego (tekst jednolity DzU z 2000 r. Nr 98, poz. 1071 z późn. zm.) zawiadamiam, że w Podlaskim Urzędzie Wojewódzkim, ul. Mickiewicza 3, 15-213 Białystok, w Wydziale Infrastruktury, pok. nr 326 strony mogą się zapoznać, w terminie 14 dni od ukazania się zawiadomienia, z treścią decyzji Wojewody Podlaskiego Nr 42/2011 z dnia 12.05.2011 r. znak: WI-I.7840.4.7.2011.IA, która zmieniła ostateczną decyzję Wojewody Podlaskiego Nr 114/2010 z dnia 07.10.2010r. znak: WI.I.IA.7111/4-10/2010 i **zatwierdziła projekt budowlany zamienny oraz udzieliła Generalnemu Dyrektorowi Dróg Krajowych i Autostrad w Warszawie – zarządcy drogi, pozwolenia na budowę i rozbudowę drogi krajowej Nr 8 do parametrów drogi ekspresowej S-8 na odcinku Jeżewo – Białystok od km 614+850 do km 639+365, realizowanego w ramach inwestycji drogowej pt.: „Zaprojektowanie i rozbudowa drogi krajowej Nr 8 do parametrów drogi ekspresowej na odcinku Jeżewo – Białystok km 614+850 - 639+365", w zakresie budowy dwóch kładek dla pieszych:**

a) kładka K18a w m. Żółtki w km 633+971,22 wraz z budową oświetlenia kładki na odcinku B-C i zasilania oświetlenia od nowej szafki pomiarowej do nowej szafki zasilającej na odcinku A-B oraz budową kanałów deszczowych nr 1, 2, 3, 4, 5, 6 z wpustami mostowymi,

b) kładka K21 w m. Porosły w km 639+166,22 wraz z budową chodników dla pieszych przy dojściach do pochylni i schodów stanowiących dojścia do obiektu, wykonania odcinków ścieków drogowych dla odwodnienia dolnej części pochylni z odprowadzeniem do rowów, budową oświetlenia kładki na odcinku B-C i zasilania na odcinku A-B, budową kanału deszczowego ze studniami na odcinku 1-2, budową kanałów deszczowych nr 3, 4, 5, 6, 7, 8, 9 z wpustami mostowymi i budową kanału deszczowego nr 10 z wpustem ulicznym,

zgodnie z przedłożonym przez inwestora zamiennym projektem budowlanym, na działkach o nr ewid. gruntu 1035, 1036/1, 1040/9, 1040/11, 1040/13, 1041/1 – obręb Żółtki; 7/3, 7/6, 210/1 – obręb Choroszcz; 101/1, 128/1, 128/3 – obręb Porosły.

R3856611W01

OGŁOSZENIE

w sprawie konkursu ofert na świadczenie zdrowotne.

Dyrektor Samodzielnego Publicznego Zakładu Opieki Zdrowotnej w Augustowie działając na podstawie Ustawy z dnia 30.08.1991 r. o Zakładach Opieki Zdrowotnej (tekst jednolity DzU z 2007 r. Nr 14, poz. 89 z późń. zm.) oraz Rozporządzenia Ministra Zdrowia i Opieki Społecznej z dnia 13.07.1998 r. w sprawie umowy o udzielanie zamówienia na świadczenia zdrowotne (DzU Nr 93, poz. 592) ogłasza konkurs na świadczenia zdrowotne.

I. Przedmiot udzielanych świadczeń zdrowotnych: świadczenie usług medycznych lekarskich na rzecz Samodzielnego Publicznego Zakładu Opieki Zdrowotnej w Augustowie w trybie umów cywilno-prawnych w **rodzaju Podstawowa Opieka Zdrowotna w zakresie nocnej i świątecznej opieki zdrowotnej oraz dyzury lekarskie w SOR po normalnej ordynacji czasu pracy lekarzy.**
Czas trwania umowy: I. Umowy zawarte będą na okres **od dnia 1.07.2011 r. do dnia 31.12.2011 r.**

II. Ze szczegółowymi warunkami konkursu (projektem umowy) zapoznać się można w pokoju Nr 5 budynek administracji Szpitala przy ul. Szpitalnej 12 w Augustowie.

III. Oferta kierowana jest do podmiotów wymienionych w art. 35 ust. 1 ustawy z dnia 30.08.1991 r. o Zakładach Opieki Zdrowotnej (tekst jednolity DzU z 2007 r. Nr 14, poz. 89 z późń. zm.).

IV. Przyjmujący zamówienie będzie świadczyć usługi zdrowone dla szacunkowej liczby około 60 tys. osób ubezpieczonych i innych osób uprawnionych do świadczeń Publicznych Zakładów Opieki Zdrowotnej.

V. Składanie ofert:
Wymaga się złożenia oferty na obowiązujących formularzach (ankieta ofertowa). Formularze są do pobrania w pokoju Nr 5 budynek administracji Szpitala.
Oferty powinny być złożone w zamkniętek kopercie pod rygorem odrzucenia.
Oferty należy składać do dnia 3 czerwca 2011 r. do godz. 14.00 w sekretariacie Szpitala, budynek administracji Szpitala, ul. Szpitalna 12, 16-300 Augustów.

VI. Oferta wiąże składającego ofertę przez okres 30 dni.

VII. Otwarcie ofert i rozstrzygnięcie konkursu odbędzie się dnia **7 czerwca 2011 r. o godz. 13.00 w budynku administracji Szpitala w Augustowie, ul. Szpitalna 12.**

VIII. Komisja konkursowa zastrzega sobie prawo do przesunięcia terminu składania ofert oraz do odwołania konkursu bez podania przyczyn.

IX. Biorący udział w konkursie mają prawo do składania skarg do komisji konkursowej w czasie jego trwania, zaś do składania protestów - po zakończeniu procedury konkursowej do udzielającego zamówienie.

R53411W04

BIAŁYSTOK

TELEFONY DYŻURNE

Pogotowie Ratunkowe – 9790, 999, 0-85-65-26-714; Policja – 997; **Straż Pożarna** – 998; **Pogotowie Gazowe** – 992; **Pogotowie Ciepłownicze** – 993; **Pogotowie Energetyczne** – 991; **Pogotowie Wodno-Kanalizacyjne** – 994; **Pogotowie Weterynaryjne** – 9283; **Pogotowie Opiekuńcze** – 85-741-68-46; **Informacja Medyczna** – 9439; **Łączenie Międzynarodowe** – 9051; **Łączenie Międzymiastowe** – 9050; **Biuro Numerów** – 118913; **Straż Miejska – dyżurny** – 85-742-93-58, 85-742-93-59; **Biuro Napraw Telefonów** – 9393; **Informacja o Usługach** – 9434.

SŁUŻBA ZDROWIA

Informacja Medyczna – 19439; **Ambulatorium Pogotowia**, ul. Polska 89; Pediatryczne – czynne w dni robocze w godz. 19-7, w wolne soboty w godz. 15-7, w niedziele i święta w godz. 7-7. – **Internistyczne** – czynne codziennie przez całą dobę. **Gabinety zabiegowe:** – Internistyczny dla dorosłych – czynny codziennie przez całą dobę. – **Gabinet dla dzieci** – czynny w dni robocze w godz. 19-7, w wolne soboty w godz. 15-7, w niedziele i święta w godz. 7-7. – **Ambulatorium Chirurgiczne dla dorosłych**, ul. Białówny 11, tel. 85-746-00-10. – **Ambulatorium Chirurgii Dziecięcej**, ul. Wołodyjowskiego 3a, tel. 85-742-59-60. **„Hospicjum" Dom Opatrzności Bożej**, ul. Świętojańska 1c, tel. 85-74-15-607 – czynny cała dobę.

DYŻURY NOCNE APTEK (całodobowo)

ul. Suraska 2, tel. 85-742-04-53, ul. Mickiewicza 27, tel. 85-73-23-024.

SZPITALE DYŻURY CODZIENNE

Wojewódzki Szpital Zespolony im. J. Śniadeckiego, ul. M. Skłodowskiej-Curie 26, tel. centr. 85-74-88-100 – dyżuruje rehabilitacja oraz oddziały dziecięce: chirurgia, reanimacja, laryngologia. **Wojewódzki Szpital Specjalistyczny im. K. Dłuskiego**, ul. Żurawia 14, tel. 85-7409-500 dyżurują oddziały dla dorosłych: neuroinfekcji i chorób pasożytniczych (tel. 85-7409-518), dermatologiczno-wenerologiczny (tel. 85-74-09-565 lub 85-74-09-575), obserwacyjno-zakaźny (tel. 85-7409-478), chorób wątroby (tel. 85-7409-488), stacja dializ (tel. 85-7409-471); dla dzieci – choroby płuc i gruźlicy dla dzieci (tel. 85-7409-507). **Klinika Perinatologii i Położnictwa SPSK AM**, ul. M. Skłodowskiej-Curie 24, tel. 85-742-11-48 – dyżuruje położnictwo. **Białostocki Ośrodek Onkologiczny**, ul. Ogrodowa 12, tel. cent. 85-66-46-711.

OSTRE DYŻURY

CHIRURGIA I ORTOPEDIA, CHOROBY WEWNĘTRZNE, REANIMACJA, LARYNGOLOGIA, OKULISTYKA, KARDIOLOGIA (OIOK), NEUROLOGIA, POŁOŻNICTWO I GINEKOLOGIA, DZIECIĘCE: WEWNĘTRZNY, NEUROLOGIA, KARDIOLOGIA INWAZYJNA, RAHABILITACJA – **SP ZOZ Wojewódzki Szpital Zespolony.** KARDIOLOGIA INWAZYJNA – **SP Szpital Kliniczny, tel. 85-746-80-00**. ZAKAŹNY DOROSŁYCH, NEFROLOGIA, DERMATOLOGIA, GRUŹLICA DZIECIĘCA, DZIECIĘCY OBSERWACYJNO-ZAKAŹNY – **Wojewódzki Szpital Specjalistyczny im. K. Dłuskiego, ul. Żurawia 14, tel. centr. 85-7409-500**. DZIECIĘCY-ONKOLOGIA, REANIMACJA, DZIECIĘCY: OTOLARYNGOLOGIA, OKULISTYKA, CHIRURGIA, ORTOPEDIA, DZIECIĘCE: WEWNĘTRZNY, NEUROLOGIA – **Samodzielny Dziecięcy Szpital Kliniczny, ul. Waszyngtona 17, Izba Przyjęć, tel. 85-745-07-47.** GRUŹLICA DOROSŁYCH – **Spec. ZOZ Gruźlicy i Chorób Płuc.**

KINA > BIAŁYSTOK

FORUM

(tel. 85-742-23-70) Białystok, ul. Legionowa 5

tytuł	godzina
Nowe Horyzonty Edukacji Filmowej: XXY	12.00, bilety: 8 zł, przed projekcją prelekcja.
Bejbis	16.15, 18.00, bilety: 13 zł oraz specjalny bilet „Rodzinny" /min. 3 os. – 11 zł od os./.

Spotkanie z Przemysławem Wojcieszkiem oraz pokaz filmu Made in Poland, godz. 20.00, bilety: 13 zł oraz specjalny bilet „Rodzinny" /min. 3 os. – 11 zł od os./.

KINO HELIOS

Galeria Biała, ul. Czesława Miłosza 2, (tel. 85 710 81 90), www.heliosnet.pl

tytuł	godzina
3D Ksiądz	12.00, 14.00, 16.00, 18.00, 20.00, 22.00.
Milion dolarów	13.45, 16.00, 18.15, 20.30.
3D Gnomeo i Julia	9.00, 11.00, 13.00, 15.00, 17.00, 19.00.
3D Thor	10.45, 13.15, 15.45, 18.30, 21.00.
3D Rio	10.00.
Szybcy i wściekli	10.00, 12.30, 15.00, 17.30, 20.15.
Tożsamość	12.00, 14.15, 16.30, 18.45, 21.15.
Kod nieśmiertelności	11.15, 13.15, 15.15, 17.15, 19.30, 21.30.
Jestem Bogiem	12.30, 19.15, 21.30.
Rytuał	14.45, 21.00.
Jan Paweł II. Szukałem Was...	9.30, 17.15.
Rio	9.45, 11.45.

KINO HELIOS

Galeria Alfa, ul. Świętojańska

tytuł	godzina
Lincz	12.15, 14.00, 15.45, 17.30, 19.15, 21.00.
Żona doskonała	10.00, 14.30, 19.00.
3D Gnomeo i Julia	10.00, 12.00, 14.00, 16.00, 18.00, 20.00.
3D Rio	10.15.
Kod nieśmiertelności	10.15, 12.15, 14.15, 16.15, 18.15, 20.15, 22.15.
Szybcy i wściekli 5	10.30, 13.00, 15.45, 18.30, 21.00.
Między światami	18.45.
Krzyk 4	12.15, 16.45, 21.15.
Niepokonani	10.45, 16.00, 20.45.
Sala samobójców	13.30.
3D Thor	12.00, 14.30, 17.00, 19.30, 22.00.

TEATRY

Teatr Dramatyczny

tytuł	godzina
Polowanie na łosia, godz. 19.00. Scena: mała. Cena: bilet normalny 41 zł, ulgowy 31 zł. Czas trwania: 1,5 godz z przerwą.	
Baby Blues, zarezerwowany, godz. 15.30.	

Białostocki Teatr Lalek

tytuł	godzina
Pan Huczek, godz. 9.00.	

KINA > BIAŁOSTOCCZYZNA

kino	tytuł	godzina
Sokółka SOKÓŁ	Poznasz przystojnego bruneta	brak

KINA > SUWALSZCZYZNA

kino	tytuł	godzina
Suwałki CINEMA LUMIERE	Gnomeo i Julia 3D	10.45, 12.30, 14.30, 16.30
	Kod nieśmiertelności	14.00, 16.00, 20.15
	Sala samobójców	11.45, 18.00
	Thor 3D	20.30
	Ksiądz 3D	13.00, 15.00, 17.00, 19.00, 21.00
	Schronienie	18.30
Augustów ISKRA	Kod nieśmiertelności	18.00, 19.45

Bilety: 15zł (20 zł 3D), normalny, 13 zł (18 zł 3D) ulgowy

KINA > MAZURSKIE

kino	tytuł	godzina
Ełk POLONIA	Kino nieczynne przerwa techniczna	brak

KINA > ŁOMŻYŃSKIE

kino	tytuł	godzina
Łomża MILLENIUM	Rio	18.00
	Jestem Bogiem	20.00

KINA > OSTROŁĘCKIE

kino	tytuł	godzina
Ostrołęka Jantar	Brak seansów	



▲ Jestem Bogiem
Thriller, USA 2011
▲ **reż.:** Neil Burger
▲ **wyk.:** Bradley Cooper,
Intelektualny próżniak zaczyna pracę jako copywriter w małym wydawnictwie. Przez zbieg niewyjaśnionych przypadków, w jego posiadanie trafia narkotyk wywołujący ciekawe efekty...
▲ **Kino:** Helios w galerii Biała w Białymstoku, Cinema Lumiere w Suwałkach.



▲ Niepokonani
Dramat, Polska 2010
▲ **reż.: : Peter Weir**
▲ **wyk.:** Jim Sturgess, Colin Farrell,
Koniec lutego 1941. Grupa więźniów sowieckiego łagru na Syberii postanawia uciec z obozu i pieszo dotrzeć do Indii...
▲ **Kino:** Helios w galerii Alfa w Białymstoku, Cinema Lumiere w Suwałkach.



▲ Oczy Julii
Horror/ Thriller, Hiszpania 2010
▲ **reż.: Guillem Morales**
▲ **wyk.:** Belén Rueda,
Największy przebój hiszpańskiego kina ostatnich lat. Zbierający entuzjastyczne recenzje, mrożący krew w żyłach thriller, porównywany do „Milczenia owiec" i najlepszych dokonań Hitchcocka. Gdy w tajemniczych okolicznościach ginie piękna, odzyskująca po długiej chorobie wzrok Sara, jej siostra bliźniaczka Julia (w obie postaci wciele się Belén Rueda, znana z pamiętnych ról w „Sierocińcu" i „W stronę morza") nie może uwierzyć w sugerowane przez policję samobójstwo. Mimo próśb męża, którego łączyła z Sarą zastanawiająco bliska więź, kobieta postanawia na własną rękę zbadać przyczyny śmierci siostry. Wkrótce, ku swojemu przerażeniu, Julia odkryje, że sama zaczyna tracić wzrok, a każdy jej krok w narastających ciemnościach obserwuje zagadkowa postać, która nie zostawia po sobie żadnego śladu...
▲ **Kino:** Helios w galerii Biała w Białymstoku.



▲ Mała matura 1941
Historyczny/ Dramat/ Wojenny, Polska 2010
▲ **reż.: Janusz Majewski**
▲ **wyk.:** Agnieszka Michalska,
Opowieść o dojrzewaniu w pierwszych burzliwych latach powojennej Polski. Ludwik wraz z rodzicami przeprowadza się do Krakowa i rozpoczyna naukę w jednym z najlepszych gimnazjów w mieście. Jako „nowy" musi szybko zyskać uznanie kolegów. Jego idolem staje się starszy o dwa lata Marek – chłopak o którym mówi się, że brał udział w Powstaniu Warszawskim .
▲ **Kino:** Helios w Alfie w Białymstoku.

BIAŁOSTOCCZYZNA

SŁUŻBA ZDROWIA

BIELSK PODLASKI Szpital, ul. Kleszczelowska 1, izba przyjęć – tel. (85) 833-27-50. **CZARNA BIAŁOSTOCKA** Przychodnia Rejonowa, ul. Torowa 1, tel. 85-710-19-99, 85-710-39-03. **HAJNÓWKA SPZOZ**, ul. Lipowa 190, fax 85-684-26-79, **Centralna Izba Przyjęć**, tel. 85-682-92-47, **ŁAPY** Szpital, Korczaka 23, tel. 85-715-28-36, 85-715-28-31; SPZOZ, Korczaka 2, 85-715-28-32, 85-715-28-33. **MOŃKI** Pogotowie, tel. 85-716-23-67; SP ZOZ centrala: 85-716-24-07, 85-716-25-52, 85-716-25-92, 85-716-26-50; **SOKÓŁKA** SPZOZ, ul. Sikorskiego 40, tel. 85-722-04-63; Niepubliczny ZOZ Przychodnia nr 1 „Medyk", ul. Piłsudskiego 9a, tel. 85-711-26-69; Niepubliczny Pielęgniarski ZOZ „Panaceum", ul. Piłsudskiego 9a, tel. 85-711-26-69; Niepubliczny Zakład Medycyny Szkolnej „SZKOL-MED", ul. Mickiewicza 2a, tel. 85-711-25-74; Niepubliczny ZOZ Przychodnia Stomatologiczno-Lekarska E&B Falkowscy, ul. Piłsudskiego 9a, tel. 85-711 90 66; Niepubliczny ZOZ „VITA" SC, ul. Sikorskiego 40, tel. 85-722-05-07; Niepubliczny ZOZ „PRO-MED", ul. Sikorskiego 40, tel. 85-722-04-72. **SIEMIATYCZE** SPZOZ, ul. Szpitalna 8, tel. 85-655-22-00, **SUPRAŚL** Przychodnia Rejonowa, ul. Dolna 2, tel. 85-718-35-23. **WASILKÓW** Przychodnia Rejonowa, ul. Kryńska 32, tel. 85-716-53-33.

TELEFONY ALARMOWE

HAJNÓWKA Policyjny telefon zaufania, tel. 85-682-50-55, **MOŃKI** Policja 997, tel. 85-716-22- 81. **SOKÓŁKA** Komenda Powiatowa Policji, tel. 85-711-02-12; Komenda Powiatowa Państwowej Straży Pożarnej, tel. 85-711-22-54.

RZECZNIK PRAW KONSUMENTA

BIELSK PODLASKI tel. 85-730-81-10 w. 42. **HAJNÓWKA** tel. 85-682-27-18 w. 112. **MOŃKI** tel. 85-716-61-00. **SIEMIATYCZE** tel. 85-655-27-11 w. 330. **SOKÓŁKA** tel. 85-711-08-76.

SUWALSZCZYZNA

TELEFONY INFORMACYJNE

AUGUSTÓW Informacja kolejowa 94-36; Informacja autobusowa 87-643-36-49; **SUWAŁKI** Informacja kolejowa 94-36; Informacja autobusowa 87-566-27-63; Biuro numerów 87-567-96-90; Biuro napraw telefonów 9696 (os. Północ), 914 (centrum).

TELEFONY ALARMOWE

AUGUSTÓW Policja 87-643-93-33; Straż Pożarna 998; Pogotowie Ratunkowe 999 lub 87-643-29-99; Pogotowie Energetyczne 991; SEJNY Policja 87-516-20-63; Straż Pożarna 998; Pogotowie Ratunkowe 999 albo 87-516-20-09; Pogotowie Energetyczne 87-516-20-87; Telefon Zaufania 87-517-33-33; **SUWAŁKI** Policja 87-567-24-03; Straż Pożarna 87-567-82-09; Pogotowie Ratunkowe 999 albo 87-567-25-70; Pogotowie Ciepłownicze 87-566-42-56; Pogotowie Drogowe 87-566-42-87; Pogotowie Energetyczne 991; Pogotowie Gazowe 992; Pogotowie Opiekuńcze 87-566-25-9; Telefon Zaufania 988 albo 87-566-25-40.

ŁOMŻYŃSKIE

TELEFONY ALARMOWE

Pogotowie Ratunkowe – 999; Policja – 997, oficerowie dyżurni policji: **Grajewo** – 86-272-22-21, **Kolno** – 86-278-27-25, **Łomża** – 86-316-54-61, **Wysokie Mazowieckie** – 86-275-22-11, **Zambrów** – 86-271-23-01, Straż Pożarna – 998, Pogotowie Gazowe – 992, Pogotowie Ciepłownicze – 993, Pogotowie Energetyczne – 991, Pogotowie Wodno-Kanalizacyjne – 994, Pogotowie Drogowe – 96-37, Pogotowie Weterynaryjne – 983, Pogotowie Opiekuńcze 86 216-64-39; Telefon Zaufania AA 86- 215 07 77.

TELEFONY INFORMACYJNE

Biuro Napraw Telefonów – 96-96, Informacja PKP: **Grajewo** – 86-272-35-85, **Szepietowo** – 275-18-22, Informacja PKS: **Grajewo** – 86-272-25-01, **Kolno** – 86-278-23-55, **Łomża** – 86-218-55-54, **Wysokie Mazowieckie** – 86-275-21-44, **Zambrów** – 86-271-31-97.

SŁUŻBA ZDROWIA

Pogotowie Ratunkowe: **CIECHANOWIEC**, tel. 86-277-19-99; **GRAJEWO**, tel. 86-272-27-00; **KOLNO**, 86-278-21-09; **ŁOMŻA**, centrala – 86-216-62-15; **ZAMBRÓW**, tel. 86-271-28-27.

APTEKI

ŁOMŻA, Apteka leków gotowych i recepturowych, ul. ks. Anny 2, tel. 86-219-89-28, czynna pn.-sob. 9-19, niedz. 9-16. Apteka „MEDICA" – leki gotowe, recepturowe, termokosmetyki: ul. Kazańska 6/2, tel. 86-216-80-89, czynna poniedziałek-piątek, godz. 9-19, sobota, godz. 9-15.

MAZURSKIE

TELEFONY ALARMOWE

Pogotowie Ratunkowe 999; Policja 997; Straż Pożarna 998; Pogotowie Gazowe 992; Pogotowie Ciepłownicze 993; Pogotowie Energetyczne 991; Pogotowie Wodno-Kanalizacyjne 994; Pogotowie Drogowe 954.

SŁUŻBA ZDROWIA

Ełk Mazurskie Centrum Zdrowia, ul. Baranki 24, Izba Przyjęć, tel. 87-620-95-12, Pogotowie Ratunkowe, ul. Baranki 24, tel. 87-620-22-22, Ambulatorium Chirurgiczne, ul. Baranki 24, tel. 87-620-95-12, Szpital Wojskowy, ul. Kościuszki 28, tel. 87-621-67-10, Pogotowie Ratunkowe, ul. Toruńska 6a, tel. 87-610-22-22.
GIŻYCKO Szpital Powiatowy, ul. Warszawska 41, tel. 87-428-52-71; Pogotowie Ratunkowe, ul. Bohaterów Westerplatte 4, tel. 87-428-55-55.
GOŁDAP Szpital Miejski, ul. Słoneczna 7, tel. 87-615-02-75; Pogotowie Ratunkowe, ul. Słoneczna 9, tel. 87-615-02-75. **OLECKO** Szpital Powiatowy, ul. Gołdapska 1, tel. 87-520-22-95; Pogotowie Ratunkowe, ul. Gołdapska 1, tel. 999.

TELEFONY INFORMACYJNE

Biuro napraw telefonów 9696; Informacja PKP 9436; Informacja PKS: w **Ełku** 87-610-33-52, w Giżycku 87-428-50-87, w **Gołdapi** 87-615-02-94, w **Olecku** 87-520-26-13; w **Węgorzewie** 87-427-25-51.

TELEFON ZAUFANIA

EŁK – 87-621-64-44; **GIŻYCKO** – 87-428 2-73.

RZECZNIK PRAW KONSUMENTÓW

EŁK Powiatowy Rzecznik Praw Konsumentów, tel. 87-621-83-22. **OLECKO** Powiatowy Rzecznik Praw Konsumentów, tel. 87-520-24-75 wew. 7.

OSTROŁĘCKIE

TELEFONY ALARMOWE

OSTROŁĘKA Pogotowie Ratunkowe 999, 29-764-35-44; Policja 997; Straż Pożarna 998; Pogotowie Gazowe 992; Pogotowie Ciepłownicze 993; Pogotowie Energetyczne 991; Pogotowie Wodno-Kanalizacyjne 994.

TELEFONY INFORMACYJNE

Informacja PKP 29-760-26-81; Informacja PKS 29-764-41-88.

RZECZNIK PRAW KONSUMENTÓW

Ostrołęka – 29-764-20-79.

TELEFON ZAUFANIA

Dla skłóconych małżeństw (0-xxxx-22) 29-728-64-35; Niebieska Linia dla ofiar przemocy w rodzinie 0-800-12-00-02; Pomarańczowa Linia 0-800-14-00-68.

SŁUŻBA ZDROWIA

OSTROŁĘKA Informacja Pogotowia 29-764-35-44.

RADIO

> JARD

Wiadomości od 7.00 - 22.00 na 5 minut przed pełną godziną; Prognoza pogody. o równej godzinie (przez całą dobę) Fotoradary. 8.00 do 17.00 (1 minutę po pełnej godzinie); przegląd prasy. 7.20, 8.20, 9.20; Konkursy. 8.40, 10.40, 17.10; Poranek z Radiem Jard. 6.00-9.00; Program religijny. 6:10 w każdą niedzielę; Ciekawostki cenowe. 8.30, 10.30, 12.30, 6.30, 18.30, 20.30; Dzień z Radiem Jard. 9.00-16.00; Rozmowa dnia. 10.10 pon.-pt.; Ciekawostki motoryzacyjne. 10.30, 16.30, 20.30; Jak i gdzie przyjemnie spędzić czas. 7.30, 9.30, 11.30, 13.30,17.30, 19.30, 21.30; Informator medyczny. 11.40 w każdą niedziel; Pozdrowienia ultrakrótkie. 12.00-14.00, 20.00-22.00; Audycja dla dzieci i młodzieży. 15.10 w każdą niedzielę; Wieczór z Radiem Jard. 16.00-22.00; Piosenki z Listy przebojów Greatest Hits 18.00-19.00; Przegląd wydarzeń kulturalnych. 21.10 pon. pt.; Lista przebojów Greatest Hits. po godz 22.00 w każdy piątek

> JARD 2

Stałe bloki programowe. 7-10 Poranek z Radiem Jard 2; 10-1 4 Dzień z Radiem Jard 2; 14-18 Popołudnie z Radiem Jard 2; 18-22 (24) Jard Mega SMS-Beat; 22-7 Noc z Radiem Jard 2. muzyka non-stop. Stałe punkty programowe. Wiadomości codziennie od 8 do 18. minutę przed pełną godziną; Prognoza pogody. od 7 do 22. od 8 do 18 cztery minuty po pełnej godzinie, o 7 oraz od 19 do 22 minutę przed pełną godziną; Informacje dla kierowców. Od 8 do 18. trzy minuty po pełnej godzinie; Propozycje kulturalne. Jak i gdzie przyjemnie spędzić czas. Jard 2 poleca. 8.35, 10.35, 12.35, 14.35, 16.35, 18.30. Powerplay.

> BIAŁYSTOK

Wiadomości Radia Białysto k co godzinę; Wiadomości Radia Białystok w skrócie: 6:30, 7:30, 14:30; Sport: 7.05, 8.05, 17.05; 19.05, 21 .05; Ale jazda: 7:40, 8:40, 15:40, 16:40; PiG: 8:30; 15:30. 2:00 Raport dnia; 5:00 Nowy Dzień; 5:30 Sowo o słowie; 5:45 Leśne opowieści Simony Kossak; 5:50 ARMiR; 8:50 Kabaret Jurki; 9:00 Najbliżej Ciebie; 10:15 Leśne opowieści Simony Kossak; 10:45 Kipi kasza, kipi groch, gawęda Andrzeja Fiedoruka; 11:15 Akcja konopie, rep. Anny Bogdanowicz; 11:50 Słowo o słowie; 12.15 Czytam książki; 12:45 Akademia Życia; 13:10 Jaga serwis; 13:15 Masz prawo; 14:00 Popołudnie z Radiem Białystok; 14:16 Kabaret Jurki; 17:15 Kipi kasza, kipi groch; 17:30 Akademia Życia; 17:45 Powieść; 18:05 Bez barier, Prow. Alicja Pietruczuk; 18.30 Ukraińska dumka; 18:45 Pod znakiem Pogoni; 19:00 Lista Przebojów Radia Białystok; 20:00 Jaga serwis; 20:05 Strefa Dobrej Muzyki; 22.00 Raport dnia - wiadomości z regionu; 22:30 Akcja konopie, reportaż; 22:55 Wieczorne refleksje; 23:00 Wiadomości; 23:05 Jaga serwis; 23:15 Nocna Orkiestra Radia Białystok; 00:15 Akademia Życia; 00:30 Leśne opowieści Simony Kossak; 01:30 Kipi kasza, kipi groch, gawęda Andrzeja Fiedoruka; 02:30 Powieść.

> RMF FM

Poniedziałek - piątek 0.00-6.00 pr. nocny; 6.00-9.00 pr. poranny.Jestem w Szoku; 9.00-13.00 pr. przedpołudniowy; 13.00-17.00 pr popołudniowy LIS-VEGAS; 17.00-20.00 Lista przebojów HOP-BĘC; 20.00-0.00 program wieczorny świat według Karpia. Sobota - niedziela 0.00-8.00 program nocny; 8.00-13.00 pr. przedpołudniowy; 13.00-18.00 pr. popołudniowy. Muza pod Waszym Nadzorem; 18.00-22.00 program wieczorny.

> RADIO 5

Wiadomości co godzinę 6.00-22.00; Prognoza pogody co godzinę 6.00-22.00. 5.08 Kalendarium; 5.35, 6.35, 7.20 Horoskop; 6.10 Urodzeni dzisiaj... 6.20 Echa najważniejszych wydarzeń wczorajszego dnia; 6.25 Kalendarium + imieniny + piosenka dla solenizantów; 6.45 Przegląd prasy; 7.20 Echa najważniejszych wydarzeń wczorajszego dnia; 7.45 Przegląd prasy; 8.35 Wybór piosenki dnia; 10.20 Pięć minut z polityką; 11.15 Gość Radia 5; 11.35 Telefon dla Ciebie; 12.20 Porady prawnika oraz Studio Infor; 12.30-13.00 Grająca Szafa Radia 5; 13.40 Quiz; 15.10-16.00 Grająca Szafa Radia 5; 15.20 Klakson; 17.00-18.00 Echa wielkiego świata. 18.30 Audycja. POPCORN MEGA SHOW.; 18.35 Pakiecik; 18.40 Quiz; 20:15 Opowieści nie całkiem zwyczajne.

Plotki, ploteczki...

Mia Wasikowska uwielbia Polskę



Australijska aktorka Mia Wasikowska, jako dziecko, spędziła rok w Szczecinie. Do dziś biegle mówi po polsku i zapewnia, że uwielbia kraj swojej mamy - Polki.

Angie i Brad mają duże wymagania

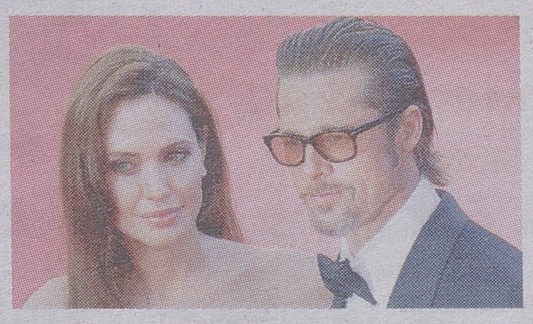

Angelina Jolie i Brad Pitt płacą nianiom szóstki swoich dzieci aż 150 tysięcy dolarów rocznie. Mają przy tym spore wymagania. Opiekunki muszą mieć skończone studia pedagogiczne i znać francuski. **(jm)**

Krzyżówka

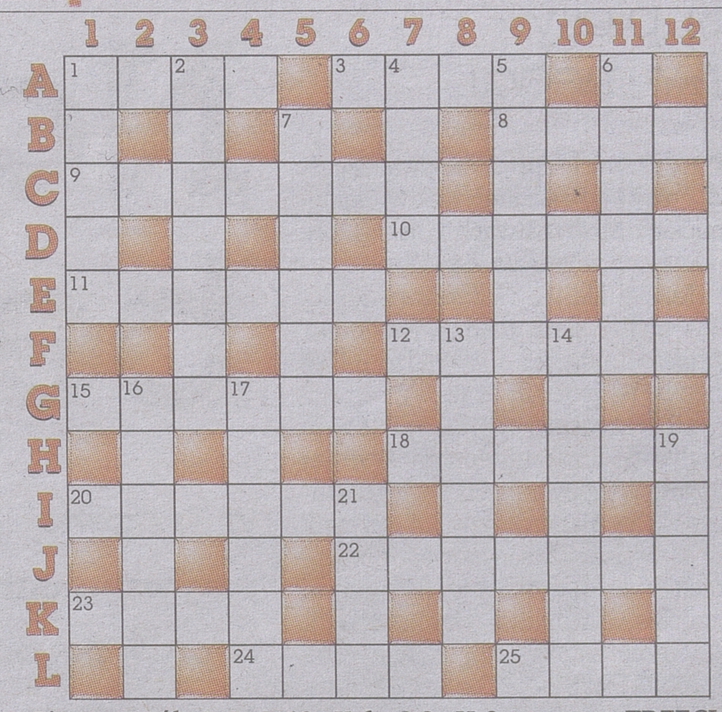

Litery z pól: E-5, F-10, K-6, C-3, H-2 utworzą TRZECIĄ część przysłowia.

POZIOMO: codzienne wyżywienie. 3/ brzask. 8/ raj. 9/ ciągnie sanie św. Mikołaja. 10/ busola. 11/ wydzielina drzewa. 12/ okap nad paleniskiem. 15/ faza Księżyca. 18/ centrum. 20/ koniec nosa. 22/ teren do miotania oszczepem. 23/ logika. 24/ pora roku. 25/ uciążliwy chwast.

PIONOWO: 1/ ostry zakręt. 2/ polewaczka. 4/ mechanizm zegara. 5/ utrzymuje ciepło kawy, herbaty. 6/ nowe wersje istniejącego już filmu. 7/ kapitan lub major. 13/ dziedziniec otoczony krużgankami. 14/ misja do wykonania. 16/ judasz w drzwiach. 17/ gra na werblu. 19/ samica konia. 21/ daleko od Rzymu. **„RAYEN"**

TVP 1



20.30 1920. Wojna i miłość, Serial historyczny, Polska 20 10
Zosia zostaje pełnoprawnym żołnierzem szwadronu. Dzięki pomocy oficera Bronek organizuje ucieczkę z obozu jenieckiego. Józef wstępuje do szwadronu Władka .

5.05 Moda na sukces (5448, 5449); 6.00 Kawa czy herbata?; 8.10 Polityka przy kawie; 8.20 Rozalka Olaboga (7/7); 8.55 Budzik; 9.25 Moliki książkowe; 9.45 I kudłate, i łaciate; 10.00 Kacper (22); 10.25 Świnka Peppa (12); 10.35 Koszmarny Karolek (103); 10.50 Raj (364) - program dla młodzieży; 11.20 Telezakupy - program reklamowy; 12.00 Wiadomości; 12.10 Agrobiznes - magazyn rolniczy; 12.40 Mistrzowie wśród zwierząt (1/6) - serial dokumentalny; 13.45 Plebania (1706); 14.15 Klan (2094); 14.40 3-2-1! Opole;
15.00 Wiadomości
15.10 Pogoda
15.15 Jaka to melodia?
15.50 Moda na sukces (5450)
16.15 Moda na sukces (5451)
- telenowela
16.40 Celownik
- magazyn reporterów
17.00 Teleexpress
17.20 Pogoda
17.25 Plebania (1707)
17.55 Klan (2095)
18.35 Jaka to melodia?
- teleturniej muzyczny
19.05 Noddy w krainie zabawek
- serial animowany
19.30 Wiadomości, sport
20. 15 Pogoda
20.30 1920. Wojna i miłość (12)
- serial historyczny
21.25 Operacja „Życie" (11)
- serial dokumentalny
22.05 Lotnicy kosmonauci
- film dokumentalny
23. 10 Gdzie jest moja córka?
- dramat kryminalny, Kanada 2007, wyk. Michelle Stafford, William R. Moses, Danielle Kind
0.55 Kopignaty (3)
2.05 Tak czy nie? (5, 6)
3.55 Zagadkowa Jedynka

TVP 2



21.50 Pod presją, Dramat obyczajowy, USA 1996, 1 30 min
Annie zostaje sędzią przysięgłym w procesie szefa mafii. Przestępcy usiłują zmusić ją, by przekonała pozostały ch sędziów do ogłoszenia werdyktu na korzyść oskarżonego.

5.55 M.A.S.H. (230) - serial komediowy; 6.35 Egzamin z życia (24) - serial obyczajowy; 7.30 Na dobre i na złe (177) - serial obyczajowy; 8.30 Pytanie na śniadanie - magazyn; 9.00 Pogoda; 10.45 Aleja gwiazd - rozrywka; 11.10 Telezakupy - program reklamowy; 11 .40 Familiada - teleturniej; 12.25 Szansa na sukces (186) - rozrywka; 13.30 Na wariackich papierach (28/65) - serial sensacyjny; 14.30 Barwy szczęścia (592);
15.05 M jak miłość (836)
- serial obyczajowy
16.00 Panorama - świat
- wiadomości
16. 15 Gorący temat
- program publicystyczny
16.20 Pogoda
16.30 Czas honoru (29)
- serial wojenny
17.25 Jeden z dziesięciu
- teleturniej
18.00 Panorama, sport
18.30 Pogoda
18.45 October Road (12/19)
- serial obyczajowy
19.40 Sąsiedzi (52)
- serial komediowy
20. 10 Barwy szczęścia (593)
- serial obyczajowy
20.45 Rodzinka.pl (23, 24)
- serial komediowy
21 .50 Pod presją
- dramat obyczajowy, USA 1996, wyk. Demi Moore, Alec Baldwin, Joseph Gordon-Levitt
0.00 Kryminalne zagadki Las Vegas (11/24)
0.50 Dr House (124)
1 .50 Dziwne losy pułkownika Jin Xinga
2.55 Kolumbowie (1/5)
4.05 Wieża
- film obyczajowy, Polska 2005

TVP BIAŁYSTOK



20.00 Serwis info, Magazyn informacyjn y, 10 min
Aktualne wiadomości z kraju i ze świata. Relacje korespondentów na temat bieżącej sytuacji politycznej, społecznej i gospodarczej. Codzienny, profesjonaln y serwis informacyjn y.

5.10 Teleplotki; 5.35 Raport z Polski; 5.55 Info poranek; 6.00 Magazyny informacyjne; 7.48 Twoja@ sprawa; 7.53 Info traffic; 8.00 Magazyny informacyjne; 10.12 Biznes - otwarcie dnia; 10.21 Magazyny informacyjne; 10.50 Gość poranka; 11.00 Magazyny informacyjne; 12.17 Biznes; 12.27 Magazyny informacyjne; 13.10 Raport z Polski; 13.26 Magazyny informacyjne;
15.10 Raport z Polski
15.30 Serwis info, pogoda
15.55 Serwis sportowy
16.00 Rozmowa dnia
- program publicystyczny
16. 15 Biznes
- magazyn ekonomiczny
16.25 Prognoza pogody
16.30 Serwis info, pogoda
17,00 Obiektyw
17.10 Tydzień Białoruski - program mniejszości narodowych
17.30 Przegląd Ukraiński - program mniejszości narodowych
17.40 Ahora Espanol
17.50 Było, nie minęło
- program historyczny
18.30 Obiektyw
19.05 Gość dnia
19. 10 Jaga to my
- magazyn sportowy
19.30 A na wschodzie zmiany
- cykl reportaży
20.00 Serwis info
20. 10 Minęła 20-ta, pogoda
21.06 Telekurier
21.30 Serwis info, pogoda
21.45 Obiektyw, Short Sport
22.05 Gość dnia
22. 17 Magazyny informacyjne
23.50 Sportowy wieczór
0.12 Galerie i my
- film dokumentalny
1.16 Minęła 20-ta
2.00 Telekurier
2.21 Magazyny informacyjne
3.55 Reportaże z prawdziwego zdarzenia

POLSAT



20.30 Królicz ek, Komedia, USA 2008, 1 20 min
Shelle y – królicz ek Pla yboya, wiedzie beztroskie życie w luksuso wej rezydencji Hugh Hefnera. Nieoczekiw anie zostaje z niej wyrzucona. Trafia do studenckiego kampusu.

5.00 Wstawaj! Gramy! (1580) - rozrywka; 6.00 Nowy dzień z Polsat News - magazyn informacyjny; 7.15 TV market - program reklamowy; 7.30 Przygody Animków (33); 8.00 Sylwester i Tweety na tropie (11); 8.30 Scooby Doo, gdzie jesteś? (11); 9.00 Rodzina zastępcza plus (219) - serial komediowy; 10.00 Daleko od noszy (56) - serial komediowy; 10.30 Świat według Kiepskich (302) - serial komediowy; 11.00 Malanowski i Partnerzy (303); 11.30 Linia życia (52); 12.00 Dom nie do poznania (179) - reality show; 13.00 Ostry dyżur (9) - serial obyczajowy; 14.00 Pierwsza miłość (1312); 14.45 Trudne sprawy (57) - serial fabularno-dokumentalny;
15.50 Wydarzenia, pogoda
16. 15 Interwencja
16.30 Malanowski i Partnerzy (304) - serial fabularno-dokumentalny
17.00 Dlaczego ja? (176) - serial fabularno-dokumentalny
18.00 Pierwsza miłość (1313)
- serial obyczajowy
18.50 Wydarzenia, sport, pogoda
19.30 Linia życia (53)
- serial obyczajowy
20.00 Świat według Kiepskich (364)
- serial komediowy
20.30 Króliczek
- komedia, USA 2008, wyk. Anna Faris, Colin Hanks, Emma Stone
22.30 Konfrontacja Sztuk Walki 16 news (12) - mma
22.35 Wieczór kawalerski II
- Ostatnie kuszenie
- komedia, USA 2008
0.45 Dopóki śmierć nas nie rozłączy (5, 6)
- serial komediowy
1.45 Zagadkowa Noc
3.00 Zza kamery...
3.15 Tajemnice losu

TVN



21.30 You can dance – Po prostu tańcz!, R ozrywka
W programie występują kandydaci na zawodowych tancerzy. Ich wysiłki oceniać będą jury składzie: Augustin Egurrola, Michał Piróg i Kinga Rusin, oraz widzowie.

5.15 Granie na śniadanie - teleturniej interaktywny; 7.00 Mango – Telezakupy - program reklamowy; 8.00 Prosto w serce (95/115); 8.30 Dzień dobry TVN - magazyn; 11.00 Na Wspólnej (1447); 11.35 BrzydUla (21) - serial obyczajowy; 12.05 BrzydUla (22) - serial obyczajowy; 12.40 Sąd rodzinny (182); 13.40 W-11 wydział śledczy (814); 14.20 Detektywi (836); 14.55 Detektyw Monk (12/16) - serial kryminalny;
15.55 Rozmowy w toku
- talk show
16.55 Sędzia Anna Maria Wesołowska (586) - serial fabularno-dokumentalny
17.55 Prosto w serce (96)
- serial obyczajowy
18.25 Detektywi (837) - serial fabularno-dokumentalny
19.00 Fakty, sport, pogoda
19.50 Uwaga! - magazyn
20.05 Na Wspólnej (1448)
- serial obyczajowy.
Sara zaczyna myśleć, że jej ojciec miał rację co do Igora. Czuje się zraniona. Nowak zastanawia się, dlaczego dziewczyna zmieniła nastawienie do niego. Próbuje to wyjaśnić.
20.45 W-11 wydział śledczy - serial fabularno-dokumentalny
21.30 You can dance
– Po prostu tańcz! (12/14)
23. 10 Bagno
- horror, Kanada 2006, wyk. Gabrielle Anwar, Justin Louis, Forest Whitaker
1.00 Szymon Majewski Show
2.00 Uwaga!
2.20 Arkana magii - interaktywny program rozrywkowy
3.40 Rozmowy w toku
4.40 Nic straconego
- powtórki programów
4.55 Uwaga!

TV4



20.35 FC Porto – Sporting Braga, Piłka nożna, 1 25 min
18 maja 2011 roku na mogącym pomieścić ponad 50 tysięcy widzów stadionie w Dublinie odbędzie się finał drugiej edycji Ligi Europejskiej. Wezmą w nim udział ekip y z P ortugalii.

5.10 Zbuntowani (19) - serial obyczajowy; 6.10 Muzyczne listy - magazyn muzyczny; 7.15 Słoneczny patrol (183) - serial przygodowy; 8.20 Dziewczyny z fortuną - teleturniej; 9.20 Morze miłości (159); 10.20 Osaczona (159); 11.20 Nie igraj z aniołem (180); 12.20 Muzyczne listy - magazyn muzyczny; 13.30 Kinomaniak - magazyn filmowy; 14.00 Dziewczyny z fortuną - teleturniej;
15.00 Galileo (65)
- program popularnonaukowy. Autorzy przedstawiają historię powstania sukni, sprawdzają wiarygodność hollywoodzkich trików z bronią palną oraz zastanawiają się, czy można bez pieniędzy przetrwać w dużym mieście.
16.00 Osaczona (160)
- telenowela
17.00 Nie igraj z aniołem (181)
- telenowela
18.00 Różowa pantera (39, 40)
- serial animowany
19.00 Morze miłości (160)
- telenowela, Meksyk 2009
20.00 STOP Drogówka
- magazyn policyjny, Polska 2010
20.35 FC Porto – Sporting Braga
- piłka nożna
22.40 Ceremonia wręczenia pucharu Ligi Europejskiej
23.00 Obcy III
- film sf, USA 1992, wyk. Sigourney Weaver, Charles S. Dutton, Charles Dance
1.20 The Bone Snatcher
- horror, Wielka Brytania/ Kanada/RPA 2003
3.10 Muzyczne listy
4.00 TV market
4.45 Dekoratornia

TVP POLONIA



20.20 C.K. Dezerterzy, Komedia, Polska/Węgr y 1986, 100 min
Żołnierze zwiezieni z różnych zakątk ów Austro-Węgier są intensywnie przygotowywani do obrony tronu cesarza. Nikt jednak nie traktuje po ważnie te j misji dziejo wej.

5.05 Mam inne zdanie (11) - program publicystyczny; 6.00 Kawa czy herbata? - magazyn; 8.10 Polityka przy kawie - program publicystyczny; 8.25 Niewiarygodne przygody Marka Piegusa (9/9) - serial młodzieżowy; 9.00 Szansa na sukces (183) - rozrywka; 9.55 Smaki polskie (15) - magazyn kulinarny; 10.10 Barwy szczęścia (365); 10.40 Wściekłe gary (13) - magazyn kulinarny; 11.10 M jak miłość (821); 12.00 Wiadomości; 12.15 Plebania (1695) - telenowela; 12.45 Złotopolscy (173) - telenowela; 13.15 Blondynka (8/13); 14.05 Polska 24 - magazyn publicystyczny; 14.40 Benefis Jerzego Bończaka - program artystyczny;
15.40 Mam inne zdanie (11)
- program publicystyczny
16.35 Info jazda (20)
- magazyn motoryzacyjny
17.00 Teleexpress
17.25 T.Love – Prymityw
- koncert
18.20 Plebania (1695)
- telenowela
18.45 Pod Tatrami
- magazyn
19.00 Wilnoteka (91)
19. 15 Przygody kota Filemona
- serial animowany
19.30 Wiadomości, sport
20.20 C.K. Dezerterzy (1)
- komedia, Polska/Węgry 1986, wyk. Marek Kondrat, Zoltán Bezerédy, Wiktor Zborowski
22.00 Pogoda
22.05 Polska 24
22.40 Pielgrzym miłości (3, 4)
- serial dokumentalny
23.30 42. KFPP Opole 2005 (2)
0.05 Jestem z Montreuil
0.30 Gra w miasta
0.50 Plebania (1695)
1.15 Powtórki programów



Nowym trenerem koszykarek Lotosu Gdynia został hiszpański szkoleniowiec Javier Fort Puente, który wczoraj zaprezentowany został na konferencji prasowej.

Zapasy >>

Suplesy na medal

Znakomicie spisali się dwaj zapaśnicy Podlasia Białystok w Akademickich Mistrzostwach Polski, które odbyły się w Warszawie.

Maciej Hasiec w kategorii 96 kg wywalczył złoty medal. Natomiast Tomasz Cukierman w wadze 84 kg sięgnął po brązowy krążek.

Obaj zapaśnicy trenują w Podlasiu Białystok i są studentami Wyższej Szkoły Wychowania Fizycznego i Turystyki w Białymstoku. Ich uczelnia w klasyfikacji drużynowej w zapasach stylu dowolnego zajęła trzecie miejsce. Natomiast w klasyfikacji zbiorczej (zapasy wolne, klasyczne i kobiet) WSWFiT uplasowała się na wysokiej, siódmej lokacie wśród 46 uczelni z kraju.

Z kolei w Białymstoku odbyły się mistrzostwa województwa podlaskiego adeptów zapasów – młodzików (rocznik 1997-99) w stylu klasycznym.

▲ **Oto młodzi mistrzowie:**
Kat. 32-35 kg: Dawid Czaus (LUKS Amator Juchnowiec),
kat. 38 kg: Dominik Majewski (MLUKS MOSiR Grajewo),
kat. 42 kg: Szymon Zimnoch (UKS Oczko Białystok, KS Podlasie Białystok),
kat. 47 kg: Wojciech Lenczewski (UKS Kleosin, KS Podlasie Białystok),
kat. 53 kg: Mateusz Cybulski (MLUKS MOSiR Grajewo),
kat. 59 kg: Patryk Gutowski (UKS Kleosin, KS Podlasie Białystok),
kat. 66 kg: Przemysław Baranowski (UKS Kleosin, KS Podlasie Białystok),
kat. 73 kg: Erwin Narewski (LMUKS Olimpik Suwałki),
kat. 85 kg: Przemysław Koszewnik (KS Osiedla Bacieczki Białystok),
kat. 100 kg: Sebastian Marko (MLUKS MOSiR Grajewo).

W punktacji drużynowej zwyciężył MOSiR Grajewo. Drugie miejsce zajął MLUKS Gwiazda Szczuczyn, a trzecie UKS Kleosin. **(mark)**

Kolarstwo MTB >> Skandia Maraton Lang Team

Najlepsi bez licencji

W Krakowie przy wspaniałej, słonecznej pogodzie rozegrano drugie zawody z cyklu Skandia Maraton Lang Team w MTB.

Mariusz Klimaszewski
mklimaszewski@wspolczesna.pl

Doskonale na trasie wyścigu spisali się kolarze z PTR Dojlidy Białystok. Nie dość powiedzieć, że białostoczanie zajmują w ogólnej klasyfikacji cyklu, jako drużyna czwarte miejsce na 49 sklasyfikowanych zespołów, a pierwsze wśród teamów nie posiadających zawodników z licencjami Polskiego Związku Kolarskiego.

Główna rywalizacja w Krakowie, tak jak w każdym wyścigu, odbywała się na dystansie Mini, Medio oraz Grand Fondo. Ten ostatni, najdłuższy dystans ściągnął do Krakowa najlepszych kolarzy górskich, którzy rozpoczęli walkę w Pucharze Polski Skandia w Maratonie MTB.



Piotr Dojlidy

Na starcie w Krakowie dzielni kolarze z PTR Dojlidy Białystok

Na dystansie Mini (27 kilometrów) najlepszy kolarz potrzebował zaledwie 45 minut by osiągnąć linię mety. W kat. M2 Maciej Samborski z PTR Dojlidy zajął trzecie miejsce.

Na dystansie Medio (66 km), gdzie tempo było szalone czwarte miejsce w kat. M3 zajęła Agnieszka Nowiczkow.

Natomiast na królewskim, najdłuższym dystansie Grand Fondo (93 km) wygrał Zbigniew Górski z Corratec Team. Najlepszy z białostoczan Paweł Niechwiedowicz w kat. M2 był drugi, a tuż za nim, na trzecim miejscu przyjechał Adam Nojszewski. Ósmy był Piotr Dzienis.

W kat. M5 tuż za podium uplasował się Antoni Sierosławski, który zajął czwarte miejsce.

W klasyfikacji generalnej cyklu Skandia Maraton pierwsze miejsca w swoich kategoriach zajmują Paweł Niechwiedowicz (M2 Grand Fondo) oraz Maciej Samborski (M3 Medio).

Krótko

▲ **KICK-BOXING** Reprezentanci Białostockiego Klubu Kick-Boxing „Human" wywalczyli trzy złote, jeden srebrny oraz trzy brązowe medale w Międzynarodowym Pucharze Polski, który z udziałem 20 zawodników z 51 klubów Polski odbył się w Węgrowie. Na najwyższym stopniu podium stanął dwukrotnie Tomasz Tarnacki w kategorii 91 kg w formule K1 oraz w formule f-c. Trzecie złoto dorzucił Tomasz Klimiuk w I-k w kategorii powyżej 91 kg. Ponadto to Konrad Szymanowski w kat. 57 kg zdobył srebro, Adrian Śnitko w kategorii 60 kg brąz i Seweryn Szczepankowski w kat. 74 kg i 79 kg dwa brązowe medale. W klasyfikacji medalowej Human zajął czwarte miejsce ustępując jedynie reprezentacji Litwy, Tom Center i Palestry Warszawa.

▲ **CROSS COUNTRY** W Łubienicy rozegrane zostały dwie pierwsze rundy Pucharu Europy w Cross Country. W klasie junior znakomicie zaprezentował się Rafał Kiczko z Klubu Motorowego Quercus Siemiatycze. Nasz zawodnik w klasyfikacji łącznej zajął drugie miejsce wyprzedzając Węgra Adama Peto i przegrywając jedynie z Pawłem Szymkowskim z Cieszyna. W tej samej klasie 6. miejsce wywalczył Daniel Mulawa z Off Road Białystok, a ósme Daniel Bołtromiejuk z Quercusa. Ósmy w quadach był Artur Mulawa z Off Road Białystok.

▲ **TAEKWONDO OLIMPIJSKIE** Juniorzy młodsi: Tomasz Tomala w kat. 59 kg zdobył srebro, a Tomasz Wieczorek w kat. do 45 kg brąz w Międzynarodowym Turnieju w Bydgoszczy. Obaj reprezentują AZS PWSIP oraz Medyka Łomża **(mark)**

Olimpizm >> XIII Sejmik Klubów Olimpijczyka

Dyskusje z mistrzami

Znakomici sportowcy, medaliści olimpijscy odwiedzili w ostatnich dniach Białystok i Białowieżę. Przybyli oni na XIII Międzynarodowy Sejmik Klubów Olimpijczyka, regionalnych Rad Olimpijskich PKOl i Szkół im. Polskich Olimpijczyków.

Na stadionie zwierzynieckim podczas uroczystego otwarcia Sejmiku na trybunach mogliśmy zobaczyć m.in. Wojciecha Fortunę (złotego medalistę w skokach narciarskich z Sapporo, 1972), Antoniego Zajkowskiego (srebrnego medalistę w judo z Monachium, 1972), Piotra Markiewicza (brązowego medalistę w kajakarstwie z Atlanty, 1996).

Gospodarzem Sejmiku była Podlaska Rada Olimpijska PKOl. Działacze dyskutowali m.in. nad propagowaniem wśród młodzieży ruchu olimpijskiego. **(mark)**



Jan Lech Michalis

Otwarcie Sejmiku nastąpiło z zachowaniem ceremoniału olimpijskiego

Gala Shindokai Karate i Muaythai – Noc Białych Niedźwiedzi II >>

Białostoczanie nie dali się pobić

Litwini, Francuzi, Belgowie, zawodnicy z Czeczeni i Iranu oraz Polacy wzięli udział w sobotę w Gali Shindokai i Muaythai, czyli Nocy Białych Niedźwiedzi II, która odbyła się w hali MOSiR-u przy ul. Zwierzynieckiej.

Walki odbywały się w różnych formułach od shindokai karate przez grappling (pojedynki bez ciosów) do muaythai.

W pięciu pojedynkach górą byli gospodarze z Białegostoku.

▲ **Wyniki Gali (na pierwszym miejscu, tłustym drukiem zwycięzcy):**
MUAYTHAI
Łukasz Milenkiewicz – Michał Sałach (obaj Muaythai Białystok)
Cezary Zugaj (Muaythai Białystok) – Mantas Stanaitis (Litwa)
Adul Dudaev (Czeczenia) – Piotr Kuchta (Shindokai Poland)
Aurimas Saulius (Titanas Litwa) – Adam Sadowski (Muaythai Białystok)



W. Wojtkielewicz

Fragment jednej z walk kobiet podczas gali

GRAPPLING
Marcin Ostasiewicz (Muaythai Białystok) – Mateusz Waśkiewicz (Shindokai Pułtusk)
Łukasz Raban (Shindokai Poland) - Tomas Pukinskas (Shindokai Litwa)
SHINDOKAI KARATE
Beata Wirkowska (Kyokushin Białystok) – Jolanta Usaite (Shindokai Litwa)
Patryk Paśka (Shindokai Poland) - Bakrine Omar (Shindokai Belgia)
Łukasz Raban (Shindokai Białystok) – Bartek Markowski (Shindokai Litwa)
Melanie Jacob (Shindokai France) - Małgorzata Wirkowska (Kyokushin Białystok)
Grzegorz Rejmończyk (Shindokai Poland) – Bochouri Moussa (Shindokai Belgia)
Edgaras Judickas (Shindokai Litwa) — Dawid Avagyan (Shindokai Belgia)
Ovidijus Ananaitis (Shindokai Litwa) – Guaguen Yohan (Shindokai Francja)
Martynas Charlamovas (Shindokai Litwa) – Mohsen Ahdgar (Shindokai Iran)

(mark)

GAZETA WSPÓŁCZESNA

Media Regionalne Spółka z o.o. 00-838 Warszawa, ul. Prosta 51. **Redakcja:** 15-419, Białystok, ul. św. Mikołaja 1; **Dyrektor Zarządzający Oddziału:** Krzysztof Paliński; **Redaktor Naczelny:** Konrad Kruszewski – tel. 85 748 74 00, fax 85 748 74 01; **Sekretariat Redakcji** – tel. 85 748 74 74; **Dział Sportowy** – tel. 85 748 74 80; **Dział Magazynu** – tel. 85 748 74 58. **Biuro Reklam i Ogłoszeń** – tel. 85 748 74 30; **KRAMIK** – tel. 85 748 74 46; **Przedstawiciele Handlowi** – tel. 85 748 74 41.
ODDZIAŁY REDAKCJI: BIELSK PODLASKI tel./fax 85 730 67 86; **SUWAŁKI** tel./fax 87 566 30 00, 87 563 14 83, **biuro ogłoszeń** – tel./fax 87 566 57 26; **ŁOMŻA** tel. 86 216 78 99, 86 215 10 25, **biuro ogłoszeń** – tel./fax. 86 216 56 97; **GRAJEWO** tel. 86 273 80 33, **biuro ogłoszeń** – tel./fax 86 272 89 15; **EŁK** tel. 87 621 59 16, 87 621 08 05, fax 87 610 85 05, **biuro ogłoszeń** – tel. 87 610 85 05.
Druk: Drukarnia w Ignatkach, Ignatki 40/2, 16-001 Kleosin.
Prenumeratę przyjmują „RUCH" SA (Białystok, Ełk, Łomża, Ostrołęka), Urzędy Pocztowe oraz listonosze do 20. każdego miesiąca; informacje: **Dział Kolportażu** – tel./fax 85 748 74 24.
Nr indeksu 350133. Redakcja nie odpowiada za treść reklam i ogłoszeń.
Na podstawie art. 25 ust. 1 pkt 1 b ustawy z dnia 4 lutego 1994 r. o prawie autorskim i prawach pokrewnych Media Regionalne Sp. z o.o. zastrzega, że dalsze rozpowszechnianie materiałów opublikowanych w „Gazecie Współczesnej" jest zabronione bez zgody Wydawcy.



Łukasz Kubot, po wygranej z Kanadyjczykiem Peterem Polanskym 6:7 (3-7), 6:1, 6:0, awansował do 2. rundy eliminacji wielkoszlemowego turnieju tenisowego na kortach ziemnych im. Rolanda Garrosa.

Siatkówka >> Pronar Parkiet Hajnówka wyszedł na prostą

Pierwsza liga? Spróbujemy!

Pronar Parkiet Hajnówka, po spokojnym sezonie w II lidze siatkarzy, pracuje na to, by o klubie znów zrobiło się głośno.

Miłosz Karbowski
mkarbowski@wspolczesna.pl

Już dziś zarząd klubu spotka się z kilkoma nowymi zawodnikami, którzy mogą wzmocnić drużynę. Klub szuka posiłków na pozycje przyjmujących i atakującego. – To mają być wzmocnienia nieliczne, ale znaczące – mówi trener Paweł Blomberg.

Koniec czkawki

– Wyszliśmy po poprzednim sezonie z finansowej „czkawki". W tych rozgrywkach oparliśmy skład na młodych zawodnikach, którzy mieli się sprawdzić w boju. Powstał szkielet drużyny. Teraz chcemy dołożyć do niego mocne 2-3 filary. To mają być dobrzy zawodnicy z I ligi – mówi prezes Pronaru Parkiet Bazyl Stepaniuk. Szef „Traktorów" nie zdradza żadnych nazwisk. Poznamy je jednak prawdopodobnie w tym tygodniu. Nie są to na pewno strzały „w ciemno", bo pochodzą z listy stworzonej przez Blomberga.

Jeszcze w marcu klub wstępnie ustalał warunki przedłużenie umów z zawodnikami, którzy występowali w zespole w ostatnim sezonie. Zostało dopięcie formalności. Podpisy na kontraktach złożyli już Bartłomiej Kuźnik, Bartłomiej Sikorski i Tomasz Narowski. Dziś swój autograf na umowie ma wykaligrafować Bartosz Zrajkowski. Zależnie od wyników rozmów z potencjalnymi nowymi siatkarzami, w drużynie powinno w sumie pozostać 8-9 zawodników. Nie wiadomo więc jeszcze dla kogo zabraknie miejsca. Póki co, jedynie Karol Grygorczyk, sam rozwiązał kontrakt i odszedł z Pronaru Parkiet.



A. Chomicz

Paweł Blomberg gwarantuje, że po wzmocnieniach, zespół może powalczyć o czołowe miejsce w II lidze

Biorą awans pod uwagę. Nawet w premiach.

Klub, dzięki oszczędnej polityce w poprzednim sezonie, wyszedł z długów. Dlatego ma znów ambitne plany, choć nikt nie zamierza naciągać możliwości budżetowych. Stąd tylko kilka wzmocnień.

– Byliśmy bardzo blisko pierwszej czwórki naszej grupy II ligi. Teraz zechcemy do niej wejść i powalczyć w fazie play off – mówi Blomberg.

– Każdy z zawodników podpisuje regulamin premiowania. Pieniądze głównie będą czekały na nich na parkiecie za dobre wyniki. Jedną z pozycji, jaka przewidzieliśmy w regulaminie, stanowi premia za awans do pierwszej ligi – dodaje Stepaniuk.

Prawdopodobnie Pronar Parkiet, nawet po wzmocnieniach, nie będzie głównym faworytem swojej grupy II ligi. Możemy się jednak spodziewać, że podejmie próbę przywrócenia Hajnówce siatkówki w dużym wydaniu. Do tego ważnego sezonu „Traktory" zaczną przygotowywać się na początku sierpnia. Obecnie powoli kończą treningi. Paweł Blomberg da podopiecznym dość długie wolne po tym tygodniu. ▲

Lekkoatletyka >> Europejskie minima dwóch młodych zawodniczek Prefbetu Śniadowo Łomża

Jadą na czempionat Starego Kontynentu

Żaneta Lenczewska i Joanna Fiodorow z Prefbetu Śniadowo Łomża zagwarantowały sobie udział w Mistrzostwach Europy.

Fiodorow wyjazd na czempionat Starego Kontynentu młodzieżowców (14-17.07 Ostrawa) wywalczyła sobie podczas mityngu w Bydgoszczy, na którym podopieczna Bogusława Chlebińskiego z wynikiem 65,58 m wygrała konkurs rzutu młotem (minimum na Młodzieżowe Mistrzostwa Europy to 62 m).

– Dobrze się stało, że już w pierwszym konkursie uzyskałam minimum – podkreśla Fiodorow. – Teraz mogę się skupić na przygotowaniach do Mistrzostw Europy.

Młociarka Prefbetu po raz drugi w tym sezonie przekroczyła granicę 62 m. Pierwszy raz Fiodorow uzyskała minimum podczas 3-majowego mityngu w Białymstoku, gdzie rzuciła 65,61 m (co jest jej nowym rekordem życiowym). Ale wynik ten nie był brany pod uwagę, gdyż minima na MME można było uzyskiwać od 6 maja.

Na Mistrzostwa Europy juniorów jedzie oszczepniczka Żaneta Lenczewska. Prawo wyjazdu na czempionat (21-24.07 Tallin) zagwarantowała sobie podczas Mityngu Konstytucji w Białymstoku. Podopieczna Marcina Jasionka posłała oszczep na odległość 53,16 m (minimum to 51,50 m). Wynik ten to nowy rekord życiowy Lenczewskiej i jest lepszy od poprzedniej „życiówki" o 6,91 m.

– Wyniki Żanety i Asi to już czołówka Europy – mówi prezes Prefbetu Andrzej Korytkowski. – Podopieczna trenera Jasionka aby pojechać na ME musi jeszcze na Mistrzostwach Polski uzyskać wynik zbliżony do minimum. **Lis**



Prefbet Śniadowo Łomża

Joanna Fiodorow po raz kolejny reprezentować będzie Polskę na Młodzieżowych Mistrzostwach Europy.

Wieści z Ekstraklasy

▲ **Kasa dla Wisły.** Około jedenastu milionów złotych z tytułu praw telewizyjnych otrzyma piłkarski mistrz Polski – Wisła Kraków. Główne trofeum będzie wręczone po ostatnim meczu sezonu – 29 maja. Medaliści zostaną uhonorowani dzień później na gali Ekstraklasy SA.
Zdobycie mistrzostwa kraju to nie tylko puchar i medale, ale i znaczące zyski finansowe. Mistrz kraju z tytułu praw telewizyjnych może liczyć na dochód w wysokości około 11 milionów złotych.
W tym sezonie gwarantowana suma dla każdej z rywalizujących w ekstraklasie drużyn to 3,6 mln złotych (3,4 przed rokiem). Oprócz tego z części dzielonej na podstawie miejsca w tabeli mistrz może liczyć na 3,4 mln (200 tys. więcej niż w poprzednim sezonie), a każdy kolejny zespół ok. 210 tys. mniej.
Kolejny składnik całej sumy, to wpływy za transmisje tzw. meczów pierwszego wyboru, czyli najciekawszych spotkań pokazywanych co tydzień przez Canal Plus (trzy z kolejki). Każda taka transmisja oznacza dla klubu 160 tys. złotych zysku. Wisła z tego tytułu może liczyć na co najmniej cztery miliony (25 relacji nie licząc dwóch ostatnich kolejek). Na taką samą kwotę może obecnie liczyć warszawska Legia (również 25 transmisji). Mecze trzeciego w tym rankingu Lecha Poznań były pokazywane dotąd 23 razy, a kolejnej drużyny – Jagiellonii Białystok – ledwie 13.

▲ **Kara dla Małeckiego.** Władze Wisły Kraków nałożyły na Patryka Małeckiego karę finansową za naganne zachowanie podczas niedzielnego meczu z Cracovią (1:0). Kara jest „dokliwa", ale jej wysokości nie ujawniono.
Małecki w pierwszych minutach niedzielnego spotkania obraził zawodnika Cracovii Saidiego Ntibazonkizę. W poniedziałek złożył wyjaśnienia zarządowi Wisły.
– Piłkarz podkreślił, że zdaje sobie sprawę z tego, iż takie zdarzenie nie powinno mieć miejsca. Zawodnik za pośrednictwem kapitana zespołu Cracovii, Arkadiusza Radomskiego, przeprosił Saidiego Ntibazonkizę. Patryk Małecki będzie również dążył do tego, aby osobiście spotkać się z piłkarzem Cracovii i jeszcze raz, w bezpośredniej rozmowie, przeprosić go za swoje zachowanie w trakcie niedzielnego meczu – można przeczytać w oświadczeniu Wisły.

▲ **Odwołanie Śląska.** Śląsk Wrocław odwołał się od decyzji Komisji ds. Licencji PZPN, która nie przyznała klubowi licencji na grę w Ekstraklasie w sezonie 2011/2012. Pismo w tej sprawie zostało już wysłane do związku.
Komisja wskazała trzy kryteria infrastrukturalne, których nie spełniał stadion Śląska przy ul. Oporowskiej. Pierwszym był zbyt ciemny kolor bramy wejściowej, która pełni także rolę wyjścia ewakuacyjnego, druga kwestia to brak kompletnej numeracji na krzesełkach kibiców gości, a ostatni powód to zbyt niskie ławki rezerwowych, które uniemożliwiają przebywanie w ich okolicach w wyprostowanej pozycji. **(PAP, KS)**

Stade Brest 1:1 Olympique Lyon | Swansea 3:1 Nottingham Forest | Łukasz Kubot 2:1 Peter Polansky

GW sport
www.wspolczesna.pl

Około 40 tysięcy kibiców obejrzy jutro w Poznaniu mecz towarzyski świeżo upieczonego mistrza Niemiec Borussii Dortmund z Lechem.



ISSN 0137-9488

Piłka nożna >> „Łuk" na stadionie przy Słonecznej zamknięty. 2 tysiące kibiców mniej na meczach Jagi.

Trudny kompromis

W ostatnich meczach sezonu z Koroną Kielce i Ruchem Chorzów piłkarzy Jagiellonii nie będzie wspierał doping najbardziej zagorzałych kibiców, zajmujących trybunę na tzw. „łuku".

Krzysztof Sokólski
ksokolski@wspolczesna.pl

B. Maleszewska



Kibice Jagiellonii nie mogli wczoraj pogodzić się z wyłączeniem „łuku". Policja chciała zamknąć cały stadion przy Słonecznej.

Zamknięte sektory B1, B2, B3, B4 oraz B5 oznaczają, że najbliższych spotkań Jagi nie zobaczy około 2 tysięcy kibiców. Klub straci na tym kilkadziesiąt tysięcy złotych, bo tyle zarobiłby na sprzedaży biletów. Ale mogło być dużo gorzej.

Policja chciała zamknąć cały obiekt przy ul. Słonecznej, wytykając szereg uchybień dotyczących bezpieczeństwa na stadionie. Doszło do nich w trakcie spotkań sprzed kilku miesięcy z Arisem Saloniki oraz Lechem Poznań, a także ostatniego z Legią Warszawa, kiedy łżono rząd i premiera Donalda Tuska. W drodze kompromisu poprzestano na zamknięciu „łuku", a decyzję o wyłączeniu trybun z użytku podjął sam klub.

– To mniejsze zło – tłumaczy Krzysztof Mieszków, dyrektor ds. administracji i bezpieczeństwa w Jagiellonii.

Białostocki klub zastosował oryginalny manewr i uniknął zamknięcia całego obiektu. Wcześniej takie właśnie decyzje podejmowali wojewodowie w stosunku do stadionów Lecha Poznań, Legii Warszawa, Śląska Wrocław, Widzewa Łódź i Zagłębia Lubin. Teraz również wojewoda mazowiecki analizuje sytuację związaną ze zbliżającym się, sobotnim meczem Legii z Wisłą Kraków i nie jest wykluczone, że obiekt przy Łazienkowskiej ponownie będzie pusty.

– Ukłon w stronę naszego wojewody, bo na dwa spotkania mogliśmy zostać w ogóle bez kibiców – stwierdza prezes i jeden z właścicieli Jagiellonii, Cezary Kulesza. – Teraz zastanawiamy się, co z osobami, które kupiły już bilety na mecz z Koroną, albo mają karnety na sektor „łuk". W środę wydamy oświadczenie w tej sprawie – dodaje Kulesza.

Najważniejsze, że piłkarze Jagiellonii mogą liczyć na doping przynajmniej części kibiców. Jak jest potrzebny przekonaliśmy się w trakcie piątkowego spotkania z Legią (0:0). Po jednej z akcji, kiedy piłkę ofiarnym zagraniem odzyskał Luka Pejović, reprezentant Czarnogóry energicznymi gestami nawoływał widzów do spontanicznych reakcji. Cześć fanów zajmujących trybuny od ulicy Wiosennej próbowała zresztą prowadzić doping. Ale próby te były zagłuszane przez gwizdy szalikowców z „łuku". Cały stadion zaczął głośno żyć dopiero w trakcie kilku ostatnich minut meczu.

Spotkanie Jagiellonii z Koroną rozpocznie się w sobotę o godz. 14.45. Przed wejściem na stadion należy spodziewać się wzmożonych kontroli. Prawdopodobnie wokół obiektu zgromadzone zostaną również zwiększone siły policji.

Piłka nożna >> Portugalski finał Ligi Europejskiej

Smoki chcą ograć Bragę i rządzić w Dublinie

Dzisiaj poznamy triumfatora Ligi Europejskiej. Kilka miesięcy temu o rozgrywki otarła się białostocka Jagiellonia.

Zwycięzcą Ligi Europejskiej zostanie drużyna z Portugalii. W finale zagra FC Porto ze Sportingiem Braga. Zdecydowanym faworytem środowego meczu są „Smoki" z Porto. Początek spotkania o godz. 20.45. Transmisja w TV 4.

Efektowny mistrz

Na mogącym pomieścić ponad 50 tysięcy widzów stadionie w Dublinie spodziewać się możemy atrakcyjnego widowiska. Głównie za sprawą prezentującego ofensywną grę Porto. „Smoki" sięgnęły po mistrzostwo Portugalii, nie doznając w lidze ani jednej porażki (na 30 meczów wygrały 27, a trzy razy zremisowały). Mecz z Bragą ma być ukoronowaniem świetnego sezonu.

– Cała drużyna nastawiona jest na zdobycie trofeum i w środę damy z siebie maksimum – mówi bramkarz FC Porto, Helton, cytowany przez serwis ASInfo. – Nie musimy się zmieniać tylko z tego powodu, że dotarliśmy do wielkiego finału. Jeśli pozostaniemy sobą, mamy większą szansę na zwycięstwo – podsumował kapitan mistrzów Portugalii.

Porto jest najbardziej utytułowanym klubem w swoim kraju i jednym z nielicznych na świecie, który zdobył Puchar Europy, Superpuchar UEFA oraz Puchar Interkontynentalny w jednym sezonie. Dzisiaj zamierza sięgnąć po kolejne trofeum.

Młynarczyk za Porto

Były bramkarz FC Porto Józef Młynarczyk uważa, że jego dawny klub jest faworytem meczu z Bragą. – Braga sprawiła wielką niespodziankę, dochodząc do finału, ale teraz zdecydowanym faworytem jest Porto. Ten zespół zdobył na luzie mistrzostwo Portugalii, strzelał mnóstwo goli w Lidze Europy. Nie sądzę, żeby Braga dysponowała potencjałem wystarczającym do pokonania tak silnego rywala – powiedział Młynarczyk.

Sporting Bragą nie ma co się nawet równać do dokonań wielkiego rywala. Na koncie nie ma żadnych międzynarodowych sukcesów, a w Portugalii dopiero od niedawna liczy się w rywalizacji o czołowe lokaty. Ale to nie znaczy, że dzisiaj Braga skazana jest na klęskę.

– W finale Ligi Europy, biorąc pod uwagę grę w całym sezonie, to oczywiste, że Porto jest faworytem – przyznaje trener Sportingu, Domingos Paciencia w rozmowie z uefa.com. – Ale to jest finał, tylko jeden mecz. Przy dobrej motywacji można stworzyć sobie wiele okazji, które mogą przynieść ci bramkę. Właśnie dzięki temu wierzymy w możliwość wygranej – dodaje Paciencia, który zapowiedział, że bez względu na wynik starcia w Dublinie, opuszcza Bragę.

W obecnej edycji Ligi Europejskiej Sporting postarał się już o kilka niespodzianek. W 1/8 finału wyeliminował Liverpool (1:0, 0:0). Wcześniej odprawił z kwitkiem Lech Poznań (0:1 i 2:0).

Białostocki akcent

Lech, to jedyny polski zespół, który wystąpił w kończącym się sezonie Ligi Europejskiej. Kibice doskonale pamiętają, że bliska gry w LE była również Jagiellonia. Żółto-czerwoni – jako zdobywcy Pucharu Polski – w III rundzie eliminacyjnej zmierzyli się z Arisem Saloniki. Po porażce 1:2 na własnym stadionie Jaga zremisowała w Grecji 2:2. Nasza drużyna była o krok od awansu do kolejnej fazy, ale została skrzywdzona przez rumuńskiego arbitra.

Białostoczanie mają dużą szansę, aby o Ligę Europejską powalczyć również w tym roku. Jagiellonia zajmuje obecnie trzecie miejsce w Ekstraklasie, dające jej prawo występu w kwalifikacjach LE.

(KS)